# Diario de Burgos

531-071921

Viernes, 4 de Agosto de 1989. N.º 30.313 | Fundado en 1891 | Medalla de Oro de la Ciudad | 65 Ptas.


## Los presos etarras están «divididos»

El vicelendakari del gobierno vasco aseguró ayer que la protesta iniciada por los presos de ETA responde a un intento de esta organización de mantener unido a este colectivo que «se está dividiendo, para ellos, peligrosamente».

«Tengo información suficiente —aseguró Jauregui— como para poder afirmar que, efectivamente, la dirección de ETA ha optado por lo que podíamos denominar una fuga hacia adelante, en el sentido de obligarles a todos ellos a llevar a cabo una acción conjunta de reivindicación contra el Gobierno por la política carcelaria».

Detrás de esta postura, según aseguró el vicelendakari «lo que se esconde es una pretensión de mantenerlos unidos, porque se están dividiendo, para ellos, peligrosamente».

En opinión de Jauregui, «la reinserción sigue siendo un elemento válido de la estrategia de pacificación en el problema terrorista, pero debe ser sometida a una condición: que la pidan los presos».

Página 16

## Cultura, educación y sanidad, temas prioritarios del nuevo gobernador

Los temas culturales, educativos y de sanidad, así como otros puntuales, caso del paso del ferrocarril por la ciudad o la sequía que, actualmente, padecen distintas localidades de la provincia, son las prioridades del nuevo gobernador civil de Burgos, Francisco Cruz de Castro. Así lo manifestó en un primer encuentro con los medios de comunicación locales, a los cuatro días de haber tomado posesión de su cargo.

Cruz de Castro manifestó, igualmente, que viene a Burgos sin prejuzgar de antemano ninguna actitud y que tiene muy claro que como representante del Gobierno su labor es de integración con otras instituciones, al margen de apreciaciones personales.

Igualmente reiteró, como lo hizo en su toma de posesión, que su intención es la de mantener una claridad y transparencia absoluta.

Página 9

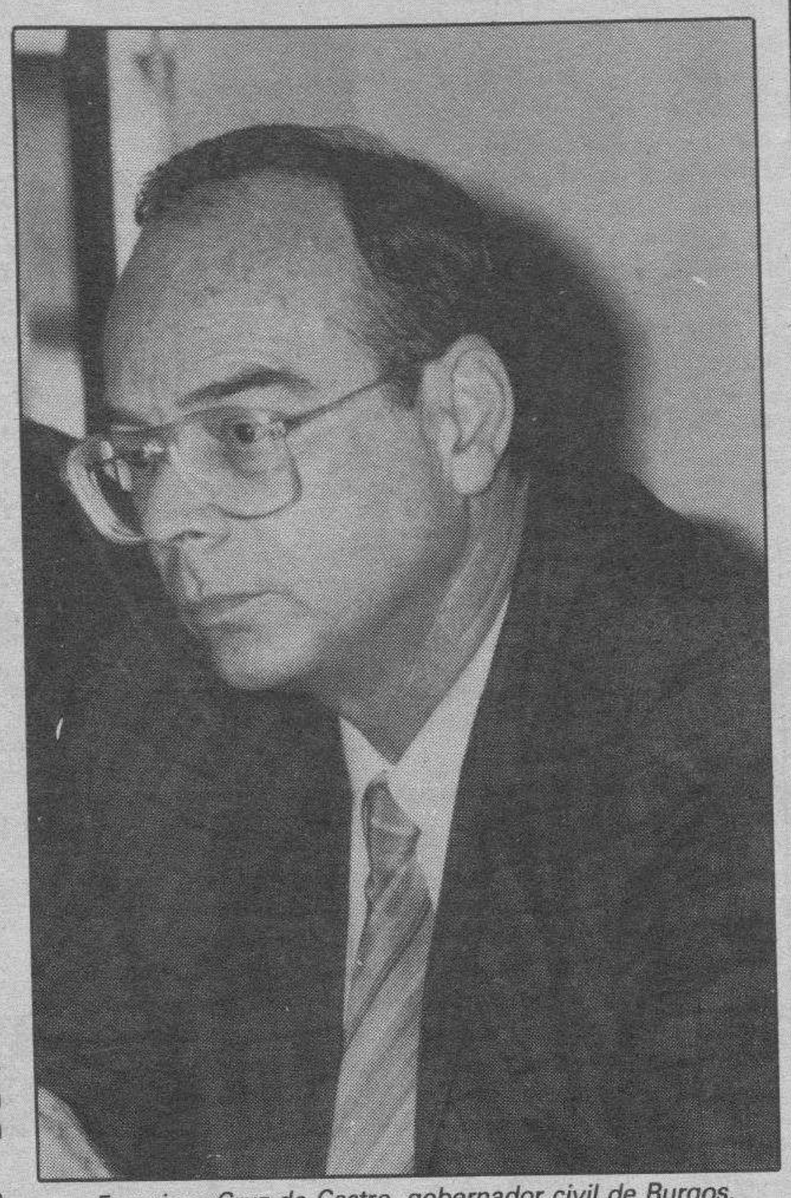

*Francisco Cruz de Castro, gobernador civil de Burgos.*

## Israel, dispuesto al intercambio de prisioneros

La Organización de la Justicia Revolucionaria envió a las 18,00 GMT de esta tarde, un comunicado al periódico libanés independiente An-Nahar diciendo que «suspende la ejecución» de Joseph Cicippio a cambio de la liberación por Israel del jeque Abdel Karim Obeid y de otros «héroes» de la «resistencia».

La OJR dijo que el plan que propone «se compone de dos puntos:

-La liberación de Obeid y de otros héroes de la resistencia cuyos nombres serán publicados en una lista que entregaremos a la Cruz Roja Libanesa.

-La respuesta en los próximos días a la propuesta de la OJR».

La OJR añade en su comunicado que congela el asesinato de Cicippio en espera del «resultado de los esfuerzos diplomáticos.»

«Por respeto a la intervención de algunos Estados y grupos a los que Estados Unidos pidió la mediación, decidimos congelar la ejecución de Cicippio».

El comunicado venía acompañado de una fotografía de Cicippio.

Israel está dispuesto a intercambiar a todos los prisioneros antes de que expire el ultimatum para asesinar a un nuevo rehén, aseguró ayer el viceministro israelí de Asuntos Exteriores, Benjamin Netanihau, a los embajadores de la República Federal de Alemania, Italia y Gran Bretaña.

Netanihau se entrevistó con los embajadores de los los países cuyo ciudadanos mantiene como rehenes Hizbulah en El Líbano para informar de la postura del Gobierno israelí.

«Estamos dispuestos a intercambiar al jeque Abdel Karim Obeid y a todos los prisoneros chiíes, incluso antes de que expire el ultimatum» de la autodenominada Organización de la Justicia Revolucionaria para ejecutar a un segundo rehén, el estadounidense Joseph Cicippio.

El Ministerio israelí de Exteriores emitió ayer un comunicado en el que agradece los esfuerzos diplomáticos para conseguir la liberación de los 21 rehenes israelíes y occidentales que los grupos proiraníes mantienen en El Líbano.

Página 29

## Campofrío obtuvo 1.800 millones de beneficios

Madrid (Efe).— El grupo Campofrío alcanzó en el primer semestre del año unos beneficios de 1.831 millones de pesetas, informaron fuentes de la empresa.

Campofrío alcanzó los 16.605 millones de pesetas en ventas y efectuó inversiones por valor de 1.608 millones.

Los recursos propios de la sociedad han pasado de 6.748 millones a 10.644, lo que supone un incremento del 57,63 por ciento y que el endeudamiento se ha reducido en un 15,5 por ciento.

Se espera que la planta de Burgos pueda empezar a funcionar a principios del próximo año.

### hoy


«Música y Arte en nuestros pueblos» .. 8

Medina de Pomar: una mujer policía .. 11

Ya está en antena Radio Briviesca ..... 12

Hoy, en Aranda, concierto de Amador Fernández ..... 13


### deportes


El Real Burgos derrotó al Navia por 4-0 ..... 36



TODOMUNDO
Cuadernillo central

**Vuelta Ciclista a Burgos.—** *Antequera sigue siendo más líder que nunca, cuando la Vuelta ha pasado su ecuador. El corredor del BH se ha confirmado en el primer puesto de la general. Ayer ganó la contrarreloj por equipos y el BH cuenta con muy buenos ciclistas como para hacer que Antequera llegue, el domingo, a Burgos vestido con el jersey blanco y morado.*

Páginas 31 a 35


MUEBLES evelio
General Yagüe, 32


**Lotería primitiva**

Combinación ganadora

**3 - 7 - 14 - 23 - 24 - 28**

Complementario **29**

Reparto de premios

| | | | |
|---|---|---|---|
| 1.ª | Categ. | (6 aciertos) | 302.755.715 |
| 2.ª | » | (5 ac. y compl.) | 113.533.393 |
| 3.ª | » | (5 aciertos) | 214.451.965 |
| 4.ª | » | (4 aciertos) | 252.296.429 |
| 5.ª | » | (3 aciertos) | 378.444.643 |


CAJA DE AHORROS Y MONTE DE PIEDAD DEL CIRCULO CATOLICO

DOÑA ELENA CARRASCO ORTEGA, QUINTA AFORTUNADA CON 100.000 PTAS. EN NUESTRO CONCURSO «LA SUERTE EN JUEGO»

Bases en página 5

¡Un Fiat Uno puede ser suyo!

BASES DEL CONCURSO EN EL INTERIOR

Concesionario Oficial

AUTO-FORMULA, S. L. FIAT

Alcalde Martín Cobos, s/n. Tel. 23 13 20. Burgos.


M.C.D 2018

Día a día

# Cosas de Agosto

SUIZA de una manera oficial, por aquello de que los 30 días son así, en este primero de Agosto es cuando se produce el gran éxodo por las vacaciones estivales. No sirve de nada que usted se sienta ciudadano con sus derechos. Todo se paraliza, todo está cerrado, es el paréntesis que se impone por el descanso que nos permite la calidad de vida y el confort del tiempo que nos ha correspondido vivir. Resulta lógico, pero no tanto...

Que en Agosto no se pueda acudir a las diferentes Administraciones en demanda de solución para un asunto es demasiado, pues en cualquier empresa siempre se establecen turnos. Hay quien participa de la idea de que todo de una vez y luego que vuelva la normalidad. Europa se paraliza, España sestea y la actualidad gira en torno a un verano en el que, incluso los políticos se buscan sus cauces y sus fuentes estivales para filtrar sus cosas, que son como el oxígeno.

Este año se marchan los parlamentarios con la mosca y su zumbido muy próximo. Felipe ha querido que Agosto no sea tranquilo, puede hasta despertar más de una tormenta. La razón está en que no se ha definido si hay o no este otoño disolución de las Cortes. Nos parece probable; la verdad es que este es el tiempo más propicio para los socialistas, tras su victoria o la confirmación de que no han sido castigados en el 15-J.

Las carreteras son noticia permanente. En este mes se deciden muchas cosas, entre otras la confirmación de que las autopistas son absolutamente necesarias. El PSOE se dispone a poner en marcha varias, pero ya han advertido que no es por aquello de reconocer que desde el 82 que llevan en el poder se han equivocado al solo hacer autovías y no muy convencidos. Su política en el Plan Nacional de Carreteras ha sido absolutamente errónea, pues realizaron algunas autovías no previstas y se obcecaron en contra de las redes de autopistas que es lo que se lleva en la Europa a la que pertenecemos.

Rectificar es de sabios y, en ese sentido, han decidido corregir un yerro que mejorará las comunicaciones españolas.

Con estas perspectivas, Agosto se impone como un remanso de paz y sosiego. Cuando llegue Septiembre las cosas serán diferentes. El final del verano y el otoño obligarán a muchas reflexiones, justamente cuando el presidente ya haya decidido la suya.

Mientras tanto, amigos, felices vacaciones.

# Quisicosas

**Martinillos**

EL tráfico, por desgracia, es noticia todos los días e, impenitentemente, para mal. Eso es, creemos, lo que ha debido mover al diputado burgalés, señor Huidobro, a presentar al Gobierno varias preguntas sobre las causas de accidentes al comienzo de las vacaciones de verano.

César Huidobro desea conocer los datos oficiales sobre el número de accidentes y víctimas mortales durante el mes de Julio y primeros de Agosto y sus causas principales, referidas al aumento de los mismos.

También pide que se le detallen las medidas tomadas por la Dirección de Tráfico para evitar accidentes y si se tiene que cambiar de disco al respecto.

Aquí firmaríamos lo solicitado por el señor Huidobro.

● Nos llama una señora y, en su voz asustada, se advierte que la cosa tiene su trascendencia. Y la tiene. Es que en la avenida de General Yagüe, esquina a Alférez Provisional, desde hace días no funcionan los semáforos. Llamaron a la Policía Municipal, les dijeron que iban... en fin, que, por favor, se arregle el problema porque es muy serio y da no sé qué oír la voz asustada de las señoras.

● Todos los días recibimos noticias de peregrinos, de personas de todas las edades, condición y nacionalidad que hacen el Camino de Santiago. Es cierto que nos congratula que esta Ruta, síntesis y faro de la cultura occidental, se revitalice, pero a todo ello se añade el hecho de que este año, muchos de los pasos que se dan sobre el Camino sean por el hecho de que el Papa vuelve a Santiago, a España. Eso, aquí en Burgos, tiene por lo menos tanta significación como en el resto de la Nación, si no es más. Lo estamos constatando, ya decimos, todos los días. Aunque haya medios de comunicación por esos mundos que parece que no se enteran.

Oiga usted, ¿por qué será? Porque lo que es noticia, en el sentido profesional de la cosa, es de tamaño gigantesco.

● Acaba de caernos, tanto en el alma como en la satisfacción, un libro de poemas, que habrá que comentar. Es del burgalés David-Jesús, que así se firma. No es un niño (ya cumplió, parece ser, los cincuenta y cinco años), pero en las lides poéticas, es nuevo en la plaza burgalesa de los soñadores. Bienvenido al mundo de la metáfora, el verso, la estrofa y todo lo demás. Bienvenido a un mundo de poetas que, por eso mismo, porque no son de este mundo de ahora, se les necesita más que nunca. Para hacerlo más bello, ya que mejor, al paso que vamos, dudamos que se consiga en unas cuantas décadas, dicho con toda sinceridad.

En fin, el libro se llama «Bonsai esotérico». Y le añade un sumario que reza: «Versos de tierra/agua. Versos de aire/fuego». El título es delicioso. Alentamos la esperanza de que el contenido será lo mismo. Vamos a leerlo con toda atención. Está editado por la Diputación, dentro de sus publicaciones. Ha hecho bien.

● Hemos hablado de música, hace muy pocos días. Volveremos a hablar, pero esta vez de la que se hace y se oye en la provincia. Hay que rendir homenaje a las bandas municipales.

Retina

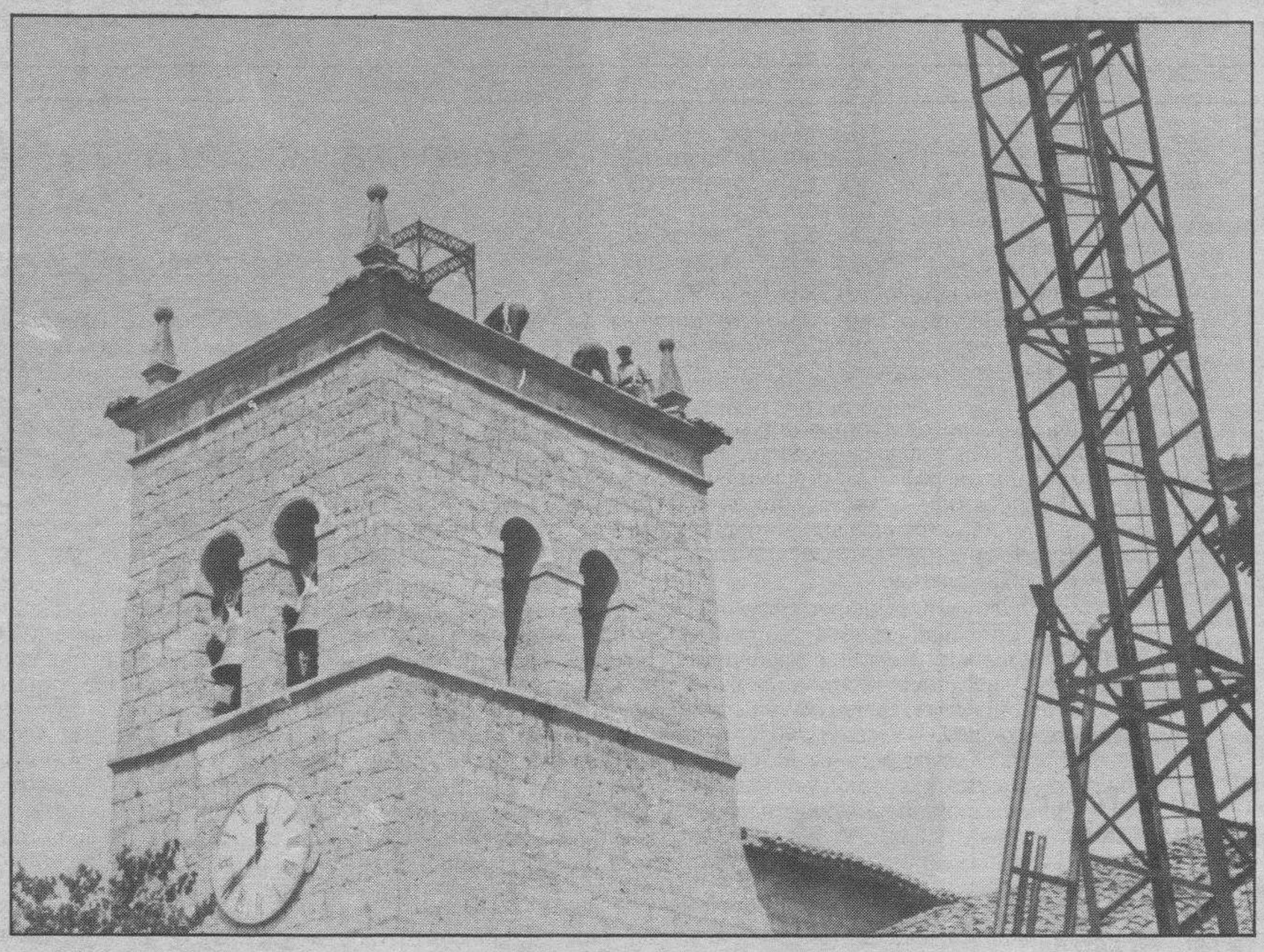

**Lo más alto.—** *Lo más alto es el Cielo, o sea, escrito con mayúscula, ya que el otro, según dicen, parece que no tiene todavía ático conocido. En todo caso, lo más alto en Villanueva de Argaño es la torre que vemos. A medio camino del Cielo (sigue la mayúscula), los hombres la arreglan o la acicalan, en expresión gráfica de una fe que no cesa.*


DOMINGO, 6 DE AGOSTO
**A LAREDO**
**A SANTANDER**
**A MONASTERIO DE PIEDRA**
VIAJES SAYCA
C/. Moneda, 18
Telfs. 20 94 38 y 26 23 46

**DIA DE PLAYA**
DOMINGO, 6
– A SANTANDER (1.200 PTAS.)
– A LAREDO (1.200 PTAS.)
– A SAN VICENTE DE LA BARQUERA (1.400 PTAS.)
– A MONASTERIO DE PIEDRA (2.000 PTAS.)
INFORMACION Y RESERVAS:
VIAJES SOLINIEVE
Avda. Gral. Yagüe, 11
Telf. 23 20 13
CON AUTOCARES RAMILA

AUTOMOVILES SOTO Y ALONSO
DOMINGO, DIA 6 DE AGOSTO
**A LAREDO**
**A STA. CASILDA**
Despacho de billetes:
ESTACION AUTOBUSES
Taquilla n.º 20
Telfs. 26 64 71 — 26 53 40

**Empresa de Instalaciones Industriales necesita contratar para importante Obra en Burgos:**
**TUBEROS/SOLDADORES**
**(140.000 Ptas./Netas/Mes)**
**Los interesados deberán llamar al teléfono (91) 433 53 00**

**MINISTERIO DE TRABAJO Y SEGURIDAD SOCIAL**
**INSTITUTO NACIONAL DE EMPLEO**
**BURGOS**
La Dirección Provincial del INEM en Burgos, convoca DOCE puestos de Expertos Docentes para la impartición del Curso de Formación Profesional Ocupacional.
**ESPECIALIDADES:**
– **Cocinero. (Burgos).**
– **Metodología Didáctica. (Burgos).**
– **Formador de Formadores. (Burgos).**
– **Chapista Automóvil General. (Burgos).**
**REQUISITOS Y CARACTERISTICAS:**
Se hallan expuestos en los tablones de anuncios de la Dirección Provincial del INEM y en las Oficinas de Empleo.
**PRESENTACION DE SOLICITUDES:**
Dirección Provincial del INEM (Sección de Personal y Patrimonio, calle San Pablo, número 8, 2.ª planta. Burgos).

EMPRESA DE DECORACIÓN UBICADA EN BURGOS
**PRECISA DEPENDIENTE**
—Preferible con experiencia.
—Don de gentes.
—Buena presencia.
Interesados dirigirse por escrito, adjuntando fotografía actual al apartado de Correos 249 de Valladolid. Indicando en el sobre referencia: Decoración.

**BURGOS - BENIDORM - BURGOS**
SALIDAS:
**DOMINGOS** 20,00 H.
**LUNES** 08,00 H.
**MIERCOLES** 08,00 H.
**VIERNES** 08,00 Y 20,00 H.
**HORARIO DE VERANO**
AUTOCARES DE GRAN LUJO, CON AIRE ACONDICIONADO, TV. VIDEO
**Información: Restaurante FORNOS C/. Merced, n.º 17. Telf. (947) 20 61 96**


M.C.D 2018

Crónica de lo que pasa

# La Historia y un gusano

**Emilio Romero**

ESPERABA alguna vez que ese historiador de tercera que es Javier Tusell se refiriera a mí en alguna ocasión, pero nunca como acaba de hacerlo, y que ha sido con agresividad incontenida. Ha publicado un artículo sobre el libro de Joaquín Bardavio "La rama trágica de los Borbones", en Diario-16: "Ese galápago desvergonzado con pretensiones ahora de figura histórica que se llama Emilio Romero". Una reacción natural, y de sosiego, habría sido olvidarse, pero esto siempre tiene un riesgo: la felicidad del agresor y algún ánimo para seguir en la brecha. El periodismo acostumbra tanto a las réplicas que también resulta imposible marginarlas. Estoy acostumbrado, y ahora tengo un mecanismo en las manos, que en los viejos tiempos tuve con limitaciones, y ahora en plenitud, que se llama "libertad". Eso quiere decir que puedo ser más peligroso que nunca frente a majaderos, "macarras", de la política, imbéciles con credenciales, y roedores de famas o de prestigios. Si en su concepción zoológica piensa que mi parentesco es con el galápago, mi observación de los animales me dice que el parentesco de Javier Tusell es con el gusano.

Recientemente, este historiador de tercera formaba parte de un tribunal de un premio literario; y en virtud de que el ganador de ese premio, por decisión de la mayoría del jurado, iba a ser el historiador Ricardo de la Cierva, se marchó del jurado. O lo que es lo mismo: este hombre quería premiar a quien le diera la gana a él. Así es este personaje en orden a la libertad y al respeto a las ideas de los demás. Mi vida periodística no tengo que explicarla para la Historia, porque está en la Historia, en virtud de que una gran parte de mi biografía fue la de dirigir un periódico de Madrid, ininterrumpidamente, durante un cuarto de siglo. El animalito elegido para ilustrar mis artículos fue "el gallo", y eso quería decir la necesidad de ver las cosas desde un pretil, y ser madrugador en la información y en las ideas. Y como me gustaba la literatura en su conjunto, mi vida ha sido placentera en la novela, en el teatro y en el ensayo, y todo ello con el estímulo de los premios, que no me caben en las alforjas de mi existencia. El gran riesgo de nuestro país fue siempre la mediocridad y el resentimiento. Apenas me he equivocado en la localización de estas dos plagas, a las que pertenece con brillantez este historiador de tercera que es Javier Tusell. Por razón de mis años he conocido la República, la guerra civil, el régimen del general Franco, y la democracia hasta nuestros días. Sobre todo lo que ha pasado en este medio siglo puedo mandar a Javier Tusell a cualquier parte, menos a la historia. Javier Tusell aparecería en los tiempos de la UCD; que fue una colección de caníbales para devorarse a sí mismos, y entonces tuvo su enchufe y los comienzos de una carrera política, con su historia de tercera bajo el brazo. Tras el naufragio de aquel centrismo de conspiradores del poder, Javier Tusell se fue al vacío —que es donde está— y hasta tiene la ensoñación de reconstruir otra vez aquello que le parece maravilloso, seguramente porque fue en aquellos años uno de sus chupópteros distinguidos.

Pero vayamos a Don Alfonso de Borbón, que es el tema de su artículo. La incapacidad física de un heredero —el padre de Don Alfonso— no da derecho a suprimir su sucesión, y así lo ofrecieron juristas distinguidos de nuestro país. Y este es un suceso histórico en el que no entro. El caso es que algunos personajes del régimen anterior postularon esta candidatura. Pero independientemente de casarse Alfonso de Borbón con la nieta de Franco, resulta que el general estuvo siempre en favor de Don Juan Carlos. Y en esta predilección le acompañaron dos personajes básicos de aquel tiempo, que fueron el almirante Carrero y Laureano López Rodó, que anticiparon la sucesión a Franco en 1969. Don Alfonso de Borbón, inicialmente, no se opuso a su candidatura, y después aceptó plenamente la decisión de Franco. Así es que la biografía de este hombre estuvo, desde los comienzos hasta su muerte, llena de contratiempos de toda índole y especialmente de carácter familiar. Exactamente este nieto de Don Alfonso XIII merece piedad, respeto, y hasta afecto, y no merece su biografía el pretexto para desahogos infames.

Me ha gustado a lo largo de mi vida especialmente la Historia de los siglos XIX y XX —en las ideas y en los sucesos— y especialmente porque es el largo período variado y sin continuidad de nuestro proceso constituyente. Javier Tusell nos hace retratos desfigurados —por ignorancia— de muchas cosas, y le hago esta advertencia: mi gozo es que no pensemos lo mismo en muchas cosas, y hasta podemos escribir de ello. Pero si se va de madre —como ha hecho ahora contra mi persona—, le anuncio que tengo ánimo y lo que puede figurarse, para dejarlo en el lugar a que se haya hecho acreedor; y hasta me dispondría a hacerlo con voluptuosidad.

# Biopsia de un fusilamiento

**Ramón Fernández Martí-Vilabrú**

EN principio, la pena capital es repudiada por toda sana conciencia humana, y, principalmente, por la Ley de Dios, que es la de todos los hombres de buena voluntad. Pero es menester tener en cuenta el comportamiento humano, y muy principalmente cuando daña a los demás (terrorismo, violencia, inseguridad, etc.), a la salud pública, a la sociedad en suma, como es el criminal atentado de «lexa humanidad» del contrabando de drogas. Por eso, y respecto a lo ocurrido al alba del día 13 de este mes de Julio en La Habana, vamos a analizarlo un poco.

La vida es tan corta para los egoísmos y ambiciones humanas, que resulta insuficiente, en muchos casos, para ocultar el disimulo, el fingimiento y los disfraces adoptados para lograr el éxito de la farsa. Esto ocurre mucho entre los políticos en general (ahí tenemos el «piñeirismo»), y en particular a los de vanguardia, a los revolucionarios.

En toda revolución, evidentemente, hay un dirigente activista y provocador que es el que la personifica, alienta y mantiene el «fuego sagrado» en tanto prosigue la lucha por el poder. En toda revolución también, fuera del ámbito de las fuerzas revolucionarias, existe el desorden, la duda, la inseguridad y el temor, además del hambre y otras penurias. Así pues, el hombre ambicioso y egoísta, si además tiene espíritu aventurero y el valor suficiente, no duda en unirse a los que empuñan las armas y acudir presto al combate, intentando destacarse en las operaciones más peligrosas y de claro significado revolucionario con el fin de captarse la simpatía y confianza del «dirigente»; y de este modo alcanzar las más altas graduaciones y condecoraciones revolucionarias, para luego, en la paz victoriosa, ser merecedor a los cargos más bien remunerados y de mayor autonomía del régimen.

Y mientras la revolución sigue avanzando triunfante, el dirigente y todos sus comandantes y oficiales se sienten felices y amigos fraternales todos juntos, se tutean y se intercambian camaraderiles bromas incluso y sin distinción de graduación alguna. Otra cosa muy distinta acontece luego; porque lo peor de una revolución (la Historia es testigo de ello) empieza desde el instante que termina la lucha armada y, cesando los disparos, llega la hora de realizar la revolución en la paz impuesta por ellos, en la vida cotidiana, en el desenvolvimiento civil y social. Y entonces ¿qué sucede?: que el «dirigente» se erige en «dictador», en el «summun» político-social de la nación, y no ya solamente respecto a la jefatura superior sino como primer héroe de la revolución. Y los restantes «compañeros suyos de la compañía», los héroes y valientes de verdad que confraternizaban y se medían con él en los frentes de combate, son relegados al papel de «satélites de confianza», ascendidos a generales y designados para cargos secretos y reservados de la Administración. Pero como es tan difícil dar complacencia a todos (y no digamos justicia...), dar a cada cual lo que merece, incluso a aquel que se le debe un favor importante..., entonces surge el resentimiento, la discordia y el malestar entre los mismos «beneficiados por la revolución»; porque es cuando nace y se agiganta la inevitable «preferencia», descarada y ofensiva, que el «dictador» arbitrariamente tiene para algunos, haciendo caso omiso de los auténticos méritos, no premiados, de otros. Un ejemplo lo tenemos en el proteccionismo familiar. Y entonces es cuando contemplan, como al despertar de un sueño, al antiguo «compañero de fatigas», elevarse como un monstruo terrible hecho el amo de la nación, con la revolución sesteando, inamovible, en su podio gubernativo y creando leyes autoprotectoras que los va empequeñeciendo y distanciando cada vez más de su lado. E «ipso facto» nace la envidia, y seguidamente el odio entre quienes se medían con él. Y aquellos espíritus aventureros, ambiciosos y egoístas, que constituyen sus auténticas personalidades y mantenían ocultas, vuelven a resurgir del letargo de la paz; y se sienten fracasados o mejor dicho burlados; y en su amor propio ofendido se consideran tácitamente disidentes, y experimentan protagonizar, con su espíritu aventurero de siempre, movimientos contrarrevolucionarios. Y ante la imposibilidad de llevarlo a cabo, como en el caso de Cuba, aprovechan, desde las atalayas de sus altos cargos de confianza realizar los negocios, temerarios de más grande envergadura, como son los contrabandos de armas y de drogas, con el fin de enriquecerse, hundir al régimen odiado y huir del país en el momento oportuno.

Pero esto lo sabe todo dictador que triunfa, que súbitamente se siente rodeado de enemigos envidiosos próximos a él. Por esta razón el dictador cubano ha querido fusilar a estos ex-militares, ex-combatientes de la revolución, para su seguridad y lavar su imagen, ya que ahora es él sólo la revolución, y también para dar una satisfacción «pseudo protocolaria» a los Estados Unidos, grandemente perjudicados por el contrabando de drogas descubierto en el mes de Junio pasado; pero sobre todo para dar castigo ejemplar, no en tanto para la muerte de los culpables sino en cuanto a sembrar el temor entre otros posibles altos cargos militares —oculta y presuntamente disidentes— que están en activo todavía. Con este escándalo y su juicio sumarísimo, el dictador cubano no ha hecho otra cosa que defenderse a sí mismo. Por esta razón poderosa para él, no ha hecho caso a las súplicas de indulto que el Santo Padre, Juan Pablo II, y las naciones más cultas le han sugerido. La caída en picado del marxismo internacional, con la «perestroika» soviética y el aperturismo de los países del Este de Europa a la democracia, así como la certera evidencia de que el mayor enemigo ya lo tiene en su misma casa, le han llevado a cometer la sentencia..., porque tiene miedo, un miedo cerval.

# Cartas al DIARIO

## Alarma sanitaria alrededor de los pozos de Santa Casilda

Ayer, después de pasar por este santuario, acompañados por un grupo de amigos con el propósito acostumbrado de testimoniar a su imagen nuestros sentimientos de devoción, bajamos a la zona donde se encuentran los milenarios pozos para disfrutar del encanto que siempre han ofrecido al visitante. Pero el desencanto en nosotros se produjo nada más llegar a los mismos al comprobar que sus alrededores y, en el curso del riachuelo, permanecían por el suelo montones esparcidos de desechos de los alimentos, que ofrecían el aspecto deplorable de verdadero estercolero.

Por el olor desagradable que allí se aspira, tuvimos que abandonar el lugar sin poder cumplir el deseo que nos llevó, que fue el de merendar con la tranquilidad y limpieza que siempre se ha disfrutado en tan acogedor lugar.

Ante la gravedad que puede alcanzar el problema que se está creando con las basuras allí depositadas en estado de descomposición, que han sido dejadas por personas que no se pueden calificar de irresponsables totales, por no haber dispuesto de recipientes apropiados para dejar en ellos los desperdicios, se hace necesario solicitar de las autoridades o personas encargadas de mantener este lugar en condiciones sanitarias aceptables para el normal disfrute de la zona, la toma de medidas encaminadas a erradicar definitivamente el desolador aspecto antihigiénico que hoy ofrece el entorno de los pozos.

Una de las medidas más adecuadas y de menor coste podría ser la colocación de recipientes convenientemente distribuidos en la zona, para ofrecer con comodidad al visitante el depósito de los desechos, cuya recogida podría ser regulada según las necesidades producidas durante el año, pero ejecutadas con mayor rigor en esta época veraniega.

De no hacerse con carácter de urgencia, mucho me temo que en breve se pueden crear focos de infección por las enormes cantidades de moscas y otros insectos que pueden ser portadores de virus nocivos para la salud de las personas.

Ante esta desagradable situación, también esperamos y deseamos que los grupos ecologistas, amantes de la conservación de la Naturaleza, tomen buena nota de este caso y procedan a favor del mismo.

Y también es necesario hacer llegar a la conciencia ciudadana nuestro llamamiento para que ponga de su parte todos los medios adecuados para proteger el entorno natural en el que nos movemos todos cada día, y así poder disfrutarle con los derechos que nos otorga la propia Madre Naturaleza. **Máximo Muñoz Núñez.**

## Adiós Cardeñajimeno adiós

Somos un grupo de personas que acostumbramos a pasar los días de fiesta así como casi todas las tardes del buen tiempo en dicha localidad de Cardeñajimeno, y concretamente, en la campa junto al río, creo que llevamos alrededor de unos catorce años aproximadamente acudiendo en el buen tiempo a dicho sitio.

Desde hace unos tres años, acuden también una cantidad de caravanas que campan por sus anchas en dicho sitio. No importaría si esta gente se comportara como los demás, pero no, tiran trapos, porquerías, botellas de plástico, lanas, restos de comidas, así como peladuras de frutas, en fin que lo dejan como un basural.

Yo puedo asegurar que hasta las pepitas de aceitunas nos llevamos a casa, para depositarlo en los sitios dedicados a las basuras domésticas. Los hijos de éstos campean con sus carabinas, tras los pájaros, disparan a los árboles, sin tener en cuenta que debajo existen otras personas u otros coches que no son los de ellos, en fin, un completo desastre. Adiós, Cardeñajimeno, adiós, ya no iremos a tu iglesia los domingos a oír la misa, ya no nos tomaremos una cervecita al salir de misa, ya por la noche no entraremos a tomar un café y una copita, de verdad lo sentimos, pues nos habías gustado. Buscaremos otro sitio. **Francisco Vicario Rosales.**

M.C.D 2018

# La suegra

**José Caballero**

EXISTEN matrimonios que se han dado cuenta de la alegría —y el lujo— que supone la suegra. Tanto si vive con ellos como si está en su casa, la suegra presta unos servicios inestimables.

Es frecuente la obligada ausencia del matrimonio del hogar por sus ocupaciones laborales, y es entonces cuando nos damos cuenta de la comodidad que supone tener un par de manos femeninas extras en la casa.

Los niños van al colegio en perfecto estado de revista, bien lavados y peinados. Antes disfrutaron del desayuno que les preparó la suegra —para ellos su abuelita adorada—.

Pero la suegra no permanece estática. Las camisas del yerno que antes desaparecerían durante días en la cesta de la costura, ahora siempre tienen botones y están planchadas. Lo mismo sucede con el pantalón azul que tanto nos gusta, la raya hace patente un planchado a fondo.

Sin la suegra no sería posible degustar el plato favorito que tanto nos gusta, pero que precisa varias horas de preparación culinaria. Gracias a ella aparecen con más frecuencia en la mesa.

Gracias a la suegra es posible la salida nocturna para cenar en la alegre compañía de amigos y compañeros de trabajo, pues los niños quedan bajo su custodia. Este lujo no se lo pueden permitir quienes no tienen suegra.

Los niños se enteran —cuando la suegra está ejerciendo de abuela— que a su padre también le dieron un cinco en matemáticas y en lengua, y que además cuando se iba a la cama se chupaba el dedo.

Los niños disfrutan con la presencia constante de la abuela y ya no existe aquella vieja estampa de la visita obligada a la abuela, sólo en vacaciones y como si se tratase de la visita a un museo. Ellos saben que es una segunda madre a la que cubren de besos y caricias. Cierto que en más de una ocasión la hacen coger una rabieta. En alguna ocasión les enseña la mano con la cual dio algunos azotes a su padre y que si hace falta pondrá nuevamente en uso.

Con las abuelas los niños aprenden que las generaciones continúan y que cada una contribuye a la siguiente. Ellas les enseña que su propia vejez tiene un significado y un propósito: hacer de madre.

La suegra en vacaciones, es la encargada de que la familia pueda hacer sus comidas, mientras los demás disfrutan de la playa. La suegra ejerciendo de abuela, disfruta buscándole al nieto el libro que le ha solicitado.

# Una niña bielorrusa «cuelga» objetos en el aire

**Natalia Buldik**

INGA es una niña bielorrusa de 13 años, y dispone de una extraña «cualidad»: colgar objetos en el aire. A sus manos, como si fueran un imán, se pegan fácil y fuertemente no sólo objetos de metal, sino también de papel, plástico, madera, vidrio, etc. Para ello, Inga ni siquiera necesita concentrarse. Le basta con poner las manos verticalmente para tener «colgados» en el aire cuadernos, libros, plumas, tenedores, cuchillas...

El «truco» más impresionante de Inga es cuando tiene «colgada» una gran sartén con dos pesas de dos kilos cada una y un martillo. Cuando el padre de la niña acerca las pesas al fondo de la sartén, se oye un clic metálico. Para despegarlas se requiere esfuerzos. El peso de la sartén con las pesas y el martillo supera los 4 kilos, pese a lo cual ella solamente sonreía afirmando que no sentía absolutamente nada, como si tuviera las manos vacías.

Las manos mágicas accionan con mayor eficacia en la posición vertical. Inga recuerda, riéndose, cómo irritó a una cajera en la tienda cuando no llegaba a librarse de la calderilla que se le había pegado a la palma de la mano. También contó que le cuesta trabajo tocar el piano debido a que las teclas se le pegan a los dedos.

Cuando Inga tiende sus manos hacia el rostro de otra persona manteniéndolas a unos 5 ó 7 centímetros, al cabo de varios segundos las mejillas comienzan a arder, aunque las manos de la chica, que irradian calor, no parecen estar más calientes que las de otra persona. Otro milagro fue cuando se aclaró que también las plantas de sus pies poseen la cualidad de atraer objetos... Inga asimismo cuenta con la facultad de inculcar ideas: hace que uno pronuncie el número que ella pensó, e incluso actúe según sus órdenes.

El neuropatólogo Vladimir Kalkún es por ahora el único especialista que examina más o menos regularmente a la chica.

# Castrojeriz condal y foral

**José María Codón**
(Pregonero del año 89)

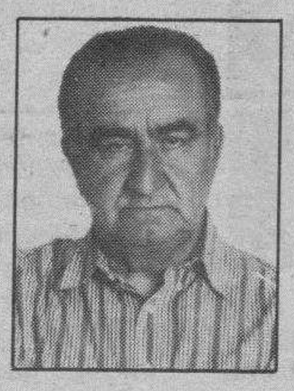

HACE cuarenta años hablando en la puerta del Ayuntamiento, dije que Castrojeriz no debía ser un reloj parado. Y en efecto, Castrojeriz empezó a descender hacia la falda del cerro y ascendió, cobró vida. Y hoy se aprecia un desarrollo esperanzador.

En mis frecuentes viajes a su juzgado se me esponja el ánimo cuando veo las rubias piedras del castillo, o asciendo por las eses de la villa, amurallada en un ayer no muy lejano.

Casas de piedra e iglesias monumentales. El paisaje que rodea Castrojeriz no es de un verde jugoso, como las tierras de Villarcayo o Salas, pero sus campos, esmaltados de lindes, tiene una gama de colores brillantes o mates.

Esas tierras y mielgas labrantías, como tapices terráqueos, esas paletadas verdes o amarillas forman un cuadro muy grato, en primavera o en verano y esos árboles cortos, y trilobulados florecen, con brotes menudos, como las de los espinos, de sencillez y belleza bíblica. En otoño parece todo un campo segado.

Castrojeriz tiene en su etimología los períodos de su historia: «Castrum caesaris», Castreo de César; «Castrum Sigerici» (Castro de Sigerico) y «Castrum Xérica» (Castro de la sangre). Pero aunque se suele decir que Castro Sigerici corresponde al segundo de los Reyes Godos; yo entiendo que no, que corresponde al Conde Sigerico, cristiano y emparentado con Laín Calvo, que repobló Castrojeriz y Lara que descendía del Duque Pedro de Cantabria.

Pronto se convirtió Castrojeriz en una de las villas más famosas de Castilla, gracias a su alcázar, que era de los más fuertes de la Reconquista.

Sobre todo con la acción eficaz del Conde soberano García Fernández, hijo de Fernán González. En el año 970, le otorgó el famoso fuero de Castrojeriz, que promocionó la caballería villana, y dio el título de caballeros a todos los peones que pudieran mantener un caballo de guerra.

Castrojeriz creció mucho y en tiempos de Pedro I, fue tan poderosa que se le dio voto en Cortes.

Castrojeriz es monumental. El castillo debería repararse y cuando menos siluetarse. Desde las alturas de este castillo se ven templos de piedra que son como catedrales: Castrojeriz, Villasilos, Villasandino, Villaveta y sobre todo Sasamón y Melgar. En las noches oscuras parece fluir de las almenas del castillo el alma de doña Leonor de Guzmán, ejecutada en él por orden de Pedro I, teniendo que buscarse un judío de la villa para hacer de verdugo, porque ni cristianos ni moros quisieron actuar.

En Castrojeriz nacieron hijos insignes como Juan García de Castrojeriz, autor de los comentarios al «De regimine principum», de Egidio romano, famoso libro medieval; Domingo Fernández Navarrete, misionero en China y Obispo en la misma; Antonio de Cabezón, de Castillo Matajudíos, músico excelso; Alfonso Alvarez, de Villasandino, uno de los mejores poetas medievales.

Una ruta turística del partido de Castrojeriz sería una fuente de prosperidad.

Por lo demás debe aprovecharse de la repoblación forestal, la promoción industrial y las labores de artesanía agrarias y urbanas. Se han potenciado turísticamente las fiestas de San Juan y del Ajo. En esta llanura no aparece, como pintada por pantógrafo, la silueta de un gigante centauro flechador. En el cielo se proyecta la imagen de la Virgen del Manzano, a la que hay que rogar después de haber laborado porque lo hijos de esta tierra no conocen el paro ni ese exilio laboral de la emigración.

**Poema acróstico a Castrojeriz**

Cabe los arcos de la vieja plaza,
Area noble de cristiano aforo,
Su fuero patinado por el oro
Tensa la libertad en la coraza.
Romano, visigodo y musulmán,
Orla en su nombre su preclara historia:
Jesús su rey, España ejecutoria,
El Conde D. García su titán,
Redimió el fuero a todos los villanos
Investidos de la caballería
Zenit de los esfuerzos castellanos.

———

Del castillo se otea la llanura
y hacia la eternidad, tras de los cerros.
Van tus hijos que tienen la figura
dinámica y ecuestre de los Hierros.

Para terminar: el fuero de Castrojeriz es un monumento a la dignidad humana y fue el secreto de la expansión de Castilla.

Mesa-Madero

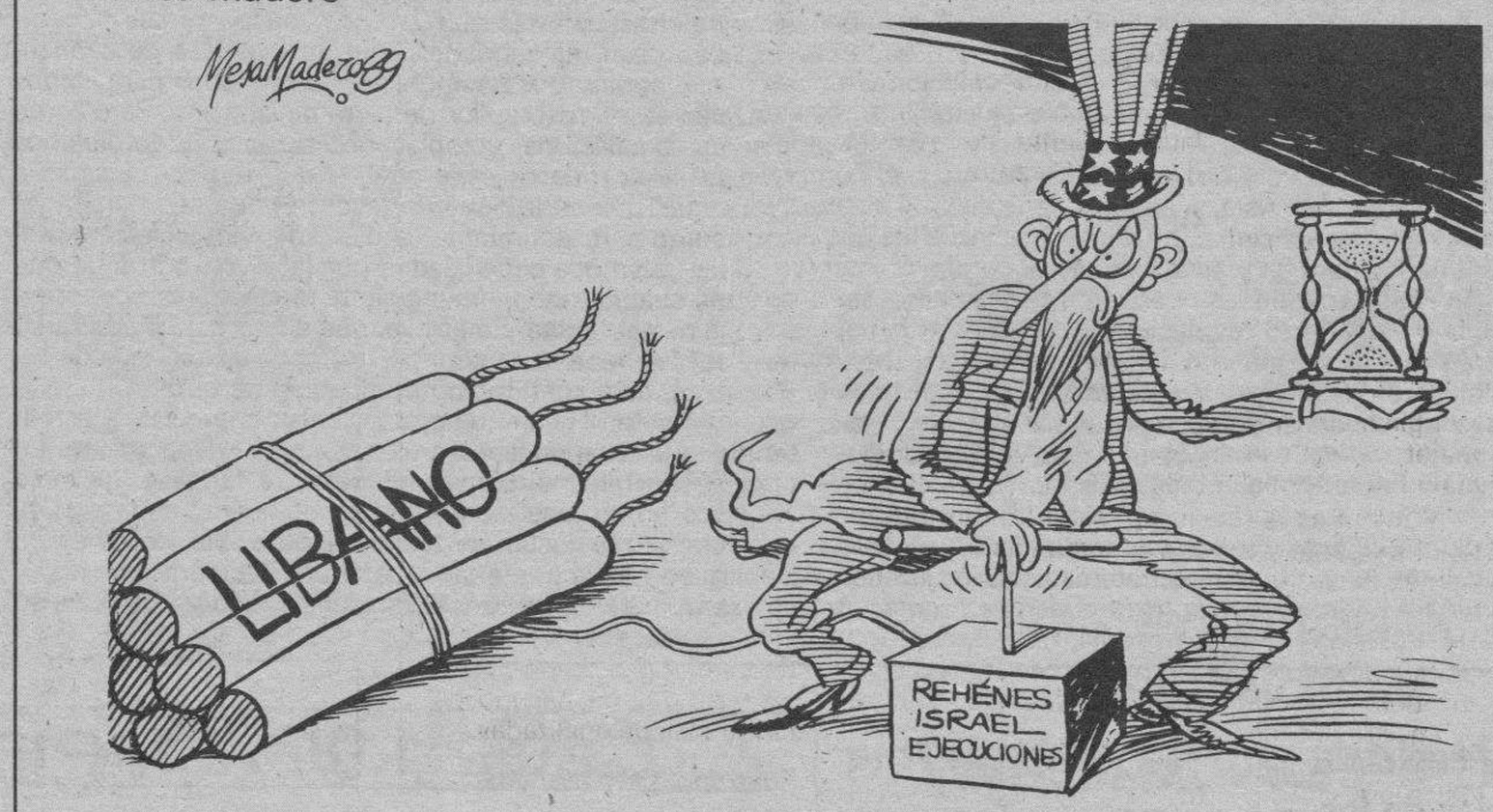


# «Descienden las exportaciones a Iberoamérica»

**A. P.**

EL Gremio de Editores de España ha publicado recientemente un estudio que contempla la situación del mercado del libro español en los años 1987 y 1988. Destaca el descenso de las exportaciones a países iberoamericanos, que el año pasado constituyeron el 30% del total. De 1987 a 1988, las importaciones de Perú descendieron en un 72%; las de Argentina, en un 55%; las de Brasil, en un 50%. Solamente aumentaron sus importaciones de libros españoles dos países del área: Venezuela (+ 175%) y Chile (+ 5%). En conjunto, las exportaciones a Iberoamérica bajaron en un 30%.

Este descenso viene registrándose desde principios de la presente década. En 1981, España exportó a Iberoamérica libros por valor de 23.000 millones de pesetas; el año pasado el total fue de menos de 10.000 millones (actualmente, 125 pesetas, igual a 1 dólar USA).

Según el citado estudio, en 1988 Méjico fue el país que más gastó en libros españoles, que importó por valor de 1.729 millones de pesetas. Le siguieron Argentina y Colombia, que invirtieron 1.518 y 1.428 millones, respectivamente.

Por el contrario, en el resto del mundo el libro español ha tendido a aumentar su presencia: las compras del Reino Unido crecieron en un 51% el año pasado; y tanto las de Estados Unidos como las de Holanda, en un 22%. Pero, a causa de la caída de las ventas a Iberoamérica, el volumen total de exportaciones experimentó un descenso del 25%.

M.C.D 2018

*Silvia Munt y su compañía de teatro actuaron anoche por primera vez en Burgos*

# Silvia Munt: «El teatro es sobre todo trabajo de actor»

**Burgos (Mayte Alonso).— «La nieta del Sol» fue representada anoche por la Compañía de Silvia Munt. La obra, que parte del mito y el drama de Medea es calificada por la actriz como «una reflexión poética a partir de dos formas de entender la vida, donde hay una gran preocupación por el trabajo de actor». Trabajo de actor, texto y comunicación con el espectador es, en su opinión, el verdadero teatro.**

Actriz de teatro cine y televisión, Silvia Munt formó hace dos años, junto a su marido y actor Miguel Cors, y un plantel de actores y tecnicos, una compañía de teatro independiente, que lleva su nombre entre otras cosas, razones comerciales. En diciembre finalizarán las representaciones de «La nieta del Sol», puesta en escena, hasta el momento en más de 55 ciudades de la geografía española. Según Silvia Munt, «La nieta del Sol» «es un poco el enfrentamiento entre los mundos femenino y masculino, entre la forma eterna de ver el mundo desde un punto de vista del sentimiento, la magia, lo oculto, y la pasión, con el mundo del raciocinio, de lo práctico, de la ambición y el poder, quizá de esta «civilización» a la que nos sometemos todos».

La obra original de Ever Martín Blanchet, parte de la obra clásica de Eurípides en lo que se refiere al drama y las motivaciones de Medea, sin embargo es una obra contemporanea.

«La nieta del Sol» encierra lo que para la actriz es el teatro en definitiva, ya que implica un «trabajo de actores bestial», y en su opinión, «el teatro hoy en día no es de montaje, porque esto es algo que está muy superado por el cine y las grandes compañías de repertorio o los centros dramáticos, sino un trabajo de actor y de texto». Junto a esta labor resalta la importancia de la coreografía, que convierte el espacio en algo mágico, una especie de salón intemporal acompañado por elementos conceptuales que recuerdan un poco el mundo, «creo que es como una cajita de música, como algo etereo y a la vez muy real que me ha causado mucho esfuerzo interpretar y muchas locuras» Sin embargo, confiesa sentirse muy reconfortada por el premio, que le ha concedido hace una semana, la Asociacion Independiente de espectadores de Alicante.

### Obsesión por el trabajo de texto

Silvia Munt viene del mundo del ballet clásico, del mundo de la imagen absoluta. Cuando a los 19 años comenzó en el teatro, iba persiguiendo «el sentido auditivo, recuperar la palabra y la belleza del lenguaje». Desde entonces siempre ha hecho obras clásicas, esa es la línea que sigue ahora su compañía, un teatro de texto, con marcados matices visuales y sobre todo muy actual.

Esta actriz combina el trabajo en cine, teatro y televisión, porque considera que son «necesarios y complementarios, ya que en teatro me voy solidificando como actriz, y el cine me relaja y permite de forma intuitiva sacar otra faceta que no hay en el teatro». Son dos artes diferentes entre los que prefiere no elegir.

Desde que todos la viéramos en la pantalla con plaza del diamante, Silvia Munt ha trabajado en 15 películas y otras tantas obras de teatro. Ahora esta rodando una serie para televisión, «El obispo leproso», por este motivo y por otros proyectos que tiene en mente quizá aplace una gira que tiene pendiente por América Latina.

### Una profesión maravillosa

No es extraño que una actriz juzgue con esas palabras una profesión, «que no cambiaría por nada, a pesar de ser sumamente descabellada. Es difícil no volverte loco con tantas fluctuaciones laborales y psicológicas, y seguir equilibrado, y eso para mí es lo que hay que conseguir, el equilibrio constante».

Quizá para ella sea más fácil mantener ese equilibrio porque antes de dedicarse a esta profesión iba camino de ser psicóloga. Ahora y gracias a su profesión no ha tenido que abandonar esa aptitud, sino que más bien al contrario ha profundizado y aprendido más sobre esa ciencia porque según explica «como mejor se aprende es en un escenario, metiéndote en la piel de un personaje, en vez de hacerlo de forma institucionalizada».

### Programa para mañana

La compañía Pentasción pondrá hoy en escena «miles Gloriosus» de Plauto en Versión de Alonso de Santos.

# LA SUERTE EN JUEGO

## BASES

En este Concurso de **DIARIO DE BURGOS**, denominado **LA SUERTE EN JUEGO**, podrán participar todos los lectores del periódico, de acuerdo con las siguientes bases.

1.°— **DB** ofrece a sus lectores la posibilidad de ganar **CIEN MIL O MAS PESETAS SEMANALES** y un **FIAT UNO BRIO** cada cuatro semanas, a través de su concurso LA SUERTE EN JUEGO.

2.°— De lunes a domingo inclusive, cada ejemplar de DB llevará impreso en la parte superior derecha de su primera página «UN NUMERO ROJO», cuya posesión permitirá participar en los sorteos semanales y mensuales.

3.°— El «número rojo —que será distinto para cada ejemplar de **DB**— irá precedido de un número y un guión, coincidente con la semana natural del año, para diferenciar los distintos sorteos semanales.

4.°— Siempre comenzará una serie de sorteo en lunes.

5.°— El sorteo de cada serie semanal se efectuará al término de la misma semana, publicándose el martes en **DB** el número ganador del premio de las 100.000 o más pesetas.

6.°— Cada tanda de juegos se compone de cuatro series de sorteo (cuatro semanas) al cabo de las cuales se sorteará el coche. Todos los números aparecidos durante las cuatro semanas anteriores entrarán en el sorteo del **FIAT UNO BRIO.**

7.°— Para cobrar las **CIEN MIL PESETAS**, o recoger el **FIAT UNO BRIO**, el lector agraciado deberá personarse en nuestro periódico (calle San Pedro Cardeña, 34), antes de las doce del mediodía del viernes de la misma semana en que se publica el número premiado, portando la **CABECERA ORIGINAL** de **DIARIO DE BURGOS CON FECHA, NUMERO PREMIADO Y D.N.I.**

8.°— En caso de no aparecer el ganador en el plazo indicado o de no presentarse nadie a recoger el premio, la cantidad de **CIEN MIL PESETAS** se acumulará en un **«BOTE»** para el próximo sorteo. Si no apareciera el ganador del **FIAT UNO BRIO,** el mes siguiente se sortearán dos coches con diferente número, y así sucesivamente.

9.°— La participación en este concurso implica la aceptación de estas normas.

10.°— El personal de la Empresa y sus familiares no podrán participar en este concurso.

11.°— Para cualquier duda, **DB** se reserva la última decisión, que será definitiva e inapelable.

**AVISO. Números Rojos de Diario de Burgos**

EL PROXIMO LUNES, DIA 7, SE SORTEARAN

**DOS COCHES FIAT UNO, CON DIFERENTE NUMERO**

Guarde las cabeceras con los números rojos que comiencen por S-28, 2-29, S-30 y S-31

**RECORTE ASI SU CABECERA**

Cajeros Automáticos Siempre a su servicio

CIRCULO

AYUNTAMIENTO de Burgos

FESTIVALES DE VERANO REINA SOFIA

**FESTIVAL DE TEATRO CLASICO**

HOY, 4 DE AGOSTO, A LAS 21,30 H.
EN EL GRAN TEATRO
Representación de
**«MILES GLORIOSUS»**
de PLAUTO en versión de ALONSO DE SANTOS

**COMPAÑIA PENTACION**

**NEGOCIO RENTABLE**

- No es necesario local comercial.
- Sin personal.
- Rentabilidad inmediata.
- Inversión mínima inicial 3.000.000 de Ptas.
- **Muchísimo futuro. Asunto nuevo.**
- **Ideal para personas con tiempo libre.**
- **Abstenerse quien carezca de referencias, ya que efectuaremos rígida selección entre los interesados.**

**Escribir a PUBLICIDAD PREGON, apartado 789. 48080 Bilbao, indicando en sobre referencia 1.172**

FIAT

**REGATA MARE. UN COCHE CON LO QUE HAY QUE TENER.**

El Regata Mare tiene lo que hay que tener. Elevalunas eléctricos delanteros. Cerraduras centralizadas. Cristales térmicos. 2 retrovisores exteriores. Parabrisas laminado y reforzado. Pasaruedas suplementarios. Cinturones de seguridad enrollables.
En sus dos versiones gasolina o diesel Fiat Regata Mare.
Un coche con lo que hay que tener.

Concesionario Oficial:
**AUTO-FORMULA, S. L.** Alcalde Martín Cobos, s/n. Tel. 23 13 20. Burgos.

M.C.D 2018

# Ante la fiesta de los SS. Mártires de Cardeña

Cardeña (El cronista).—El próximo día 6, es la solemnidad de los SS. Mártires de Cardeña que por coincidir este año en domingo y debido a la consecución de una reliquia insigne de nuestros Mártires, en concreto del entonces Abad del Monasterio, San Esteban, queremos celebrarla con mayor solemnidad. Dentro de la Eucaristía expondremos y daremos después a venerar esta reliquia. Esto nos lleva a dar a conocer el significado y razón de ser de las reliquias en general y el modo de como hemos encontrado esta reliquia de nuestros Mártires en particular.

Por indicación y recomendación del excelentísimo señor don Angel Temiño, antiguo Obispo de Orense, fuímos al Monasterio de Celanova, antiguamente benedictino, en dicha provincia y hablamos con el párroco que gentilmente nos enseñó un relicario conteniendo el cráneo y una mandíbula completa del Abad de aquél tiempo, San Esteban. Todo debidamente autenticado. Con el fin de no despojar al pueblo de reliquias tan preciosas y con consentimiento del señor Obispo de la diócesis quedamos en que ellos continuarían de momento con el cráneo y nosotros nos traeríamos la mandíbula. Así lo hicimos en efecto. Colocada ésta en un relicario es la que expondremos y veneraremos por primera vez en nuestro Monasterio el próximo domingo.

El culto a las reliquias de los Mártires data ya del S. II El día del aniversario del martirio se reunían los fieles cristianos para venerar sus reliquias. Y no solamente junto a sus tumbas, sino también, como atestigua San Agustín, junto a algún objeto que perteneciera al mártir, y que perpetuaba su memoria. Con la paz de Constantino (A. 313) al culto en general y a las reliquias de los mártires en particular se desarrollaron considerablemente, pues son, precisamente las reliquias de los Mártires las primeras en venerar. Posteriormente también las tumbas de los obispos, ascetas y otros santos, atrajeron igualmente la veneración de los fieles, pero siempre ocuparon el primer lugar las de los Mártires, puesto que ellos sufrieron por Cristo y dieron la vida por El, que es el testimonio mayor de amor que se puede dar. Con el siglo IV este culto se extendió y fue en aumento hasta el siglo VII. Los Padres de la Iglesia quisieron purificar y elevar esta veneración a las reliquias de los Mártires. «El que venera una reliquia, dice San Basilio, participa de la gracia y de la santidad que en él reside»; «los cuerpos de los Mártires tienen el mismo poder de sus almas». Se construyen basílicas, nace el culto litúrgico de los mismos, se establecen fiestas universales y particulares. Las reliquias sirven también para la consagración de los altares y poder celebrar sobre ellos la Eucaristía. Colocadas en relicarios más o menos preciosos, sirven para la veneración de los fieles.

El culto a las reliquias está íntimamente ligado a la religiosidad popular. Allí donde se encuentra sólidamente arraigado conserva todo su valor como ayuda de la fe en la comunión de los santos. Este culto fue también avalado por el Vaticano II: «los santos según la tradición de la Iglesia son venerados y sus reliquias auténticas e insignes son conservadas con veneración» (S.C. III).

La Eucaristía del domingo a las 11 de la mañana, estará dedicada a dar culto al Rey de los Mártires por mediación de los Santos Mártires de Cardeña y en especial, en esta ocasión, por medio de San Esteban, Abad, cuya reliquia presidirá nuestra celebración y será dada a venerar como hemos dicho anteriormente.

# «El concierto inolvidable»

**José María Sanz Briones**
Presidente de honor del Orfeón Burgalés

Comenzaron, con gran brillantez, los festivales de verano en Burgos. El concierto inaugural, a cargo de la «Orquesta Sinfónica de Madrid» y el «Orfeón Donostiarra», dirigidos por el maestro Rafael Frühbeck, fue el broche de oro que marcó la altura cultural de los mismos. Que siga así es lo que deseamos, por el prestigio de Burgos y de la continuación de los mismos en años sucesivos.

El lleno del Gran Teatro «hasta la bandera». El público espectador, ansioso de escuchar un programa de gran variedad y calidad musical. Un «aperitivo» con los deliciosos motivos de «Granada», «Sevilla», «Corpus» y «Triana» del ilustre Albéniz, con adaptaciones de Frühbeck y Arbós. La segunda parte con la difícil y extraordinaria obra de Karl Orff, «Carmina Burana», de más de una hora de duración, de gran enjundia y calidad técnica, bordada por el perfecto equilibrio del Coro y de la orquesta, magistralmente dirigidos por un gran maestro, burgalés universal.

La Orquesta Sinfónica de Madrid, la orquesta de aquel genio de la dirección que se llamó Enrique Fernández Arbós, con una variedad instrumental admirable, con dos pianos en escena y toda clase de resortes técnicos, se ha renovado y ampliado con jóvenes valores que la aseguran un porvenir brillante.

El Orfeón Donostiarra con la escuela de Esnaola, de Gorostidi y de Ayestarán y actualmente bajo la dirección de José Antonio Sáinz Alfaro, antiguo barítono del Orfeón, profesor de dirección y licenciado en Ciencias Físicas, es el de siempre. Con sus 35 conciertos anuales, con programas muy variados y con un prestigio internacional debido a su alta calidad artística, es una de las entidades corales que al maestro Frühbeck le gusta dirigir y lo ha hecho, con gran éxito muchas veces, y lo hará en el futuro. El carácter amateur de sus orfeonistas, ha perdurado desde su origen hasta nuestros días. Precisamente con «Carmina Burana» y el Orfeón Donostiarra, dirigido por Frühbeck, se ha conseguido un entendimiento perfecto y un cariño, tantas veces demostrado, hacia el maestro.

Hubo que ampliar el escenario del Gran Teatro para dar cabida a la totalidad de músicos y cantores. El aspecto del mismo era impresionante y de una gran belleza, seriedad y al mismo tiempo colorido. Hasta «ABC» se ha hecho eco del éxito conseguido por el maestro Frühbeck, y de ello, como burgaleses y amantes del divino arte, debemos enorgullecernos.

Recuerdo, todavía emocionado, el brillantísimo concierto que, con motivo del 75 aniversario de la fundación del Orfeón Burgalés, dio en el Teatro Avenida otro coro de San Sebastián, el «Coro Easo». Un coro de cámara que hizo vibrar al público entusiasmado que llenaba el Avenida, teatro de gran calidad acústica. Al final el director del «Coro Easo» me hizo entrega, como presidente del «Orfeón Burgalés», de una artística placa conmemorativa, que hoy honra los anaqueles de nuestro local social.

Hermoso hermanamiento artístico que el concierto inaugural del Gran Teatro ha resucitado. El maestro Frühbeck nos tenía preparada una gran sorpresa, que fue el «postre» de un concierto de antología: la interpretación del «Himno a Burgos».

Amigos, ¡que Himno a Burgos! El director con las vibrantes notas del maestro Calleja a flor de piel; saliéndose del corazón, como a todos los asistentes, burgaleses o no, las bellas estrofas de Marciano Zurita. La Orquesta Sinfónica utilizando su depurada técnica y su valioso instrumental, para conseguir notables efectos que entusiasmaban al auditorio. Y el «Orfeón Donostiarra» entonando el himno con un dominio, un afecto y una calidad polifónica, en la cual, me pareció, que se envolvía un homenaje al maestro Frühbeck y un cariño natural a nuestra tierra.

Su grabación hubiera significado una valiosa aportación musical para la historia del Himno a Burgos. ¡Como une la música! Como hermana el corazón, como comparten la amistad y el afecto dos grandes pueblos, dos hermosas ciudades: San Sebastián y Burgos. Ayer con el «Coro Easo», hoy con el «Orfeón Donostiarra». Siempre al servicio de los grandes ideales del hombre.

# Comunicado de CSIF de funcionarios

Ante la actitud, reflejada en los medios de comunicación de los internos de ETA, esta Confederación Sindical Independiente de Funcionarios manifiesta:

1.—Que para CSIF sólo existe un Reglamento de Prisiones y corresponde a la Dirección General competente establecer los criterios correspondientes de aplicación.

2.—CSIF apoya y se solidariza con los funcionarios de prisiones injustamente tratados en el desarrollo de su misión profesional por la Administración.

3.—CSIF reitera y manifiesta su asombro ante la actitud del Fiscal General del Estado, que ante escritos o situaciones, que podían considerarse delitos se abstiene de toda actuación y exige que cumpla con el deber que constitucionalmente le otorga el Ordenamiento jurídico del Estado español.

# Religión

**Parroquia de Nuestra Señora de las Nieves: Fiestas patronales**

Día 5 de Agosto, a las 8 de la mañana, Rosario de Aurora y procesión, por los distintos barrios de la feligresía.

A las 7 de la tarde, vísperas cantadas, rosario y misa.

Día 6, fiesta titular, misa solemne concelebrada a las 12 horas, con intervención del grupo infantil de danzas y de la peña «Nuestra Señora de las Nieves».

Día 7, funeral por los difuntos de la parroquia, a las 8 de la tarde.

**La Banda de música de Medina de Pomar en «Los conciertos del templete».** — *Mañana, sábado, día 5, siguiendo con la programación de los conciertos de música en el templete dentro de los festivales de verano «Reina Sofía» la Banda de música de Medina de Pomar, dirigida por el maestro Joan V. Machi i Castell interpretará el siguiente programa: 1.ª parte: Marcha Radetzky, J. Strauss. Escena y gran marcha de la Opera Aida, G. Verdi, y La Gran Vía, Chueca y Valverde. 2.ª parte: El tambor de granaderos, R. Chapi y Una noche en Granada, E. Cebrián. El concierto dará comienzo a las 20,15 horas.*

# Desistida una apelación de Jesús de las Heras contra DB

Burgos (DB).—La Audiencia Provincial de Burgos, en auto fechado el día 27 de Julio pasado, comunica que se ha desistido el recurso de apelación contra Diario de Burgos, presentado por don Jesús de las Heras de Miguel, sobre una rectificación, tras de que la rechazara el Juzgado de primera instancia de Burgos.

El auto, que declara firme la resolución recurrida, impone las costas de la alzada al apelante.

# Fiesta en el Casino, para los Cursos «Merimée-De Sebastián»

Burgos (DB).—En el Círculo de la Unión, a partir de las 11,30 horas, tendrá lugar una fiesta dedicada a los estudiantes de los Cursos de Verano «Merimée-De Sebastián».

En esta fiesta, y como viene siendo habitual, actuará la Tuna Universitaria de Obras Públicas, que junto a los directores de los cursos, señor Ayala y señor Celada, y a los directivos del Círculo de la Unión, serán los encargados de elegir las madrinas de dichos cursos, puntuando tanto la belleza como la simpatía, conjuntada con cierto aire artístico.

Esta velada se llevará a cabo gracias a la gentileza del Círculo de la Unión que siempre se muestra encantado de colaborar en este tipo de acontecimientos.

M.C.D 2018

## Concierto medieval en la Colegiata de Castrojeriz

Burgos (DP). — Hoy, viernes, a las 8,30 de la tarde, en la Colegiata de Castrojeriz, se reanuda el ciclo de conciertos que bajo el título genérico «Música en el camino» está llevando a cabo el grupo de interpretación «Mediaevum» con el patrocinio de la Diputación provincial de Burgos. Castrojeriz, situada en la ruta que lleva a la ciudad del Apóstol y parada inexcusable para quienes a pie realizan el camino, recibe diariamente una importante afluencia de peregrinos, que encuentran allí la hospitalidad y el descanso que necesitan. Para ellos y para los habitantes de este núcleo, así como para los que de otros puntos deseen acercarse hasta allí, el grupo de interpretación «Mediaevum» va a rememorar el ambiente musical de las primitivas romerías y peregrinaciones surgidas en la época medieval.

Este grupo tiene como objetivo lograr una estética musical lo más próxima posible a lo que debieron de ser los usos y gustos de entonces. Para ellos, en la interpretación de obras de los principales códices musicales existentes, al estudio y cotejo de los documentos, añade la utilización de instrumentos que son réplica de aquellos que aparecen en miniaturas y portadas de iglesias de los siglos XII al XIV. Todo ello, realizado en un marco que, como la Colegiata de Castrojeriz encierra en sus muros el más genuino espíritu medieval, promete ser uno de los acontecimientos culturales más atractivos de este fin de semana estival.

## El general De Cea se despide hoy de la guarnición

Burgos (DB).—El general don José de Cea García, que ha venido ostentando la jefatura del Estado Mayor de esta Región militar, se despide hoy de los centros de la guarnición, A las nueve y media acudirá al Gobierno militar, para trasladarse posteriormente a la Base de Castrillo del Val y, después de las doce, al acuartelamiento de San Fernando. Sobre la una de la tarde se despedirá del acuartelamiento del Dos de Mayo.

Como se sabe, el general De Cea García ha sido destinado a León.

## Obras para adaptación del sexto Instituto

Burgos (G.C.).—El Gobierno, mediante una Resolución de la Dirección Provincial de Burgos del Ministerio de Educación y Ciencia, ha anunciado la subasta con admisión previa de la adaptación del porche del colegio público «Fernando de Rojas» a sexto Instituto de Bachillerato de la capital. El presupuesto de contrata asciende a 31.328.639 pesetas, con un plazo de ejecución de tres meses.

# La Barriada Yllera, en fiestas

Burgos (DB).—El pasado sábado, día 29, dieron comienzo en esta barriada sus fiestas patronales, con un acto en el que fueron presentadas la «reina» y damas, señoritas M.ª Victoria Gutiérrez y damas Yolanda Carrascosa y Esmeralda Martínez; asímismo se presentó a la «Reina» infantil, señorita Esther González Meloso y sus damas señoritas Rocío Tello e Inés Torres.

En el mismo acto se proclamaron al alcalde y alcaldesa infantiles recayendo el título en Emilio-José Núñez y Janet Alonso Madrid. Se dio también lectura al pregón de las fiestas culminando el día del comienzo de las fiestas, con una cena el salón cultural del barrio presidida por el alcalde, señor Peña San Martín, así como representantes del barrio.

Hoy como continuación de las fiestas, se celebrarán baile y verbena en la plaza del barrio a cargo del grupo «Iber's».

Sábado: Mañana, sábado, a las ocho horas, como continuación a las fiestas que se están celebrando en la Barriada Yllera, se celebrará el Rosario de la Aurora, a las 12 horas, partido de tenis, a las 16,30, pasacalles a cargo de la Peña «Los Pitufos» y el Grupo de Danzas «Nuestra Señora de las Nieves». A las 18 horas, fútbol: semifinales, a las 19,30, vísperas solemnes. A las 20 horas, bailes públicos amenizados por la orquesta «Manhattan». A las 24 horas, verbena popular amenizada por la misma orquesta.

Domingo: A las 10 horas, diana a cargo de la Peña «Los Pitufos» y el Grupo de Danzas «Nuestra Señora de las Nieves». A las 12 horas, misa solemne, finalizada la cual se servirá un vino español, a las 17 horas, concurso de repostería y a las 18, de disfraces, a las 20 horas, baile amenizado por la orquesta «Manhattan», en cuyo transcurso se hará entrega de los trofeos de los distintos juegos y campeonatos, dando por finalizadas las fiestas.

*«Reinas» y damas de las fiestas de la Barriada Yllera.*

# Cerca de doscientos chicos disfrutan en Quintanar de la Sierra de una alegre experiencia campamental

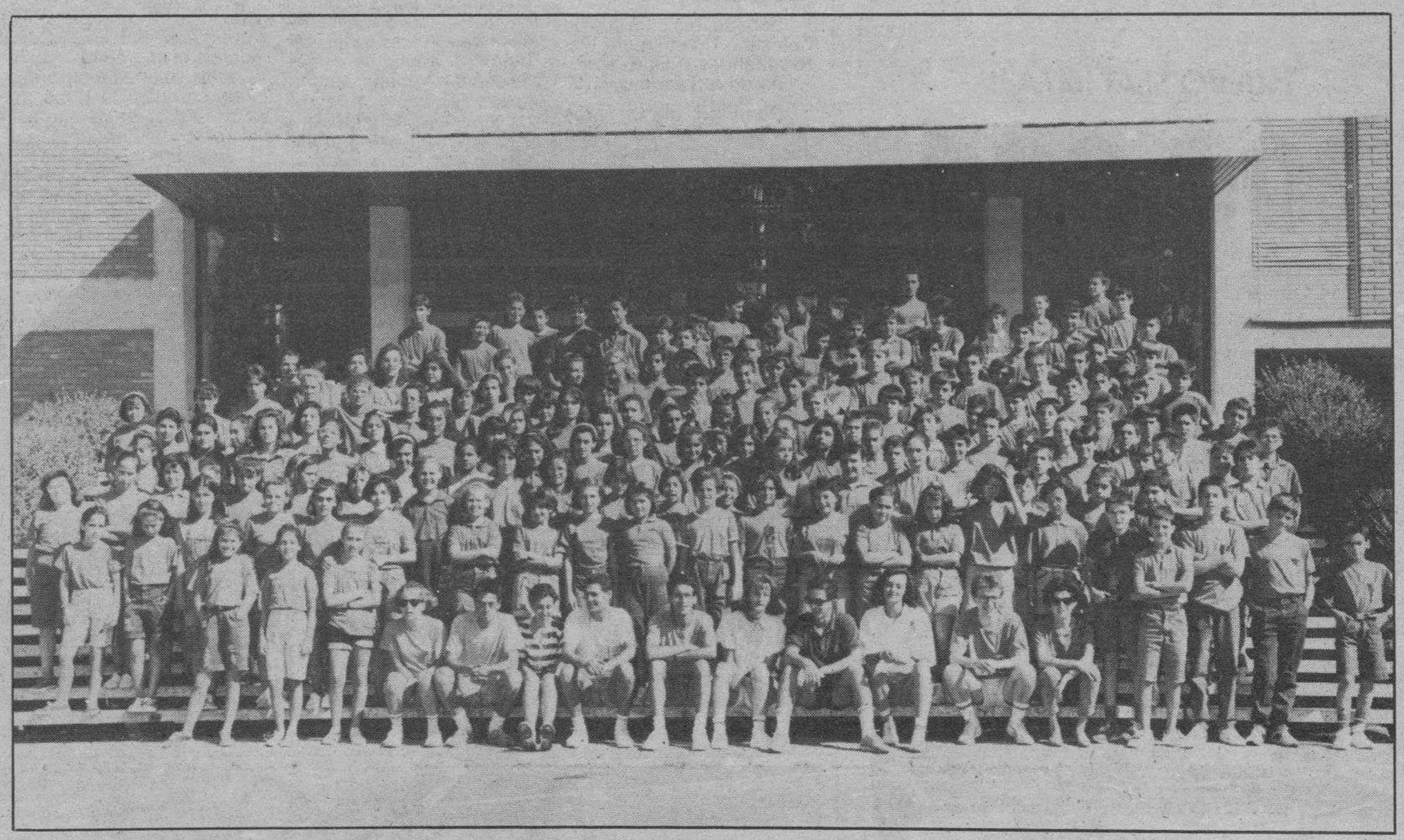

La belleza del lugar en que se halla enclavado el campamento y la variedad de actividades que configura la vida habitual en él contribuyen a que los cerca de doscientos chicos y chicas —en la fotografía— que el pasado martes partieron hacia Quintanar de la Sierra se encuentren muy satisfechos tras los tres días transcurridos desde el inicio de estas dos semanas de vacaciones y formación.

Durante este tiempo tendrán oportunidad de desarrollar sus habilidades y sentido de la cooperación, mediante la realización de trabajos en equipo, la práctica de diversas modalidades deportivas, el conocimiento de nuevos lugares en las marchas a pie por los alrededores y las excursiones, como la que el próximo lunes efectuarán a tierras sorianas para visitar Ucero y el Cañón de Río Lobos... En definitiva, comparten con otros muchachos de su edad la siempre alegre y positiva experiencia campamental, de la que, a buen seguro, van a guardar un grato recuerdo en la «mochila» de sus vivencias juveniles.

M.C.D 2018

# Mañana comienza el ciclo «Música y Arte en nuestros pueblos», organizado por la Diputación

Burgos (DB). — Mañana, sábado, dará comienzo el ciclo de conciertos «Música y Arte en nuestros pueblos» organizado por la Comisión de Cultura de la Diputación.

El ciclo se desarrollará en once pueblos de la provincia y estará a cargo de las bandas de música de Briviesca, Miranda de Ebro, Poza de la Sal y Medina de Pomar.

El ciclo musical programado tiene como finalidad apoyar las actividades musicales de las citadas bandas y activar el conocimiento del rico patrimonio artístico de la provincia por la que los conciertos tendrán lugar en los lugares histórico artísticos de las localidades en los que se celebran.

El ciclo dará comienzo el sábado, día 5, en la plaza mayor de Caleruega, a las 19 horas y estará a cargo de la banda de música de Briviesca.

El domingo, 6 de Agosto, se ofrecerán dos conciertos; uno en la plaza del Mercado de Lerma, a las ocho de la tarde, a cargo de la banda de la Asociación Músico-Cultural de Medina de Pomar. El segundo concierto del domingo, día 6 tendrá como marco la plaza mayor de Vadocondes, a las siete de la tarde, a cargo de la banda de música de Poza de la Sal.

El resto del programa previsto, es el siguiente: Día 29 de Agosto, a las 13,30, en la plaza del mercado de Frías, a cargo de la banda de música de Medina de Pomar.

Ante la iglesia de Terradillos de Esgueva, a las siete de la tarde, concierto de la banda de Poza de la Sal.

Día 26 de Agosto, en el barrio de los Lagos de Sedano, a la una de la tarde, concierto a cargo de la banda de Poza de la Sal. En la plaza de la iglesia de Tamarón a las siete de la tarde, concierto de la banda de Briviesca.

Día 10 de Septiembre, en la plaza mayor de Hontoria de Valdearados, concierto de la banda de Briviesca a las siete de la tarde. Día 17 de Septiembre en Castrillo de la Vega, a las siete de la tarde, concierto de la banda de Miranda de Ebro.

En la plaza mayor de Villagutiérrez, a las siete de la tarde, concierto a cargo de la banda de Medina de Pomar.

Día 24 de Septiembre, en el pórtico de la iglesia románica de Rebolledo de la Torre, a la una de la tarde, concierto a cargo de la banda de Miranda de Ebro.


NUEVO SEAT IBIZA II

HASTA 200.000 PTAS. MENOS.

Este verano, al comprarte cualquier SEAT IBIZA II, ¡Te puedes ahorrar hasta **200.000 Ptas**!

Por tu viejo coche te damos la mejor tasación y **90.000 Ptas**. más. Y además te ahorras hasta **110.000 Ptas**. (*) si financias tu nuevo SEAT IBIZA con FISEAT.

Total, hasta **200.000 Ptas**. menos. Oferta válida hasta fin de mes.

| Ejemplo financiación Ibiza 5P inj. a 4 años | |
|---|---|
| Precio final recomendado | 1.590.000 |
| Entrada inicial (10%) | 159.000 |
| Plazos | 30 de 43.407<br>18 de 37.286 |
| Total financiado | 2.132.358 |
| T.A.E. (incorpora el ahorro de intereses) | 18,86 % |
| Ahorro | 110.178 |

(*) Según versiones

A.B.E. E.90/89

SEAT. MAS POR MENOS.

SEAT Grupo Volkswagen

TAPSA / NW Aper

Infórmate en:

Automoba y su Red de Agentes


Toros

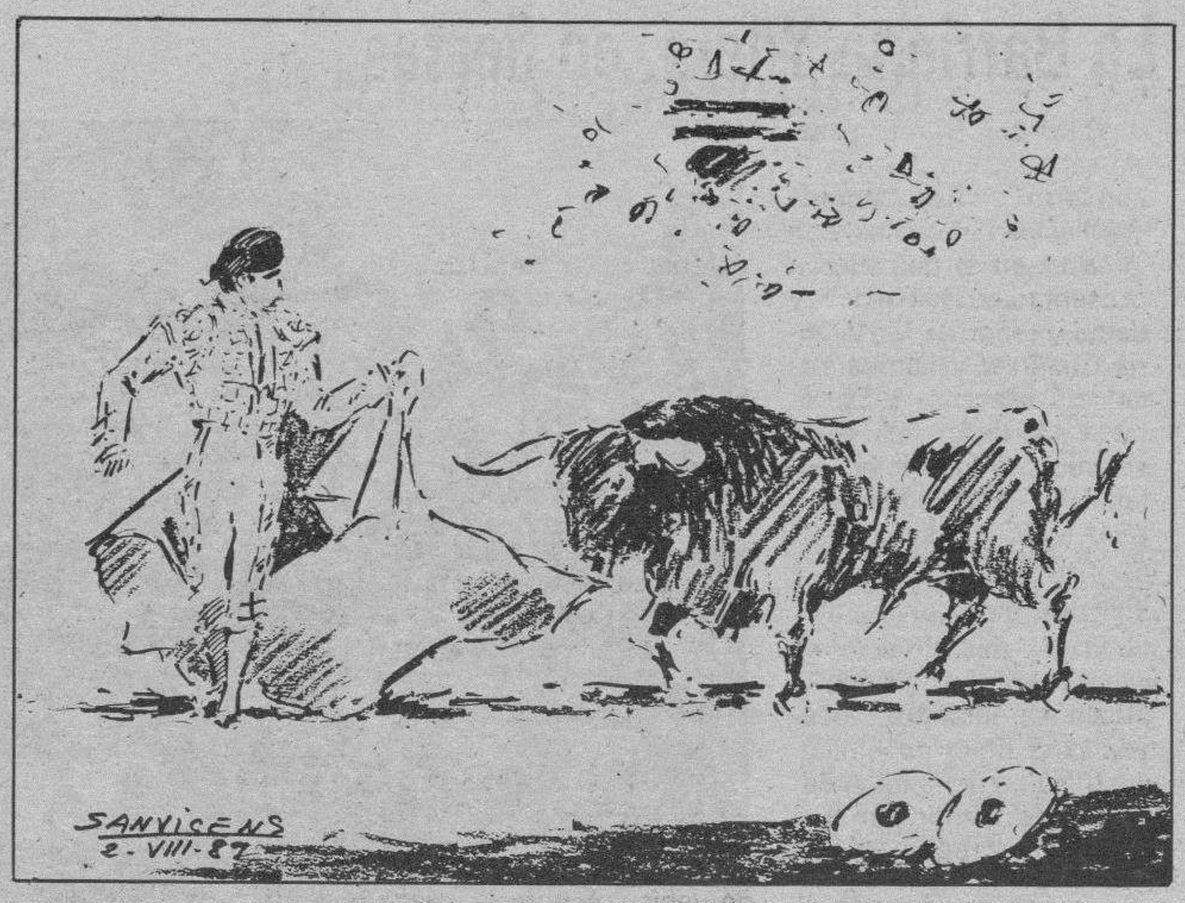


# La Feria de «La Blanca», en Vitoria y sus carteles

**Burgos (José M.ª Sanvicens V.).—Hemos entrado en el mes de Agosto, que junto a Septiembre, son los más taurinos del año y que a los amantes de la fiesta nos deparan el poder asistir a numerosos festejos sin tener que hacer grandes desplazamientos.**

Para empezar, les ofrecemos los carteles de la Feria de «La Blanca», que se inicia mañana en Vitoria. Sobre el papel no están nada mal ya que en ellos se incluyen a los mejores toreros del escalafón de matadores que despacharán cuatro encierros de garantía como son, sobre todo, los de Celestino Cuadri y Joaquín Buendía. Las combinaciones son las siguientes:

Sábado, día 5: Toros de Celestino Cuadri, para Víctor Mendes, «El Soro» y «Niño de la Taurina».

Domingo, día 6: Toros de Román Sorando, para José Mari Manzanares, Roberto Domínguez y Juan Mora.

Lunes, día 7: Toros de Joaquín Buendía, para Julio Robles, «Espartaco» y Rafi Camino.

Martes, día 8: Toros de Andrés Ramos, para José Ortega Cano, José Miguel Arroyo «Joselito» y Miguel Báez «Litri».

### Corrida de beneficencia en Santander

Mañana, sábado, en el coso de «Cuatro Caminos» de la capital cántabra, se celebrará la tradicional corrida de beneficencia santanderina, con el siguiente cartel:

Toros de Benítez Cubero, para Roberto Domínguez, José Antonio Campuzano y Luis Francisco Esplá.

### II Aniversario de la Asociación Taurina Villadiego

También mañana, sábado, esta joven Asociación Cultural Taurina de Villadiego, celebrará el segundo aniversario de su fundación. Hay que decir que, en su inicio, la formaron ocho socios y en la actualidad pasan de los ochenta. Sus propósitos no son otros que los de propagar el acervo cultural de la Fiesta de los Toros, cosa que hacen principalmente, a través de esa interesante revista taurina que ostenta por título, en su cabecera, «El Percal», y que distribuyen gratuitamente por todos los puntos de nuestra geografía e, incluso, algunos del extranjero.

El programa de actos a celebrar mañana es el siguiente:

A las doce del mediodía, en la iglesia parroquial de Santa María se celebrará una Eucaristía.

A las trece horas, en la plaza de toros «Puerta Grande», tendrá lugar un homenaje a don Daniel Revuelta, descubriéndose una placa en su honor.

A las 20,30, en la Casa de Cultura, conferencia-coloquio, a cargo del crítico taurino, José M.ª Sanvicens Valentín, que glosará el tema «El Torero y su Carisma».

A las 22 horas, en el Hostal «El Condestable», se celebrará una cena con asistencia de autoridades y asociados.

A las 24 horas, en las piscinas municipales se celebrará un baile de sociedad que pondrá fin a estos festejos.

### Pablo Rodríguez nos dijo adiós

El pasado viernes falleció en nuestra ciudad, Pablo Rodríguez Victoriano. En la actualidad ostentaba el cargo de vice-presidente del Consejo de Administración de Incarsa y Frío Burgos, S.A. Era socio y presidente de honor de la Peña Taurina, habiendo sido, junto con otros aficionados burgaleses, empresario del desaparecido coso de «Los Vadillos», desde el año 1940 al 1945. Organizaba, esta empresa, dos corridas de toros por San Pedro, en las que participaban las mejores figuras de entonces: Manolete, Pepe Luis Vázquez, El Estudiante, Gitanillo de Triana... Daban, durante la temporada, cuatro o cinco novilladas económicas y una becerrada gratuita, en la que participaban los empresarios, y en la que se repartía fruta gratis al público asistente. ¡Como ahora, claro!

A las honras fúnebres y funeral, celebrado el pasado sábado en la iglesia parroquial de San Lorenzo el Real, asistió «el todo Burgos taurino», así como representantes y miembros de las industrias cárnicas, llenando la iglesia «hasta la bandera».

Desde estas páginas damos nuestro más sentido pésame a su esposa, doña M.ª Concepción Barbero, así como a sus familiares.

# La alerta roja por la sequía afecta a 14 núcleos urbanos de la provincia

Burgos (G.C.). — Según comunica Protección Civil, del Gobierno Civil, con fecha de hoy se encuentran en alerta roja por sequía un total de 14 núcleos urbanos de la provincia de Burgos: Busto de Bureba, con 457 habitantes. Arroyuelo (Ayuntamiento de Trespaderne), con 30 habitantes. Montuenga (Ayuntamiento de Madrigalejo del Monte), con 105 habitantes. Valluércanes, con 195 habitantes. San Miguel de Cornezuelo (Valle de Manzanedo), con 15 habitantes. Santa María Tajadura (Las Quintanillas), con 61 habitantes. Quintanas de Valdelucio, con 84 habitantes. Huéspeda de Caderechas (Rucandio), con 10 habitantes. Fuenteodra (Humada), con 39 habitantes. Vallarta de Bureba con 110 habitantes. Poza de la Sal, con 562 habitantes. Rábanos, con 65 habitantes. Barrio de Sinojar de Silos, con 100 habitantes. Escobados de Arribas (Los Altos), con 23 habitantes.

Todos estos núcleos con carencia de agua son auxiliados, en caso necesario, por la Diputación provincial, órgano encargado del suministro mediante cisternas propias o concertadas con empresas.

# Adjudicación de contratos para reunión del catastro urbano

Burgos (G.C.). — El Gobierno, a través de una resolución del Consejo Territorial de la Propiedad Inmobiliaria de Burgos, aparecida en B.O.E. del 29 de Julio, hace pública la adjudicación definitiva de los contratos para la realización de los trabajos de revisión del catastro inmobiliario urbano en las zonas de Miranda de Ebro, Estépar, Belorado, Villadiego y Melgar de Fernamental por un importe total de 192.008.975 pesetas.

### Inscripción de una sociedad agraria de transformación

El Instituto de Relaciones Agrarias, del Ministerio de Agricultura, Pesca y Alimentación, ha inscrito en el registro general la sociedad agraria de transformación número 8.441, denominada «Alfa-3», que tiene por objeto social la explotación agrícola con domicilio en Orón (Miranda de Ebro).


AVISO

NUMEROS ROJOS DE DIARIO DE BURGOS

EL PROXIMO LUNES, DIA 7, SE SORTEARAN

DOS COCHES FIAT UNO, CON DIFERENTE NUMERO

GUARDE LAS CABECERAS CON LOS NUMEROS ROJOS QUE COMIENCEN POR S-28, S-29, S-30 Y S-31



La publicidad de **Diario de Burgos** deja huella en cualquier sitio de Burgos y su provincia.

**Anúnciate en tu Diario**


M.C.D 2018

# Cruz de Castro: «La figura del gobernador debe ser integradora, al margen de apreciaciones personales»

**Burgos (I. P.).— En una primera toma de contacto con los medios informativos de la ciudad, el nuevo gobernador civil de Burgos, Francisco Cruz de Castro, puso de manifiesto su interés por fomentar el mundo de la cultura, así como trabajar en otros problemas prioritarios que afectan a la provincia referidos a educación y la sanidad y otros más puntuales, como la sequía o el tema del ferrocarril.**

No es extraño el interés de Cruz de Castro por el mundo cultural, al que está vinculado a través de la pintura que, por otra parte, le trajo a Burgos en 1976 a la Galería Mainel, donde expuso su obra que ha sido vista en importante galerías del Mundo. En este sentido, el nuevo gobernador civil expresó algunas de sus opiniones sobre el arte que, en su caso, aseguró, se refleja en su propia actitud ante la vida.

Cuando aún no hace ni una semana que tomó posesión de su cargo y, a pesar de que ya ha mantenido algunos contactos, Cruz de Castro, manifestó que le falta profundizar en los temas. No obstante, señaló algunos problemas prioritarios en los que comenzará a trabajar inmediatamente, como el problema de la sequía que afecta a numerosas localidades de la provincia y en el que el Gobierno Civil, a través de Protección Civil, colabora con la Junta de Castilla y León y la Diputación provincial, en un programa regional de sequía; otro tema, el de la central nuclear de Santa María de Garoña, también está ya sobre la mesa, así como un problema puntual que afecta a las propias Direcciones provinciales, en las que, según manifestó, existe una importante falta de infraestructuras. Otros temas más generales, pero prioritarios para Francisco Cruz de Castro son educación, sanidad y ferrocarril.

La preocupación por el tema de la educación ya se ha traducido en una primera entrevista con el director provincial, Antonio Fernández Santos. El nuevo gobernador manifestó estar enterado de la problemática que vive el barrio de Gamonal con la falta de plazas para enseñanza media y las dificultades derivadas de este asunto y aseguró que había solicitado un informe para conocer toda la infraestructura de la provincia referente a tasa de escolarización e infraestructura de centros para saber donde hay que incidir y como se puede actuar de impulsor.

Igualmente manifestó que toda la base del bienestar social no está sólo en las cuestiones materiales, «eso no es tan importante como el bienestar cultural —dijo— y pienso volcarme en potenciar, en fomentar, dentro de mis competencias, la cultura. Creo que Burgos es cultural e históricamente de una riqueza impresionante y hay que potenciar todo eso porque la base está puesta. En este sentido manifestó haber visitado el Teatro Principal y será uno de los temas de su calendario a estudiar «porque es una auténtica joya y sería muy importante para Burgos», aseguró.

Una anécdota producida a su llegada la semana pasada —cuando en una calle se produjo un gran atasco de vehículos porque estaba pasando el tren— le ha dado pie al gobernador para tomar conciencia de otro problema ya viejo de la ciudad, el ferrocarril. En este sentido manifestó que es un tema preocupante que perturba la vida de una ciudad como Burgos. Señaló que es pronto para conocer en que medida puede intervenir en este tema, pero aseguró que en la medida que pueda hará de intermediario entre las instituciones burgaleses y la administración central, al igual que en otros temas.

*Cuatro días después de su toma de posesión, el nuevo gobernador civil reunió a los medios informativos para esbozar lo que serán las prioridades de su mandato.*

### Transparencia y claridad

Sobre sus relaciones con el resto de autoridades burgalesas y concretamente, con el alcalde de la ciudad, el nuevo gobernador manifestó que él no quiere prejuzgar de antemano ninguna actitud, «cuando me encuentre con una postura determinada actuaré en consecuencia; sí quiero dejar claro y ya lo dije en la toma de posesión, que la figura del gobernador tiene que ser integradora y, al margen de apreciaciones personales, tiene que tener muy presente que representa al Gobierno central; como tal insisto que, al margen de apreciaciones personales, de las fobias que uno pueda tener, la representación del Gobierno abliga mucho y lo importante es el beneficio al ciudadano de la provincia; esa es mi obligación y tengo que procurar armonizar cualquier situación para que redunde en beneficio de los burgaleses y mis querencias, apreciaciones o fobias particulares, tengo que dejarlas al margen, esa es mi intención».

Reiteró, como ya lo hizo en la toma de posesión su intención de mantener una claridad y transparencia absoluta en sus actuaciones.

### «Al ministro Corcuera no le puedo negar nada»

Cruz de Castro ha abandonado para venir a Burgos un puesto de responsabilidad en el INI, donde estaba trabajando en un sistema de formación y creación de empleo de todo el grupo INI, cofinanciado por el Fondo Social Europeo.

En sus cálculos, según manifestó, nunca entró el ser gobernador, «me ha costado mucho —dijo— dejar mi trabajo; pero al ministro Corcuera, no le puedo negar nada y así se lo dije, que estaba a su disposición».

Respecto a la figura y competencias del gobernador, denostada por muchos en un Estado de las Autonomías y su posible desaparición en un futuro, Cruz de Castro defendió la existencia en la actualidad de los gobernadores civiles, en un momento en el que no es nada fácil desmontar un Estado central y estructurar ese Estado de las Autonomías, «creo que es necesaria y útil en estos momentos —dijo— para el juego institucional del Estado, no se lo que podrá pasar dentro de diez, quince o treinta años».


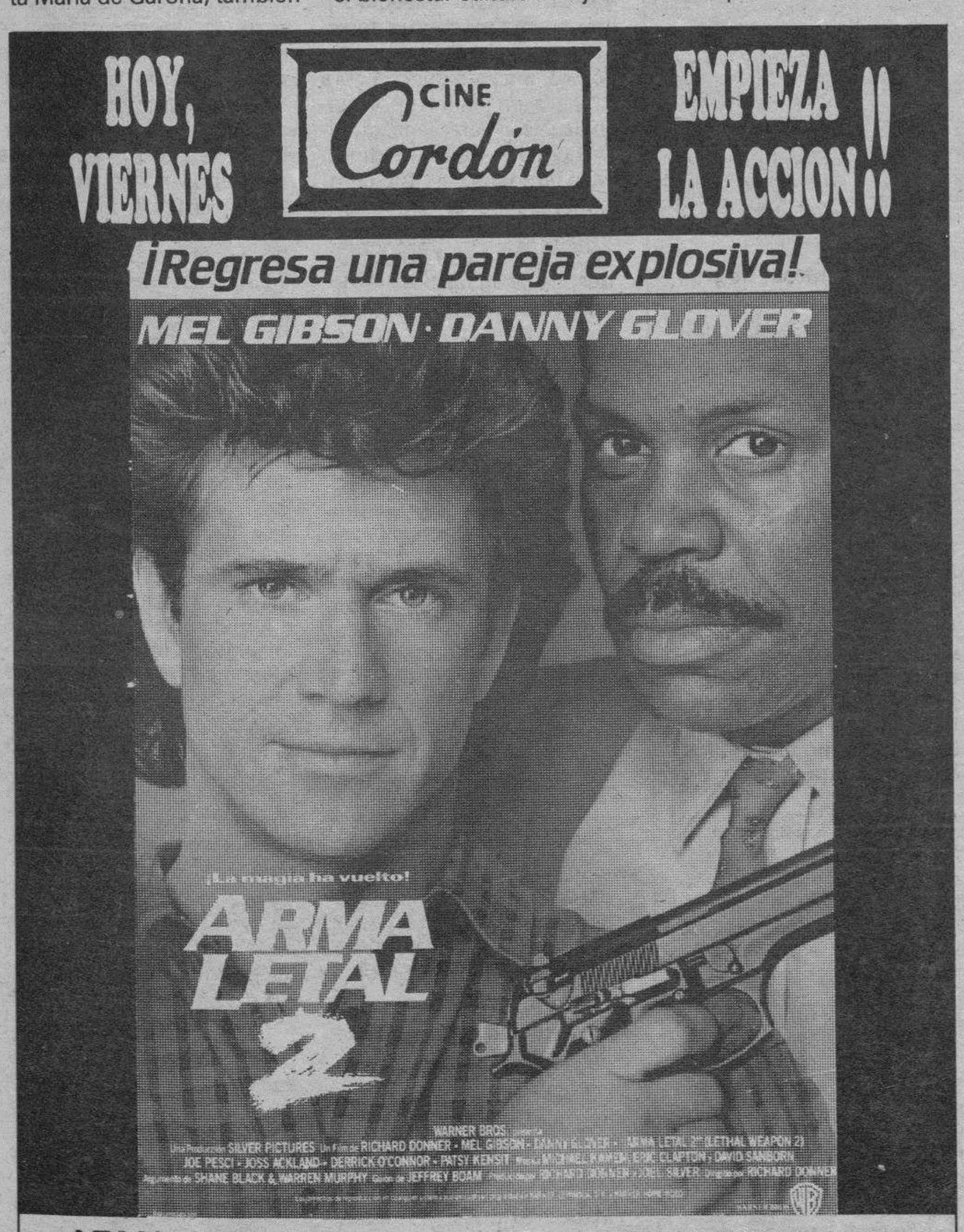


**«ARMA LETAL 2»** (ACTUALISIMO ESTRENO): CONTINUACION REBOSANTE DE HUMOR-VIOLENCIA-ACCION QUE SUPERA (CON MUCHO) A LA PRIMERA **(MAYORES 18)**

Mediante convenio firmado con la Junta de Castilla y León.

**La Caja de Ahorros Municipal de Burgos crea una línea especial de créditos para financiación de la vivienda en el medio rural.**

La Junta de Castilla y León y la Caja de Ahorros Municipal de Burgos han firmado un convenio que tiene por objeto la concesión de créditos para mejorar la calidad de la vivienda en el medio rural.

Estos créditos serán concedidos tanto para construcción de nuevas viviendas como para ampliación o rehabilitación de las actualmente existentes y podrán solicitarlos las personas cuyos ingresos familiares ponderados no sean superiores a tres veces y media el salario mínimo interprofesional.

Las cuantías de estos créditos y la subsidiación de intereses dependen de unos baremos establecidos por la Junta. Estas bonificaciones hacen que el interés real pagado por el prestatario sea, en la mayoría de los casos, del 7,5% llegando incluso al 5% si se trata de matrimonios con más de tres hijos.

Los interesados pueden solicitar mayor información en las oficinas de la Caja de Ahorros Municipal de Burgos de la capital y provincia.


M.C.D 2018

# Dos travesías peligrosas en la carretera Burgos-Aguilar de Campóo

Sargentes (Joaquín Cidad Pérez). — Recientemente se ha abierto la variante de Basconcillos y su prolongación. En breve se espera que concluyan las obras de ensanche y reforma del tramo que cruza Valdelucio. Están en marcha trabajos desde Montorio a Ubierna.

Según las previsiones de la Dirección de Carreteras esta vía de comunicación entre Burgos y Santander por Aguilar-Reinosa experimentará un aumento de tráfico considerable.

Hace apenas dos años se hicieron importantes arreglos desde el cruce de La Nuez de Arriba hasta Basconcillos pero se dejaron intactos los pasos de Santa Cruz del Tozo y Quintana del Pino.

En las dos localidades la carretera experimenta un estrechamiento en el casco urbano y hace curva. Las dos circunstancias unidas a la presencia de vehículos y personas del pueblo con lo dicho anteriormente convierten a estos puntos en zonas peligrosas para transeúntes y residentes.

Por quienes conocen la situación ya se hicieron comentarios a raíz de las obras hoy ya terminadas en el sentido de que se debía haber efectuado correspondientes desvíos que por otra parte aún a juicio de profanos no aparecen como difíciles ni como de coste elevado.

Al parecer esta vía ha pasado ya al MOPU, perteneciendo hasta hace escaso tiempo a la Junta de Castilla y León. No se trata de promover litigios de competencia o sobre quien haya de llevar el sambenito sino de poner de relieve un problema grave pendiente y que en breve se estima que se complicará más y afrontar su remedio.

Si se mejoran las vías de comunicación y se promueven puntos negros donde antes no los había, las mejoras quedan capitidisminuidas.

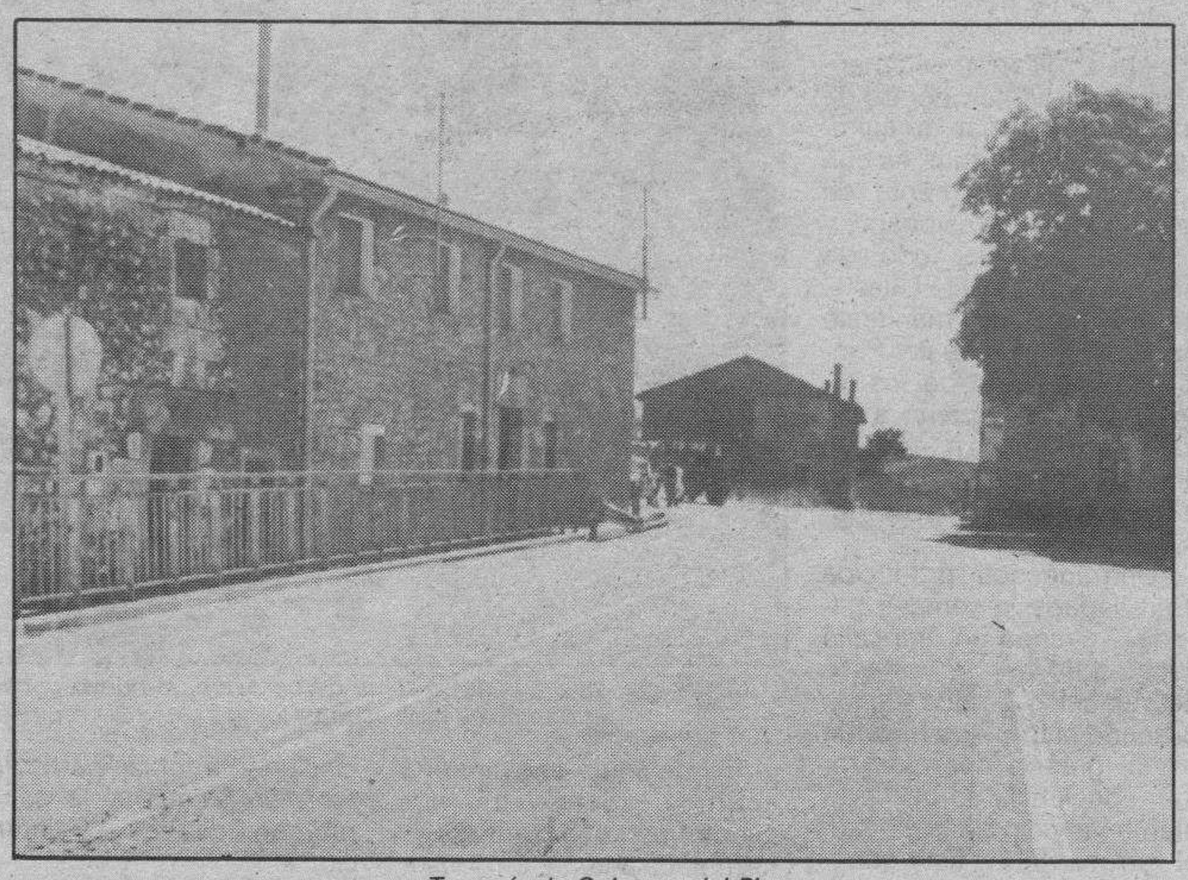

*Travesía de Quintana del Pino.*

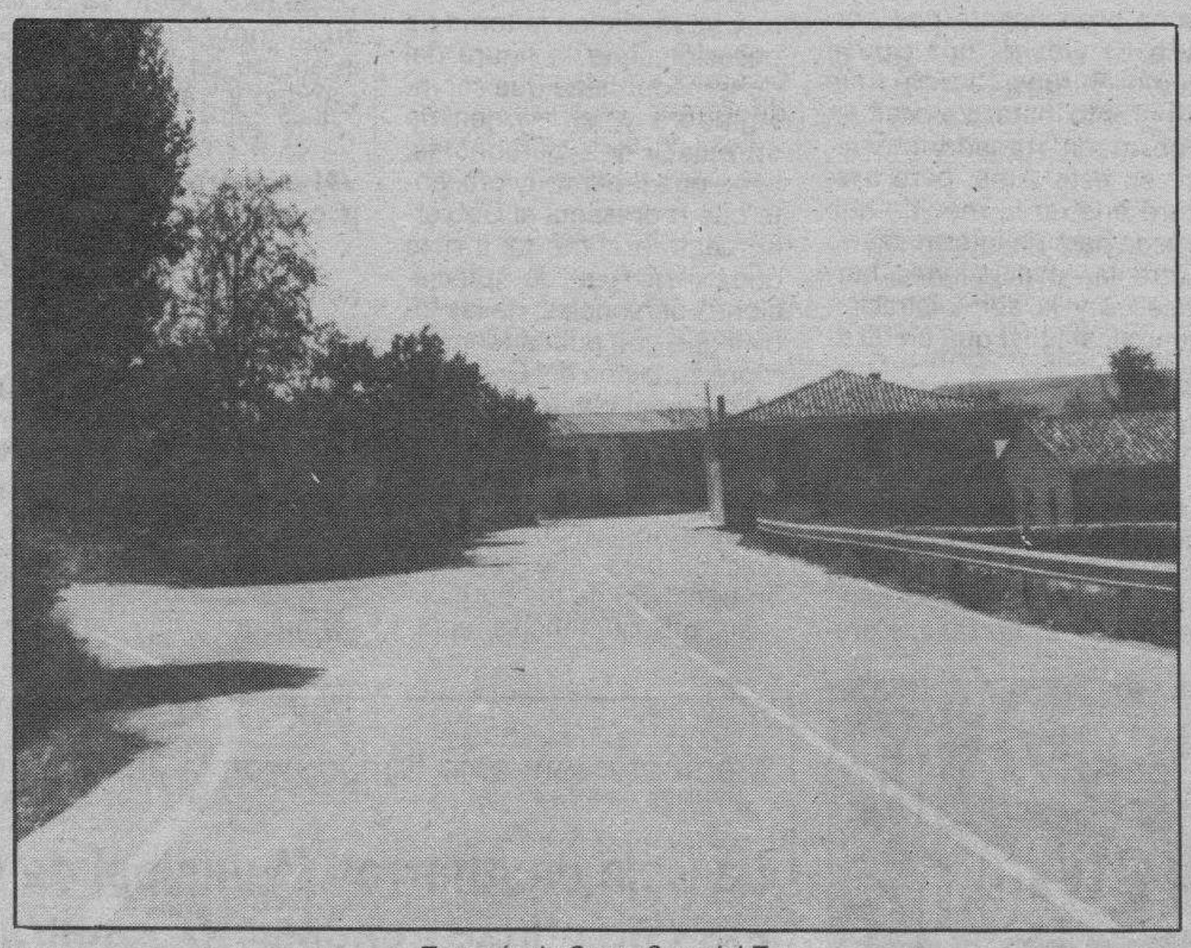

*Travesía de Santa Cruz del Tozo.*

# Desde Tórtoles de Esgueva

**Tórtoles (Flora Durango).—Durante la última semana de julio, organizadas por la parroquia, se han efectuado una serie de charlas de formación dedicadas a niños, amas de casa y jóvenes.**

Las horas matinales fueron las destinadas a los niños donde abundaron las actividades plásticas como manualidades, teatros, excursiones, etc.

El grupo infantil, más abundante en esta época, acudió a las mismas con ilusión y alegría, disfrutando al máximo pues aún les quedaba tiempo suficiente para sus juegos.

Las primeras horas de la tarde iban dedicadas a las amas de casa y en ellas nos hablaron de: cocina, salud buco-dental, educación de los hijos, la incidencia de los medios de comunicación, la eutanasia, etc.

El Centro Cultural, donde se impartieron las charlas, ha estado lleno cada día, dando a entender con ello el interés que reina por cuantas cosas nos traen, pues siempre se aprende algo además de pasar un rato agradablemente entretenido.

Ya por la noche, el grupo de jóvenes profesoras, enseñaron a la juventud del pueblo a bailar sevillanas, les pusieron videos e hicieron otras variadas actividades.

Ha sido una buena semana en las que todos han participado y, saliendo de la vida cotidiana, hemos pasado un rato entretenido.

Gracias a los organizadores por dedicar unos días a nuestro pueblo, tan lejano de la capital y que no dispone de muchos medios para actividades culturales.

**Fiesta del emigrante**

Llegando el 3 de agosto, cuando Tórtoles se llena de amigos y familiares que vienen a pasar las vacaciones en el pueblo que les vio nacer o que fue cuna de sus antepasados, el Ayuntamiento y los jóvenes organizan una fiesta en honor a San Esteban, patrono de la parroquia, y a la que se invita a participar y colaborar a cuantos quieran hacerlo.

Para la víspera se han preparado: juegos infantiles, campeonatos de juegos castellanos (tuta, calva y rana), tamborrada infantil, fuegos artificiales, chocolatada en la plaza y ronda de quintos a las mozas.

El día 3, hubo pasacalles con cabezudos y gaiteros. (Los cabezudos, innovación de este año, los han realizado los niños del pueblo dirigidos por Jacinto Moreno, oriundo de Tórtoles que cada verano nos ayuda con sus ideas y trabajos. Gracias Jacinto).

La misa mayor fue seguida de la procesión con danza. Por la tarde un campeonato de frontenis y pelota a mano y sesiones de baile donde no faltarán los disfraces infantiles y de mayores.

Hoy, día 4, se cierra la fiesta con una misa de campaña en «Los Caños», parque natural del pueblo, una comida de hermandad seguida de juegos populares y bailes en el frontón despidiendo con ello la fiesta.

Colaboran las Cajas de Ahorro Municipal y del Círculo Católico, los 4 bares de la localidad, el taller Peña y la Excelentísima Diputación Provincial.

Que la armonía reine en nuestro pueblo y, dejando a un lado los problemas y preocupaciones, disfrutemos a tope de esta fiesta veraniega.

# Fiestas de la Virgen de las Nieves en Quintanilla Sobresierra

Burgos (DB).— Quintanilla Sobresierra celebra este fin de semana sus fiestas dedicadas a la Virgen de las Nieves

El programa de actos preparado con este motivo se inicia a las 17 horas de este viernes con las primeras eliminatorias del campeonato de mus y continuará con una competición de tuta. El grupo Alcotán pondrá música en el baile y la verbena de este día.

Mañana, sábado, a partir de las 11,30, se ofrecerá un espectáculo de danzas populares en la ermita de la Virgen de las Nieves. A las 13 horas, se oficiará una misa en el mismo lugar. Al término de la ceremonia religiosa tendrá lugar un concurso de tortilla española en los alrededores de la ermita.

En horario de tarde, se disputarán campeonatos de mus, de brisca y de tuta, además de un partido de fútbol que enfrentará a equipos de solteros contra casados. A las 21 horas se iniciará el baile, amenizado por el grupo Scanner, que tendrá continuidad en la verbena a partir de las 0,30 horas. En el descanso de la misa se entregarán los premios del concurso de disfraces y a las tres de la madrugada se sorteará un cordero.

Las fiestas finalizarán el domingo, día 6. El programa de esta jornada comienza con una misa a las 13 horas. A las 14, seguirán juegos infantiles y a las 17 horas se disputará la tercera competición de tuta y las finales de mus. Un equipo de fútbol de solteras se enfrentará a otro de casadas a partir de las 18 horas. El baile popular dará comienzo a las 20 horas y se prolongará en la verbena a partir de medianoche. En ambos casos, la música correrá a cargo del grupo Alfiles.

# Arte, cultura e historia se dan cita en la ciudad de Frías

Frías (C.).—Con la visita del laureado Orfeón Burgalés el pasado fin de semana, último del estival mes de julio, la Asociación Amigos de Frías dan la bienvenida a un rico mes cultural, artístico e histórico. El pasado domingo en la misa mayor este grupo coral interpretó selectos motetes religiosos y al final del acto religioso y en el propio templo obsequió a los asistentes con un selecto y escojido programa polifónico, interpretando la obra «Maite» en honor de la colonia vasca veraniega, dirigidos por don Carlos Martínez. Más tarde los casi 100 componentes de la expedición llantaron en el camping de la ciudad junto al Ebro, para después y en los postres dedicarse a divertirse.

**Certamen de fotografía**

Como estaba programado el lunes 31, se procedió a fallar el VI Certamen Fotográfico «Ciudad de Frías», con sesenta obras, 40 en color y 20 en blanco y negro, por el jurado compuesto por don Rafael Ortiz, pintor catalán, catedrático de dibujo, doña Mari Nieves Manjón, profesora de E.G.B. burgalesa, ambos con domicilio en Madrid, y «Bemar» el pintor de Frías, los cuales dieron ganadores en la serie blanco y negro a: Jorge Juan Torrado Revilla de Burgos, Francisco García Quintana de Huelva y Javier Vesga Gómez de Bilbao; en la serie en color los ganadores fueron Rafael Cantera Artiguez de Baracaldo, Miguel Angel Rodríguez Garrido y Juan José Díez Fernández, ambos de Bilbao.

**Presentación del libro «El Chacolí de Burgos»**

En el salón de sesiones del Ayuntamiento y a las 8 de la noche, será presentado el libro «El Chacolí en Burgos» por su autor Pablo Arribas Briones y editado por la Caja del Círculo Católico, en el cual se relata la participación de Frías en la elaboración de ese vinillo de sabor afrutado acridulce, y que en este lugar llegara a alcanzar hasta 11 grados, siendo su mayor cosecha datada de 88.000 cántaras a decir del fallecido fredense Tomás Tobalina, de la recolección del Chacolí en Frías nos relató don Obdulio Fernández, catedrático de farmacia, hijo plecaro de la ciudad, que falleciera ahora hace siete años, casi centenario y que nos relatara de la casi fiesta de la vendimia y de los lugares donde se asentaran los viñedos, ya exintos, como las inmediaciones de los montes Valkarcon y La Tejera, los abancalados de la Cruz, las laderas del Rebollar y Miralobueno, tierras secas y de cascajo, que hoy sólo producen cardos. Como vestigio histórico solamente queda, empeñado en obtener unas cuantas botellas del heroico vino, Angel Bergado.

**Proyección de historia y arte**

En la Plaza del Mercado de dicho sábado 5 y a las 9,30 de la noche, se presentará la proyección de video en pantalla gigante Historia y Arte en su Ruta IV desde Medina a Tartalés de Cilla, realizada por el Centro de Iniciativas Turísticas de Medina de Pomar, en la que rasgos naturales, históricos y arquitectónicos son recopilados en esta magnífica proyección, que pasando por los Montejos, hace un alto en Frías y su aledaño de Tobera, marchado hacia Ranera y La Molina.

Durante la función se repartirá el fascículo (Ruta IV) de Historia y Arte, sobre el mismo tema expuesto en el video, obsequio del CIT de Medina a los asistentes.

La Asociación de Amigos de Frías me piden haga constar su agradecimiento a este Centro amigo y colaborador, por su desinteresada labor de extensión cultural y artística.

En cuanto a los trabajos que se presenten al II Concurso Nacional de Pintura deberán de presentarse antes de las 13 horas del 10 de agosto.

M.C.D 2018

# Una mujer, Policía Municipal en Medina de Pomar

Medina de Pomar (Emilio González Terán).—Desde el pasado martes el Ayuntamiento de Medina de Pomar cuenta con dos nuevos guardias de la Policía Municipal. Se trata de doña Rosario Peña López y don Miguel Angel López Fernández. Ambos accedieron a estas plazas mediante concurso-oposición al haber superado satisfactoriamente los exámenes realizados y tener el refrendo unánime de la Corporación Municipal.

Ella, doña Rosario Peña, es la primera mujer que accede al cargo de policía en Medina de Pomar. Natural de Baranda de Montija, está casada y con residencia en nuestra ciudad. Se siente muy a gusto con el uniforme y en el día de su debut se estrenó imponiendo un par de denuncias.

El es Miguel Angel López, natural y con residencia en Mijangos, también le agrada el trabajo de Policía Municipal. Al igual que su compañera, también presentó denuncias.

Ambos tienen la misma edad, veintitrés años, a los dos les gusta el uniforme y por lo tanto el empleo. Ellos pasan a formar parte de la plantilla de policías municipales del Ayuntamiento. Ellos esperan la colaboración de los vecinos para su mejor gestión e informan que tienen un departamento de objetos perdidos y su misión también comprende el informar y ayudar a los ciudadanos.

Para mejorar el servicio, el Ayuntamiento tiene en trámites la adquisición de un vehículo.

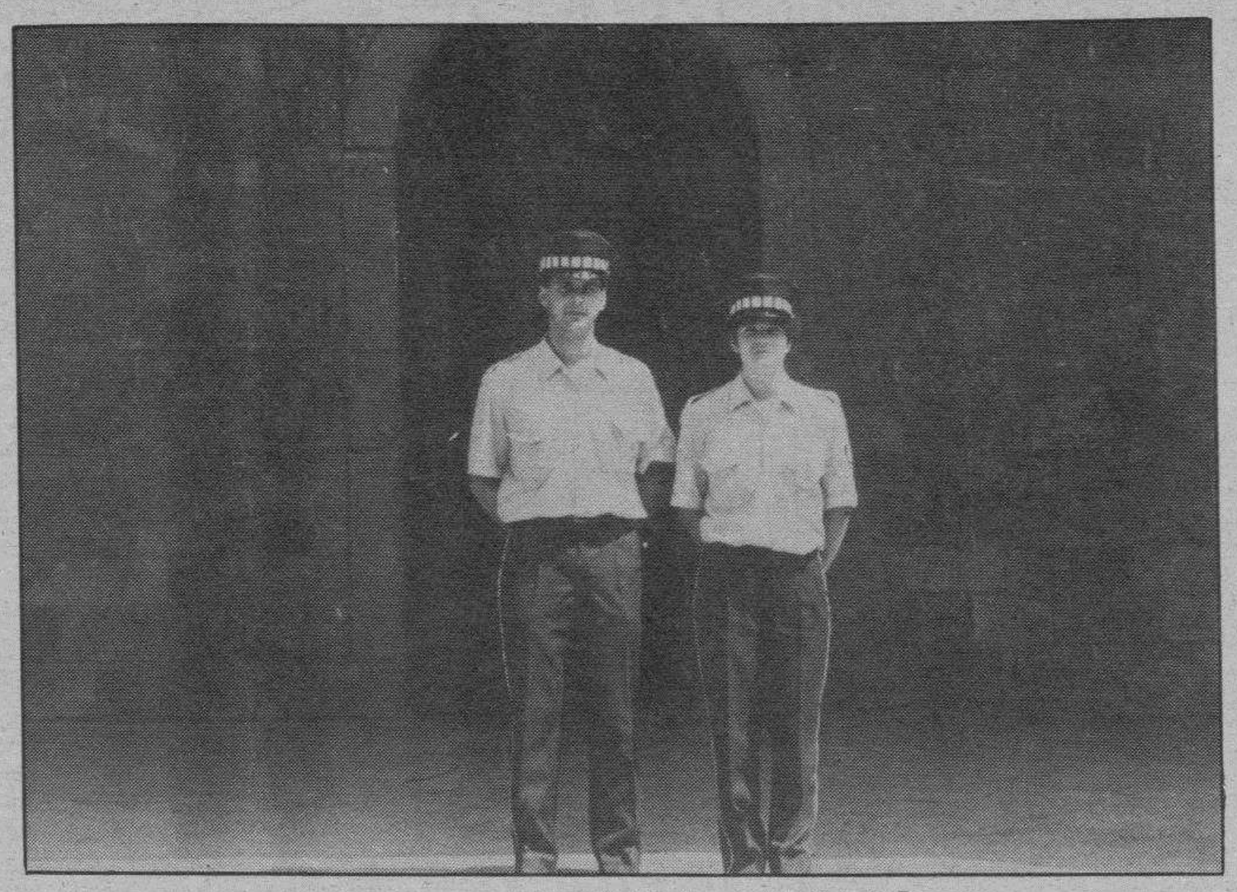

*Los dos nuevos policías municipales de Medina de Pomar.*

**Relevo en la Residencia de Ancianos**

Después de treinta y tres años de servicio en Medina de Pomar, hoy nos deja la Madre Elena García, que es trasladada a Villarrobledo, provincia de Alicante, para ejercer también como superiora, cargo que desempeñó en la Residencia de Ancianos Ntra. Sra. del Rosario durante más de quince años. Para sustituirla ha sido nombrada María Gil Sánchez, murciana, de Buyas, también con igual número de años de religiosa del Sagrado Corazón de Jesús.

La Madre Elena ha dedicado los mejores años de su vida al cuidado de nuestros mayores. Esta Madre, natural de Soncillo, ingresó en la Congregación de las Hermanas Salesianas del Sagrado Corazón de Jesús a la edad de quince años, llevando en la actualidad treinta y siete de religiosa. Ella ha vivido muy de cerca todas las vicisitudes de la Residencia. Su apostolado, ejemplo de vida cristiana y amor al prójimo, queda presente entre los residentes y en todos los que hemos tenido la suerte de conocerla. Mediante estas líneas le deseamos feliz estancia en tierras albaceteñas.

La Madre María Gil, que ha ejercido los apostolados de la educación y la atención a la tercera edad, después de pasar por el Paraguay y Alicante, llega a Medina de Pomar con muchísima ilusión. Según ella, aquí todo se encuentra perfecto, tan sólo hay que ayudarlo a caminar. Ella recoge el apadrinamiento de la bandera que le traspasa la Madre Elena.

**La incorporación al suelo de la paja de cereal como alternativa a la quema de rastrojos**

La peligrosidad que representan el fuego y el humo que desprende —principalmente para los automovilistas— durante la quema de rastrojos, con ánimo de extender otra aplicación para la eliminación de rastrojos, por gentileza de la Caja de Ahorros Municipal de Burgos damos a conocer este artículo del boletín de información agraria.

«Una vez terminada la recolección del cereal, el agricultor se plantea año tras año la misma cuestión ¿Qué hacemos con los restos de la cosecha? ¿La enfardo para su venta o auto-consumo? ¿La entierro? ¿La prendo fuego? Diversas circunstancias derivadas de las modernas técnicas de cultivo han dado origen a un excedente de los residuos de cereal, que no es comercializado y que es eliminado mayoritariamente mediante la práctica de la quema de rastrojos. Se puede constatar que países de tecnología avanzada como Estados Unidos, Canadá o la República Federal de Alemania incorporan al suelo los residuos de los subproductos agrícolas.

Tradicionalmente la paja de cereal ha tenido muy diferentes alternativas de uso: En la ganadería, como alimento de volumen o para «camas» de los animales; en la industria, para obtención de pulpa de papel, como materia prima de derivados de glucosa y de furfural, para fabricar tableros sustitutivos de la madera.

Los horticultores aprovechan la paja como sustrato de crecimiento vegetal, cubierta de protección, compost para el cultivo de hongos comestibles... Sin embargo, en casi todas las regiones cerealistas existe un excedente importante de este subproducto agrícola, lo cual ha motivado una creciente preocupación de los diferentes organismos oficiales, deseosos de conseguir una utilización más racional del residuo, modificando la tendencia existente a eliminarlo mediante la quema, para que sea mayor la práctica de incorporación al suelo.

Como posibles ventajas agronómicas de la quema de rastrojos se pueden señalar:

—Que con el fuego se destruyen parte de los parásitos de plagas y enfermedades.

—Elimina cierto número de semillas de malas hierbas.

—Facilita la realización de determinadas labores.

—Aportación de mínimas cantidades de potasa activa provenientes de las cenizas.

Como efectos negativos de la quema de rastrojos podemos señalar:

—Destrucción de la flora microbiana (bacterias, hongos), beneficiosa para la buena evolución de los cultivos.

—Disminuye las reservas de materia orgánica, que constituye el sustrato con el que se desarrolla la vida de un suelo.

—Efectos negativos sobre la caza menor, etc.

—Breves riesgos de incendios que conlleva su uso.

—Efectos negativos sobre las propiedades físicas del suelo, tales como la estructura, resistencia a la compactación y conductividad hidráulica.

Una vez expuestos los efectos negativos y las posibles ventajas agronómicas de la quema de rastrojos, tenemos que señalar que la quema de rastrojos es una técnica a eliminar, salvo circunstancias excepcionales, porque el efecto beneficioso del enterrado de la paja es muy superior a corto, medio y largo plazo, cuando lo comparamos con la quema del rastrojo. Sin embargo, el agricultor hay que darle una información lo más completa posible de los factores que influyen en la incorporación y la mecánica de realizarla».

*Fotografía de las M.M. Superioras de la Congregación de HH. Salasianas del Sagrado Corazón de Jesús.*

# Lonja agropecuaria de Lerma

**Fecha de celebración: 2-8-1989**

**COTIZACIONES AL CIERRE**

**CEREALES**

| | | |
|---|---|---|
| Trigo (Tipo III) | 25,00 | Pts./Kg. |
| Cebada 2 carreras | 22,60 | íd. |
| Cebada 6 carreras | 22,50 | íd. |

**PORCINO CEBADO**

| | | |
|---|---|---|
| Selecto | 197 | Pts./Kg. vivo |
| Normal | 192 | íd. |
| Graso | 187 | íd. |
| Cerdas desvieje | 125-135 | íd. |

**LECHONES**

| | | |
|---|---|---|
| Lechón tipo Lerma | 5.900 | Pts. unidad |

**GANADO VACUNO**

| | | |
|---|---|---|
| Terneras carne blanca | 820 | Pts./Kg. canal |
| Terneras carne rosada | 485 | íd. |
| Añojos extra | 445 | íd. |
| Añojos primera | 405 | íd. |
| Añojos corriente | 395 | íd. |
| Vacas extra | 405 | íd. |
| Vacas primera | 365 | íd. |
| Vacas segunda | 305 | íd. |
| Vacas industria | 210 | íd. |

**COMENTARIO**

—En cereales, sin cotización para nueva cosecha.

—En porcino cebado, mercado normal.

—En lechones, escasez de oferta.

—En vacuno, normal a precios fijados.

**SEX SHOP**
- Venta y cambio de videos, películas Super 8.
- Proyección de videos en cabinas individuales.
- Revistas gran variedad en artículos de importación.

Calle Hospital Militar, 3.
(Junto Plaza Vega).
BURGOS
Abierto de 10 a 2 y 3,30 a 10.
Teléfono (947) 235191
(Domingos y festivos inclusive).

La publicidad de **Diario de Burgos** deja huella en cualquier sitio de Burgos y su provincia

**Anúnciate en tu Diario**

**ZONA - NORTE**

FRIAS, Q. MARTIN GALINDEZ, TRESPADERNE, NOFUENTES, MEDINA DE POMAR, VILLARCAYO, ESPINOSA DE LOS MONTEROS, SONCILLO, VILLASANA DE MENA, QUINCOCES DE YUSO. (Y RESTO ZONA NORTE).

**INVITAN**

A los titulares de «COTOS DE CAZA» y «CAZADORES», a la reunión informativa que se celebrará el día 6 de Agosto, domingo, a las 12,30 horas, en la Pza. Somovilla de Medina de Pomar, en los salones de la

M.C.D 2018

# Fiestas locales en La Molina de Ubierna

**La Molina de Ubierna (Alejandro Arce). — Sin apenas habernos dado cuenta del tiempo transcurrido, ya estamos al pie nuevamente un año más para celebrar por estas fechas las fiestas locales, que tendrán lugar los días 4, 5 y 6 próximos.**

Cuando se habla de fiestas, todo parece mucho más animado, más alegre y por ello con más ganas de vivir unas jornadas de asueto y convivencia, entre familiares, amigos y tantos como por estas fechas están disfrutando de sus vacaciones, esto en sí trata la Asociación Cultural de esta localidad, que desde hace más de 10 años lo viene haciendo de manera cotidiana al igual que con sus otras actividades culturales durante el año. Ya desde hace bastantes días venimos trabajando y preparando su punto de marcha en el programa de actos a realizar, tanto religiosos, culturales y deportivos, todo ello conjunta un presupuesto bastante elevado, el que nos requiere mucho tesón para salir pues en líneas generales en los pueblos pequeños nada te dan hecho (tú eres el que tienes que aportar ideas y valía), no obstante este año lo podemos cubrir sin tanto sacrificio económico ya que la junta vecinal dará su apoyo para que nuestras ilusiones se vean cumplidas, todo en bien de nuestro querido pueblo.

**Programa de actos**

Sólo haré alusión a aquellos más significativos, sin que por ello todos tengan su estima e ilusión.

Día 4, a las 19 horas: Pregón de fiestas e inauguración de las mismas.

A las 20 horas campeonato de «brisca femenina» y seguidamente baile y después de un descanso animada verbena, actuando el conjunto musical «Barna Expres».

Día 5, a las 11,30 horas: Solemne misa en recuerdo a nuestros antepasados.

A las 12,30 concurso de «ginkana humorística y mímica» para mayores, y para los niños concurso de arte plástico y pintura infantil (colabora la Caja de Ahorros del Círculo Católico).

A las 18,30 horas: Gran «tirada al plato» que organiza y colabora armería «Sierra de la Demanda». Habrá premios para los cinco mejor clasificados.

A las 21 horas animados bailes. A las 22,30 horas un descanso y reponer fuerzas con merienda gratuita para todos sin excepción, obsequio que os hace esta Asociación. Luego habrá una sesión de fuegos artificiales y carrera del «toro de fuego» y finalizado esto prolongada verbena con la actuación del conjunto musical «Barna Expres».

Día 6, a las 9,30: Pasacalles y dianas con música.

A las 11 solemne misa y ofrenda de flores por los jóvenes a la Virgen del Rosario, finalizado este acto se tendrá otro que servirá para hacer emotivo homenaje a los veraneantes.

A las 13 horas, XIII campeonato de tuta 1.ª fase y por la tarde a las 18,30 —2.ª eliminatoria final de los ocho mejor clasificados—.

A las 20,30 horas animado baile y después de un descanso, verbena con actuación del conjunto musical «Los Blondas».

Esperamos que tú y tú y vosotros nos acompañéis estos días, podéis participar y divertiros tan amplios como son nuestros deseos de que todos os vayáis satisfechos y contentos. Os lo deseamos sinceramente y os anticipamos las gracias.


# CRIALES DE LOSA

## FIESTA DE LA JUVENTUD AGOSTO 89

### *4 de Agosto Viernes*

12,00 horas Chupinazo y comienzo de Fiestas
12,30 horas Comienzo de Juegos Infantiles de 4 a 15 años
17,00 horas Inscripción campeonatos de brisca, rana, tuta
Continuación de Juegos Infantiles
21,00 horas Baile de tarde. Orquesta EMPERADORES
24,00 horas Comienzo GRAN VERBENA

### *5 de Agosto Sábado*

10,00 horas Diana a cargo de Santiago y Cia.
10,30 horas Comienzo Tirada al Plato.
Lugar de costumbre. Programa aparte
13,00 horas Procesión y Santa Misa en la ermita. Aperitivo de costumbre
16,30 horas Continuación tirada al plato
20,00 horas Cierre de Inscripción Tiro al Plato
17,00 horas Comienzo VI Concurso muestra CABALLO LOSINO
21,00 horas Comienzo Baile de Tarde ORQUESTA BERSION
24,00 horas Gran verbena en el campo con la rifa de dos hermosos corderos; en caso de no aparecer el nº premiado se volverá a sortear el día 6 a la una de la madrugada.

### *6 de Agosto Domingo*

13,15 horas Misa Mayor
20,00 horas Comienzo baile tarde y entrega de premios tuta, rana, brisca, etc.
24,00 horas Gran Verbena y final de fiestas amenizado por la orquesta PENTAGONO

# Ya está en antena Radio Briviesca - La Voz de La Bureba. Funcionará durante este mes

**Briviesca (José A. Larreategui). — El Gobierno Civil de Burgos ha informado de las diversas obras, e importes de las mismas, a realizar por el Ministerio de Educación y Ciencia en distintos Centros escolares de la provincia. En lo que atañe a nuestra ciudad, dos han sido los centros agraciados en este sentido.**

**Obras en los centros escolares**

Estas obras se refieren al Colegio Público «Juan Abascal» y al Instituto de Bachillerato. En cuanto al colegio «Juan Abascal», se le ha concedido una ayuda de 4.985.000 pesetas para reparaciones de las fachadas que quedaron muy deterioradas, al realizar el curso pasado, el arreglo y mejora de las ventanas. La empresa que realizará esta reparación, será «Texsa».

La segunda ayuda, con un importe de 1.800.000 pesetas, será para el Instituto de Bachillerato, y se realizarán diversas obras de mejora en sus instalaciones. Estas obras serán realizadas por «Construcciones Rayón, S.L.».

Todas estas reformas y mejoras, servirán sin duda para un mejor aprovechamiento y comodidad de nuestros alumnos y alumnas, esperamos que ellos con su rendimiento demostrarán que merecen la pena estas inversiones.

**Comisión de Gobierno**

1. — Concesión de licencias urbanísticas: A Troquelería Aguirre, S.A., ampliación de nave industrial en sus parcelas del Polígono «La Vega», a construcciones Bidau, S.A., construcción de nuevo edificio para 20 viviendas, locales y sótanos en la Urbanización la «Cercada»; a don Carlos Urquiza, conformidad al proyecto de ejecución que presenta, en cumplimiento de licencia otorgada para construcción de edificio de seís viviendas y bajos con sótanos para garajes en la calle Medina, 9-11; a don José María Urrutia, primera ocupación de local con destino a bar, en Santa María Encimera. Prestar conformidad al estudio-propuesta presentado por don Leonardo Díaz, en representación de Centro Bureba, S.A., sobre ordenación de terrenos en el «Limón», para la tercera fase de construcción de viviendas adosadas.

2. — Ceder a perpetuidad las sepulturas de la zona ampliada en el cementerio, que solicitan donña Carmen Ruiz y doña Evengelina Escudero, bajo las condiciones establecidas y pago de derechos correspondientes.

3. — Se aprobaron diversas liquidaciones giradas del impuesto sobre incremento del valor de terrenos, en expedientes de transmisiones, que se detallan con los números, 215 al 228, por un importe total de 671.241 pesetas.

4. — Darse por enterados de la sentencia de 14-7-89, de la sala de lo contencioso-administrativo del T.S. de Justicia de Castilla y León, en recurso interpuesto por funcionario de Policía Local, sobre imposición de sanción por faltas en el ejercicio de su cargo; así como del escrito de renuncia de don José A.M., en orden a compartir la titularidad de la licencia municipal de taxis, concedida provisionalmente por acuerdo anterior y en beneficio del otro solicitante, don Faustino M.

5. — Acceder a la petición del director de Radio Briviesca-La Voz de la Bureba concediéndole ayuda económica para la adquisición de material, en orden a la puesta en marcha de la emisora local durante el mes de Agosto.

6. — Se atendió la petición del señor delegado de fútbol local para el campeonato provincial de la Diputación, concediéndole la ayuda económica que solicita y justifica como gastos de participación y de estricto resarcimiento, con cargo a la dotación presupuestaria que se señala.

7. — Aprobar la propuesta del alcalde-presidente, en orden a la demolición del edificio destinado a Casa parroquial en la calle Mayor, que resultó seriamente dañada y con peligro de desplome y hundimiento, tras el incendio sufrido el día 7 de Enero del presente año; disponiendo lo procedente en orden a contratación urgente y notificación previa a la propiedad con resarcimiento por ésta, en la forma que mutuamente se convenga.

8. — Conceder permiso para la instalación de terraza de verano y servicio de bar, que solicitan los titulares del establecimiento situado en la calle Santa María Encimera, con fijación del espacio en la calle peatonal de Santa Inés y bajo las demás condiciones que se señalan; denegando otro, en la calle Santa María Bajera, por las circunstancias que concurren y que hacen imposible la reserva privativa del uso público para este fin comercial y particular en detrimento de los fines y servicios de interés general.

9. — Resolver lo procedente a la vista de diversos partes de la Dirección de Servicios de esta corporación, sobre horas trabajadas en domingos y festivos por personal de limpieza interior del centro de salud y cargo, por viajes de agua efectuados por el parque de bomberos para servicio de la gasolinera de Calzada.

10. — Finalmente por vía de urgencia, previo reconocimiento y declaración de la misma, se acordó conceder licencia urbanística y colocación de letrero luminoso, tipo banderola, en local para establecimiento comercial en la calle Tejera, solicitada por doña María Cruz Alvarez; así como el alta definitiva en la titularidad de la licencia municipal número 4, del servicio público de transporte de viajeros en automóviles ligeros de alquiler y uso público, a favor de don Faustino Martínez una vez acreditados el cumplimiento de los requisitos y condiciones del reglamento municipal de servicios. Finalmente, se denegó permiso para acometidas de agua y desagüe, en la carretera Quintanillabón, 23, por motivos especificados, que se comunican al interesado.

**Radio Briviesca-La Voz de la Bureba**

Con el mes de Agosto, ha iniciado sus emisiones Radio Briviesca, las experiencias de otros años, muy positivas, han servido a su director, don José Luis de las Heras Sagredo, para iniciar con optimismo e ilusión esta andadura, que no dudamos será muy bien acogida en la ciudad y en toda la bureba. El esfuerzo por llevar la noticia, la música, los concursos y la entrevista en directo, hace que el verano sea más grato, más cercano a todos, y más vivido.

Durante este Agosto, nuestros pueblos burebanos vivirán la realidad y la noticia de nuestra capital, Briviesca y a la vez, los briviescanos y visitantes podrán captar y enterarse de la realidad de nuestros pueblos, ya que las conexiones en directo con los pueblos incrementados cada año, nos da posibilidad de comunicar nuestras pequeñas cosas, tradiciones, anécdotas y aspiraciones.

José Luis se rodea de un joven plantel de locutores, de enviados de entusiastas, que dan vida, día a día, a esta realidad de nuestra ciudad y comarca.

La Caja del Círculo Católico, presta con generosidad los diversos locales, e instalaciones, donde va colocada toda la tramoya y vida de nuestros pueblos. Todo esto lo agradece y reconoce el pueblo burebano. También sabemos, que esta misma entidad ha patrocinado los programas de las fiestas patronales de Briviesca, que pronto serán repartidos entre todos los interesados.

**La Banda Municipal**

Con motivo de la fiesta de la provincia actuará en Caleruega, cuna de nuestro patrón Santo Domingo de Guzmán, nuestra flamante banda municipal, que bajo la acertada batuta del joven director, Luis Gonzalo del Campo, está obteniendo grandes éxitos y aciertos.

M.C.D 2018

# Esta noche, en Aranda, el esperado concierto de Amador Fernández presentando la obra de Primitivo Lázaro

**Aranda de Duero, (Aurora Lázaro).-- Los aficionados a la música clásica de Aranda y La Ribera podrán conocer esta misma noche al ya afamado compositor ribereño, Primitivo Lázaro, a través de su obra, que será interpretada al piano por Amador Fernández en el concierto que a partir de las 11 de la noche tendrá lugar en el patio de la Ermita de la Virgen de las Viñas. Uno de los conciertos más esperados y que supone la presentación de este músico natural de Fuentemolinos, en su tierra, a la cual ha abandonado, pero no olvidado, para vivir en Huelva.**

Primitivo Lázaro, que se presentaba hace poco tiempo en Burgos capital, en un concierto, estará presente en el que el concertista Amador Fernández va a dar esta noche en Aranda con un programa que incluye parte de la obra por él compuesta, aunque el proyecto de una interpretación personal se ha dejado para más adelante. Primitivo Lázaro lleva ya algún día en nuestra ciudad recibiendo a parientes y conocidos de esta tierra que dejó hace ya mucho tiempo para dedicarse a los estudios, aunque asegura que no la ha olvidado.

El curriculum de este compositor ribereño, probablemente casi desconocido hasta hace muy poco, es impresionante. Natural del pueblecito de Fuentemolinos, perdió la vista a los tres años a causa del sarampión y a los 9 ingresó en el Colegio de Ciegos de Santa Catalina de los Donados de Madrid, cursando, entre otros, estudios de Solfeo y Piano, cuya carrera terminó a la temprana edad de 17 años. Después hizo Virtuosismo con los maestros José Balsa y José Cubiles y con Zacarías López Dehesa. Al parecer, desde niño había mostrado una profunda admiración por la música, heredada de su madre, que dicen que cantaba muy bien.

Recuerda en este sentido una anécdota de su pueblo, cuando, en su niñez, el párroco le concedía con frecuencia el privilegio de tocar el Angelus o anunciar la misa mayor con las campanas de la iglesia, dedicándose más de una vez a sobrepasar lo necesario del ritual y hacerlas repicar tan frenéticamente que armaba una verdadera revolución en el pueblo. Hasta que un día el párroco le visitó en su casa y se asombró de encontrarle con un instrumento singular realizado por él al colocar unas campanitas en unos palitos todas amarradas en sentido paralelo a una pequeña viga que había en un rincón de la cocina. Al bascular los palos sobre la viga bajo la presión de su mano, las campanillas entraban en movimiento y se extasiaba con su sonido.

Esto fue tomado por el párroco como un anuncio de que sería un buen artista y fue cuando se le envió a estudiar a Madrid. Después ha dado conciertos por toda España y parte del extranjero y, sobre todo, ha compuesto una copiosa producción musical. Entre sus composiciones más recientes figuran «Becquerianas» para canto y piano sobre las rimas de Bécquer, la Suite «Gruta de las Maravillas» y la «Rapsodia Onubense», que estrenó en Madrid en 1980. Estas dos últimas obras, que son las que se van a poder escuchar en Aranda, gozan de una gran acogida nacional e internacional entre la crítica y el público. Ambas figuran en el Departamento de Producción Musical de TVE y RNE. Otras obras suyas son la «Suite de los homenajes» y la «Suite del V Centenario del Descubrimiento de América», en la actualidad en trámite de edición y grabación. Por supuesto ha obtenido tal cantidad de galardones que resultaría aburrido detallar todos aquí, pero destacaremos sobre todo los más recientes, el Premio Andalucía de la Música y su designación como Popular COPE 89.

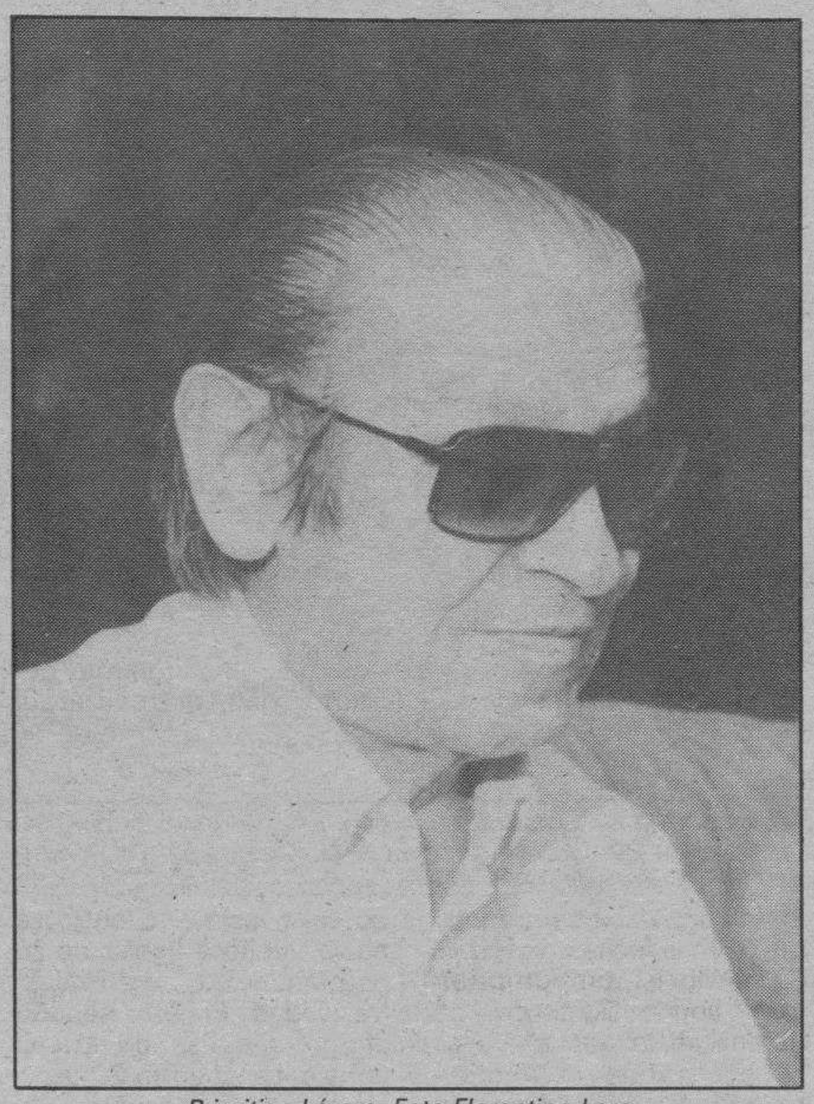

*Primitivo Lázaro. Foto Florentino Lara.*

**Aranda, la puerta más entrañable que quería abrir**

Aunque Primitivo Lázaro no va a dar el concierto esta noche, puesto que lo hará Amador Fernández, ha querido sin embargo estar presente en lo que va a ser el estreno de su obra en su tierra ribereña, por la cual ha pasado en distintas ocasiones pero siempre de camino. «Aquí», dice refiriéndose a Aranda, «recogí yo el primer éxito de mi época como compositor de canciones ligeras». Es un recuerdo que le viene de 1963, cuando aún se celebraba el Festival Hispano Portugués de la Canción del Duero, en el cual participó con una canción compuesta por él, «El burrito organillero», que estaba considerada como la ganadora aunque al final quedó finalista por la mala pata de no acertar el artista con el tono real al interpretarla. Le gustaba a Primitivo Lázaro acudir a los Festivales de Canción ligera, en varios de los cuales ha obtenido primeros premios, aunque su verdadera pasión es la música clásica, y dentro de ésta, le encanta componer obras para orquesta.

Le preguntamos a Primitivo Lázaro si este concierto de hoy es como su presentación ante los ribereños: «sí, no cabe duda que yo he tenido grandes deseos de venir a Aranda. Yo dí más importancia en principio a Burgos por aquello de que es la capital de la provincia, pero siempre contando con la otra puerta que yo quería abrir de forma más entrañable como es Aranda, porque, ¡claro!, para algo yo soy de aquí. Burgos fue el pretexto, el entrar por la puerta grande, pero yo tenía los ojos puestos en Aranda».

Tiene además este compositor ribereño un compromiso con su tierra para acudir a tocar, él personalmente, en algún concierto, compromiso que piensa cumplir aunque no quiere fijar una fecha concreta, ya que pronto entraremos en el invierno, y sus 80 años pueden no aguantar los rigores del frío. Ahora lleva ya varios días compartiendo con sus amigos del ayer y con parientes, pero cuando se le pregunta si el pueblo de Fuentemolinos acudirá en pleno a escuchar sus obras responde modestamente: «Fuentemolinos ahora se debe por encima de todo a su cosecha, y a lo mejor no pueden venir».

**Amador Fernández, grandes éxitos en sus giras con las obras de Primitivo**

El concertista que esta noche presentará las obras de Primitivo Lázaro es por supuesto, también protagonista. Amador Fernández es un pianista asturiano muy bien criticado por su brillante técnica y equilibrada interpretación. Actualmente comparte los conciertos con su actividad pedagógica y desde 1970 casi no ha dejado un solo año sin cosechar algún premio. A partir de 1978 trabaja la técnica y la pedagogía de la escuela francesa con la pianista Monique Deschaussées, heredera directa de los maestros Fischer y Cortot, y mantiene de forma ininterrumpida la tosca concertística iniciada hace 18 años, recorriendo las Sociedades de Conciertos más importantes de España, con frecuentes salidas a Francia, Italia y Alemania. Ha colaborado con orquesta múltiples veces y últimamente está cosechando grandes éxitos y buenas acogidas de público con la presentación de las obras de Primitivo Lázaro por toda España.

El programa de esta noche se compone de dos partes. En la primera Amador Fernández interpretará varias sonatas del Padre Soler y la Sonata Opus 57 en fa menor «Appassionata», de Beethoven. En la segunda parte están las dos obras hasta ahora más llamativas de Primitivo Lázaro: la Suite de la Gruta de las Maravillas, con sus tiempos Canto Matinal, Gruta dormida, Burbujas en el agua, Danza sobre el gran lago, El pozo del camino, y Danza del duendecillo, y la «Rapsodia Onubense», que seguro mostrarán los alegres aires andaluces a esta tierra castellana.

**Agenda:**

Farmacia de guardia: Antonio Prada Mínguez. C/ Duero, s/n. Polígono Residencial.

**Iconografía Oculta de Santo Domingo.** *Ayer anunciábamos ya la existencia de una interesante exposición en el Convento de los Padres Dominicos de Caleruega de pinturas y esculturas que reflejan la vida y obra de Santo Domingo de Guzmán. Hoy les enviamos esta pequeña muestra fotográfica para animarles a que no dejen de asistir, sobre todo aprovechando que ahora esta localidad celebra la fiesta de su patrón, además patrón de la provincia. El aliciente es que es una muestra de estatuas y pinturas conservadas en diferentes conventos de clausura de toda España, por lo cual no será fácil admirarlas más. La exposición estará aún todo el mes de agosto y el de septiembre.*

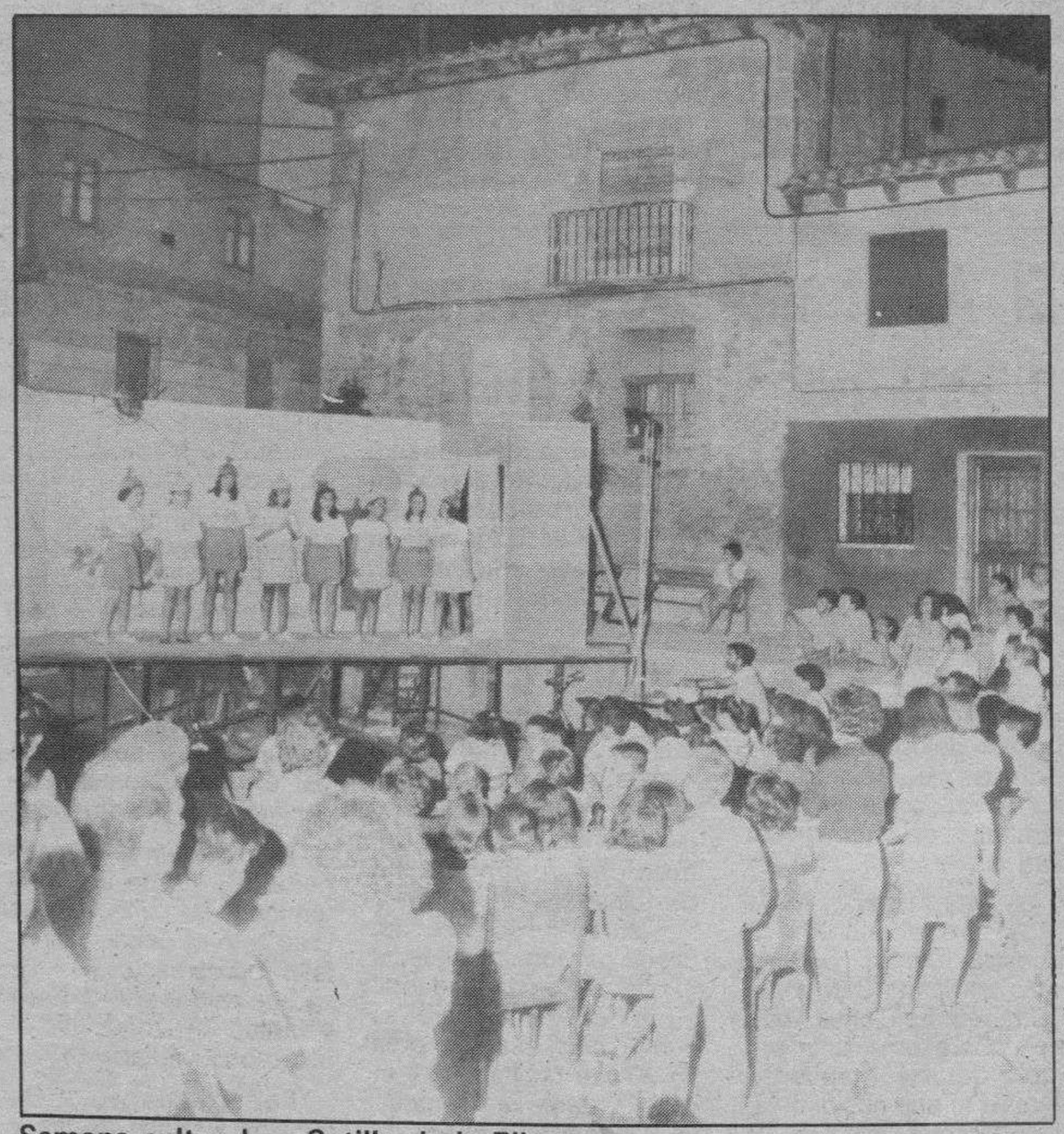

**Semana cultural en Sotillo de la Ribera.—** *En Sotillo de la Ribera se celebra una semana cultural, organizada por la Asociación «El Soto», que está teniendo éxito. En la fotografía vemos un momento de la representación de una obra teatral, escrita por la joven sotillana Ana María Ontoria, representación que corrió a cargo de niños. Como se ve, el público asistente fue numeroso. (Foto Florentino Lara).*

M.C.D 2018

# La empresa Fundiacero resolverá el problema de contaminación de La Charca antes de noviembre

Miranda (María de los Angeles Crespo).—Recordarán todos que hace algunos meses el Ayuntamiento mirandés se reunió con representantes de la empresa mirandesa Fundiacero para instarles a que resolvieran, en el plazo más breve posible, la contaminación que ocasiona la factoría en la ciudad, y más concretamente en el barrio de La Charca.

En aquella ocasión se les dio de plazo hasta el día 1 de agosto, para que presentaran su proyecto, y se advirtió que si esto no ocurría el Ayuntamiento podría denunciar a Fundiacero por delito ecológico.

La reunión entre las dos partes no se llevó a cabo el primer día de agosto, pero sí hubo un encuentro entre representantes de Fundiacero y los portavoces de los grupos municipales en la tarde del pasado miércoles.

Tras este encuentro la satisfacción parecía evidente entre unos y otros. El director de Fundix, y el de Fundiacero, Javier Arámburu y José Antonio Bustinza respectivamente sólo comentaron que la empresa estaba dispuesta a solucionar los problemas de contaminación, y nos remitieron a los portavoces políticos.

Con ellos estuvimos y también parecieron satisfechos. Fernando Campo, alcalde en funciones, fue quien nos comentó lo que se había tratado en la reunión.

Según sus palabras los representantes de Fundiacero presentaron la propuesta concreta que la empresa tiene para intentar eliminar, en la medida de lo posible la contaminación en «La Charca».

Presentaron desde la empresa tres proyectos diferentes y expusieron cuál va a ser el que se ponga en práctica.

Así lo comentó Fernando Campo: «El plazo de ejecución es de tres meses, o sea para el 30 de noviembre estará en funcionamiento el nuevo sistema de depuración de humos de Fundiacero. El sistema consiste fundamentalmente en unos filtros y luego unas decantaciones del polvo que sale, y posteriormente la elevación del humo limpio en una chimenea de 14 metros de altura. Con esto se garantiza que el humo que salga al exterior no va a ser ya coloreado como hasta ahora, y además el número de partículas en suspensión —aparte de que van a ser de menor tamaño— será aproximadamente el 10% de lo que sale actualmente».

*La instalación de filtros para evitar en la medida de lo posible la contaminación provocada por Fundiacero, supondrá una inversión superior a los 30 millones de pesetas. El plazo de ejecución de la obra finaliza el 30 de noviembre.*

Según la propuesta presentada por Fundiacero, los portavoces consideran que se ajusta a lo que el Ayuntamiento pidió en la reunión anterior.

Ahora esperarán hasta el 30 de noviembre para ver si los plazos de ejecución de la obra se van cumpliendo puntualmente. Es de suponer que así ocurra ya que parece que la disposición por parte de Fundiacero es buena.

Además, se nos comentó que el Ayuntamiento, en este caso los portavoces de los distintos grupos políticos, insistieron ante los señores Arámburu y Bustinza, que la solución técnica para eliminar la contaminación en la zona debe ser adoptada. Si en la fecha prevista, el 30 de noviembre los trabajos no son satisfactorios y no garantizan lo que ahora se ha prometido el Ayuntamiento decidirá cuáles son las medidas que deberán ser adoptadas.

La empresa Fundiacero invertirá en este sistema anticontaminación, en esos filtros, alrededor de treinta millones de pesetas más lo que cueste la obra civil.

La inversión es importante, y por esa razón el Ayuntamiento se piensa que la solución técnica por la que Fundiacero ha optado será correcta.

Hay que decir también que en este mes en el que nos encontramos, la empresa está paralizada por vacaciones y ello hace suponer que los trabajos de instalación de los filtros podrán comenzar inmediatamente.

Hay que recordar también que la empresa Fundiacero se mostraba reticente a la hora de instalar este sistema de filtros porque, según se ha comentado desde la dirección, podría desaparecer de Miranda dentro de pocos años. Por ello se le preguntó a Fernando Campo si en este encuentro se había vuelto a hablar de su permanencia o no en nuestra ciudad. En este sentido afirmó que ese no era el tema del encuentro y que no fue abordado el asunto. Dijo además que en cualquier caso ese es un problema interno de Fundiacero en el que el Ayuntamiento no tiene nada que decir. E insistió que se quede o no durante mucho tiempo en Miranda la preocupación de todos los representantes políticos se centra en que la empresa elimine en la medida de lo posible, la contaminación que provoca y que eso es lo que van a tratar de conseguir.

A partir de ahora habrá que esperar hasta el día 30 de noviembre, fecha fijada para la finalización de la instalación del sistema de depuración. Entonces veremos cuáles son los resultados, la inversión es importante y a priori parece que algo se conseguirá con ello.

La contaminación es un problema de todas las empresas, pero no cabe duda que la que provoca Fundiacero es más preocupante en muchos casos dada su situación en el centro de la ciudad.

## Diálogos callejeros

**Emege**

—Así que ya sabe don Juanito, el primer partido del Mirandés, contra la Cultural de Durango, vasco pues...

—No está mal, hombre... así seguiremos teniendo los mirandeses «ofertartas culturales» en los campos de fútbol... después de lo de Mecano...

—Pare el carro, tío... en los campos sí pero ¿en cuál...? porque ya le dije que a lo mejor tenemos que ir a Vitoria-Gasteiz...

—¿Tan mal va la cosa de Anduva...?

—Mal no, lo que pasa es que no quieren que les pase como les pasó el año pasado, que menuda pasada...

—Y ya que estamos con los rojillos...

—¿También usté se ha pasado a...?

—Digo los rojillos, cabezorro, ¿o ya no se acuerda de que el Mirandés siempre ha sido el equipo rojillo, hasta en los tiempos en que ese color sólo se permitía en la bandera nacional...? bueno pues le decía que eso, que no se ha oído nada de fichajes que llamen la atención...

—Nada hijo, nada... se dice que si tal que si cual, pero así estamos...

—El caso es que el nuevo «míster» dice que está encantado con los chavales que tiene... que son muy majos...

—Mire, eso está bien, que muchas veces es mejor tener un equipo de amigos que no de figuras y como dicen que este año no desciende ninguno de la B...

—¡Natural...! La Liga no termina hasta el noventa...

—Usté ya me entiende... quería decir esta temporada...

—¡No me diga...!

—No me haga mucho caso, pero algo de eso hay...

—Entonces aunque el Real Burgos no nos deje alguna de sus figuras... hasta nos podemos arreglar...

—Que sí hombre, que sí... aquí todo tiene arreglo...

—Menos las aceras de la calle de la Estación que están descuajeringadas...

—Paciencia, macho, paciencia... espere que terminemos con lo de la Ronda y ¡quién sabe...! a lo mejor la próxima actuación ponen hasta baldosas de las que no se despegan...

—A propósito, dicen que eso de la Ronda tiene que estar terminado para el 31 de Enero...

—¿De qué año...?

—Del próximo, cazuelo, del próximo...

—Bonita fecha, sí señor. El tercer aniversario en que dejó de pasar el tren por el centro...

—Pues tiene razón...

—¡Hombre...!

# El Ayuntamiento mirandés no está satisfecho con el dinero que se le ha otorgado desde la Junta

**Miranda (M.A.C.).—Ayer mismo mencionábamos que la Junta de consejeros del Gobierno Autónomo había acordado, entre otras cosas, el reparto de las ayudas del Fondo de Cooperación Local. Un fondo que suponía para Miranda un montante de algo más de 46 millones y medio de pesetas.**

Hicimos incluso suposiciones sobre la posible utilización de ese dinero y decíamos que había que esperar la reacción del Ayuntamiento de nuestra ciudad.

A este respecto hablamos con el alcalde de nuestra ciudad, en este caso Fernando Campo, alcalde en funciones, para que nos expusiera la opinión del Ayuntamiento, esto es lo que nos dijo: «El Ayuntamiento no está satisfecho con la cantidad que se nos ha adjudicado, y no lo está porque lo que ha supuesto en la práctica es una disminución de diez millones de pesetas con respecto a los 57 que nos dieron el año anterior. Esto ha ocurrido porque la Comunidad Autónoma ha cambiado los criterios para la distribución del Fondo. El año pasado se concedía el 60% de la cantidad total en partes iguales para las nueve ciudades mayores de 20.000 habitantes, y el 40% restante se repartía en función del número de habitantes; este año en cambio se ha hecho a la inversa. Así pues, el Ayuntamiento de Miranda ha salido perjudicado.

Este tema ya se ha planteado ante la Federación Regional de Municipios para que sea la propia Federación quien después del período vacacional quien plantee que se busquen otras fórmulas que permitan al menos mantener e ir incrementando la cantidad del año anterior».

Nos comentó, por otra parte que desde el Ayuntamiento se pensaba que todo esto se debía a algún fallo burocrático, ya que parece que la Junta tenía voluntad de modificar el baremo del reparto.

Recordarán además, que los alcaldes de las 9 ciudades que superan los 20.000 habitantes en nuestra comunidad, habían declarado en sus reuniones con la Federación Regional de Municipios y Provincias, que este reparto, el de este año, les parecía más injusto que el de otras ocasiones ya que sólo beneficia a las ciudades con muchos habitantes, por ejemplo Burgos o Valladolid.

Desde el Ayuntamiento Mirandés se espera que pueda rectificarse esta medida adoptada, aunque se sabe de la dificultad que ello entraña ya que la resolución del día 27 ya se ha publicado en el Boletín de las Cortes de Castilla y León.

Son pues, 46 millones los que le han correspondido a Miranda, pero desde aquí se piensa que podían haber sido más y por lo tanto, el reparto no ha parecido satisfactorio.

M.C.D 2018

# La Junta destina 4.914 millones al Fondo de Cooperación Local en 1989

**Valladolid (Ical).—El Fondo de Cooperación Local (FCL) destina 4.914 millones de pesetas en 1989 para subvencionar diversos programas de interés común para la Junta y los municipios.**

La Junta destina 4.914 millones de pesetas al Fondo de Cooperación Local bien directamente a los programas presentados por los municipios o de forma territorializada, a través de las diputaciones provinciales.

El desglose de esa cifra se ha realizado en siete programas globales, dos de ellos serán gestionados por las diputaciones provinciales y los demás se dirigirán directamente, sin territorializar, a los gestores de los programas.

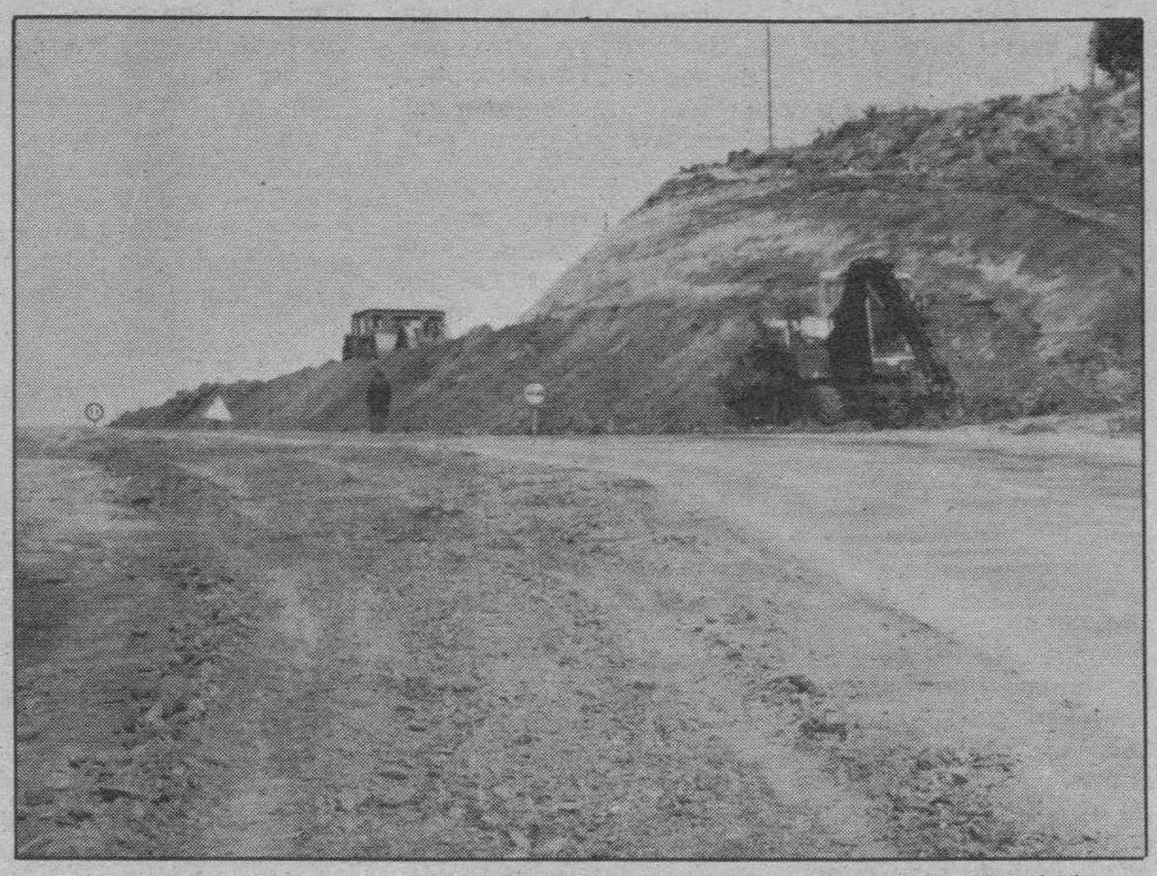

*El FEDER financiará, a partir de 1990, la red de carreteras principales de Castilla y León.*

Las diputaciones recibirán una ayuda financiera de 630 millones de pesetas para sus «cajas de cooperación y crédito» y otros 1.494 millones para financiar obras en municipios con población inferior a veinte mil habitantes.

Las subvenciones directas a proyectos comprenden una partida de 1.300 millones para mejorar las redes provinciales de carreteras, otra de 1.000 millones para programas de infraestructura y equipamiento de poblaciones con más de veinte mil habitantes, 450 millones que financiarán proyectos de inversión en mancomunidades y otros dos proyectos, de emergencia por sequías y de hábitat minero, que recibirán unas subvenciones de 40 y 280 millones de pesetas, respectivamente.

**630 millones para las «cajas de cooperación»**

Las «cajas de cooperación y crédito» de las diputaciones constituyen unos fondos que se destinan a la concesión de préstamos a diez años, con intereses muy bajos, para que los ayuntamientos puedan realizar obras que superan sus posibilidades financieras actuales. Las diputaciones que percibirán mayores subvenciones para sus cajas son Salamanca y León, con más de 96 y 90 millones de pesetas, respectivamente. A continuación, Burgos con 81 millones de pesetas y Valladolid, con 74 millones. La diputacion abulense recibirá 70 millones y 60 la zamorana. Segovia se hará cargo de una subvención de 56 millones, Palencia de 51 millones y Soria de 48.

Las diputaciones también recibirán para el programa de infraestructura y equipamientos de entidades locales 1.494 millones de pesetas que se dirigirán a financiar, conjuntamente con las diputaciones y los municipios, obras en municipios con población inferior a veinte mil habitantes.

Por este concepto, la diputación salmantina será también la más beneficiada ya que recibirá 225 millones de pesetas, mientras la segunda y la tercera -León y Burgos- obtendrán 207 y 186 millones, respectivamente. En la provincia de Valladolid se financiarán obras con 183 millones y en Avila, con 166 millones. Zamora se hará beneficiaria de 150 millones y Segovia -pendiente aún de tramitación- de 137 millones. Por último, las diputaciones palentina y soriana percibirán la misma cantidad, algo más de 118 millones de pesetas.

**Infraestructura y equipamiento**

Doce localidades de la Comunidad con más de veinte mil habitantes recibirán, también a cargo del programa de infraestructura y equipamiento de entidades locales, de manera directa -sin intermediación de las diputaciones provincialesuna financiación de mil millones de pesetas para diversas obras y servicios públicos.

En la provincia de Burgos, Miranda de Ebro y Aranda de Duero obtendrán 46.663.154 y 42.617.191 pesetas para financiar una y ocho obras, respectivamente, mientras la capital recibirá 130.469.951 pesetas para una obra. La localidad leonesa de Ponferrada percibirá más de 60 millones y la capital, 101 millones de pesetas.

Las cantidades percibidas por las otras siete localidades -todas capitales de provincia- serán: Avila (51.291.606 pesetas), Palencia (75.466.274), Salamanca (112.154.783), Segovia (57.197.162), Soria (43.779.115), Valladolid (212.446.024) y Zamora (66.398.103).

En cuanto a las subvenciones para financiar proyectos en mancomunidades, beneficiarán a siete entidades que reúnen a treinta y siete municipios en la provincia de Avila con una cuantía que excede de los cincuenta millones, en Burgos serán 124 municipios reunidos en ocho mancomunidades los que reciban casi cincuenta y dos millones de pesetas y en León, veintitrés municipios organizados en cuatro entidades superiores obtendrán treinta y seis millones en León.

La financiación de estos proyectos en Palencia beneficiará a seis mancomunidades que engloban a veintitrés municipios con cincuenta y ocho millones, que serán cincuenta y tres millones para nueve mancomunidades salmantinas, sesenta y siete millones para las veinte segovianas, cuarenta y cinco millones en seis entidades sorianas, para las siete de Valladolid se destinan cincuenta y nueve millones y treinta millones de pesetas financiarán obras en dos mancomunidades de Zamora.

La red de carreteras provinciales de Castilla y León es financiada conjuntamente por Junta y Diputaciones, aunque a partir de 1990 también aportará fondos el FEDER. Mientras tanto, el desarrollo de estas redes se materializa a través de los mil trescientos millones antes citados y otros cinco mil aprobados recientemente por ley. La Junta ha remitido a la Administración central la relación de proyectos para obras en carreteras, que presentará al FEDER para su análisis.

# Carne tuberculosa: El PSOE solicita la comparecencia de los consejeros de Bienestar y Agricultura

Valladolid (Ical).—La Junta de Castilla y León ha ordenado ya la investigación sobre la comercialización de carne de reses tuberculosas, centrada especialmente en la Sección de Ganadería de la Delegación Territorial de León, y está dispuesta a seguir la vía judicial contra todo aquel que pudiera estar implicado.

La primera reacción del grupo parlamentario socialista, en la oposición, ha sido solicitar por la vía de urgencia la comparecencia de los consejeros de Agricultura y Ganadería y Cultura y Bienestar Social para informar sobre los hechos denunciados y las medidas que piensa adoptar el Ejecutivo, mientras el CDS ha convocado en León a los miembros de la Comisión de Consumo, Agricultura y Ganadería.

Tras la reserva y cautela inicial exhibida por la Junta a raíz de la denuncia sobre el desvío de carne de reses enfermas de tuberculosis al consumo (a través de una red de diecinueve mataderos ubicados en las Comunidades Autónomas del Noroeste), la Administración regional mostró ayer una postura más tajante. El secretario general de la Consejería de Agricultura, José Gabriel Martín Astruga, declaró ayer que la Junta ya ha ordenado el inicio de una investigación que se centrará en todas aquellas personas de la Sección de Ganadería de la Delegación Territorial de León con acceso a los datos de la campaña de saneamiento ganadero, por si hubieran incurrido en irregularidades como «facilitar información privilegiada a los tratantes de ganado». Aún más grave, añade Astruga, es que los mataderos «sabiendo que la carne de todo animal que dé positivo en la prueba tuberculínica debe ser incinerada o sometida a tratamiento de calor, den paso a los tratantes con la anuencia de veterinarios».

La investigación, que recae directamente en los servicios centrales, llegará «hasta las últimas consecuencias», aseguró la Oficina del Portavoz de la Junta, y la Administración está dispuesta a llevar a los tribunales a cualquier posible implicado en el caso si se demuestra la veracidad de las acusaciones».

**Responsabilidades**

La respuesta de los grupos con representación de la Cámara regional ha sido diversa, aunque coincidente en la necesidad de realizar una investigación rigurosa. El PSOE presentó ayer mismo la solicitud de comparecencia, por la vía de urgencia, de los consejeros de Agricultura y Ganadería, Fernando Zamácola, y Cultura y Bienestar Social, Javier León de la Riva, para que informen sobre el caso y expliquen qué medidas ha adoptado la Junta. Para el grupo socialista, estos hechos amplían la relación de otros casos controvertidos que originaron en su día la creación de una comisión investigadora para estudiar «presuntas irregularidades de veterinarios de la Junta sobre inseminación artificial, control de tratamientos hormonales y expedición supuestamente fraudulenta de guías sanitarias».

La comercialización de los más de quinientos mil kilos de carne tuberculosa ha provocado también una reacción inmediata en el CDS, partido que ayer convocó una reunión de su Comisión de Consumo, Ganadería y Agricultura para estudiar el caso y las posibles iniciativas que pudieran adoptar. A la reunión, que se celebrará el próximo miércoles en la capital leonesa, asistirán los portavoces centristas de este área en el Parlamento nacional: Celso Rodríguez Legido, senador por Avila, y Juan Castaño Casanueva, diputado por Salamanca, además del secretario regional, Luis Aznar.

Por su parte, la Asociación de Consumidores «Lancia», de León, ha anunciado que se sumará a las actuaciones emprendidas y ayer no descartaba la presentación de querellas contra los posibles implicados en el fraude.

# Los Picos de Europa pueden ser declarados «parque natural»

León (Ical).—El estudio para la declaración de «parque natural» a la zona de Picos de Europa, comprendida en los límites de Castilla y León, se encuentra muy avanzado, según declaró el director general del Medio Natural, José Luis Blanco.

La Junta declarará parque natural las 19.495 hectáreas de terreno que corresponden a los términos leoneses de Oseja de Sajambre y Posada de Valdeón, sin esperar a los acuerdos que podrían alcanzarse con los responsables de las comunidades autónomas de Asturias y Cantabria por cuyos territorios se extienden otras zonas de los Picos de Europa.

El acuerdo con los gobiernos regionales de Asturias y Cantabria se encaminaría a la gestión conjunta de los 1.691 kilómetros cuadrados que constituyen toda la zona de Picos de Europa y que se encuentran repartidos entre las tres comunidades.

El presidente del Principado de Asturias, Pedro de Silva, recordó el pasado fin de semana la necesidad de celebrar una nueva reunión entre los presidentes de Castilla y León, Asturias y Cantabria para señalar unos objetivos prioritarios que tiendan a proteger Picos de Europa, en aras de su futura declaración como parque natural.

La Consejería de Medio Ambiente de la Junta ha manifestado su interés por esa reunión pero no ha recibido ninguna solicitud formal desde el Principado.

# El presidente de la Caja Rural de Zamora, condenado a pagar 25 millones por unas letras impagadas

Zamora (Ical).—El presidente de la Caja Rural, José Carlos Martínez Cubells, ha sido condenado por el Juzgado de Primera Instancia número uno de Zamora al pago de tres letras impagadas por la empresa «Prodeza», de las que José Carlos Martínez es avalista.

El titular de «Prodeza» es José Aliste Martín, ex empleado del Banco Exterior de España en Zamora, recientemente condenado por la Audiencia Nacional a ocho años de prisión y seiscientos millones de pesetas por un delito monetario y otro de apropiación indebida.

El Juzgado había dictado con anterioridad el embargo preventivo de los bienes del presidente de la Caja Rural, que podrían llegar a ser subastados en caso de que no haga efectivo el importe del ejecutivo. Concretamente, el embargo afecta a un piso, el estudio de arquitectura, dos plazas de garage y dos vehículos, además de otro estudio que posee en Benavente.

El caso tiene su origen en la compra de dos barcos cargados de madera efectuada por la empresa «Prodeza», que hizo frente al pago del cargamento con tres letras de alrededor de seis millones de pesetas.

Las letras fueron aceptadas por dos industriales gallegos, propietarios del cargamento, quienes emprendieron las acciones judiciales ante el impago de las mismas. Las responsabilidades derivaron hacia el presidente de la Caja Rural, que avaló la operación económica de la empresa regentada por Aliste Martín.

M.C.D 2018

# Fracasa el frente común de los sindicatos policiales contra el Ministerio del Interior

Madrid (Colpisa, Rafael Herrero).— Los sindicatos policiales con representación en el Consejo de Policía han fracasado en su intento de propiciar un frente común de acción para contrarrestar la política iniciada por el ministro del Interior, José Luis Corcuera, que a su juicio vulnera muchos de los derechos sindicales adquiridos. A pesar de que la coincidencia en este aspecto es total, los intereses particulares de algunas de las organizaciones policiales mayoritarias han impedido que prosperara la creación de una Coordinadora de Sindicatos de Policía, cuyo documento impulsor fue suscrito la pasada semana.

Inicialmente, los principales sindicatos policiales coincidieron en la necesidad de formar un frente común de acción para enfrentarse a la «política de militarización» que, según ellos, propugna el actual ministro del Interior, José Luis Corcuera. Representantes del Sindicato Unificado de la Policía (SUP), Sindicatos Profesional de Policía (SPP), Asociación Nacional de Policía Uniformada (ANPU), Sindicato Nacional de Policía (SNP) y Sindicato Profesional de Policía Uniformada (SPPU) mantuvieron una serie de reuniones en las que se acordó mostrar una oposición homogénea a la línea sindical propiciada por la Administración, y que alcanzó su máximo exponente con el nuevo régimen disciplinario aprobado por el equipo de José Luis Corcuera.

**Carácter sancionador**

A este reglamento, de marcado carácter sancionador, se unía la postura firme y decidida adoptada por el ministro del Interior, José Luis Corcuera, para impedir críticas similares a las efectuadas por Fernando Vázquez Romay, secretario general del SNP, quien acusó indirectamente a los altos cargos de Interior de los atentados terroristas sufridos por los funcionarios policiales.

**Crisis del SUP**

Durante la última reunión del Consejo de la Policía, José Luis Corcuera expuso abiertamente su intención de reconducir el sindicalismo policial «en un sentido más restrictivo», según Miguel Martín Pedraz, dirigente del Sindicato Profesional de Policía. Según Pedraz, José Luis Corcuera ha manifestado que los sindicatos policiales han asumido demasiados derechos y capacidades de actuación, aspecto también resaltado por los portavoces del resto de las organizaciones.

Por este motivo, los sindicatos mayoritarios decidieron el pasado jueves, día 27 de julio, constituir la Coordinadora Sindical, que a los pocos días se vio abocada al fracaso. Según algunos portavoces sindicales consultados, el fracaso estuvo originado por la crisis que vive la organización mayoritaria, el Sindicato Unificado de Policía, dividida en dos sectores, el oficial y el crítico, «que han intentado utilizar la coordinadora para dirimir sus diferencias». Además de este intento de utilización, también surgieron problemas al solicitar Fernando Vázquez Romay, del SNP, solidaridad con sus polémicas declaraciones.

Algunos de los sindicatos presentes no mostraron tal apoyo a su actitud y línea sindical, aunque sí se solidarizaron contra la decisión de Corcuera de suspender de sus funciones al dirigente sindical, «porque no tiene justificación». Estos síntomas de temprana desunión y la filtración interesada del documento por el que se creaba la Coordinadora provocaron su rápido desgajamiento. A pesar de ello, los portavoces sindicales consultados confían en retomar los contactos para reestablecer un frente común a partir de septiembre, de interés para todas las organizaciones.

# Un sector del SUP pide información a Corcuera sobre el terrorismo

Madrid (Colpisa, R.H.).— El sector crítico del Sindicato Unificado de Policía (SUP), fruto de la crisis interna que vive desde hace meses esta organización mayoritaria en el Cuerpo, ha solicitado mantener una reunión urgente con el titular de Interior, José Luis Corcuera, el próximo mes de septiembre para recibir información sobre el estado de la lucha contra el terrorismo y las expectativas para los agentes destinados en el País Vasco una vez que se desarrolle el plan de repliegue de las Fuerzas de Seguridad en esta comunidad autónoma.

Los dirigentes críticos del SUP intentan conocer de boca del ministro cuál es la situación actual en materia contraterrorista y si en algún momento ha existido la intención, tal como se ha venido especulando durante las últimas semanas, de reiniciar la vía del diálogo con ETA. Como se recordará, Corcuera decidió aplazar hasta después de las fechas veraniegas una nueva ronda de contactos que tenía previsto mantener con las fuerzas políticas para informarles detalladamente sobre estas materias. El ministro justificó tal decisión aduciendo que de esta forma se evitaba propiciar nuevas conjeturas o especulaciones que abonaran los intereses de ETA o de grupos afines.

Paralelamente, el citado sector del SUP mantendrá una ronda de entrevistas con todos los grupos parlamentarios y las principales centrales sindicales para trasladarles el malestar general existente en el colectivo respecto a su situación sindical.

# ETA obliga a sus presos a mantener la unidad porque están divididos, aseguró Ramón Jáuregui

**Bilbao (Efe).— El vicelendakari del gobierno vasco, Ramón Jáuregui, aseguró ayer que la protesta iniciada por los presos de ETA responde a un intento de esta organización de mantener unido a este colectivo que «se está dividiendo, para ellos, peligrosamente».**

«Tengo información personal suficiente —aseguró Jáuregui— como para poder afirmar que, efectivamente, la dirección de ETA ha optado por lo que podíamos denominar una fuga hacia adelante, en el sentido de obligarles a todos ellos a llevar a cabo una acción conjunta de reivindicación contra el Gobierno por la política carcelaria».

Detrás de estas postura, según aseguró el vicelendakari a «TVE» en el País Vasco, «lo que se esconde es una pretensión de mantenerlos unidos, cohesionados, porque si no, realmente todo el colectivo de presos de ETA se está dividiendo, para ellos, peligrosamente».

En opinión de Jáuregui, «la reinserción sigue siendo un elemento válido de la estrategia de pacificación en el problema terrorista, pero debe ser sometida a una condición: que la pidan los presos».

En este sentido afirmó que «mientras los presos no exijan a los dirigentes de la banda que dejen de matar, realmente no tiene mucha cabida interpretar que haya que utilizar la reinserción».

«Creo —agregó— que para cualquier espectador de la situación resulta una paradoja, por no decir un sarcasmo, que al mismo tiempo que los presos de ETA plantean no se qué reivindicaciones en materia de situación en las cárceles, no sean capaces de decir a sus compañeros que dejen de matar».

**Conscientes**

Los guardias civiles Antonio Cancho y Víctor Núñez, heridos el miércoles al estallar un artefacto explosivo al paso de su vehículo en el puerto de Azpiroz, están conscientes y orientados.

El último parte médico facilitado por la Clínica Universitaria de Navarra, en cuya unidad de observación están ingresados, indica que ambos pasaron la noche tranquilos y que su pronóstico es todavía reservado. Los guardias civiles muestran una evolución satisfactoria en sus lesiones, y tanto la analítica que se les ha practicado como sus constantes son normales.

Los guardias civiles han recibido numerosas llamadas de personas que se interesan por su estado de salud y han sido visitados, entre otros, por el jefe de la comandancia de Pamplona, el coronel Javier González de Lara.

**Reclamado en julio**

El Gobierno español reclamó a Francia por última vez hace un mes la entrega del dirigente de ETA Santiago Arróspide para juzgarle por el atentado contra la sede de la Dirección General de la Guardia Civil, en mayo de 1987, en el que murió una persona y resultaron heridas otras cinco, informaron ayer fuentes jurídicas.

La petición, formulada como siempre por el Ministerio de Justicia a través del de Asuntos Exteriores, fue efectuada el día 10 de julio pasado por el juez Central de Instrucción número 5 de la Audiencia Nacional, Baltasar Garzón, quien dos semanas antes había procesado a «Santi Potros» por esos hechos.

Santiago Arróspide Sarasola, «Santi Potros» —actualmente encarcelado en Francia—, fue procesado porque el juez estimó que fue él quien ordenó perpetrar ese atentado, que el «Comando Madrid» de ETA llevó a cabo el 17 de mayo de 1987.

El dirigente etarra, según el auto de procesamiento que dictó el juez Baltasar Garzón el pasado 28 de junio, ordenó al «Comando Madrid» que atentara contra la Dirección General de la Guardia Civil, acto en el que resultó muerta Carmen Pascual, y heridas graves otras cinco personas.

Además facilitó los medios necesarios para ese atentado, entre ellos la documentación del coche robado que los miembros del comando usaron para colocar el explosivo. La banda terrorista volvió a atentar de nuevo contra ese edificio el 22 de noviembre del pasado año, con el resultado de un niño y un hombre muertos.

**Agresión**

El preso de ETA Koldo Domínguez Fernández, interno en la prisión de Málaga, agredió ayer a un funcionario cuando éste procedía a la apertura de las celdas para que los reclusos salieran al patio, informaron ayer fuentes del subsector de prisiones de la CSIF.

Según estas fuentes, Koldo Domínguez, que se encontraba en régimen de aislamiento, comenzó a proferir amenazas tras serle abierta la puerta de su celda, advirtiéndole acto seguido el funcionario que si persistía en su actitud se vería obligado a dejarle encerrado. En ese momento, el etarra se abalanzó sobre el funcionario sujetándole por la camisa, que resultó rasgada, al tiempo que le propinaba puñetazos, sobre todo en el estómago.

El funcionario hubo de ser trasladado a un centro hospitalario malagueño, donde se le apreciaron contusiones y resguños diversos, siendo dado de alta poco después.

Esta es la primera vez que un preso etarra agrede físicamente a un funcionario de la cárcel malagueña, si bien las agresiones verbales en forma de amenazas e insultos son continuas, según las referidas fuentes.

# Fernando Vilches: «Para mí ha acabado la Mili»

**Madrid (Efe).— El soldado Fernando Vilches, que resultó herido grave en el atentado perpetrado en Madrid el pasado 18 de julio, declaró ayer que se encuentra «bien y animado» y que para él «se ha acabado la Mili», durante un encuentro con un grupo de periodistas en su habitación del hospital donde se recupera.**

Según Rafael Carrillo, jefe del servicio de Neurocirugía del hospital Gregorio Marañón, Fernando Vilches se recuperará totalmente, «en parte gracias a su buena voluntad y a sus ganas de vivir», de las heridas de bala que recibió cuando conducía el vehículo militar contra el que ETA atentó y en el que murieron el coronel José María Martín y el comandante Ignacio Julio Baragua.

Fernando Vilches, de 18 años, que cumplía su primer servicio como conductor de vehículos militares el día del atentado, contó a los periodistas que el coronel y el comandante le mandaron llamar para que les llevara en coche a la estación de Atocha.

«Cuando llegamos —relató—, me mandaron parar porque iban a bajarse; paré, empecé a oír mucho ruido, miré y vi una metralleta, me caí en el asiento de al lado, intenté levantarme, pero no pude y luego ya no me acuerdo de nada, hasta que me desperté en el hospital».

«Sólo me gustaría decirles —comentó Fernando, refiriéndose a los terroristas— que piensen si a ellos les gustaría que les ocurriera algo parecido».

El soldado recibió a un grupo de informadores en su habitación del hospital Gregorio Marañón, sentado en una silla, con un pantalón corto de color azul como única vestimenta, y presentaba buen aspecto, aunque en algún momento se mostró nervioso ante las cámaras, pero sonriente al contestar a todas las preguntas.

Su madre y otros familiares, que se encontraban en la habitación, escucharon la conversación de Vilches con cierto nerviosismo por la «intranquilidad» que pudiera suponer para el joven la presencia de cámaras.

Fernando Vilches, que cumplía su tercer mes de Servicio Militar el día del atentado, tiene todavía una bala alojada en una vértebra y que le afecta la médula, pero no le será extraída por el momento, según Rafael Carrillo, «porque, hasta ahora, no le causa complicaciones. La bala no es problemática, lo problemático fue lo que hizo la bala en su trayectoria antes de llegar al sitio donde está». Rafael Carrillo, que no pudo precisar cuánto tiempo deberá permanecer Fernando Vilches en el hospital, aseguró que el paciente no tiene signos de parálisis en ningún miembro de su cuerpo, ya que hace cuatro días empezó a mover el brazo izquierdo, inmóvil hasta entonces.

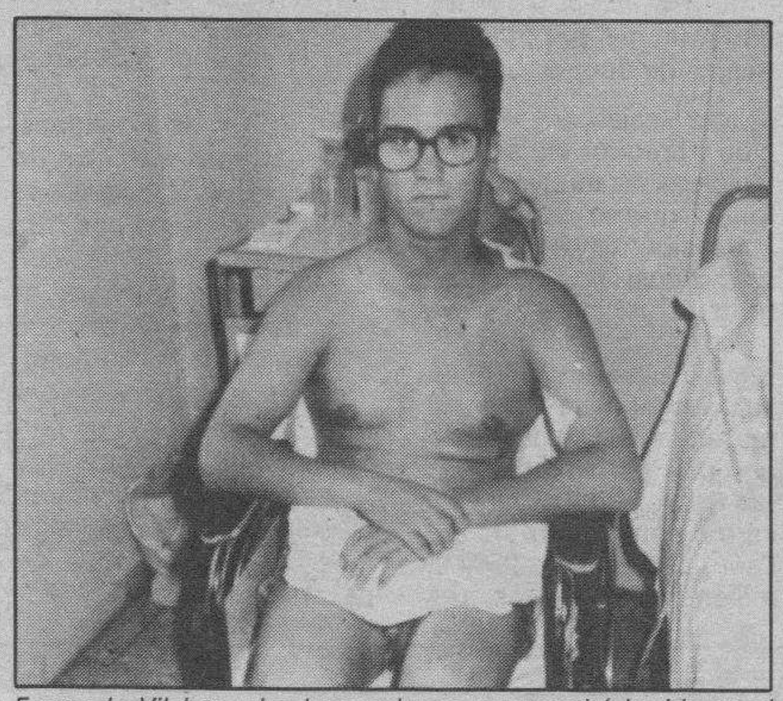

*Fernando Vilches, el cabo-conductor que resultó herido en el atentado perpetrado en Madrid el pasado día 19 de Julio, en el que perdieron la vida dos mandos militares, en la habitación del hospital Gregorio Marañón, donde se encuentra internado. Efe.*

El soldado dijo que ha pensado «de todo» durante su convalecencia, y que para él se ha acabado la Mili. «Cuando salga del hospital —precisó— quiero estudiar fotografía y buscar un trabajo».

La madre de Vilches dijo que ahora su hijo está mucho más tranquilo, y que «los primeros días se despertaba sobresaltado muchas veces. Ahora ya está mejor, pero lo ha pasado fatal, él y todos nosotros, que hemos tenido mucho miedo por él».

M.C.D 2018

# Gutiérrez Mellado considera que las dos Españas desaparecieron hace tiempo

**El Escorial (Madrid) (Colpisa, Milagros Iglesias).— Ya no se puede hablar de dos Españas sino de una España única, la división desapareció hace tiempo con la reconciliación que llegó de la mano de la propia evolución social de este país, según aseguró ayer el teniente general Manuel Gutiérrez Mellado.**

El ex-ministro de Defensa hizo estas afirmaciones en su intervención en el seminario «El 50 Aniversario del Final de la Guerra Civil», que hoy se clausura en los cursos de verano de la Complutense.

Gutiérrez Mellado desgranó sus recuerdos de la guerra mano a mano con José Prat, senador socialista y presidente del Ateneo de Madrid, quien en contraposición defendió su incredulidad sobre una España partida por la mitad. «Nunca he creído en ello, sino en un país que tiene una opinión interna a veces contradictoria, a veces ilógica pero llena de vitalidad».

Ambos ponentes explicaron que consideraban que ya se «había dicho todo lo que había que decir sobre la Guerra Civil, por eso nuestra presencia en este foro se debe, exclusivamente, al hecho de haber participado en la contienda».

Los recuerdos de uno y otro son muy diferentes. Gutiérrez Mellado pidió que se tuviera en cuenta que cuando se produjo la confrontación no era más que «un teniente de veintipocos años que al ser dedicado a servicios de inteligencia comprobó y vivió las cosas buenas y malas de un bando y del otro», mientras que las evocaciones de Prat correspondían a unas vivencias más maduras y de una persona muy cercana al poder ya que fue, entre otros cargos, secretario de Negrín.

Prat aseguró que desde su exilio tuvo un especial cuidado en distinguir lo que era España de lo que era el régimen vigente. «Diferenciaba cuidadosamente lo que era el país de lo que era su gobierno, y mientras que era implacable con este último, defendía a toda costa lo español, porque el exilio nos convierte a todos en tremendos nacionalistas. Yo me fui siendo socialista reformista español y volví español socialista reformista».

Para Gutiérrez Mellado la lógica alegría de haber ganado una guerra, no borró la tremenda tristeza de que había sido entre españoles. «Después nos vimos inmersos en la guerra fría, y sentíamos que a las Fuerzas Armadas no nos hacían caso porque no sólo nos pagaban muy mal, sino que no nos daban un duro para que tuviéramos la capacidad operativa mínima».

Esta tristeza y este desamparo se incrementó con la conciencia de que fuera de España había cerca de medio millón de exiliados. «Sin cuestionarnos al jefe del Estado, comenzamos a valorar que no podía permitirse que trescientos o cuatrocientos mil españoles se vieran obligados a estar fuera de su patria».

**Ganar tiempo**

Por lo que se refiere a las democracias occidentales en el conflicto español, Prat manifestó que fue no de cobardía sino de interés. «Estaban muy interesadas en que la Guerra Civil española durase el máximo posible porque así ganaban tiempo ante la II Guerra Mundial, que ya se sabía inevitable».

La represión de un bando y del otro tampoco fue olvidada por los participantes, mientras que Gutiérrez Mellado señaló que si alguien se había preguntado alguna vez cómo hubiera sido la represión si hubieran ganado los republicanos. Prat recordó que durante la contienda al Gobierno republicano se le deshizo el poder y se vio obligado a recurrir a medidas drásticas, como los tribunales populares, que con el establecimiento de penas de muerte «llegaron a salvar muchas otras vidas, porque había ciudades donde la turba estaba dispuesta a asaltar las cárceles para ajusticiar a los presos por su cuenta».

La participación de la Iglesia tampoco ha sido olvidada en este seminario, José Manuel Cuenca Toribio, catedrático de Historia Contemporánea de la Universidad de Córdoba, defendió que la Iglesia española no tuvo «participación ni indirecta ni directa en la génesis de la guerra. Pero después adoptó una actitud de militancia abierta y declarada a favor del bando nacionalista. En parte justificada por haber sido objeto principal de la represión republicana, pero también censurable e incomprensible ya que tenía que haberse encaminado, en cualquier circunstancia, a un mensaje de paz y reconciliación entre los españoles».

Toribio sostiene que la Iglesia española hizo oídos sordos a las directrices de Roma, «que pedía más reconciliación y más paz aunque nunca se sometió al poder del Estado».

# Sería sano para la democracia que el PSOE perdiera la mayoría

Santander (Efe).— El diputado por IU Nicolás Sartorius dijo ayer en la UIMP que sería «muy sano» para la democracia española que el PSOE perdiera la mayoría absoluta.

Sartorius señaló en rueda de prensa que la pérdida de la mayoría absoluta sería buena porque obligaría al PSOE a dialogar y a tener más en cuenta las opiniones de los demás.

Estos años de mayoría absoluta, en opinión de Sartorius, han sido «un malísimo negocio para la mayoría de nuestro país» porque, agregó, «tener excesivo poder es malo y cuando se tiene mucho se abusa y se produce un fenómeno de prepotencia y de corrupción».

Sobre un posible adelanto de las elecciones, el diputado por IU destacó que su grupo apoya esta probabilidad ya que, afirmó, esta legislatura se ha agotado en lo más sustancial.

Sartorius manifestó que, aunque es muy difícil vaticinar el porcentaje de votos que podría alcanzar IU en las próximas elecciones generales, «me parecería bien llegar alrededor de un diez por ciento».

El diputado por IU, que anunció que su campaña electoral se centrará en la necesidad de un giro hacia un reparto más justo de la riqueza, afirmó que su coalición ha demostrado al PSOE en el ayuntamiento y la comunidad de Madrid que IU no apoya a un partido «porque sí», y subrayó que «esto se ha terminado».

El significado político profundo que ha tenido la actitud de IU en el ayuntamiento de Madrid, añadió, «era decirle al partido del Gobierno que no va a contar con IU porque sí y que en política hay que ser laico y el laicismo en política se llama programas y objetivos concretos». «Cuando se llega a unos objetivos y un programa que compensan, se colabora, si no, no se colabora», concluyó Sartorius.

# El catedrático Juan Velarde cree que las elecciones serán en octubre debido a problemas económicos

**La Granda (Avilés) (Efe).— El catedrático de Estudios Económicos de la Complutense, Juan Velarde Fuertes, afirmó ayer en La Granda (Asturias) que el PSOE convocará elecciones generales para el próximo octubre, porque agotar la legistura será, «desde el punto de vista económico, muy duro».**

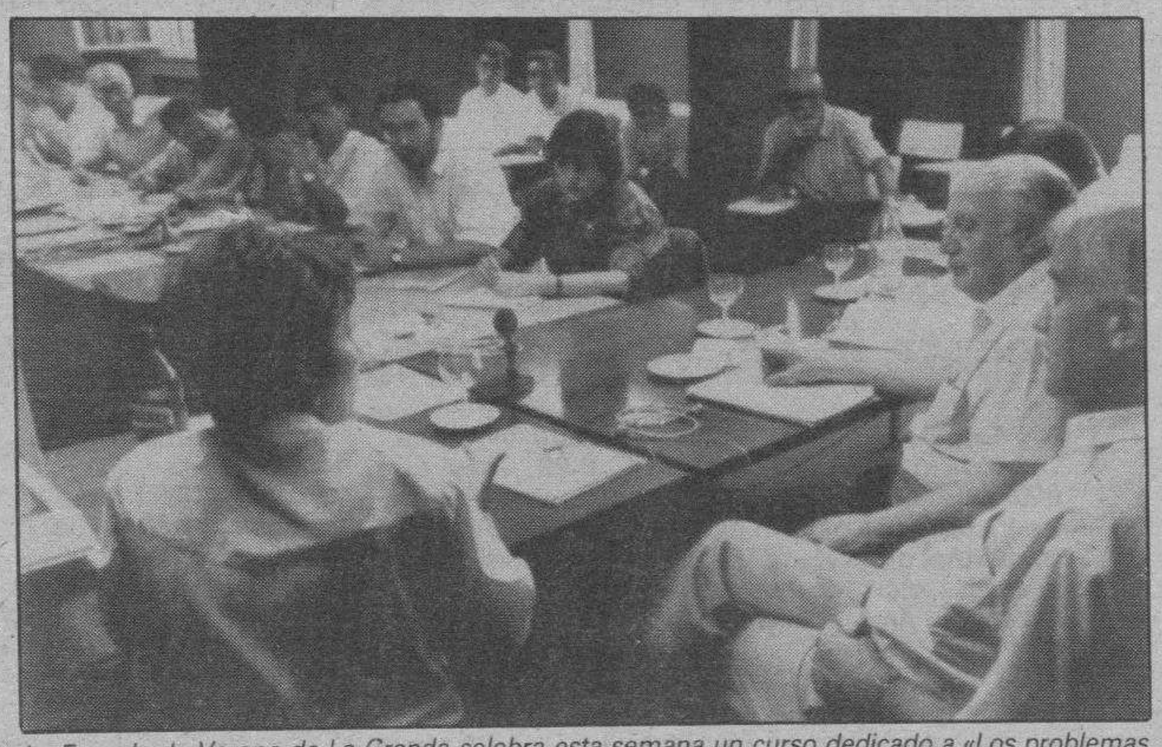

*La Escuela de Verano de La Granda celebra esta semana un curso dedicado a «Los problemas económicos de la cornisa cantábrica». Efe.*

Velarde Fuertes participó en el curso que sobre los desequilibrios económicos del Norte de España se desarrolla en la escuela de verano de La Granda.

Velarde Fuertes estimó que «si en 1990 el Gobierno no adopta una serie de medidas económicas entraremos en una época de inflación y caos, situación que podría reflejarse en los resultados electorales para el PSOE, por lo que está justificado el adelanto electoral».

Designó el mes de octubre como fecha porque «desde el punto de vista ecomómico en diciembre vendrá el llanto y crujir de dientes, debido al pago sin aplazamientos del IRPF».

Con estas condiciones, Velarde Fuertes comentó que ningún partido político se atrevería a convocar unas elecciones generales después «de unas Navidades duras y escuálidas».

Estimó que para el ciudadano de a pie, «las restricciones económicas, que el Gobierno impuso para frenar el consumo, son una mala noticia» y matizó que «estaba claro que el país no podía mantener el ritmo de inversión y consumo a que se estaba llegando».

En este sentido, señaló que «el presupuesto expansivo de este año fue un disparate económico colosal justificado para animar a los sevillanos y dar aire a una economía que se estaba estrangulando en capítulos como el de obras públicas».

**Autovía**

Velarde Fuertes se mostró partidario de unir Galicia con Francia a través de una autovía que transcurra por el norte del país.

En este sentido, aseguró que «si se confirma la decisión del MOPU de trazar el Corredor del Cantábrico por el Camino de Santiago, Asturias sufriría un duro golpe».

«Si no conseguimos conectar con el resto del país», aseguró, «entraremos definitivamente en una situación de área deprimida, y en esta polémica los asturianos se juegan mucho».

«La decisión sobre el trazado del corredor será exclusivamente política y no económica». «La Administración intentará comunicar las regiones del norte con las del sur del país, más deprimido, a través de la autopista de la meseta», manifestó Velarde Fuertes, «de ahí que se trate de un problema político en el que no arreglaremos nada manejando cifras económicas».

«La decisión final del MOPU sobre el corredor a través de la meseta, pasando por el valle del Duero, a quien beneficia de verdad es a la OTAN, porque supondría el enlace directo entre Portugal y el resto de Europa».

# Preocupación por el aumento de contagios del Sida por vía heterosexual en Madrid

El Escorial (Efe).— El jefe del Servicio de Medicina Interna del Hospital Gregorio Marañón, Antonio García de la Fuente, médico experimentado en el tratamiento de enfermos con Sida, dijo ayer que es «preocupante el aumento de casos de contagio por vía heterosexual en Madrid».

El doctor García de la Fuente dijo también, en una conferencia sobre «Aspectos clínicos del Sida», dentro del curso de Verano de la Universidad Complutense, que se están desarrollando en El Escorial, sobre el «Sida e infecciones de alta mortalidad», que este aumento será «un punto a tener en cuenta en el estudio de la enfermedad en el futuro».

García de la Fuente añadió que en el hospital Gregorio Marañón han sido tratados unos 200 casos de Sida, de un total de 600 en Madrid, un 70 por ciento de los cuales son drogadictos y un 26 por ciento homosexuales.

**Mayor riesgo**

Estos dos últimos grupos son los de mayor riesgo actualmente, tanto por la promiscuidad que se da en ellos como por las características propias del contagio del Sida, según dijo García de la Fuente.

Entre todos los tipos de enfermedades infecciosas, tumores, lesiones cerebrales y agentes patógenos que produce el virus del Sida, el que provoca más muertes en España es la tuberculosis, con un 64 por ciento de los muertos por Síndrome de Inmunosuficiencia Adquirida, a diferencia de los Estados Unidos y de otras naciones europeas.

**Períodos**

Desde el contagio hasta la aparición de las más virulentas manifestaciones del Sida, un enfermo puede pasar por cuatro períodos, o puede detenerse en alguno de ellos, que van desde «el período de invasión» hasta el período de «Sida florido» o terminal.

Garcia de la Fuente manifestó que, al igual que es muy difícil detectar a un enfermo en el primer período, ya que los síntomas son muy variados y difusos, no se puede saber el porcentaje de enfermos que pasan de la fase uno a la cuatro.

El doctor Harry Hollander, director de la Clínica Sida de San Francisco (Estados Unidos) y experto en Sida, pronunció una conferencia sobre el «Manejo clínico del paciente con Sida», en la que expuso las enormes dificultades de encontrar medicamentos eficaces contra el Sida, dado que la enfermedad afecta al cuerpo en muchos aspectos.

**Problemas**

Hollander dijo que los mayores problemas con los que los investigadores se encuentran son que los medicamentos más eficaces contra el Sida, al ser muy tóxicos, provocan efectos secundarios muy fuertes y a veces imprevisibles, y que un tratamiento empezado antes de tiempo acelera la enfermedad.

Los intentos para encontrar una vacuna contra el SIDA siguen siendo vanos, aunque se ha avanzado mucho en el descubrimiento de medicamentos que alargan la vida de los enfermos y que evitan sufrimientos, manifestó el doctor Hollander.

Hollander añadió que los medicamentos contra el Sida son todavía muy caros y que generalmente tienen que ser aplicados en hospitales, lo que hace difícil su administración.

M.C.D 2018

# Ultimados los detalles de protocolo y seguridad del viaje papal

Madrid (Imagen Press).— En la Nunciatura Apostólica de Madrid tuvo lugar, el pasado miércoles, una reunión para ultimar los detalles del próximo viaje del Papa a Santiago de Compostela y Asturias.

En la reunión, celebrada bajo la presidencia del Nuncio, tomaron parte, junto con representantes de la Conferencia Episcopal y de la Administración del Estado, los coordinadores de la visita papal en Santiago y Asturias. Asimismo participaron miembros de la comisión de seguridad vaticana y de la organización de los viajes papales. Los asistentes realizaron una revisión pormenorizada de todos los actos que se van a celebrar entre el 19 y el 21 de agosto, y en los que tomarán parte, junto con el Papa, las más altas autoridades del Estado. Las cuestiones de protocolo, seguridad y organización fueron las más estudiadas en esta sesión conjunta.

Su Santidad el Papa Juan Pablo II será recibido el próximo día 19 por los Reyes de España a su llegada al aeropuerto de Santiago de Compostela, comienzo de su visita de tres días a nuestro país. El Príncipe de Asturias, don Felipe de Borbón, acompañará al Santo Padre durante su estancia en Oviedo y Covadonga. Justo antes de partir de regreso a Roma, Juan Pablo II mantendrá un breve encuentro con el presidente del Gobierno, Felipe González en el aeropuerto de la capital asturiana, según informan medios oficiales de la Conferencia Episcopal Española.

# Los criadores sacrificarán caballos si se reproduce la peste equina

Sevilla (Efe).— Manuel Novales, presidente de la Asociación de Criadores de Caballos de Pura Raza Española, manifestó ayer que «los ganaderos han llegado a pensar en sacrificar a las hembras reproductoras si se reproduce otro brote de peste equina africana», tras la muerte, el pasado domingo, de un animal con posibles síntomas de la enfermedad.

El presidente de la Asociación de Criadores se mostró preocupado por las repercusiones que podría tener un nuevo brote de la enfermedad, porque «esto sería la puntilla para el sector, que no podría vender sus productos», aunque añadió que «nuestra postura es de cautela en tanto no se conozcan los resultados de los análisis de las vísceras del ejemplar muerto en Sotogrande (Cádiz)».

Manuel Novales señaló que «el asunto podría afectar también a la celebración de la Olimpiadas de 1992 en Barcelona, por lo que las repercusiones no serían sólo económicas sino también deportivas».

Novales pidió la colaboración de los ganaderos para que no muevan a los animales, y destacó que «las autoridades deben tener el máximo rigor para profundizar en el conocimiento de la enfermedad a marchas forzadas, porque los técnicos dijeron que era casi imposible que se reprodujera el brote y, sin embargo, parece que ha resurgido».

«Hasta que no se conozca el diagnóstico —añadió— no se podrá dar la última palabra, porque hasta entonces no sabremos si se trata o no de peste equina africana».

Por otra parte, un portavoz de la finca «Sotogrande», donde se produjo la muerte del caballo, manifestó que nada parece indicar un rebrote de la enfermedad.

De haberse producido, dijo el portavoz, «habría provocado la muerte fulminante de más animales». Este portavoz señaló que «de forma provisional se ha suspendido el torneo de polo que debía comenzar en los primeros días de agosto y mientras tanto los caballos permanecerán en cuarentena durante 20 días».

# UGT denuncia el aumento y la falta de interés por la «nueva pobreza»

Madrid (Colpisa).— El paro, la falta de viviendas baratas, una insuficiente protección social y una precaria FP son algunos de los factores que han incrementado la pobreza en España. En UGT insisten en que la preocupación debe centrarse no en la discusión de las cifras sino en el interés que tiene el Gobierno por reducir el concepto de pobreza, asimilándolo con el de indigencia y mendicidad.

El sindicato demanda al Ejecutivo que tenga en cuenta el crecimiento de las familias «monoparentales». UGT reitera que el incremento de los divorcios, separaciones e hijos extramatrimoniales «producen en muchos casos, una fuerte disminución de las rentas y afecta sustancialmente a las mujeres, puesto que según sociólogos y economistas, en un 80% de los casos, la mujer es «el jefe» de la familia en estado precario y esto es una situación que hay que resolver».

UGT considera que el PSOE desde que ocupó el poder ha aumentado los de sequilibrios económicos con «sus políticas neoliberales», y ha provocado un deterioro de las rentas y una mayor polarización y concentración de la riqueza.

UGT hace un llamamiento al Gobierno para que resuelva la denominada «nueva pobreza» y adopte medidas sociales eficaces que corrijan la situación del mercado laboral. Es imprescindible que se instaure en España un nivel de protección social no contributivo.

# La Reina visitó dos exposiciones antológicas de pintura española abiertas en Ginebra

**Ginebra (Efe).— La Reina manifestó ayer en Ginebra que las exposiciones «Del Greco a Goya» y la dedicada a Antonio Saura «son magníficas», tras visitarlas en los Museos de Arte e Historia y Rath, respectivamente.**

*La Reina Sofía de España, acompañada por Pita de Andrade, Charles Goerg y René Emmeneger, alcalde de Ginebra, visita la exposición «Del Greco a Goya». AP-Wirephoto-Efe*

Doña Sofía llegó por la mañana a Ginebra procedente de Palma de Mallorca para ver las citadas exposiciones, que constituyen las dos manifestaciones artísticas más importantes del «Verano Español» que celebra esta ciudad suiza.

«He descubierto obras de colecciones privadas que no conocía, como «El Crucifijo» del Greco, y he tenido ocasión de contemplar nuevamente otras, que son verdaderas joyas del arte», afirmó la Reina Sofía.

La visita comenzó en el Museo de Arte e Historia, donde aguardaba un grupo de residentes españoles en Suiza, que recibió con aplausos a la Soberana, quien fue cumplimentada por el director, Claude Lapaire, y por el conservador y responsable de la exposición, Charles Goerg.

Durante el recorrido por las distintas salas, la Reina fue acompañada también por el vicepresidente del Patronato del Museo del Prado, José Manuel Pita Andrade, quien explicó las características de las pinturas expuestas.

La Reina Sofía se interesó por la obra del Greco «Santiago el Mayor, Peregrino», de finales del siglo XVI, que habitualmente se exhibe en el Museo de la Santa Cruz de Toledo, y comentó a Pita Andrade que conservaba en España una fotografía de este cuadro.

También mostró especial interés por el retrato de «San Ildefonso», procedente de Toledo, y por «La Anunciación», que se conserva en el Museo de Bellas Artes de Bilbao.

La Reina Sofía visitó también la galería donde se exponen los documentos históricos de la transferencia, hace cincuenta años, a Ginebra, de estos cuadros, que fueron custodiados en 1939 por la Sociedad de Naciones, y devueltos al Museo del Prado al finalizar la Guerra Civil española.

Doña Sofía y los responsables del museo fueron fotografiados ante el cuadro «Retrato de la Reina Mariana de Austria», de Velázquez, que en esta ocasión, como ocurrió en 1939, se ha utilizado como modelo para el cartel anunciador de la exposición, integrada por 75 obras de una veintena de artistas, entre ellos El Greco, Ribera, Zurbarán, Velázquez, Murillo y Goya.

En el Museo Rath, la Reina Sofía visitó la muestra «Antonio Saura. Pinturas 1956-1985». La Soberana fue recibida por el comisario de la exposición, Rainer Mason.

En este Museo se exponen sesenta pinturas de Antonio Saura que, según han puesto de manifiesto los expertos, «reflejan la intensidad creativa de la España de hoy».

La Soberana española se interesó por distintas obras de esta exposición y por la luminosidad de la misma, que logra captar la atención del visitante.

Posteriormente, la Reina española se trasladó a Lausana, donde, en la sede del Comité Olímpico Internacional (COI), fue recibida por su presidente, el español Juan Antonio Samaranch.

Fuentes del COI dijeron que con esta visita de cortesía, la Reina responde al ofrecimiento hecho por Juan Antonio Samaranch en los pasados Juegos Olímpicos de Seúl, para conocer de cerca los proyectos del máximo organismo olímpico.

Tras almorzar con Samaranch en el hotel Beau Rivage de Lausana, doña Sofía visitó por la tarde las obras de construcción del futuro Museo Olímpico, que se ubicará a orillas del lago Leman, la denominada Casa Olímpica, situada al lado del Museo, y la sede del COI, en el Chateau de Vidy.

Tras esta visita, la Reina Sofía volvió a Ginebra, desde donde partió a media tarde con destino a Palma de Mallorca.

# La inversión prevista por la Administración para medio ambiente hasta 1993 es insuficiente

**Madrid (Efe).— La Administración española tiene previsto invertir, hasta 1993, más de 600.000 millones en mejora medioambiental, cifra insuficiente para equiparar el medio ambiente español al nivel actual de los países europeos, dijo José Muro de Zaro, de la Dirección General del Medio Ambiente (DGMA).**

Harían falta otros 300.000 millones, no previstos en programas concretos y en los que debería participar el sector industrial, para llegar al billón que sería necesario, según estudios realizados por la DGMA.

Las inversiones previstas de 652.987 millones se repartirán entre el Programa de Desarrollo Regional (PDR) y el de Reconversión Regional (PRR), aprobados en Consejo de Ministros, y que están a la espera de recibir ayudas del FEDER y de su articulación con los Presupuestos del Estado.

Esta es la primera vez que se introduce en los planes de desarrollo económico españoles la variable medioambiental, a instancias de la DGMA, lo que para Muro es un logro muy importante.

Además, dijo, «ahora intentamos mejorar y cambiar la tendencia de las industrias de invertir en producción sin tener en cuenta el medio ambiente, así como que introduzcan medidas de corrección mediambiental».

«Pretendemos que, si antes la inversión era del 90% en producción y un 10% en corrección, se llegue por lo menos a un equilibrio de la balanza», agregó Muro.

Los Programas de Desarrollo y Reconversión Regional se ejecutarán por medio de planes sectoriales de acción coordinada con las CC.AA. y entidades locales, entre los que se encuentran los de Residuos Sólidos Urbanos y de Residuos Industriales, ya aprobados, y los de saneamiento atmosférico y de aguas, en elaboración.

Los problemas medioambientales que contemplan estos programas están relacionados con el territorio forestal y el medio natural, la contaminación del medio ambiente y el deterioro progresivo de las costas, agravado en los últimos años por las concentraciones urbanísticas y por el aumento artificial de las playas.

Sin embargo, el más grave de todos ellos es la fuerte erosión del suelo que afecta a casi toda la geografía española, y que ha hecho que España sea el único país europeo que aparece en el mapa de riesgo del Programa de la ONU para el Medio Ambiente (PNUMA).

Las inversiones para intentar solucionar estos problemas, entre 1990 y 1993, se efectuarán según las áreas definidas por los fondos estructurales y que difieren en sus necesidades.

Así, el PDR abarca las zonas de menor renta per cápita y las poco desarrolladas: Andalucía, Castilla y León, Galicia, Castilla-La Mancha, Valencia, Ceuta y Melilla, Asturias, Canarias, Extremadura y Murcia.

Dentro de este Plan se podrán reducir las elevadas concentraciones de contaminación registradas en Avilés y Langreo, cuencas de los ríos Nalón, Caudal y Nora-Noreña, en Asturias, así como las de la Bahía de Portman (Murcia) y de Castellón.

También se beneficiarán las ciudades de Huelva, Puertollano, en Castilla-La Mancha, y Valladolid y Burgos, en Castilla y León, con elevada polución industrial, y amplias zonas de la Comunidad Valenciana, de Murcia (La Manga del Mar Menor), y puntos de Andalucía y Asturias, caracterizadas por una excesiva masificación turística.

En el marco del PRR se incluyen zonas desarrolladas industrialmente, pero con determinados puntos que necesitan una reconversión en su forma de producción, ya que no están al mismo nivel que el contexto regional, y son el País Vasco, Cataluña, Cantabria, La Rioja, Aragón, Navarra y Madrid.

M.C.D 2018

# La inversión extranjera vuelve a duplicarse

**Madrid (Colpisa, Primo González Ortiz).— Dentro de las cifras favorables de la economía española, que ya empiezan a tener una seria contrapartida en aquellos indicadores que no funcionan con el mismo grado de beneplácito (inflación, balanza de pagos corriente, turismo), el comportamiento de la inversión extranjera en nuestro país continúa destacando de forma particular.**

Gracias a las fuertes entradas de capital a largo plazo que se han producido en los seis primeros meses del año, el déficit de la balanza de pagos por cuenta corriente está siendo soportado sin mayores problemas.

Estas entradas de capitales a largo plazo en forma de inversión extranjera han totalizado, a lo largo del primer semestre de 1989, un importe global en términos netos (es decir, la diferencia entre entradas de dinero para inversión y salidas fruto de desinversiones) de 8.604 millones de dólares, cifra que viene a duplicar casi matemáticamente los 4.397 millones de dólares de entradas netas de inversión extranjera a lo largo de los primeros seis meses del pasado año.

Si en términos netos las cifras son considerablemente elevadas para lo que constituye el flujo habitual de capitales exteriores hacia nuestra economía, en términos brutos las cuantías son bastante superiores, con unas entradas en estos seis primeros meses de 15.909 millones de dólares (frente a los 9.929 millones de dólares del primer semestre del pasado año) y unas salidas de 7.306 millones de dólares frente a los 5.532 millones de dólares de desinversiones a lo largo de la primera mitad del año pasado.

Bien es verdad que una parte de estas inversiones está constituída por compra de títulos públicos a plazo superior a un año que aportan unos recursos transitorios a la economía, que posteriormente vuelven a sus lugares de origen. También hay un componente especulativo o temporal de compras de títulos en la Bolsa, que generalmente se vuelven también a sus centros de procedencia.

En términos generales, del total de la inversión extranjera en España actualmente, un 40 por ciento está destinado a colocaciones de dinero exterior en los mercados de valores, otro 40 por ciento a tomas de participaciones o a compras de empresas españolas y un 20 por ciento restante a adquisiciones de inmuebles o terrenos. De estos tres grupos de inversiones extranjeras en España, el primero, es decir, la inversión en valores españoles, tiene un grado de estabilidad menos alto que los otros dos, ya que el dinero destinado a compras de empresas y a la adquisición de bienes inmuebles permanece a largo plazo.

El componente inversor más interesante puede ser generalmente el que se destina a la compra de participaciones empresariales o a la constitución en España de empresas filiales, una vía por la que han entrado en España durante el pasado año más de medio billón de pesetas y que este año ha visto incrementado el flujo de las entradas de capitales en torno a un 34 por ciento respecto al pasado ejercicio, por estas mismas fechas. La inversión extranjera directa, destinada a desarrollar iniciativas empresariales o a controlar las ya existentes, está manteniendo, en suma, un alto nivel de actividad que resulta incluso creciente a pesar de los altos volúmenes de dinero comprometidos por empresas extranjeras en España durante los años precedentes. España sigue siendo, en suma, muy interesante para el capital extranjero aunque siempre nos queda la duda de por qué tantos empresarios españoles deciden arrojar la toalla y encuentran más interesante vender sus empresas a otros que permanecer al frente de ellas.

# Sólo el pago de impuestos justifica la crítica al Gobierno

Santander (Efe).— La mayoría de los ciudadanos cree que quien no paga impuestos no tiene derecho a protestar o a criticar el grado de eficacia de los servicios públicos, según se puso de manifiesto ayer en el transcurso de una mesa redonda sobre la posición de los ciudadanos ante el fraude, celebrada en Santander.

El diputado de Izquierda Unida, Nicolás Sartorius, que participó junto al obispo de Huelva y otros representantes de organizaciones de la enseñanza en el seminario «La sociedad española ante el fraude fiscal» que se celebra en el UIMP, expresó la necesidad de abordar una verdadera reforma fiscal que afecte tanto al Impuesto sobre la Renta como al del Patrimonio y Sociedades.

Nicolás Sartorius propuso elevar a los dos millones de pesetas el mínimo exento para presentar declaración en el IRPF, actualmente establecido en las 865.000 pesetas, y fijar una retención en la fuente para aquellos rendimientos que, a diferencia de las rentas del trabajo, donde los impuestos se deducen ya de la nómina, escapan a su pago.

El representante comunista comparó al Estado con «el Estado del malestar más que con el del bienestar» y afirmó que éste debe dar ejemplo y no permitir inversiones opacas, en referencia a los pagarés del Tesoro, que no pagan impuestos.

Sartorius se mostró convencido de que si en Estados Unidos hubiese ocurrido un escándalo como el de las primas únicas en España, «más de una docena estarían en la cárcel».

El obispo de Huelva, Rafael González Moralejo, señaló que desde la perspectiva católica «es exigencia fundamental para que las leyes deban ser obedecidas en conciencia, que las mismas sean justas».

Monseñor González Moralejo defendió la distribución equitativa de los impuestos y reconoció que igual que existen objetores de conciencia puede haber objetores fiscales que se nieguen a pagar parte de sus impuestos por no estar de acuerdo con el uso que se hace de los mismos.

## BOLSA DE MADRID

JUEVES, 3 DE AGOSTO DE 1.989 — INDICE GENERAL: 307,72 (+ 0,85)

Cotizaciones al cierre. Información elaborada por INVERBOLSA.

| TITULOS | COTIZ. | DIFERENCIA |
|---|---|---|
| AUTOMOVIL | | |
| CITROËN | 1.530,00 | + 30,00 |
| FASA | 478,00 | - 4,00 |
| MOTOR IB. | 1.180,00 MC | + 10,00 |
| SANTANA | 236,00 | + 5,00 |
| TUDOR | 365,00 | - 6,00 |
| ELECTRICAS | | |
| CANTABRICO | 1.660,00 MC | = |
| CAT. GAS | 3.780,00 MC | = |
| ENDESA | 277,00 | - 4,00 |
| FECSA | 44,00 | - 0,25 |
| GESA | 307,00 Max. | + 10,00 |
| HIDROLA | 451,00 MC | + 2,00 |
| IBERDUERO | 119,75 | - 0,25 |
| SEVILLANA | 117,50 | - 3,00 |
| U. FENOSA | 80,75 | + 0,50 |
| GAS MADRID | 670,00 | = |
| E. VIESGO | 285,00 | - 6,00 |
| INMOBILIARIAS | | |
| AFISA | 450,00 | 27 Julio |
| BAMI | 540,00 | 1 Agosto |
| ENCINAR | 735,00 | - 5,00 |
| EUROBUILDING | 250,00 | = |
| FILO | 428,00 | - 2,00 |
| I.METRO | 905,00 | 1 Agosto |
| RENTA I. | 864,00 Min. | - 9,00 |
| URBA METRO | 905,00 | 1 Agosto |
| URBIS | 572,50 | - 3,50 |
| VACESA | 905,00 | 1 Agosto |
| VALLEHERMOSO | 3.550,00 MC | - 20,00 |
| ZABALBURU | 595,00 | - 3,00 |
| CONSTRUCCION | | |
| ASLAND | 1.097,00 | - 17,00 |
| A.CATALUÑA | 440,00 | - 3,00 |
| CRISTALERIA | 1.650,00 | + 40,00 |
| CUBIERTAS | 1.145,00 | - 5,00 |
| DRAGADOS | 635,00 | + 6,00 |
| F. Y MINERA | 2.000,00 | = |
| FOCSA | 2.450,00 | 2 Agosto |
| TAFISA | 985,00 | + 5,00 |
| URALITA | 3.675,00 MC | + 10,00 |
| TYCSA | 353,00 | = |
| CARBUROS M. | 980,00 | = |
| VALDERRIVAS | 4.620,00 | - 5,00 |
| VALENCIANA C. | 3.700,00 | + 125,00 |

| TITULOS | COTIZ. | DIFERENCIA |
|---|---|---|
| ALIMENTACION | | |
| AGUILA | 522,00 | - 6,00 |
| U.CERVECERA | 110,00 | = |
| AZUCARERA | 6.650,00 MC | = |
| KOIPE | 4.610,00 MC | = |
| SAN MIGUEL | 2.430,00 | 31 Julio |
| SAVIN | 500,00 | = |
| TABACALERA | 900,00 | + 10,00 |
| UNIASA | 790,00 | + 8,00 |
| VISCOFAN | 2.650,00 | + 150,00 |
| CAMPOFRIO | 1.360,00 | + 15,00 |
| QUIMICAS | | |
| ARAGONESAS | 2.730,00 MC | - 5,00 |
| CROS | 405,00 | 2 Agosto |
| I.NITROGENO | 153,00 | 2 Agosto |
| NICAS | 130,00 Min. | - 5,00 |
| PETROLEOS | 502,00 | - 4,00 |
| PETROMED | 9.090,00 MC | + 70,00 |
| REPSOL | 453,00 | - 6,25 |
| CAMPSA | 555,00 | + 10,00 |
| PAPELERAS | | |
| ENCE | 7.120,00 MC | = |
| P. NAVARRA | 174,00 | 2 Agosto |
| P.ESPAÑOLA | 1.135,00 MC | - 10,00 |
| SARRIO | 1.805,00 MC | + 5,00 |
| SEDA BARNA. | 169,00 | 1 Agosto |
| SNIACE | 893,00 MC | + 13,00 |
| TORRAS | 1.580,00 | = |
| UNIPAPEL | 1.365,00 | 2 Agosto |
| SIDEROMETALUR. | | |
| ACERINOX | 1.566,00 | - 34,00 |
| A. HORNOS | 523,00 MC | + 12,00 |
| AUXILIAR FF.CC.P | 500,00 | 2 Agosto |
| CESELSA | 792,00 | = |
| ASTURIANA ZINC | 1.475,00 | = |
| DURO FELGUERA | 1.835,00 MC | + 5,00 |
| ESPAÑOLA ZINC | 512,00 | 2 Agosto |
| MACOSA | 231,00 | + 1,50 |
| NUEVA MONTAÑA | 469,00 MC | = |
| ZARDOYA | 12.500,00 MC | + 100,00 |
| TUBACEX | 1.480,00 MC | + 5,00 |
| PONFERRADA | 101,00 | = |
| COMERCIO Y SEGUROS | | |
| AMPER | 470,00 | + 4,00 |
| MAPFRE | 9.300,00 MC | + 90,00 |

| TITULOS | COTIZ. | DIFERENCIA |
|---|---|---|
| PROSEGUR | 1.065,00 | 31 Julio |
| FINANZAUTO | 870,00 | = |
| C.F.ALBA | 870,00 | = |
| U. Y FENIX | 12.500,00 MC | = |
| SISTEMAS A.F. | 865,00 | = |
| COMUNICACION | | |
| ACESA | 173,50 | - 1,75 |
| AUMAR | 102,50 | - 0,25 |
| IBERPISTAS | 116,00 | = |
| TELEFONICA | 197,00 | + 4,50 |
| INVERSION MOBILIARIA | | |
| CARTINBAO | 348,00 | = |
| CARTISA | 1.200,00 | = |
| CARTEX | 230,00 | = |
| COFIR | 370,00 | = |
| INVATISA | 1.280,00 | 31 Julio |
| GENERAL INV. | 315,00 | = |
| ESPAÑOLA INV. | 350,00 | 27 Julio |
| INBURESA | 81,00 | = |
| INV. HERRERO | 725,00 | 1 Agosto |
| INBAZASA | 375,00 | 31 Junio |
| BANCOS | | |
| ANDALUCIA | 1.732,00 Max. | + 17,00 |
| ATLANTICO | 360,00 | + 10,00 |
| BANESTO | 1.095,00 | = |
| BANKINTER | 751,00 | = |
| BILBAO | 827,00 Max. | + 7,00 |
| B.N.P. | 395,00 | = |
| CENTRAL | 1.015,00 | = |
| EXTERIOR | 495,00 | = |
| FOMENTO | 380,00 | = |
| GUIPUZCOANO | 964,00 | = |
| HERRERO | 1.123,00 | = |
| HISPANO | 831,00 | + 6,00 |
| PASTOR | 461,00 | - 4,00 |
| POPULAR | 1.810,00 | + 5,00 |
| SANTANDER | 830,00 | + 5,00 |
| VALENCIA | 320,00 | + 2,00 |
| VASCONIA | 715,00 | = |
| ZARAGOZANO | 809,00 | + 4,00 |
| OTROS VALORES | | |
| PASCUAL | 445,00 | = |
| EBRO | 3.130,00 | = |
| ELOSUA | 750,00 | 31 Julio |
| HISALBA | 5.300,00 MC | + 40,00 |
| ACENOR | 130,00 | - 5,00 |

*Amp. = Ampliación; D. = Dinero; P. = Papel; Div. = Dividendo.
* Max. = Máximo anual; Min. = Mínimo anual; MC. = Mercado Continuo.

La Bolsa

# Los indicadores económicos preocupan al mercado

**Javier Solís**

Muchos son los problemas que padece la Bolsa, aunque poco a poco se solucionan, pero por si éstos fueran pocos, ayer dejó de funcionar el mercado continuo desde las once y veinte de la mañana hasta las once y 55 minutos. El problema se inició en la Bolsa de Valencia y su causa fue una avería en el fluido eléctrico. Se atraviesan momentos duros para el mercado continuo. A la incomprensión de algunos se une ahora el cansancio de muchos que no ganan para disgustos, después de comprobar que raro es el día libre de problemas técnicos.

Los inversores extranjeros se mantienen a la expectativa y el mercado se mueve gracias al apoyo institucional. Esta decisión deja patente el deseo de un sector del mercado para mantener el índice general por encima del trescientos, cueste lo que cueste y pese a quien pese. Esta misma situación se mantendrá, posiblemente, durante todo el mes de agosto. A finales del verano comenzará abrirse un pasillo, en principio discreto, que dará paso a los primeros efectos de las medidas de ajuste tomadas recientemente por el Gobierno. Los tipos de interés iniciarán un leve descenso y la inflación tenderá a controlarse. Precisamente, los primeros rumores sobre el aumento del índice de precios correspondiente al mes de julio señalan una cifra cercana al uno por ciento.

# Mercado de divisas

Cambios al 3 de Agosto de 1989

| | Divisas convertibles | Compra | Venta |
|---|---|---|---|
| 1 | Dólar USA | 116,252 | 116,542 |
| 1 | Dólar canadiense | 129,523 | 129,847 |
| 1 | Franco francés | 62,687 | 62,843 |
| 1 | Libra esterlina | 18,503 | 18,549 |
| 1 | Libra irlandesa | 191,900 | 192,380 |
| 1 | Franco suizo | 8,711 | 8,733 |
| 100 | Francos belgas | 299,375 | 300,125 |
| 1 | Marco alemán | 55,555 | 55,695 |
| 100 | Liras italianas | 16,130 | 16,170 |
| 1 | Florín holandés | 167,241 | 167,659 |
| 1 | Corona sueca | 74,756 | 75,944 |
| 1 | Corona danesa | 72,559 | 72,741 |
| 1 | Corona noruega | 98,906 | 99,154 |
| 1 | Marco finlandés | 72,829 | 73,011 |
| 100 | Chelines austríacos | 85,100 | 85,314 |
| 100 | Escudos portugueses | 18,287 | 18,333 |
| 100 | Yens japoneses | 17,034 | 17,076 |
| 1 | Dólar australiano | 27,740 | 27,810 |
| 100 | Dracmas griegos | 890,585 | 892,815 |
| 1 | ECU | 89,338 | 89,562 |

M.C.D 2018

# El INI exportó bienes y servicios por más de medio billón de pesetas durante 1988

Madrid (Colpisa, A.S.).— Las empresas del grupo del Instituto Nacional de Industria (INI) exportaron bienes y servicios durante el pasado año por valor de 508.724 millones de pesetas, lo que ha supuesto para las empresas públicas españolas mejorar en un 14,8 por 100 los resultados alcanzados en 1987, en el que se elevaron a 65.101 millones de pesetas. El ritmo de crecimiento de las ventas del INI durante el último año superó la tasa de incremento de las exportaciones españolas y del conjunto de la economía nacional.

La facturación exterior del grupo superó el crecimiento experimental por las ventas de las empresas del INI en el mercado español, que creció en un 9 por 100 frente al 14,8 por 100 de las exportaciones. Las ventas totales del grupo se elevaron a 1,83 billones de pesetas.

El principal cliente del grupo que preside Jordi Mercader fue la Comunidad Económica Europea que absorbió el 42 por 100 de las ventas al exterior realizadas por el INI en 1988. El mercado norteamericano, que recibió el 18,8 por 100 de las exportaciones del grupo, se convierte de este modo en el segundo cliente del INI fuera de nuestras fronteras, mientras que los países latinoamericanos ocuparon conjuntamente el tercer lugar en la clientela exterior del grupo, al absorber el 16 por 100 de las ventas al exterior.

La estrategia comercial del grupo público español intentará en los próximos años, según su presidente, consolidar su actual posición comercial en el mercado nacional e incrementar su presencia en los mercados europeos, latinoamericano y mediterráneo.

La empresas del INI que experimentaron un mayor crecimiento en sus ventas al exterior fueron las de la construcción naval, que incrementó sus ventas en un 73,8 por ciento, el aluminio, en un 60,8 por ciento, la electrónica, en un 39,8 por ciento, los fertilizantes, en un 39,7 por ciento, y la automoción, en un 24,1 por ciento. Sin embargo, los sectores que más fondos generaron para las arcas del INI fueron el transporte aéreo, que incrementó sus ventas al exterior en un 6,6 por ciento y las empresas de material de defensa que facturaron fuera de nuestras fronteras 61.288 millones de pesetas.

De manera inversa, los sectores que perdieron su poder de venta en el exterior con referencia a 19877 fueron la siderurgia, la química papelera, la construcción, la artesanía industrial y la alimentación. El sector eléctrico y minero mantuvieron durante el último año el mismo nivel de ventas en 1988 que el experimentado durante 1987.

# Los indicadores predicen un período de recesión de la economía estadounidense

Washington (Francisco Roque Bacarreza, Efe).— El resultado negativo de los indicadores económicos durante el mes de junio acentuó ayer el riesgo de que la economía de Estados Unidos ingrese en un período de recesión.

El Ministerio de Comercio norteamericano informó ayer que el índice de los once indicadores económicos cayó un 0,1 por 100 en junio pasado, convirtiéndose en el cuarto resultado negativo del año, lo que hace temer a los especialistas que la economía entre en un proceso recesivo.

Siete de los once indicadores, que abarcan las actividades industriales, de servicios y financieras, arrojaron resultados negativos durante junio, después de que en mayo se registrara una baja de 1,3 por 100, la peor del año.

Los especialistas atribuyen la disminución de la actividad productiva a las altas tasas de interés bancario, que fueron incrementadas el año pasado como reflejo de la política de lucha antiinflacionista de la Reserva Federal (Banco Central) y que fueron aliviadas en las últimas semanas.

Los analistas coincidieron ayer en advertir que, tradicionalmente, tras tres caídas consecutivas del índice sigue un período recesivo.

El comportamiento de los indicadores económicos es tomado en cuenta como una muestra de lo que ocurrirá en los próximos seis a nueve meses en la actividad productiva.

La Reserva Federal maniobró el año pasado para alentar la subida de las tasas de interés bancario, que experimentaron una rápida escalada de un promedio del 7,5 por 100 hasta situarse en 11,5.

Alan Greenspan, presidente del Banco Central de EE.UU., alentó la subida de las tasas de interés como parte de la estrategia para combatir el riesgo inflacionista.

Irvin Keller, jefe de los economistas del Banco Manufactures Hanover, criticó ayer a Greenspan y afirmó que la «tardía» decisión de rebajar las tasas de interés no mejorarán la situación.

En los últimos dos meses la Reserva Federal contribuyó a una progresiva rebaja de las tasas de los intereses bancarios, que descendieron de un promedio de 11,5 a 10,5.

Los antecedentes muestran que desde 1948 se registraron ocho períodos recesivos en la economía norteamericana, después de que el índice de los indicadores económicos cayó durante cuatro o cinco meses consecutivos.

Keller opinó ayer que «la economía norteamericana puede estar acercándose a un período de recesión».

En junio los resultados negativos se reflejaron en los sectores de los precios de las materias primas esenciales, demanda de estos materiales, aumento del seguro de desempleo, permisos de construcción, promedio salarial semanal y nuevas órdenes de manufactura.

Los índices positivos fueron para las cotizaciones bursátiles, aumento de la demanda, circulante monetario y nuevas órdenes para equipamiento industrial.

# Hacienda elevará el valor catastral de los bienes inmuebles hasta el 75% del precio de mercado

**Santander (Efe).— Hacienda espera aflorar en los próximos dos años entre dos y tres millones de inmuebles que permanecen sin censar en el catastro general, una vez que concluya la revisión inventarial de los bienes que se encuentran registrados en él.**

El director general del centro de gestión catastral, Javier Russines, reconoció ayer que la realidad inmobiliaria en España se encuentra en una «situación de opacidad y falta de transparencia que dificulta la gestión urbanística y hace ineficaz la política tributaria en este sector».

Javier Russines participó ayer en una mesa redonda junto al director general de tributos, Miguel Cruz, y otros ponentes en una mesa redonda sobre el fraude fiscal en el sector inmobiliario, dentro de los cursos de verano de la Universidad Internacional Menéndez Pelayo, en Santander.

Russines señaló que la revisión que se está llevando a cabo del catastro y que se espera quede concluída en 1991 ha puesto de manifiesto la existencia de importantes volúmenes de fraude, tanto por lo que se refiere a la valoración real de los bienes como a la ocultación de los mismos.

En 1984, recordó el director general, se encontraban censados en el ámbito de la contribución urbana 14 millones de inmuebles, cifra que la revisión del catastro permitió elevar en 1988 a 18 millones de unidades, una vez aflorados cerca de 4 millones de inmuebles que permanecían sin registrar.

La idea, dijo, es conseguir a finales de 1991, una vez que finalicen los trabajos de revisión, un parque inmobiliario de 20 a 21 millones de inmuebles.

Para Russines, el verdadero fraude se encuentra en las valoraciones, como lo demuestra el hecho de que el patrimonio inmobiliario urbano de este país esté valorado catastralmente en 40 billones de pesetas, cuando su valor de mercado está crifrado en unos 120 billones de pesetas.

El objetivo del centro de gestión catastral es conseguir situar estos valores en torno al 75 por ciento de su precio real en el mercado, eliminado el elemento especulativo.

Según Russines, el incremento de estos valores, que «no supone en modo alguno un aumento de los impuestos», podría compensarse con una disminución de los tipos impositivos en la contribución de los impuestos sobre bienes inmuebles, tanto urbana como rústica.

La contribución urbana afecta en España a cerca de 20 millones de propietarios, con una cuota media de 10.000 pesetas, mientras que en rústica, de 7,3 millones de propietarios de fincas censados sólo 1,2 millones pagan contribución, ya que el resto está exento por tener una base imponible inferior a las 12.000 pesetas.

La recaudación de la contribución urbana se elevó en 1988 a 180.000 millones de pesetas, cifra que contrasta con la ingresada en rústica, donde la media es de 900 pesetas por contribuyente, con una recaudación total de 6.700 millones de pesetas.

El director general del centro de gestión catastral subrayó el hecho de que «con la facturación prevista este año y el próximo por El Corte Ingles sería posible comprar todas las fincas del país, de acuerdo con su valor catastral».

En la actualidad se encuentran censadas en el catastro 45 millones de hectáreas, que se subdividen en 50 millones de parcelas, con un valor catastral de 1,3 billones de pesetas, cuando su precio real se estima entre los 17 y los 20 billones de pesetas.

El director general de Tributos, Miguel Cruz, señaló en su intervención que en 1988 la inspección realizó comprobaciones en el sector de la construcción a 1.939 contribuyentes, el 20 por ciento del total que desarrolla actividades empresariales, que dio como resultado la aparición de un 80 por ciento de bases no declaradas y de casi un cien por cien de cuotas.

Ello pone de relieve, dijo, la tendencia que existe en este sector a la ocultación.

Miguel Cruz reconoció que en las operaciones de alquileres de inmuebles, principalmente de apartamentos y viviendas, existe una alta facilidad al fraude, como no ocultó tampoco su preocupación por los problemas de control que está planteando la tributación de plusvalías en las operaciones de no residentes relacionadas con los inmuebles.

# Hidroeléctrica obtuvo unos beneficios de 10.500 millones durante el primer trimestre

Madrid (Colpisa).— Los beneficios de Hidroeléctrica española se elevaron a 10.501 millones de pesetas durante el primer semestre del año, lo que permitirá a esta empresa mantener a finales de este ejercicio el mismo volumen de beneficios que obtuvo el pasado año. Las ventas de Hidroeléctrica, que ascendieron a 140.517 millones de pesetas durante estos seis primeros meses, experimentaron un incremento del 10,8 por ciento con respecto al mismo periodo del año anterior, en el que las ventas de esta empresa se situaron en 126.799 millones de pesetas.

Este crecimiento ha venido motivado por el crecimiento del mercado de la filial de Hidroeléctrica Española, Hidrola, cuya demanda ha experimentado un aumento del 8,5 por ciento con respecto a 1988. Las estimaciones de la empresa prevén, de acuerdo con el ritmo de ventas de Hidrola durante el primer semestre, un incremento importante de sus ingresos durante este año, lo que le permitirá mantener el dividendo del último año.

Sin embargo, el endeudamiento a medio y largo plazo de Hidroeléctrica Española se ha situado en estos primeros seis meses del año en 849.997 millones de pesetas. Las partidas semestrales dedicadas a amortizaciones ascendieron a 29.726 millones de pesetas y los gastos financieros se elevaron 52.753 millones de pesetas.

La energía distribuida en el mercado por Hidroeléctrica Española durante el segundo trimestre del año fue de 5.467 millones de kilowatios-hora, un 9,6 por ciento superior a la distribuida durante el mismo período del año anterior. Las previsiones del grupo estiman que la energía que facturará Hidrola durante los doce meses de este año podría ascender a 23.336 millones de kilowatios-hora.

M.C.D 2018

Revista jOven de DiariO de Burgos

# TODO MUNDO

N.º 221. Viernes 4 de Agosto de 1989. Coordina: Alberto Labarga.

«Quizás no»

Anna Domino, Isabelle Antena, Jane Kelly Williams, Devine &Station, Stanton Miranda, Paul Haig, Blaine L. Reininger, Winston Tong, Alan Rankine, Steven Brown, The Durruti Column, Pale Fountains, The Arcadians, Kid Montana, New Order, Pleasure Ground, Wim Mertens, Gabriel Yared, Evan Lurie, The Yazz Passengers.

Hasta el 13 de Agosto, exposición de arte contemporáneo en el norte de la provincia.

# Balcón Norte: arte con aires de independencia

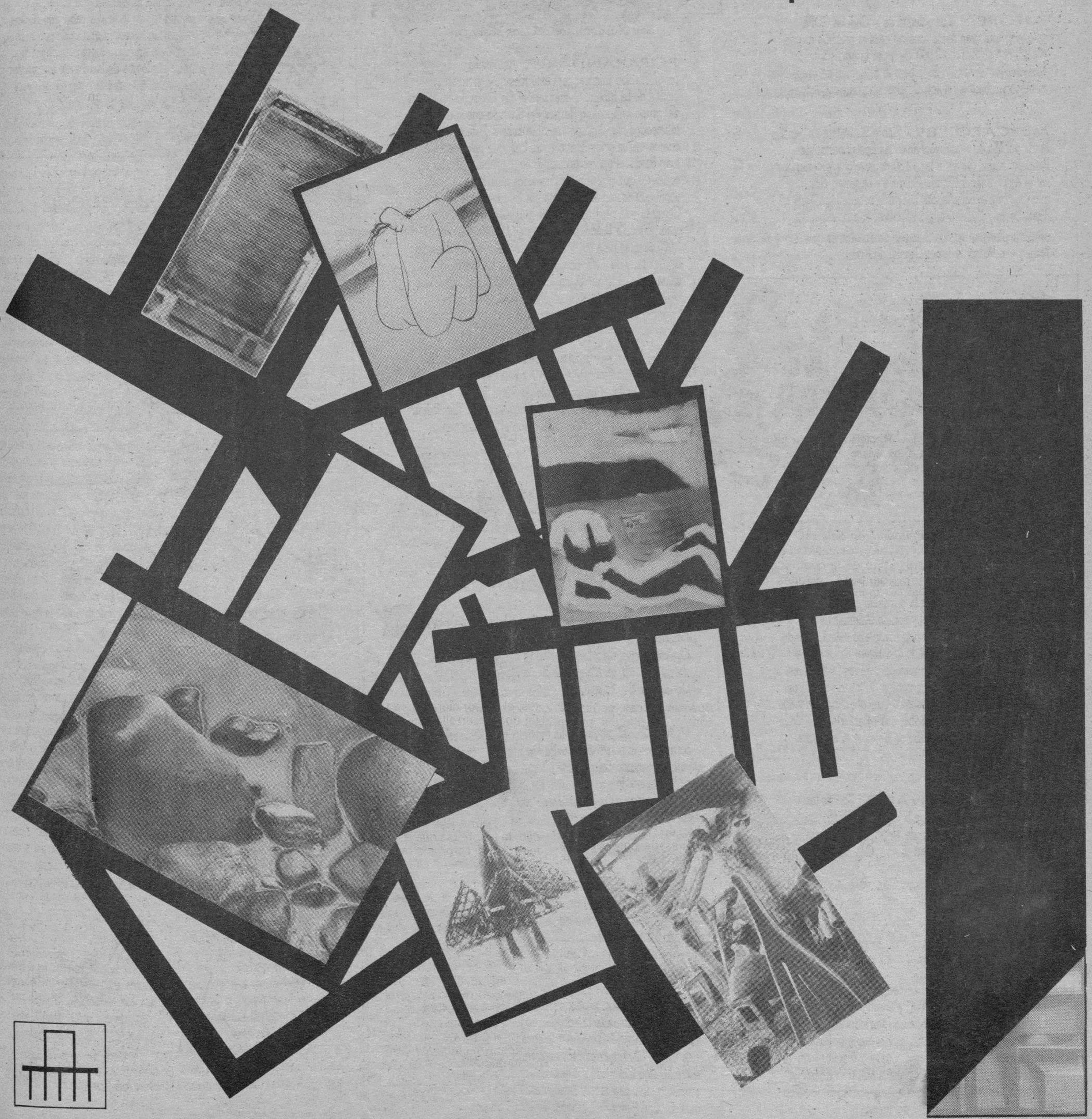

M.C.D 2018

**detalles**

J. A. Martín

# CARTELERA DE CONCIERTOS

**THE BUMPERS.** Directamente desde Valladolid. Puro rock & roll y ramalazos clásicos para disfrutar esta misma noche en el pub «Chance» de Melgar de Fernamental, a partir de las 23,30 horas. El grupo estará presentando las canciones de su nuevo álbum que saldrá a la venta en el mes de Septiembre. Para más adelante están anunciados los madrileños **Sex Museum**, que estrenan batería y han demorado su actuación por unos días. El quinteto, con un calentito segundo Lp, mantiene su devoción por los ritmos sesenteros.

**LA GRIMA.** Novísima formación local. Realizarán su presentación mañana, sábado, a partir de las 23,00 horas en el «Was». Este mismo local tiene anunciada para esta noche la actuación del mimo chileno Selem Pipha.

**A TOPE...** Los colegas de la Cadena COPE preparan una gran fiesta musical para el próximo jueves, día 10, con su Estudio 2.000. Será por la noche y en la Plaza Mayor de la city. Se espera la actuación de grupos de lo más variopintos del actual panorama musical. A tope...

**MERCAPOP'89.** Fiebre festivalera en Santa María del Mercado aprovechando las fiestas patronales. Para el viernes, día 11, a las 12,30 de la noche, estarán en cartel **Ayax**, **Eskela**, **Ultima Guardia** y **Desaparecidos**; mientras que el sábado, día 12, y a la misma hora, tocarán **Ayax**, **Layla** y **Nosferatu**, para finalizar con la actuación estelar de los madrileños **Burning**. La entrada es libre. Toma nota: Nacional 1, por Gumiel de Hizán.

*Sex Museum, rock de los sesenta.*

**POPARANDA'89.** Ambiciosa programación musical para este mes de Agosto en la capital de La Ribera. Comenzará el día 12 con la actuación del grupo zaragozano **Héroes del Silencio** que serán teloneados por el grupo arandino **Eskela**. Para el día 19 se cuenta con la actuación local de **Dos**, que precederán a **Juan Pardo**. «Poparanda» continuará el sábado 26 con el concierto que ofrecerán los navarros **Barricada**, acompañados en el escenario por los metálicos **Layla**. Cerrarán esta programación de música pop **Layla** y los madrileños **La Unión**. Los precios de las entradas son de 1.000 pesetas para las actuaciones de **Héroes del Silencio** y **Barricada**, y de 1.200 para **Juan Pardo** y **La Unión**. Hay venta anticipada en «Disco Aranda», «Audioluz», RNE, «La Senda», «Alvi», SER-Aranda, «Piano-Bar», Casa de la Juventud y en el propio Ayuntamiento.

**INHUMANOS.** Prometen estar en directo para el próximo viernes, día 18, en Villarcayo. La actuación tendrá lugar en el patio del colegio Santa Teresa, a las 23,30 horas. El concierto está organizado por la Asociación Cultural "Crisol" en colaboración con el Ayuntamiento. Habrá que retratarse en taquilla.

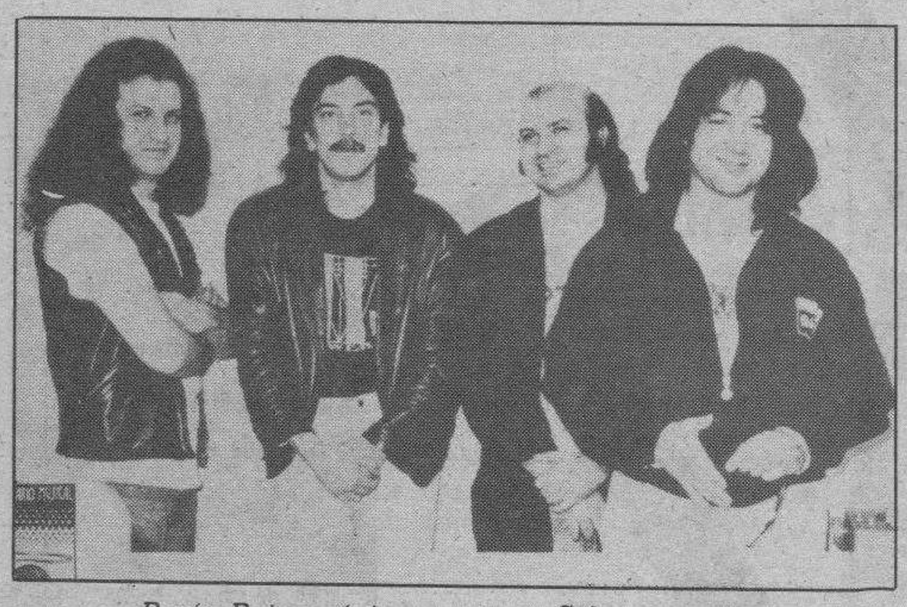

*Barón Rojo, próximamente en Salas.*

**BARON ROJO.** Toda una leyenda viva del heavy nacional, de visita por la provincia con un espectacular equipo de luces y sonido. Además de su reciente «No va más», el cuarteto madrileño estará tocando sus temas de siempre el sábado, día 12, en Salas de los Infantes. El concierto está anunciado para las 23,30 horas en la Plaza de Toros con los potentes **Cobra**, de teloneros. Venta de entradas a 1.000 pesetas el día del concierto y 800 por adelantado en «Musical Luber», «Tu Bar» (Burgos), «Viva María» (Lerma), «Tilo's», «El Abeto» (Salas) y «Calabuch» (Quintanar de la Sierra).

**TRANSVISION VAMP.** Una de las bandas más excitantes del pop británico, también con chica rubia al frente. El grupo de Wendy James llevará a cabo una mini-gira por nuestro país en Octubre.

**DINAMITA PA LOS POLLOS.** Purita dinamita en directo. Pop country, desenfadado y sin más pretensiones. El grupo vasco tocará el próximo sábado, día 26, en Villarcayo. La actuación también tendrá lugar en el colegio de BUP «Santa Teresa» a partir de las 23,30 horas, y por supuesto tampoco es gratuito.

**DEACON BLUE.** También estarán de gira a finales de Septiembre por cinco ciudades españolas. Comenzarán el día 24 en Barcelona; el día 27 tocarán en Valencia; el 28, en Málaga; el 30, en Madrid y el 1 de Octubre en San Sebastián.

**F.M.2.** El programa del próximo lunes realizará un recorrido por el poderoso rock que se hace en Brasil. Un rock para el consumo del mercado interno,con gran nivel musical y alto contenido político. Aparecerán los siguientes grupos y solistas: Inocentes, Violeta De Outono, Titas, Paramalas Do Sucesso, Legiao Urbana, Herois Da Resistencia, Kiko Zambianki, Lobao y Pepeu Gomes. El lunes, a las 19,30 horas, por la Segunda Cadena.

# CONCURSOS

**LA GUARDIA.** . La canción con la que pusieron fin a su concierto fue «Me voy a esconder». Los diez afortunados y afortunadas en el concurso han sido: Cristina González Gómez, Ana Alonso Arnáiz, Noelia Martínez Poza, Consuelo González Merchán, Lorena Sualdea García, Juan R. Sáenz Nebreda, Estíbaliz Abajo, Susana Martínez Abajo, Luisa Alonso y Laura Estébanez. Las tarjetas podrán retirarse en las dependencias de DB a partir del lunes.

**BARON ROJO.** Como ya sabéis los potentes heavys actuarán el día 12 en Salas de los Infantes. Con este motivo TODOMUNDO te ofrece la posibilidad de hacerte con una de las 10 entradas que sortearemos entre quienes nos escriban algo ingenioso sobre los barones rojos; tampoco es preciso que os paséis tres estaciones. Ya sabéis dónde estamos: C./ San Pedro de Cardeña, 34. 09002 Burgos.

## VAYA, VAYA

Qué pintada nos viene también a los burgaleses la canción del verano, pues, a pesar de todas las carencias existentes con relación a Madrid, aquí tampoco hay playa. No entraré en disquisiciones metafísicas sobre la índole de tal abstinencia marina ni intentaré averiguar de quién es la culpa; lejos de reivindicaciones sin futuro, como la del ferrocarril, el Teatro Principal, la cultura y esos dones tan escasos en esta ciudad castellana, hemos de conformarnos con asomar la nariz por playas del Norte de cuando en cuando, aunque haya quien arriesgue un poco más el aventurarse por tierras portuguesas o por costas mediterráneas: Por ahí sí que hay playa, vete a saber si por decreto de algún rey en siglos pasados o por mor de algún especialísimo impuesto, lo cierto es que esas zonas resultan ser metereológicamente la otra cara de la moneda de esta ciudad, pero... ¿alguien se ha fijado en lo sucias que aparecen las playas este año?...

Los aficionados a la arena y el agua salada no están precisamente de enhorabuena entre tanta contaminación y barbarie ecológica. La suciedad es visiblemente de origen humano e individual, la porquería pudiera haberse evitado en gran medida si cada uno de los que arroja sus desechos optara por no hacerlo y en vez de ello recogiera un poco de suciedad de cuando en cuando, aportando su grano de arena para la supervivencia ecológica de las playas en vez de añadir más tierra a su próxima tumba. Siempre encontraremos ventajas a la vida si aplicamos la inapelable fuerza del sentido común.

MIMAYA

*Enrique Pérez Penedo. Alicante.*

*Ganador del VI Concurso de Humor Gráfico «Todomundo»*

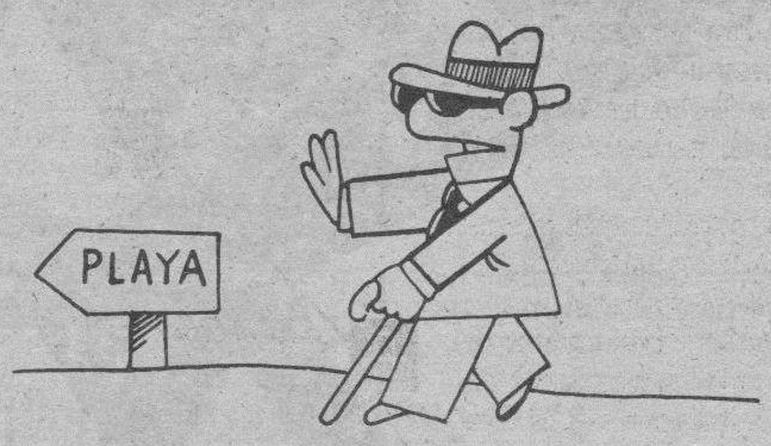


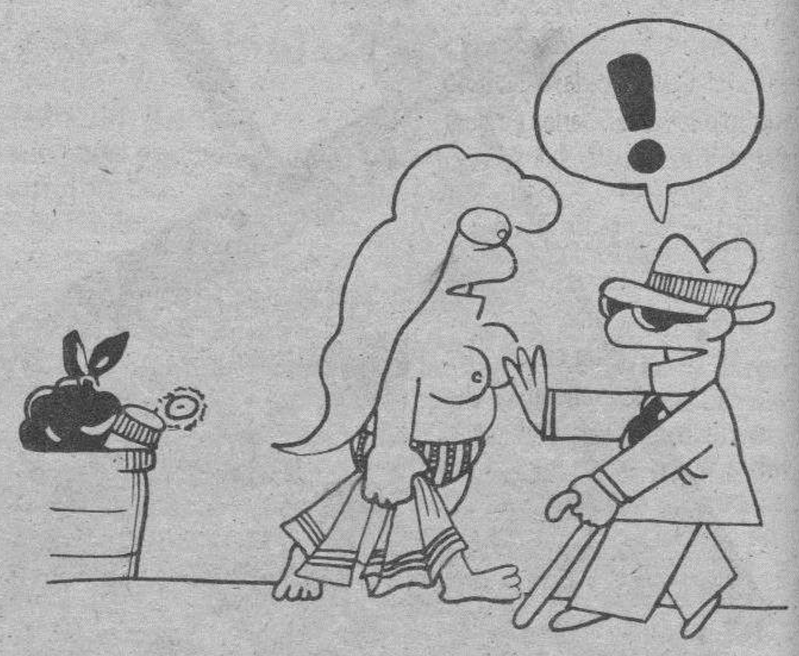


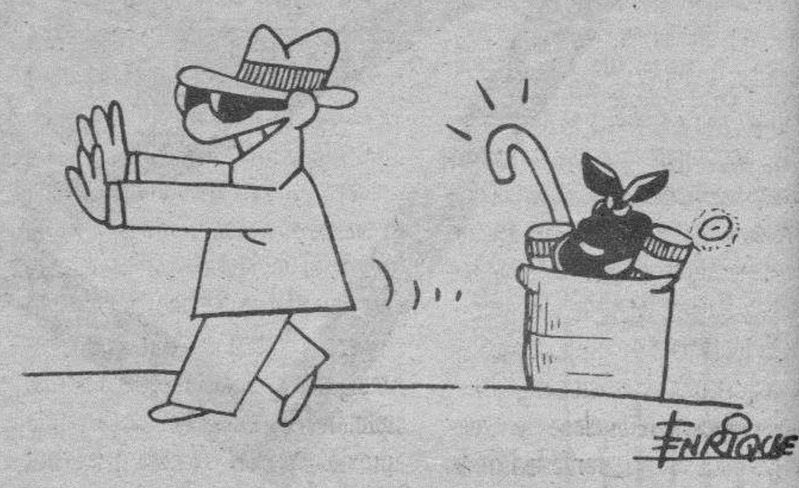


M.C.D 2018

galería

# Balcón Norte: arquitectura histórica y arte contemporáneo

DESDE el pasado 22 de Julio y hasta el próximo día 13 permanece abierta al público en diversas localidades situadas en la zona Norte de la provincia una de las muestras de arte contemporáneo más innovadoras surgida de la iniciativa "independiente". Villarcayo, Valdenoceda, Cerceda, Oña, Trespaderne, Frías, Medina de Pomar y San Pedro de Tejada constituyen los emplazamientos elegidos para montar las distintas exposiciones de **Balcón Norte**; una experiencia de proyección nacional, con un buen puñado de artistas burgaleses y que, como explica en la presentación del catálogo José María Iglesias, vuelve en esta segunda edición al espíritu que le vio nacer: acercar el arte contemporáneo al medio rural, tan abandonado casi siempre, tan carente tantas veces de lo más elemental para su desarrollo y evolución. «El éxito de la primera edición asegura el de esta segunda. El público rural sabe responder no sólo con curiosidad, sino con despierta sensibilidad a estas propuestas que pueden parecer tan alejadas de sus costumbres y tradiciones. Pero "la tradición de lo nuevo" —asegura— está también enraizada en ellos por más escasas que sean estas manifestaciones en su medio».

Un total de veinte artistas y jóvenes colectivos procedentes del campo de la pintura, la escultura, la cerámica, la fotografía, la música y otras vertientes de la creación muestran parte de sus realizaciones en los singulares conjuntos arquitectónicos que ofrece el Norte de Burgos. El Claustro gótico de Oña, San Pedro de Tejada, en Valdivielso, la Torre de los Velasco en Valdenoceda, Villarcayo o el propio taller de Carlos Armiño constituyen algunos de los escenarios que acogen en esta ocasión la aventura de **Balcón Norte**. «Las obras de arte contemporáneo que componen estas exposiciones pasan la prueba de su inserción en grandes escenarios, entre las venerables piedras de fundamentales arquitecturas. No es insólito el intento, pero sí poco frecuente», indica el pintor.

El proyecto evidencia una adecuada integración, fruto de la conjunción entre la arquitectura histórica de una comarca muy definida geográficamente y las últimas composiciones de vanguardia. «Las obras contemporáneas que estamos acostumbrados a ver en las, más o menos, sofisticadas salas de exposiciones de las grandes ciudades parecen respirar y encontrarse a gusto en los claustros góticos, en las paredes medievales o en el recinto actualizado de una antigua parada de postas». Además **Balcón Norte** también ofrecerá actuaciones de grupos musicales, conciertos de música medieval, instalaciones, y toda clase de eventos que muestran la fertilidad de la imaginación e inventiva de estos jóvenes creadores.

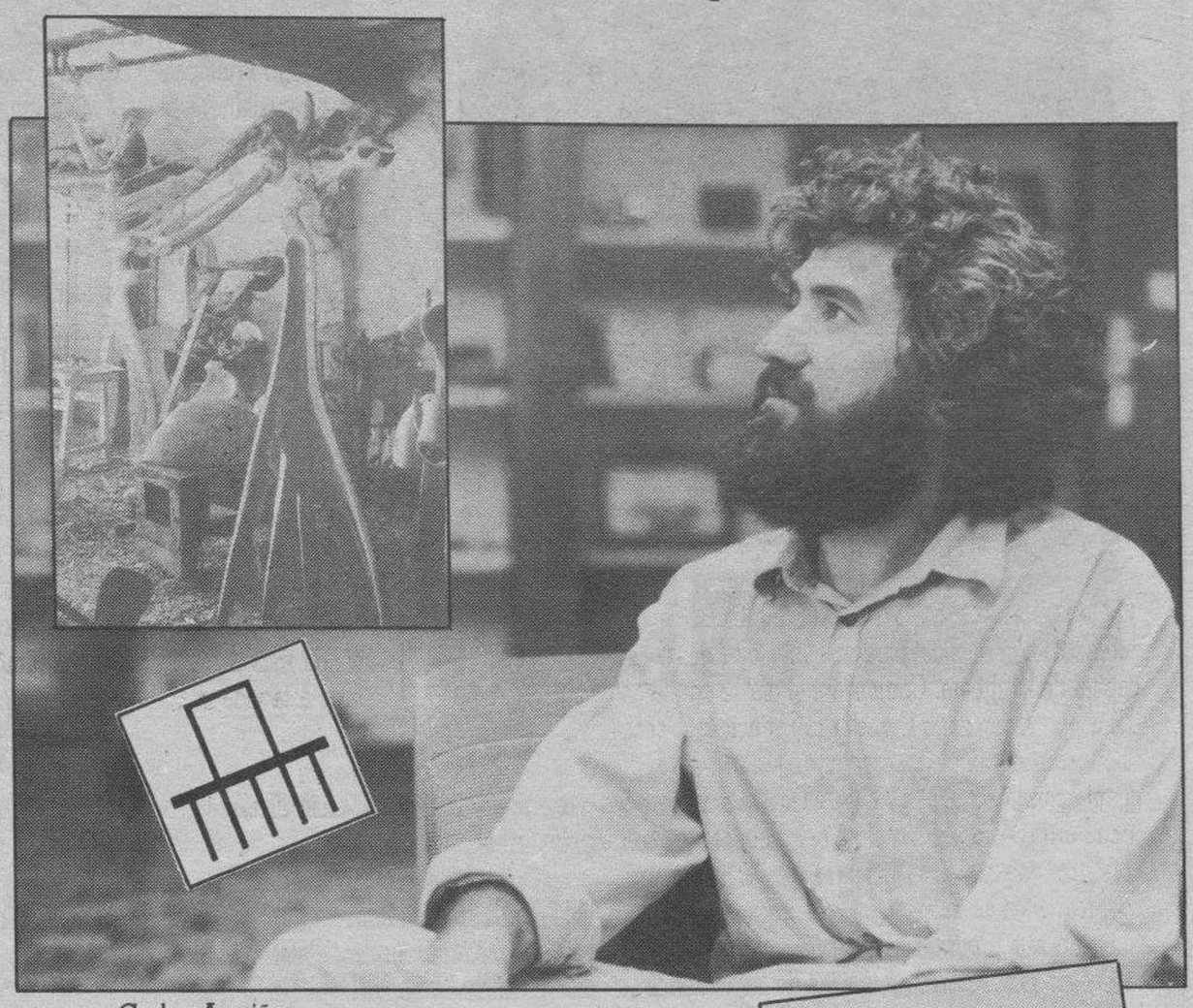

*Carlos Armiño*

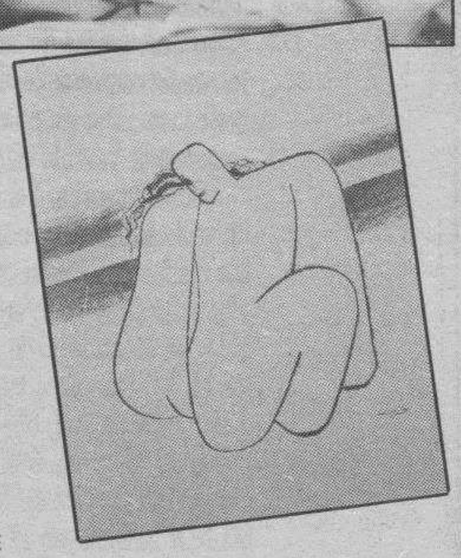

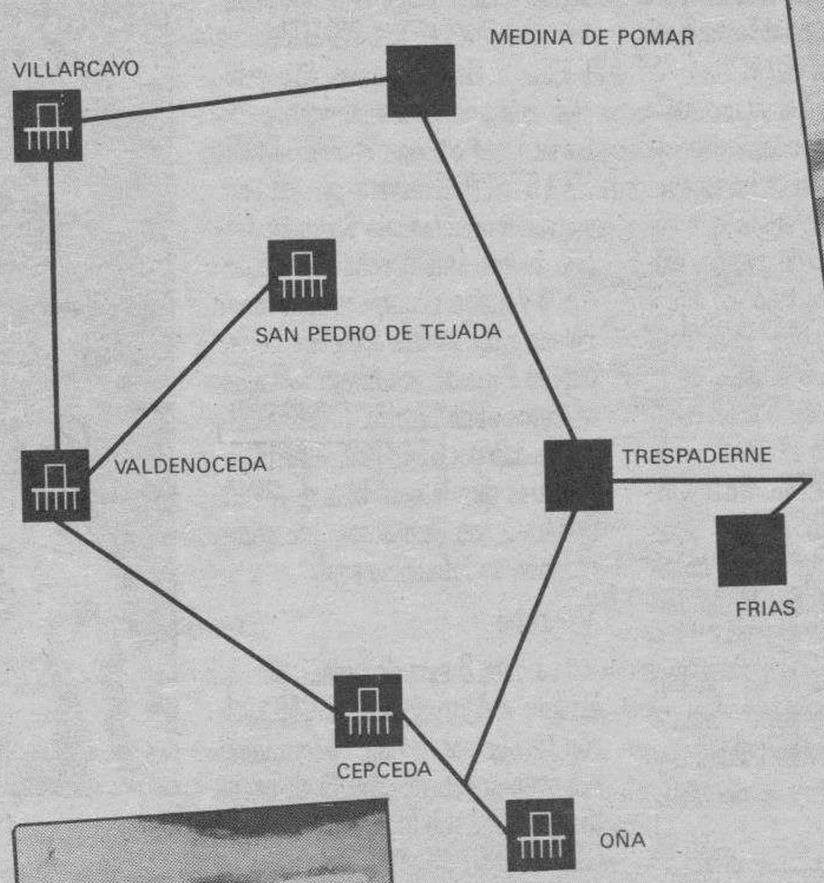

José María Iglesias, Caruncho, Waldo Balart, Carlos Evangelista, Ruiz Eguino, Martínez de Quesada, José Luis Fuentes, Ignacio del Río, José Ignacio Samper, Ramiro Madorrán y Vicente Mateo, en la sección de pintura; junto a Carlos Armiño y Alejandro Molina, en escultura; los ceramistas José Antonio Sangil y María Iranzo; el fotógrafo Andrés Argüelles, además de las aportaciones en «Nuevos Campos» del colectivo Amalgama con su muestra interdisciplinar "Al borde del agua", una aproximación al «Video Arte» por Juan F. Armiño, y «El Hábitat en el Valle de Valdivielso» complementan la extensa relación de participantes. «Simplemente el hecho de repetir, habla por sí solo de un balance bueno teniendo en cuenta dónde estamos y de los medios de que se disponen. El año pasado incluso a nivel comercial resultó bien, y en un principio, a la gente que iba a participar se le dijo que no contara con que fuera a vender, pero, sin embargo, se llegó al millón y medio de ventas», comenta Carlos Armiño, uno de los responsables de la coordinador y selección artística.

**Balcón Norte** no se concibió como una idea global, sino que surgió a partir de la visita de un pintor al estudio que posee Armiño en Cereceda y le apuntó la posibilidad de organizar una exposición conjunta durante el verano —época en que esta zona posee cierta vitalidad— hasta que se formó un circuito artístico por la comarca. «No surgió con fines comerciales, era una idea familiar, por así decirlo, entre un pintor y un escultor que son amigos», añade Carlos.

Tras la llegada del calor, la zona vuelve a cobrar vida y comienza a desperezarse con la gente que viene del País Vasco. «Ahora están llenos hasta los pajares. Es un estado anormal; es decir, ha perdido la naturalidad que tiene durante el resto del año, aunque en invierno se pasa de triste, está despoblado, no hay más que viejos. Y en verano sufre una alteración en sentido contrario, de exceso de ruidos, pero también hay mucha alegría en los pueblos, principalmente porque los vascos son más alegres que los castellanos», afirma.

**Independencia**

En el aspecto económico **Balcón Norte** se nutre con las aportaciones monetarias de la Fundación Sol Hachuel, que sólo cubren una quinta parte del coste total, y la colaboración de la Diputación Provincial y algunos ayuntamientos de la zona como Villarcayo y el Valle de Valdivielso, con lo cual se puede hablar de una exposición casi autofinanciada para lo que han puesto en marcha una lotería que sorteará varias piezas artísticas. «Lo bonito sería no tener que contar con ningún organismo, que al final te vuelven loco, sino intentar buscar una forma de ser independientes. Nos contentaríamos con perder poco dinero», concluye.

J. A. Martín

**Conexión Cósmica.** Un año más, y van seis, del 21 al 25 de este mes se celebrará el encuentro «Música, cibernética y natura» en Josa del Cadi, un pequeño paraje de la provincia de Lérida, alejado de la civilización. Lemas como «La ciencia como liberación del hombre respetando el entorno natural» se intentarán consolidar con música de la nueva era sonando de fondo. De Cadi al cosmos.

**El Percal.** La mejor revista taurina de Burgos, ultima su tercera entrega.

**Electro-Fanzín.** Cloruro Sónico, uno de los pocos fanzines de música electrónica y similares se despide con su número 9, tras dos años de puntual información. Como despedida unas desairadas declaraciones sobre política interior a cargo de la pareja Nubla-Crek, así como el habitual humor e ingenio. Que no sea para siempre. **Javier Ortega.**

**China.** Después de «Bad» de Michael Jackson y el primer álbum de Madonna, el «Gratest Hits Collection» de Bananarama es el tercer LP occidental que se publica oficialmente en la China Popular. El primer prensaje han sido 500.000 copias, no en vano son muchos chinos.

**Prohibido.** Una de las más importantes bandas de Rap de Los Angeles, ha visto como el video de su single «Straight Outta Compton», ha sido prohibido en la conocida MTV. La canción habla de guerras de bandas. La cadena de TV ha juzgado algunas escenas de calle muy violentas para su sensible público blanco.

**Pacatos.** A pesar de la decisión de Pepsi-US de no utilizar los anuncios grabados por Madonna para TV, Pepsi-Internacional ha decidido mantenerlos para el resto del mundo, y en particular en Europa. **Moncho Prada.**

**Héroes D.C.** Entregada la tercera y última parte de la historieta en formato Prestige de Flecha Verde. Toma el relevo Bátman The Cult. Y en edición normal, serie dedicada a los Manhunters.

**Batmanía.** Anunciada y prevista la llegada a España de la película sobre Bátman, y lo que es más serio, todo el conjunto de objetos al estilo. Se vende todo, con tal garantía que ya está en marcha el rodaje de Bátman II, con Michael J. Fox como Robin y Danny de Vito como El Pinguino.

**Encuesta.** Coinciden con sus últimos números Víbora 113/114 y Cairo 64 con una encuesta sobre la marcha de la revista para los que respondan. **R. S. San Martín.**

**Neil Young.** «The Bridge, A Tribute to Neil Young» es el título del álbum realizado por un puñado de músicos noveles como tributo al cantante y compositor canadiense. Grupos novedosos y artistas sobradamente conocidos como Soul Asylum, Nikki Sudden, Loop, Henry Kaiser, David Lindley, The Cocteau Twins, The Replacements, The House Of Love, Nick Cave & The Bad Sees o los Sundays, se han juntado para interpretar sus temas de siempre.

**¿Plagio?** Pues mira tú por donde un grupo de Sevilla que se hacen llamar Los Comotoras, le han metido mano al tema más fuerte de "Tuco" Definitivo Redondo, «Me quedo en bolas». Claro que los chicos han trastocado un poquito la letra y a falta de mayor ingenio y agudeza creativa, nos vienen tocando su «Rock de las Bolas». De momento, Tuco ha entrado en contacto con la Sociedad General de Autores para poner las cosas en sitio. El intrépido Jesús García "Guapo" destapó la noticia. **Alberto Miralles.**

M.C.D 2018

Rainbirds

# Rainbirds

SI te preguntaran qué grupos alemanes conoces, estoy seguro que un pequeño «clic» paralizaría tu mente por un instante y luego se lanzaría en busca de algún nombre. Después, tras unos breves momentos y en función de tus inclinaciones musicales, dirías por ejemplo SCORPIONS, si disfrutas con los sonidos pesados o SANDRA, si lo que te gusta es mover los pies en una pista de baile o quizás consigas pronunciar EINSTURZENDE, quedando muy bien, no sólo por el esfuerzo de laringe que exige el marcial idioma, sino por tus conocimientos sobre música experimental.

Para los alemanes por supuesto es más fácil, por aquello de que es su país y lo tienen más próximo, pero el nombre que la mayoría de ellos diría sería RAINBIRDS.

Allí, este grupo cuelga el cartel de «no hay entradas» en sus conciertos, consigue alcanzar los primeros puestos de las listas y mantenerse, tener ventas millonarias, etc., todo gracias a un pop conciso y lírico, protagonizado por la voz de su cantante y unas guitarras luminosas.

«Cuando fuimos a Berlín, la escena local estaba saturada de copias violentas de VELVET. Nosotros tocábamos ya nuestras propias canciones. La única versión que teníamos era «Saving All My Love For You» de WHITNEY HOUSTON. Canalizando nuestro sentir en verdaderas canciones y una cierta técnica musical nos distinguimos de la masa. Seguidamente THOMAS FEHLMAN de PALAIS SCHAMBURG nos ha llevado de la mano y todo ha sucedido muy rápidamente».

Esto nos lo cuenta KATHARINA FRANK, cantante compositora y guitarrista de los RAINBIRDS, y con todos estos trabajos, también soporta la imagen del grupo. Una imagen diferente, más parece un chico, tanto por su físico, como por su forma de peinarse y vestir, que la típica cantante del grupo pop.

«PATTI SMITH es mi heroína desde siempre. Se reían de mí porque quería hacer rock. Me decían que eso estaba reservado a las chicas bien desarrolladas bajo los cánones. Pero PATTI SMITH había probado que era posible, para una chica más inteligente que bella, encontrar un sitio y además ser respetada».

«Call Me Easy Say I-m Strong Love me my Way It ain-t Wrong» es el título de su LP recientemente publicado en España. Con la escucha nadie diría que se trata de un grupo alemán, entre otras cosas porque cantan en inglés. «Yo me expreso más fácilmente en una lengua extranjera, concretamente en inglés... de todas formas el inglés es la lengua del rock, como el portugués es el de la samba».

Se trata de ese tipo de canciones que cuajan a la primera, tanto por las habilidades vocales de KATHARINA, una delicada morena de veinticinco años que pasea mágicamente sus cuedas vocales por las lujosas y complejas armonías de RAINBIRDS, como por las enérgicas melodías surcadas de guitarras.

Kid Montana

Isabelle Antena

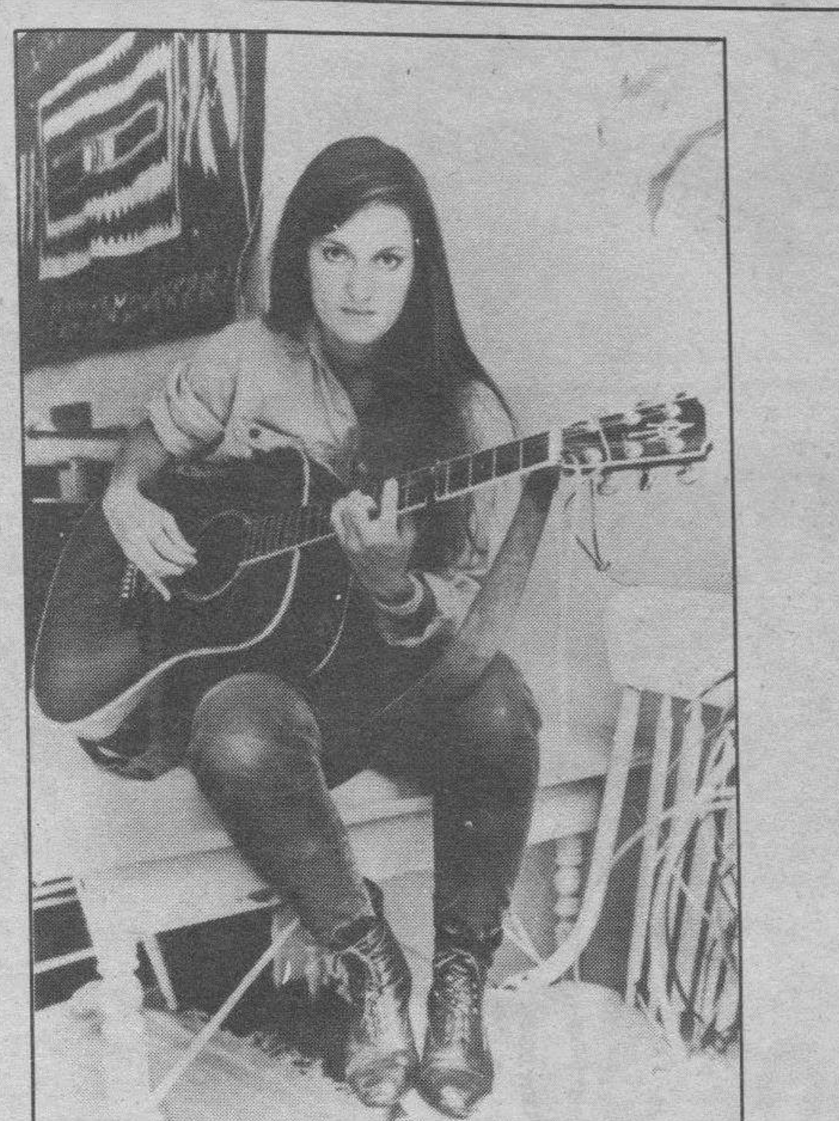
Jane Kelly

# «Quizás NO!»

Varios grupos
Les disques du crepuscule / GA

HACIA tiempo que no tenía en mis manos una buena recopilación de grupos, salvo esos horrendos aglutinamientos especialmente concebidos para ser consumidos en Navidades y vacaciones de verano.

Como suele ser habitual cuando un sello prestigioso como el belga Les disques du Crepuscule, saca un álbum de estas características, combina con el concepto de grandes éxitos el de «Sampler», esto es: aquel disco recopilatorio que sirve para presentar los nuevos artistas de la discografía. En este sentido en «Quizás NO» se incluyen el artista de la talla de WIN MERTENS, NEW ORDER, o PALE FOUNTAINS y otros muchos más desconocidos como PLESURE GROUND, STANTON MIRANDA o GABRIEL YARED.

Las cuatro caras de este álbum doble son paquetes perfectamente diferenciados de sonidos cuidados y elegantes, características del sello belga.

## Rojo

Las letras rojas sobre la galleta blanca de la primera cara nos habla de un puñadito de cálidas voces femeninas, con su especial afición a los ritmos brasileños y la bossa nova, la cantante francófona ISABELLE ANTENA, se anima a cantar algunas estrofas en castellano de la maravillosa composición que presenta, titulada «Otra beberá». Mientras que JANE KELLY WILLIAMS, se inclina hacia influencias pop y fusión con uno de los mejores temas de su LP «Particular People». DECINE & STATTON desgaja con extrema suavidad un tema que podríamos situar en ese amplio estilo que se llama la Variette, acompaña su aterciopelada voz con una acordeón de recuerdo Parisino; «Subway» persigue de cerca el de LAURIE ANDERSON, conducido por STANTON MIRANDA; mientras que la cara la abre ANNA DOMINO con «Summer», una composición de influencia soul.

## Verde

La cara B está dominada por el espíritu del grupo TUXEDOMOON con tres de sus miembros lanzados a la aventura en solitario desde hace tiempo, ellos son BLAINE L. REININGER, WINSTON TONG y STEVE BROWM. Mientras que el pop británico más cultivado está representado por PAUL HAIG y ALAN RANKINE.

El primero de estos dos comienza la segunda cara con una versión de «Ghost Rider», tema de SUICIDE, contenido en su primer LP, extraña elección la del antiguo líder de JOSEF K., ya que se ha llevado siempre a in temas delicados y nada sa particular visión de «Cinema», hace pensar en los haciendo un particular uso de los ecos en un intento de que no se pierda el espíritu que dieron a la canción REVyVEGA. Las restantes canciones, cuatro en total, responden a la simbiosis culta y elegante de los sonidos de TUXEDOMOON y el CREPUSCULO, adorables pasajes apoyados en la electrónica, de carácter íntimo y un poco melancólicos.

## Azul

El identificativo de la nueva posición es en esta ocasión azul, las letras escritas en este color revelan rápidamente no sólo la identidad de los grupos sino también el estilo común que sirve de aglutinante en esta cara, se trata de pop tradicional tamizado por el identificativo Crepuscule, sería como la réplica en voces masculinas de la cara A.

El fantástico guitarrista VINY REILLY, o si lo prefieres, THE DURUTTI COLUMN, rasga hábilmente su guitarra en un tema instrumental dentro de su pauta habitual. Hacía mucho tiempo que no teníamos noticias de PALE FOUNTAINS, un grupo británico de pop cuidado, en esta recopilación interpretan «Just A Girl», una canción que nos traslada a los años 60 gracias a los juegos vocales.

THE ARCADIANS dedican una canción a Lolita con un sonido arropado por esa recuperación de la bossa nova y los ritmos sudamericanos, mientras KID MONTANA se hace el duro cantando «Spooky», con una guitarra hiriente y una caja de ritmos como si fuese un vaquero moderno. Mucho más contundente es el sonido de NEW ORDER, con ser similarmente sintético, la pasta de estos músicos les permite estar en cualquier acreditada reunión. El tema que han incluído en esta recopilación tiene por título «Touched By The Hand Of God», compuesta a medias con ARTHUR BAKER. «Wait es el tema más desenfadado de esta cara, posee un particular ritmo vivo y animado, pero sin olvidar para qué sello graban.

## Marrón

Una grande en color marrón nos sitúa en la cara más experimental, comandada por las experiencias sonoras de WIM MERTENS, en el terreno de lo que podríamos llamar la nueva música clásica, el tema seleccionado para esta recopilación se titula «The Fosse». Le sigue GABRIEL YARED, su composición «A Short Tale», es mucho más experimental y arriesgada que la de MERTENS, jugando simultáneamente con orquestaciones y sonidos sintéticos. EVAN LURIE también sigue la senda de los buscadores de sonidos pero lo hace desde un plano más popular y folklórico. Para finalizar, cerrando la cara y concluyendo el álbum están THE JAZZ PASSEN GERS; con «Somewgere In New Jersey», un vibrante tema que combina el Jazz y la Salsa dándole un tratamiento personal y moderno.

## Quizás no!

Es indudable que la compañía discográfica Les Disques Du Crepuscule imprime a los grupos y músicos que graban en ella su impronta, la cual lleva aparejados sinónimos de calidad y elegancia. Pero no se trata de un sonido determinado y acotado por algún tipo de parámetro sonoro sino más bien de una serie de características comunes como las ya mencionadas, cualquier que haya oído dos discos de diferentes grupos de esta escudería sabe a que me refiero.

**«Quizás NO!» es una extensa copilación de estos grupos, no exenta de sorpresas, pero, eso sí para paladares delicados, dicho sea en términos gastronómicos.**

Moncho Prada

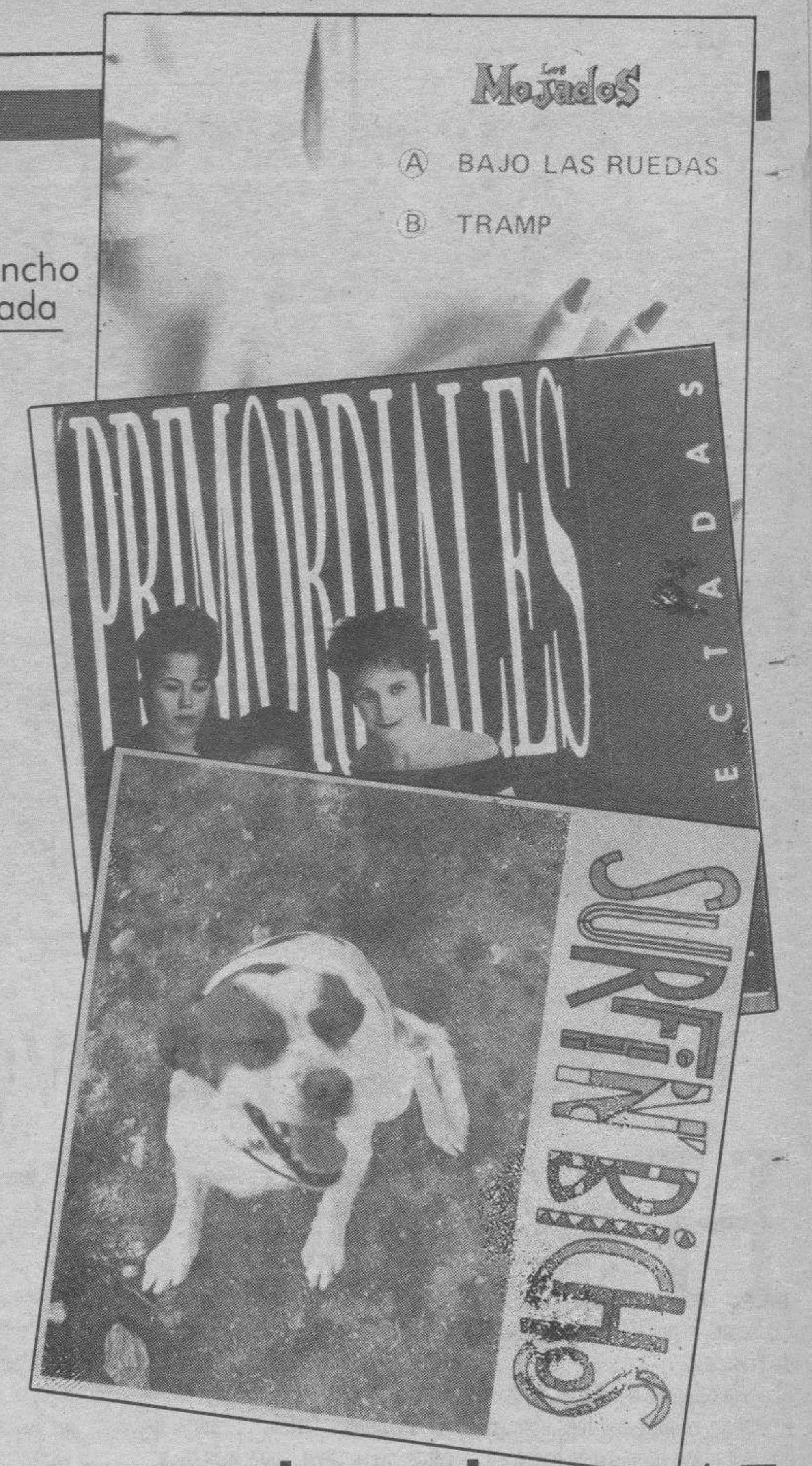


# Rodando a 45

HACIA mucho tiempo que no caían en mis manos unos singles que comentar en esta sección. Todos sabemos que este soporte es apenas un vehículo de promoción y muchas veces difícil de obtener. Sin embargo se siguen sacando a la venta cosas interesantes y otros que merece la pena comentar.

**Un par de EP's**

La FABRICA MAGNETICA ha puesto en circulación dos EP's de otros tantos grupos. De vez en cuando se recupera este formato, tan apreciado por los coleccionistas expertos en años 60, dándole así más entidad al single, aunque no sea porque contiene dos canciones más o tres incluso, recordar que los singles enviados a las emisoras de radio sólo tienen un tema para evitar que el discjokey desvíe su atención.

**Surfin Bichos**

Son un trío novel de sonido aguerrido, fuertemente influenciados por el Rock y el Blues, sus canciones relatan breves acontecimientos de una realidad cotidiana y urbana, del todo marginal a través de fugaces viñetas de vida («Gente abollada»).

Hacen un Rock y Blues crudo, sin macerar en los que se percibe una componente interna y desequilibrada que en el sonido se traduce en psicodelia ardiente y en las letras, en algunos pasages vertiginosos.

Sus canciones se refieren tanto a las breves historietas de bar y callejón como a los más intensos sentimientos que despierta el sexo opuesto, llegando a mostrarse elevados o débiles.

Sí, es cierto, les falta rodaje pero lo suplen con ganas e inmediatez.

**Primordiales**

Otro EP en el sello Rabia. Esta vez se trata de un cuarteto de Pop con la vista puesta en el pasado, no en vano comienzan con una versión del tema de LOS BRAVOS «Black y Black», una horrible versión con falta de gancho y sensibilidad. Un poco mejor es «Hoy es Domingo», gracias a la voz de la cantante, después vuelven a sumirse en lo ramplón con los temas de la cara B. Hay diez o quince mil grupos que lo hacen mejor, y no suenan tan artificiales. Si alguien les da un premio al buen gusto es que tiene este sentido atrofiado.

**LOS MOJADOS**
**«Bajo las Ruedas» / «Tramp»**

Como adelanto de su LP, han editado este single eléctrico en el que las intrincadas guitarras se escurren y serpentean entre la protagonista voz de ROSA ROMAN.

Ellos proceden de ORGULLO DE ESPAÑA y con los MOJADOS continúan su buen hacer como demuestra esta canción. En la cara B, un instrumento firmado por LOWEL FULSON, en el que la electricidad de las guitarras se desborda.

Rey de Copas

## Enhorabuena Batusi

El segundo LP del grupo jerezano REY DE COPAS está en la calle desde hace pocas fechas. Su creativo y laberíntico sonido hispano ya había llamado la atención en alguna feria de esas a las que van las discográficas a cambiarse los cromos.

El resultado ha sido que «Amores por bandera», este segundo álbum, será distribuido en Inglaterra por COOKING VINTIL, posiblemente en Francia por BARCLAY y en España por su casa habitual DRO.

Enhorabuena para su batería «El Batusi), músico burgalés muy apreciado al que parece que le van bien las cosas.

## ¡Vaya morro!

Stones

NO sólo eso, también resulta impúdico. Los ROLLING STONES se han juntado de nuevo y MICK JAGGER no se corta en asegurar que «ahora somos mejores, más rockeros y más divertidos».

Se habían separado, según dijeron de forma amistosa en 1986, en busca de la gloria personal, sin conseguirlo, a pesar del buen álbum publicado por KEIHT RICARDS. Ahora, en vista de que sus arcas ven mermados sus ingresos, deciden volver a juntarse y la noticia hace furor. En Nueva York llegaron a colapsar la Gran Central Station donde les esperaban más de 500 periodistas y fotógrafos.

Está claro que prefieren intentarlo de nuevo a dejar un buen recuerdo. Está claro también que el Rock and Roll es un negocio y ellos están dispuestos a estrujarlo al máximo.

Para todos esos fans para quienes los STONES siempre fueron el mejor grupo (incluso en los últimos años) y nunca se compraron un disco suyo, aquí están de nuevo MICK, KEITH, RON, BILL y CHARLE sobre el escenario.

M.C.D 2018

*Nuevos grupos ópticos traseros y nivel de carga del maletero más bajo. Parte delantera con nueva calandra.*

# Nuevo Peugeot 309

José A. Tobar

HASTA el día de hoy se han producido ya cerca de 900.000 unidades, de las cuales un 56 por 100 vendidas fuera de Francia.

Ahora la calandra del 309 es de nuevo diseño, el maletero más abordable, la burbuja trasera más ligera, su salpicadero y consola contiguas más estéticas, sus expectativas de motores más extensas, que ofrecen de 60 a 160 CV.

De entrada, con su nueva calandra de tres barras, el 309 afirma aún más su pertenencia a la línea Peugeot, intercalándose entre el 205 y el 405 para completar la gama actual. La evolución de la cara delantera se confirma en la trasera del coche. En efecto, su aire de familia queda acentuado por el nuevo diseño trapezoidal de las luces de posición traseras matizadas de negro como los del 405. Estas luces subrayan el nuevo recorte del portón. El umbral de carga, que es más bajo y más ancho, insiste en cuanto a la generosidad del maletero, como también lo hace la placa entre luces negra que puntúa esta novedad. La burbuja trasera se «libera» con una junta de perfil reducido, pero también gracias a la nueva posición del limpiaparabrisas que mejora la visibilidad. Los modelos GTI se engalanan ahora con un alerón del color de la carrocería. Nuevos embellecedores adornan las ruedas a partir del nivel GR.

Un salpicadero de línea totalmente nueva se articula con la consola central que a su vez enlaza armoniosamente con la consola del piso. El confort de las líneas se amplifica por una ergonomía aplicada a los diferentes mandos de accionamiento propuesto: más accesibles, más manejables, hasta el emplazamiento de la radio que se sobrealza. Y la guantera se dota de una puerta.

Los matices oscuros dominan, pero sin austeridad. Desde los plásticos hasta los revestimientos de asientos, se satisface tanto el tacto como la vista.

**Los motores: 6 de gasolina y 2 diesel**

Permanecen los motores G-1, Y-2 y J-2, que equipan los GL, GR y SR, complementados con la introducción de la nueva caja de cambios de tipo BE-3, que implica la desaparición del aro de enclavamiento de marcha atrás. Un sistema denominado «de doble H» ubica la marcha atrás frente a la quinta velocidad, lo cual induce facilidad de paso y armonización del 309 con el resto de la gama Peugeot.

La versión caja automática en potencia, desarrolla 92 CV, a 6.250 rpm., ganando así 12 CV, y cerca de dos segundos en aceleración de 0 a 100 Km./h.

Por último —en la cúspide— dos nuevas versiones que aparecerán a finales del segundo semestre.

Con un motor de 1.769 centímetros cúbicos turbo que desarrolla 78 CV. a 4.300 rpm., el 309 será uno de los diesel más brillante del segmento. El turbo permite pasar en 13 segundos de 0 a 100 Km./h., empleando 18,5 segundos para los «400 metros salida parada» y 34,8 segundos para los «1.000 metros salida parada».

En cuanto al tren delantero —triangulado como todos los modelos de más de 100 CV— le asegura un comportamiento en carretera digno de un modelo deportivo. Una dirección asistida en serie y ruedas de 14 pulgadas calzadas con neumáticos anchos completan este modelo.

975 Kg. y un motor de 1.905 centímetros cúbicos y 16 válvulas, confieren al 309 GTI cualidades de carretera que harán de ella una referencia. Además de su velocidad máxima (220 Km.h.), ofrece la potencia de 160 CV DIN a 6.500 rpm., y aceleraciones excepcionales. Sus neumáticos anchos refuerzan su aspecto confortable y le aseguran una singular estabilidad.

# AX GT 5 puertas

LA estrella de las pruebas de promoción. 85 CV de potencia. 180 Km. de velocidad punta. 9,3 segundos de aceleración de 0 a 100 Km./h. Máxima estabilidad y maniobrabilidad. Línea y espíritu deportivo.

Todo esto y mucho más es el AX GT. Mucho más, porque el AX GT posee también un equipamiento repleto de todo lujo de detalles: como volante deportivo de tres radios, faros suplementarios delanteros de gran alcance, respaldo del asiento trasero fraccionado y abatible, luces para lectura de mapas y reloj digital de cuarzo, asientos delanteros abatibles, cuentavueltas, retrovisor derecho regulable desde el interior, spolier delantero, etc. Además, cuenta con unas opciones entre las que destacan las llantas de aleación ligera y el aire acondicionado.

Todo eso es el AX GT, pero hay más: Desde el mes de Junio, cuenta con una versión 5 puertas, lo que implica más habitabilidad, mejor accesibilidad y una combinación perfecta de línea y prestaciones deportivas con la funcionalidad característica de un cinco puertas. Con esta nueva versión, el AX GT abre cinco puertas a la potencia y a las prestaciones a un precio que bate todos los records: 1.3.77.000 pesetas, FF más IVA.

*Radiografía de la tracción a las cuatro ruedas del C-25 D.*

Una nueva C-25 viene a sumarse a la familia de los furgones Citroën. El nombre y apellidos de este nuevo modelo es C-25 D Combi Confort 4 X 4 que, con una motorización Diesel de 2.500 centímetros cúbicos, desarrolla una potencia de 75 CV DIN a 4.250 rpm. y posee cuatro ruedas motrices.

Su transmisión permanente a las cuatro ruedas garantiza un reparto automático del par entre los ejes delantero y trasero, en función de las condiciones de adherencia. Cuando es homogénea, el reparto del par es de un 80 por 100 delante y un 20 por 100 en el eje trasero. Esta transmisión ofrece seguridad y movilidad sobre trazados con agua, barro, gravilla, hielo, nieve, etc. y permite conducir el vehículo sin un aprendizaje y precauciones especiales.

Este vehículo es especialmente interesante para los trabajadores del campo, comerciantes, transportistas de regiones frías y montañosas, así como para los contratistas de obras públicas y privadas, que tengan que circular en todo tipo de terreno. Sin embargo, las especiales características de este modelo, que dispone de nueve asientos dispuestos en tres filas, la última de las cuales es abatible, lo convierten también en un vehículo idóneo para aquellos particulares que gustan de salir al campo o recorrer caminos en sus momentos de ocio.

El nuevo modelo se comercializará en el mes de Septiembre y su precio FF más IVA 2.924.939 pesetas.

Por otra parte, para los modelos C-25 TOLE 1.400 kilos y C-25 Chasis cabina corto 1.400 kilogramos, se ofrece como opción la tracción a las cuatro ruedas por un precio, FF más IVA, de 560.000 pesetas.

M.C.D 2018

# Las revistas del mes

Rafa Sáiz

YA en anteriores ocasiones hemos dedicado esta página al análisis de las distintas revistas de historietas para adultos que surgen a finales de mes. Coincidiendo normalmente con la aparición bimensual del Cairo, he desglosado un poco por encima los distintos cómics que aparecen en cada publicación. Hoy también vamos a detenernos en este grupo de cinco revistas que tratan de la historieta que se hace en España y en el extranjero en sus facetas de acción, aventuras, Ci-Fi y vanguardia. Hablaremos pues de Cimoc, Cairo, Zona 84, Tótem y Víbora. Apartamos un poco al A Tope, por salirse del tema tradicional y al Corto Maltés por estar dedicado únicamente a este personaje. De TBO y Gran Aventurero haremos una reseña en cuanto surja el inminente nuevo número.

Vamos con las revistas, empezando por las de número superior de meses en la calle.

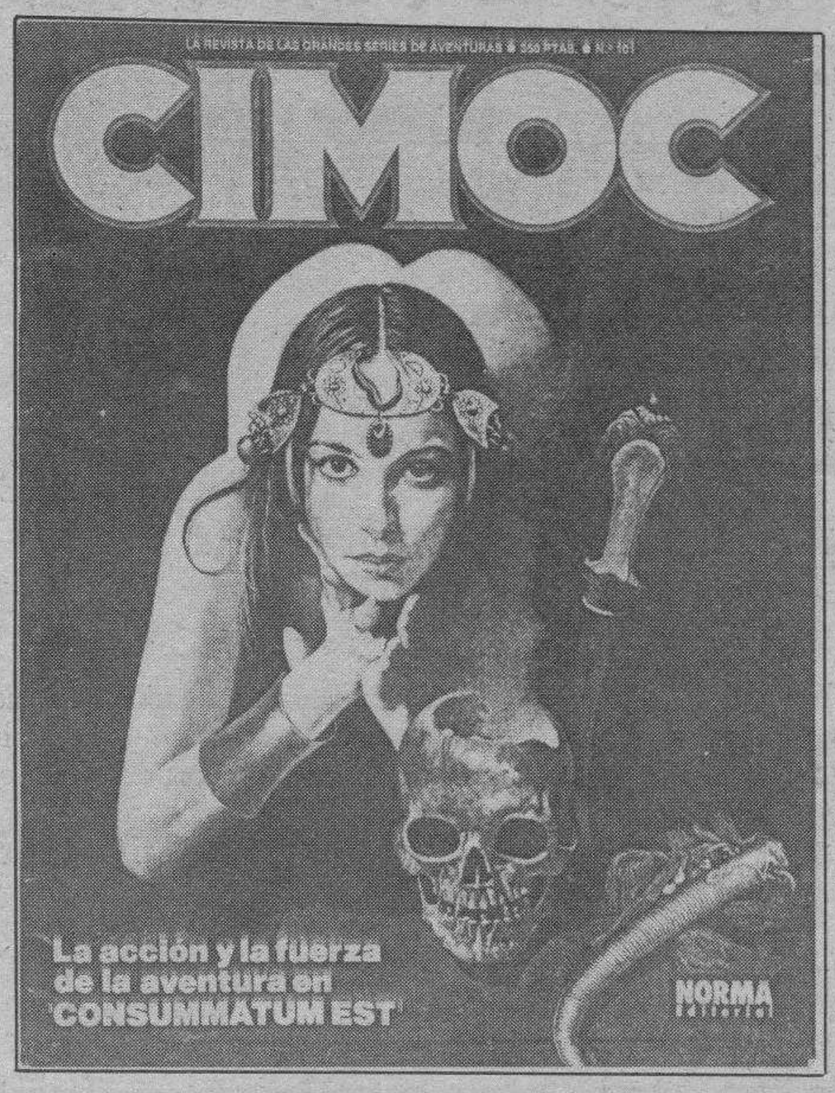

**El Víbora**

La superviviente vanguardia historietil española ya sacó su consabido número doble de verano, esta vez exento de historietas de Mariscal con sus garriris. No obstante quedaba por surgir el especial habitual que continuando con los temas intemporales nos ofrece un tema tan atractivo como es el humor, con la peculiar interpretación de unos salvajes viboreros.

La provocativa portada nos presenta al Das Pastoras pescado por la firma para ilustraciones suculentas. En el interior cumplen planchas el desaparecido Pacienza y el estilista modelno-observador Montesol. El viejo estilo de la revista parece regresar con Balaguer y Shelton y las mayores pasadas de humor negrísimo las logran Boldú, Pamiés y Pilar. Luego Vallés demuestra su acidez y encontramos de nuevo el maritaje artístico Mariel-Andreu Martín que tanto nos complaciera. Alguna historieta más de Losilla, Calvo y Carali y las pasadas intelectuales del Paisano Mediavilla dan forma a la revista, que merece la pena comprar sólo por la historieta de Sperzel, sin menospreciar la acertada pluma de Onliyú.

**Cimoc**

Con las mieles del pasado número 100 en la boca, continúan sus series habituales con historietas firmadas por Oswal, un tanto fuera del estilo de la revista, Rosanas, que dibuja a un duro venido a menos, fuera de su estilo divertido, Fernando Rubio, promesa por depurar, Milazzo, fotográfico sobre todo con guiones de Berardi, Boucq, causticamente divertido en dibujo y guión, Juillard, el animado actual de la revista con elegancia y buen contar, Polls, que derivará en buen narrador, los Torricelli, quizás demasiado influenciados, quizás muy estáticos y plásticos, pero válidos.

El interés de la revista queda mantenido por el buen nivel de series y sin duda, y con muy poca publicidad al respecto, por el excelente nivel de las páginas de información que contienen. Y además con portada de San Julián, por si creíais que había desaparecido.

**Cairo**

La revista más moderna y estilista del mercado sigue con su pequeña tirada y distanciada aparición ofreciendo historietas cortas y series de rápida consecución. Así en este número 64 nos han publicado las otras 24 páginas que completan el álbum María Verité, de LeGall, premiado en Angouleme.

Luego, las páginas de Montona, más caricatura y costumbres que historieta, las de Infante, sin especial interés, las de Brocal, divertidas y ágilas, de Bosch, enmarañadas y confusas, de Montecarlo, hermosas y con estilo, y ya el final de la historia de Sempere, para que la intentemos entender de una vez.

Complementos musicales, con cartelera de conciertos incluída, componen la revista.

**Zona 84**

Ci-Fi variada y de todas calidades. Desde el mítico Corben con su decadente Den hasta promesas como Juan Emilio López, o Miguel Angel Martín. Historias serias como la de Rotundo, que en este número ve su fin, maravillas de la narrativa como las de Altuna, divertimentos como el de Beá o Bruce Jones, todos tienen su hueco en esta revista de fantasía y ficción, que viene a ser la que más noveles nos muestra.

El humor cumple también su cometido por las planchas de Saborido y el estilismo lo firma Pasqual Ferry. Esto da una idea de la elasticidad de la revista, que basa su continuación en un par de series fuertes, dejando el resto para una serie de material variado y complejo, de muy distinto resultado. Así nos enfrentamos con agrado o al menos con la sorpresa del contenido, ante la revista más veterana del mercado, si consideramos su anterior etapa.

También contiene páginas de información y comentarios, entre las que este mes aparece una reproducción de nuestro Historias de Historietas.

**Totem, el Cómix**

Esta nueva revista, mezcla de humor y erotismo, contiene en este número las consabidas historias de Marcello y Grechi, que acaban con este número y el final también de las ilustraciones de Manara sobre el arte del azote. Del resto, destacar la siempre disparatada vida del personaje de Boogard, complacernos con la nueva serie de Abulí y Bernet, ya editada en Francia, entretenernos con Tronchet, pasar el rato con Peiró y Vukojev y cumplir con las previstas páginas marranas de Ribera, que este tiene más refuerzo en la revista con la historieta divertida-erótica de Ralph Reese.

Así concluimos el repaso con una revista no indispensable para el público general, pero con un valor para los lectores de historietas eróticas o complementarias de las demás.

M.C.D 2018

## VII Concurso Nacional de Humor Gráfico «Todomundo»

Diario de Burgos, a través de «Todomundo», su revista joven, agradece la enorme acogida de los Concursos de Humor que viene desarrollando a lo largo de estos últimos años, y convoca el VII Concurso Nacional de Humor Gráfico, cuyo fallo se efectuará en las fiestas de San Pedro (finales de Junio) de 1990, de acuerdo con las siguientes bases:

—El tema será libre y estará relacionado con el humor gráfico.

—Se admitirán viñetas sueltas o historietas, con un máximo de cinco viñetas por historieta y un mínimo de una. Se aceptarán un máximo de cinco originales por autor

—Las obras presentadas deberán ser inéditas.

—La técnica será libre, si bien se aconsejan materiales de buena reproducción (tinta o rotulador), advirtiendo que se juzgarán sobre blanco y negro.

—Los ganadores del primer premio en ediciones anteriores, podrán optar por los accésits.

—El plazo de entrega finalizará el 15 de Mayo de 1990.

—Se solicita no esperar hasta última fecha para la entrega de originales porque todos los viernes se irán publicando los dibujos recibidos.

—Su publicación quedará reservada por Diario de Burgos.

—La decisión del jurado (que designará Diario de Burgos, S.A.), será inapelable.

—Los premios serán de un primero: 200.000 pesetas. Un segundo: 50.000 pesetas.

—La presentación al concurso indica la aceptación de las bases.

—Los originales deberán remitirse a: «Todomundo» VI Concurso de Humor Gráfico.
Diario de Burgos.
C/ San Pedro Cardeña, 34.
Código Postal: 09002. Burgos

Enrique Hormigos. (Valencia).

Eloy Higuero. (Sevilla).

Enrique G. Barquín. (Vizcaya)

Victor Manuel Centeno. (Cuatro Vientos-Madrid).

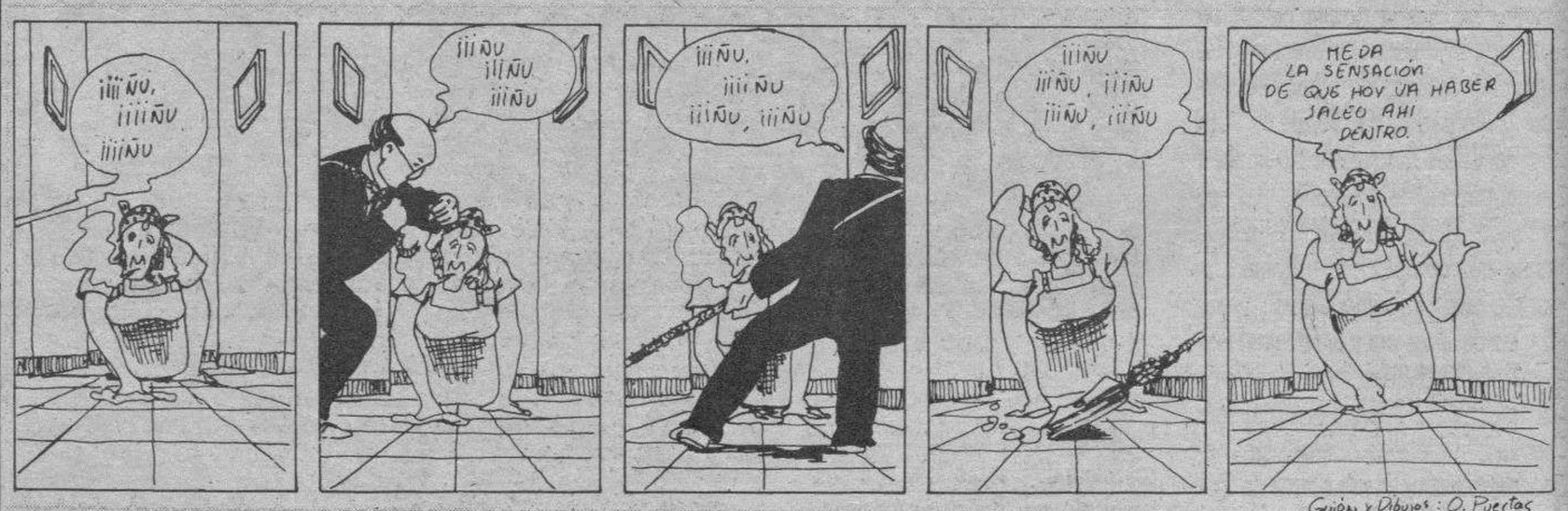


Guión y Dibujos: O. Puertas

Oscar Puertas. (Bilbao)

M.C.D 2018

# Continúan las gestiones internacionales en apoyo de los rehenes occidentales

**Beirut (Efe).— Las gestiones internacionales en apoyo de los rehenes occidentales en poder de grupos extremistas prosiguieron ayer, con el objetivo de encontrar una solución al problema.**

**Centenares de habitantes de Beirut se han refugiado ayer en la denominada «zona de seguridad» en el Sur del Líbano, ocupada por Israel al Norte de su frontera, por miedo a una operación militar norteamericana contra la ciudad.**

El temor en Beirut se ha desencadenado tras la llegada al Mediterráneo de varios barcos de guerra de la flota estadounidense.

Por otra parte, la Organización de la Justicia Revolucionaria (OJR), tras anunciar el pasado martes que no prolongaría más el plazo para la «ejecución» del rehén estadounidense Joseph Cicippio, publicó ayer un comunicado para anunciar que había decidido atrasar la hora que había fijado como límite.

En el comunicado, entregado a una agencia de noticias occidental en Beirut oeste, el grupo informó de que pospone el plazo de «ejecución» de Cicippio en aras de las negociaciones que se vienen manteniendo.

La OJR afirma que tomó «esta decisión en respuesta a una petición del cautivo».

Junto al texto, manuscrito en árabe, la OJR entregó una cinta de video de dos minutos, en la que Cicippio pide a Israel que libere inmediatamente al jeque libanés chií Abdul Karim Obeid, secuestrado la noche del pasado viernes por un comando israelí en el sur del Líbano junto con dos colaboradores.

«Lanzo un llamamiento a todas las personas que tienen honor para que ayuden a obtener la liberación del jeque Abdul Karim Obeid: no tardeis mucho porque la amenaza de ahorcarnos es muy seria, el tiempo es muy corto y las horas pasan rápido», dijo Cicippio.

Después de anunciar que los secuestradores tienen intención de asesinar a su compatriota Edward Tracy en caso de que Israel no libere a Obeid, Cicippio se despidió de su esposa y pidió al mundo que no le abandone.

«Mi querida esposa, representantes del mundo y de todas las organizaciones humanitarias, especialmente de la Cruz Roja, no me abandonéis», dijo.

«Pedid al pueblo de Estados Unidos que presione a Israel, con el fin de que libere al jeque Abdul Karim Obeid, ya que su secuestro es contrario a los valores humanos», indicó Cicippio al leer un comunicado.

Añadió que «nosotros, el pueblo estadounidense, hemos sido siempre víctimas de la política de Israel y el presidente Bush tiene que contribuir a los esfuerzos por nuestra liberación».

«Adios, mi esposa. Si no vuelves a oír mi voz ni a verme, deseo que te preocupes por ti y que no estés triste», dijo emocionado.

A Cicippio, que aparece en el video con barba y delgado, le temblaba la voz al hablar y llevaba puesta una camiseta de color amarillo.

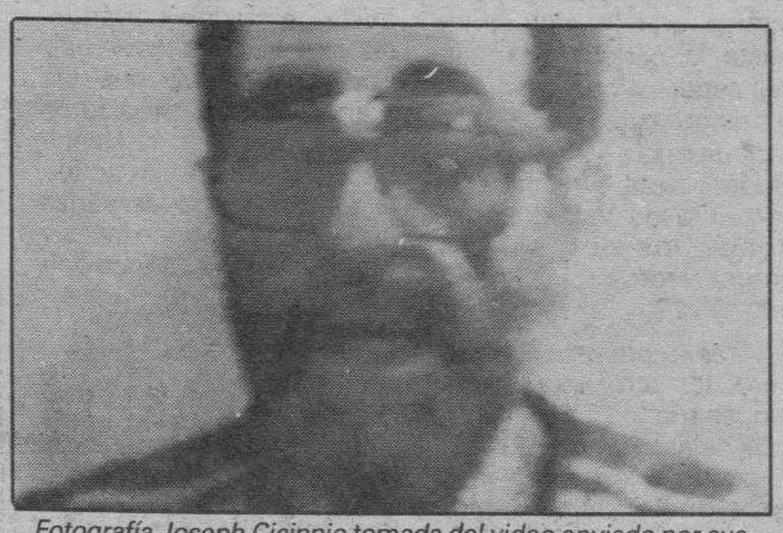

*Fotografía Joseph Cicippio tomada del video enviado por sus secuestradores. Reuter.*

Según diversas fuentes, el subsecretario general de la ONU, Marrack Goulding, que llegó ayer a los barrios chiíes del sur de Beirut, se entrevistó con el jeque Muhammad Husein Fadlalah, líder espiritual del proiraní Hizbulah (Partido de Dios), en la residencia de éste del barrio de Haret Hreik. «Repito que no ha sido confirmado que (Higgins) fue ahorcado y mantengo la esperanza de que no está muerto», dijo Goulding al término de su larga entrevista con Fadlalah, quien se negó a hacer comentarios.

Goulding, que se entrevistó también con responsables de la Embajada iraní en la capital libanesa, agregó que, «en caso de que Higgins haya muerto, esperamos recuperar su cadáver por razones humanitarias».

Hasta el momento se desconoce si Israel cambiará su postura y liberará a Obeid, mientras que en Beirut no se pierde la esperanza de que este caso tenga un buen final.

Hizbulah ha amenazado con «ejecutar» a uno de los prisioneros israelíes en su poder si Israel no libera a Obeid, así como con «lanzar una guerra abierta» contra Washington en caso de que EE.UU. recurra a la acción militar en represalia por el asesinato de Higgins.

Mientras tanto, unos 25 buques de guerra de la VI Flota estadounidense, entre ellos el portaaviones Coral Sea y el crucero lanzamisiles Belknap, se encuentran frente a las costas de El Líbano.

Otra fuerza naval de EE.UU., que cuenta, entre otros navíos, con el portaviones América, se dirige hacia las costas iraníes, mientras que otro portaviones, el Ranger, zarpó ayer de la base de Subic Bay, en Filipinas, con rumbo desconocido.

Por otra parte, la Unión Soviética se mostró ayer contraria al uso de la fuerza para resolver la crisis de los rehenes occidentales en El Líbano, expresó su apoyo a la vía diplomática como medio de solución, y culpó a la política de Estados Unidos en Oriente Medio de este conflicto.

# Oshiki Kaifu virtual primer ministro japonés

Tokio (UPI).— El exministro de educación, Oshiki Kaufu, surgió el miércoles como seguro candidato para reemplazar a Sousuke Uno en el cargo de primer Ministro.

El partido Liberal Democrático fue objeto el jueves de duras críticas, por haber escogido a Kaifu en una reunión a puerta cerrada, en lugar de hacerlo mediante una elección interna, como se había prometido.

A pesar de que, en las recientes elecciones parlamentarias, el PLD perdió la mayoría en el Senado, continúa controlando la cámara de Diputados, de la que depende la elección del primer ministro. De resultar electo oficialmente, Kaifu sería el tercer jefe de Gobierno de los últimos dos años, en ser escogido mediante un proceso secreto, con la participación de unos pocos dirigentes del Partido. Este proceso, que cierra las puertas a la participación del público, ha sido criticado por los elementos reformadores del PLD, el partido Socialista y los comentaristas políticos.

«Esta selección ha sido el resultado de una negociación entre facciones», dijo el joven diputado Yoshio Yazu, perteneciente a un grupo reformista del Partido. «Nada ha cambiado y debo decir que esto no me gusta en absoluto».

En un artículo publicado en el Ashahi Shimbun, uno de los principales diarios del país, el comentarista político Oshihiko Wada manifiesta: «Para elegir al sucesor del primer ministro saliente, Sousuke Uno, el partido gobernante ha seguido el sendero trillado de siempre, recurriendo a las mismas maniobras de trastienda empleadas para elegir a Uno y a su predecesor, Noboru Takeshita, a pesar de haber dicho que ahora todo sería diferente». Según los analistas, el real atributo de Kaifu es que cuenta con pocos enemigos y escaso poder, por lo que los jefes del Partido —Takeshita, el exministro de Asuntos Exteriores Shintaro Abe y otros— podrán controlarle fácilmente.

El proceso seguido para escoger a Kaifu será utilizado seguramente por los socialistas durante la campaña previa a las elecciones generales que deben tener lugar dentro de un año y en las que esperan desalojar del poder a los liberales. «El PLD quiere dar la impresión de que las cosas han cambiado, designando a un hombre más joven y elocuente», dijo el secretario del partido Socialista Suruo Yamaguchi, «pero lo que ha sucedido no es otra cosa que una maniobra faccional». Al igual que los anteriores primeros ministros, Kaifu es una figura controvertida. El miércoles, durante una conferencia de prensa, admitió haber recibido más de 100.000 dólares en donaciones de parte de una gran empresa editorial. El hecho tuvo lugar en medio del escándalo de los sobornos que costó el puesto a Takeshita. Sin embargo, Kaifu recalcó que había informado debidamente de todas las donaciones recibidas, tal como lo establece la ley sobre fondos políticos.

# Extraordinarias medidas de seguridad rodearon ayer la apertura del congreso de «Al Fatah»

**Túnez (Efe).— Extraordinarias medidas de seguridad rodearon ayer la apertura en Túnez del Quinto Congreso del movimiento Al Fatah del líder palestino Yaser Arafat, primero que celebra esa organización —principal componente de la OLP— desde hace nueve años.**

Una escuadrilla de cazas de la Fuerza Aérea tunecina sobrevolaba el cielo de Túnez cuando a media mañana el presidente, Zin Al Abi-Din Ben Alí, y el propio Arafat inauguraban un congreso que supone el reencuentro de los principales dirigentes de Fatah desde la conferencia celebrada en 1980 en Damasco.

Mientras tanto, los casi un millar de participantes y las decenas de periodistas presentes en el acto, eran atentamente observados por los miembros de los cuerpos de seguridad, tanto palestinos como tunecinos, desplegados en el palacio de congresos de Túnez, donde durante cinco días se celebrará la conferencia.

En un breve discurso inaugural, Arafat reiteró «la oferta de paz a Israel» para solucionar el conflicto de Oriente Próximo en una conferencia internacional en la que participarían, además de las partes enfrentadas, los cinco miembros permanentes del Consejo de Seguridad de la ONU.

Arafat —que simultanea la presidencia de Fatah con la de la OLP—, insistió también en la conocida posición de la central palestina de no aceptar la convocatoria de elecciones en los territorios ocupados —en respuesta a una iniciativa del primer ministro israelí, Isaac Shamir—, en tanto «no constituyan tan sólo» una etapa para la creación de un estado palestino independiente.

Estos son los dos principales puntos sobre los que gira la actual diplomacia palestina, tras la proclamación de un Estado palestino y el reconocimiento implícito del Estado de Israel, registrados en el pasado «Consejo Nacional Palestino» (parlamento en el exilio) celebrado el pasado noviembre en Argel, cuyas decisiones centrarán el debate político de los dirigentes de Fatah.

Si sobre este capítulo político no parecen presentarse problemas excesivos para un general referendo de la línea moderada de Arafat, como líder de Fatah y la OLP, los asuntos de caracter organizativo de un movimiento, cuyas estructuras se han ido confundiendo en nueve años con las de la propia central palestina, ofrecen «a priori» mayor margen de polémica y divergencia.

Desde el traslado de la OLP a Túnez en 1982, la dirigencia de la central palestina ha sido desempeñada prácticamente en exclusiva por los responsables de Al Fatah, cuyos líderes residen en la capital magrebí, mientras la mayor parte de los otros seis grupos que integran la organización siguen teniendo su sede en Oriente Próximo.

La búsqueda y delimitación en este sentido de los perfiles e identidad propios de Al Fatah en relación con esos otros grupos que también forman parte de la OLP, es uno de los principales objetivos del congreso, según han declarado en estos últimos días los principales dirigentes del movimiento.

Se trataría pues de recobrar y reafirmar la personalidad y línea política intrínseca del movimiento, para consolidar su liderazgo ideológico sobre el resto de la central palestina, pero tratando de evitar las interferencias estructurales entre ambas organizaciones.

Un objetivo que los observadores en esta capital consideran difícil de alcanzar, habida cuenta que además del propio Arafat, el resto de los principales cargos ejecutivos de la OLP son también responsables de Al Fatah.

# Jaime Paz obtendrá la presidencia de Bolivia con el apoyo de Banzer

La Paz (UPI).— El candidato izquierdista Jaime Paz Zamora, tercero en los comicios generales celebrados en mayo, será elegido presidente por el Congreso, tras haber concretado una alianza con el exdictador derechista Hugo Banzer.

El triunfo de Paz Zamora quedó virtualmente asegurado el miércoles por la noche, cuando el general Banzer anunció el retiro de su candidatura y su apoyo al candidato izquierdista. La elección del presidente quedó en manos del Congreso, debido a que, en los comicios del 7 de mayo ninguno de los nueve candidatos obtuvo la mayoría absoluta requerida por la Constitución.

Esta alianza puso fin a las esperanzas presidenciales del candidato oficialista Gonzalo Sánchez de Lozada, el más votado en las elecciones de mayo.

Banzer decidió no apoyar a Sánchez de Lozada debido a que éste quebrantó el llamado «pacto democrático», que unió a ambas fuerzas en el actual gobierno encabezado por Víctor Paz Estenssoro. En las elecciones de 1985, que también debieron ser decididas por el Congreso, Banzer había logrado la mayoría del voto popular, pero al final terminó apoyando a Paz Estenssoro. Para estos comicios el exdictador había propuesto que el candidato que obtuviese la mayoría sería designado presidente.

Sin embargo, cuando las encuestas de opinión pública comenzaron a demostrar este año que ese candidato sería Banzer, Sánchez de Lozada se negó a respaldar la propuesta.

Banzer declaró a los periodistas que su experiencia con el partido gobernante le había conducido a la decisión de «abrir paso a las nuevas generaciones; a la sangre nueva, limpia y libre de las prácticas políticas tradicionales». Agregó que el Gobierno a ser elegido por el Congreso, «es la mejor garantía de estabilidad económica y financiera», por lo que exhortaba a «dejar de lado temores infundados».

Estas palabras fueron dirigidas a aquellos sectores del público que, desde el viernes, cuando quedó en evidencia que Paz Zamora podría ser electo, comenzó a retirar los depósitos bancarios.

En su campaña electoral, Paz Zamora prometió «pleno empleo» y afirmó que prescindiría de los arquitectos de la política económica de Paz Estenssoro que, según él, si bien logró estabilizar la economía, tras una tasa inflacionaria del 24.000 por ciento en 1985, lo había hecho al precio de «unos salarios bajos y un desempleo alto».

M.C.D 2018

Burgos

# Cuatro muertos en dos accidentes de tráfico

**Burgos (DB).—Cuatro muertos y dos heridos graves es el balance de dos accidentes de tráfico ocurridos en la Nacional 1, en los términos municipales de Ameyugo y Valdorros.**

Dos personas resultaron muertas y otras dos heridas de gravedad en un accidente de tráfico ocurrido la pasada noche en la carretera N-I (Madrid-Irún) en las proximidades de Ameyugo (Burgos), según informó ayer el Gobierno Civil de Burgos.

El accidente tuvo lugar al colisionar frontalmente el turismo de matrícula francesa 4119-VJ-78, conducido por David Biache, con otro turismo matrícula BI-2634-Z, conducido por Nicolás San José Martínez, de 52 años. Los dos conductores resultaron muertos en el acto mientras que Adelaida Feijóo Rodríguez, de 47 años, y Jorge San José Feijóo, de 9 años, que viajaban en el turismo con matrícula de Bilbao resultaron heridos de gravedad.

David Biache viajaba sólo en el vehículo y por no encontrarse en el interior del coche documentos personales se ignoran todos sus datos, según informó el Gobierno Civil.

Por otra parte, a las 17,05 horas de ayer, en el kilómetro 218,100 de la Nacional 1 el turismo Wolskvagen Polo matrícula SG-5686-D, conducido por Salvador López Acevedo de 70 años de edad, resultó muerto como consecuencia de las heridas producidas al colisionar frontalmente con el camión Pegaso, matrícula VI-5562-A, conducido por Gabino Aguiriano Cortázar, de 64 años, que resultó ileso. Como consecuencia de la colisión también murió en el accidente la ocupante del turismo Josefa de las Heras de la Fuente, de 67 años de edad, informó la Guardia Civil.

**Atracan a punta de navaja a un taxista**

Dos individuos amenazaron con una navaja a un taxista, a primeras horas de la tarde de ayer, obligándole a entregar el dinero que llevaba, unas 3.700 pesetas en metálico. El taxista había atendido una llamada telefónica para acudir a la calle Madrid, en donde recogió a dos individuos que le pidieron ir hasta la bariada Bakimet. Allí esperó a que volvieran y posteriormente recorrieron diversas calles de la ciudad hasta volver a la carretera de Valladolid en donde los dos sujetos amenazaron al taxista con una navaja.

Tras apoderarse del dinero, los atracadores ataron las manos a su víctima y la dejaron encerrada en el coche. Momentos más tarde fue visto por otro taxista que avisó a la Policía Local, lo que permitió la liberación de la víctima del robo.

**Robo en el centro médico de Medina de Pomar**

Fuerzas de la Guardia Civil han detenido en Medina de Pomar a J.L.G., de 25 años de edad, con tres antecedentes como presunto autor de un robo en el centro médico de Medina de Pomar de donde sustrajo medicamentos y un talonario de recetas, así como de tentativa de robo en una farmacia de la localidad. Al ser trasladado al acuartelamiento de la Guardia Civil, el detenido se autolesionó con una cuchilla de afeitar, cortándose varias veces las venas, por lo que tuvo que ser atendido por el médico de la localidad y en el Hospital Provincial. Al detenido le fueron ocupadas varias jeringuillas hipodérmicas y medicamentos psicotrópicos.

**Dos incendios**

Un incendio originado en el monte Río Nela, de la Merindad de Valdeporres, ha afectado a una hectárea de matorral y pastos, causando daños que han sido valorados en 20.000 pesetas. Participaron en la extinción un guardia forestal, cuatro obreros de la Junta de Castilla y León y un helicóptero de ICONA.

Días pasados un incendio afectó en Melgar de Fernamental a 22 hectáreas de cereal, ocasionando daños que han sido valorados en 900.000 pesetas. Al parecer el fuego se inició al saltar una chispa de la máquina cosechadora.

Finalmente durante las últimas horas se han denunciado en Comisaría ocho sustracciones en el interior de vehículos..

Internacional

# Liberan al empresario italiano que sufrió la amputación de una oreja durante su secuestro

**Roma (Efe).— El empresario italiano Dante Belardinelli, secuestrado el pasado 30 de mayo en Florencia y que sufrió la amputación de parte de una oreja, fue liberado ayer por la Policía en una región situada a quince kilómetros de Manciano, en la provincia de Grosseto (centro).**

La Policía halló al empresario encadenado y con los ojos vendados en una tienda de campaña cercana a la residencia de un pastor, Constantino Pintore, de 36 años, que fue detenido como presunto implicado en el secuestro.

La salud de Belardinelli es «satisfactoria», informaron fuentes policiales.

El pasado 23 julio, fecha en que se cumplía el plazo dado por los secuestradores para el pago de los 5.000 millones de liras (3,5 millones de dólares) del rescate, fue hallado en Bolonia un sobre que contenía un trozo de oreja del secuestrado y también, según se supo ayer, una secuencia fotográfica de la amputación.

Tras este macabro aviso, la familia reiteró públicamente su voluntad de pagar el rescate.

El 28 de julio, la Policía interceptó el coche en el que viajaba la hija de Belardinelli con el dinero exigido por los secuestradores y sustituyó el vehículo por uno idéntico, en el que se ocultaron tres agentes de las brigadas especiales de los carabineros (policía militarizada italiana), uno de ellos disfrazado de mujer.

Pocas horas después, ese automóvil y otros vehículos policiales camuflados que le seguían llegaron al lugar donde esperaban cuatro de los secuestradores, en una carretera próxima a la autopista Roma-L'Aquila.

En el tiroteo que se produjo a continuación murieron dos de los secuestradores, mientras que los dos restantes y cuatro agentes policiales resultaron gravemente heridos.

Los familiares del empresario hicieron público al día siguiente un comunicado en el que criticaban la decisión de la fiscalía de Florencia de impedir el pago del rescate.

En este sentido, el ministro del Interior, Antonio Gava, afirmó el miércoles en el Senado que para combatir el creciente número de secuestros que sufre Italia desde hace unos años «hay que hacer prácticamente imposible el pago de rescates, a pesar de que es evidente que la familia de un secuestrado tiene el derecho de llevar a cabo cualquier acción para salvarlo».

Desde 1972 se han producido en Italia un total de 596 secuestros, de los que 382 concluyeron con el pago del rescate, lo que supone un total de 300.000 millones de liras (213 millones de dólares).

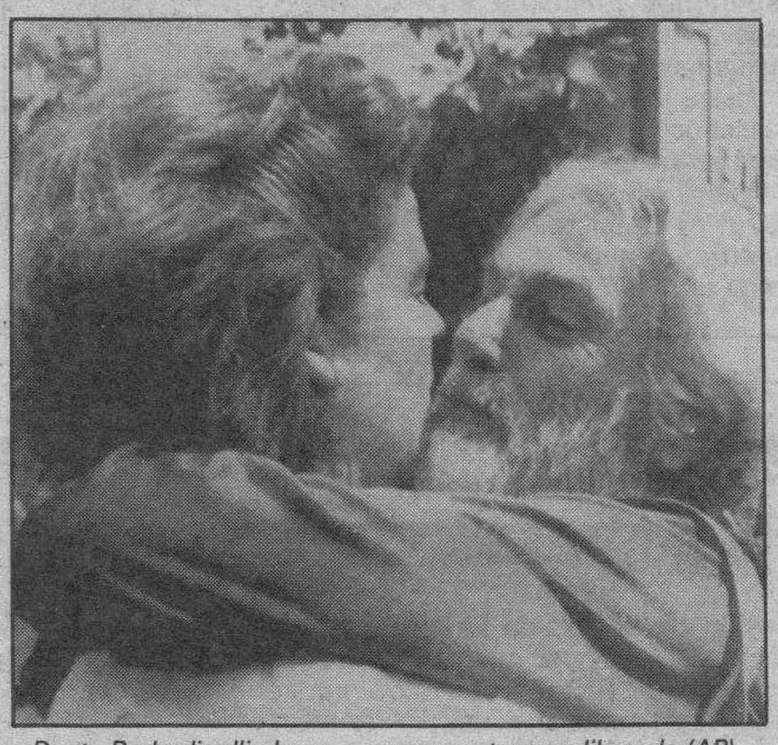

*Dante Berlardinelli abraza a su esposa tras ser liberado (AP).*

**Se eleva a once el número de víctimas en Kiev**

Moscú (Efe).— Once personas muertas y dos heridas de gravedad es el último recuento ofrecido por las autoridades ucranianas de las víctimas causadas al derrumbarse el pórtico del edificio central de Correos de Kiev, capital de la república soviética de Ucrania.

Según Constantin Masik, viceprimer ministro de la república, ocho de los fallecidos son mujeres, dos hombres y un adolescente.

El edificio, situado en la avenida principal de Kiev, «Kreshatik», fue construido en 1953 con ladrillos recogidos de las ruinas de las casas destruidas durante la Segunda Guerra Mundial.

**General tailandés acusado de narcotráfico**

Bangkok (Efe).— La policía tailandesa inició ayer una investigación para establecer la posible responsabilidad del general Vech Pechborom, subinspector general de Policía, acusado de tráfico de heroína por un tribunal estadou nidense.

El general Pechborn, de 53 años, que ayer se declaró inocente, es el oficial de más alta graduación acusado formalmente de tráfico de drogas en Tailandia.

Si la investigación establece que la acusación de Estados Unidos, realizada tras cuatro años de trabajo en colaboración con la policía tailandesa, tiene fundamento, el general sería apartado de su cargo y comenzaría un proceso legal.

El general Pechborom, que ocupa una importante posición en el escalafón de la policía tailandesa, ha sido considerado por las autoridades estadounidenses como un elemento clave en una red de tráfico de heroína.

Nacional

# Detenidos cuatro belgas con casi 2.000 kilos de hachís

Madrid (Efe).— Tres hombres y una mujer de nacionalidad belga fueron detenidos ayer cuando se disponían a cruzar la frontera por La Junquera (Gerona), con un cargamento de casi dos mil kilos de hachís oculto en el remolque de un camión, según informaron a «Efe» fuentes de la Dirección General de Policía.

La desarticulación de esta banda de presuntos narcotraficantes ha sido posible gracias a una operación policial que comenzó a mediados del pasado mes de julio, cuando la Policía sospechó del ciudadano belga Fernan Wolfs y empezó a vigilarle.

Los otros detenidos son su hijo Ubert Wolfs, de 18 años; Nicole Matuy, de 29 años, y Joseph Denis, de 24 años, que se encuentran en la comisaría de La Junquera prestando declaración, a la espera de pasar a disposicion judicial.

Wolfs, de 43 años y considerado por la Policía el jefe de la llamada «Banda de Benidorm» porque vive en esa ciudad alicantina gran parte del año, viajó hacia Marruecos en un coche Mercedes, de donde regresó el 30 de julio pasado, pero ya con un camión.

En Algeciras contactó con otro individuo, y desde allí emprendieron viaje hacia La Junquera.

Fernan Wolfs hizo el recorrido Algeciras-La Junquera en el Mercedes, en todo momento detrás del camión que conducía el hombre con quien había contactado en Algeciras, acompañados ambos por los otros dos detenidos, uno en el coche y otro en el camión.

Según las fuentes de la Dirección General de Policía consultadas por «Efe», en el seguimiento del camión con un remolque y del Mercedes participaron funcionarios policiales de las jefaturas por donde pasó la caravana, entre ellas las de Barcelona y Gerona, coordinados por el inspector jefe de Madrid Antonio Toval.

La droga, que ha sido valorada en unos 200 millones de pesetas, iba destinada a Bélgica y estaba oculta en un doble fondo del interior de la caravana-remolque, en paquetes de hasta cinco kilos.

La detención de los cuatro belgas se llevó a cabo a últimas horas de ayer, miércoles, en el área de servicio de la autopista A-7 llamada «Puerta de Cataluña», donde tenían aparcados el camión y el automóvil.

Fuentes de la Dirección General de Policía indicaron a «Efe» que además de los numerosos funcionarios policiales que participaron en la operación, ha sido importante la colaboración de la Dirección General de Aduanas, Fiscalía Especial Antidroga y Guardia Civil.

El Gobernador Civil de Gerona, Pedro Navarro, se trasladó ayer a La Junquera para conocer los detalles de la operación policial.

**Gases venenosos**

Las Palmas de Gran Canaria (Efe).— Una reacción química pudo ser la causa que produjo los gases que acabaron con la vida de un hombre y dejó grave a otros tres, en el accidente ocurrido esta mañana en un barco que reparaba en Astilleros Canarios (ASTICAN), informó un portavoz de la Empresa.

El accidente se produjo sobre las diez de la mañana, cuando un equipo de tres hombres —uno en la boca del tanque y dos en su interior— procedía a desgasificar uno de los tanques del pesquero «Puente Toraya».

El trabajador que estaba en la boca del tanque advirtió que sus compañeros se desvanecían, por lo que dio aviso a otros operarios que trabajaban en las inmediaciones, uno de los cuales bajó al tanque y también sufrió las consecuencias de las emanaciones del gas.

El portavoz de la Empresa dijo que, aunque se está procediendo a un estudio más meticuloso sobre lo ocurrido, una de las causas pudo ser la reacción química que produjo el vertido de un líquido en el interior de una lata de pintura, que provocó emanaciones de un gas tóxico.

Por su parte, fuentes del Comité de Empresa de Astican señalaron la posibilidad de que el producto utilizado en la desgasificación del tanque por los trabajadores, sin conocerlo ellos, «no fuera el adecuado».

En el accidente falleció de forma instantánea el trabajador José Morales Perdomo, de 52 años de edad, cuyo cadáver fue trasladado al Instituto Anatómico Forense por orden del Juez.

En el Hospital de la Seguridad Social, Virgen del Pino, están ingresados otros cuatro trabajadores con síntomas de asfixia, uno de los cuales fue internado en la UVI, debido a su extrema gravedad.

**Intentó atracar por tercera vez la misma tienda**

Madrid (Efe).— Juan Castillo Molina, de 28 años, ha sido detenido por la Policía tras haber intentado atracar por tercera vez en dos meses en una misma zapatería, situada en el distrito de Vallecas, informó a «Efe» la Jefatura Superior de Policía.

Los dependientes del establecimiento vieron llegar el pasado 15 de julio a Juan Castillo, le reconocieron como la persona que antes les había atracado y cerraron las puertas, lo que evitó que consumara un tercer robo.

Antes, concretamente el 11 de mayo y el 1 de julio, Juan Castillo y otro delincuente se habían apoderado de un total de siete mil pesetas en esa zapatería, tras amenazar con un cuchillo a los empleados.

Juan Castillo ha sido detenido ahora, tras ser identificado, y posee cinco antecedentes por otros tantos hechos presuntamente delictivos.

M.C.D 2018

Diario de Burgos

El Diario Oficial de la Vuelta

# XI vuelta ciclista internacional a Burgos

Texto: Ana Isabel Angulo y Fotografías: Angel Ayala

CIRCULO CAJA DE AHORROS DEL CIRCULO CATOLICO

## BH, ganador de la contrarreloj por equipos

**El equipo de BH se adjudicó ayer la contrarreloj por equipos, que se disputó entre las localidades de Villalbilla de Burgos y Melgar de Fernamental. Con esta victoria del equipo del BH, Francisco Antequera continúa de líder en la Vuelta a Burgos y se perfila como uno de los más firmes candidatos para conseguir definitivamente el jersey morado y blanco. Hoy se disputará una etapa completamente lisa y la más larga de toda la ronda burgalesa entre la fábrica de Cervezas «San Miguel» en Burgos y Aranda de Duero con doscientos nueve kilómetros.**

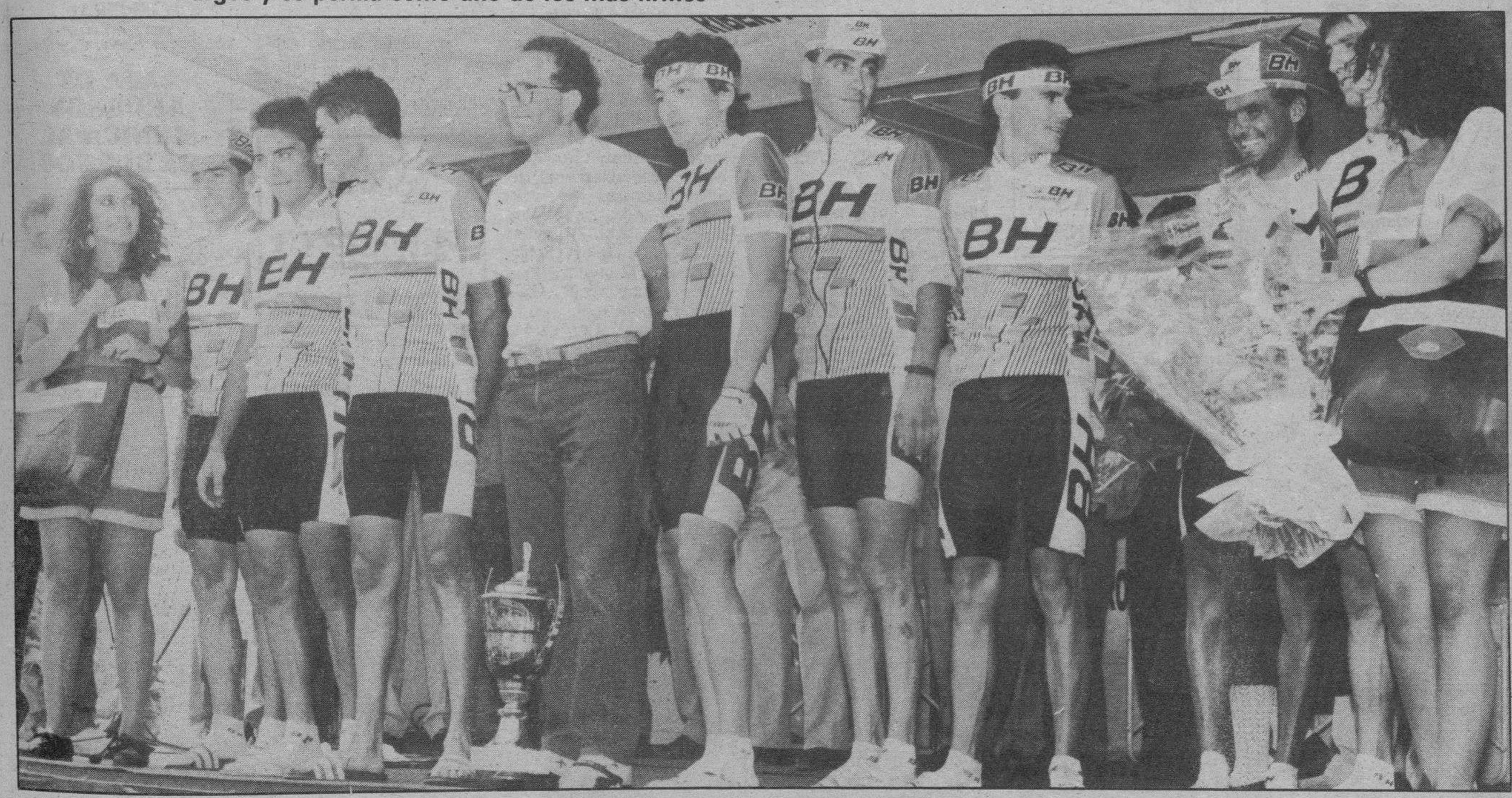


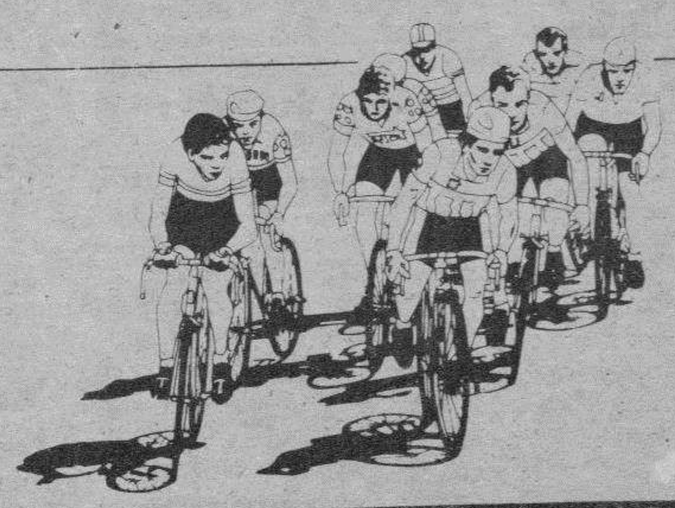

el esfuerzo de todos engrandece nuestra tierra

CAJA DE AHORROS MUNICIPAL DE BURGOS

M.C.D 2018

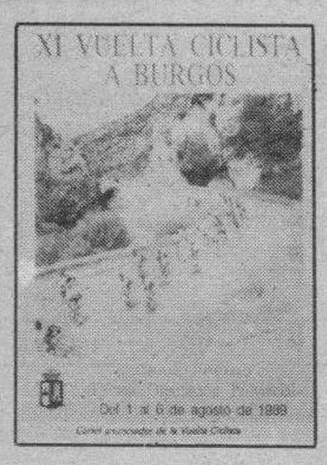


Vuelta Ciclista a Burgos

# Clasificaciones

ETAPA
Mercedes-Benz
URETA MOTOR SA

1.—BH, 47-55.
2.—Panasonic, 48-02.
3.—ONCE, 48-03.
4.—Teka, 48-04.
5.—Superconfex, 48-22.
6.—Kelme, 48-43.
7.—Clas, 48-50.
8.—Paternina, 48-51.
9.—Seur, 48-59.
10.—Histor-Sigma, 49-04.
11.—Reynolds, 49-15.
12.—Hitachi, 49-38.
13.—Helios-C.R., 50-09.
14.—Lotus-Zahor, 51-20.
15.—Mavisa, 51-52.

CLASIFICACION GENERAL
EBRO KUBOTA TRACTORES
MOLLEDA

1.—Antequera, BH, 9-44-57.
2.—Fuerte, BH, 9-46-41.
3.—Vanderaerden, Panasonic, 9-46-48.
4.—Talen, Panasonic, m.t.
5.—Winnen, Panasonic, m.t.
6.—Weltz, ONCE, 9-46-49.
7.—Cabestany, ONCE, m.t.
8.—Chozas, ONCE, m.t.
9.—Emonds, Teka, 9-46-50.
10.—Domínguez, BH, m.t.
11.—Elliot, Teka, m.t.
12.—C. Hernández, Teka, m.t.
13.—Cubino, BH, 9-46-58.
14.—Arribas, BH, m.t.
15.—Florit, BH, m.t.
16.—Martín, BH, m.t.
17.—Quevedo, BH, m.t.
18.—Rozendal, Panasonic, 9-47-05.
19.—Van Rijen, Panasonic, m.t.
20.—Haringe, Panasonic, m.t.
21.—S. Hernández, ONCE, 9-47-06.
22.—P. Muñoz, ONCE, m.t.
23.—Aja, Teka, 9-47-07.
24.—Alonso, Teka, m.t.
25.—Cordes, Superconfex, 9-47-08.
26.—Wijnans, Superconfex, m.t.
27.—Heylen, Superconfex, 9-47-25.
28.—De Vries, Superconfex, m.t.
29.—Martínez, Kelme, 9-47-29.
30.—Gastón, Kelme, m.t.
31.—Recio, Kelme, m.t.
32.—Balboa, Kelme, m.t.
33.—Coll, Kelme, m.t.
34.—Vilamajó, Kelme, m.t.
35.—Neves, Clas, 9-47-36.
36.—Moreda, Clas, m.t.
37.—Ochaita, Clas, m.t.
38.—Múgica, Paternina, 9-47-37.
39.—Arnz, Paternina, m.t.
40.—Pedrero, Paternina, m.t.
41.—Giovanneti, Seur, 9-47-45.
42.—D. Otazu, Seur, m.t.
43.—Blanco, Seur, m.t.
44.—Martínez Oliver, Kelme, 9-47-46.
45.—Guijarro, Kelme, m.t.

CLASIFICACION MONTAÑA
TOR
PERSIANAS
BURGOS-ARANDA

1. Xabier Aldanondo Lazurriaga, C.D. ONCE, 3 puntos.
2. Juan Carlos Martín Martínez, BH, 2 puntos.
3. Enrique Alonso Casado, Lotus-Zahor, 1 punto.

**Puerto El Manquillo**

1. José Luis Villanueva Orihue, G.D. ONCE, 3 puntos.
2. Juan Carlos Martín Martínez, BH, 2 puntos.
3. Enrique Alonso Casado, Lotus-Zahor, 1 punto.

**General**

1. Juan Carlos Martín Martínez, BH, 8 puntos.
2. Enrique Alonso Casado, Lotus-Zahor, 6 puntos.
3. José Luis Villanueva Orihue, G.D. ONCE, 3 puntos.
4. Xabier Aldanondo Lazurriaga, G.D. ONCE, 3 puntos.
5. Clemencio Rodas Alberca, Puertas Mavisa, 3 puntos.
6. Juan Tomás Martínez Gutiérrez, Lotus-Zahor, 1 punto.

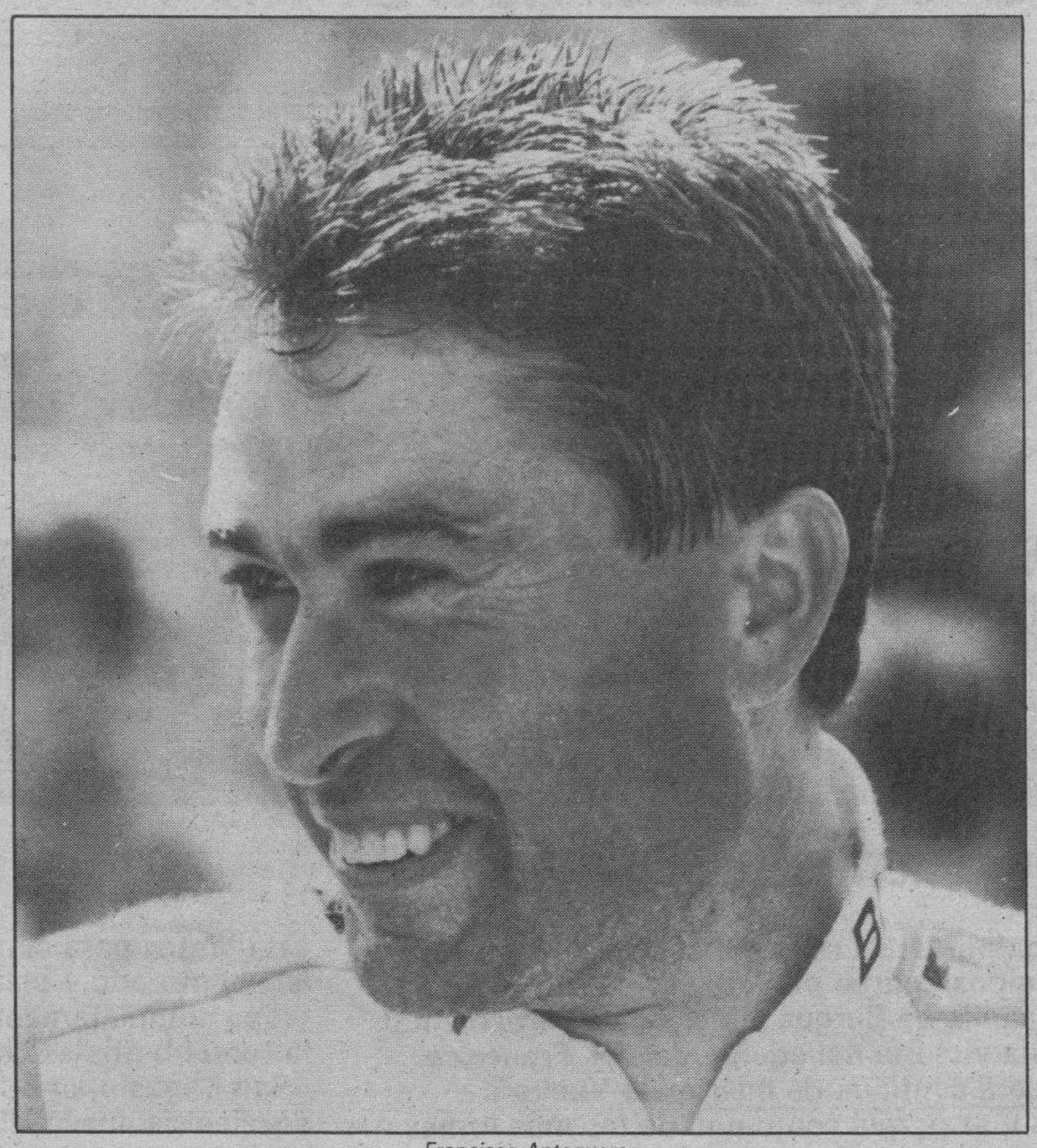
Francisco Antequera.

COMBATIVIDAD
CAJA DE AHORROS CIRCULO CATOLICO

1. Eric Vanderaerden, Panasonic Isost, 45 puntos.
2. Jean-Pierre Heynderichx, Histor-Sigma, 29 puntos.
3. Francisco Antequera Alabau, BH, 25 puntos.
4. Marcel Arntz, Paternina-Orbea, 24 puntos.
5. José Rodríguez, Seur, 16 puntos.
6. Eduardo Manrique González, Helios, 15 puntos.
7. Jozef Lleckens, Hitachi, 14 puntos.
8. Arno Attevanger, Panasonic Isost, 12 puntos.
9. John Talen, Panasonic Isost, 12 puntos.
10. Johny Weltz, G.D. ONCE, 12 puntos.
11. Michel Cornelisse, Panasonic Isost, 10 puntos.
12. Antonio Esparza Sanz, Helios, 10 puntos.
13. Casimiro Moreda García, Clas, 9 puntos.
14. Américo José Da Silva-Neve, Clas, 8 puntos.
15. Tom Cordes, Superconfex, 7 puntos.
16. Ludwig Wignants, Superconfex, 7 puntos.
17. Juan Carlos González Salva, Reynolds, 7 puntos.
18. Brian Lykke Bistrup, Puertas Mavisa, 6 puntos.
19. Jesús Suárez Cueva, Lotus-Zahor, 5 puntos.
20. Alfonso Gutiérrez Gutiérrez, Teka, 4 puntos.

METAS VOLANTES
NISSAN
MOLLEDA

**Pradoluengo**

1. Xabier Aldanondo Lazurriaga, G.D. ONCE, 3 puntos.
2. Francisco Javier Quevedo, Clas, 2 puntos.
3. Fernando Quevedo Salazar, BH, 1 punto.

**Salas de los Infantes**

1. José Villanueva Orihue, G.D. Once, 3 puntos.
2. José Luis Laguía Martínez, Reynolds, 2 puntos.
3. Anselmo Fuerte Abelenda, BH, 1 punto.

**Burgos**

1. Francisco Javier Quevedo, Clas, 3 puntos.
2. Juan Carlos González Salva, Reynolds, 2 puntos.
3. Juan Carlos Martín Martínez, BH, 1 punto.

**General metas volantes**

1. Francisco Javier Quevedo, Clas, 13 puntos.
2. José Luis Villanueva Orihue, G.D. ONCE, 3 puntos.
3. Xabier Aldanondo Lazurriaga, G.D. ONCE, 3 puntos.
4. Clemente Rodas Alberga, Puertas Mavisa, 3 puntos.
5. Brian Lykke Bistrup, Puertas Mavisa, 3 puntos.
6. Patrick Hendricks, Hitachi, 3 puntos.
7. Juan Carlos González Salva, Reynolds, 2 puntos.
8. José Luis Laguía Martínez, Reynolds, 2 puntos.
9. Anselmo Fuerte Abelenda, BH, 1 punto.
10. Juan Carlos Martín Martínez, BH, 1 punto.
11. Fernando Quevedo Salazar, BH, 1 punto.

GENERAL POR EQUIPOS
CAJA DE AHORROS MUNICIPAL DE BURGOS

1.—BH, 29-18-09.
2.—Panasonic Isostar, a 00-02-15
3.—G.D. ONCE, a 00-02-18.
4.—Teka, a 00-02-21.
5.—Superconfex, a 00-03-15.
6.—Kelme, a 00-04-18.
7.—Clas, a 00-04-39.
8.—Paternina-Orbea, a 00-04-42.
9.—Seur, a 00-05-06.
10.—Histor-Sigma, a 00-05-21.
11.—Reynolds, a 00-05-54.
12.—Hitachi, a 00-07-03.
13.—Helios, a 00-08-36.
14.—Lotus-Zahor, a 00-12-43.
15.—Puertas Mavisa, a 00-13-45.

Antequera continúa de líder después de la contrarreloj por equipos.

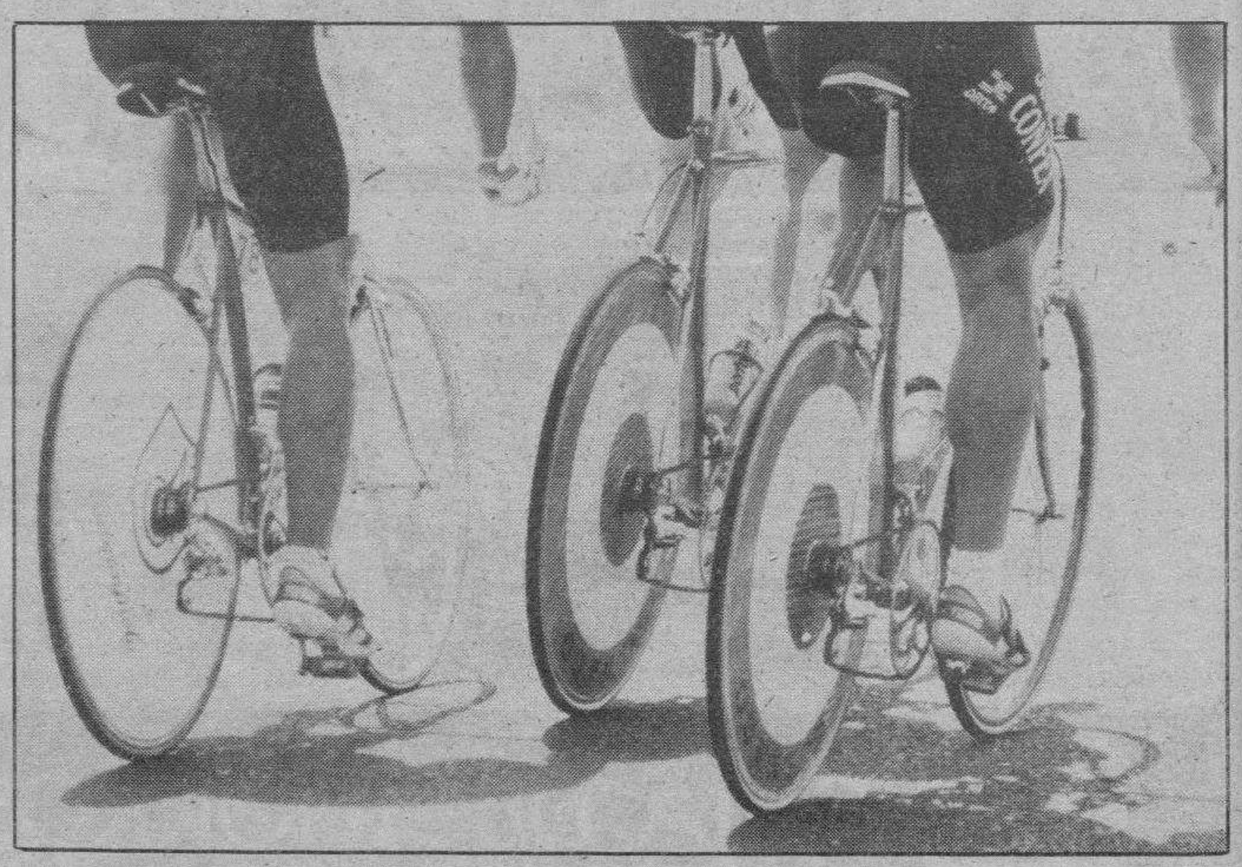
Algunos corredores utilizaron ruedas lenticulares.

M.C.D 2018

Vuelta Ciclista a Burgos

# Los BH se impusieron por siete segundos al Panasonic

**Muchos de los aficionados y seguidores de la Vuelta Ciclista a Burgos daban como equipo favorito de la etapa de ayer, contrarreloj por equipos, al Panasonic. Sin embargo, se impusieron los del BH por siete segundos.**

**A las dos y media de la tarde comenzó a disputarse la tercera etapa de la Vuelta Ciclista a Burgos de poco menos de cuarenta y tres kilómetros entre las localidades de Villalbilla de Burgos y Melgar de Fernamental.**

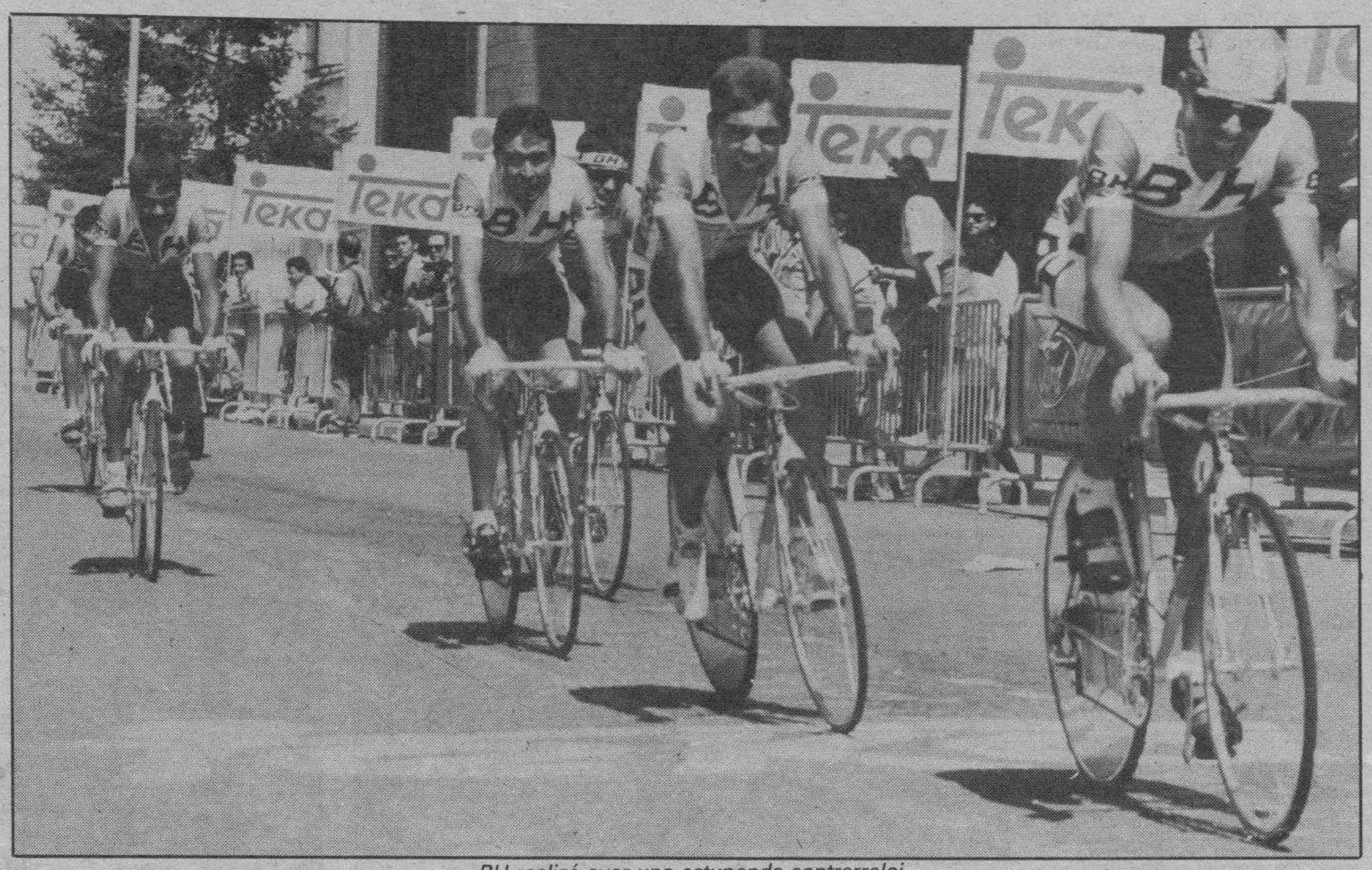


*BH realizó ayer una estupenda contrarreloj.*

El primer equipo en tomar la salida fue el Lotus Zahor, mientras que el último fue el BH. Todos los corredores se encontraron con un enemigo a batir y era el aire. Este les dio gran parte de la carrera de costado, lo que les hizo correr incómodos.

La diferencia entre los quince equipos participantes ha sido muy pequeña. Se esperaba que algún que otro equipo destacara por encima de los demás, con una gran ventaja sin embargo, no fue así.

Todos los equipos estaban obligados a ganar, pero el que más motivos para vencer tenía era la escuadra de la ONCE. Estaban en su casa y tenían que dar una satisfacción a la firma patrocinadora que es la ONCE. En parte se la dieron, pues quedaron los terceros por detrás del BH, con el líder y que tenía que defender el jersey, y del Panasonic, uno de los mejores equipos del Mundo.

Todos los pronósticos o al menos la gran mayoría, daban como equipo favorito al Panasonic. Este conjunto holandés cuenta con grandes «sprinter» como son Eric Vanderaerden y Peter Harings. Estas figuras eran las candidatas para adjudicar la victoria al Panasonic. Sin embargo, el premio se lo llevó el BH.

El equipo vitoriano se jugaba mucho en esta contrarreloj por equipos. En primer lugar, tenía que defender el jersey morado y blanco de Francisco Antequera. Además, el BH ha venido a Burgos a ganar la Vuelta.

**Descalabro del Reynolds**

Es cierto, que no se esperaba una gran actuación de algunos equipos. Sólo se esperaba de ellos que aguantaran y así lo hicieron como demuestran las escasas diferencias de tiempo entre ellos.

Sin embargo, el Mavisa, que a la postre el último, tuvo serias dificultades. En los reprechos iniciales, los corredores ya estaban con algunos metros de distancia. Se les notaba que tenían que hacer serios esfuerzos para permanecer unidos. Al final, perdieron mucho tiempo.

A nuestro juicio, el equipo que peor lo llevó fue el Reynolds. Es cierto, que en la clasificación quedaron los decimoprimeros, pero durante los cerca de cuarenta y tres kilómetros estuvieron muy fraccionados. De todas las maneras ya tuvieron malos comienzos. Cuando habían recorrido tan sólo diez kilómetros el corredor Marc Gómez sufrió una caída. Fue atendido por los servicios médicos y parece ser que recibió algunos puntos de sutura. Esto ya le ha impedido participar no sólo en la prueba sino que también se ha retirado.

Después de esta mala suerte, algunos corredores del Reynolds se quedaron rezagados y a pocos kilómetros de llegar a la meta, el equipo estaba compuesto por tan sólo cinco corredores. Los otros dos iban con un retrasado del Superconfex.

Al final, la clasificación quedó de la siguiente forma: primero BH con 47,02, con siete segundos de diferencia el Panasonic, después el equipo de la ONCE, seguido del Supersonic, Kelme, Clas, Paternina-Orbea, Seur, Histor-Sigma, Reynolds, Hitachi, Helios-CR, Lotus-Zahor y Mavisa.

Esta victoria, ha supuesto un paso de gigante para el BH. Francisco Antequera ha conseguido reafirmarse más líder que nunca. El resto de los equipos tendrán que luchar mucho para conseguir quitar la victoria a este corredor valenciano, que está amparado por muy buen equipo.

Una vez concluida la etapa, Planckaert, director del Panasonic Isostar estaba visiblemente enfadado. No estaba de acuerdo con el tiempo que había realizado la escuadra ganadora. En principio, parecía que iba a presentar alguna reclamación. Sin embargo, ésta no se llevó a efecto.

En la entrega de los «maillots», que estaba perfectamente organizada y dirigida por nuestro compañero Chico Pérez, hubo también entrega de trofeos. Se entregó una placa a José María Arroyo de la ONCE. Hizo la entrega el corredor Eduardo Chozas. Además, los corredores del BH entregaron el tradicional y consabido ramo de flores al público de Melgar de Fernamental, que ayer acogió la Vuelta con muestra de alegría y de satisfacción.

**La jornada de hoy**

Hoy, viernes, se disputará la cuarta etapa de la Vuelta Ciclista Internacional a Burgos. Es la etapa más larga de toda la ronda burgalesa. Consta de doscientos nueve kilómetros. Esta etapa, tan larga ha sido establecida por la organización a petición del seleccionador nacional, Enrique Martínez Heredia.

El recorrido es completamente llano. A simple vista parece una etapa de transición, pero si el viento hace su aparición, la etapa puede resultar muy peligrosa.

La salida está establecida en Burgos, concretamente frente a la fábrica de Cervezas «San Miguel» a las once y diez de la mañana. La salida real será frente al Hospital Provincial a las once y cuarto.

La meta estará ubicada en Aranda de Duero, frente a la plaza de toros y la hora prevista de llegada es las cuatro y media de la tarde.

*Panasonic se clasificó en segundo lugar.*

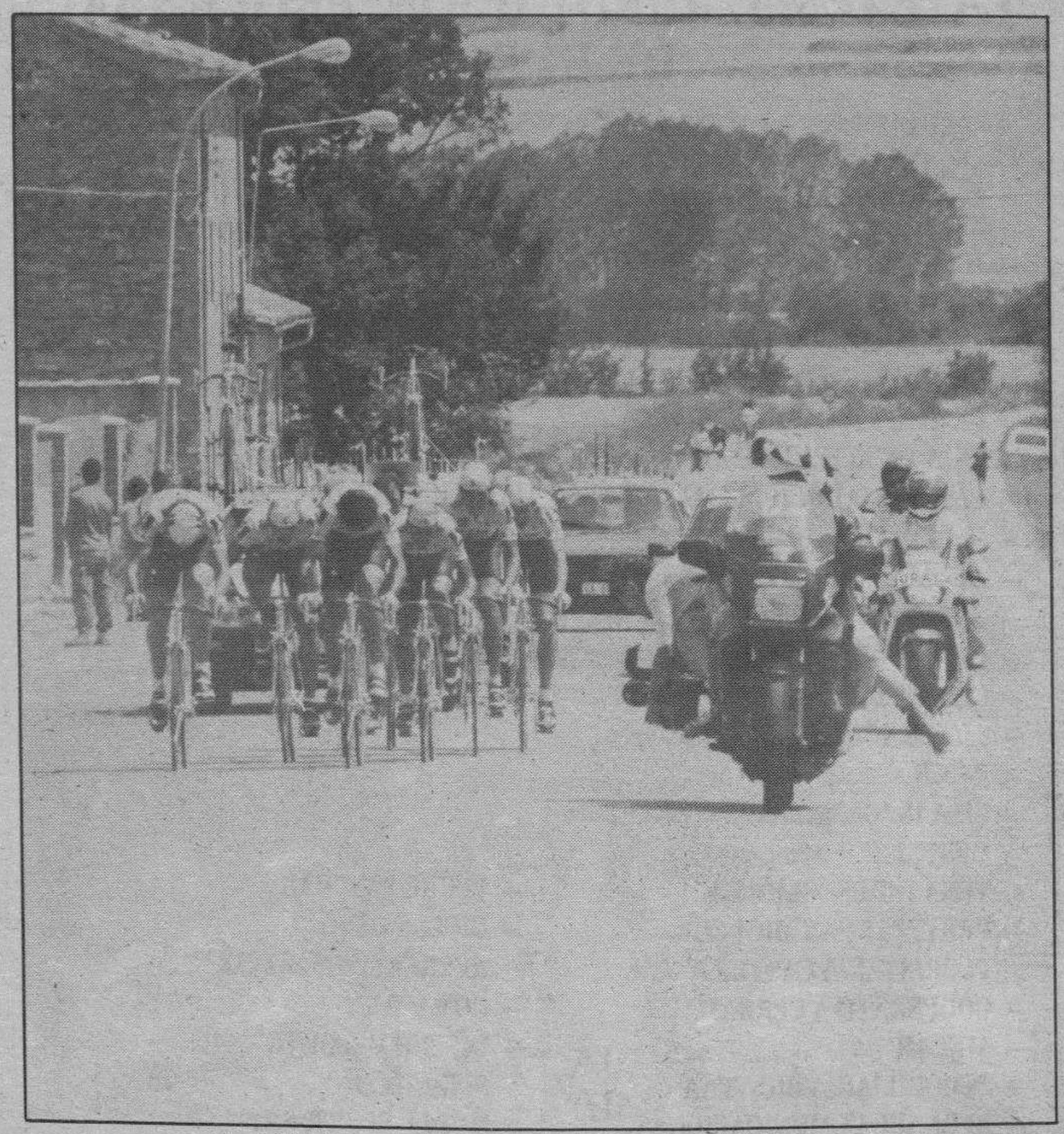

*El equipo de la ONCE se «lució» en Melgar de Fernamental.*

M.C.D 2018

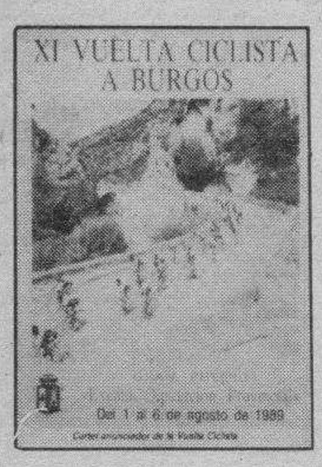


Vuelta Ciclista a Burgos

# José Luis López Cerrón, director del BH: «Ahora tenemos más posibilidades de ganar»

**Contra todo pronóstico, ayer ganó la contrarreloj por equipos el BH, el equipo del líder, Francisco Antequera. Una vez concluida la etapa, el director del BH, se mostraba contento y satisfecho con la actuación de su equipo.**

«En principio, no habíamos planificado nada. Nuestro objetivo era ganar, pero no teníamos nada pensado. Una cosa que sí que había dicho era que teníamos que aguantar los dos primeros repechos. Había que aguantar, porque después quedaban veinte kilómetros y los relevos son muchos más fáciles y se rinde mucho más si hay ocho corredores en vez de seis».

«Lo cierto es que estoy contento, porque Antequera ha conseguido más segundos de ventaja y esto le hace más líder. Además, cuento con otros corredores y tenemos muchas más posibilidades que ayer de adjudicarnos la Vuelta a Burgos. En las Lagunas de Neila, además de contar con Antequera, que está muy bien, tengo a dos hombres muy fuertes y bien preparados como son Laudelino Cubino y anselmo Fuerte. El equipo está bien y vamos a pelear para que el maillot no se nos vaya», concluyó el director del BH, José Luis López Cerrón.

**González Linares (Teka): «No tenemos equipo»**

En la pasada edición, el Teka se adjudicó la contrarreloj por equipos, que se disputó en Aranda. Antes de que empezara la prueba, hablamos con el director de este equipo, José Antonio González Linares, quien nos comentaba que no tenía equipo.

«No he pensado nada, pues lo cierto es que no tengo equipo para ganar. No hemos ido al Tour y no estamos lo suficientemente fuertes como para competir».

González Linares indicó que «hoy se verá quien es el ganador de la Vuelta a Burgos. La verdad es que el equipo del BH está muy fuerte. Fuerte y Antequera están muy bien y pueden hacer mucho daño. Además, Giovanetti del Seur también puede hacer algo bueno, al igual que Peter Winnen del Panasonic y la ONCE hoy en la contrarreloj puede conseguir un buen tiempo. Sin embargo, el BH está muy bien y pienso que lo hará mejor. Antequera es un buen líder y va a ser muy difícil quitarle y para las Lagunas está Anselmo Fuerte».

Con respecto a la organización de la Vuelta, González Linares comentó, «Veo que edición tras edición se va superando. Por ejemplo, en los túneles la organización demostró tener una excelente voluntad. No hacía falta que fueran iluminados y sin embargo, lo fueron. La Vuelta a Burgos es una de las mejores organizadas».

Finalmente, sobre los premios indicó: «Los corredores ya cobran por los contratos publicitarios de sus equipos y lo cierto es que no se fijan en los premios. Ellos ya ganan y cuando van a una Vuelta, nunca preguntan por la cuantía de los premios. Creo que los organizadores no se deberían fijar de estas cuestiones, pues los ciclistas no lo hacen».

*Todos los equipos se esforzaron por conseguir la victoria.*

*López Cerrón, director del BH, junto a José María Arroyo, de la ONCE.*

**Pereda: «Antequera es el favorito»**

El concejal del Ayuntamiento de Burgos y diputado provincial, Antonio José Pereda, es un aficionado del ciclismo. En los comienzos de la Vuelta a Burgos la seguía como profesional de la fotografía, y este año lo hace como un simple aficionado.

Para Antonio José Pereda el favorito de la presente edición de la ronda burgalesa es el actual líder del BH, Francisco Antequera. «En anteriores ediciones pronostiqué a Lejarreta y éste he dicho que será Antequera. Espero que acierte».

A nivel deportivo la Vuelta está resultando muy disputada, comenta Pereda. «En principio, se pensaba que no iba a haber mucha lucha, sin embargo la combatividad entre los corredores se está llevando a cabo y están ofreciendo un buen espectáculo. A nivel de organización, la Vuelta a Burgos necesita una matrícula. Esta mención especial se la doy yo, pero mi versión no puede ser objetiva. Sin embargo, mis observaciones se ratifican con los comentarios de los ciclistas y de los directores. Ellos dicen que la Vuelta tiene una organización excelente».


# LA EXCMA. DIPUTACION PROVINCIAL DE BURGOS

AGRADECE LA COLABORACION DEMOSTRADA EN ESTA EDICION A LAS SIGUIENTES FIRMAS COMERCIALES:

- **CONSEJO REGULADOR DENOMINACION DE ORIGEN RIBERA DEL DUERO:** Tribuna de Trofeos y Señalización
- **IBERDUERO:** Entrega de Premios
- **CENTRO PELETERO ANTONIO CABEZON:** Patrocinador 2.ª Etapa
- **PERSIANAS TOR GRADULUX:** Premio de la Montaña
- **RESTAURANTE LAS QUEMADAS:** Patrocinador Contra Reloj Individual
- **CAMPOFRIO:** Avituallamiento
- **CAJA DE AHORROS MUNICIPAL DE BURGOS:** General por Equipos
- **CAJA DE AHORROS DEL CIRCULO CATOLICO DE OBREROS:** Combatividad
- **SEUR:** Tribuna de Jueces
- **AUTOCID FORD:** Coche oficial
- **RADIO POPULAR (COPE):** Emisora oficial
- **DIARIO DE BURGOS:** Diario Oficial de la Vuelta
- **CEPSA-VILLODRIGO:** Patrocinador Tribuna firmas
- **VIAJES SOLINIEVE:** Alojamientos
- **RAMILA:** Desplazamientos
- **EISA INFORMATICA:** Informatización
- **GESTETNER:** Fotocopiadoras
- **TEKA INDUSTRIAL, S.A.**
- **CERVEZAS SAN MIGUEL**
- **FLORISTERIA CASTILLA**
- **COOPERATIVA CERRATO**
- **AINCAR**
- **INMOBILIARIA RIO VENA**
- **BERNABE COMUNICACIONES**
- **LECHE PASCUAL**
- **CICLOS CANO**
- **RECREATIVOS RONAR**
- **COMACAL**
- **DISEÑO DEPORTE**
- **SISQUILLO**
- **MODEL SPORT, S.A.**


# Revuelo de corredores y «movida» en los equipos

**Cuando todavía quedan dos meses para que acabe la temporada ya ha empezado el «baile» de corredores y la «movida» de los equipos. Muchos son los comentarios, muchos son los rumores y aunque todavía no hay nada seguro, los contactos y conversaciones ya se han iniciado.**

En la etapa de ayer, la tercera de la Vuelta a Burgos, se habló del bajón en el presupuesto del equipo Teka. Se sabe de buena tinta, que la escuadra cántabra ha rebajado considerablemente el presupuesto. Se ha bajado a doscientos millones de pesetas.

Con esta cantidad, el equipo de Santander pasará la próxima temporada. En sus filas se encuentra el único corredor burgalés profesional. Se trata de Arsenio González.

A pesar del bajón presupuestario, Arsenio González tiene el compromiso de continuar. Así se lo ha manifestado el propio gerente, Santiago Revuelta. Sin embargo, sí se reducirá la plantilla. Actualmente, hay veintitrés corredores y se reducirá a catorce.

Marino Alonso, del Teka, es uno de los corredores que más interesa a la ONCE. Es posible, que si se llega a un acuerdo económico, este Teka pase a formar parte de las filas de la ONCE. Mientras que unos se quedan, otros se van. Lógico.

El equipo de la ONCE ayer trabajó arduamente en la contrarreloj por equipos. No era para menos. Salían de Villalbilla y llegaban a Melgar de Fernamental, el pueblo de uno de los jefes, José María Arroyo Zarzore.

Este equipo, como todos o casi todos, siempre va dispuesto a ganar, pero en «casa del jefe» los esfuerzos se incrementan. Ayer, quedaron los terceros por equipos.

Otra cuestión muy importante, que hay que destacar es que en la edición de ayer hablábamos de los invitados. Entre ellos se encontraba el seleccionador nacional, que ayer continuó con la ronda burgalesa, y el director general de la Vuelta a España.

Sin embargo, no mencionábamos la presencia de dos figuras nacionales. Se trata del mecánico de la selección nacional, Luis Luengo, del BH y del masajista de la selección nacional, Chema Aguirre del Paternina.

Concluimos con una noticia simpática. El corredor Jaime Tomás Florit del BH se casará una vez concluya la temporada ciclista. Se casará en Burgos con una burgalesa que conoció en el transcurso de la pasada edición de la Vuelta Ciclista a Burgos.

M.C.D 2018

Vuelta Ciclista a Burgos

*La labor que presta la Guardia Civil a lo largo de la Vuelta Ciclista es realmente digna y elogiosa.*

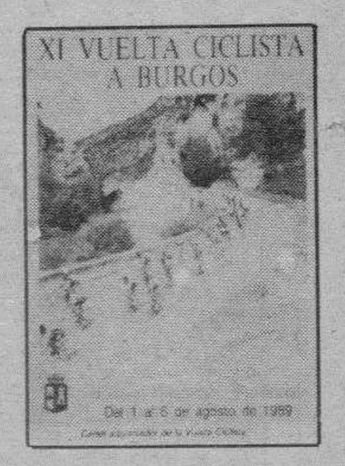


CUARTA ETAPA

## CERVEZA «SAN MIGUEL» (BURGOS) ARANDA DE DUERO

| Altitud | Kilometros: Parciales | Kilometros: Recorridos | Kilometros: Por recorrer | Horario probable | ITINERARIO Y LOCALIDADES |
|---|---|---|---|---|---|
| 860 | 0 | 0 | 0 | 11,10 | **SALIDA NEUTRALIZADA. De Cerveza «San Miguel», ctra. Logroño-Burgos.** |
| 870 | 0 | 0 | 209 | 11,15 | **SALIDA REAL. Hospital Provincial, Burgos, por ctra. N-623.** |
| 870 | 2 | 2 | 207 | 11,19 | Villatoro. |
| 860 | 5 | 7 | 202 | 11,27 | Quintanilla Vivar. |
| 860 | 1 | 8 | 201 | 11,28 | Vivar del Cid. |
| 900 | 1 | 9 | 200 | 11,30 | Sotopalacios. **Peligro, paso a nivel.** |
| 860 | 2 | 11 | 198 | 11,33 | Quintanaortuño. |
| 890 | 5 | 16 | 193 | 11,42 | Ubierna. |
| 890 | 2 | 18 | 191 | 11,45 | **Puente estrecho, peligro.** |
| 920 | 4 | 22 | 187 | 11,52 | Mata. |
| 960 | 4 | 26 | 183 | 11,59 | Quintanilla Sobresierra. |
| 1.020 | 7 | 33 | 176 | 12,11 | Masa. **Cruce izquierda, dirección Villadiego, por ctra. BU-6010.** |
| 945 | 7 | 40 | 169 | 12,23 | **Cruce con la C-617, seguir recto, dirección Villadiego.** |
| 930 | 1 | 41 | 168 | 12,24 | **Puente estrecho, peligro.** |
| 940 | 1 | 42 | 167 | 12,26 | La Nuez de Arriba. |
| 980 | 10 | 52 | 157 | 12,43 | Coculina. |
| 960 | 1 | 53 | 156 | 12,44 | **Puente estrecho, peligro.** |
| 910 | 2 | 55 | 154 | 12,47 | Brulles. |
| 870 | 3 | 58 | 151 | 12,51 | Villaute. |
| 860 | 4 | 62 | 147 | 12,57 | Arenillas de Villadiego. **Puente estrecho, peligro.** |
| 840 | 2 | 64 | 145 | 13,00 | Villadiego. **Cruce izquierda, por circunvalación. META VOLANTE.** |
| 840 | 2 | 66 | 143 | 13,03 | **Cruce izquierda en rotonda, dirección Burgos, por ctra. C-627. Cruce derecha dirección Sasamón, por ctra. BU-6300.** |
| 820 | 5 | 71 | 138 | 13,12 | Villegas. |
| 820 | 6 | 77 | 132 | 13,22 | Sasamón. **Paso estrecho, peligro.** |
| 820 | 1 | 78 | 131 | 13,23 | **Cruce, seguir recto por ctra. BU-6410, dirección Villasandino.** |
| 790 | 3 | 81 | 128 | 13,28 | **Cruce, seguir recto dirección Melgar de Fernamental, por ctra. N-120.** |
| 790 | 3 | 84 | 125 | 13,32 | Villasandino. **Cruce izquierda, dirección Castrojeriz, por ctra. BU-4040.** |
| 770 | 6 | 90 | 119 | 13,42 | Villasilos. |
| 780 | 5 | 95 | 114 | 13,50 | Castrojeriz. **AVITUALLAMIENTO.** |
| 770 | 1 | 96 | 113 | 13,52 | **Cruce izquierda, dirección Villaquirán de los Infantes, por ctra. BU-4010.** |
| 890 | 10 | 106 | 103 | 14,05 | Coto Gallio. |
| 820 | 3 | 109 | 100 | 14,10 | Villaquirán de los Infantes. |
| 800 | 2 | 111 | 98 | 14,13 | **Cruce, seguir recto por ctra. BU-1020. Paso a nivel, peligro.** |
| 790 | 3 | 114 | 95 | 14,18 | Pampliega. **Puente estrecho, cruce población.** |
| 810 | 8 | 122 | 87 | 14,30 | Santa María del Campo. **META VOLANTE. Seguir recto, por ctra. P-1012.** |
| 800 | 7 | 129 | 80 | 14,40 | Escuderos. **Seguir recto, dirección a Roa, por ctra. P-1041, puente estrecho, peligro.** |
| 800 | 6 | 135 | 74 | 14,49 | Torrepadre. |
| 820 | 6 | 141 | 68 | 14,58 | Royuela de Río Franco. |
| 830 | 3 | 144 | 65 | 15,02 | Provincia de Palencia. |
| 840 | 2 | 146 | 63 | 15,03 | **Seguir recto, por ctra. P-1131, dirección Roa.** |
| 840 | 1 | 147 | 62 | 15,06 | Espinosa de Cerrato. (Provincia de Palencia). |
| 860 | 4 | 151 | 58 | 15,12 | Provincia de Burgos. |
| 900 | 4 | 155 | 54 | 15,18 | Villafruela. **Paso estrecho.** |
| 900 | 1 | 156 | 53 | 15,19 | **Seguir recto, dirección Roa.** |
| 860 | 9 | 165 | 44 | 15,32 | Torresandino. |
| 850 | 2 | 167 | 42 | 15,35 | **Seguir recto, dirección Roa, por ctra. P-1324.** |
| 860 | 4 | 171 | 38 | 15,40 | Olmedillo de Roa. **Seguir recto dirección Roa.** |
| 810 | 3 | 174 | 35 | 15,44 | Anguix. |
| 790 | 4 | 178 | 31 | 15,49 | **Cruce derecha, dirección Roa por ctra. BU-1100, cruce derecha, subir Roa.** |
| 820 | 1 | 179 | 30 | 15,51 | Roa de Duero. **META VOLANTE. Paso estrecho por nucleo urbano.** |
| 800 | 1 | 180 | 29 | 15,52 | **Cruce izquierda, dirección Aranda de Duero, por ctra. BU-1220.** |
| 790 | 1 | 181 | 28 | 15,54 | **Puente estrecho, cruce, seguir recto dirección Fuentecén.** |
| 810 | 2 | 183 | 26 | 15,57 | **Paso a nivel, peligro.** |
| 830 | 8 | 191 | 18 | 16,07 | **Cruce izquierda, por N-122, dirección Aranda de Duero.** |
| 810 | 1 | 192 | 17 | 16,08 | Fuentecén. **Curva peligrosa.** |
| 800 | 6 | 198 | 11 | 16,18 | Castrillo de la Vega. |
| 800 | 4 | 202 | 7 | 16,23 | **Paso a nivel, peligro.** |
| 800 | 2 | 204 | 5 | 16,26 | **Entrada a Aranda de Duero, polígono industrial.** |
| 800 | 2 | 206 | 3 | 16,29 | **Cruce izquierda, dirección Burgos, por Avda. Castilla.** |
| 800 | 1 | 207 | 2 | 16,30 | **Puente cruce izquierda, dirección Burgos.** |
| 810 | 2 | 209 | 0 | 16,33 | Aranda de Duero. **META. Frente a plaza de toros, subida 2 %.** |

**RADIO POPULAR DE BURGOS**

| ONDA MEDIA | | FRECUENCIA MODULADA | |
|---|---|---|---|
| 08,35 | AVANCE | 10,30-11,30-12,30 | BOLETINES |
| 11,05-12,05-12,55 | CONEXIONES | 13,30-14,30-15,30-16,30 | BOLETINES |
| 13,20-13,55 | DESDE LA RUTA | 17,30-18,30 | RESUMENES |
| 15,05 A 16,30 | FIN DE ETAPA | | |
| 17,05-18,05-19,05 | BOLETINES | | |
| 21,05 A 22,00 | ASI VA LA VUELTA | | |

La publicidad de **Diario de Burgos** deja huella en cualquier sitio de Burgos y su provincia

**Anúnciate en tu Diario**

**Autocid, s. a.**

COCHE OFICIAL DE LA VUELTA

Ford

Ford Credit

Motorcraft

Ford Servicio

5 AÑOS DE GARANTIA MECANICA

CENTRO DE OCASION TODAS MARCAS

PRESENTA

**LA ETAPA DE HOY**

CUARTA ETAPA: 209 Kms.

CERVEZA «SAN MIGUEL» (BURGOS) - ARANDA DE DUERO

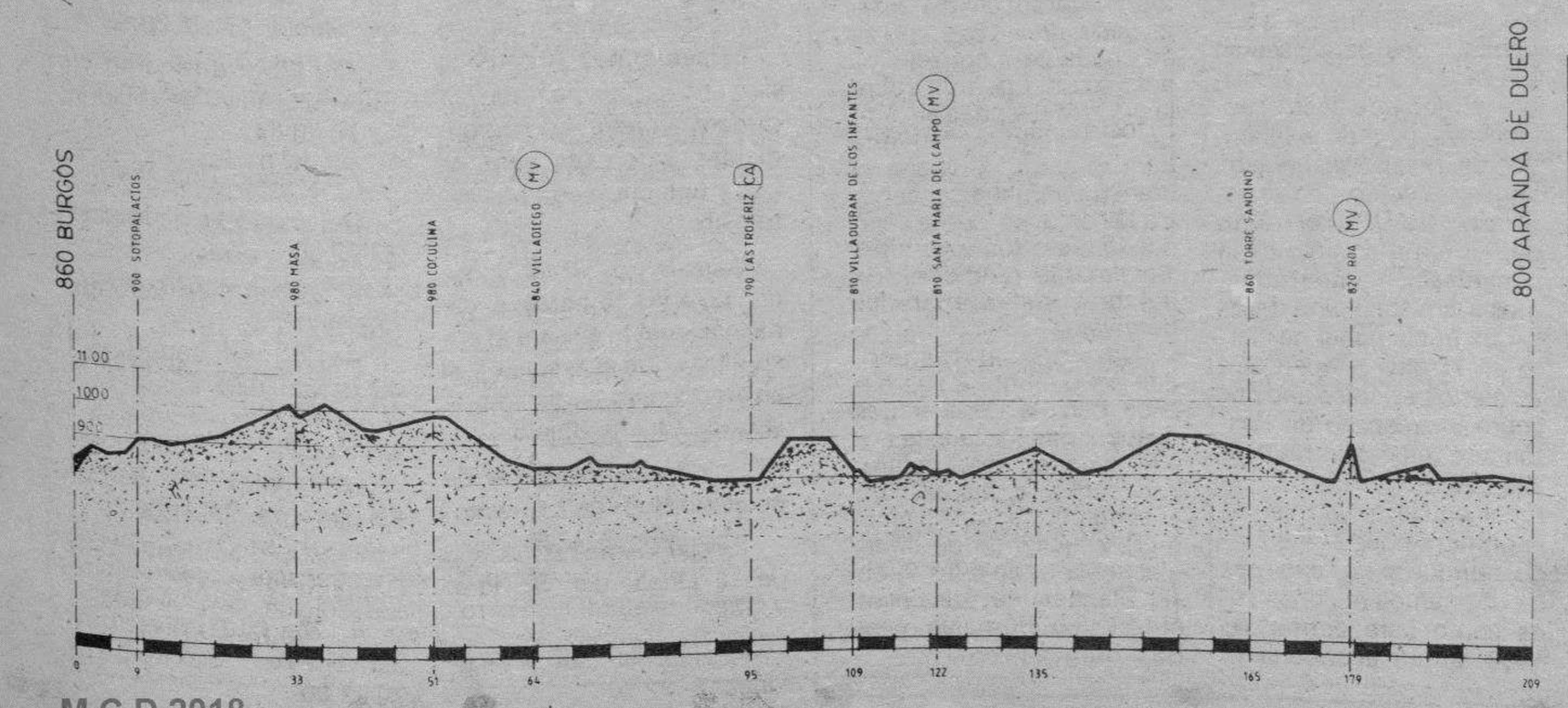


**LA VUELTA EN VIDEO**

HOY, VIERNES, A LAS 8,30 H. DE LA TARDE

Resumen en video de la etapa disputada en esta jornada

Salón Teatro de la Caja (Avenida General Vigón)

PANTALLA GIGANTE

CAJA DE AHORROS MUNICIPAL DE BURGOS

M.C.D 2018

Fútbol

Fernández Prieto «Chelis».

Ivica Barbaric.

# El Real Burgos siguiendo con su plan de preparación derrotó al conjunto asturiano de Navia por 4-0

**Burgos (Pesa).— Continuando con el programa previsto por los técnicos burgaleses dentro de la pretemporada, el Real Burgos se desplazó a la localidad asturiana de Navia, a fin de jugar un amistoso contra el equipo local. Al final de los 90 minutos reglamentarios el cuadro castellano se había impuesto por 4-0.**

Los primeros cuarenta y cinco minutos se habían resuelto con un solitario gol de los visitantes marcado por Predrag Juric, a la media vuelta, al empalmar perfectamente un centro sobre la puerta local. En los últimos 23 minutos llegó el aluvión de goles sobre el portal asturiano, ya que «tronquito» Magdaleno (min.67), recogía un rechace del cancerbero local desde el suelo y en postura inverosímil alojaba el esférico en la red; cinco minutos más tarde, Chelis, introducía el balón por la misma escuadra, tras una falta sacada siguiendo las instrucciones aprendidas en la pizarra. Redondeó el resultado, el yugoslavo Barbaric, tras transformar de forma espléndida un penalty, cometido sobre Llabrés, que había regateado prácticamente a todo el equipo contrario.

**El once «típico»**

Parece que José Antonio Naya, técnico burgalés, está «utilizando» demasiado el mismo once inicial, lo que puede dar ya una pista a la hora de saber cual puede ser el equipo «ideal» para el entrenador burgalés. «Aún es pronto, habla Naya, para tener el once ideal, pues por ejemplo Tocornal, puede estar en esa alineación «tipo» que puede deducirse de estos primeros encuentros. Por otra parte hay que tener en cuenta que estamos en la primera fase de la pretemporada, en la de endurecimiento, y ahora sí podemos tener errores, pues hemos venido aquí para corregir todo aquello que no esté bien hecho. Luego, en el segundo «stage» en el de Cataluña, allí ya serán las cosas distintas pues la temporada estará encima como aquel que dice y allí en el campo del Hospitalet habrá que pulir todos los defectos para iniciar la temporada como Dios manda; en los cuatro partidos que vamos a disputar contra el Gavá, Balaguer, Tarragona y Mollerusa, en esos partidos es donde, el Real Burgos tiene que finalizar la preparación totalmente acoplado y entonces será la ocasión de poder hablar de una alineación realmente definida».

Dejando de momento las declaraciones del preparador de los de «El Plantío», la formación inicial que pisó el terreno del Navia estaba formada por: Bastón, Ribera, Tamayo, Portela y Chelis, en la parte defensiva; Karabeg, Barbaric y Villarroya, ocuparon las posiciones del centro del campo, y en punta tres hombres: Magdaleno, Juric y Peña.

En el transcurso de la segunda parte salieron también, Mata, Llabrés, Castresana (cuya labor fue muy bien comentada por Naya), Pacheta y Francis, que cumplieron perfectamente el cometido y que no era otro que cambiar un poco de aires y darse una vuelta para competir en otra de las provincias españolas. Buena entrada de público, correcto y partido bastante deportivo, lo que no ocurrió en los anteriores, sobre todo en el disputado en Foz, contra la selección de la costa, que quiso imponerse al Real Burgos fuera como fuera, contando con la complicidad de un árbitro, que castigó a los burgaleses con un penalty y la anulación de dos goles, que debieron subir al marcador, según las crónicas. En realidad, esto es lo de menos, pues lo verdaderamente importante se está cociendo día a día, en la concentración, en Foz, en esas tres jornadas diarias de preparación que se meten entre pecho y espalda, los jugadores burgaleses; «aquí se ha venido, a estar todo el día cansado», es el lema del entrenador para la fase de endurecimiento que terminará el domingo próximo día 6, con la disputa del último partido programado ante el Viveiro, y del que informaremos correcta y puntualmente a nuestros lectores.

**El «traspaso» de Bastón**

La expedición del Real Burgos volvió de Navia, al hotel gallego de Foz, a las diez y diez de la noche de ayer, e inmediatamente los jugadores fueron a sus habitaciones para asearse y bajar al comedor, al mismo tiempo que José Antonio Naya, pegado al teléfono, de recepción hablaba largo y tendido con la redacción de DB. Por cierto que en un momento de la conversación, interrumpimos al «míster» para decirle qué podía haber de cierto en la noticia aparecida en cierto periódico andaluz sobre el traspaso de Bastón al equipo que prepara José Antonio Irulegui. Estupor en Naya, ya que «es la primera noticia que tengo, aunque si nos dan más de doscientos millones sería como para pensarlo»; Naya, ahora abandona el tono festivo de su voz y continúa ya en serio: «No hace mucho nos ofrecieron 70 millones por nuestro portero y algunos más por Juric, y ahí están, siguen con nosotros. El Real Burgos no está para vender, está para llegar a las cotas que desea el presidente, y las que en definitiva deseamos todos».

En un inciso hacemos saber al entrenador que antes de hablar con Foz, dialogamos con Martínez Laredo, y éste comentó sobre el asunto: «No hay que hacer caso, que hablen y que escriban, que de cierto no hay nada de nada.».

**La jornada de hoy**

Volvemos con Naya y nos comenta que «la jornada de mañana, hoy para el lector, estará protagonizada en las primeras horas, por todos aquellos que jugaron ayer menos de 50 minutos, pues tendrán el tajo de todos los días, a pesar de haber entrenado antes del partido como una jornada normal y aguantar un desplazamiento de dos horas de autobús. Descanso para los que actuaron, pero por la tarde, ya para todos, como un día más, es decir, de 5 a 6, una hora de charla para corregir los defectos del partido sobre la pizarra; después al campo de juego sobre una hora y media y vuelta al hotel para ducharse, cenar y a la cama, en la que caen por lo visto los jugadores «totalmente rendidos», en palabras del preparador burgalés.

Dejamos al técnico, que acuda junto a sus pupilos para la cena y nos despedimos hasta esta noche, que si Dios quiere, volveremos a charlar para a renglón seguido informar; y hablando de informar: esta tarde a las 7, en «El Plantío», se presentan el Atlético Burgalés y el Real Burgos juvenil.

# Más de 40 millones de beneficio para el Deportivo de La Coruña

La Coruña (Efe).— El Deportivo de La Coruña superó los 40 millones de pesetas de beneficio económico en la temporada 88-89, afirmó en rueda de prensa el presidente de la entidad, Augusto César Lendoiro.

El superávit fue posible, tras muchas temporadas de pérdidas, a pesar de que el club tuvo una irregular campaña liguera, especialmente en Riazor, entre otras cosas porque sí fue muy positiva su participación en la Copa del Rey, en la que fue eliminado en semifinales por el Valladolid.

La temporada pasada se habían presupuestado 270.700.000 pesetas y la cantidad recaudada ascendió a 312.100.000 pesetas. Tras haber hecho frente a pagos pendientes, como eran la liquidación del asunto de Arsenio Iglesias con la S.D. Compostela y cuestiones derivadas de los contratos con la familia del fallecido Sagarzazu y con los clubes de procedencia de Hidalgo (Eibar) y Aispiazu (Sestao), los beneficios netos de la temporada se elevan a 22.700.00 pesetas.

**11.500 socios**

El presidente deportivista subrayó que un factor determinante en el superávit fue el incremento del número de socios en el último ejercicio, llegando a la cifra de 11.500. Lendoiro afirmó que durante la actual temporada se intentará llegar al techo de los 15.000 asociados. En la temporada 88-89 por este concepto los ingresos fueron de casi 82 millones de pesetas.

También destacó los ingresos por derechos de televisión, con 53 millones de la Televisión de Galicia (TVG) y 7 millones de la TVE.

Por acuerdo de la asamblea, se realiza actualmente una auditoría económica en el Deportivo. En las últimas tres temporadas la media de déficit fue de 80 millones y la 87-88, a pesar del traspaso de José Luis al Betis, superó los 104 millones.

Lendoiro señaló en la rueda de prensa que el club no había querido hacer ningún traspaso durante la última temporada, a pesar de tener ofertas importantes por algunos jugadores, con el fin de no desprenderse del patrimonio de la entidad.

Otros conceptos que el presidente deportivista consideró importantes en los ingresos registrados durante la temporada fueron los 39 millones de taquilla en partidos de liga y 22 millones en los de la Copa del Rey, así como 38 millones por la publicidad estática.

El presidente del club anunció que el presupuesto del Deportivo para la temporada 89-90, que será llevado a la asamblea del próximo día 24, se sitúa, nivelado en ingresos y gastos previstos, en 311.417.000 pesetas.

# Peiró descarta a Arturo y Pitarch de los entrenamientos del Figueras

Massanet de Cabrenys (Gerona) (Efe).— Joaquín Peiró, técnico del Figueras, de segunda división, se opone a que los jugadores Arturo y García Pitarch se entrenen con el resto de la plantilla.

Tras finalizar la concentración, que el equipo gerundense efectuó en la montaña ampurdanesa y a la que los dos jugadores transferibles no acudieron, el técnico figurense afirmó que en principio no quería que ambos jugadores realizaran ningún entrenamiento con él.

Sin embargo, en el contrato de ambos se especifica que no se les puede negar el derecho a entrenarse con el resto de la plantilla, acción avalada además por el artículo octavo del Reglamento de la Liga de Fútbol Profesional.

A partir de hoy, los jugadores de la plantilla ampurdanesa proseguirán sus entrenamientos de pretemporada en Figueras, en sesiones de mañana y tarde.

# Diez partidos transmitirá TVE en este mes de Agosto

Madrid (Efe).— Televisión Española transmitirá en el presente mes un total de diez encuentros de fútbol en directo, nueve correspondientes a torneos veraniegos y uno entre equipos extranjeros.

Asimismo, el próximo día 12, a las 16 horas, el canal nacional televisará el encuentro entre el Arsenal, y el Liverpool, con la disputa de la Copa Charity Shield.

La relación completa de encuentros es la siguiente:

Sevilla-Palmeiras Ciudad de La Línea; día: 5; hora: 21,00

Final torneo Ciudad de La Línea- 6- 22,00

Arsenal-Liverpool Charity Shield: 12- 16,00

At. Madrid-Dinamo de Bucarest, Villa de Madrid: 12-20,30

At. Madrid-Tottenham Hotspur, Villa de Madrid: 13-22,00

R. Madrid-Betis Colombino: 19- 22,45

Final torneo Colombino: 20-21,00

At. Madrid-Nacional de Montevideo; Ramón de Carranza: 26-21,00

Final torneo Ramón de Carranza: 27-22,00

R. Madrid-Liverpool; Santiago Bernabéu: 30-21,00.

M.C.D 2018

Fútbol

## Asamblea anual del Club Polideportivo Salas

Burgos (DB).— El próximo lunes, día siete de Agosto, el equipo representativo de fútbol de la ciudad serrana, Club Polideportivo Salas, llevará a efecto su asamblea anual que tendrá lugar en el salón de cultura del Ayuntamiento a partir de las ocho y media de la noche.

El orden del día que se tratará en la reunión se ajusta a los siguientes puntos:.

1.° Aprobación del acta de la asamblea anterior.

2.° Palabras del presidente de la entidad deportiva.

3.° Balance económico.

4.° Creación de la nueva junta.

5.° Ruegos y preguntas.

Fútbol-Sala

## Segundo campeonato de la villa de Covarrubias

Burgos (DB).— A punto de disputarse en Covarrubias, el segundo campeonato de las 24 horas de fútbol-sala, que tendrán lugar durante los dos próximos días, 5 y 6, del mes de Agosto.

Los partidos comenzarán a partir de las siete de la tarde de mañana sábado, para jugarse la final, el domingo día 6, a la misma hora. La entrega de trofeos tendrá lugar una vez finalizada la competición en el Ayuntamiento, donde se ofrecerá un vino «Rachel» a todos los presentes.

Los trofeos han sido donados por el Centro Cultural «Fernán González», diversos centros comerciales y el Ayuntamiento de la Villa.

Olimpismo

*Estadio Olímpico de Barcelona'92.*

## Detalles de la firma del contrato de Campofrío con el COOB-92

**Burgos (DB).—El consejero delegado del Comité Organizador Olímpico Barcelona'92, (COOB'92), Josep Miquel Abad, y el presidente de Campofrío S.A., Pedro Ballvé, firmaron hace días, un contrato por el cual esta empresa alimenticia se convierte en «Patrocinador Oficial de los Juegos Olímpicos de Barcelona'92» en la categoría de Productos Cárnicos.**

Este es el primer contrato que el COOB'92 suscribe con una empresa española dentro de la categoría de «Patrocinador Oficial», ya que los firmados con Kodak y Coca-Cola se incluyen dentro del programa de patrocinio internacional TOP-2.

Por el presente contrato Campofrío, S.A. se convierte en «Patrocinador Oficial», «Proveedor Oficial» y «Producto Oficial» de los Juegos Olímpicos de Barcelona'92, y podrá utilizar los símbolos identificativos del COOB'92: la mascota y el logotipo.

Campofrío, S.A., además de colaborar en la financiación de los Juegos Olímpicos de 1992 y demostrar un profundo interés por Barcelona'92, tiene la intención de continuar con su vocación de alimentación sana al desarrollar un programa especial de Investigación y Desarrollo (I+D) destinado a profundizar en el conocimiento y aplicaciones de principios relativos a la nutrición y dietética de los deportistas que participen en los Juegos de 1992.

Campofrío, S.A., líder en el sector, fue fundada en 1952 por José Luis Ballvé y cuenta en la actualidad con unos 2.000 empleados distribuídos en las distintas delegaciones territoriales con que cuenta esta empresa.

Durante la reunión número 40 de la Comisión Permanente del COOB'92, celebrada el pasado 5 de mayo, se aprobó por unanimidad la designación de Campofrío, S.A. como «Patrocinador Oficial de Productos Cárnicos». Como es sabido, dentro del Plan de Marketing del Comité Organizador Olímpico Barcelona'92 la categoría de «Patrocinador identifica a la empresa o marca que desea incorporar a su estrategia de comunicación la imagen de los Juegos Olímpicos.

Pelota

## Interesantes partidos de exhibición en Villafranca Montes de Oca

Burgos (DB).— Esta tarde, a partir de las seis, en la localidad burgalesa de Villafranca Montes de Oca, van a jugarse dos partidos de pelota a mano por parejas entre jugadores infantiles procedentes de la Escuela de la Federación Burgalesa de pelota, el primero, y por jugadores seniors, el segundo.

Los partidos se disputarán en el frontón municipal de Villafranca, enfrentándose en el segundo encuentro los conocidos, Arroyo «panaderito de Oyón» y Gonzalo (de La Rioja), por un lado a los Rey y César III, de Burgos.

Por cierto que, Rey, es el monitor oficial de una de las dos escuelas de pelota burgalesas creadas con el asesoramiento y conocimiento de la Federación Territorial para la enseñanza de la juventud, con edades comprendidas entre los 7 y 18 años; la otra escuela burgalesa está ubicada en Quintanar de la Sierra y está a cargo de ella, en el aspecto técnico, un campeón del Mundo, Pascual, que lo fue allá por el año 1960.

Tanto Rey como Pascual han recibido su nombramiento de monitores oficiales de las respectivas escuelas, por medio de la Federación Territorial de Pelota de Castilla y León.

**Día de la Provincia, en Caleruega**

Igualmente habrá partidos de exhibición de pelota a mano por parejas, en la localidad burgalesa de Caleruega, con motivo de la festividad, del «Día de la Provincia».

Los partidos tendrán lugar en el frontón municipal, en horario el primero de ellos, a las seis de la tarde, del próximo martes, día 8 de Agosto, enfrentándose entre sí, pelotaris infantiles de la Escuela de Burgos, con arreglo al siguiente programa:

García y Antón, ambos de Pinilla, disputarán el triunfo a Villegas y Hernando, de Burgos.

Luego, saltarán a la cancha, las dos parejas de seniors, por un lado Molina y César III y por el otro Rey y García, con lo que el espectáculo queda asegurado al ser dos de las mejores formaciones de pelota a mano de toda la comunidad castellano-leonesa.

**Buen partido en Vitoria**

Vitoria (Efe).— El guipuzcoano Unanue y el navarro Galarza III se impusieron por la mínima (22-21) a los hermanos Retegui (Julián y José María) en el partido estelar de Pelota a mano profesional por parejas de la "feria" de La Blanca.

El primer festival en el frontón «Ogueta», con motivo de la semana grande de Vitoria, que coincide con las fiestas patronales en honor de la Virgen Blanca, tuvo una aceptable respuesta del público.

El ex-campeón del Manomanista, Julián Retegui (Retegui II), concedió un cuarto de cuadro de ventaja en los saques al prometedor delantero guipuzcoano, Unanue, al lanzar este último el disparo inicial desde el "cuatro y medio". Retegui II sacó, a su vez, desde el "cuatro y tres cuartos".

Retegui II, con "faja" colorada, se anotó tres tantos con el disparo inicial, mientras que su contrincante en los cuadros delanteros, Mikel Unanue, que lució "gerriko" azul, logró cuatro con la jugada inicial.

La marcha del marcador electrónico del "Ogueta", con la primera cifra para los «colorados» Retegui II y Retegui IV, fue la siguiente: 0-1, 5-1, 5-3, 6-3, 6-4, 9-4, 9-6, 14-6, 14-7, 15-7, 15-13, 16-13, 16-16, 17-16, 17-18, 18-18, 18-21, 21-21 y el definitivo 21-22 para los «azules», Unanue y Galarza III.

Hípica

## J. Garabito, con «Water Fox», ganó el trofeo «Ferroli»

**Burgos (Pesa).— Con buena asistencia de público comenzó ayer en la pista de obstáculos de la Ciudad Deportiva, el Concurso Hípico Nacional, categoría «C», disputándose las dos primeras pruebas del mismo, que fueron patrocinadas por la firma comercial «Ferroli».**

La primera de las pruebas se inició a las tres de la tarde con 52 participantes que tuvieron que salvar un recorrido formado por 10 saltos, 11 obstáculos, con un doble de fondo vertical a dos trancos, en el salto número 9.

La mayor dificultad para la gran mayoría de los jinetes estuvo en el salto 4, que era un «oxer», formado por una combinación de seto-barras.

La primera prueba «Ferroli» se corrió bajo el grupo IV, con una altura máxima de obstáculo de 1,20 metros y un fondo de 1,30 metros, aunque el salto número 6, era un fondo triple-barra, con una separación entre la primera y la tercera de 1,50 metros. Baremo A-2, con 82 segundos como tiempo máximo para los jinetes si no querían penalizar.

Finalizada la prueba, la clasificación en sus primeros lugares quedó de la forma siguiente:.

1.° Capitán Alvarez, sobre «Congo», 0 puntos; 70-35

2.° Comandante Conde Salazar, sobre «Samba», 0; 73-65

3.° Srta. Sira Aranguren, sobre «Sirimiri»; 0; 75-51

**Para el jinete local, José Garabito la prueba «grande» de la jornada**

La segunda prueba de la tarde, también «Ferroli», se disputó sobre un recorrido formado por 11 saltos, 13 esfuerzos, pues los obstáculos 9 y 11, eran dos dobles, formado el primero por un fondo-vertical, a dos trancos y el segundo, por un vertical-fondo, a un sólo tranco. Alturas máximas de 1,30 metros y fondos de 1,40 metros, con 1,70 metros de separación entre la primera y tercera barra, en el obstáculo triple barra. Recorrido con velocidad de 350 m/m, para 86 segundos de tiempo permitido para no penalizar.

Participaron 35 jinetes, que finalizaron la prueba con la siguiente clasificación en sus cinco primeros lugares.

1.° José C. Garabito, sobre «Water Fox», 0 puntos, en un tiempo de 68 segundos y 10 centésimas

2.° Cabanas, sobre «Urbión»; 0; 73-41

3.° Oscar Buj, sobre «Fantasy»; 0; 73-82

4.° Comandante Mingo, sobre «Kilodor Khan»; 0; 74-14

5.° González Eguinda, sobre «Berrocal»; 0; 74-83.

**Apuestas**

Hubo tres series de apuestas y todas ellas rentables, pues la primera, se pagó el ganador a 1.200 pesetas y la gemela a 5.200 pesetas; 270 pesetas para el ganador de la 2.ª serie y 3.925, para la gemela, mientras que en la 3.° serie y última se cotizó a 1.130 y 1.480 pesetas, ganador de serie y gemela, respectivamente.

**Hoy, dos pruebas: Caja de Ahorros del Círculo Católico**

Esta tarde, a partir de las 15,30 horas, primera prueba y sobre las 18,30 horas, la segunda; ambas patrocinadas por la Caja de Ahorros del Círculo Católico.

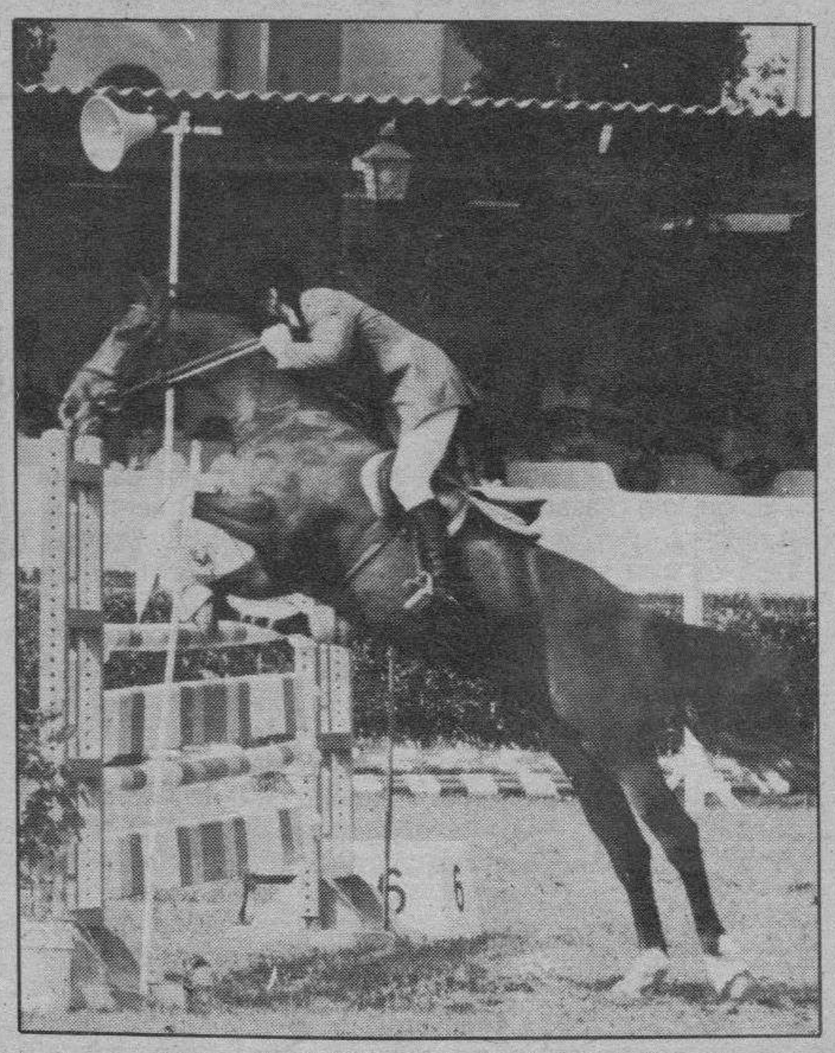

*Nueva jornada hípica en la Ciudad Deportiva*

M.C.D 2018

Atletismo

# Pesimismo en el equipo español ante la posible pérdida de categoría en la Copa de Europa

**Gateshead (Inglaterra) (Efe, Por José Antonio Diego, enviado especial).— La selección española masculina de atletismo ha llegado a Gateshead, sede de la duodécima Copa de Europa A de naciones, con una sensación mayoritaria de resignación ante la presumible pérdida de categoría, que se considera casi inevitable.**

Las esperanzas, sin embargo, no se han perdido, pero el examen detenido de las marcas del presente año, realizado por casi todos los atletas durante el viaje desde España, no deja mucho margen al optimismo.

Según esas referencias, España ocupará el séptimo lugar, sólo por delante de Checoslovaquia, y en consecuencia, dejará de pertenecer al privilegiado grupo de las ocho mejores selecciones de Europa.

Hace dos años, en Praga, el equipo que entonces dirigía Carlos Gil logró la hazaña de permanecer en la primera categoría del viejo continente, pero en aquella ocasión bastaba con evitar el último puesto. El sábado y el domingo, la renovada selección de José María Odriozola, presidente federativo, tendrá que ganar a dos equipos para soslayar el descenso.

La expedición partió desde Madrid y Barcelona a primera hora de la mañana para reunirse en Londres y proseguir viaje conjunto a Newcastle, ciudad norteña conocida como uno de los centros que inició la revolución industrial. Gateshead forma con aquel núcleo urbano una masa compacta.

El viaje transcurrió sin novedad hasta Londres, y en la capital inglesa sólo hubo que lamentar el retraso de una hora en la salida del avión hacia Newcastle, debido a un cambio en el último momento en el billete del entrenador Juan Lloveras, que produjo cierta confusión en el personal responsable de la compañía aérea nacional británica.

Solucionado el asunto con el reconocimiento de su equipaje por parte de los viajeros españoles, la expedición llegó a su destino y, sin detenerse a comer, cumplió con los trámites de acreditación en el estadio.

**José Luis González**

José Luis González, líder indiscutible del grupo por su veteranía y por su historial, acude a Gateshead para cumplir el acuerdo al que llegó con la Federación Española al principio de temporada, por el que se comprometió a participar en cuatro competiciones: los Mundiales de pista cubierta en Budapest, la Copa de Europa, los campeonatos de España y la Copa del Mundo de Barcelona.

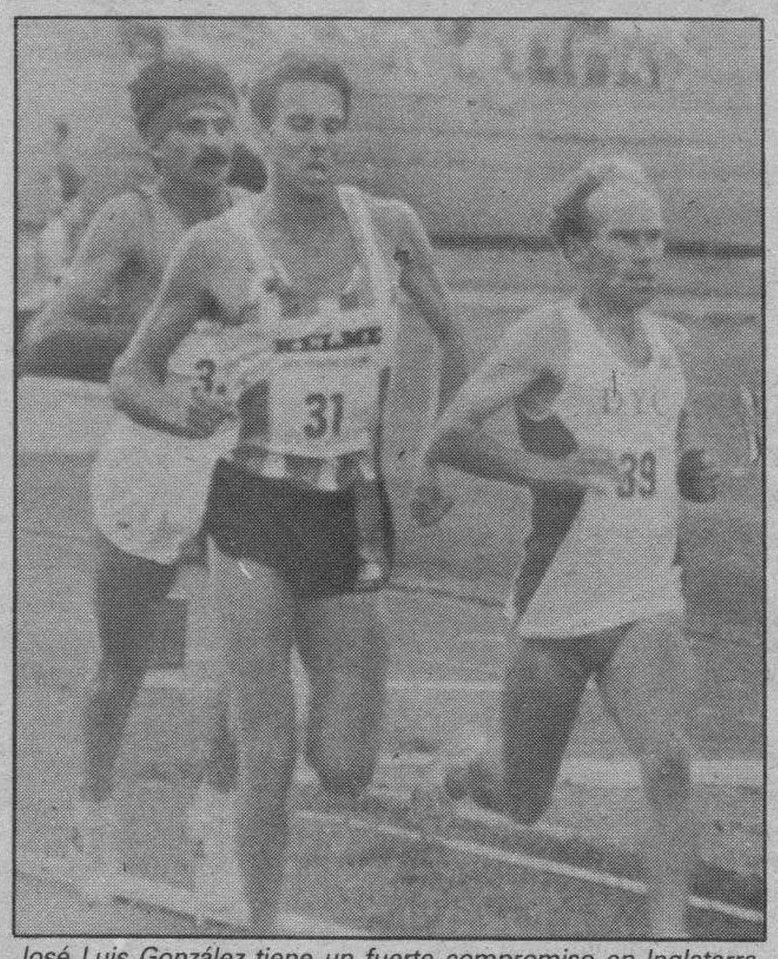

*José Luis González tiene un fuerte compromiso en Inglaterra. Foto archivo.*

El toledano, que considera al italiano Gennaro di Napoli como su principal enemigo en 1.500, se encuentra optimista pese a que el trasalpino le derrotó recientemente en Pescara y se permite, incluso, ofrecer consejos a los jóvenes, como Alejandro Gómez, para la carrera de 5.000 metros, en cuya lista de participantes observa «varios lobos importantes».

Tenis

# Cuatro españoles superaron la tercera ronda en Kitzbuehel

Kitzbuehel (Austria) (Efe).— Cuatro españoles, Emilio y Javier Sánchez, Sergio Bruguera y Francisco Clavet, han vencido ayer en sus encuentros de tercera ronda del torneo de tenis de Kitzbuehel, puntuable para el Gran Premio, en la que cayó eliminado Juan Aguilera.

Emilio Sánchez, tercer cabeza de serie, fue, precisamente, el verdugo de Aguilera, al que venció por 6-4 y 6-2.

Sergio Bruguera y Javier Sánchez, cabezas de serie número cinco y diez, eliminaron al argentino Roberto Azar, por 6-4 y 6-1, y al iraní Mansour Bahrami, por 6-4 y 7-6 (7-1), respectivamente.

Francisco Clavet se impuso al austriaco Thomas Buchmayer por un doble 6-2. La sorpresa de esta tercera ronda la protagonizó el yugoslavo Goran Prpic, que venció al argentino Guillermo Pérez-Roldán, cuarto cabeza de serie.

**Resultados tercera ronda:**

Emilio Sánchez (ESP,3) venció a Juan Aguilera (ESP), por 6-4, 6- 2.

Sergio Bruguera (ESP,5) a Roberto Azar (ARG), por 6-4, 6-1.

Javier Sánchez (ESP,10) a Mansour Bahrami (IRA), por 6-4, 7-6 (7-1).

Francisco Clavet (ESP) a Thomas Buchmayer (AUT), por 6-2, 6-2.

Goran Prpic (YUG,14) a Guillermo Pérez-Roldán (ARG,4), por 6-4, 4-6, 6-3.

Martín Jaite (ARG,7) a Petr Korda (CHE), por 6-4, 6-3.

Marjan Vajda (CHE) a Libor Nemecek (CHE), por 6-2, 6-2.

Martin Strelba (CHE,16) a Christian Saceanu (RFA), por 6-3, 6-1.

**Torneo de Vermont**

Stratton Mountain (Vermont, EE.UU.) (Efe).— Los estadounidenses Kevin Curren, Jay Berger y Paul Annacone, cabezas de serie cuatro, seis y once, respectivamente, fueron eliminados en segunda ronda del torneo de tenis de Stratton Mountain, dotado con 602.500 dólares en premios (unos 72 millones de pesetas).

**Steffi Graf sigue ganando**

San Diego (California, EE.UU.) (Efe).— La estadounidense Patty Fendick, cabeza de serie número 4, fue eliminada en segunda ronda por su compatriota Ann Grossman en el torneo de tenis de San Diego, dotado con 200.000 dólares en premios (unos 24 millones de pesetas).

La alemana federal Steffi Graf, que jugó ayer su partido de segunda ronda, no tuvo ningún problema para deshacerse de la estadounidense Betsy Nagelson por 6-1 y 6-1.

Motociclismo

# Para Cardús y Aspar, los mejores tiempos de los españoles en Inglaterra

**Donington Park (Gran Bretaña) (Efe, Por Juan Antonio Lladós, enviado especial).— .— Carlos Cardús y Jorge Martínez "Aspar" fueron los mejores españoles de la sesión de entrenamientos libres del Gran Premio de Motociclismo de Gran Bretaña, que se disputará el domingo en el circuito de Donington Park, y en el que son bajas casi seguras los estadounidenses Randy Mamola y Freddie Spencer.**

Tanto Aspar como Cardús fueron los mejores españoles del día, pero los que acapararon en cierta medida el interés motociclista de la jornada fueron Mamola y Spencer, el primero por operarse una dolencia muscular de su pierna sin avisar a nadie y el segundo por su "espantá" tras romper, según parece, con el equipo del italiano Giacomo Agostini.

Mamola arrastraba problemas musculares en una pierna y, sin avisar a nadie y prácticamente sin tiempo material de recuperarse, decidió pasar por el quirófano, por lo que su baja es casi segura, aunque se encuentra en Donington y parece ser que tiene intención de probarse sobre la moto, aunque los responsables de Cagiva han afirmado que si no lo ven claro no saldrá a la pista.

El "asunto Spencer" es otro cantar, pues «Fast Freddie», como se conoce al joven de Louisiana que ganó los títulos mundiales de 500 c.c. en 1983 y 1985 -ese año consiguió el doblete al imponerse también en el cuarto de litro-, no atravesaba una buena situación dentro del equipo del quince veces campeón del mundo, que al parecer decidió prescindir de sus servicios, motivo por el cual el estadounidense prefirió no presentarse en Donington Park.

**Jorge Martínez**

Jorge Martínez (Derbi), que en este final de Campeonato quiere demostrar sus indudables cualidades como piloto, tras una serie de infortunados incidentes, fue el mejor español de los entrenamientos libres de 125 c.c., al conseguir la quinta plaza con un registro de 1:47.96, mientras que el mejor crono fue el del holandés Hans Spaan (Honda), 1:46.91, en tanto que el principal español de la clasificación general de la cilindrada, el joven de Seva, Alex Crivillé, realizó el séptimo mejor tiempo, a menos de dos segundos de Spaan.

No se registró ninguna novedad de importancia en esta cilindrada, en la que hombres como el suizo Stefan Dorflinger y el alemán Peter Oettl, que aspira al cetro mundial de 80 c.c., se dedicaron a rodar y poner a punto su mecánica, cosa que ya había hecho el italiano Ezio Gianola (Honda), que logró la segunda plaza a 55 centésimas de segundo del holandés.

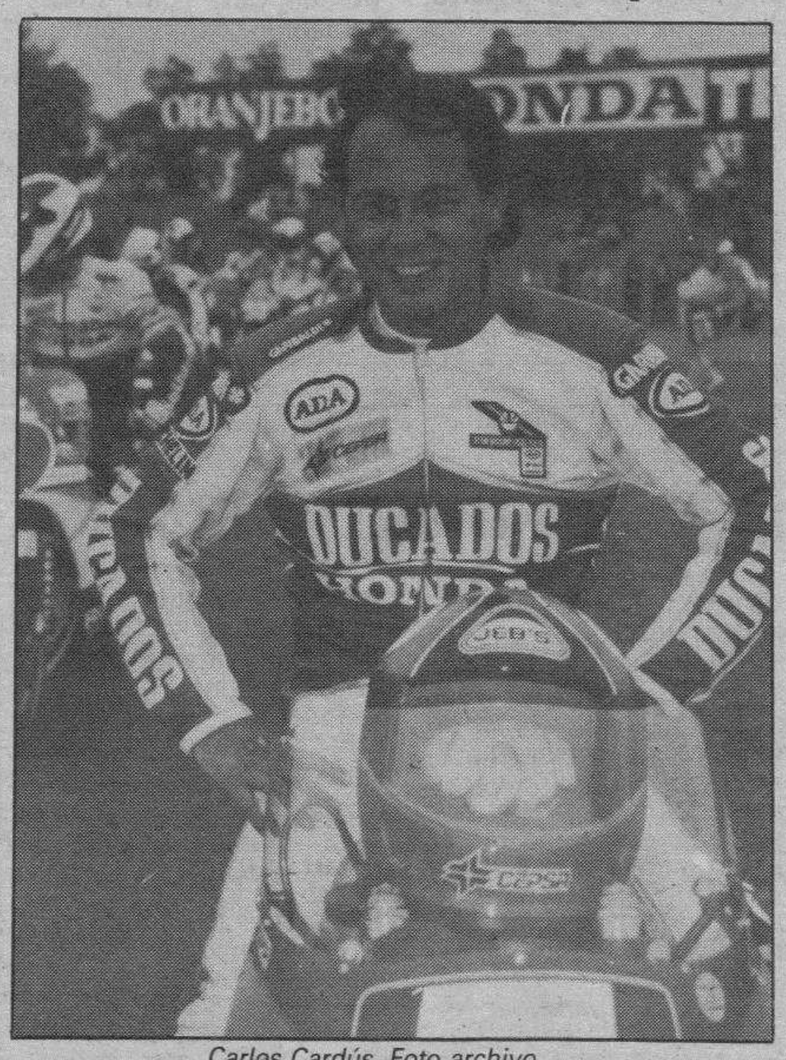


*Carlos Cardús. Foto archivo.*

Gianola tiene cuatro puntos de ventaja sobre Crivillé y tras Donington Park podría clarificarse algo la situación, aunque si Spaan continúa marcando el mejor registro puede complicar las cosas a ambos.

Julián Miralles (Derbi), que aspiraba al triunfo de la categoría pero al final cedió algo en su lucha por lograrlo -es cuarto a 23 puntos de Gianola-, realizó los 4.020 metros del trazado británico en 1:49.28 y ocupa la undécima posición, aunque todavía restan dos jornadas de entrenamientos que, al parecer se verán acompañadas por el tiempo, seco durante todo el fin de semana, según las previsiones meteorológicas de la zona.

**Carlos Cardús**

Carlos Cardús (Honda), muy motivado por su triunfo en Francia, logró el mejor tiempo español de los entrenamientos libres, con una meritoria tercera plaza a 96 centésimas del mejor tiempo, en poder del italiano Luca Cadalora (Yamaha).

El espectacular Cadalora cubrió el recorrido británico en 1:38.99, por los 1:39.95 de Cardús, mientras que Sito Pons (Honda) fue cuarto a 16 centésimas (1:40.11) de Tiriti y un revitalizado Garriga (Yamaha) ocupó la quinta plaza con un tiempo de 1:40.15.

Todavía quedan tres jornadas por delante antes de saber oficialmente si la diferencia de Sito Pons respecto a su principal rival de la clasificación general, Jacques Cornu, son matemáticamente infranqueables, pero por ahora el español se mostró más rápido que el suizo, que fue sexto en estos entrenamientos con un registro de 1:40.17.

Alberto Puig (Yamaha) y Daniel Amatriain (Honda), ocuparon la decimocuarta y vigesimotercera posición, respectivamente, mientras que el andorrano Javier Cardelús permanece en «paradero desconocido» y hasta mañana será demasiado pronto para conocer si éste participará en la duodécima prueba puntuable del Campeonato del Mundo de la especialidad.

**Lawson**

El estadounidense Eddie Lawson (Honda) consiguió el mejor registro en los entrenamientos del medio litro, aunque su compatriota Kevin Schwantz (Suzuki) no se lo puso muy fácil y sólo 44 centésimas les separaron al final de la sesión de entrenamientos libres.

Lawson rodó en 1:35.13, por los 1:35.57 de Schwantz, mientras que la tercera plaza fue para el australiano Wayne Gardner (Honda) con 1:35.98 y el estadounidense Wayne Rainey (Yamaha), líder de la clasificación provisional de la categoría, se situó tras él, con un registro de 1:36.06.

El único español que realizó los entrenamientos libres, Juan López Mella (Honda), ocupó la vigésimo séptima plaza, con un tiempo de 1:45.63. "Nani" González de Nicolás, el otro español de la categoría -que hasta la fecha no se perdió ningún Gran Premio-, no salió al trazado británico.

M.C.D 2018

*El congelador GAMKO 1, abanderado en Gambia, es remolcado fuera del recinto portuario del puerto de Las Palmas, al incendiarse, para evitar que el fuego se propagara a otros barcos. El remolcador de altura, Punta Mayor, le lanza sus potentes chorros de agua.-Telefoto Efe.*

# Roban un coche de la Embajada soviética y atracan a un marroquí al que dejaron malherido

**Madrid (Efe).- Tres presuntos delincuentes robaron un coche de la Embajada soviética en Madrid y posteriormente atracaron a un marroquí, al que dejaron malherido, en la carretera Nacional I, según informaron ayer fuentes de la Guardia Civil.**

Poco antes de las cinco de la madrugada de ayer, la Guardia Civil de Buitrago, localidad situada a unos 80 kilómetros de Madrid, fue avisada por un camionero de que los ocupantes de un vehículo «Opel Kadett» habían atracado a un marroquí, al que hirieron en una oreja y en una pierna.

Alertados varios miembros de este Cuerpo, uno de los agentes dio el alto al coche de los presuntos atracadores, a la altura del kilómetro 76 de la N-I, pero sus ocupantes intentaron atropellarle y cayó al suelo.

Según la versión de la Guardia Civil, la caída del agente hizo que se disparara su arma reglamentaria, resultando alcanzado uno de los atracadores que se encontraba en el interior del vehículo.

A pesar del disparo, el coche continuó su huída hasta el kilómetro 53 de la carretera nacional I, en donde tuvo un accidente y los agentes pudieron detener a uno de los atracadores, el que resultó herido por el disparo fortuito.

Este atracador, cuya identidad se desconoce al no llevar documentación, fue ingresado en el hospital Ramón y Cajal de Madrid, segun las fuentes de la Guardia Civil.

El coche que utilizaban los delincuentes, con matrícula CD-7489, pertenece a la Embajada soviética en Madrid, según confirmaron a Efe fuentes diplomáticas de la URSS.

Había sido robado esa misma noche en las inmediaciones del recinto diplomático, en circunstancias que se desconocen, y pertenecía a uno de los funcionarios de la Embajada, que denunció la sustracción ayer, tras conocer la desaparición del vehículo, según las mismas fuentes.

El marroquí agredido, L.A., de 62 años y residente en Francia, relató a los agentes que uno de los atracadores dijo a sus compañeros: «traer la pistola para rematarlo».

### Un muerto y un herido grave en dos accidentes laborales

Oviedo (Efe).-Un trabajador murió ayer y otro resultoó herido grave en dos accidentes laborales ocurridos en las factorías que Ensidesa tiene en Avilés y Veriña (Asturias), según supo Efe de fuentes de la empresa.

Las mismas fuentes informaron que José Antonio Miranda Fernández, de 54 años, adscrito al servicio del puerto, murió al caer al vacío desde una altura de 16 metros cuando, sobre las 15,00 horas, se encontraba cambiando el motor de una grúa en la factoría de Avilés.

El trabajador fue atendido inmediatamente por los servicios médicos de la empresa, pero, debido a la gravedad de sus heridas, falleció poco después.

Por su parte, Vicente Villa Martínez, ingeniero jefe de mantenimiento del Tren de Alambrón de la factoría de Gijón, resultó con heridas de gravedad al caer, sobre las 8, 30 horas,desde una altura de cinco metros cuando revisaba las obras de remodelación de la mencionada instalación.

Vicente Villa fue trasladado a la Residencia Sanitaria «Nuestra Señora de Covadonga», en Oviedo, donde fue atendido de sus heridas, aunque posteriormente fue ingresado en la Unidad de Cuidados Intensivos (UCI) del Hospital General de Asturias, también en Oviedo.

Fuentes de este centro sanitario señalaron a Efe que «la situación del herido continúa estacionaria aunque persiste la gravedad de su estado».

### Muerto en una explosión

Londres (Efe).- La policía británica sospecha que la persona que murió ayer tarde por una explosión en un hotel londinense podría haber sido un terrorista que por error hizo explotar una bomba que preparaba, informó una portavoz.

La portavoz hizo hincapié en que es sólo una tesis que se está investigando y añadió que no se ha encontrado ninguna indicación de que el caso esté relacionado con el Ejército Republicano Irlandés (IRA), que ha anunciado una serie de atentados para este mes.

# Desaparece un avión griego en el Egeo con 34 personas a bordo

**Atenas (Efe).- Un pequeño avión de las Líneas Aéreas Olimpics con 34 personas a bordo desapareció ayer hacia las 14,55 GMT en el mar Egeo, donde las autoridades temen que se ha estrellado, informaron fuentes del aeropuerto de Atenas.**

El avión griego, que ha desaparecido del control de radar del aeropuerto ateniense, volaba desde Salónica (Norte del país) a la isla de Samos (Este del mar Egeo) y en él viajaban 30 pasajeros y tres miembros de la tripulación.

### Hallado en la isla Samos

Atenas(Efe).- Un helicóptero ha localizado los restos del avión SC 330 de las líneas aéreas griegas «Olimpic» desaparecido esta tarde en el mar Egeo, en la falda del monte Orus Kerketes (zona de Kalizea de la isla de Samos), un lugar de muy difícil acceso.

El aparato, un turbohélice con 34 ocupantes a bordo, tres de ellos miembros de la tripulación, había desaparecido a las 16,45 hora local (13,45 GMT), unos 15 minutos antes de la hora prevista para el aterrizaje en la isla de Samos.

La torre de control de Samos había perdido contacto con el aparato a 29 millas al Noroeste de dicha isla.

Las primeras señales de alarma fueron captadas por un satélite, lo que sirvió para orientar a unidades de la marina y la aviación en su búsqueda.

El avión, adquirido por «Olimpic» en 1981, había abandonado el aeropuerto de Salónica a las 16,05 hora griega (13,05 GMT) y se dirigía a la isla de Samos, cercana a Turquía.

El vuelo de Salónica a Samos dura normalmente una hora y diez minutos.

### Informaciones contradictorias

Atenas (Efe).- Las informaciones contradictorias emitidas por la radio, la televisión y las autoridades del aeropuerto de Atenas coinciden, sin embargo, en que el avión turbóhelice de las líneas aéreas «Olimpic» con 34 personas a bordo se ha estrellado en la isla egea de Samos.

Todavía se desconoce la suerte que han corrido los ocupantes del avión.

Helicópteros y aviones rastrean la zona donde han sido hallados chalecos salvavidas, aunque la caída de la noche dificulta la operación.

El primero en informar del siniestro habría sido un satélite francés que recogió las señales de alarma que se emiten automáticamente en casos de siniestro.

Un pescador de la cercana isla egea de Jíos informó de haber oído en alta mar una explosión y la mayoría de las informaciones insisten en que los restos del aparato se hallan en el mar.

Un helicóptero había informado de que hallaron junto a un monte restos del aparato, probablemente esparcidos en caso de explosión.

El aparato había desaparecido a las 16,45 hora local (13,45 GMT), unos 15 minutos antes de que efectuara el previsto aterrizaje en la isla de Samos.

La torre de control de Samos había perdido contacto con el aparato a 29 millas al Noroeste de dicha isla.

# La sonda espacial «Voyager 2» descubre tres nuevas lunas de Neptuno

**Pasadena (EE.UU.) (Efe).- La sonda espacial norteamericana «Voyager 2» descubrió tres nuevas lunas de Neptuno que, junto con la detectada el 7 de julio pasado y las dos ya conocidas, son seis de esta clase las que giran en su órbita, dijo ayer el Laboratorio de Propulsión Espacial de Estados Unidos.**

El descubrimiento de las tres nuevas lunas, bautizadas temporalmente como «1989-N2», «1989-N3 y «1989-N4», fue confirmado por los especialistas el miércoles, tras minucioso análisis de las fotografías y otros detalles enviados por la sonda.

El laboratorio norteamericano de control de tierra dijo que el tamaño de las nuevas lunas, aparte de las ya conocidas, Tritón y Nereid, oscila entre 102 y 199 kilómetros cuadrados.

El descubrimiento de las lunas se realizó a 35 millones de kilómetros de Neptuno, por lo que, cuando la sonda se aproxime a ese planeta, sus cámaras fotográficas y otros aparatos a bordo, podrán facilitar interesantes detalles sobre las condiciones y medio ambiente de la superficie neptuniana, dijeron los científicos.

El aparato investigador, de una tonelada de peso y lanzado por la Administración de Aeronáutica y del Espacio (NASA) hace diez años, completará su misión en las proximidades de Neptuno el 24 de agosto, fecha en la que sobrevolará a 4.800 kilómetros de ese planeta.

Durante su recorrido cósmico de una década, que está a punto de finalizar, el «Voyager 2» exploró Júpiter, Saturno, Urano y docenas de lunas, enviando a la NASA miles de valiosas fotografías y datos.

LAS ESQUELAS

se reciben hasta las 12 de la noche en

C/. San Pedro Cardeña, 34

Diario de Burgos

†

EL SEÑOR

## Don Tiburcio Mahamud Lozano

Falleció en el día de ayer, a los 85 años de edad, después de recibir los Santos Sacramentos y la Bendición de Su Santidad.

Q. E. P. D.

**Sus apenados hijos, Luisa, Victoria, Isaura, Mercedes, Tiburcio y Vicente; hijos políticos, Jesús Fernández, M.ª Soledad García y Emiliana Cantero; nietos y biznietos; hermanos, Angel y Vicente; hermanos políticos, sobrinos, primos y demás familia.**

Ruegan una oración por el eterno descanso de su alma. Las honras fúnebres y funeral se celebrarán hoy, viernes, a las 10, en la iglesia parroquial de San Pedro de la Fuente, efectuándose acto seguido la conducción del finado al cementerio de San José.

Vivía: Calle Emperador, número 5

Capilla ardiente: Capillas de Funeraria San José

Burgos, 4 de Agosto de 1989

†

EL SEÑOR

## Don Eduardo Ballesteros Díez

Celador de Instituciones Sanitarias

Falleció en el día de ayer a los 49 años de edad, después de recibir los Santos Sacramentos y la Bendición de Su Santidad.

Q. E. P. D.

**Dirección, Administración y compañeros de Ambulatorios**

Ruegan una oración por el eterno descanso de su alma. Las honras fúnebres y funeral se celebrarán hoy, viernes, a las doce, en la iglesia parroquial de La Anunciación. Efectuándose acto seguido la conducción del finado al cementerio de San José.

Vivía: Avda. del Cid, número 58

Capilla ardiente: Capillas de «Funeraria San José»

Burgos, 4 de Agosto de 1989

M.C.D 2018

†

EL SEÑOR

## Don Antonio Herrán Ríos

Falleció en el día de ayer, a los 63 años de edad, después de recibir los Santos Sacramentos y la Bendición de Su Santidad.

D. E. P.

**Su apenada esposa, doña Felipa Gómez Herrán; hijos, Javier y Alberto; hermanos, Miguel, Angeles y Elisa; hermanos políticos, Julián y Laura; sobrinos, primos y demás familia.**

Ruegan oraciones por el eterno descanso de su alma.

Las honras fúnebres y funeral se celebrarán hoy, viernes, a las 4,15, en la iglesia parroquial de San Pablo; acto seguido la conducción del finado al cementerio municipal.

Vivía: C/. Vitoria, 194.

Capilla ardiente: Domicilio.

Burgos, 4 de Agosto de 1989.

Funeraria «La Paz».

†

LA SEÑORA

## Doña Pilar Arnáiz Ruiz

Falleció en el día de ayer, a los 72 años de edad, después de recibir los Santos Sacramentos y la Bendición de Su Santidad.

Q. E. P. D.

**Su apenado esposo, don José Alonso Sagredo; hijos, Prudencia y José-María; hijos políticos, J. Antonio Bernal y María Esther Sáiz; nietos, Begoña, Pilar, Jon Andoni, Raúl y Roberto; hermano, Román; hermanos políticos, sobrinos, primos y demás familia.**

Ruegan una oración por el eterno descanso de su alma.

Las honras fúnebres y funeral se celebrarán hoy, viernes, a las 17,30, en la iglesia parroquial de Celada de la Torre; efectuándose acto seguido la conducción de la finada al cementerio de dicha localidad.

Vivía: Celada de la Torre.

Burgos, 4 de Agosto de 1989.

Funeraria San José.

†

## Carmen Alloza de Hombría

Que falleció el día 4 de Agosto de 1985.

y

## Pilines Maté de Hombría

Que falleció el día 18 de Agosto de 1985.

La familia y amigos agradecerán la asistencia a las misas que por su eterno descanso, se celebrarán en la iglesia de San Lorenzo El Real, los días 4, 5, 6, 9, 11, 13, 14, 15, 16, 17 y 18, a la una; el día 7, a las 12; el día 8, a las 12,30; los días 10 y 12, a las 11.

†

EL SEÑOR

## Don Eduardo Ballesteros Díez

Falleció en el día de ayer a los 49 años de edad, después de recibir los Santos Sacramentos y la Bendición de Su Santidad.

Q. E. P. D.

**Su apenada esposa: Doña Eugenia Hernández; hijos: Esperanza, Lourdes, Ana-Isabel, Javier y Eduardo; padre: Don Antonio Ballesteros; padre político: Don Víctor Hernández; hermanos: Rafaela, Juan, Ismael, Luis, M. Consuelo y Antonio; hermanos políticos, sobrinos, primos y demás familia.**

Ruegan una oración por el eterno descanso de su alma. Las honras fúnebres y funeral se celebrarán hoy, viernes, a las doce, en la iglesia parroquial de La Anunciación. Efectuándose acto seguido la conducción del finado al cementerio de San José.

Vivía: Avda. del Cid, número 58

Capilla ardiente: Capillas de «Funeraria San José»

Burgos, 4 de Agosto de 1989

†

LA SEÑORA

## Doña Josefa Santamaría Imaña

Vda. de don Santos Eguía Ausocua

Falleció en el día de ayer, a los 83 años de edad, después de recibir los Santos Sacramentos y la Bendición de Su Santidad.

Q. E. P. D.

**Sus apenados hijos, Mariano, Adela, Josefina y Santos; hijos políticos, Jovita Santamaría, Fermín Navazo, Julián de la Fuente y Ana-María Gómez; nietos y biznietos, hermanos políticos, sobrinos, primos y demás familia.**

Ruegan una oración por el eterno descanso de su alma. Las honras fúnebres y funeral se celebrarán hoy, viernes, a las 11,30, en la iglesia parroquial de San Martín de Porres, efectuándose acto seguido la conducción de la finada al cementerio de San José.

Vivía: Calle General Yagüe, número 10

Capilla ardiente: Capillas de Funeraria San José

†

EL SEÑOR

## Don Felipe Daniel Alcalde Martínez

Falleció en el día de ayer, después de recibir los Santos Sacramentos y la Bendición de Su Santidad.

Q. E. P. D.

Su apenada esposa, doña Juliana Diestro; hija, Cecilia; hermanas, M.ª del Pilar y M.ª Jesús; prima, Isabel Estecha Martínez y demás familia.

Ruegan una oración por el eterno descanso de su alma. Las honras fúnebres y funeral se celebrarán hoy, viernes, a las 12, en la iglesia parroquial de Pradoluengo, efectuándose acto seguido la conducción del finado al cementerio de dicha localidad.

Vivía: Pradoluengo

Capilla ardiente: Capillas de Funeraria San José

Burgos, 4 de Agosto de 1989

†

EL SEÑOR

## Don Ricardo Zamora Vallejo

Que falleció el día 2, a los 67 años de edad, después de recibir los Santos Sacramentos y la Bendición de Su Santidad

D. E. P.

**Su apenado padre, don Ricardo Zamora Jiménez; hermana, doña María Angeles Zamora Vallejo; tíos, primos y demás familia**

Ruegan oraciones por el eterno descanso de su alma. Las honras fúnebres y funeral se celebrarán hoy, viernes, a las once, en la iglesia parroquial de La Real y Antigua de Gamonal, acto seguido la conducción del finado al cementerio municipal.

Vivía: Carretera Poza, 4.

Capilla ardiente: Tanatorio La Paz, «Sala San Mateo».

Burgos, 4 de Agosto de 1989

†

LA SEÑORA

## Doña Bernarda López Alonso

Falleció a los 86 años de edad, después de recibir los Santos Sacramentos y la Bendición Apostólica de Su Santidad.

Q. E. P. D.

**Sus apenados hijos, Felicia, Basilisa, Emiliana y Tomás Martínez López; hijos políticos, Angel de la Fuente, Cándido Pampliega, Isabel Alcalde, Fidel Sancho y Ana María Pampliega; hermanos, Emerenciana, Francisca, Ignacia y Pío López Alonso; nietos, biznietos, sobrinos, primos y demás familia.**

Ruegan una oración por el eterno descanso de su alma. Las honras fúnebres y funeral se celebrarán hoy, día 4, a las seis, en la iglesia parroquial de Villalbilla de Burgos. Acto seguido la conducción de la finada al cementerio de dicha localidad.

Capilla ardiente: Villalbilla de Burgos.

†

PRIMER ANIVERSARIO
DE
EL SEÑOR

## Don Feliciano Ibáñez López

Falleció el día 4 de Agosto de 1988

Q. E. P. D.

**Su esposa, Joaquina Gómez García; hijo, Fernando; hermanas, hermanos políticos, sobrinos, primos y demás familia**

Ruegan una oración por el eterno descanso de su alma y la asistencia al funeral que se celebrará hoy, viernes, a las ocho de la tarde, en la iglesia parroquial de San Lorenzo el Real. Actos de caridad por los que les anticipan las gracias.

Burgos, 4 de Agosto de 1989

†

PRIMER ANIVERSARIO

## M.ª Angeles Sebastián Santamaría de Magallón

Falleció el 5-8-1988

Q. E. P. D.

**Tu esposo, hijos, nietas, hermanos, sobrinos y grandes amigos, te seguiremos queriendo y recordando hasta el final de nuestros días**

Las misas que se celebrarán mañana, día 5, a las 12 de la mañana, en la iglesia de San Cosme y San Damián, y a las 7 de la tarde, en Salas de los Infantes, serán aplicadas por su eterno descanso.

Burgos, 4 de Agosto de 1989

M.C.D 2018

# Hugo Fisicaro, el paralítico que volvió a caminar en Lourdes

Santiago Solis

**Hugo Fisicaro volvió a caminar a finales de junio después de permanecer cuatro meses paralítico y sin posibilidades de cura médica debido a un accidente de coche. El comerciante argentino de 38 años radicado en Madrid, que dice hablar con Dios, viajó al santuario francés de Lourdes, donde asistió a misa, se desvaneció y al volver en sí recuperó la movilidad de sus piernas.**

¿Curación milagrosa, simulación fraudulenta o caso psicológico? A la luz de los testimonios y pruebas existentes, el caso sólo se puede definir con una palabra: inexplicable.

La historia de Fisicaro comenzó el pasado 26 de enero, cuando chocó con su coche en una frecuentada esquina de Madrid y lo trasladaron casi desmayado a un servicio de urgencias. Al levantarse tras una semana de reposos en su casa, sus piernas se fueron debilitando hasta que a los quince días del choque se cayó al suelo después de orinar y ya no pudo caminar.

A partir de allí comenzó un largo peregrinaje por la Clínica de La Zarzuela y otros centros sanitarios, en donde se le sometió a los más exhaustivos análisis médicos, que no pudieron demostrar ninguna lesión orgánica pero sí un déficit neurológico.

Dos prestigiosos neurólogos madrileños, los doctores Gonzalo Bravo y Alberto de Castro, coincidieron en el diagnóstico: un acorchamiento generalizado de las piernas y una paraplejia fláccida probablemente debida al accidente. Ambos recomendaron una rehabilitación intensa en un centro especializado.

### Diagnósticos coincidentes

El diagnóstico se confirmó mediante nuevos exámenes en el Hospital de San Rafael, donde Fisicaro efectuó gimnasia rehabilitadora. El médico que lo atendió, el doctor Fernando Ródenas, señala que durante ese lapso el paciente no demostró ningún indicio de movilidad.

A Fisicaro también lo examinó rigurosamente el equipo médico de la compañía Unión y Fénix con la que había contratado un seguro de vida y accidentes. La aseguradora le reconoció la invalidez permanente y lo indemnizó en 11 millones de pesetas.

Los informes médicos señalaron que la paraplejia de Fisicaro podría deberse a una trombosis de la arteria espinal anterior como secuela tardía del accidente y establecieron que no podría curarse mediante cirugía. Un médico señaló al paciente que quizá podría caminar un poco si hacía diez años de rehabilitación durante diez horas diarias.

Fisicaro ha señalado a «Efe» que al principio se desesperó, pensó en suicidarse y sintió vergüenza por la lástima de los demás al verlo impedido en silla de ruedas. Pero confesó que jamás se resignó gracias a su profunda fe en Dios y a la certeza de que sufriría poco tiempo al ser mortal y no eterno.

*Hugo Fisicaro.*

«Soy católico porque creo en Jesús, y creo en un Dios universal. Hablo con Dios desde los veintidós años, cuando me sacó de una gran depresión. Lo percibo como un amigo interior que me da fuerzas, me revela cosas y no me deja decaer», señala Fisicaro.

Ese «amigo» le permitió superar la depresión debida a la separación de su primera esposa, le dijo dónde encontrar a su padre, alque buscaba desde los siete años y lo ayudó a resolver otros trances difíciles.

Cuando estuvo paralítico, Dios le encomendó la misión de ayudar a los demás y luego lo impulsó a viajar a Lourdes. «Tuve una visión y sentí la necesidad de ver a la gente que iba al santuario en condiciones similares a las mías», señala Fisicaro.

El parapléjico viajó a Lourdes con una amiga, realizando parte del trayecto en silla de ruedas, como penitencia. Llegó el 19 de junio y al día siguiente cumplió la rutina de los peregrinos. Se bañó en la piscina de las curaciones, bebió agua manada de la tierra y rezó ante la Virgen.

### Curación inexplicable

Luego se produjo la presunta curación milagrosa: «Asistí a misa y me desvanecí después de comulgar. Me faltó el aire y pensé que me moría. Al volver en mí, sentí como lombrices que se movían dentro de mis venas y un gran calor. Luego noté que podía mover las piernas, me levanté de la silla y comencé a caminar».

Fisicaro fue examinado por catorce especialistas de Toledo convocados por el buró médico del santuario de Lourdes, que se sorprendió por el excelente estado y la fuerza de sus piernas. Después se difundió un comunicado oficial que informa de la posible curación que dicho buró verificará dentro de un año.

Desde entonces, el recién curado ha cambiado tanto física como espiritualmente. «Siento las piernas muy fuertes, incluso mejor que antes del accidente, aunque aún me duele un poco el talón, las caderas y los músculos. Ahora respeto más la vida, valoro cada parte de mi cuerpo y siento que lo debo emplear para hacer bien a los demás». Fisicaro adelanta que a partir de ahora se dedicará a cumplir la misión que Dios le reveló durante su parálisis. «Fabricaré muñecos y camisetas infantiles y donaré un 60 por 100 de mis ganancias para ayudar a los niños huérfanos y minusválidos. Si puedo vivir con menos donaré más».

El hombre que dice esto fue examinado por prestigiosos especialistas y por los exigentes médicos de una importante aseguradora. Si se descarta la simulación —casi imposible porque requiere un gran autocontrol, conocer tanto como un médico y saber qué fingir en cada momento— o una posible curación psicológica —hipótesis que no fue diagnosticada—, sólo queda una palabra para definir el caso: inexplicable.

Por otra parte, la Iglesia Católica ha reconocido que una joven italiana fue curada «milagrosamente» en Lourdes, según anunció el pasado 6 de julio el sacerdote doctor Theodore Mangiapan, director de la oficina de comprobaciones.

A Delizia Cirolli, de 24 años, se le diagnosticó en 1976 un tumor maligno en la pierna derecha que le impedía caminar. Tras el dictamen médico de «amputarle la pierna», la joven decidió peregrinar a Lourdes ese mismo año. En la Gruta de la Virgen, Delizia comenzó a sentirse mejor y unos meses después estaba completamente reestablecida. Este milagro hace el número 65 de los homologados por la Iglesia en Lourdes.

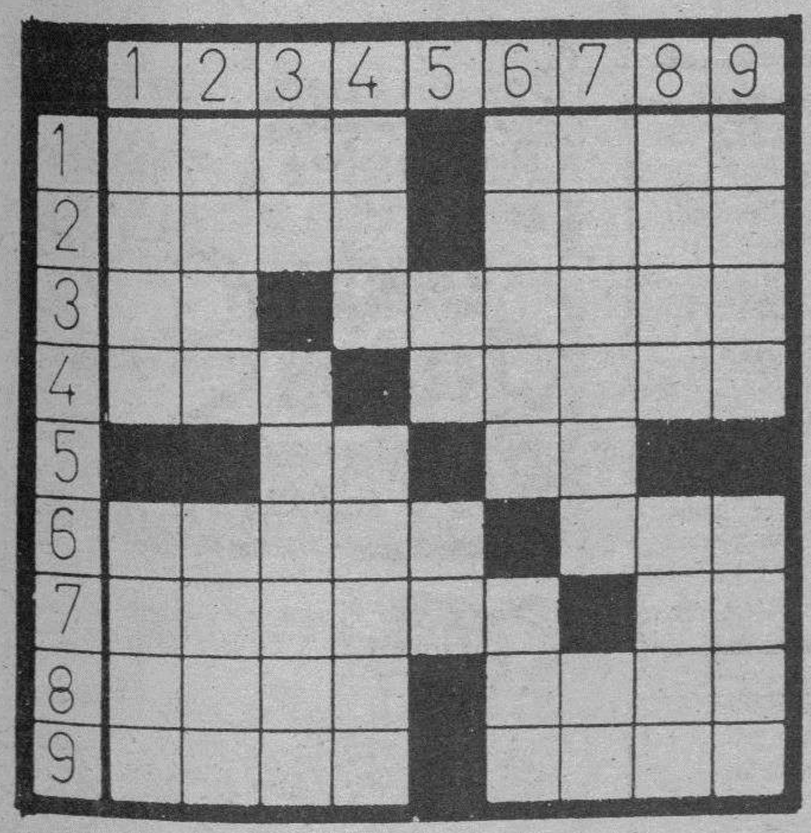

HORIZONTALES.— 1: En Marruecos; mercado. Macilento, flojo. 2: Color. Nombre de mujer. 3: Repetido; ser querido. Cabal, íntegro. 4: Especie de manzana. Habilidad, maña (pl.). 5: Interjección arrieril. (al rev.) Negación. 6: Gancho de hierro que sirve para reunir dos piezas. Una voz al teléfono. 7: Orilla de mar o río (al rev.) Símbolo del molibdeno. 8: Poéticamente; firmamento. Saliva viscosa que fluye de la boca. 9: Embarcación estrecha, muy ligera, movida a remo y con vela. Ave rapaz que se usó en cetrería.

VERTICALES.— 1: Piel labrada de modo que la flor forme grano como en la lija. Rebaño del ganado menor. 2 (al rev.) En Galicia; casa solariega y noble. Costumbre o ceremonia. 3: Nombre de consonante. Nombre de mujer. 4: Interjección castiza. Poema dramático puesto en música. 5: Símbolo del sodio. Voz de mando. 6: Medida de capacidad. Manto que usan los beduinos. 7: (al rev.) Cuerno de los insectos. (al rev.) Voz usada en algunas partes para ahuyentar los animales. 8: Existiré. Pez de río, especie de locha. 9: (al rev.) Insípido. Segundo califa árabe, pariente de Mahoma.

**Solución al anterior:**

HORIZONTALES.— 1: Saya. Poso. 2: Igor. Apis. 3: Mi. Obrero. 4: Alo. Aires. 5: Pa. SA. 6: Flete. Sur. 7: Lorena. Ve. 8: Alar. Amar (Félix). 9: narO. Rulo.

VERTICALES.— 1: Sima. Flan. 2: Agil. Lola. 3: Yo. Operar. 4: Aro. Atero. 5: Ba. En. 6: París. Aar. 7: Operas. Mu. 8: Sire. Uval. 9: Osos. Reto.

## Hechos y figuras

**Alberti, vacaciones en El Puerto para inspirarse con el viento**

El Puerto de Santa María (Cádiz).— El poeta Rafael Alberti llegará mañana a su localidad natal de El Puerto de Santa María (Cádiz) para pasar las vacaciones veraniegas e inspirarse, según manifiesta, con el viento.

Al igual que otros años, el autor de «Marinero en tierra» residirá en un hotel en la playa de Valdelagrana, donde le reservan una habitación con vistas a «su mar», en la que soplan los vientos de Levante y Poniente.

Es posible que el poeta, Premio Nacional de Literatura y Premio Miguel de Cervantes, visite las obras de la que será su casa-museo en el edificio donde habitó hasta su juventud, cuyas obras, presupuestadas en veintisiete millones, financian las administraciones públicas.

## JEROGLIFICO

E 50
100

P TE 500
E 50 BO 50

¿Qué quiere el nene?

**Solución al anterior:**

Veranea sólo

## Dibujos con siete errores

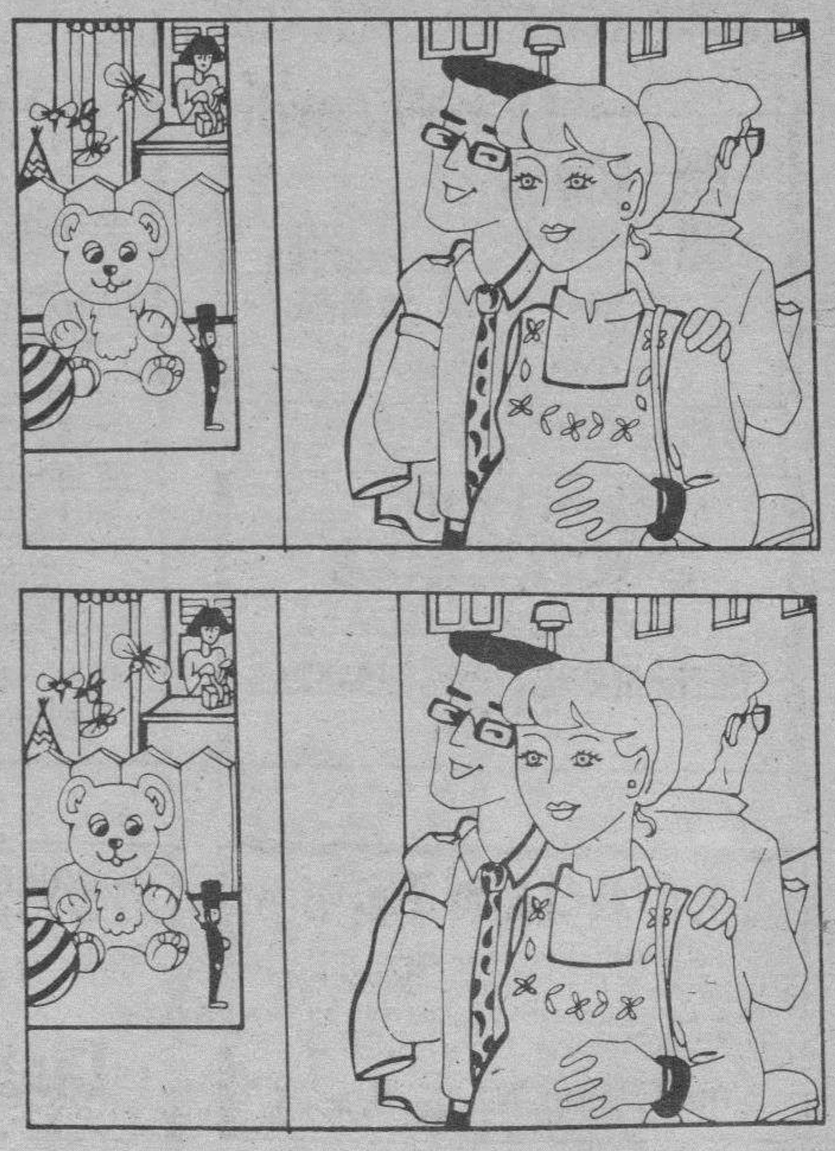

**Solución al anterior**

1: Pata del banco. 2: Persiana. 3: Balón. 4: Flor. 5: Ladrillo. 6: Arbol. 7: Puño de la chaqueta.

M.C.D 2018

*Estos anuncios se reciben en nuestra Administración, San Pedro de Cardeña, 34 y en todas las Agencias de Publicidad.*

NOTA.- Deberán tener entrada con 24 horas a su publicación.

## Inmobiliaria

**OPORTUNIDAD UNICA**

Por una pequeña entrada, abra su propio negocio, para comenzar mañana.

**ARRIENDO BAR**

Zona inmejorable. Telf. 22 50 09

**PARTICULAR**

VENDO LOCAL MUY CENTRICO

130 METROS. IDEAL RESTAURANTE, AUTOSERVICIO

26 11 45

**VILLAFRIA-BURGOS**

FABRICA MONTADA PARA ENTRAR

Nave. Oficina 3 plantas y parking

VENDO

Telf. (94) 677 18 25 (noche)

**SE ALQUILA**

LOCAL COMERCIAL DE 300 M², IDEAL PARA CUALQUIER TIPO DE NEGOCIO

Videoclub, cafetería, juegos recreativos, restaurante, auto-escuela, compañía de seguros, etc.

Teléfono 27 16 26

## Laboral

*Los anuncios de esta Sección, demandas y ofertas concretas de trabajo tendrán una bonificación del 20% en su facturación total.*

ROMAN S.L. CARPINTERIA ALUMINIO Y P.V.C.

**SE PRECISA**

Personal con experiencia en Carpintería de aluminio y P.V.C.

Telf. 22 09 66

SE NECESITA

**COCINERO/A**

CON EXPERIENCIA

RESTAURANTE CONDE MIRANDA

Telf. 26 52 67

**URGENTE**

Se necesita soltera o viuda, mayor de 45 años. Conocimiento de cocina y trabajos en general. Alojamiento en el centro de trabajo.

Interesadas llamar Telf. 17 00 05. Lerma

NECESITANSE

**PERSONAS PARA VENTA**

Interesadas presentarse viernes y sábado, de 12 a 1, C/. Santander, 3, 1.º Dcha.

SE NECESITA

**CAMARERO O CAMARERA**

CON BUENA PRESENCIA Y DON DE GENTES

Telf. 20 25 49

SE NECESITA

**COCINERO CON EXPERIENCIA**

Llamar teléfono 20 59 82, de 1 a 4 tarde

SE NECESITAN

**CARPINTEROS ENCOFRADORES**

SUELDO A CONVENIR.
OBRA EN BARRIADA ZURBARAN

Telfs. 26 24 03 — 26 11 68

SE NECESITA

**I. TECNICO DE O.P.**

Y

**ENCARGADOS DE OBRA**

PARA EMPRESA DE CARRETERAS

Telfs. 27 39 28 — 27 33 02

## Motor

**AUTOMOVILES PEDROSA, S.A.**

Concesionario Oficial Opel

PRECISA

**VENDEDOR**

Para un segmento de

**VEHICULOS COMERCIALES**

**SE OFRECE:**

- Incorporación inmediata.
- Remuneración fija más comisiones (150 a 200.000).
- Vehículo de la Empresa.
- Gastos de viaje por cuenta de la Empresa.
- Formación a cargo de la Empresa.

**SE REQUIERE:**

- Preferible con experiencia en el segmento de vehículos comerciales (no imprescindible).
- Edad de 25 a 40 años.
- Residencia en Burgos.

Interesados: Concretar entrevista llamando al teléfono 22 77 67. Sr. Gallo

ANUNCIOS POR PALABRAS

RAPIDOS - EFICACES

SORPRENDENTES

**Diario de Burgos**

SE VENDE

**PEUGEOT 405 SRI**

(Año 1988)

AUTO FORMULA

C/. Alcalde Martín Cobos, s/n.
Teléfono 23 13 20

SE VENDE

**OPEL ASCONA DIESEL**

(BU-G)

AUTO FORMULA

C/. Alcalde Martín Cobos, s/n.
Telf. 23 13 20

SE VENDE

**SEAT PANDA 40**

(BU-H)

AUTO FORMULA

C/. Alcalde Martín Cobos, s/n.
Telf. 23 13 20

## Servicios

Plaza Mayor, 14. ☎ 59 16 86
BRIVIESCA

Presenta los menús degustación para sus cenas de los viernes

**ESTE VIERNES**

1.º Paté casero.
2.º Ensalada de endivias.
3.º Consomé de ave.
4.º Rape a la inglesa.
5.º Mollejas a la bilbaína.
— Postre: Tarta de moca.

**Precio: 1.950 Ptas.**

## Varios

**OFERTA ESPECIAL CASA VIDAL**

Por haber incorporado una de las marcas de más prestigio mundial. Solamente por 15 días, hacemos una **OFERTA ESPECIAL** en televisores y videos **TOSHIBA.**

Telf. 26 11 45

**HAGA SU AGOSTO**

Compre todo el mes en **BURAN, S.L.** de **PRADOLUENGO (BURGOS) Telf. 58 60 55** en sus grandes rebajas de verano.

MUEBLES DE JARDIN
ARTICULOS DE REGALO DE IMPORTACION
DEPORTES-COLEGIOS
CHANDAL Y JERSEYS

Abierto de lunes a sábados, mañana y tarde, domingos y festivos, por la mañana.

DIA 15 DE AGOSTO, CERRADO

Este espacio vale

**1.680 Ptas.**

(Incluido IVA)

Diariamente

martes, miércoles, jueves y viernes

NUESTROS TELEFONOS:

| | |
|---|---|
| ADMINISTRACION | 268375 |
| | 265768 |
| | 266768 |
| REDACCION | 267280 |

**BURGENSE DB**

Páginas especiales los domingos en

DIARIO DE BURGOS

**Le ayudamos a resolver la instalación o reforma de sus:**

- Oficinas
- Despachos
- Estudios
- ...o su negocio...
- ...o su casa

Venga a visitarnos, sin compromiso le aconsejaremos y le haremos un buen presupuesto

**Somos especialistas en mobiliario y material de oficina (incluso ordenadores)**

TAGRA

Vitoria, 13 - Telfs. 209148-49.

El Servicio de los anuncios pequeños a vuestra disposición en

**Diario de Burgos**

C/. San Pedro de Cardeña, 34.

Tfno. 268375.

Dos ojos para toda la vida

Presteles atención y cada 2 años REVISION

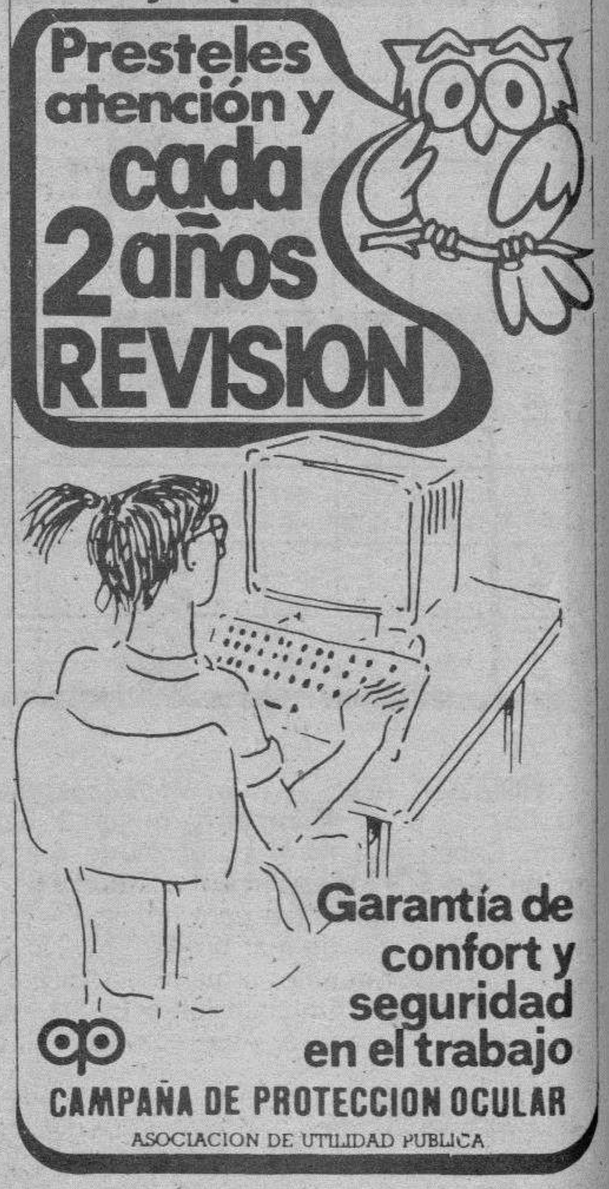

Garantía de confort y seguridad en el trabajo

CAMPAÑA DE PROTECCION OCULAR

ASOCIACION DE UTILIDAD PUBLICA

Si quiere anunciarse en esta Sección, diríjase a nuestra Administración, Agencias de Publicidad o al corresponsal de DIARIO DE BURGOS en su localidad.

# ANUNCIOS EN ESTA SECCION

M.C.D 2018

**Estos anuncios se reciben en nuestra Administración, San Pedro de Cardeña, 34 y en todas las Agencias de Publicidad.**

NOTA.- Deberán tener entrada con 24 horas a su publicación.

## Alquileres

**SALOU**, 2.° Agosto en adelante, alquilo piso cerca playa. 229165.

**ALQUILO** apartamentos, chalets, bungalows. Peñíscola, Vinaroz. Quincenas, meses. 964-471645.

**TORREVIEJA**, alquilo bungalow, piscina, cerca playa, 2° Agosto en adelante. ☎ 229165.

**APARTAMENTOS**: Torrevieja, Benidorm, Gandía, Peñíscola, Salou, Costa Brava. Concepción, 12. 201771.

**MUÑOZ**. Gestión alquileres. Laín Calvo, 20 - 2°. 274382.

**MANGA** Mar Menor, alquilo piso, mes Agosto, 3 habitaciones. ☎ 205916.

**MUÑOZ**. Locales Gamonal. Zonas comerciales. Todas superficies. 274382.

**ALQUILO** bungalow, apartamento, Peñíscola, playa. Septiembre, segunda quincena Agosto. 227247.

**PEÑISCOLA**. Apartamento Agosto 5.800 y 4.800 Ptas. noche. Septiembre 2.400.- Ptas. noche. ☎ 964-475478.

**BENIDORM**, alquilo apartamento, 2ª quincena Agosto y Septiembre, pista tenis, piscina olímpica. ☎ 234174. Calle Vitoria, 180-9°-B.

**ORTEGA**: Nave antigua Tagloso, 70 m.². nueva. ☎ 262426.

**ORTEGA**: Amueblado, piso Paseo La Isla, tres, salón, dos baños, centralizado.

**SE ALQUILA** mesón en funcionamiento. Buena zona. ☎ 234118.

**SANTOS**. Alquilo piso General Mola, amueblado, cuatro habitaciones, servicentrales. 275142.

**SANTOS**. Alquilo piso General Yagüe, tres, salón, garaje, sin muebles.

**SANTOS**. Alquilo local Pablo Casals, de obra, agua, buen precio.

**SANTOS**. Alquilo local Petronila Casado, 60 metros, reformado, económico. 275142.

**DELAFUENTE**. Local 95 metros, doblable. Calle San Cosme. San Pablo, 12 - C.

**DELAFUENTE**. Oficina 75 metros, completamente amueblada, próxima calle Madrid. 265142.

**DELAFUENTE**. Piso, tres, salón, dos baños, servicentrales. San Pablo. 265142.

**DELAFUENTE**. Locales varias superficies, final Reyes Católicos.

**MARCOS**: Francisco Sarmiento, local 102 metros, buena fachada, muy comercial.

**MARCOS**: Reyes Católicos, tres, salón, centralizado, cuarto, amueblado. 273252.

**JESUS** Melón S. Bruno: 3, salón, cocina, baño, económico. 231474.

**JESUS** Melón Fco. Grandmontagne: 3, salón, cocina, baño. Económico. 231474.

**JESUS** Melón Avda. Eladio Perlado: 3, salón, cocina, baño. 231474.

**ALQUILO** piso. ☎ 218520, llamar de 3-10 noche.

**PEÑISCOLA** - Benicarló, alquilamos apartamentos, primera línea playa. ☎ 964-475501, 473961.

**SE ALQUILA** piso, zona Carmen, amueblado, servicios centrales, teléfono. Informes: 209769 y 209770.

**TORREVIEJA**. Alquilo piso, 4 habitaciones. ☎ 264730.

**ALICANTE**, Santa Pola, se alquila bungalow, en playa, 2° quincena Septiembre. ☎ 234712, llamar de 8 a 12 horas.

**SE ALQUILA** piso amueblado, en calle San Roque. Llamar ☎ 212829.

**BENIDORM** hotel familiar 7 días pensión completa Agosto 27.300 ptas. Septiembre 19.950 ptas. niños gratis. 96-5850066.

**CONFORTABLE** piso amueblado alquilo. Informes ☎ 219612.

**GALIZANO** (Cantabria), apartamento zona playas. ☎ 942-310761 505089.

**GARCIFUENTES**. Alquiler local Francisco Sarmiento, instalado, 40 metros. 275998.

**ALICANTE** San Juan, piso amplio dos servicios, piscina, segunda quincena Agosto, Septiembre. ☎ 271804 - 201365.

**BUSCO** piso alquiler, sin muebles. Llamar mañanas ☎ 975-223509.

**GAMONAL** se alquila piso semi-amueblado. ☎ 231744.

**ALQUILO** sin traspaso hostal Pili, en Peñafiel (Valladolid). Inútil sin solvencia. Informes 9 a 12 mañana, 983-880213, Sta. Mercedes.

**TORREVIEJA** alquilo piso, 1ª línea playa, Agosto, Septiembre. ☎ 218326.

**ALQUILO** local 80 m.², portón 3 x 3. ☎ 222711, a partir 4 tarde.

**ALQUILO** plaza garaje. San Julián, 5. ☎ 207911.

**BENIDORM** alquilo apartamento quincenas Septiembre y Octubre. Buen precio. 226456.

**ALQUILO** piso amueblado, céntrico. ☎ 201260, mañanas.

**ALQUILO** piso a estudiantes. ☎ 222472, 10 a 14 horas.

**TORREVIEJA**, alquilo bungalow, 2ª quincena Agosto 60.000.-, Octubre 40.000.-. ☎ 271453.

**SE ALQUILA** apartamento en Torrevieja. ☎ 210944.

**ARRIENDO** piso. Romancero, 8 - 2° B. Informes: Martínez del Campo, 18. ☎ 264796 208440.

**TORREVIEJA**. Primera línea, alquilo apartamento 2ª Agosto, Septiembre. ☎ 209874, de 2 a 4.

**GANDIA**. Alquilo apartamento 2ª Agosto, Septiembre. ☎ 209874, de 2 a 4.

## Automóviles y accesorios

**ALQUILER** sin conductor. Coches nuevos, todas las marcas. «Servi-Auto», Sanjurjo, 9. ☎ 222715.

**AUTOMOVILES** Pedrosa. Compra venta de toda clase de automóviles. Stock mínimo, ciento cincuenta vehículos para que usted pueda elegir. Garantizados. Facilidades hasta 24 meses. ☎ 227707 y 227767.

**V. LOPEZ** vehículos ocasión, garantizados, facilidades de pago. Pisones, 40. ☎ 209667.

**AUTOMOVILES** Jesús, compra venta de vehículos usados, totalmente revisados y garantizados. Facilidades de pago hasta 60 meses. Sin entrada. San Pedro Cardeña, 94. 261314.

**AUTOMOVILES** Gamonal: Super 5 turbo, muy equipado. R-11 TXE. R-18 GTD. Málaga GLX 1-5. Corsa. Fiestas. R-5. Ford Escor. Orión 1.6i. R-4 F-6. Ascona 1.8i y varios modelos más. Sin entrada, garantizados. Pedro Alfaro, 2. ☎ 223814.

**POR CESE** vendo: Polo, Peugeot 505-D, R-5, Ford 1.300, 127, 124, 4-F, 2 CV, Chrysler 150-D, precio ganga. 208768.

**VENDO** Citroën GS-X2, buen estado, económico. ☎ 227524.

**VENDO** moto Mecatecno Chic DW/50, perfecto estado. ☎ 225630.

**VENDO** motor Perkins de 65 cv. ☎ 545171.

**SE VENDE** Opel Corsa GT 1.300, muy cuidado. ☎ 203072 ó 270620.

**VENDO** R-12, buen estado. Muchos extras. ☎ 290068.

**VENDO** Panda 40, BU-H. ☎ 210439.

**AUTOMOVILES** Varona. Vehículos de ocasión, seminuevos, garantizados, sin entrada, hasta 60 meses. Madrid, 17. 207087.

**SE VENDE** tarjeta comarcal hasta 3.500 kgs. ☎ 216634. Llamar tardes.

**SE VENDE** Super 5. ☎ 229348.

**SE VENDE** Ford Fiesta L, buen estado. ☎ 209995.

**VENDO** Citroën GS. Z-3988-I. Pasada I.T.V. muy barato. ☎ 227024.

**VENDO** BMW 316, serie moderna, excelente estado. Ruera Sport. ☎ 224250.

**MOTOS** G.A.C. desde 80.000 ptas. bicicletas descuentos especiales. Hedbe. San Pedro Cardeña, 80.

**VENDO** BMW 525, de 1980, con golpe. ☎ 232450, de 3 a 5.

**AUTOMOVILES** Jesús compra venta de vehículos usados. Totalmente revisados y garantizados, facilidades de pago hasta 60 meses, sin entrada. San Pedro de Cardeña, 94. 261314.

## Colocaciones

**Los anuncios de esta Sección, demandas y ofertas concretas de trabajo tendrán una bonificación del 20 % en su facturación total.**

**EMPLEADA** de hogar para matrimonio con dos niños. ☎ 260984.

**NECESITO** pastor solo o con un hijo, para finca, ordeño mecánico. Llamar ☎ 551179.

**SE NECESITA** pastor para Argote - Condado de Treviño, (a 15 kms. de Vitoria). Con o sin vivienda. Interesados llamar ☎ 945-376092.

**SE NECESITA** chica fija para restaurante, cerca de Burgos. ☎ 239414.

**NECESITO** camarero-a, con experiencia. Para Cervecería Motiro. Huerto del Rey, 15.

**NECESITO** barman para la barra y camarero. ☎ 205909.

**SE OFRECE** representación de Moda Pronta y chandals. Enviar Curriculum Vitae a: Calle Blasco de Garay, 91. Tarrasa (Barcelona).

**SE NECESITA** panadero, se le proporcionará vivienda. Llamar 941-371008.

**SE NECESITA** chica con informes. llamar de 4,30 a 7 al 203588.

**CONDUCTOR** con experiencia de trayler, se necesita. ☎ 265016.

**SE NECESITA** pastor. Valle de Cerrato (Palencia). 988-783048.

**EMPLEADA** hogar para Alicante, poco trabajo, sueldo a convenir y Seguridad Social. Interesadas llamar 222172. Con Informes.

**SE NECESITA** chofer con experiencia, para hormigonera. ☎ 270267.

**SE NECESITA** asistenta por las mañanas. ☎ 227412.

**CHICA** 18 años, trabajaría de dependienta, sin experiencia. ☎ público: 580276, preguntar por María Jesús.

**SE NECESITAN** camareros-as. Briviesca. ☎ 590068.

**NECESITO** camarero Bar Unsión. Calle Miranda, 28.

**SE NECESITA** matrimonio, señora con conocimientos de hostelería y señor con conocimientos de albañilería. Escribir a: Barrio Gimeno, 13-8°-D, Burgos.

**NECESITO** mujer para matrimonio mayor, en Salas de los Infantes. 50.000.- mensuales. ☎ 380028.

**NECESITO** cocinero Restaurante La Piedra. ☎ 268925.

**AYUDANTES** de limpieza, femeninas, para hotel, se precisan. ☎ 222300.

**SE NECESITA** chica sabiendo cocinar, imprescindible. Informes ☎ 227348.

**NECESITO** camarera de comedor con experiencia. Informes de 5 a 8. ☎ 266130.

**SE NECESITA** asistenta de 5 años en adelante, trabajar mañanas. Informes en el 201526, de 3 a 6.

**SE NECESITA** ayudante de cocina, para restaurante, cocina sencilla. ☎ 206196.

**NECESITO** chica jornada completa. ☎ 238858.

**SE NECESITA** chica interna o externa. ☎ 232602 - 235991.

**SE NECESITA** chica o señora. ☎ 210625.

**CHICA** con informes, interna o externa, tardes libres. Avda. del Cid, 10 - 2° Drcha.

**SE NECESITA** asistenta de 9 a 12. Interesadas ☎ 201526.

**SE REQUIERE** joven para realizar encuestas a comisión, mes Agosto. ☎ 200846.

**MONTADOR** de muebles de cocina, se necesita. ☎ 217371.

**SE NECESITA** señora responsable para atender señora mayor, condiciones a convenir. ☎ 206601, 214863.

**NECESITO** palista con especialista en canalizaciones, prenguntar por Pablo, ☎ 505205.

**SE NECESITA** chica fija para restaurante, cerca de Burgos, aprendiz de mostrador. ☎ 451060.

**SE NECESITA** aprendiz de cocina, 16 años. Interesados: oficina Restaurante Ojeda.

**SE NECESITA** chica para restaurante, de 17 a 19, horario mañanas. ☎ 206186.

## Compras y ventas

**ORO**, joyas, compro. Pago bien. Arco del Pilar, 4 - 1°.

**COMPRO** libros antiguos, modernos. Visito personalmente. Librería Maxtor, Valladolid. 983-305277.

**VENDO** cachorros Pointer, 8 meses, vacunados. ☎ 170136.

**ARTESANIA** Jesús. Cofres del Cid. Merced, 7-1° Burgos. ☎ 262483.

**SE VENDE** bicicleta de competición. ☎ 203072 ó 270620.

**SE VENDE** perra Perdiguera, cazando. ☎ 211050.

**VENDO** escopeta superpuesta, expulsora, un gatillo, nueva. ☎ 161248.

**SE VENDE** perra de caza Perdiguera. ☎ 408044.

**VENDO** escopeta y dos perras de caza. ☎ 268137.

**SE VENDE** escopeta caza de 2 cañones. Llamar ☎ 223132.

**VENDO** puertas para finca, rejas y motor de gasoil. ☎ 213290.

**MAQUINARIA** ocasión: Cepilladoras, regruesadoras, sierras cinta, tupís, compresores, etc. Ismaher. 941-248999. Calle Lardero, 43. Logroño.

## Enseñanza

**INLINGUA** Idiomas. Cursos de varano. Una o dos horas diarias. Plaza Alonso Martínez, 8. ☎ 206851 - 206829.

**PROFESOR** particular, Matemáticas, Física, Química. Selectividad. Almirante Bonifaz, n° 11-3°-D. ☎ 200428 - 275482.

**ACADEMIA** Centro. Se dan clases de recuperación: EGB., BUP. y F.P. Laín Calvo, 4. ☎ 202917.

**SE DAN** clases de E.G.B., F.P. Experiencia. Económico. ☎ 229986.

**ESTUDIANTES** de Ingeniería, dan clases de Matemáticas. ☎ 263118.

**TITULADA** en Inglaterra, da clases de Inglés. ☎ 267313.

**PROFESOR** diplomado en París, da clases particulares de Francés. ☎ 204710, 207454.

**ESTUDIO** Arte, clases particulares, dibujo, pintura, guitarra, solfeo, canto. ☎ 209893. Calle San Juan, 20.

**SE DAN** clases de Alemán. ☎ 270838.

**NECESITO** profesor para 2° de Ingeniería Técnica Industrial, mecánico. ☎ 234912.

**MES AGOSTO**. Profesor E.G.B. Recuperaciones, experiencia. ☎ 200140.

**PROFESORA** de E.G.B. da clases. Gamonal. ☎ 231780.

**CLASES** E.G.B., experiencia, económicas. 275894.

**PROFESORA** de E.G.B. da clases de Inglés. 227292.

**SE DAN** clases particulares, Matemáticas BUP, económico. Experiencia. ☎ 212288.

**DIPLOMADOS** e ingenieros dan clases a grupos reducidos de EGB, BUP, FP, COU (todas asignaturas). También Matemáticas, Física, Magisterio e Industriales, Precios económicos. ☎ 204920.

**DIPLOMADA** en Francia da clases francés todos niveles. Mediodías: 274164.

**NECESITO** profesor o estudiante interesado Económicas o Empresariales, para clases particulares Estadística mes Agosto. ☎ 210594.

**LICENCIADA** y P.E.G.B. da clases. ☎ 275255.

**SE DAN** clases de EGB. ☎ 232010.

**LICENCIADO** Filología Hispánica, da clases de Latín y Lengua. Experiencia. ☎ 264603.

**UNIVERSITARIA** da clases EGB, BUP. ☎ 268370.

## Financieras

**ALFA**.- Hipotecas 20 años. Amortización anual libre. Mínimo interés. Cancelamos embargos. ☎ 983-306483.

**CALFIBAN**. Hipotecas en toda España desde 13%. Contestación en el acto, descuento de papel y tramitación de anulación R.A.I. 985-217397.

## Fincas

**VENDO** o alquilo local-nave de 800 m.². en calle Vitoria, 243. ☎ 229107.

**COSTA** del Sol. Torremolinos, vendo dos estudios, precio total 1.800.000. apartamento grande 80 metros. Precio 4.500.000. Facilidades. Otros: 2.500.000. ☎ 988-725310.

**FRANCISCO** Sarmiento, 4 dormitorios, salón, cocina y baño. 231474.

**PISOS**. Construcción primera calidad. Muchas facilidades, baratos. Tres habitaciones, salón, baño, aseo, cocina, camarote, garaje, calefacción y agua caliente gas ciudad. Preciosos, muy soleados. Zona San Pedro y San Felices. Información y venta en obra: Construcciones Sanfer S.L. Carretera de Arcos, número 23. ☎ 273620.

**MUÑOZ**. Agencia Propiedad Inmobiliaria. Laín Calvo, 20-2°. 274382.

**MUÑOZ**. Administración Fincas. Colegiado. Comunidad de Propietarios. 274382.

**GRAN** oportunidad. Puerto Mazarrón. Apartamentos, 56, 59 y 60 m.². Cocina instalada, grandes facilidades. Muñoz. 274382.

**GRAN** oportunidad. Puerto Mazarrón, duplex, totalmente equipados, hasta 31 Julio, grandes facilidades. Muñoz. 274382.

**MUÑOZ**. Extraordinario piso, 220 m.². 7, salón, cocina, 3 baños, calefacción gas ciudad, totalmente reformado. 274382.

**MUÑOZ**. San Juan, 150 metros, 4, salón, cocina completa, 2 baños, totalmente reformado.

**MUÑOZ**. La Puebla, 2, salón, cocina completa, totalmente reformado. Gran ocasión.

**MUÑOZ**. Viviendas individuales, 4, salón, cocina, 2 baños, jardín, 2 garajes. Los Tomillares.

**MUÑOZ**. Los Tomillares, parcelas, mínimo 1.000 m.².

**MUÑOZ**. Edificio centro, vacío. 274724.

**MUÑOZ**. Fátima, tres, salón-comedor, baño, terraza, trastero.

**MUÑOZ**. Santa Bárbara, local 60 metros, inmejorable situación. Gran Oportunidad. 274724.

**MUÑOZ**. Avda. Cid, Tres y cuatro, salón, cocina, calefacción. 274724.

**MUÑOZ**. Edificio antiguo, céntrico, baja más 4 alturas.

**MUÑOZ**. Solar céntrico en Burgos. 274724.

**MUÑOZ**. Gran oportunidad. Local en Fátima, 96 metros, instalado.

**MUÑOZ**. Local Plaza Lavaderos, 48 metros. 274382.

**MUÑOZ**. Antonio José, cuatro, salón, 2 baños, exterior. 274724.

**MUÑOZ**. Madrid. Tres, salón, calefacción, baño. 274724.

**MUÑOZ**. Conde Don Sancho. Tres, salón, cocina, baño. 274382.

**MUÑOZ**. General Mola. Salón, habitaciones, cocina, baño.

**MUÑOZ**. Santa Clara. Tres, salón, baño. Reformado. 274724.

**MUÑOZ**. Viviendas, apartamentos, próxima entrega, 85 metros, 92, 94 y 96 metros.

**MUÑOZ**. Vigón. Tres, salón, cocina, baño.

**PARTICULAR** vende piso céntrico, económico, 3 y salón, gas ciudad, mínimos gastos. ☎ 273790 - 208620.

**INMOBILIARIA** Gamonal. Plaza Foramontanos. Cuatro, salón, reformado, gas. Vitoria, 175 - 1° F. 218659.

**INMOBILIARIA** Gamonal. Calle Madrid. Tres, salón, trastero, calefacción.

**INMOBILIARIA** Gamonal. Casa unifamiliar. Bda. Inmaculada. Económica.

**INMOBILIARIA** Gamonal. Casa La Vega. Dos, salón, exterior. Económico.

**INMOBILIARIA** Gamonal. Las Torres. Tres, salón, baño, aseo. Exterior.

**INMOBILIARIA** Gamonal. Ctra. Poza. Tres, salón, exterior, terraza.

**INMOBILIARIA** Gamonal. Grandmontagne. Tres, salón, dos terrazas, soleado. Vitoria, 175 - 1° F. 218659.

**ORTEGA**: Bartolomé Ordóñez, cuatro, amplio salón, garaje, trastero, gas natural, nuevo. Calle Vitoria, número 23 - 4°. ☎ 262426.

**ORTEGA**: Regino Saez de la Maza, cuatro, salón, dos baños, garaje, trastero, centralizado.

**ORTEGA**: General Vigón, 9°, tres, salón, baño, aseo, armarios empotrados, centralizado.

**ORTEGA**: Santa Clara, 7°, tres, salón, nuevo, toma de gas, soleado. 262426.

Este espacio vale
**1.680 Ptas.**
**(Incluido IVA)**
martes, miércoles, jueves y viernes

- La imagen es fugaz
- La palabra muere rápidamente
- Lo impreso permanece

Confíe sus anuncios a
**Diario de Burgos,**
Periódico de mayor difusión en Burgos y Provincia

# ANUNCIOS EN ESTA SECCION

Si quiere anunciarse en esta Sección, diríjase a nuestra Administración, Agencias de Publicidad o al corresponsal de DIARIO DE BURGOS en su localidad.

M.C.D 2018

## Fincas

**ORTEGA:** Alhóndiga, tres, salón, terrazas, trastero, ascensor, calefacción individual.

**ORTEGA:** Santa Ana, tres, salón, reformado, exterior, calefacción individual. 262426.

**ORTEGA:** Apartamentos construcción, Avda. Constitución, dos, salón, baño, aseo, garaje, trastero.

**ORTEGA:** Nuestra Señora de Belén, lonja 45 m.². 20 almacén, acondicionada.

**ORTEGA:** Local calle Salas, 140 m.². luz, agua, portón metálico. 262426.

**SANTANDER** vendo piso muy céntrico, restaurado a estrenar, cocina amueblada, propio profesionales o estudiantes. 13.900.000. ☎ 942-225621.

**SANTANDER** Sardinero, vendo apartamento lujo, estrenar, cocina amueblada, 2 plazas garaje. Extraordinarias vistas mar. Facilidades. ☎ 942-225621.

**VENDO** taller mecánico, lavado y engrase, 325 m.² y planta, 3 puertas vado permanente, céntrico. Puede venderse en tres partes. 208768.

**SANTOS.** Avenida Cid, junto Ambulatorio, 110 metros, cuatro, servicentrales. 275142.

**SANTOS.** Maese Calvo, lujo, tres, salón, servicentrales, garaje, trastero.

**SANTOS.** San Cosme, 120 metros, seis habitaciones, baños, calefacción individual, exterior.

**SANTOS.** Parque Avenidas, 8°. tres, salón, servicentrales, vistas, muy mejorado.

**SANTOS.** Calle Madrid, 8°, tres, salón, baño, reformado, económico. 275142.

**SANTOS.** Pisito zona Casillas, dos, salón, reformado, exterior. 6.000.000.-. 275142.

**SANTOS.** Parque Santiago, 110 metros, tres, salón, servicentrales, garaje, todo exterior.

**SANTOS.** Pasaje Fernando Rojas, 5°. cuatro, salón, garaje, seminuevo. 275142.

**SANTOS.** Local San Pedro San Felices, 240 metros, mucha fachada, agua, luz.

**SANTOS.** Local Pablo Casals, 105 metros, planta, doblado, reformado, económico. 275142.

**SANTOS.** Local Plaza Foramontanos, 70 metros, portón metálico, agua, luz.

**SANTOS.** Apartamento, dormitorio y salón, nuevo, precio negociable. Vendo. 275142.

**SANTOS.** Vendo piso en Belorado, 80 metros, tres, salón, cocina amueblada.

**SANTOS.** Pisos-apartamentos en Isla (Cantabria) tres, cuatro habitaciones, garaje. Vendo.

**VENDO.** Legión Española, 4 habitaciones, salón, trastero, baño, garaje opcional, calefacción central. 269105.

**DELAFUENTE.** Piso tres, salón, trastero, soleado. Santa Clara. Calle San Pablo, 12 - C.

**DELAFUENTE.** Piso tres, salón, individual, garaje, trastero, Parque San Francisco.

**DELAFUENTE.** Piso, dos, salón, soleado, Plaza Lavaderos. 265142.

**DELAFUENTE.** Piso, dos, salón, soleado, muy arreglado, 500 comunidad. Vitoria-Gamonal.

**DELAFUENTE.** Local 30 metros planta, 15 entreplanta. Próximo Plaza Mayor.

**DELAFUENTE.** Piso, cinco, salón, individual, exterior. Martínez del Campo. 265142.

**DELAFUENTE.** Piso, cinco, salón, baño, individual, calle Madrid. 265142.

**DELAFUENTE.** Piso, tres, salón, baño, aseo, central, trastero, calle Mirasierra (Capiscol).

**DELAFUENTE.** Vendo dos fincas. De 980 y 230 metros. Arlanzón pueblo. 265142.

**DELAFUENTE.** Oportunidad. Casa totalmente reformada, 2 plantas, cuatro, salón, baño, aseo, patio 40 metros.

**DELAFUENTE.** Bodega-bar 50 metros, 22 entreplanta. Amplia clientela. Próxima iglesia Anunciación. 265142.

**DELAFUENTE.** Local 35 metros reformado, calle Petronila Casado. 265142.

**DELAFUENTE.** Vendo-alquilo locales 120-150 metros, calle Legión Española. Económicos.

**DELAFUENTE.** Piso, cuatro, salón, baño, terraza, 80 metros, soleado. Avenida Constitución.

**MARCOS:** Agencia Inmobiliaria. Calle Travesía Mercado número 2 (Hondillo). 273252.

**MARCOS:** Local centriquísimo, muy comercial, 85 metros mas 25 doblados. Reformado.

**MARCOS:** General Vigón, cuarto, cuatro, salón, dos baños, garaje, trastero.

**MARCOS:** Plaza Mayor, apartamento lujo, dos, salón, materiales primera calidad.

**MARCOS:** Juan XXIII, local 20 metros, acondicionado, panadería, frutos secos.

**MARCOS:** Emperador, reformado de lujo, una, salón, chimenea francesa, individualizado. 4.300.000.

**MARCOS:** Junto al colegio Saldaña, casa unifamiliar, individual carbón. Patio. 4.500.000.

**MARCOS:** Avila, tres, salón, individual gasóleo, reformado, soleado. buenas vistas.

**MARCOS:** Barriada Inmaculada, tres, salón, individualizado, soleado. 5.000.000.273252.

**MARCOS:** Vitoria-Gamonal, cuatro, salón, dos baños, soleado, centralizado. 6.000.000.

**MARCOS:** Fátima, seminuevo, tres, salón, dos baños lujo, trastero. 273252.

**MARCOS:** Fuentecillas, tres, salón, tercero, fabulosas vistas, individualizado. 273252.

**MARCOS:** Reyes Católicos, fabuloso piso, ideal profesionales, 150 metros, garaje.

**MARCOS:** Apartamento seminuevo, una, salón, bodega, muy acondicionado, independiente. 273252.

**MARCOS:** José Zorrilla, centralizado, ascensor, tres, salón, muy soleado, centriquísimo.

**MARCOS:** Pisones, tercero, ascensor, seminuevo, centralizado, dos baños, pintado, acuchillado.

**MARCOS:** Tahonas, dos salón, amueblado lujo, tercero, soleado, gran oportunidad.

**MARCOS:** Luis Alberdi, local 30 metros, acondicionado, servicio. Muy comercial.

**MARCOS:** Alfareros, cuarto, cuatro, salón, dos baños, garaje, soleado. 273252.

**MARCOS:** Eladio Perlado, altura ideal, individualizado, reformado, ascensor. 273252.

**MARCOS:** Santa Casilda, local 40 metros, acondicionado, escaparate acondicionado. 273252.

**MUELAS:** Agencia de la Propiedad Inmobiliaria. Calle San Pablo, 24 - 1° Izda.

**MUELAS:** fabuloso piso seminuevo 137 metros, cuatro, salón, salita, baños y cocina mármol, exterior, soleado, dos plazas de garaje, dos trasteros, precio interesante. ☎ 265251.

**MUELAS:** Apartamento la Merced, dos, salón, seminuevo, cocina, chimenea francesa.

**MUELAS:** San Joaquín, número 12. Tres, sala, exterior.

**MUELAS:** Calle Calvario, tres, salón, individual de carbón, 7.300.000.

**MUELAS:** Calle Madrid, tres y salón, reformado, gas en la ventana.

**MUELAS:** Casillas, dos, salón, cocina amueblada, económico.

**MUELAS:** Francisco Salinas, casa dos plantas, cuatro, salón, garaje. 265251.

**MUELAS:** Plaza Foramontanos, cuatro y salón, 9.500.000.

**MUELAS:** Luis Alberdi, precioso, tres, salón, baños, terrazas, exterior, plaza de garaje, trastero, servicentrales.

**MUELAS:** Calle Málaga a estrenar, tres, salón, baños, gas ciudad, exterior, trastero.

**MUELAS:** Travesía de las Escuelas, casa unifamiliar, tres, salón, jardín 80 metros y dos trasteros. ☎ 265251.

**MUELAS:** Buena zona, tres, salón, servicentrales, exterior, buen precio.

**MUELAS:** Buhardilla céntrica, fachada reformada, 50 metros.

**MUELAS:** Apartamento en San Pedro y San Felices, habitación, salón, cocina y baño, exterior, económico.

**MUELAS:** Local San Pedro La Fuente, 90 metros, venta o alquiler, precio a convenir.

**MUELAS:** San Cristóbal, instalado propio pescadería o cualquier negocio. Precio a convenir.

**VENDO** piso Romanceros, 28. Plaza garaje Santa Clara. ☎ 205267 - 268932.

**JESUS** Melón. Molino Salinas: 3, salón, cocina, baño. Exterior. Económico.

**JESUS** Melón Agente de la Propiedad. Fco. Grandmontagne, 5 - 1° G. ☎ 231474.

**JESUS** Melón Madrid: 3, salón, cocina, baño, aseo, exterior. Económico. 231474.

**JESUS** Melón S. Agueda: 4, salón, cocina, 2 baños, garaje, trastero. 231474.

**JESUS** Melón Salas Infantes: 3, salón, cocina, baño, 2 trasteros. Excelente oportunidad.

**JESUS** Melón Vitoria: 3, salón, cocina, baño, exterior. Gastos mínimos. Económico.

**JESUS** Melón construcción: pisos apartamentos todas zonas. Mínima entrada. 231474.

**JESUS** Melón Bda. Juan XXIII: 3, salón, cocina, baño. 231474.

**JESUS** Melón Bda. San Cristóbal: Piso y apartamento. económico. 231474.

**JESUS** Melón Avda. Eladio Perlado: 3, salón, cocina, baño. 231474.

**JESUS** Melón Avda. Reyes Católicos: 3, salón, cocina, 2 baños. Servicentrales. Garaje.

**JESUS** Melón Héroes División Azul: 3, salón, cocina, 2 baños. Exterior. Soleadísimo.

**JESUS** Melón Arz. Castro: 3, salón, cocina, baño. Excelente situación. 231474.

**JESUS** Melón Calatravas: 3, salón, cocina, baño. Económico. 231474.

**JESUS** Melón Bda. Inmaculada: 3, salón, cocina, baño. Económico. 231474.

**JESUS** Melón Aranda de Duero: Avda. Castilla,3. Salón, cocina, baño.

**JESUS** Melón Avda. Constitución: 3, salón, cocina, baño. 231474.

**JESUS** Melón. Construcción, zona de lujo, Morco (Calzadas). 3, salón, cocina, exterior. ☎ 231474.

**VENDO** casa con jardín, tres plantas, 220 m.². de jardín, zona San Francisco. ☎ 273700.

**PRIGO:** Moneda, 13. Plaza Vega, 36. Vitoria, 184. ☎ 269875.

**SE VENDE** piso, dos habitaciones, cocina, baño, salón con chimenea francesa. Avda. del Cid. ☎ 232530.

**SE VENDE** granja. Llamar de una a seis, 234508.

**GARCIFUENTES.** Romanceros, en construcción, tres, salón, garaje, trastero. 275998.

**GARCIFUENTES.** Melchor Prieto, tres, salón, mejorado, exterior, ascensor, etc. 275998.

**GARCIFUENTES.** G-9, piso inmejorable, tres, salón, dos baños, garaje. 275998.

**GARCIFUENTES.** San Julian, tres, salón, dos baños, garaje, trastero. 275998.

**GARCIFUENTES.** Santa Clara, nueva construcción, dos, salón, terrazas, garaje. 275998.

**GARCIFUENTES.** Local calle Vitoria, Gamonal, 800 metros, dos entradas. 275998.

**GARCIFUENTES.** Calle Santander, negocio hostelería, mucha clientela. Sanz Pastor, 4.

**BRIVIESCA,** últimas viviendas en construcción, cuatro, salón, garaje. Garcifuentes. 275998.

**VENDO** local propio almacén o taller, muy barato. 214441, de 2 a 4.

**PRIGO.** José Zorrilla, cuatro, salón, cocina, baño, terraza, ascensor. 10.468.

**PRIGO.** Trinidad, dos dormitorios, salón, cocina, baño, mínima comunidad. 10.460.

**PRIGO.** Pisones, cuatro, salón, gas ciudad, trastero, terraza. Infórmese. 10.455.

**PRIGO.** Soria, uno, salón, cocina, baño, terraza, exterior. 10.103.

**PRIGO.** Barrantes, dormitorio, salón, cocina amueblada, baño, exterior, económico. 10.053.

**PRIGO.** Grandmontagne, tres, salón, cocina amueblada, parquet, servicios centrales. 10.045.

**PRIGO.** Burgense, precioso apartamento, calefacción, terrazas, exterior, muy soleado. 10.023.

**PRIGO.** Tres dormitorios, salón, cocina, calefacción individual, contraventanas, semiamueblado. 9.969.

**PRIGO.** Caja Ahorros Municipal, tres, salón, calefacción, trastero, garaje, céntrico. 9.874.

**PRIGO:** Ctra. Arcos, tres, salón, calefacción, zona de expansión. 9.814.

**PRIGO.** Calera, tres, salón, calefacción, parquet, contraventanas, céntrico, exterior. 9.372.

**PRIGO.** Lavaderos, tres, salón, cocina amueblada, contraventanas, calefacción individual. 9.256.

**PRIGO.** Torres Sindicatos, tres dormitorios, salón, dos baños, parquet. 8.915.

**PRIGO.** Santiago, tres, salón, calefacción gas natural, parquet, exterior, soleado. 8.547.

**PRIGO.** Arrabal San Esteban, dormitorio, salón, cocina, baño, económico. 6.932.

**VENDO** piso económico, en Calle San Juan de Ortega, n° 11-1°-A, visitas a partir de 11,30.

**OCASION.** Vendo o arriendo restaurante en carretera próxima a Burgos. 213285.

**VENDO** apartamento amueblado, calefacción individual. Llamar ☎ 269058.

**SE VENDE** piso de particular a particular, céntrico. ☎ 273059.

**PROXIMO** Santander, precioso lugar vendo casa, 1 Ha. terreno. ☎ 942-58101 - 598113.

**MAGDA** González. Agente Propiedad Inmobiliaria, Santander, 6 bajo. ☎ 263954.

**MAGDA** González. Parque Avenidas, cuatro dormitorios, cocina amueblada, servicentrales, exterior.

**MAGDA** González. Frias-Avila, en construcción, próxima entrega, garaje, trastero.

**MAGDA** González. Paseo Cubos, dos, salón, terraza, calefacción individual, exterior.

**MAGDA** González. Arzobispo de Castro, tres dormitorios, calefacción gas, soleado.

**MAGDA** González. Urbanización Tomillares, parcela venta, para construir su chalet.

**MAGDA** González. Frandovínez, terrenos edificables, 14 km. Burgos, económicos.

**MAGDA** González. Santa Clara, dos, salón, piso, económico, para reformar.

**MAGDA** González. Lavaderos, nuevos, estrenar, trastero, baños, terrazas, exteriores, facilidades.

**MAGDA** González. Terradillos Sedano, casa 200 metros, jardín, reciente construcción.

**MAGDA** González. San Bruno, tres dormitorios, salón, servicentrales, exterior, terraza.

**URGE** vender piso, calle Esteban Saez Alvarado, n° 3-1°-B. ☎ 218739.

**VENDO** o alquilo bar. ☎ 218183.

**SE VENDE** piso en Gamonal, otro en Calle Madrid. ☎ 230730. Abstenerse agencias.

**VENDO** chalet a 10 kms. de Burgos. Llamar 2,30 a 4,30 o noches, 270470.

**PARTICULAR** vende piso, Pablo Ruiz Picasso, 112 m.². 5 habitaciones, 2 baños, 4 armarios empotrados, calefacción y agua caliente central, exterior, garaje. ☎ 232470.

**PARTICULAR** vende apartamento nuevo, zona G-3. Exterior, 70 m.². ☎ 227718.

**SE VENDE** piso nuevo a estrenar. Gamonal. Abstenerse agencias. ☎ 217821.

**POR** jubilación excelente local en venta, en la calle Madrid. 50 m.². planta y entreplanta. Prigo. Plaza Vega, 36. ☎ 204883.

**VENDO** piso económico. Calle Legión Española, número 6. ☎ 273369.

## Fincas Rústicas

**JESUS** Melón casa Pineda, venta o alquiler. 231474.

**VENDO** casa en Mecerreyes, con piscina, jardín, asador, terraza, garaje, bodega. Muy barata. 266931.

**VENDO** dos fincas de 8,5 hectáreas. Celada del Camino. Tratar con O. Muñoz.

**PRIGO.** Sotillo Ribera, cinco, amplio salón, jardín, baño y aseo. 10.456.

**PRIGO.** Ventilla, casa dos plantas, soleada, cerca Burgos. Infórmese. 10.094.

**PRIGO.** Villarán, producción cereal, 10 km. Burgos. Acceso carretera. 10.008.

**PRIGO.** Ros, cuatro y salón, dos baños, calefacción, acondicionada. 9.816.

**PRIGO.** Doña Santos, casa tres plantas, nueva construcción. Oportunidad. 5.845.

**VENDO** casa unifamiliar, 6 kilómetros de Burgos. ☎ 225981, 262583.

**VENDO** casa en Sedano. Informes ☎ 150008.

**VENDO** 3 fincas en Villalbilla de Burgos, tratar: Amalia Franco.

## Ganados y aperos

**VENDO** rebaño, de 80 ovejas. ☎ 377221, Pedrosa del Príncipe.

**VENDO** novillos pintos, 4 meses, Braulio Grijalvo. Villasandino. ☎ 370315.

**SE VENDE** un caballo de 5 años, Percherón. ☎ 534064.

**MOTOBOMBAS,** Motosierras. Regalo especial apertura. Hedbe. San Pedro Cardeña, 80.

**BOVI-CAS** dispone de novillas gestantes, primera calidad, Frisonas, Holstein varios paises. Muchas facilidades de pago y seguro personal. Ctra. Valladolid-León, Km. 2,44 Berrueces (Valladolid). ☎ 983-290188.

**SE VENDE** paja de encargo, al por mayor. ☎ 534166. Sr. Montes. Espinosa de Cervera.

## Huéspedes

**COMPARTO** piso con señoritas. ☎ 206052.

**SE NECESITA** chica o chico, para compartir piso. ☎ 219151.

**SE NECESITAN** chicas compartir piso. Legión Española, 4 - 4° G.

**CEDERIA** habitación a trabajador, también se le lavaría la ropa. ☎ 273669.

**COGERIA** dos caballeros, sólo dormir, Calle Vitoria, Gamonal. ☎ 228945.

## Muebles

**VENDO** dormitorio y fregadero. ☎ 238611.

**COMPRO** todo tipo de muebles. ☎ 228880.

**SE VENDEN** 20 mesas de distintas dimensiones y 150 sillas de restaurante, 7 mamparas divisorias a dos caras con espejos, vajillas, etc. ☎ 208458.

## Traspasos

**ORTEGA:** Bar-cafetería zona Bernardas, 152 m.². acondicionado, funcionamiento.

**ORTEGA:** Reyes Católicos, comercio 30 m.². 35.000 ptas. renta.

**ORTEGA:** Pablo Ruiz Picaso, boutique, 34 m.². 17 doblados, 6 fachada, mobiliario.

**DELAFUENTE.** Bar, 90 metros planta. 80 entreplanta. Cocina, amplia clientela. Vitoria-Gamonal. San Pablo, 12 C.

**DELAFUENTE.** Bar restaurante 60 metros planta más sótano, entreplanta. Clientela, zona Bernardas. Precio interesante.

**DELAFUENTE.** Local 830 metros, divisible. Oficinas, mínima renta. Zona Santa Clara.

**MARCOS:** San Isidro, tienda ultramarinos y pescadería 100 metros, acondicionada.

**JESUS** Melón local traspaso P. Foramontanos. Económico. 231474.

**JESUS** Melón pub traspaso Salas Infantes. Oportunidad única. Económico. 231474.

**JESUS** Melón local traspaso Avda. Eladio Perlado. Instalado. 231474.

**JESUS** Melón local traspaso Gral. Dávila. totalmente instalado. 231474.

**TRASPASO** negocio por no poder atender, sitio céntrico. Verdadera ganga. Renta 1.600.-. ☎ 200148, de 3 a 5.

**GARCIFUENTES.** Traspaso local zona Capitanía, 90 metros, renta baja. 275998.

**GARCIFUENTES.** Traspaso, Almirante Bonifaz. 50 metros, cualquier negocio, nuevo. 275998.

**SE TRASPASA** local 60 m.². completamente instalado. Zona Bernardas. ☎ 207857.

**SE TRASPASA** bar en Villodrigo, Ctra. Valladolid. ☎ 166262.

**SE TRASPASA** bar Adela, Enrique III. ☎ 208879.

**MAGDA** González. Vitoria Villa Pilar, local ideal instalación, cualquier negocio

**MAGDA** González. Santa Clara, muy céntrico, amplio esparte, 120 m.². mínimo traspaso.

**MAGDA** González. Barriada Inmaculada, instalado, ideal cualquier negocio, 60 metros.

**MAGDA** González. Santa Dorotea, negocio instalado para alimentación.

**SE TRASPASA** local céntrico, zona Sanz Pastor. Razón Huerto del Rey, 25, Cervecería Cantábrico.

## Varios

**SE ARREGLAN** persianas, rieles de cortinas, todas clases. ☎ 262107.

**PINTURA** y decoración Goan Pintura en general. Comunidades, mantenimientos. Presupuestos sin compromiso. ☎ 207716 y 213789. Burgos.

**TRABAJOS** en general. Reparamos canalones viejos, ponemos nuevos y tejados. ☎ 222151.

**FONTANEROS,** Albañiles, reparamos tejados, colocamos canalones cinz y plástico, tela asfáltica, uralita. Pida presupuesto. 268610.

**COLOCACION** canalones, reparación, tela asfáltica y retejados, garantía. ☎ 274851.

**FONTANERO,** colocación canalones y reparación, retejados. Garantía. ☎ 207665.

**CHICO** 34 años, desearía encontrar compañera. Apartado 2.059. Burgos.

**TRABAJOS** de fontanería y albañilería en general. ☎ 209367.

**LIMPIEZA** de chimeneas y reparación de tejados y canalones. ☎ 266962.

**PAR-BUR,** Parquets Burgaleses. Acuchillado, barnizado, colocación parquet, tarima. ☎ 268776.

**FONTANERIA,** albañilería general, especialistas tejados, paramentos verticales, cielos rasos. Sr. Rodríguez, 205965.

**INDUSTRIAL,** 60 años, separado, desea relaciones serias, señora 40 a 50 años, hogareña. Interesadas escribir con número teléfono contacto a Publicidad Mentor. Calle Madrid, 13-2°-B. 09002-Burgos.

**ORDENADORES** electrónicos. TAGRA.

**SERVICIO** de reproducción TAGRA.

**PAPELERIA** TAGRA. Calle Vitoria, 13.

**DIARIO DE BURGOS.** El periódico de mayor difusión en Burgos, capital y provincia.

**EL 80%** de los lectores burgaleses de periódicos, leen diariamente DIARIO DE BURGOS.

**ANUNCIESE** en esta sección. La difusión de su anuncio está plenamente asegurada.

**SUS TRABAJOS** hechos totalmente en un solo taller, el que cuenta con todos los elementos necesarios: Offset, composición mecánica, fotograbado. TALLERES GRAFICOS. San Pedro de Cardeña, 34. Aptdo, 46. ☎ 266768. 09002. Burgos.

**AVISO**
**A LOS SUSCRIPTORES**
PARA ASEGURARSE UNA BUENA RECEPCION DE **DIARIO DE BURGOS**
**COMUNIQUENOS**

- Su cambio de domicilio.
- Irregularidades en la recepción del Diario.

**Diríjase a:**
Jefe de Distribución y Ventas
San Pedro de Cardeña, 34. 09002 BURGOS
Teléfono: 26 83 75

Si quiere anunciarse en esta Sección, diríjase a nuestra Administración, Agencias de Publicidad o al corresponsal de DIARIO DE BURGOS en su localidad.

# ANUNCIOS EN ESTA SECCION

M.C.D 2018

*Hoy termina la serie "El Lute". Junto a Imanol Arias (en la fotografía), intervienen, entre otros actores, Victoria Abril, Antonio Valero, Carlos Tristancho, Pastora Vega...*

# Crónica de Televisión

**Belén Molina**

"Novios 68" y "La corona de hierro" son las ofertas de la cartelera televisiva, dos largometrajes de género muy diferente y calidad regular, sin complicaciones argumentales, pasables en este mes del año en la que abundan tantos programas "light".

"Novios 68" es un producto del taquillero y fructífero dúo formado por Pedro Masó y Pedro Lazaga en la década de los sesenta. Masó como productor y guionistas, y Lazaga como director, crearon una historia con mensaje moralista propia de la época en la que se rodó. Cinco parejas de novios de muy diferente procedencia y porvenir viven su amor en el Madrid de 1968. Cada una de las parejas tiene sus propios problemas para contraer matrimonio. Emilio en verdad tiene tres novias, aunque deberá decidirse finalmente por una, la única que soporta su caracter enamoradizo. Marcelino vive un noviazgo turbulento con Conchita. Federico, un solterón, termina apiadándose de la pobre Julia. Saturnino debe emigrar a Alemania y conseguir dinero si quiere casarse con Lucía. Pepe, el más enamorado de los cinco, no consigue convencer a Lolita para que se convierta en su esposa.

Cinco historias diferentes pero con el denominador común de ser noviazgos castos, en los que no se atisba ni la más mínima posibilidad de relación prematrimonial. El atractivo de este largometraje es el reparto integrado por importantes figuras de la escena española de los sesenta: Arturo Fernández, Sonia Bruno, Jose Luis López Vázquez, Teresa Gimpera, Alfredo Landa, Iran Eory y Juanjo Menéndez. (TVE-2, 17.10).

"La corona de hierro" (1940) es una producción italiana realizada por Alessandro Blasetti. Se trata de una película con pretensiones de superproducción histórica que se queda en una fantasiosa aventura en pos de una corona con poderes misteriosos. Esta obra de Blasetti, sin embargo, tuvo una amplia acogida en la Italia de Mussolini. (TVE-1, 00.50)

### Adios a "El Lute"

"El Lute" se despide de la programación si haber tenido la repercusión que se esperaba, a pesar del reclamo del taquillero Imanol Arias en el papel de Eleuterio y la publicidad proporcinada por el éxito de los dos largometrajes de Vicente Aranda, "Camina o revienta" y "Mañana seré libre", de los que se extrajo esta versión televisiva.

En las dos primeras semanas de emisión, "El Lute" se situó en el vigésimo segundo y décimo octavo puesto del panel de audiencia elaborado por Ecotel, por debajo de "Spenser, detective privado" y "El local de Frank".

En el quinto y último episodio, Eleuterio es perseguido y cercado por la Guardia Civil, al tiempo que se entera de que parte de su familia ha sido arrestada. Imanol Arias, Victoria Abril, Pastora Vega, Angel Pardo, Jorge Sanz Miranda, Pedro Díaz del Corral, Blanca Apilánez y Silvia Rodríguez han interpretado los principales papeles. (TVE-1, 21,15).

### "Pero...èsto qué es?"

El programa de variedades que presentan Beatriz Santana, Luis Merlo y Pedro Reyes, y que dirige y realiza Hugo Stuven contará esta semana con las actuaciones musicales del grupo de "salsa" 4:40 y Eddy Grant. En "Canal privado" será entrevistada la joven actriz Maribel Verdú, y José Luis Coll se someterá al test del robot Lola.

Jordi Lp es el humorista novel y Mari Carmen y sus muñecos la protagonista de "Maestros del humor". La figura de la semana es Lola Flores. Nacho Dogan explicará los trucos para bailar bien un pasodoble y Los Morancos parodiarán a Felipe González. (TVE-1, 22,10).

### Concierto

Por TVE-2, a las 20,30, se ofrecerá en diferido dos conciertos de la Orquesta Nacional de España que tuvieron lugar la pasada temporada en el Auditorium Nacional. Son el "Concierto para violín y orquesta" de Beethoven, con Franz Peter Zimmermann como solista y Otmar Suitner como director, y la "Sinfonía nº 8", también de Beethoven, bajo la batuta de Walter Weller.

## TV

**Primera cadena**

08,00 Buenos días. Dirección y presentación: Pedro Piqueras.
09,00 Plastic (R).
10,00 El derecho de amar. Episodio número 46. Adriano trata de hacer comprender a Rosalía que el retraso de sus planes es debido al tratamiento médico de su tía Joana. Paula sigue tramando junto a Montserrat la separación de Adriano y Rosalía.
10,25 Avance telediario.
10,30 Aventura 92.
11,30 Santa Bárbara. Episodio número 66.
12,15 Avance telediario.
12,20 Jake y el gordo. «Seremos ricos».
13,05 Mi pequeño pony. «La destrucción del Valle de las Alitas».
13,30 3 por 4. Presentación: Isabel Gemio.
14,30 Informativo territorial.
15,00 Telediario 1.
15,35 Spenser, detective privado. «Vuelta a casa».
16,30 Por la tarde.
17,55 Avance telediario.
18,00 Fraguel rock. «El día que murió la música».
18,30 La linterna mágica. «La tía de Frankenstein: La renovación».
19,30 De año en año. «Lebrija: cara y cruz de Mayo».
20,00 Vive como quieras. «Romeo y Alice».
20,30 Telediario 2.
21,00 El tiempo.
21,15 El Lute. Ultimo episodio.
22,20 Pero..., ¿esto qué es? Con las actuaciones de Eddy Grant, Mary Carmen y sus muñecos y Rocío Jurado. Presentación: Beatriz Santana y Pedro Reyes.
23,50 Partir de cero. «Los padres de Helen».
0,15 Telediario 3.
0,35 Teledeporte.
0,50 Clásicos en blanco y negro. «La corona de hierro».
2,25 La luna (R).
3,25 Documentos TV (R).
4,25 Corrupción en Miami. «La conexión francesa».
5,15 El mirador (R).
5,55 De película (R). «Rodaje de la película "Sandino" y festival de cine de Moscú».
7,35 Largometraje «Vivir».

**Segunda cadena**

13,00 Programación centros territoriales.
14,30 Informativo territorial.
15,00 Tele Europa.
15,30 La ruta de la seda. «A mil kilómetros del Río Amarillo». Una ruta corre a lo largo de las faldas norteñas de la cordillera Quilian: es el corredor de Hexi.
16,30 Dona Beija. Episodio número 10.
17,10 Cine español. «Novios 68».
18,45 Cortometraje. «Leo es pardo».
19,00 El mundo del caballo. Presentación: Fernando Sabater.
19,30 Domingueros.
20,30 Concierto. Obras de L.V. Beethoven a través de dos conciertos que la Orquesta Nacional ofreció desde el auditorio Nacional de Música, dentro de su temporada oficial 1988-89.
22,00 Noticias 2.
22,30 A través del espejo. «El arte de vender».
0,00 Estrellas del verano 89.
2,00 Despedida y cierre.

*Marible Verdú será entrevistada en el espacio «Pero... ¿ésto qué es?*

**Una hemeroteca breve a su servicio**

***

**Un libro hecho con retazos del Diario, de acontecimientos que vivieron nuestros bisabuelos, abuelos, padres y nosotros mismos en el Burgos de los siglos XIX y XX**

***

**De venta en todas las librerías y quioscos de Burgos y su provincia**

TOMO II «UN SIGLO DB»

**A un precio popular: 450 Ptas.**

**«Un siglo DB»**

La Historia a través de Diario de Burgos

**TOMO II**

Don .....

Calle ..... Telf. .....

Población / Provincia ..... C.P. .....

Desea recibir ..... ejemplares II TOMO

Desea recibir ..... ejemplares I TOMO

**«Un siglo DB»** a 450 Ptas. cada tomo

○ Contra reembolso
○ Talón nominativo

Fecha y firma

**Sólo para fuera de Burgos**

Enviar a: **Diario de Burgos, S.A. Departamento Relaciones Públicas. C/. San Pedro de Cardeña, 34. 09002 – BURGOS.**


M.C.D 2018

# AGENDA

## Santoral

Ss. Juan M.ª Vianney, Agabio, Aristarco cfs.; Atón, Varos, Narsetes, Barjavor, Manacir, Baldomero, Centola, Elena, Crescencio, Justino, Eleuterio, Epifanio, Isidoro, Eudoxia, Onofre, Peregrino, Marcorato, Vivenciano, Perpetua, Tertuliano ms.; Rainiero obs.

**Misa:** De S. Juan.

## Registro Civil

**Nacimientos.**—Jorge Herrera y González, Marina Redondo y Maeso, Laura Alvarez y Gómez.

**Defunciones.**—Felipe Daniel Alcalde y Martínez, de Pradoluengo, 74 años; Ascensión Gutiérrez y Guadilla, de San Cristóbal (Palencia), 81 años.

FUNERARIA
San José
SERVICIO PERMANENTE
CAPILLAS VELATORIAS
Avda. del Cid, 83
Tfnos. 20 94 52 - 22 29 07

## Farmacias

**Servicios de guardia.**— De nueve y media de la mañana a once de la noche, González S. Barriocanal, Cardenal Segura, 8; Rodríguez Simón, Avda. General Vigón, 61; Gutiérrez, Villalón, 10.

**Servicio de urgencia.**— De once de la noche a nueve y media de la mañana, González S. Barriocanal, Cardenal Segura, 8.

## Cupón Pro-ciegos

CUPON PRO CIEGOS
Nº 58.700
premiado
MUEBLES evelio
Gral. Yagüe, 32

La publicidad de Diario de Burgos deja huella en cualquier sitio de Burgos y su provincia.

Anúnciate en tu Diario

## Boletín meteorológico

Datos recogidos ayer en el Observatorio Meteorológico del aeródromo militar de Villafría.

Barómetro. — Presión atmosférica, 685,0 milímetros de mercurio.

Temperatura ambiente: Máxima, de 28,00 grados a las 16 horas.

Mínima, de 18 grados a las 6,30 horas.

Viento: Noroeste.

Humedad: 50 %.

## Taxis

| | |
|---|---|
| Avda. Cid. Res. Sani. | 22 80 56 |
| P. Sto. Dom. Guzmán | 20 30 55 |
| Conde Jordana | 20 30 88 |
| Plaza de Vega | 26 28 62 |
| Avda. Eladio Perlado | 21 96 97 |
| C/. Vitoria (B. J. XXIII) | 22 44 06 |
| P.º de los Pisones | 26 32 35 |

## Urgencias

| | |
|---|---|
| Servicio de Policía | 0 91 |
| Serv. Pol. Municipal | 0 92 |
| Policía Municipal | 23 11 13 |
| y | 23 11 50 |
| Guardia Civil | 22 11 00 |
| Bomberos (emerg.) | 0 80 |
| y | 21 12 12 |
| Casa de Socorro | 26 14 10 |
| Hospital G. Yagüe | 28 18 00 |
| S. S. (Urgen. Resi.) | 28 18 28 |
| S. S. (Urgen. ambu.) | 22 14 77 |
| A. Alcoho. Anó. | 23 65 52 |
| S.O.S. droga | 26 36 00 |
| Cruz Roja | 21 23 11 |
| Hospital Provincial | 23 50 11 |
| Teléfono Esperanza | 20 73 57 |
| Gas Natural, averías | 23 44 00 |
| Iberduero, avisos | 22 10 81 |
| Ambulancia (partc.) | 20 94 52 |
| RENFE | 20 35 60 |
| Obras Públicas | 22 45 00 |
| Tele Ruta | 91-4417222 |
| Protección Civil | 20 55 00 |

**Miranda de Ebro**

| | |
|---|---|
| Bomberos | 31 00 00 |
| Casa de Socorro | 31 13 29 |
| Guardia Civil | 31 00 39 |
| Seguridad Social | 32 06 08 |
| Cruz Roja | 31 00 37 |
| Policía | 0 91 |

**Aranda de Duero**

| | |
|---|---|
| Bomberos | 50 07 98 |
| Guardia Civil | 50 00 86 |
| Cruz Roja | 50 26 18 |
| Policía | 50 29 04 |
| Gas Natural | 50 06 04 |

**Lerma**

| | |
|---|---|
| Guardia Civil | 17 00 37 |
| Cruz Roja | 17 00 60 |

**Roa**

| | |
|---|---|
| Guardia Civil | 54 00 13 |
| Cruz Roja | 54 01 84 |

**Medina de Pomar**

| | |
|---|---|
| Guardia Civil | 11 07 06 |

**Briviesca**

| | |
|---|---|
| Cuardia Civil | 59 00 34 |
| Cruz Roja | 59 08 28 |

**Belorado**

| | |
|---|---|
| Guardia Civil | 58 00 46 |
| Cruz Roja | 58 01 89 |

**Villarcayo**

| | |
|---|---|
| Guardia Civil | 10 00 17 |
| Cruz Roja | 10 01 18 |

**Salas de los Infantes**

| | |
|---|---|
| Guardia Civil | 38 00 10 |
| Ambulancia Municipal | 38 00 21 |
| Serv. Prev. y Salv. | 38 09 89 |
| | 38 00 21 |

**Villadiego**

| | |
|---|---|
| Guardia Civil | 36 00 04 |
| Ambu. e Incendios | 36 00 04 |
| y | 36 00 01 |

**Medina de Pomar**

| | |
|---|---|
| Guardia Civil | 11 07 06 |

**Espinosa de los Monteros**

| | |
|---|---|
| Guardia Civil | 12 00 05 |
| Cruz Roja | 12 03 93 |

**Melgar de Fernamental**

| | |
|---|---|
| Guardia Civil | 37 20 18 |
| Ambulancia: | |
| Guardia Civil | 37 20 18 |
| Centro G. Médicas | 37 24 93 |

**Valle de Mena**

| | |
|---|---|
| Cruz Roja | 12 62 92 |

## Monumentos de Burgos

**Horario de visita**

**Catedral.**— Todos los días, 10,00-13,30 y 16-18,30.— 200 pts. y 125 grupos de 10.

**Colegiata de Covarrubias (Telf. 403011).** — Laborables: Sólo a las 10,30-1,30-4,30-6 y 7,30. Festivos: De 10 a 2 y de 4 a 7,30. 100 pesetas y grupos 50 pesetas. (Misa con órgano los domingos a las 12). Los martes no hay visitas.

**Iglesia de San Nicolás.**— Laborables, 18,30-20,00 horas. Lunes, 9,00-14,00 y 17,00-21,00. Sábados, 9,00-14,00 y 18,30-20,00. Festivos, 9,00-14,00 y 17,00-18,00.

**Iglesia de San Esteban.**— Llamar a la casa parroquial: 20 70 95.

**Museo Monográfico de pintura «Marceliano Santa María».**— Lunes, cerrado. Laborables, 10,00-14,00 y 17,00-20,00.— Domingos, 10,00-14,00.— 25 pts. Gratis colegios y estudiantes con profesores.

**Museo arqueológico «Casa de Miranda».**— Lunes, cerrado. Laborables, 10,00-13,00 y 17,00-19,00. Festivos, 10,00-13,00.— Extranjeros, 200 pts. Españoles, gratis con el D.N.I.

**Monasterio de las Huelgas.**— Lunes, cerrado. Laborables, 11,00-14,00 (última visita 13,15) y 16,00-18,00 (última visita 17,15). Festivos, 11,00-14,00 (última visita 13,15).— 300 pts. persona. 225 pts. grupos superiores a 10 personas. 100 pts. colegios, profesores y jubilados.

**Cartuja de Miraflores.**— Visita laborables, 10,15-15,00 y 16,00-18,00. Visita festivos, 11,20-12,30, 13,00-15,00 y 16,00-19,00.

**Iglesia de Santa Agueda.**— Abierta horas de culto.

**Iglesia de San Gil.**— Abierta horas de culto.

**Iglesia de San Lorenzo.**— Abierta horas de culto.

**Iglesia de San Lesmes.**— Abierta horas de culto.

**Monasterio de San Pedro de Cardeña.**— 100 pts.; 75 pts. grupos de 30, colegios, 50 pts.

**Monasterio de Santo Domingo de Silos.**— Laborables, 10,00-13,00 y 16,30-18,00. Festivos, 12,15-13,00 y 16,30-18,00.— 100 pts. Grupos de 25 y estudiantes, 50 pts. Misa (canto Gregoriano): Laborables 9,00. Festivos, 11,00. Vísperas (canto Gregoriano), 19,00.

## Talleres

**Ayuda automovilística RACE**

**Burgos**: Talleres Automoderno ☎ 224809 y 209039.
**Briviesca**: Autorreparaciones Briviesca ☎ 590707 y 591045.
**Aranda de Duero**: Talleres De la Puente ☎ 500347 y 503856.
**Espinosa de los Monteros**: Talleres José Luis ☎ 120294.
**Medina de Pomar**: Garaje Samuel ☎ 110453 y 110306.
**Miranda de Ebro**: Garaje Tamayo ☎ 310112 y 310549.
**Lerma**: Talleres Madrid-Irún ☎ 170085 y 170222.
**Pancorbo**: Garaje Aldama ☎ 354064.
**Hontoria del Pinar**: Talleres Santiago Muñoz ☎ 386054.
**Oña**: Talleres Ventura Velasco ☎ 300044.
**Salas de los Infantes**: Talleres Celes ☎ 380147.
**Miranda de Ebro**: Talleres Escudero S. L. ☎ 310079.
**Villadiego**: Talleres Conrado ☎ 360138.
**Cilleruelo de Bezana**: Talleres El Escudo S. L. ☎ 153086 y 153036.

## Coches de línea

**Salidas a:**

**Adrada de Haza:** 14,00 (lu., mi., vi.:18,00, fes. no)
**Aguilar de Campoo-Cervera de Pisuerga:** 9,30 (ju. y sa.)
**Aguilar de Campoo-Cervera de Pisuerga:** 17,00 (diario, dom. y fes. no)
**Aranda de Duero:** 7 - 10,45 - 13 - 13,30 15,30 - 17,30 - 19,30 (diario, dom. no)
**Arenillas de Riopisuerga:** 14,00-19,00 (diario, sab.:14,00, dom. y fes. no)
**Arija:** 17,30 (lu., mi., vi.:18,00, fes. no)
**Alar del Rey:** 17,30 (diario, vi.:18,30, sab.:13,30, dom. y fes. no)
**Barcelona (directo por autopista):** 7,00-10,45-15,00 (diario, dom. no)
**Belorado:** 13,30-18,15 (diario, vi.: por Cerratón 19,00, dom. y fes. no)
**Bilbao (directo):** 10,30-16,00 (diario, dom. y fes. no)
**Bilbao:** 7,00-12,00-14,00 (diario, dom. y fes. no)
**Bilbao-Espinosa de los Monteros:** 14,00-18,00 (diario, dom. y fes. no)
**Briviesca:** 7,45 - 10,30 - 13,30 - 17,45 19,30 (diario, sab.: 17,45-19,30, dom. y fes. no)
**Cabia (por Cayuela-Albillos):** 18,30 (lun. y vi., fes. no)
**Carcedo de Burgos:** 12,45 (vi. fes. no)
**Castrojeriz-Arenillas:** 14,00 (diario; ju. dom. y fes. no)
**Covaleda:** 18,30 (diario, dom. y fes. no)
**Fresneda de la Sierra:** 19,30 (diario, dom. y fes. no)
**Frías-Oña:** 17,45 (diario, sab.: 13,30, dom. y fes. no)
**Fuentes de Oñoro-Ciudad Rodrigo-Salamanca-Zamora-Toro-Valladolid-San Sebastián-Irún:** 16,30 (diario, dom. no)
**Hoyales-Roa:** 18,00 (lu., mi., vi., sa.: 14,00, fes. no)
**Irún-San Sebastián-Valladolid-Toro-Zamora-Salamanca-Ciudad Rodrigo-Fuentes de Oñoro:** 10,30 (diario, dom. no)
**León:** 12,00 (diario, dom. y fes. no)
**Lerma (por Tordueles):** 14,00 (mi., sa., fes. no)
**Lerma (por Tordueles):** 14,00-18,30 (lu., ma., ju., vi.: 19,15, fes. no)
**Logroño (por Briviesca):** 7,45 - 10,30 12,30 (diario, dom. y fes. no)
**Logroño (por Belorado):** 8,30 - 13,00 16,30 - 20,15 (diario, dom. y fes. no)
**Los Balbases:** 18,30 (lu., vi.: 19,00, fes. no)
**Madrid:** 10,45 - 12 - 15,30 - 17,30 - 20,00 (22,15 viernes y vísperas de festivos)
**Madrid (Bus-Expres):** 7,30 (diario, dom. y fes. no)
**Mahamud-Presencio-Arcos:** 18,30 (ma., mi., ju., fes. no)
**Melgar de Fernamental:** 13,30-19,30 (diario, dom. y fes. no)
**Melgar de Fernamental-Osorno:** 17,15 (diario, dom. y fes. no)
**Miranda de Ebro:** 13,30-17,45 (diario, sab.: 17,45, dom. y fes. no)
**Miranda de Ebro:** 6,45 (diario; sab.; dom. y fes. no)
**Oña-Trespaderne:** 13,30 (lu., mi., vi.)
**Palencia:** 8,00-17,30 (diario, dom., fes. no)
**Pedrosa del Príncipe-Astudillo:** 17,30 (diario, vi.: 18,30, dom. y fes. no)
**Peral de Arlanza-Baltanás-Villahoz:** 18,30 (diario, vi.: 19,00, sab.: 14,00, dom. y fes. no)
**Poza de la Sal:** 17,45 (diario, sab.:13,30, dom. y fes. no)
**Salidas Padrones:** Padrones, Aguas Cándidas (sábados). Hozabejas, Terminón (viernes). La Parte, Salas (lu. y vi.). Rojas, Llanos (mi. y sa.). Rioseras, Salas (martes). Riocerezo, Salas (jueves).
**Pradoluengo:** 13,30 (diario, dom. y fes. no)
**Quintana del Pidio-Roa:** 18,00 (ma., ju., fes. no)
**Quintanilla Cabrera-Jaramillo de la Fuente:** 18,00 (vi., sa.: 14,30, fes. no)
**Rabé de las Calzadas:** 13,30 (vi., fes. no)
**Roa de Duero:** 18,00 (diario, sa.: 14,00, dom. y fes. no)
**San Sebastián:** 10,45-18,30 (diario). 22,15 (viernes y vísperas de festivos).
**Santander-Ontaneda:** 10,00-15,30 (diario). Verano, 7,30 (diario).
**Santibáñez Zarzaguda:** 14,30 (diario, dom. y fes. no)
**Santo Domingo de la Calzada:** 8,30-13,00-16,30-20,15 (diario, dom. y fes. no)
**Santo Domingo de Silos-Caleruega:** 17,30 (lu., ma., mi., ju., vi.: 18,30, fes. no)
**Santo Domingo de Silos-Caleruega:** 14,00 (sa., fes. no)
**Sasamón:** 13,30 (diario, dom. y fes. no)
**Sasamón-Grijalba-Herrera de Pisuerga:** 17,30 (diario, vi.: 18,30 dom. y fes. no)
**Soria:** 7,15-14,00 (diario, dom. y fes. no)
**Tinieblas de la Sierra:** 19,30 (vi., fes. no)
**Tobar:** 19,15 (ma., mi., ju., vi , sa.: 13,30)
**Tordómar:** 18,30 (lu., vi., sa.: 14,00, fes. no)
**Torrelavega:** 10,45 (diario)
**Tórtoles de Esgueva:** 13,45 (lu. mi. sa.,fes. no)
**Tórtoles de Esgueva:** 18,00 (diario, vi.: 18,30, sa.: 13,45, dom. y fes. no)
**Valladolid:** 13,30 (diario, dom. y fes. no)
**Valladolid (directo):** 8,00-16,00 (diario, dom. y fes. no)
**Villadiego:** 9,30 (lu., fes. no)
**Villadiego:** 13,30-17,30 (diario, vi.: 18,30, dom. y fes. no)
**Villadiego:** 19,15 (lu., vi., fes. no)
**Villahoz:** 14,00 (ma., vi. sa., fes. no)
**Vitoria-Eibar (directo):** 16,30 (diario, dom. no)

**Servicio domingos y festivos**

**Aranda de Duero:** 10,00 - 13,00 - 19,00 21,00
**Aguilar de Campoo:** 17,00
**Bilbao:** 9,00-17,00-21,00
**Briviesca:** 9,30-19,00-23,00
**Briviesca-Poza-Frías:** 9,30
**Laredo (jul., ago. y sep.):** 7,30
**Logroño (por Belorado):** 13,00 - 16,30 20,15
**Logroño (por Briviesca):** 19,00
**Madrid:** 10,45 - 12,00 - 15,30 - 17,30 20,00 - 22,15 - 24,00
**Melgar de Fernamental:** 19,00-23,00
**Barcelona (directo por autopista):** 16,00 (sólo domingos)
**Regumiel de la Sierra (Soria):** 9,00
**San Sebastián:** 10,45-18,30-23,15
**Santa Casilda (jul., ago. y sep.):** 9,30
**Santander:** 10,00-15,30-20,00
**Santo Domingo de Silos (jul., ago, y sep.):** 9,30
**Sasamón-Grijalba:** 23,00
**Torrelavega:** 10,45
**Tórtoles de Esgueva:** 9,30
**Valladolid:** 20,00
**Villadiego:** 23,00

**Servicios Internacionales**

**París-Tours-Burdeos:** 23,00 (ma. y vi.)
**Lyon-Nimes-Toulouse-Besançon:** 17,30 (ma., ju., sa.)
**Suiza:** 17,30 (ma., ju. sa.)
**Holanda:** 21,30 (jueves)
**Alemania y Bélgica:** 2,00 (mi., sa.)
**Londres:** 12,30 (mi., ju., vi. y sa.)
**Bélgica-Alemania:** 13,30 (jueves)

# Crónica del tiempo

**F. Medina**

### Situación atmosférica actual y evolución probable

Pocos cambios, en esencia, siguen mostrando los mapas del tiempo, como bien observan en el del grabado adjunto. La zona anticiclónica se extiende por el Atlántico, las bajas presiones sobre los países nórdicos europeos y sobre el Norte de Africa. De éstas, intermitentemente, se desgajan bajas presiones relativas que se centran sobre el interior peninsular y especialmente, en el caso de ayer, sobre su mitad septentrional. En definitiva, pues, que dentro de un tiempo predominantemente seco y soleado, aquí o allá, aparecen núcleos o amagos tormentosos distribuidos con una absoluta irregularidad.

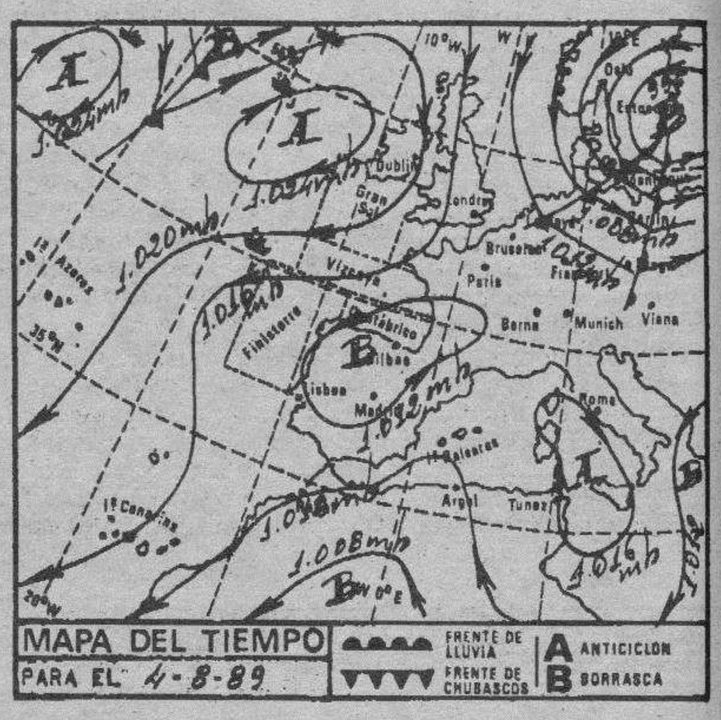


### El tiempo para hoy

Nubosidad de evolución diurna sobre el interior peninsular, especialmente a partir del mediodía, que dará lugar por la tarde a algunos núcleos o amagos tormentosos muy irregulares, tanto en su frecuencia como en su reparto e intensidad. De todos modos serán más probables en puntos de la Meseta de Castilla-León y en las zonas montañosas circundantes. En Galicia, Cantábrico y Canarias habrá nubosidad variable. Y en el resto de España cielo poco nuboso o despejado.

### Temperaturas a las 14 horas de ayer

Bilbao 26, Santander 24, Oviedo 23, San Sebastián 22, Vitoria 26, Pamplona 27, Logroño 27, León 25, La Coruña 20, Valladolid 25, Avila 25, Burgos 24, Soria 25, Zaragoza 28, Barcelona 28, Valencia 29, Madrid 26, Sevilla 34, Málaga 29, Cádiz 28, Palma de Mallorca 29 y Las Palmas de Gran Canaria 26.

### Resto de Europa:

Amsterdam 16, Atenas 31, Berlín 22, Berna 22, Bonn 23, Bruselas 22, Copenhague 19, Dublín 17, Estocolmo 19, Frankfurt 23, Ginebra 22, Hamburgo 21, Lisboa 28, Londres 18, Milán 29, Niza 27, Oslo 17, París 20 y Roma 27.

# Burgos de ayer

### Hace 30 años

● Del DIARIO DE BURGOS de 4 de Agosto de 1959

—Ayer llegó a la ciudad don Angel Temiño, obispo de Orense, que intervendrá en la Semana Misional.
—El director general de Asuntos Eclesiásticos estuvo el domingo en Burgos.
—Celebró su primera misa don Luis Antón Temiño, misionero del Seminario de Misiones Extranjeras.
—Quiere efectuarse inmediatamente el replanteo de la nueva plaza de toros.
—La temperatura máxima de ayer fue de 24,6 grados y la mínima de 10,6.

### Hace 60 años

● Del DIARIO DE BURGOS de 4 de Agosto de 1929

—Se produjo un incendio en la granja «La Ventosilla», quemándose unas 40 hectáreas de trigo. Los daños se calculan en unas 36.000 pesetas.
—Mañana, al inaugurarse los cursos para Extranjeros, se descubrirá una lápida en honor de Ernest Merimée y Rodrigo de Sebastián.
—La temperatura máxima de ayer fue de 26,7 grados y la mínima de 7,0.

### Hace 90 años

● Del DIARIO DE BURGOS de 4 de Agosto de 1899

—En el ventorro de San Martín, un hombre se cayó de un carro. Tras ser curado en la Casa de Socorro se le hospitalizó por presentar heridas graves.
—La Compañía que estrenó «Gigantes y Cabezudos» vendrá a Burgos el próximo día 26
—Mañana se abre la caza de codornices, palomas y tórtolas.
—La temperatura máxima de ayer fue de 33,0 grados y la mínima de 18,0.

M.C.D 2018

# CARTELERA

## Cines

**AVENIDA.** — Hoy. Atención al horario, 5, 6,45 y 8,30 tarde. La obra maestra de Walt Disney **«101 Dálmatas»**. Más de 750 artistas trabajaron cuatro años para hacer posible esta maravilla. **«101 Dálmatas»**. Todos los perros de Londres, con sus ladridos, se transmitieron el mensaje de angustia por el destino de los dálmatas raptados **«101 Dálmatas»**. La gracia, el poético humor, la ternura, la delicadeza, llegan a límites insospechados. Todos.

**CORDON.** — (Cine de estreno). 5,30, 8 y 10,30. Estrenamos... ¡La película más actual!: **«Arma letal 2»**. Con Mel Gibson y Danny Glover —la más explosiva pareja— que vuelven como los detectives Martin Riggs y Roger Murtauugh, en una aventura que está casi más allá de lo que incluso ellos pueden controlar.. **«Arma letal 2»**. Continuación rebosante de humor, violencia, acción que supera, con mucho a la primera, por eso es para mayores de 18 años.

**CONSULADO.**— Hoy, 2.ª semana de este fascinante estreno. 5,30, 7,45 y 10,30 noche. El mayor éxito cómico del momento en EE.UU. ahora también en toda Europa. **«Cariño he encogido a los niños»**. La maravilla de una película con los efectos especiales más sorprendentes. Fiel a los niños y de locura para los adultos. **«Cariño he encogido a los niños»**. En Burgos es... ¡Su película! Programa recomendado para todos los públicos. Ultimo día.

**DUCAL.**— Hoy, de 4 a 12. Colosal doble. Como siempre ofreciendo los mejores programas. Ríase a carcajadas con la locura de nuestro tiempo, **«Mi novia es una extraterrestre»**, Kim Basinger, Dan Aykroyd. Un «relax» muy especial: los «atascos» amorosos... ¡Qué catástrofe! y no tiembles, ¡Desafía al miedo!, **«Aquarius»**. Premio del miedo Festival de Avoriaz-88. Todos los públicos.

**GOYA.**— (Su sala preferida). Hoy, 5,30, 7,45 y 10,30 noche. 2.ª semana de éxito. Grandioso estreno. Una dura película; sexo, acción y... un poco de filosofía. **«Roadhouse-de profesión duro»**. Con Patrick Swayze (Dirty Dancing). En el sexo, en la violencia, en la noche... **«Roadhouse-de profesión duro»**. Tu ídolo ya te enseñó a bailar; ahora te enseñará algo mejor. Con Kelly Lynch, la bella doctora. **«Roadhouse-de profesión duro»**. Lo mejor empieza cuando llega la noche. 18 años. Ultimo día.

**GRAN TEATRO.** — Excmo. Ayuntamiento de Burgos. Festivales de verano «Reina Sofía». ¡¡Hoy!! «Teatro clásico». A las 9,30 noche, actuación de la Compañía Pentación poniendo en escena **«Miles Gloriosus»**, de Plauto en versión de Alonso de Santos. Butaca: 500 pesetas. Taquillla abierta: de 12 a 2 y de 4,30 tarde en adelante. Domingo, único día de proyección «La dama y el vagabundo». La mejor y más bella producción del genial Walt Disney.

**TIVOLI.**— (Donde todo el año es temporada). 5,30, 8, 10,30. ¡3.ª semana! ¡Sigue el éxito! Timothy Dalton como el nuevo James Boond 007 en la nueva y más reciente creación de la serie de Ian Fleming: **«007 licencia para matar»**. Humor, chispa, trepidante acción, y como siempre rodeado de exuberantes chicas. **«007 licencia para matar»**. ¡Diversión y carcajadas! (Apta).

## Salas de fiesta

**BAMOS.**— Calera, 10. Teléfono 234900.

**COTTON.**— Vitoria, 56.

**DUETTO.**— Avda. Sanjurjo, s/n. Teléfono 202834.

**DISCO TRAMAS.**— Vitoria, 142. Teléfono 213498.

**PENTAGONO.**— Conde Jordana, 2. Teléfono 202834.

**ROMA.**— San Pablo, 4. Teléfono 265964.

**LA FINCA.**— Paseo Isla, s/n. Teléfono 234810.

**ARMSTRONG.**— Calle Clunia, 13. Teléfono 227266.

## Varios

**BIG BOLERA AMERICANA.**— Cafetería, juegos recreativos, billares, ping-pong, etc. Abierta desde las diez de la mañana. Final Reyes Católicos.

# RADIOS

## Radio Popular

OM: 837 Khz.— 06,00: Onda pesquera. 07,00: Primera hora. 09,00: Protagonistas. 13,00: Mediodía Cadena COPE. Primera edición. 13,15: La rotonda. 14,00: Información local. 14,15: Información regional. 14,30: Información nacional. 16,05: Directamente Encarna. 20,00: Noticias de la tarde. 20,30: Popular deportivo. 22,03: A mi manera. 23,00: Historia de... 00,45: Sé que estás ahí. 03,00: Juntos en la noche. Boletines informativos horarios. FM: 95,5 Mc.— 07,00: Fórmula. 00,00: La noche es nuestra. 03,00: Conexión programa nacional. Boletines informativos horarios. **Información de la Vuelta Ciclista a Burgos.**— O.M.: 08,35: Avance. 11,05: Información salida. 12,05: Información. 12,55: Información. 13,20: Desde la ruta. 14,10: Información. 15,05: Fin de Etapa. 21,05: Resumen de la etapa. F.M.: 10,30: Avance. 11,30: Información. 12,30: Información. 13,30: Información. 14,30: Información. 15,30: Información. 16,30: Información.

## Antena 3 de Burgos

94.3. F.M.: Stéreo. 6,00: El primero de la mañana. 8,30: El primero de la mañana, edición local. 9,00: El primero de la mañana, especial reportajes. 11,35: Viva la gente divertida. 12,05: «Viva la gente de Burgos» (programación local). 14,05: Informativo regional. 14,15: Informativo local. 14,33: Información deportiva local. 15,05: Programación local. 16,00: Viva la gente de la tarde, con los espacios viva la gente de la tertulia, viva la gente que pregunta, viva la gente que empieza y viva la gente del cole. 19,05: Informativo regional. 19,15: Informativo local. 19,33: Los 33 de Antena 3 (local). 20,05: Viva la gente de la música. 20,33: Gomaespuma. 21,33: La salud es lo que importa. 22,30: Hora cero. 24,00: Supergarcía. 1,30: Polvo de estrellas. Noticias a las horas en punto y a las medias.

## Radio 80

Serie Oro. F.M. 97.1. — Veinticuatro horas de la mejor música con las 1.000 mejores canciones de las tres últimas décadas, 1954-1985.

## RNE Castilla y León

RNE-1: «El portal 34», programa regional, emisión O.M.-684, de 13,05 a 13,30 h., de lunes a viernes. RN-1: «Club de campo», emisión O.M.-684, de 13,05 a 13,20 h., sólo sábados. RNE-4: «El portal 34», programación regional, emisión F.M.-93,55, de 13,05 a 13,30, de lunes a viernes. RNE-4: «Club de campo», emisión F.M.-93,55, de 13,05 a 13,30 h., sólo sábados. RNE-4: «Qué será, será», emisión F.M.-93,55, de 19 a 20 h., de lunes a viernes. RNE-4: Magazín regional «Ahí te duele», emisión F.M.-93,55, de 9 a 11 h., de lunes a viernes. Emisión regional, programa que dará comienzo a partir del día 9. RNE-5: Magazín local «Como te lo cuento, hotel cinco estrellas», emisión O.M.-1.503, de 9,30 a 13 h., de lunes a viernes. RNE-5: Informativos locales, de lunes a viernes: 9,10 a 9,20 h., 13,45 a 14 h., 19,05 a 19,30 h., sábado: 8,45 a 9 h., 13,45 a 14 h. RNE-5: Programa deportivo «Libre directo», de lunes a viernes, de 15 a 15,30 horas, sábados y domingos, de 14,30 a 15 h., emisión O.M.-1.503.

# RESTAURANTES

**ALMUERZOS TONI.** — Meriendas, cenas, menús variados, 650 pesetas. Especialidad en alubias con almejas, pimientos rellenos de merluza, rabo de buey, cazuelitas variadas. Lunes cerramos. Regino Sainz de la Maza, 10. ☎ 272102.

**ASADOR LOS TRILLOS.**— Horno a la vista. Sólo cordero asado con ensalada, torta y jarro de vino de ribera. Para pinchar, chorizo a la brasa, morcilla, pimientos asados con anchoa y poco más. Alguna chuletilla a la brasa y cabecillas, los jueves, las cabecillas a 250 pesetas. También asamos para llevar. Estamos en El Hospital del Rey. ☎ 262877. Abierto todos los días.

**ASADOR RIBERA DEL DUERO.**— El buen comer ya tiene nombre. Asados al horno de leña, productos típicos de la tierra con vinos de ribera, el entorno ideal para reuniones de empresa. Asados para llevar, su más sabrosa comunión en casa. Asador Ribera del Duero, Plaza S. Domingo de Guzmán, 18. ☎ 208513.

**CAMPING FUENTES BLANCAS.** — Abierto todos los días. Especialidad en paellas y cazuelitas variadas. ☎ 233481.

**CASA AZOFRA.** — Asador restaurante. Especialidad en cordero asado al horno de leña. Asamos para llevar. Por encargo saborée nuestra olla podrida. C/. Hospital del Rey. Reserva mesas ☎ 205973.

**FORNOS.** — Restaurante-Bar. Nueva dirección. Churrería, abierto desde las 5 de la madrugada. Menús del día 650. 4 menús diferentes. Todos los días cata variada. Chocolate con churros 150 pesetas, precios especiales para grupos. Consúltenos, estamos en calle Merced, 17. ☎ 206196.

**LA VARGA.** — Especialidad: entremeses y pescados. Carretera Madrid-Irún kilómetro 232. A 5 kilómetros de Burgos. ☎ 201640.

**MESON DE LOS INFANTES.** — Especialidades olla podrida, lentejas medievales, cochinillo asado. Corral de los Infantes. ☎ 205982.

**MESON DEL VENA.** — Dos menús diferentes del lunes a viernes, a 700 pesetas. Menú típico castellano. Sopa castellana, cordero asado con ensalada, postre del abuelo, vino de ribera 1.650 pesetas. C/ Alférez Provisional (frente Iberduero). ☎ 221551.

**MESON LA PIEDRA.** — Especialidades: carnes y pescados, cordero asado y paella de encargo, sabrosas cazuelitas. San Pedro y San Felices, 45. ☎ 268925. Cerramos lunes no festivos.

**CHINA.** — Excelente comida china, precio asequible, también puede llevarse a casa. C/. Corral de los Infantes, Arco Santa María. ☎ 205997.

**SAN AMARO.**— Especialidad en carnes a la brasa, parrillada de pescado. Postres caseros. Carretera Valladolid, s/n. ☎ 201707.

**SANTANDER.** — Menús diarios 800 pesetas. Platos combinados. Especialidades: merluza rellena de salmón, escalopines marsala. Santander número 6 ☎ 230899.

**TORRES.** — Especialidad: cordero asado al horno de leña. Bodas, comuniones y banquetes. Esquina calle Vitoria número 228 (Gamonal). ☎ 220132.

**LA CUEVA.** — Especialidades sopa serrana, merluza donostiarra. Plaza Santa María, 7. ☎ 208671. Cerrado domingos noche.


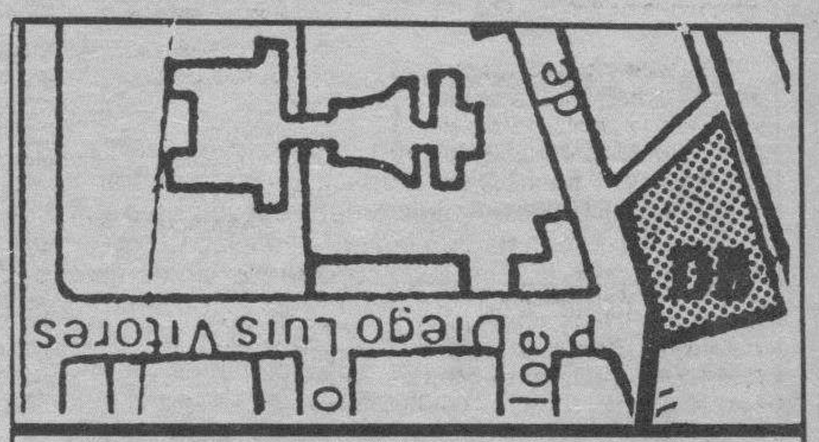


**Diario de Burgos**

**C/. San Pedro de Cardeña, 34**

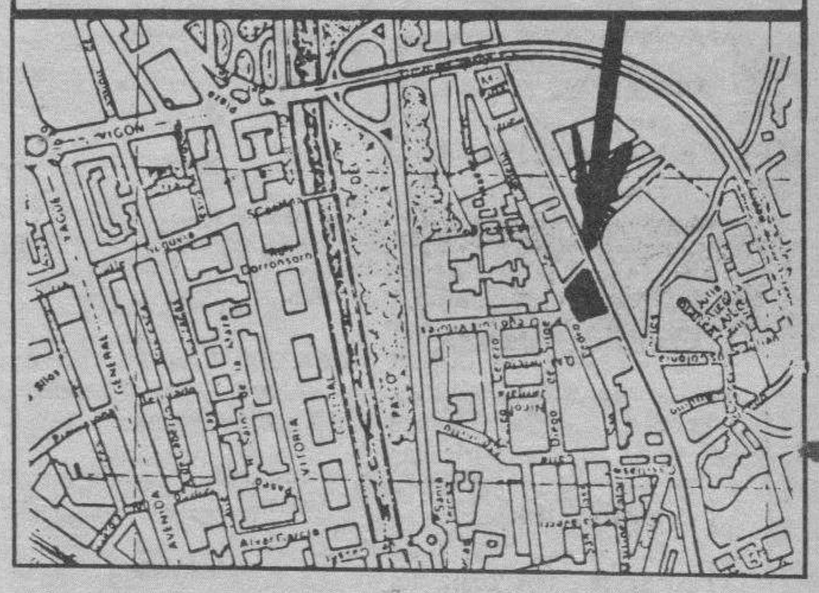



# Diario de Burgos

Se vende en el día en:

## ARANDA DE DUERO

- Victorino Calvo. Kiosco.
- Kiosco Angulo. Plaza Virgencilla, s/n.
- Florencio Fernández. Av. Castilla, 8.
- Kiosco «El Pito», Av. de los Caídos, s/n.
- Kiosco Polígono Residencial. Plaza Mediterráneo, s/n.
- Kiosco Avelino. Comandante Requejo, 5.
- Kiosco Santa Catalina (Junto a la Parroquia), Av. Burgos, s/n.
- Estación de Servicio Tamaca. Avda. Castilla.
- Juan Martínez. Estación Autobuses.
- Pilar Alvarez. Avda. Luis Mateos, 1.

## MIRANDA DE EBRO

- Pilar Narro Bravo. Comuneros de Castilla, 5.
- Pilar García de Albéniz. Kiosco. Carretera Logroño, 7.
- Purificación Zubizarreta Cañas. Estación, 48.
- Biblioteca Estación. Andén Norte.
- Librerías de Estación ff.cc. (Z.B.).
- Celestina Garrido. Kiosco Prensa. C/. Estación.
- Celestina Garrido. Venta de Prensa. C/. Vitoria, 19.
- Librería Malfaz. San Agustín, 3.
- Librería Erri. Real Aquende, 57.
- Juan F. Figuero. C/. del Río, s/n. Kiosco.
- Antonia Garrido. Librería. Real Allende, 26.
- José Ramón Aliende Ríos. Kiosco Prensa. C/. Francisco Cantera. Esq. Alfonso VI.
- Manuela Resa Martínez. Alfonso VI, 56.
- Antonio Crespo. Ctra. Logroño, esquina Las Conchas, junto iglesia. Kiosko Prensa.
- Inés Merino. Plaza Prim. Kiosco.
- Hotel Tudanca.
- Vicente Rojo. Ramón y Cajal, 2.

## MADRID (13,30 h.)

- Gta. Ctro. Caminos-Sta. Engracia.
- Agustín de Foxá-Pl. de Castilla.
- Pl. Cuzco-P.º de la Castellana.
- Concha Espina, 6 (Estadio S. Bernabéu).
- Cibeles-P.º del Prado.
- Cibeles-Pasaje.
- Alcalá, 50.
- Pl. de las Cortes.
- Alcalá, 39.
- Alcalá 185.
- Sol, 1.
- Sol, 11.
- Sol, 13.
- Mayor, 5.
- Pl. de Isabel II (Opera).
- Quintana, 19.
- Princesa, 65.
- Princesa, 56.
- Gran Vía, 39.
- Gran Vía, 38.
- Montera-Gran Vía.
- Pta. de Alcalá, 2.
- Goya, 63.
- J. Hurtado de Mendoza-Dr. Fleming.
- Pl. de España, 2.
- P.º del Prado, 20.
- Alenza, 20.
- Plaza Santa Bárbara.

## LOGROÑO

- Jesusa Fernández, Kiosko Rosaleda.
- Pedro Uruñela Nieto. Muro del Carmen, 2.

## BILBAO

- Librería J. Guinea. C/. Elcano, 25.

## BARCELONA (19,30 h.)

- Kiosco Estación Renfe (Sants).
- Kiosco Plaza Universidad. Aribau.
- Kiosco Cataluña. (Frente al Corte Inglés).
- Kiosco Puerta del Angel. (Frente Galerías).
- Kiosco Ramblas. C/. Carmen.
- Kiosco Ramblas. C/. Hospital.
- Kiosco Paseo de Gracia. Diagonal.
- Kiosco Paseo de Gracia. Provenza.
- Kiosco Paseo de Gracia. Diputación.
- Kiosco Plaza Urquinaona.
- Kiosco Riera Blanca, 4. (Frente Nou Camp).

## VALLADOLID

- Plaza Mayor (frente a Club del Fumador).
- Plaza de España (Banco).
- Huerta del Rey (calle José Luis Arrese).
- Paseo de Zorrilla (Corte Inglés).
- Paseo de Zorrilla (iglesia de San Antonio).
- Estación del Ferrocarril.
- Universidad.

## SANTANDER

- Kiosco Revuelta. P.º Pereda, 15.
- Kiosco Alvarado. Jesús de Monasterio, 8.
- Encarnación Gutiérrez. Playa Sardinero. (Junto Bar Rhin).

## LAREDO

- Ignacia Rocillo. Kiosco entrada playa.

Librería Cervantes. Marqués de Comillas, 3.


**Diario de Burgos**

Fundado en 1891

Medalla de Oro de la Ciudad

DECANO DE LA PRENSA BURGALESA

Edita: DIARIO DE BURGOS, S. A.

Presidente y Gerente: Angel León Albarellos

Director: Vicente Ruiz de Mencía
Redactores Jefes: Juan José Calleja López
Jaime Valdivielso Carcedo.

Redacción.— Roberto Granja Albarellos. Intnal. y Monográficos
Alfonso Salgado Espinosa. Cultura
Angel López Ochoa. Deportes
Javier Salgado Espinosa. Cierre y Suplementos
J. Angel Gozalo Antón. Burgos y Provincia.
José Luis Saiz Santos. Espectáculos
Alberto Labarga Bocos. Diseño y Diagramación.
Lorenzo Matías y Angel Ayala. Fotografía

Administrador Gral.: Gonzalo Albarellos Carrascal

Dpto. Publicidad y Relaciones Públicas: Mariano González Hernando
Producción: Javier Gutiérrez González
Dpto. Distribución y Ventas. Jesús López Pérez.
Regente y Coordinador Talleres: Gonzalo Bárcena Alonso

Redacción, Administración y Talleres: San Pedro de Cardeña, 34. 09002-Burgos. Red. ☎ 267280. Adm. ☎ 268375 - 265768. Télex 39703. Fax 268003. Apartado de Correos, 46.- C. P. 09080. Depósito Legal BU-5-1958. Delegación Miranda de Ebro: Salvador Moneo, C/. Logroño, 1. ☎ 311761. M.ª de los Angeles Crespo Sánchez, Ronda del Ferrocarril, 77, 4.º B. ☎ 314620. Delegación Aranda de Duero: M.ª Aurora Lázaro Muñoz, C/. Hospicio, 16, bajo C. ☎ 505917.


M.C.D 2018

Diario de Burgos

## El hormiguero

Alarico

**Intransigencia**

Dominique Vicente es un ciudadano francés de 27 años que ha demostrado con creces su execrable mal humor y su intransigencia. Incomodado por el ruido de las rotativas de una imprenta próximas a su domicilio, el joven no tuvo mejor idea que prender fuego al establecimiento. Tras ser detenido el ciudadano se confesó autor de otro incendio en una empresa de su localidad, Bourges, pretextando como único motivo el que no le hubieran hecho una oferta de empleo. El perjuicio causado por estos incendios se ha estimado en unos seis millones de francos, unos 120 millones de pesetas.

**Denuncias sonoras**

Dos mil trescientos ciudadanos madrileños han expresado su malestar con el bullicio propio del verano mediante llamadas a la policía municipal. Estas denuncias tienen que ver con escándalos callejeros, reyertas en la vía pública y ruidos procedentes de los aparatos de música instalados en establecimientos de recreo. Sin embargo, el número total de llamadas atendidas por el 092 ha sufrido un sustancial aumento, pasando de las 35.843 registradas en julio del pasado año a las más de 58.000 efectuadas durante el último mes de julio. Los ciudadanos de la Villa y Corte parecen asimismo más preocupados por que no se consuma alcohol en sus calles y plazas, de modo que por esta circunstancia se han efectuado un total de 230 denuncias que habría que sumar a las 115 diligencias tramitadas por el ayuntamiento durante los meses de marzo y abril.

## Lo que se filtra

**«Ya»: Terroristas en prisión**

Durante mucho tiempo la verdad oficial era que los presos de ETA no recibían un trato diferente de los demás presos. A cada prueba o testimonio en contrario se respondía con la verdad oficial. Como en los viejos tiempos. Es decir, no sólo los viejos tiempos de Ledesma, sino los anteriores a los anteriores.

No cambió con Múgica el método. Y sólo cuando los hechos probados han resultado más pertinaces que las verdades oficiales se ha aceptado lo que es público y notorio. Los presos de ETA han gozado de privilegios antijurídicos. Ahora protestan porque se les ha cortado en parte la vía del privilegio. Ha sido preciso que un grupo de funcionarios de distintos sindicatos denuncie no sólo la actitud de los presos, sino las amenazas e intimidaciones de que son víctimas a través del intermediario naturaly legal del terrorismo, conocido como Herri Batasuna, para que oficiosamente se reconozca el secreto a voces.

**«ABC»: Caos telefónico**

Las tribulaciones cotidianas del abonado telefónico en cualquier punto de España han entrado ya en la leyenda de las dificultades nacionales para vivir en la sociedad moderna.

El retraso en la obtención de una línea solicitada con largas anticipaciones, los cruces entre llamadas y la aparición de extraños fenómenos acústicos que resuenan en los auriculares como si recogiesen gemidos de fantasmas escocees, constituye un fondo sonoro familiar para los abonados de toda la nación. En una sola palabra: el teléfono no funciona.

En España ha existido un evidente desfase entre la evolución de una sociedad llena de dinamismo y los servicios estatales destinados a responder a esta fuerza de creación, a pesar de que los presupuestos y la contribución del ciudadano hayan crecido cada año de manera vertiginosa para hacer todavía más triste el esfuerzo fiscal del contribuyente.

**«Diario 16»: La verdad y la libre información**

Dos resoluciones judiciales proyectan su luz sobre la calificación de dos colectivos de la vida pública española. La Audiencia de Sevilla considera que la Guardia Civil no tiene carácter militar en tiempos de paz, y un juez de Madrid afirma que los diputados de las Aasmblesa de las Comunidades Autónomas son, a efectos jurídico-penales, funcionarios públicos.

En el caso sevillano, se rechaza la petición fiscal de condenar por injurias a las Fuerzas Armadas. Sabido es que el Tribunal Constitucional viene restringiendo la protección al honor de las instituciones, sean públicas o privadas, pues estima que el honor es un derecho personalísimo, del que es titular el individuo, mientras que las personas sociales, entidades o instituciones, sólo son acreedores de prestigio. No se ataca al honor de una sociedad o corporación, sino a su prestigio.

# Ruiz Mateos desea aclarar su posible envenenamiento

**Madrid (Efe).— José María Ruiz-Mateos, que recibió ayer por la mañana en su domicilio de Somosaguas al juez que investiga un supuesto intento de envenenamiento contra él, tras la denuncia presentada por dos amigos del empresario, dijo que lo único que desea es que se aclare si realmente han intentado envenenarle.**

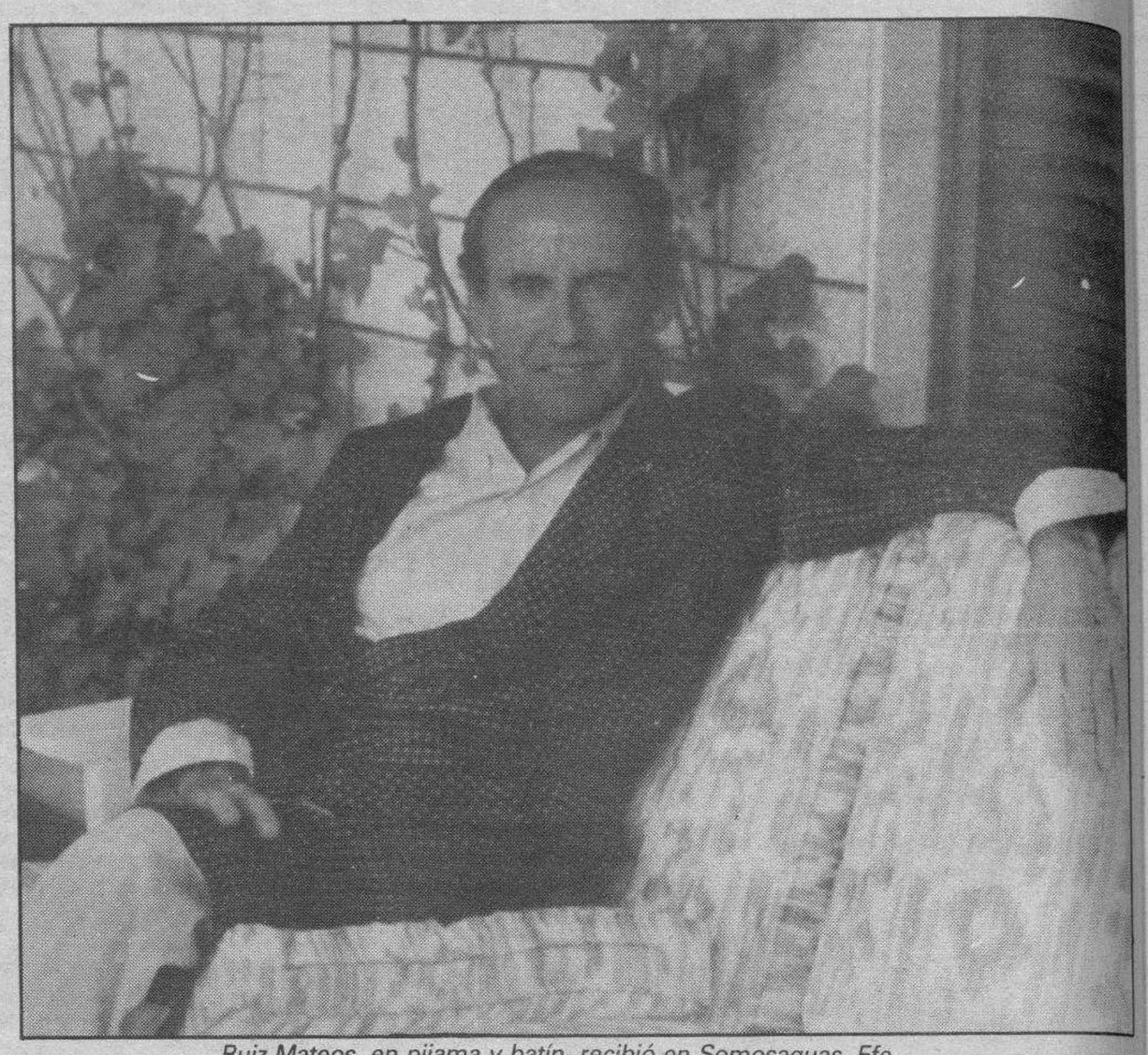

*Ruiz Mateos, en pijama y batín, recibió en Somosaguas. Efe*

«La denuncia ha partido de unos amigos que tienen sospechas y no de mí, pero sí a raíz de ella se aclaran las causas y origen de lo que he sufrido, pues bien venida sea, ya que deseo saberlo desde un punto de vista personal y poder tomar precauciones para un futuro», dijo Ruiz-Mateos.

Fernando García Nicolás, juez de instrucción número 29 de Madrid que instruye las diligencias abiertas tras esa denuncia, se presentó por la mañana en el domicilio del ex presidente de «Rumasa» acompañado por la médico forense del juzgado, la secretaria del mismo y dos policías nacionales.

La visita, según dijo Ruiz-Mateos, no le había sido anunciada, por lo que en un principio se negó a facilitar la entrada al juez y sus acompañantes.

Tras contestar a las preguntas de la médico forense y del juez, quien se negó a hacer declaraciones y a ser fotografiado ya que dijo que él no era una persona pública, Ruiz-Mateos manifestó que la entrevista había sido «cordial y correcta».

El empresario mostró su sorpresa y agradeció al juez la rapidez con que está tramitando las diligencias tras la denuncia.

Ruiz-Mateos contestó a todas las preguntas que le formularon el juez y la médico forense, «que se basaron fundamentalmente en que les informara sobre las personas que han puesto la denuncia, si son mis amigos, y sobre las operaciones y mi estado», precisó.

El ex presidente de «Rumasa» señaló que había dicho al juez que quien mejor podrían contestar son los médicos que le atienden.

El eurodiputado, que recibe diariamente numerosas cartas interesándose por su estado de salud y animándole para que se presente a las próximas elecciones generales, señaló que lo único que desea es que se determinen las causas de su enfermedad.

Dijo que si hubiera sido envenenado, «desde luego eso no vendría de mis amigos sino de mis enemigos».

El empresario actualmente está en tratamiento para evitar una posible recaída; «estoy tomando unas pastillas para mantener el grado de anticoagulación y con controles médicos diarios».

La visita que ayer le hizo el juez se debe a que Concepción Marina García Varona, amiga de Ruiz-Mateos desde hace años, presentó una denuncia por un supuesto intento de envenenamiento del empresario, que en su opinión debió producirse entre el 3 de mayo, día en que dio una bofetada a Miguel Boyer, y el 18 de junio, cuando se supo con certeza que era eurodiputado.

# Presencia española en «Memorias de Adriano»

**Roma (Efe).— En Villa Adriana, la más grandiosa de las residencias construídas por un emperador romano, se estrenó la adaptación escénica de las «Memorias de Adriano», realizada por Jean Launay sobre la novela homónima de Marguerite Yourcenar, y que se ha convertido en el mayor espectáculo del teatro italiano de la década.**

La Villa, que se mantiene muy bien conservada a menos de 50 kilómetros de Roma, fue edificada por orden del emperador Adriano —nacido en Itálica, España— entre los años 125 y 135 d.C.

Es un perfecto escenario natural para esta versión teatral, dirigida por Maurizio Scaparro e interpretada por Giorgio Albertazzi y el bailarín francés Eric Vu An, en los papeles protagónicos.

La presencia en escena de Vu An, de quien se dice es el nuevo «duende absoluto» del ballet internacional, del actor griego Andreas Rallys y del «núcleo español» que anima el espectáculo, crea un clima general que permite al espectador «vivir», junto con los personajes, el tiempo propuesto en el escenario: el pasaje del Imperio de Adriano al de Marco Aurelio.

Para realizar sus «Memorias de Adriano», Scaparro —director estable del Teatro Argentina de Roma— pidió la colaboración del actor español Jordi Godall, para interpretar al emperador joven, a Gregorio Paniagua, para crear la atmósfera musical, a la actriz sarda María Carta (con todo su deje español), y para los vestuarios al pintor Pedro Cano.

Es este el «núcleo español» que compone la puesta en escena del texto que Marguerite Yourcenar (nacida Cleenewerk de Crayencourt, Bélgica) publicó en 1950, y que ahora permite al público realizar un auténtico «recorrido arqueológico», por ruinas de un pasado del que hasta ahora había tenido poco acceso.

Entre teatros, gimnasios, salas de lectura, bibliotecas, termas y columnatas, Adriano había hecho reproducir lo más bello de todo lo que había visto en su recorrido por el mundo, conocido hasta ese momento.

Los escenógrafos Roberto Francia y Pedro Cano han construído el escenario y la platea respetando los lugares originales.

Pedro Cano, que nació en Blanca (Murcia) en 1944, obtuvo en 1969 una beca que le permitió seguir, en la Academia Española de Bellas Artes en Roma, cursos de pintura que lo vincularon a la capital italiana en donde vive desde entonces, con la excepción de los cinco años que acaba de pasar en Nueva York.

Cano afirma que «trabajé sobre todo en el vestuario, ya que la parte estrictamente escenográfica quedó más a cargo de Roberto Francia, en lo que se refiere a la parte de ingeniería que significa montar plateas y plataformas flotantes».

Durante tres meses Cano trabajó casi exclusivamente en la creación de sus figurines, «partiendo de cosas romanas del siglo II d.C, sin que se convirtieran en un modelo estilo Hollywood».

La obra que está siendo adaptada para la televisión, por Rafael Azcona, «no debe realizarse en ningún otro lugar, porque ningún otro escenario podrá recrear la magia del teatro que nace y se consuma en Villa Adriana», concluyó Cano.


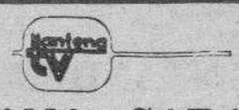

MAÑANA, SABADO

● JOANNA KERNS de nuevo en los problemas crecen ● LA SEMANA EN TVE ● Miscelánea

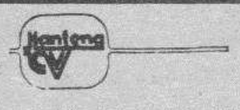

- La información básica de TVE
- Informaciones de las TVE regionales y autonómicas (cuadernillo central)
- La programación vía satélite

Con tu DIARIO y a su mismo precio.


M.C.D 2018