Diario de Burgos

S29-027980

Martes, 18 de Julio de 1989. N.º 30.296 | Fundado en 1891 | Medalla de Oro de la Ciudad | 65 Ptas.

Recelos en la C.E.E. después de la petición de ingreso de Austria

La República de Austria presentó ayer formalmente a la CEE solicitud de adhesión como miembro de pleno derecho, mediante una carta entregada a mediodía en esta capital por su ministro de Asuntos Exteriores, Alois Mock, a su homólogo francés Ronald Dumas, en la calidad que éste ostenta de presidente del Consejo de Ministros de Asuntos Exteriores de la CEE.

El escueto texto, de apenas una docena de líneas de extensión, menciona expresamente el estatuto de neutralidad de Austria consagrado en su Constitución, cuya perpetuación dentro de la Comunidad de Viena exige, siguiendo los dictados del Parlamento nacional. En cualquier caso, la demanda austríaca, de prosperar, no será objeto de consideración formal hasta después de 1992.

Comunidad otorga a la realización del mercado interior, prevista para fines de este año.

La solicitud austríaca ha sido desigualmente aceptada por los «doce», principalmente debido a las reservas que el neutralismo demandado por Viena despierta en el seno de la organización. París, en lo que se interpreta más como una maniobra de forma que de fondo debido a su posición de presidente de la Comunidad, abogaba ayer, durante la reunión de los ministros de Exteriores, por una rápida tramitación de la demanda austríaca.

Página 28

Presentación de los Festivales de Verano «Reina Sofía».— *El presidente de la Comisión Municipal de Cultura, Enrique del Diego, presentó ayer los Festivales de Verano «Reina Sofía», que girarán, fundamentalmente, sobre dos actividades: El Festival de Teatro Clásico y la Semana de Música Antigua «Antonio de Cabezón». Los Festivales se iniciarán el próximo día 29 con el concierto inaugural a cargo de la Orquesta Sinfónica de Madrid y del Orfeón Donostiarra, dirigidos por Rafael Frühbeck. El día anterior, el prestigioso catedrático de Bellas Artes y crítico musical, Antonio Fernández Cid, hará la presentación de los Festivales que, además de las actividades mencionadas incluirá otras, como el Festival Pop, el Concurso Hípico Nacional, Conciertos de Bandas de Música y Teatro para niños.*

Página 7

Cinco policías, procesados

La Sala Sexta de la Audiencia de Madrid dictará hoy martes, auto de procesamiento contra cinco policías, por su participación en el asesinato de tres delincuentes del «caso Atocha».

Por su parte, el director general de la Policía, José María Rodríguez Colorado, ordenó en la noche de ayer la inmediata búsqueda y captura de los inspectores Abelardo Rafael Martínez García, Jaime Ignacio Cabezas y José María Pérez Gutiérrez, en una decisión fulgurante producida apenas llegó a la sede de la Dirección General, el telegrama cursado por la Sala Sexta de la Audiencia provincial de Madrid.

Los otros dos procesados ahora sufren condenas por el «caso Nani» en la prisión de Logroño. Se trata del comisario Francisco Javier Fernández Alvarez y del inspector Francisco Aguilar González.

Página 37

Primer oriundo para el Real Burgos.— *Ayer, en las oficinas del club burgalés fue presentado el primer oriundo del Real Burgos. El nuevo jugador, Guillermo Ortega Sánchez, firmó por dos años con opción a otro y procede del San Lorenzo de la Primera División argentina. El futbolista anunció que venía motivado porque: «este equipo tiene aspiraciones de ascenso».*

Página 31

Noticias contradictorias sobre los contactos del Gobierno con ETA

Herri Batasuna confirmó ayer, mediante un comunicado de la permanente de su Mesa Nacional, la existencia de contactos, por iniciativa del Gobierno, sobre la posibilidad de reanudar las conversaciones con ETA.

La permanente precisa que los contactos se celebraron durante el mes de mayo en Pamplona, entre los miembros de su Mesa Nacional, Patxi Zabaleta e Iñaki Aldekoa y el secretario de Estado para la Seguridad, Rafael Vera y el director de la Guardia Civil, Luis Roldán.

Para HB la publicación ahora de esta noticia evidencia «el doble lenguaje que el PSOE viene utilizando en este difícil pero trascendental tema».

Por su parte, la ministro portavoz, Rosa Conde, aseguró ayer que la política antiterrorista del Gobierno sigue siendo la misma y que las conversaciones con la organización terrorista ETA «siguen cerradas».

Rosa Conde, que inauguró un seminario sobre «Información y libertades públicas en España» en El Escorial, respondió con un «no tengo ningún comentario que hacer» a la pregunta de si el secretario de Estado para la Seguridad, Rafael Vera, y el director general de la Guardia Civil, Luis Roldan, han mantenido conversaciones últimamente con miembros de Herri Batasuna y ETA.

Página 18

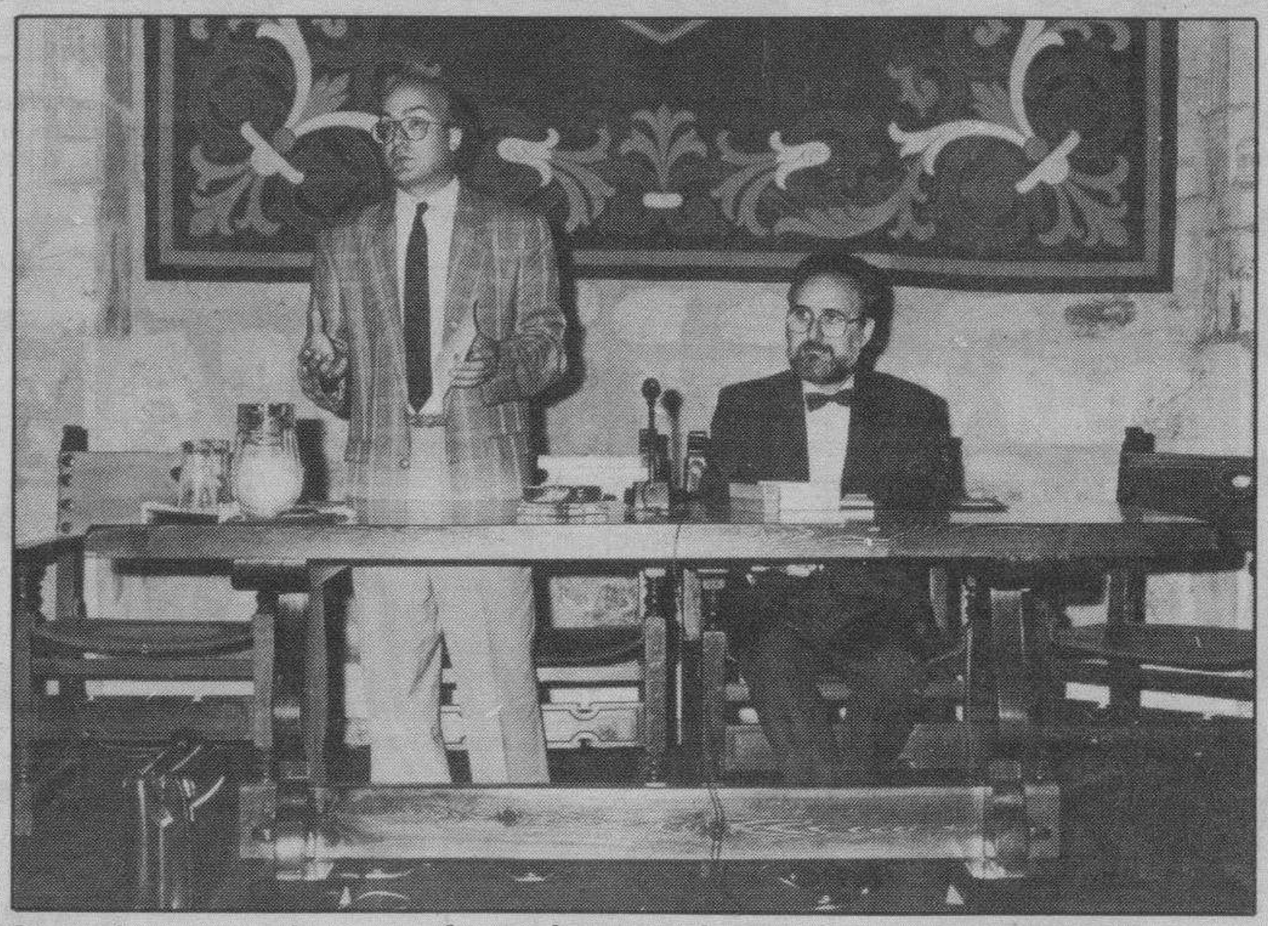

Otros dos cursos de verano fueron inaugurados. — *En la mañana de ayer quedaron inaugurados en nuestra ciudad otros dos cursos universitarios de especial interés, uno dedicado al arte en el Camino de Santiago y otro sobre la modificación de la conducta en procesos educativos.*

Página 9

hoy

Dos burgaleses, ganadores de certámenes regionales 6

Condenables destrozos de servicios públicos de Poza 6

El campo de trabajo de San Juan de Ortega, experiencia apasionante 10

Salamanca: Un muerto mientras limpiaba un matadero 30

deportes

El Tour de Francia entra en su fase definitiva 35

ESPECIAL ECONOMIA
Cuadernillo central

REBAJAS 30%
HOMBRE MUJER
VITORIA, 19
adolfo dominguez

CAJA DE AHORROS
Y MONTE DE PIEDAD DEL
CIRCULO CATOLICO

SI TIENE USTED EL NUMERO
S28 - 103.075
¡ENHORABUENA!
HA GANADO 100.000 PTAS.
Bases página 5

¡Un Fiat Uno puede ser suyo!
BASES DEL CONCURSO EN EL INTERIOR
Concesionario Oficial
AUTO-FORMULA, S. L. FIAT
Alcalde Martín Cobos, s/n. Tel. 23 13 20. Burgos.

M.C.D. 2018

Día a día

Nuestros festivales

AYER tarde, en esa magnífico marco que es el antiguo Monasterio de San Juan, sede del Museo de Marceliano Santa María (que quizás debiéramos visitar los burgaleses de cuando en cuando para adentrarnos en la importancia de una obra artística y de otra restauradora como la hecha en las últimas décadas allí), se presentaron los Festivales de Verano en Burgos. Pueden ser mejores, saldrán mejor o peor organizados, pero sobre el papel, es evidente que hay variedad y calidad. Y los recursos y las colaboraciones que se han presentado son lo suficientemente interesantes como para que con todo ello se pueda dar un atractivo mayor a nuestro Agosto burgalés.

Los Festivales tienen que evocar otra tradición que tuvo siempre enorme eco. Ya hemos dicho muchas veces y se ha comentado en la ciudad, que entre los inconvenientes que tiene nuestro clima —también goza de buenas ventajas sobre todo en las noches de canícula cuando refresca— es no poder organizar con ciertas garantías espectáculos nocturnos al aire libre. Es una pena, pues así hemos de acudir a un local cerrado para lo que sería magnífico en rincones como los que tiene nuestra ciudad y la provincia.

Decimos que los festivales en materia musical son formidables. Un verdadero acontecimiento la presencia del maestro Rafael Frühbeck al frente de la Orquesta Sinfónica de Madrid, el día 29, nada más y nada menos que con el Orfeón Donostiarra. Sólo con eso, ya es para merecer felicitaciones la empresa cultural del Concejo.

Los recitales que se anuncian como Narciso Yepes y Nicanor Zabaleta; las representaciones teatrales con obras y elencos de verdadera categoría, los conciertos cerrados y aquellos que se anuncian para tiempo tan adecuado como es Agosto en el paseo del Espolón y hasta las actuaciones de música moderna y rock en la capital y provincia completan un programa denso y con calidad, que bien merece el respaldo del gran público burgalés.

Sobre el papel nos encanta que a Agosto se le hayan dado estos atractivos, en una ciudad donde —si se trata de huir de la avalancha de las playas y de descansar con tranquilidad en una ciudad bonita— Burgos reúne condiciones inmejorables, su ciudad y su amplia y variada geografía provincial.

El hecho de ser una iniciativa con tan amplia opción de colaboraciones ponen en evidencia el entusiasmo de todos en pos de que salga bien.

Quisicosas

Martinillos

LA muerte de un joven sacerdote , por paro cardíaco, cuando se bañaba en las piscinas municipales de «El Plantío», puso una triste nota de duelo en el calurosísimo panorama estival de un domingo de predominante signo acuático en las piscinas que están en servicio en la capital y en la provincia.

En aguas frías suelen darse, a veces, casos de hidrocución que pueden originar un súbito paro cardíaco, por efecto del cambio brusco de temperatura. De ahí que siempre se aconseje a los bañistas adoptar precauciones. Cualquiera que sea la causa real del accidente —lo dirá el resultado de la autopsia— los burgaleses en general y los de la parroquia y barrio de San Cosme, en particular, manifiestan su sentimi ento por el óbito del presbítero burgalés.

● Los accidentes de tráfico se cobran cada día nuevas víctimas pero ya es mala suerte el de esa querida familia de Isar que ha perdido a un hijo de 23 años y sufre heridas graves el hermano mellizo de éste, ingresado en el Hospital «General Yagüe» de la Seguridad Social.

La juventud de Isar y su zona han recibido también un duro mazazo con este trágico siniestro de carretera.

● Las altas temperaturas animaron el domingo a numerosos excursionistas a salir de la capital, cosa normal en esta época del año, desplazándose a diferentes parajes de la provincia y de la costa cantábrica.

Agrupaciones populares y entidades juveniles aprovechan igualmente este tiempo para fomentar sus marchas y convivencias en pleno contacto con la Naturaleza y por doquier se aviva la inquietud por el respeto a los valores ecológicos.

● El descenso de la tasa de ataques al corazón en el Reino Unido mantiene intrigados a los médicos pues no existe un cambio drástico en la dieta nacional que lo explique, según un despacho difundido por la agencia «Efe» desde Londres.

Según las cifras de la Organización Mundial de la Salud, un 20 por ciento menos de hombres morirán este año en el Reino Unido, en comparación con las cifras records, alcanzadas en los años 70.

En opinión de la doctora Morgan era muy sorprendente dicho descenso ya que el uso de grasas en la dieta británica ha sido casi igual, salvo que ahora se utiliza la margarina en vez de la mantequilla y más leche descremada.

● El precedente tema es importante. La experiencia británica es parecida a la de Estados Unidos, Australia y Canadá donde el descenso del índice de ataques al corazón ha llegado a ser, en algunos casos, de hasta el 50 por ciento, sin los cambios de dieta necesarios para justificarlo.

Las investigaciones de la doctora Morgan, del St. Thomas Hospital, indican que el descenso de los ataques del corazón se ha notado más en las clases profesionales y altas. Posiblemente lo que más esté afectando es que se está dejando de fumar más y que se hace más ejercicio.

● En la avenida de los Reyes Católicos, frente a las casas de los secretarios, cuatro preciosísimas rosaledas eran el orgullo de la vecindad. De pronto unos salvajes han destruído el 99 por ciento del florido conjunto, lo que ha desatado enérgicas protestas de los vecinos.

Retina

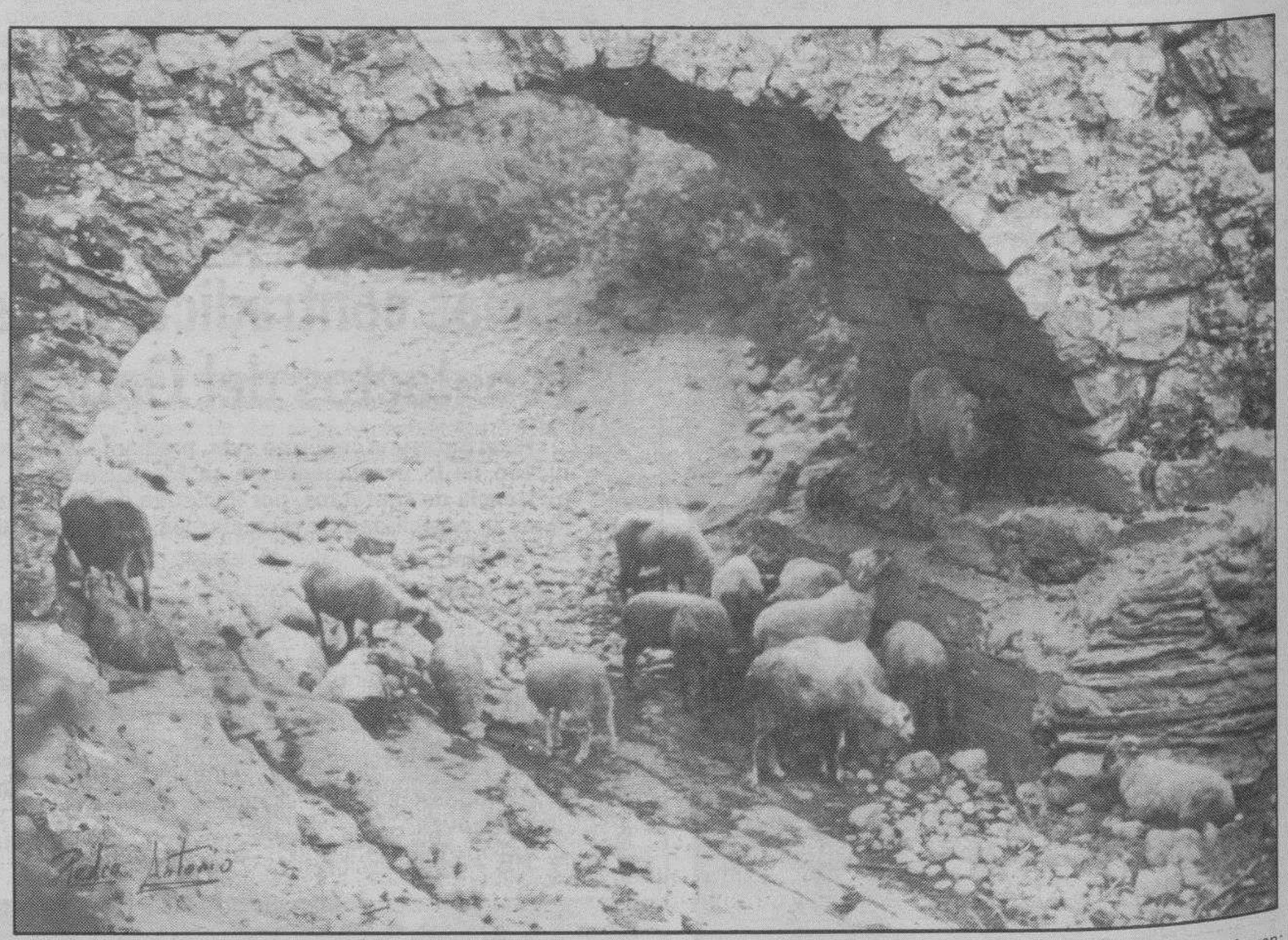

La sequía. — *Las escenas que se pueden ver en nuestra provincia respecto de la sequía son muchas y lamentables. Ya ven: este es el río Trueba. O debiera serlo, en el decir de Pedro Antonio el fotógrafo de esta instantánea. El rebaño busca la sombra a falta de agua. La falta de lluvia este año es francamente preocupante por las consecuencias que puede tener este verano e incluso en otoño.*

NUEVO MARBELLA `90
DESDE 785.000 PTAS.
P.V.P. recomendado.
SEAT. MAS POR MENOS.
MAS MARBELLA
MARBELLA
SEAT
Grupo Volkswagen
Y durante este mes de Julio
90.000 Pts.
por su viejo coche
* Válido para coches en stok
Automoba

SAN VICENTE
DE LA BARQUERA
(CANTABRIA)
VENTA DE PISOS Y
FABULOSOS DUPLEX
— Fabulosas vistas al mar y playa.
— Vivienda de 1, 2, 3 y 4 dormitorios. 1, 2 y 3 baños.
— Garajes y trasteros.
— Locales comerciales.
VENTAS: En obra. Paseo del Faro, s/n. San Vicente. En Bilbao: Ledesma, N.° 12-2.° centro. Teléfono (94) 4233075.
Crédito concedido por el Banco de Santander. Cantidades entregar a cuenta totalmente avaladas.

La publicidad de
Diario de Burgos deja
huella en cualquier sitio
de Burgos y su provincia
Anúnciate
en tu Diario

CAMISETAS
PUBLICITARIAS
LISTAS
PARA
ESTAMPAR a 215 PTAS. CAMISETA TALLAS GRANDES
MODELO AMERICANO
Catman,s.a.
FABRICA DE CAMISETAS
(93) 321 53 41
Fax (93) 321 53 97

M.C.D. 2018

Crónica de lo que pasa

Nada más que la verdad

Emilio Romero

ANTES de que llegara la democracia descubrí a Manuel Vázquez Montalbán, que escribía unos artículos admirables en una revista. Más adelante supe que era comunista. Ocurre que yo hago la valoración de los ingenios, aparte de las ideas políticas. Tuve siempre a mi alrededor gentes de todos los pensamientos. Hasta un día pedí al editor Lara que el presentador de mi libro «Tragicomedia de España» fuera Manuel Vázquez Montalbán. Y aceptó el escritor. Manuel Vázquez Montalbán es uno de los valiosos e ilustres escritores de la generación actual. Y sigue siendo comunista en un tiempo complicado para las gentes de este credo, porque aparece azotado por varios vendavales. Pero mi grata sorpresa y admiración fue la de anteayer cuando leía un artículo de Manuel Vázquez Montalbán con el título «Teoría de la desaparición del sinosaurio», de dos páginas completas, donde contaba su reciente viaje a Rusia con ocasión de la publicación de un libro suyo en aquel país. Es el texto más duro, riguroso e histórico contra aquel comunismo del final de Lenin hasta la apertura de la «era Gorbachov». Manuel Vázquez Montalbán sigue siendo comunista, pero sus reflexiones íntimas tienen que ser tremendas, tras la experiencia de este viaje. Habló con escritores y decía esto: «El modelo del ciudadano soviético obediente a la consigna del silencio o el ditirambo a la verdad oficial, ha sido sustituído por su contrario. Parece circular la consigna de la sinceridad y la claridad crítica, incluso el deseo casi convulsivo de hablar, hablar, hablar de lo que se ha ocultado o desconocido durante toda una vida». La sorpresa mía es que gentes tan estupendas, literariamente e intelectualmente, como Vázquez Montalbán descubran esto ahora, porque su forja fue en la admiración fervorosa a lo que sucedía en la Unión Soviética. Estoy hablando ahora con algunos comunistas de la generación de los 60 y sus reflexiones son éstas. Pero es mundo universitario que no se había enterado.

Y este otro párrafo en el texto de Vázquez Montalbán es sobrecogedor: «Y esa memoria a recuperar se resume en la evidencia del secuestro del socialismo a cargo de una mesocracia burocrática que tuvo en Stalin su emblema y ejecutor. Aquel secuestro costó 20 millones de muertos. Y sumemos todas las morfologías de la muerte, desde los muertos de hambre y esfuerzos bajo la brutalidad de las colectivizaciones y los trabajos forzados, hasta los directamente eliminados por su condición de enemigos de la Revolución. Admitir que esos 20 millones de muertos son la muestra de la barbarie de un sistema, no de la locura de un ejecutor rodeado de cómplices, es un paso previo para cualquier revisión». Así es que todas las culpas para Stalin, pero fue un largo período en el que germinaron los comunistas activos españoles, desde los comienzos de la Revolución, hasta la contemporaneidad. Lo que ahora publica la Agencia de Prensa Novosti sobre los dirigentes rehabilitados como Bujarin, Rikov, Zinoviev y otros, aquí se lo tragaba la gente. En nuestra Guerra Civil, Hitler y Mussolini ayudaron al general Franco, pero en el otro «bando» la ayuda decisiva fue la de Stalin. En 1938 hacía sus purgas en Rusia; y aquí también. Y nuestros comunistas oficiales eran sus satélites o sus leales.

Y luego —y ya en el laberinto— Vázquez Montalbán dice esto otro: «¿Cómo se autorreforma ese gigantesco dinosaurio desde una economía colectivista en crisis? (En bancarrota, diría un economista gorbachoviano durante el Congreso). ¿Cómo se pasa de una política exterior intervencionista a su contrario, en parte por un cansancio histórico y en parte por el alto precio que los ciudadanos soviéticos pagan por su patrullaje universal? ¿Cómo se entiende que 70 años después del inicio de la construcción del socialismo estallan las nacionalidades y se revele una real situación de desarrollo desigual dentro del mismo Estado? Hay escasez, hay pobreza, hay mendigos. Y de estas contestaciones se pasa a un pesimismo histórico que contrasta con aquella prepotencia que Gide tanto criticaba en su Retorno de la URSS. Hoy los ciudadanos soviéticos están instalados en el pesimismo pasivo».

Este desmantelamiento de la revolución rusa en sus resultados es toda una noticia de los finales de este siglo. Los comunistas tenaces o fieles lo tienen difícil. Ahora se está descubriendo una realidad —en el mejor de los casos— de más de medio siglo.

El Observatorio

Idea de España

Antxon Sarasqueta

ESPAÑA es un país que en los años inmediatos prepara la celebración de acontecimientos universales. Responden estos actos a decisiones políticas de altura, e implican gastos espectaculares para el presupuesto público. Al mismo tiempo, representan plataformas inmejorables de proyección para los intereses nacionales. A este respecto pueden tener algún interés las experiencias ajenas. La apoteosis que ha montado Francois Mitterrand este último fin de semana en París, ha tenido en la calle y en la oposición política una opinión controvertida, pero el presidente de la República ha vendido una idea al mundo: Francia está a la cabeza del futuro industrial y tecnológico. Así ha sido preparado el escenario para conmemorar los 200 años de la Revolución, en el que se ha celebrado la cumbre de las siete democracias más desarrolladas.

¿Cuál es la idea que quiere vender España al mundo? Las políticas nacionales a finales del siglo XX, implican una concepción global de las relaciones comerciales e industriales. Las prioridades nacionales incluyen la venta de una imagen representativa. Esto repercute en la balanza comercial, en el desarrollo interno de la economía, en definitiva, en la capacidad nacional. A su vez, estas prioridades dependen, además de la capacidad de producción, del peso político que el país tenga en la esfera internacional, y de su fuerza de expansión. Es más rentable para la economía nacional exportar más que sentirse halagados por los elogios de gobiernos extranjeros.

La Expo-92, las Olimpiadas de Barcelona, o la capital cultural de Europa, son acontecimientos que se preparan para 1992, pero que suponen años de preparación y esfuerzo, organizaciones e intereses gigantescos, y representan negocios globales que pueden trascender de los propios actos. Tanto en la preparación de estos acontecimientos, como en su celebración, con lo que supone de atención mundial, la gran posibilidad radica en proyectar una idea de futuro para España. Una idea sólida, no una imagen folklórica de sol y toros. Hasta ahora, la opinión pública no ha percibido esa idea, más allá de la propaganda que nos cuenta como España está de moda en el extranjero. Vemos que las grandes revistas internacionales y agencias de publicidad obtienen jugosos beneficios del presupuesto público español, anunciando diversos productos y editando publirreportajes sobre España. Pero no aparece una estrategia nacional que concite —primero— el esfuerzo nacional, y —luego— el interés internacional. Es esta una decisión política de Estado, como en Francia ha sido el presidente de la República quien ha impulsado una idea futurista de la marca nacional.

Hasta ahora han sido las campañas turísticas las que durante décadas han marcado la proyección internacional de España. El tránsito pacífico de la dictadura a la democracia, provocó admiración e interés internacional sobre España. Un país que en el mercado internacional era valorado por sus bajos precios. Todo eso ya es pasado. España es un país de la CEE que puja en condiciones nada fáciles, y que no está entre las grandes potencias industriales, a pesar de ser considerada como una potencia media.

A nivel interno, hay una disgregación de los intereses del Estado, muchas veces confrontados entre sí o con intereses locales, sin que se proyecte la fuerza de una política nacional que recoja el conjunto de esos intereses. No hay más que ver como las delegaciones de ayuntamientos o comunidades autónomas coinciden en los hoteles de otras capitales extranjeras, tratando de vender por su cuenta intereses locales que carecen del suficiente respaldo para competir internacionalmente.

España es un país con historia, pero esto no es suficiente para ganar el futuro. En su proyección estratégica tiene que existir una coherencia y un objetivo visible, que responda con peso específico a sus intereses de Estado (y por lo tanto del conjunto de la nación) y a unas posibilidades reales del país. Para que la política nacional tenga sentido, hay que dárselo.

Cartas al DIARIO

¿Se puede subir al Castillo?

Parece imposible subir al ameno Parque del Castillo y gozar del bonito lugar, disfrutando de la gran perspectiva que desde allí se divisa de la total panorámica de la ciudad, como podíamos disfrutar antes.

¿Pero quién se atreve a subir ahora, conociendo que por allí solamente campan a su antojo cuadrillas de «navajeros» que desvalijan coches y personas con la mayor impunidad?

Para que este miedo desaparezca y conforte, bien pudieran el Ayuntamiento o el Gobierno Civil, establecer una pareja de agentes permanentes, —motoristas o de a pie—, relevándose por períodos de tiempo, tanto cada dos horas o el conveniente.

Todas estas «pandilas» de matones y gamberros subsisten porque lo permiten las Autoridades, pues está completamente demostrado y lo vemos diariamente en nuestro Diario de Burgos, que son siempre los mismos, con muchos antecedentes y claro está y bien demostrado, que entran por una puerta y salen por otra, no sé si por el miedo que infunden o por amenazas ya que almenos debieran identificarlas como a qué saga o raza pertenecen, para que la gente pudiera identificarlas.

Antiguamente existía un «cuartelillo» en la calle del Cid, —hoy Cardenal Segura— donde los que entraban en el mismo, no volvían a las andadas, porque salían bien «sobados» por agentes de otras localidades, para que no fueran identificados y creo que aunque hoy no se emplearan estos métodos, bien podrían caber otros procedimientos que les forzara a no volver a delinquir, como un buen afeitado de cabeza o algo similar.

Como siempre, quedo a su entera disposición de Vd. atto, s., s. **Firmado: Andrés Cuesta Nebreda.**

Dos pies para toda la vida

Ocho días en cama con el pie terriblemente hinchado es más que suficiente para pensar sobre este miembro. Algunos lo consideran feo y molesto, hasta es posible que no posea encanto alguno, pero lo cierto es que merece más atención de la que generalmente se le presta.

He meditado sobre el tema y he llegdo a la conclusión de que tengo un profundo respeto por mis pies. Resulta que una cuarta parte de todos nuestros huesos están en nuestros pies. Que los mismos tiene 107 ligamentos y 19 músculos. Resulta impresionante que mantengan en equilibrio mis 84 kilos y 1,68 metros de altura. Calculo que en el transcurso de mi vida he recorrido sobre ellos más de cien mil kilómetros. Lo admirable es que no estén hechos pedazos.

Es un hecho cierto que cuando nos duelen los pies estamos de mal humor. De este dolor se libraron nuestros primeros antepasados, que empezaron a habitar la tierra hace poco más o menos un millón de años, no tenían ninguna dificultad con los pies. Andaban descalzos (posteriormente se los envolvieron en pieles de animales).

Pero después llegaron los zapatos, las aceras de cemento, baldosas y toda clase de pisos duros. ¡Ya me están doliendo sólo con pensarlo! Hay un refrán que relaciona el dolor de pies con el malestar general. Es evidente que en ocasiones produce dolores de espalda, de cabeza, calambres, etc.

No podemos olvidar los pies de nuestras pobrecitas mujeres. Ellas tienen más molestias que nosotros los hombres. Los zapatos de tacón alto, desde luego, son los culpables. Hacen que el peso del cuerpo caiga hacia adelante, donde no debe estar, acortan los músculos de las pantorrillas y rompen el equilibrio de la espina dorsal. De ahí que se quejen tanto de dolor de espalda y de piernas.

Hablando de pies no podemos olvidarnos de los llamados callos. Los fabrica el zapato cuando produce presión en un lugar determinado. Y lo triste es que todos nos consideramos «cirujanos» en callos bastante competentes y no lo somos. Los recortamos con una hoja de afeitar que no esterilizamos, y usamos callicidas ácidos: tanto un remedio como el otro nos pueden provocar alguna infección.

En mis frecuentes visitas al Hogar de la Tercera Edad del Inserso, observo que el servicio más solicitado es el de Podología, y es que la gran mayoría de los ancianos tienen los pies enfermos como consecuencia de sus muchos años de descuido. Esta es, por cierto una de las razones principales por las que pasan tanto tiempo sentados. Se sientan cuando más necesitan hacer ejercicio moderado y desempeñar alguna actividad que les estimule.

De esta forma, no exagero al pensar que pueden acortar su vida.

El acertado tratamiento de mi médico ha dado sus frutos y mi pie ya no está hinchado y tampoco me duele, por este motivo tomo la decisión de levantarme y dar el cotidiano paseo, no sin antes expresar a D. Angel mi agradecimiento más sincero. **José Caballero**

Televisión Burgos

Todos los días suelo ver en la prensa «La magnífica» experiencia de la televisión Burgos; pues yo soy una vecina y como muchas más no he podido disfrutar de esa magnífica experiencia, y no dude que estoy de acuerdo con esa idea y la aplaudo.

Daban un teléfono al cual se podía consultar y pedir asesoramiento y ni siquiera lo cogían.

Pienso que ha dejado mucho que desear, ya que al quedarse tantos vecinos sin poder verla, algo ha fallado, y aunque reciban pocas protestas, no duden de mi palabra. **Aurelia Sánchez Gómez.**

Todas las cartas deben de llegar al periódico escritas a máquina, con la identificación completa y comprobable, domicilio y teléfono, si lo tiene y fotocopia del D.N.I. de sus autores, aunque públicamente pueden figurar con seudónimo o iniciales cuando así lo considere la dirección. La extensión nunca deberá pasar de un folio. DB en ningún caso se identifica necesariamente ni se responsabiliza de los escritos publicados.

M.C.D. 2018

La Revolución francesa, «una orgía de sangre»

José María Codón

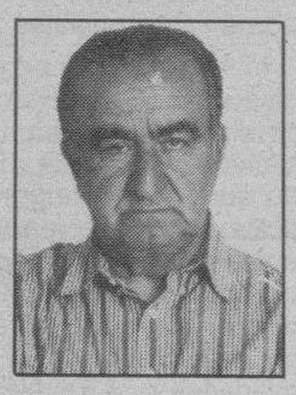

EN 1940, siendo estudiante de Letras y Derecho, escribí bajo los pinos del Parral, mi primer artículo de prensa: «Aquel 14 de Julio francés», sobre el tema, mil veces falseado, de la toma de La Bastilla, que se ha presentado como la gesta de la liberación de cientos de prisioneros políticos encarcelados por la «opresión borbónica».

Si se compara dicho artículo, de hace 47 años, con las últimas investigaciones sobre la Revolución Francesa desde Cochin, y Pierre Gaxotte, Dumond, etc., se aprecia la coincidencia de las tesis. El pasado Enero, al escribir sobre las efemérides del año, concretamente sobre el bicentenario de la desastrosa revolución, la califiqué de orgía sangrienta. Y al poco tiempo aparecía esta misma frase en un libro del gran Díaz Plaja.

La Revolución Francesa fue un gran fratricidio, pese a su predicación de fraternidad, un gran desnivel causado por el frío rasero de la guillotina y con «el Terror», nació el mayor sojuzgamiento y falta de libertad de las almas y de los cuerpos, y la ruina de la potente monarquía francesa.

Al poco de comenzar se aprobaron los «Derechos del hombre», principalmente redactados por Mirabeau. Pero estas bellas cláusulas no remediaron los «derechos del hambre» ni respetaron «los derechos de Dios». Michelet y Tocqueville sintetizaron los aspectos básicos del hecho revolucionario, diciendo el primero que la democracia es el producto lógico del principio de igualdad y que el republicanismo es la base fundamental derivada de la soberanía nacional.

«Los derechos del hombre» se vinieron defendiendo desde siempre, por los padres de la Iglesia, los teólogos juristas de los siglos XV al XVIII, sobresaliendo el apóstol de los mismos el burgalés Francisco de Vitoria y Compludo y se anticiparon a la Constitución norteamericana y a la Revolución Francesa.

Si en un texto político aparece el fragmento siguiente, y cerramos los ojos voluntariamente, para no ver de momento el autor, puede suponerse que es un apotegma de los Derechos del Hombre y del Ciudadano: «Por naturaleza todos los hombres nacen libres e iguales y por lo tanto ninguno tiene jurisdicción política sobre otro ni tampoco dominio...».

«La comunidad está por encima de cualquier persona. La potestad civil pertenece a la Comunidad».

Al abrir los ojos y ver quién es el autor, se puede comprobar que se trata de un párrafo de Suárez, el Doctor eximio, copiado de este Locko y pasado a través de Montesquieu a los redactores de los derechos del hombre y del ciudadano.

El 14 de Julio de 1789, y por la táctica «de los caramelos envenenados», por la falacia impulsiva, se alentó al populacho diciendo que en la Bastilla había muchos mártires de la libertad y que había que rescatarles. Sin embargo algo más se encontraba en los organizadores de las turbas armadas y fueron a los inválidos y se apoderaron de 30.000 fusiles. La pólvora estaba en la Bastilla y el asalto persiguió este objeto.

Unos pocos inválidos resistieron heroicamente. Al fin fueron arrollados y mataron al preboste false, y al gobernador La Unait, no se encontró a ningún jefe ni jefecillo revolucionario ni a los grandes contingentes de prisioneros que se habían invocado sino a siete desgraciados. Un menor, dos corrompidos y otros tres presos comunes. Las cabezas de todos los jefes muertos fueron paseadas en la punta de unas picas así como las del prefecto y su yerno el intendente Beritier.

La matanza fue en aumento y el 13 de Septiembre de 1792 en un día fueron masacrados 1.100 jóvenes prisioneros en París. Por fin caerían las cabezas del Rey y de la Reina votando a favor de la pena de muerte de su primo Felipe Igualdad o Felipe de Orleans. La igualdad se desarrolló decapitando a todos los señalados con el mismo rasero. Estudiaremos las consecuencias favorables o adversas que produjo la Revolución Francesa, pero ya lo que se puede afirmar en vistas al 14 de Julio es que no merece que se señale como una efemérides nacional ni Europea la toma de la Bastilla.

En torno al 14 de Julio de 1789

ALR

SE está celebrando por todo lo alto el bicentenario de la Revolución Francesa. Estos días pasados alcanzó la celebración su mayor desarrollo, ya que en París se celebraron innumerables espectáculos y cabalgatas, para asombro de los millones de turistas. Como es natural, en estas celebraciones se destacan los resultados positivos de la Revolución, y se le atribuyen muchas cosas que tal vez todas no sean originarias de la Revolución, pero que ésta extendió y puso al alcance de la mayoría.

No se habla de aspectos negativos, como por ejemplo, la gran mentira de los revolucionarios, que fueron contra la monarquía para fundar el imperio; que abolieron la nobleza, para crear la suya, con títulos muy sonoros, grandes ingresos, uniformes más deslumbrantes y trajes más lujosos; que proclamaron la fraternidad, y desde que llegaron al poder declararon guerras a quienes no pensaban como ellos, y procuraron anexionarse Bélgica, Holanda y casi toda Italia.

Y no sabemos si se destaca suficiente el aspecto negativo de persecución de la religión.

Tomamos de un artículo de prensa, que parece tomarlo de un libro.

En el mismo 1789 se nacionalizaron los bienes de la Iglesia Católica; un obispo renegado: Talleyrand, intervino en ello.

En 1790 se disolvieron las órdenes religiosas, excepto las de Caridad. En Julio del mismo año se promulgó un Estatuto por el cual las 134 diócesis se redujeron a 83, y los sacerdotes debían jurar seguir la constitución, no las normas de la Iglesia, siendo de lamentar que 30.000 sacerdotes se hicieron «juramentados».

En 1791 comenzó el período que históricamente se llama El Terror; fueron guillotinados doscientos sacerdotes o más por ser religiosos. Culminando en 1793 con la abolición de la Iglesia y proclamación de la «religión de la diosa razón».

Menos mal que en el mismo 1793 hubo una reacción y fue abolido el Terror y se dejó de guillotinar, y también desapareció la inventada religión.

En suma, que el período revolucionario propiamente dicho, se caracterizó por una firme, continua, y a veces muy cruel, persecución religiosa, comparable a la de Juliano el Apóstata, por ejemplo. Y si no todos, bastantes de los ejecutados y asesinados, lo fueron únicamente y exclusivamente por ser religiosos, por creer en Dios, por practicar los mandamientos. La Iglesia Católica ha beatificado o canonizado ya a algunos de estos mártires.

¿Por qué esa persecución?

Los que trajeron la revolución, aprovechando el descontento del pueblo, sobre todo campesino (por la degeneración de la clase dirigente), fueron de dos clases: los protestantes, llamados en Francia hugonotes, enemigos del Papado, por sus creencias, y los enciclopediatas, muy antirreligiosos en general, llevando la palma Voltaire que llegó a llamar a Jesucristo «el infame», y el lema que inspiraba a sus discípulos era «aplastad al infame». Como es natural transmitieron todos sus sentimientos ateos a los revolucionarios.

Con esta visión, y los aspectos positivos de varios medios de comunicación, se tiene una idea más completa de lo que fue la Revolución.

Mesa-Madero

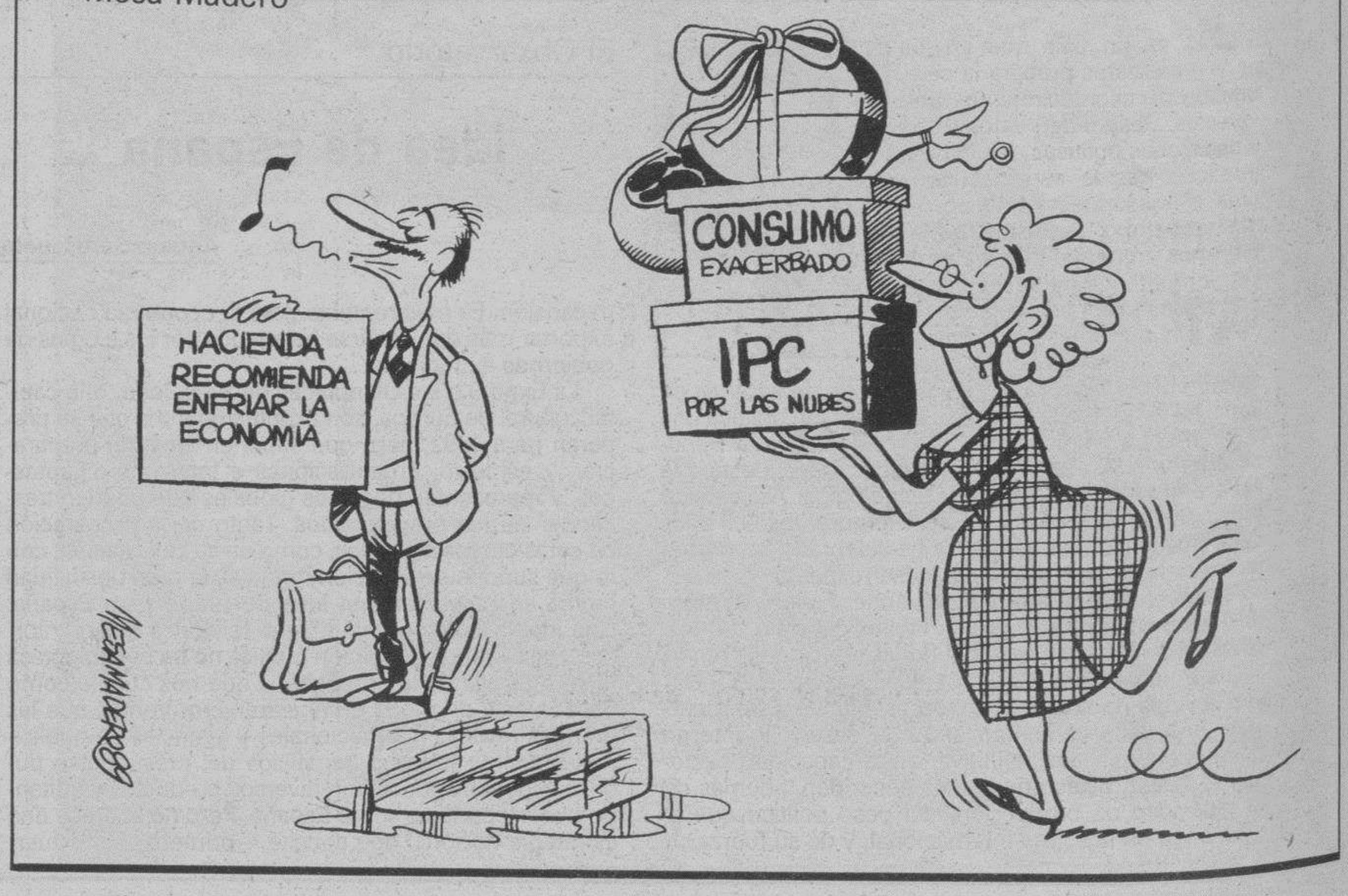

Pensión de vejez, nueva imagen

José Cámara Rica
Dr. Ingeniero de Caminos

ES un hecho cierto que a base de una escala de haberes y cuentas normales, en las circunstancias económicas actuales, con tan sólo treinta anualidades de cotización, es decir, de 35 a 65 años por ejemplo, al jubilarse un productor puede tener a su favor como fondo para su jubilación la suma de 11.861.000 pesetas, lo que se puede confirmar en cualquier repaso numérico que se haga con tal objetivo.

Al decidirse por el Gobierno establecer la nueva pensión, con el valor de 14 pagas del salario mínimo, lo que significa un ingreso anual de 616.560 pesetas, hemos relacionado esta cifra con la señalada para el fondo, observando que resulta ser un 5,2%.

Todos sabemos que el Estado precisa siempre numerario para poder hacer frente al progreso del país, y que lo obtiene con las emisiones que ofrece al correspondiente tipo de interés, y entoncees pensamos que si este índice de renta es superior, como sucede actualmente y con gran diferencia, al 5,2% de la relación fondo-pensión, resultará ventajoso para la Administración por el ahorro que la supone y por la facilidad de su realización que producirá satisfacción por parte de los receptores.

Estamos en la idea de que durante bastante tiempo tal proceder será últil y ventajoso para todos, mientras ese 5,2% o el que sea en otro caso, resulta inferior al tipo de las emisiones públicas y cuando suceda, si es que sucede, algún cambio financiero o en la relación haberes-pensión, que altere los valores y no permita su empleo, entonces se puede iniciar el abono de las pensiones con cargo al fondo de que se dispone.

Y con este fondo de 11.861.000 pesetas es evidente que pueden abonarse hasta 19 anualidades de la pensión nueva con valor de 616.560 pesetas anuales, lo que supone que aparte de los años, en lo que se ha utilizado la renta del fondo para pago de la pensión, se dispone de estos 19 años más con lo cual es de presumir se cuenta con los medios suficientes para evitar la subvención estatal.

Hemos de recordar que durante sus 19 años de jubilación el fondo tiene un valor superior al del importe de las pensiones que han de liquidarse, dando origen a una reserva de dinero. Que los plazos de jubilación inferiores a la edad media de vida, son más numerosos que los superiores. Y que durante la jubilación de cada titular el erario público dispone libremente de unos depósitos anuales que en su conjunto forman una suma apreciable.

Para mayor claridad sobre estos extremos señalaremos que una jubilación de 9 años, con una edad del titular de 74 años, supone un gasto por pensión de 5.549.040 pesetas, que con el fondo disponible se traduce en un resultado positivo de 6.311.960 pesetas. Y que otra con 29 años de jubilación y de 94 años de edad originan un desembolso por pensión de 17.880.240 pesetas, y representa un saldo negativo de 6.019.240 pesetas. Como puede apreciarse entre las dos ha sido casi compensado el resultado.

Actualmente según el registro de que disponemos, existen más del doble de jubilaciones hasta los 84 años, que las de plazo superior, lo que naturalmente es favorable a la economía que se persigue.

Con tal imagen de la situación, cabe esperar que la nueva pensión de vejez que se va a implantar con un ingreso anual de 616.560 pesetas, se pueda llevar a efecto sin hacer ninguna otra contribución estatal que la de tipo internacional destinada a la formación del fondo base de la jubilación.

Y se aprecia asimismo, la posibilidad de contar con una pensión para la vejez suficiente e independiente para cada ciudadano sin producir el actual quebranto al Presupuestso Nacional.

M.C.D. 2018

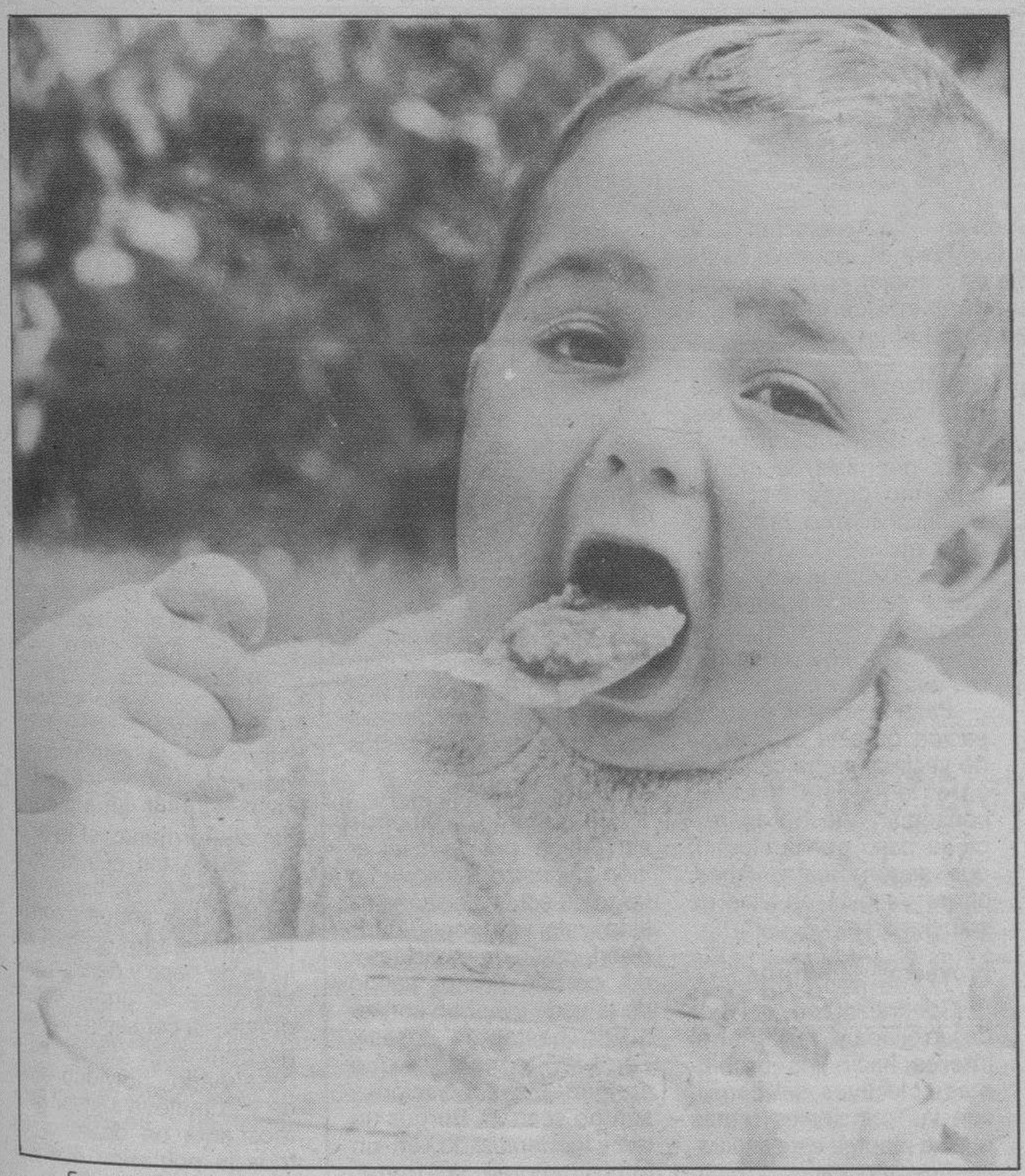

Es necesario tener un especial cuidado con la alimentación de los niños.—Foto archivo.

Interesantes consejos de la Sanidad Municipal para evitar toxiinfecciones

Burgos (A.).—Ante el aumento durante el verano de brotes de toxiinfecciones alimentarias, tanto colectivas como familiares, originadas en buena parte po el consumo de mahonesa y otros productos que la contienen, el Ayuntamiento a través del área de Sanidad recomienda a los ciudadanos observen las siguientes medidas:

Normas para la correcta elaboración y consumo de ensaladas y ensaladilla rusa

I.—El primer punto a tener en cuenta son los huevos. Nunca, bajo ningún aspecto, se deben utilizar huevos rotos o sucios.

II.—Una mayor seguridad se adquiere si los huevos se lavan antes de su utilización. En la mayoría de los casos no es necesario, pero si se realiza el lavado éste debería hacerse en el último momento, y antes de su utilización.

No es conveniente lavarlos con muchas horas de antelación y luego dejarlos a temperatura ambiente, ya que el lavado rompe la integridad de la cáscara y al frotarlos se facilita la penetración de los gérmenes.

III.—Preparación de la mahonesa casera.

1.—Los recipientes a utilizar estarán perfectamente limpios, no debiendo haber estado en contacto con ningún alimento.

2.—En ningún momento se debe tocar la mahonesa con las manos.

3.—Una vez preparada, se introducirá inmediatamente en el frigorífico hasta el momento de su consumo, bien como tal o en ensaladilla.

4.—En los hogares se recomienda no guardarla más de 24 horas.

En bares y restaurantes ésto no solo es una recomendación sino que aquí está absolutamente prohibida la utilización de mahonesas y otras salsas de un día para otro.

IV.—Lavado de las verduras.

Todas las verduras crudas que vayan a utilizarse, tanto para ensaladas como para ensaladillas, deberán dejarse a remojo en agua con lejía, durante 1/2 hora.

Se utilizarán lejías sin detergentes, y es suficiente 1/2 tapón por cada 10 litros de agua.

Después se someterán las verduras a un aclarado con agua corriente, con lo que desaparecerá el sabor a lejía.

V.—Picado de los ingredientes.

Esta es una fase importantísima en la elaboración de ensaladas y ensaladillas.

Es precisamente en esta fase donde muy frecuentemente se contaminan estos productos.

El picado de los ingredientes (verduras, patatas, huevos cocidos, pimientos, escabeches, aceitunas...) debe hacerse siempre sobre superficies muy limpias, secas y que no acumulen líquidos.

Estos productos no deben picarse nunca en las tablas y mesas donde se realiza el troceado de pollos y carnes.

La mezcla de los ingredientes, una vez picados, se realizará en recipientes muy limpios y nunca se utilizarán las manos.

Una vez efectuada la mezcla de los ingredientes de la ensalada, se introducirá en el frigorífico hasta su consumo.

VI.—Consumo de ensaladas y ensaladillas.

Las ensaladas se retirarán del frigorífico unos momentos antes del aliñado, y posteriormente se procederá a su consumo inmediato.

Los ingredientes de las ensaladillas rusas, la ensalada base y la mahonesa, sólo se mezclarán unos momentos antes de su consumo.

No se recomienda guardar las sobras.

Normas para el consumo de huevos frescos

Al realizar la compra y consumo de huevos frescos hay que cerciorarse antes de varios aspectos muy importantes a la hora de prevenir posibles intoxicaciones.

I.—Establecimientos de venta.

La venta de huevos «a granel» sueltos sólo está permitido en establecimientos especializados: las hueverías.

En el resto (panaderías, supermercados...) deberán persentarse envasados y estuchados.

II.—Marcado de fechas.

Todos los envases deben presentar en su exterior la semana en que han sido envasados.

Por ejemplo: Todos los huevos envasados el 22 de junio deberán llevar en el envase la fecha: Semana 24.

La recomendación es comprar los huevos cuya fecha de envasado sea más reciente.

III.—Limpieza e integridad.

El consumo de huevos rotos o sucios entraña un riesgo enorme que en ningún caso merece la pena correr.

Su venta está absolutamente prohibida. Por ello, en todos los casos, los huevos rotos o sucios deberán ser rechazados en el momento de la compra, solicitando su cambio por otros intactos y perfectamente limpios.

Entrega de otras 200.000 pesetas de «La suerte en juego»

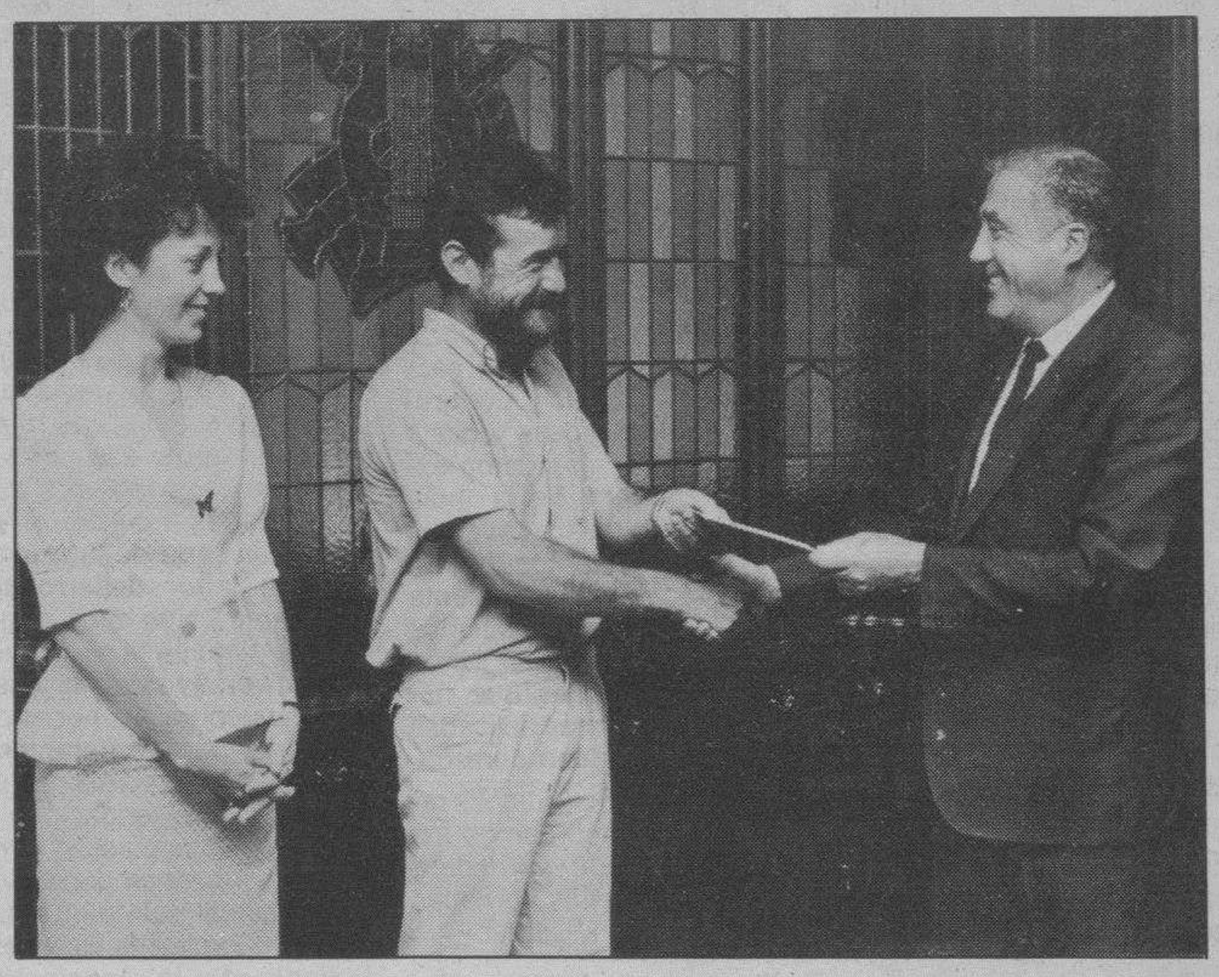

A mediodía de ayer y en la sede central de la Caja de Ahorros del Círculo tuvo lugar la entrega del premio de 200.000 pesetas (cien mil acumuladas de la semana anterior) de nuestro concurso «La suerte en juego» y que cuenta con el patrocinio de la Caja de Ahorros del Círculo Católico.

Se entregó este premio a don Jesús Moreno Gil por parte del subdirector general de la Caja de Ahorros del Círculo, don José Antonio Rodríguez Temiño que estaba acompañado de Ana María Martínez, de nuestro Departamento de Relaciones Públicas, quienes felicitaron al afortunado.

Crece el interés por nuestro concurso ante el reparto de estos premios y otros que se acumulan cada semana o se distribuyen a los lectores de DB que resultan agraciados.

Deberán recortar las cabeceras del periódico para participar en los sorteos semanales y para el que tiene lugar cada cuatro semanas. Para éste en esta ocasión hay dos automóviles Fiat Uno en juego. Suerte.

RECORTE ASI SU CABECERA

Cajeros Automáticos Siempre a su servicio

FIAT

REGATA MARE.
UN COCHE CON LO QUE HAY QUE TENER.

El Regata Mare tiene lo que hay que tener. Elevalunas eléctricos delanteros. Cerraduras centralizadas. Cristales atérmicos. 2 retrovisores exteriores. Parabrisas laminado y reforzado. Pasarruedas suplementarios. Cinturones de seguridad enrollables.
En sus dos versiones gasolina o diesel.
Fiat Regata Mare.
Un coche con lo que hay que tener.

Concesionario Oficial:
AUTO-FORMULA, S. L.
Alcalde Martín Cobos, s/n.
Tel. 23 13 20. Burgos.

M.C.D. 2018

Los burgaleses y las Semanas Misionales

Burgos (César Ruiz). — Celebramos este año la 42 Semana Misional. Tenían carácter nacional y afluían participantes de toda España.

Pero es indudable que los burgaleses formaban el grupo más compacto de casi todas las reuniones. Y el mismo Clero Diocesano y los Religiosos de la Ciudad asistían en buena parte a las jornadas científicas de mañana y tarde.

Charlas misionales de la tarde

Hay un salón magno en Burgos, para charlas y reu niones numerosas. Todos lo recordarán que estamos refiriéndonos al salón del Círculo Católico de Obreros de la Concepción.

¿Y por qué tan gratos recuerdos?

Por muchas razones. Eran en ocasiones misioneros burgaleses los que intervenían; estaban muy bien relacionados con las respectivas Ordenes Religiosas y aún con familiares y amigos seglares.

Nos Hablaban de Misiones lejanas de varios Continentes y deleitaba en verdad oír hablar de tan lejanas Misiones, de Japón, de China, o de su vecina Taiwán, de ambas Coreas, del Norte y del Sur, y especialmente de la India. Estas charlas suscitaban con frecuencia vocaciones misioneras para distintas Ordenes y Congregaciones Religiosas y hasta en ocasiones, la misma extrema pobreza de la India despertaba en los oyentes nobles sentimientos de oración, sacrificios y ardiente caridad. A veces los mismos casos referidos eran escenas emocionantes que hacían vibrar las más delicadas fibras del cristiano corazón.

Por eso, y por muchas razones más, recordamos los burgaleses con verdadera gratitud aquellas jornadas de la Semana Misional.

Corte de tráfico en Fernán González

Burgos (DB). — Según nos informa la Policía Municipal, «con motivo de las obras de renovación de aceras en la calle Fernán González, se pone en conocimiento que a partir de hoy día 18, se cortará intermitentemente el tráfico, en tanto duren las mismas. Será desviado por la calle de Fernando III».

La Semana Misional y la solidaridad

Eloy Bueno de la Fuente
Del secretariado

LA Semana Misional, a lo largo de tantos años de existencia, ha ido estudiando y reflexionando sobre los temas de mayor interés para la vida de la Iglesia y para la vida misionera. Este año ha elegido como tema ¿Proceso a nuestra solidaridad misionera?

El punto de partida y la motivación ha sido la encíclica del Papa Juan Pablo II sobre la solidaridad, «Sollicitudo rei socialis», en la que trata de estimular la conciencia de todos los cristianos a una mayor conciencia ante los problemas sociales y económicos de nuestra sociedad a nivel internacional.

No hay duda de que el campo de la actividad misionera es uno de los campos donde de un modo más palpable se ha manifestado que la vida de la Iglesia ha ido dando respuesta a lo largo de los siglos a las necesidades de los hombres a todos los niveles; los misioneros siempre han pretendido el desarrollo integral de sus destinatarios y por eso la evangelización incluía la promoción y el desarrollo de los pueblos.

El Papa en su encíclica nos recuerda las nuevas circunstancias en que la acción de los misioneros se desarrolla, destacando la interdependencia de todos los países en sus necesidades y en sus problemas, y la conveniencia de tenerlo en cuenta de cara a las soluciones que hay que aportar. Por eso lo que la Semana Misional pretende es reflexionar sobre las exigencias que ello comporta para la vida misionera de la Iglesia en las actuales circunstancias del mundo. Por eso no hay duda de que se trata de un tema de suma actualidad y de sumo interés no sólo para la vida interna de la Iglesia sino para todos los que se encuentran preocupados por los problemas de la Humanidad en general.

Por eso en la Semana se ofrece un foro donde estas cuestiones sean tratadas a varios niveles. Ante todo se cuenta con la presencia misma de los misioneros que son los que aportan su experiencia y la vivencia concreta de los problemas de los diversos países y continentes. Por eso los testimonios de los misioneros tendrán un papel preponderante en el desarrollo de las jornadas, como viene sucediendo durante todas las ediciones.

Pero junto a ellos también tomarán la palabra los conocedores de las cuestiones implicadas a nivel teórico. Ocuparán por ello un puesto relevante los especialistas en los problemas sociales, económicos y políticos a nivel internacional, así como teólogos que aporten sus sugerencias desde el punto de vista de la reflexión eclesiológica y las aportaciones más recientes de los últimos años. De este modo se logrará la reflexión interdisciplinar y multilateral que la Semana Misional viene pretendiendo como servicio a la vida de la Iglesia y del mundo entero.

La Asociación «Nuestro Barrio», diez años trabajando por Los Pisones

Burgos (Mayte Alonso).—La Asociación de Vecinos del barrio de Los Pisones, nació hace diez años con el único fin de trabajar en beneficio del barrio. Hoy, no han cambiado de idea y siguen trabajando para cumplir el objetivo inicial.

Esta asociación surgió por la iniciativa de un grupo de vecinos cuyo objetivo era que el barrio mejorase. Ahora cuenta con un número de socios que se aproxima a los 250, cada uno de los cuales aporta 50 pesetas mensuales. Con el lema: asociarse es poder..., la Asociación invita a todos a colaborar y a formar parte de la misma.

La labor desarrollada durante estos años puede resumirse en la realización de diversos estudios y gestiones sobre las necesidades de barrio referentes a la escolarización, zonas verdes y vivienda, con lo que se consiguieron terrenos para zonas deportivas y el actual quinto Instituto, según explica la vicepresidenta de la Asociación, Beatriz Abad. Además se han organizado diversos actos culturales, tales como conciertos, festivales infantiles, cursos de cerámicas, manualidades, clases de recuperación de EGB, gimnasia de mantenimiento, conferencias sobre alcoholismo, drogadicción, etc.

En colaboración con el INEM se han organizado cursos de formación, ayuda a domicilio y educadores de calle.

Pero la mayor preocupación de esta asociación de vecinos se ha centrado en el tema del ferrocarril: conseguir que desaparezca su paso por la ciudad; que según Beatriz Abad, ahora ya está en vías de solucionarse.

Proyectos de futuro.

Continuar con la labor desarrollada y despertar el interés hacia los problemas colectivos del barrio, son las principales metas que se plantea esta asociacion de vecinos.

Uno de los proyectos más interesantes quizá sea la organización de una asesoría jurídica, laboral y social. Esta idea tomó cuerpo los pasados meses de mayo y junio con gran éxito, gracias a la colaboración de un abogado y una psicóloga del barrio que prestaron sus servicios de forma gratuíta. Otro de los objetivos que se han marcado es el de sensibilizar a los organismos oficiales para la construcción en el barrio de grupos de viviendas protegidas, como una medida para hacer frente a los disparatados precios de los pisos.

En conjunto, la labor desarrollada por la asociación «Nuestro Barrio» a lo largo de estos diez años ha sido valorada por, Beatriz Abad, como de «satisfactoria, porque hemos salido de la nada y se han conseguido bastantes cosas». También considera que aunque las asociaciones aún no sean en Burgos un tema generalizado,«en un futuro tendrán su fruto».

Manuel Lino Varela y Blanca Pérez Maroto, ganadores de los certámenes autonómicos de guiones cinematográficos y narrativa

Burgos (DB). — Los certámenes autonómicos de guiones cinematográficos, novela y narrativa joven, que fueron convocados por la Junta de Castilla y León, han sido fallados por los jurados. Entre los ganadores se encuentran varios burgaleses.

Así en el capítulo de guiones cinematográficos, el premio al guión recayó en «Salina hacia Laussane», de Manuel Lino Varela, de Burgos. Obtuvo una mención especial el guión «¿Dónde se han ido todas las hadas?», de Antonio López Peláez-Manoja, de León.

En novela, el mejor relato fue el de Ignacio Fernando Pérez, de Valladolid, por su obras «Lejos del invierno».

En la categoría «A» de narrativa joven, para niños de hasta catorce años, el primer premio fue para Emilio Sánchez Marcos por su obra «No me abras». Natalia Herrán Cervel de Miranda de Ebro con su novela «Un sueño hecho realidad consiguió accésits, al igual que el palentino José Rasero Guardo por «Amor y sangre».

En la categoría «B» para jóvenes entre 15 y 17 años, la ganadora fue la burgalesa Blanca A. Pérez Maroto, con «El último trovador».

Los accésits recayeron en Luis Real López, de Burgos, por «El glorioso Heracles» y Antonio Calderón Nágera, de Palencia, por «Vivir».

Finalmente, en la categoría «C» para jóvenes de 18 a 30 años, el primer premio fue para David Llamas Repiso, de Valladolid, por «Un mosaico llamado Zubieta». Santiago Zamarreño Domínguez, de Salamanca, por «Abril del 62» y Joaquín Muñiz Montero, de León, por «En las llanuras de Beocia», lograron accésits.

Visitaron DB.— *Una de las visitas que hemos recibido en DB, fue la que nos hicieron en su día alumnos del Colegio de S. P. de San Felices, a quienes vemos en la fotografía con uno de sus profesores*

Condenables destrozos de servicios públicos en Poza de la Sal

Burgos (DB).—El Ayuntamiento de Poza de la Sal en un escrito que envía a esta Redacción denuncia y condena diversas acciones contra sus servicios de agua y contra-incendios, y lo hace recordando que «durante la noche del 25 al 26 de abril del presente año, ocurrió en la localidad de Poza algo verdaderamente inaudito. Intencionadamente, algún inconsciente cortó la entrada de agua al depósito regulador y abrió cinco bocas contra-incendios, con lo cual se vació por completo dicho depósito de abastecimiento a la población en general».

Añade el comunicado: «Posteriormente, el 16 de julio, sobre las cuatro de la madrugada, robaron 150 metros de manguera contra-incendios, arrancaron una llave de paso y dejaron marchándose el agua, con la gravísima consecuencia que ha originado. ¿Quién es el desalmado individuo autor de esa malévola idea? Estamos ante un delito contra toda la población que vivimos aquí pacíficamente».

Notas y avisos

Adquisición de material para el Hospital de «Los Santos Reyes», de Aranda

Burgos (G.C.).— El Gobierno, a través de una resolución de la Dirección Provincial del INSALUD de Burgos, publicada en el BOE del 12 de Julio, ha anunciado la adquisición de aparatos de radio-diagnósticos, con destino al Hospital de los Santos Reyes de Aranda de Duero, con un presupuesto de 27.000.000 de pesetas.

Cursos de Especialización en Educación Física para profesores de EGB

Burgos (DB).— El Plan para la Extensión de la Educación Física en Centros de Enseñanza General Básica que el Ministerio de Educación y Ciencia ha puesto en marcha desde el año 1988, exige la formación de especialistas en esta área para su incorporación a los Centros de EGB. Una de las vías emprendidas para conseguir este objetivo ha sido la convocatoria de cursos de especialización en Educación Física para profesores funcionarios del Ministerio de Educación y Ciencia, profesores de Centros Concertados y profesores no funcionarios en colaboración con las diversas Universidades, según informa la Dirección provincial del MEC.

Fruto de la colaboración de la Universidad de Valladolid a través de la Escuela Universitaria del Profesorado de EGB y la Dirección provincial del Ministerio de Educación y Ciencia, a Burgos le han sido concedidos dos cursos de 35 alumnos cada uno a celebrar de Septiembre de 1989 a Junio de 1990.

Las listas provisionales de admitidos y de reserva para ambos cursos se encuentra expuesta en el tablón de anuncios de la Escuela Universitaria del Profesorado de E.G.B. y en la Dirección provincial de Educación y Ciencia.

M.C.D. 2018

El presidente de la Comisión de Cultura, en la presentación de los Festivales de Verano «Reina Sofía»

Juan Andrés García y Florinda Pérez representaron un fragmento de «La Dama Boba» de Lope de Vega

Teatro Clásico y Música Antigua, principales ejes de los Festivales «Reina Sofía»

Burgos (I. P.).— El Festival de Teatro Clásico y la XXIV Semana de Música «Antonio de Cabezón» son las dos actividades fundamentales sobre las que girarán los Festivales de Verano «Reina Sofía», que ayer fueron presentados en el Monasterio de San Juan por el presidente de la Comisión de Cultura del Ayuntamiento, Enrique del Diego, quien aseguró que el nombre de los Festivales compromete y obliga a hacer actividades de categoría y para todos los sectores de la población.

La presentación de los Festivales «Reina Sofía» por el presidente de la Comisión de Cultura, estuvo precedida por dos intervenciones muy aplaudidas, el Cuarteto de Cuerda de alumnos del Conservatorio Municipal de Música, que interpretaron «Canon y Giga», de Pachelbel y dos alumnos de la Escuela de Teatro «Francisco Salinas», que dramatizaron un fragmento de la obra de Lope de Vega «La Dama Boba».

Tras estas intervenciones, Enrique del Diego presentó los Festivales de Verano que cuentan con un presupuesto de 28 millones de pesetas. El presidente de la Comisión de Cultura, manifestó que los Festivales quieren ser una recopilación de actividades culturales ya existentes y de otras nuevas que nacen para consolidarse y hacer una oferta cultural más atractiva durante estos meses estivales.

Enrique del Diego realizó un repaso por todas las actividades que van a configurar el calendario de los Festivales «Reina Sofía» y que se inician el próximo día 28 con una presentación a cargo del catedrático de Bellas Artes y crítico musical de ABC, Antonio Fernández Cid, para continuar el día siguiente con el concierto inaugural a cargo de la Orquesta Sinfónica de Madrid y del Orfeón Donostiarra, dirigidos por Rafael Frühbeck de Burgos.

A partir del día 31 de julio y hasta el 14 de agosto se desarrollarán las dos principales actividades en las que se centra, el Festival de Teatro Clásico y la XXIV Semana de Música «Antonio de Cabezón». En cuanto al Teatro Clásico vendrán a Burgos compañías de tanto prestigio como el Teatro Zampano, el Teatro de Cámara de Madrid, la Compañía Silvia Munt, Compañía Pentación y el Teatro Compañía Estable de Valladolid. Por lo que respecta a la Semana de Música Antigua «Antonio de Cabezón», que se desarrollára del 7 al 17 de agosto, se contarán con la presencia de Narciso Yepes, Solistas de Cámara de Checoslovaquia, Nicanor Zabaleta, Orquesta Sinfónica de Tenerife, Alia Música, Schola Antigua y José Ortiga.

Otras actividades destacadas por Enrique del Diego, fueron los Cursos de Verano, que ya se están desarrollando; el Consurso Hípico Nacional, una serie de Conciertos de Bandas de Música que inaugurará el 22 de julio la Banda de Música de la División de Montaña número 5 y que continuarán con otras de la provincia; el Teatro para niños con los grupos «Los Gigantillos», de Burgos; «Achiperre» de Zamora; «Libélula», de Segovia y «La Sonrisa», de Burgos y finalmenbte, el Festival Pop, los días 20 y 21 de julio.

El presidente de Cultura manifestó que se ha bautizado a los festivales con el nombre de la Reina porque «Su Majestad es una mujer propiciadora de todo lo que sea cultura; aquí ha estado y ha tenido palabras de elogio para la cultura que se hace, por ello hemos querido hacerlo con su nombre que, a la vez compromete y nos obliga a no hacer "chapucillas"».

A la presentación de los Festivales asistieron representantes de la Región Militar Pirenaico-Occidental, así como de las instituciones colaboradoras: Junta de Castilla y León, ambas Cajas de Ahorro, Diputación, ONCE, Universidad de Valladolid, capitales del Camino de Santiago y Cabildo Metropolitano.

OBRA SOCIAL DE LA

CAJA DE AHORROS DEL CIRCULO CATOLICO

«COLONIAS INFANTILES MARITIMAS»

Grupo de niños de Burgos capital y provincia, del segundo turno de Tarragona «San Pablo»

Más de 130 niños de Burgos capital y distintos puntos de la geografía burgalesa, que ayer partieron hacia Tarragona, donde se encuentran ya instalados perfectamente, en la Colonia Infantil marítima de la Caja de Ahorros del Círculo Católico

FELICES VACACIONES CON LA

CAJA DE AHORROS DEL CIRCULO CATOLICO

M.C.D. 2018

Mañana, sesión de la Comisión Municipal de Gobierno

Burgos (DB)—Mañana, miércoles, día 19, a las ocho y media de la mañana, celebrará sesión la Comisión de Gobierno del Ayuntamiento. Veintiséis dictámenes figuran en el «orden del día» de la convocatoria que ha firmado el alcalde de la ciudad señor Peña San Martín.

La mayor parte de los asuntos corresponden a la sección de Obras donde se relacionan estas propuestas: solicitud de informe previo en la petición de don Máximo Zamora Valladolid para la reforma de un local destinado a cafetería en la plaza Foramontanos, número 2; solicitud de licencias de obras de don Jesús González García para construir dos viviendas unifamiliares y local en Villatoro; de «Varta Baterías, S.A.», ampliación de nave de fabricación en el polígono industrial de Villalonquéjar; de «Comercial Reinosa S.A.», construcción de nave industrial en el mismo polígono; de «Productos Pepsico, S.A.», construcción de tres muelles de carga en el polígono de Villayuda; de «Manpac, S.A.», construcción de un edificio auxiliar en el polígono de Gamonal-Villímar; de «Julcar», construcción de nave industrial y oficinas en Villalonquéjar; de «Biesa», ampliación de fábrica en el mismo polígono; de «Moldeados Técnicos Plásticos», ampliación de una nave en el mismo polígono. Y de «Fabisa», reforma y acondicionamiento de fábrica también en el polígono de Villalonquéjar.

Igualmente este capítulo de solicitud de licencias de obras se extiende a doña Rosario Saiz Conde, para construir un garaje en los Pisones, 65; del Ministerio de Educación y Ciencia, ampliación del Instituto de Bachillerato en la calle Batalla de Villalar, s/n.; de varios particulares sobre reforma de locales; recurso de reposición de doña María del Carmen García Terrón contra el acuerdo de esta Comisión municipal de Gobierno del pasado 7 de Junio. Y proyecto de ejecución presentado por don Norberto García Abos para construir diez viviendas y garajes en Villayuda.

En Personal se propone la concesión de becas de estudio a hijos de funcionarios fallecidos; en Servicios, la adquisición a la empresa «Semat» de una desbrozadora para su acoplamiento a un vehículo municipal; en Tráfico, licencia municipal de ambulancia a don Rodrigo Santidrián Hidalgo y recursos sobre transmisión de las licencias de taxis 38 y 147.

Por último, en el Servicio Municipalizado de Aguas figuran la aprobación y pago de la certificación número 6 de las obras de «Mejoras en la Estación Depuradora de Aguas Residuales» y de la certificación número 5 de las obras de la «Red de Telemando y Telecontrol del Abastecimiento de Agua a Burgos».

La Asociación Cultural "El Alfar" prepara una serie de actividades artísticas orientadas para jóvenes

Burgos (J. A. Martín).—La Asociación Cultural de Cerámica "El Alfar" pondrá en marcha una serie de actividades artísticas para este verano en colaboración con la Caja de Ahorros del Círculo y la Diputación Provincial. La programación, que se dirige principalmente a jóvenes menores de dieciséis años, pretende estimular la afición por la cerámica.

Coincidiendo con esta programación, "El Alfar" ha organizado varias exposiciones de cerámica que se exhibirán por diversos puntos de la provincia. La primera muestra permanecerá abierta los días 28, 29 y 30 de Julio en la localidad de Villadiego; la segunda se instalará en Briviesca durante el mes de Agosto; mientras que la tercera se abrirá en Pradoluengo los días 8, 9 y 10 de Septiembre.

El objetivo que se ha planteado la Asociación Cultural de Cerámica "El Alfar" se centra en promocionar la cerámica para la gente de la calle y en todos los niveles. «Va enfocado a la gente que no conoce las realizaciones y otras cosas que se podían hacer y hasta ahora no se han hecho», afirma Javier Sanz, miembro de este colectivo artístico.

Además de las exposiciones que se montarán durante los meses de Julio, Agosto y Septiembre, y las distintas pruebas de cocción de rakú, la Asociación "El Alfar" prepara una serie de tres cursillos conjuntos, de cerámica, pintura y fotografía para alumnos cuya edad no supere los dieciséis años y que se llevarán a efecto en la Casa Albergue de Pineda de la Sierra, del 25 al 31 del mes próximo. Los cursos, que se realizan por primera vez en el ámbito de la Comunidad Autónoma de Castilla y León, tienen como principal aliciente "pasar una semana entera en el campo, al aire libre aprendiendo actividades artísticas y los alumnos, además, están de vacaciones", asegura Javier Sanz. Se trata, en líneas generales, de tres cursillos de materias individuales, que se llevarán a cabo de forma paralela para que así puedan conjugarse estas tres actividades artísticas y se produzca un intercambio de experiencias sobre lo aprendido, según detalla el programa.

El cursillo de cerámica, que será impartido por Teresa Pereda, incluye entre otras materias, utillaje, material y pastas; realización de piezas a torno; decoraciones y técnicas de cocción. De este modo, el alumno podrá familiarizarse con las herramientas, rodillos, texturas, cuchillas, los diversos tipos de arcillas y hornos. Además, los jóvenes podrán entrar en contacto con las distintas fases que comprende el proceso: amasado, elevación de paredes, retorneado, calibrado, realización de engobes, aplicación de esmaltes, cocciones y la posterior decoración de las piezas.

Uno de los estudios de la Asociación.

La artesanía y la creatividad, uno de los empeños de la Asociación «El Alfar».

Por su parte, el curso de pintura y dibujo para iniciados, que estará dirigido por Alfonso Cid, primer premio de Jóvenes Pintores de Burgos, ha sido estructurado en dos bloques. En primer lugar, una parte teórica sobre aspectos técnicos del paisaje al óleo, abarcando materiales y utensilios, temas, selección, encuadre, perspectiva y encajado, simetría, asimetría, equilibrio, compensación de masas; completado con el estudio de láminas y libros de pintores paisajistas.

Los estudios de aspectos parciales (cielo, árboles, rocas,...), la realización del cuadro definitivo (composicion, interpretación, estilo, técnica, colores de fondo y base, ajuste general) junto con la limpieza general del material conformarán el apartado práctico del curso.

Finalmente, Julio Sanz Caracena será el encargado del curso de fotografía que incluye aspectos relacionados con la cámara, técnicas básicas y el tratamiento de la imagen. El programa incluye conocimientos sobre la longitud focal, calidad de imagen, velocidad de obturación, procesado, revelado, y análisis de negativos, mientras que por lo que se refiere al tratamiento de la imagen se estudiarán las fuentes luminosas, tipos de luz, elemento de la imagen, armonía, discordancia y la fotografía aplicada.

Cocciones de rakú

Al margen de estos cursos "El Alfar", ha programado diversas cocciones de piezas de cerámica mediante la técnica al aire libre del rakú, una técnica originiaria de China que data de varios miles de años. Estas cocciones se realizarán el próximo 6 de Agosto en la ciudad de Briviesca y más adelante, el 10 de Septiembre, en la localidad de Pradoluengo; y otra en la capital que tendrá lugar en la zona de Las Bernardas ese mismo mes.

La cocción se efectúa partiendo de piezas elaboradas en barro refractario y bizcochadas previamente con distintas formas y tamaños, a las que se aplica un esmalte propio para esta modalidad. Para ello se emplea como combustible el propano, circunstancia que permite que la combustión pueda regularse y alcanzar la temperatura suficiente. Cuando el esmalte se ha fundido en el interior del horno, se extraen las piezas al rojo vivo y se depositan en serrín natural, paja o también en hojas secas para que tenga lugar una carbonición al tiempo de la reducción de temperatura.

Otras actividades

Del 25 al 30 de Septiembre se organizará en la Escuela de Cerámica "El Alfar" un cursillo de seriegrafía sobre cerámica, que tiene carácter innovador en nuestra región y estará orientado a los ceramistas profesionales. La seriegrafía, que habitualmente se había empleado para imprenta o para materiales como el vidrio, actualmente se está aplicando en la cerámica, y lógicamente adquiere sentido cuando se trata de una tirada limitada de unas piezas. «En estos momentos se está haciendo en cerámica en serie, y se está promocionando entre los artesanos y los ceramistas creativos para ediciones concretas de una tirada limitada», asegura Javier Sanz.

También para Septiembre y en colaboración con el Ayuntamiento está prevista la celebración de un Cross Fotográfico sobre Pintura, Dibujo y Cerámica que se desarrollaría a través de distintas calles y plazas de la ciudad. «De esta forma se consigue conjugar tres actividades artísticas diferentes como son la pintura, fotografía y la cerámica; dar un dinamismo a la ciudad de Burgos; y, a la vez, que la gente vea obras realizadas en la calle», concluye.

Jóvenes burgaleses realizando trabajos en nuestra ciudad.

M.C.D. 2018

Nuevos Cursos de Verano dedicados al Arte jacobeo y la conducta en procesos educativos

Burgos (C.J. Palacios).—Dos nuevos Cursos de Verano comenzaron ayer, «El arte en el Camino de Santiago» y «Modificación de Conducta en procesos educativos», con los que se ha llegado al ecuador de esta interesante experiencia académica que se está desarrollando en nuestra ciudad durante todo el mes de julio.

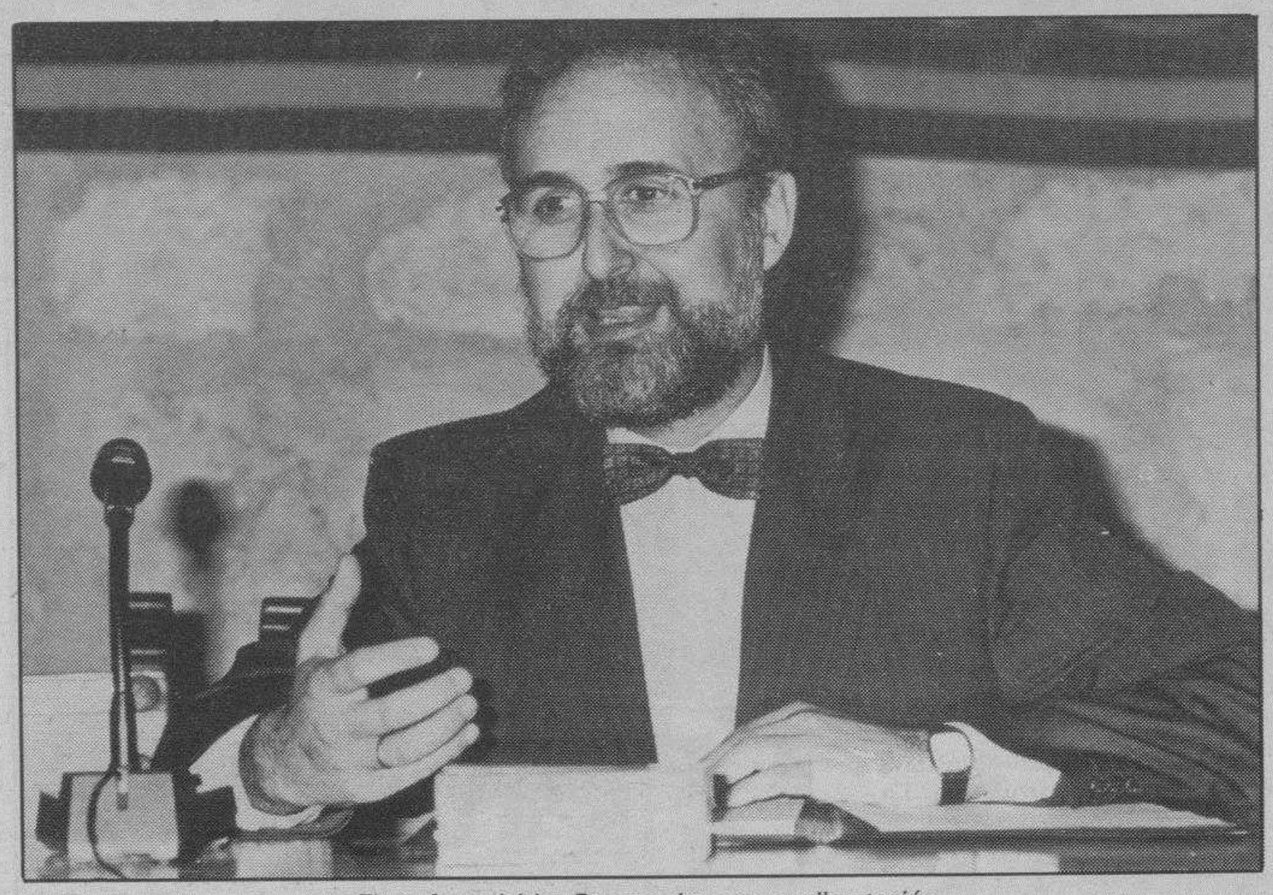

El profesor Isidro Bango, durante su disertación.

El arte en el Camino de Santiago

Don Angel Sicart, profesor de la Universidad de Santiago de Compostela, como director de este Curso, fue el encargado de presentar a los cursillistas las características del mismo. Destacó en primer lugar los méritos propios de Burgos para recibir un monográfico artístico de esta naturaleza, como importante hito que siempre ha sido dentro de la ruta jacobea.

A continuación pronunció la primera conferencia del curso don Isidro Bango, profesor titular de Historia del Arte en la Universidad Autónoma de Madrid. Para su disertación eligió el tema «La creación arquitectónica en el Camino de Santiago desde sus orígenes hasta las primeras manifestaciones del Románico Pleno», que ilustró con abundantes diapositivas. El autor de «Arquitectura Románica en Pontevedra», comenzó centrando el hecho histórico del descubrimiento de la tumba del Apóstol en tiempos de Alfonso II el Casto. Desde ese momento, pero sobre todo en el siglo XII, la ruta de peregrinación conoce un gran auge, desarrollándose una tupida red de comunicación con Santiago, tanto terrestre como marítima.

Sin embargo, y en contra de lo que popularmente se piensa, nunca existió un arte típico y característico del Camino, pues no fue capaz de crear unas estructuras artísticas especiales. Fueron sobre todo los monjes negros de Cluny quienes, a la par que realizaron su profunda reforma religiosa en España, potenciaron y popularizaron la peregrinación, a la vez que difundieron su peculiar arte románico.

La conferencia se dividió en dos etapas radicalmente distintas. De una parte la época Prerrománica, apegada a la tradición hispano-visigoda, y aislada de las corrientes culturales desarrolladas al otro lado de los Pirineos. De otra parte la época Románica, internacional y europea.

En la etapa Prerrománica no se construyó ningún templo en el que aparezca algo foráneo, a excepción de San Millán de la Cogolla, y aquí la influencia es cordobesa. Toda influencia con el mundo carolingio es forzada.

Se comentó el caso de Santiago. Edificado tras descubrirse la tumba del Santo en materiales muy pobres, con Alfonso III se hace un nuevo edificio «ad fundamentis», que Almanzor destruye en el 987 y es reedificado poco después. Resulta así muy difícil poder saber cómo fue este edificio originariamente, aunque, al estilo hispano, debió de ser una estructura basilical sobre el mausoleo romano, con baptisterio lateral y pórtico de dos tramos a los pies.

En el caso de León, se siguieron las fórmulas del arte asturiano, mientras que en Silos se construye en el siglo XI la que sin duda será última manifestación arquitectónica autóctona, pues estuvo ideada para la liturgia hispano-visigoda y no romana, al disponer de dos cámaras a los lados de las naves.

En la etapa Románica, primero se construirán edificios secundarios junto al Camino que responden a la fórmula del primer románico, aunque fuera de cronología. A continuación, llegará el románico gallego, traído no por los peregrinos y sí por la intervención real y de los monjes negros. Se analizaron de esta forma las primitivas plantas de la catedral de Santiago de Compostela y de San Isidoro de León, primeras manifestaciones del Románico Pleno jacobeo.

La segunda conferencia de la mañana fue la del catedrático de Historia del Arte de la Universidad Autónoma de Barcelona, don Joaquín Yarza. Su lección se tituló «Burgos y Camino de Santiago (1140-1230)», y difirió sustancialmente de la del profesor Bango al centrarse en el ámbito exclusivo burgalés de finales del siglo XII y principios del XIII. En esta etapa que fue tan rica y compleja para nuestra ciudad debido a los muchos cambios que sufrió en tan corto espacio de tiempo, el Camino de Santiago tuvo escasa repercusión, quedando su importancia relativa y realidad artística un tanto al margen. Para ello dos importantes centros monásticos fueron estudiados, San Juan de Ortega y San Pedro de Cardeña, polos opuestos en cuanto a su relación con el Camino, a pesar de su proximidad física a la Ruta. Pero aún con todo, los dos tuvieron muy presente el culto a los muertos ilustres, a San Juan en el primero y al Cid Campeador en el segundo, con lo que su crecimiento siguió siendo independiente a la vía jacobea pero no al flujo de peregrinos que pasaban por sus proximidades. Mención especial tuvo el escriptorio de Cardeña, de cuyos miniaturistas salieron obras excepcionales como el famoso Beato.

Modificación de conducta en procesos educativos

A las doce del mediodía comenzó también ayer este nuevo Curso, especialmente pensado para profesores y pedagogos. El acto inaugural corrió a cargo de don Fernando Lara Ortega, profesor de Psicología Evolutiva y de la Educación en la Universidad de Valladolid. Tras unas palabras de presentación del Curso y de agradecimiento a los patrocinadores, Ayuntamiento, Diputación y Vicerrectorado, pronunció su conferencia titulada «La modificación de Conducta en Educación: Conceptos básicos», en síntesis, la estrategia o estrategias encaminadas a alterar las pautas de comportamiento habituales de una persona o grupo de personas.

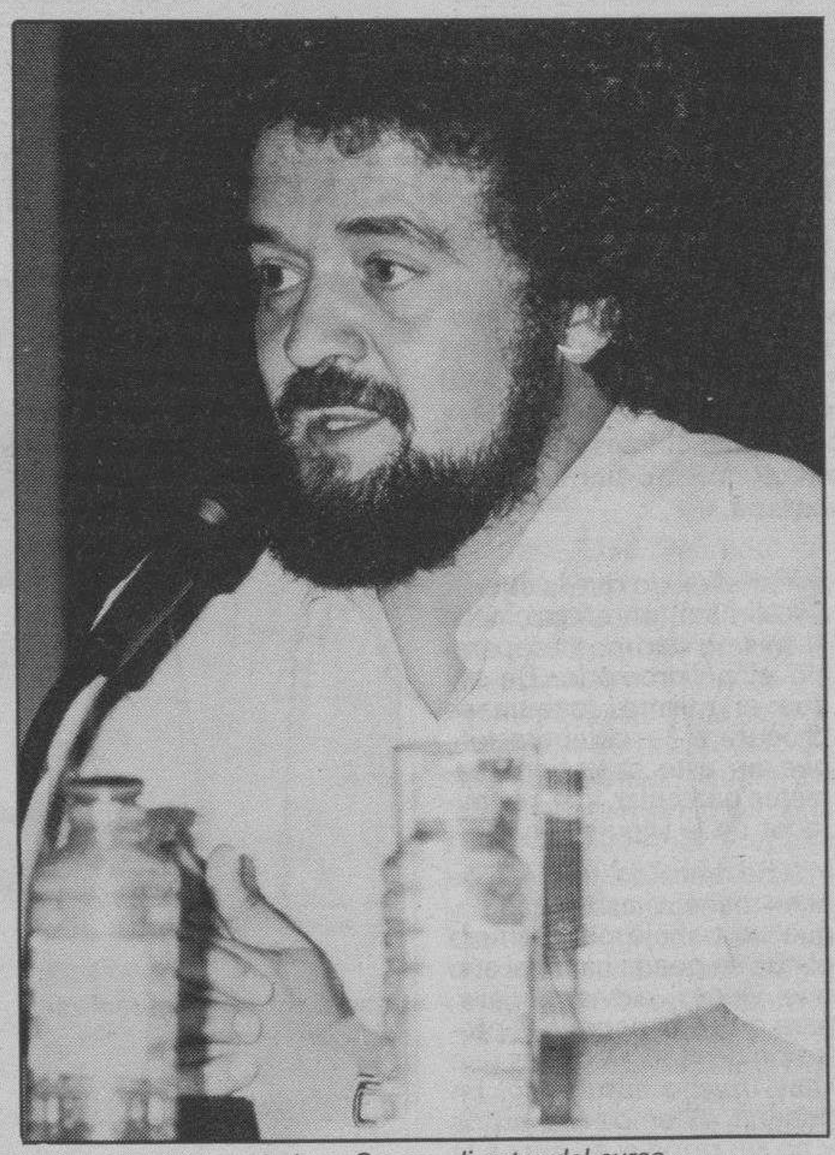

Fernando Lara Ortega, director del curso.

Quiso ser su lección una primera toma de contacto con el tema, sentando sólidamente las bases de lo que en las distintas jornadas se pretenderá desarrollar. Por esta razón, a todos los matriculados se les distribuyó una interesante guía de estudio, en la que el profesor Lara presentó con técnica casi de diccionario, los términos más complejos y especializados.

El comportamiento de todo individuo se explica por su experiencia vivida. Un individuo se comporta de una determinada forma porque ha venido recibiendo durante su existencia unos determinados estímulos. Pero este sujeto se comportaría de una forma diferente si hubiera recibido otros estímulos diferentes (recordemos a Watson: de cualquier niño puede hacerse un abogado, un médico, un mendigo o un ladrón; todo es cuestión de buscar los estímulos adecuados). Así pues, si deseamos que un individuo se comporte de una determinada forma, tan sólo habrá que controlar los estímulos que le llevan. Nuestro único problema se reduce a buscar las condiciones ambientales capaces de provocar la conducta deseada.

A nivel teórico, este proceso de aprendizaje se ha explicado de acuerdo al Condicionamiento Clásico, al Operante y al Aprendizaje Social, pues todas nuestras conductas sociales han sido aprendidas por observación e imitación de modelos.

Posteriormente a esta conferencia, y ya por la tarde, don Angel Aguirre Baztán, catedrático de Psicología y profesor de Antropología en la Universidad de Barcelona, habló de «La Educación como proceso de modificación conductual: Enculturación, Socialización e Identificación grupal», que fue seguido con interés por el nutrido grupo de cursillistas matriculados, y que han rebasado todas las previsiones.

Programa para hoy

En el Curso sobre «El arte en el Camino de Santiago» está prevista la intervención, a las diez de la mañana, de don Gonzalo Borrás de la Universidad de Zaragoza, quien expondrá el tema «El foco gótico burgalés en el siglo XIII». A las doce horas, disertará sobre «Escultura y pintura en Navarra y Aragón durante el siglo XV» doña María del Carmen Lacarra de la Universidad de Zaragoza.

En el Curso sobre «Modificación de Conducta en procesos educativos» se impartirá la primera conferencia a las once de la mañana, contándose con la participación de don José Sixto Olivar Parra, profesor de Psicología Evolutiva y de la Educación en la E. U. M. de Burgos, y su tema titulado «La modificación de Conducta en las alteraciones graves del desarrollo». Ya por la tarde y a las 17 horas, don Carlos Sáiz Sánchez, profesor titular de Psicología básica de la Universidad de Salamanca, hablará de «Intervención educativa: optimización de las estrategias de Conocimiento».

¡¡PONGANOS A PRUEBA!!

Del 10 al 20 de Julio le retamos.

Venga a probar la tecnología más avanzada rodeada de confort, la gama Fiat. Coches de prueba: Fiat Uno Brío, Uno Diésel, Regata y el Coche del Año en Europa el Fiat Tipo 1.400 y el 1.600 DGT. Además, sólo por visitarnos se llevará un regalo seguro.

Venga a:

AUTO-FORMULA, S. L. Alcalde Martín Cobos, s/n. Tel. 23 13 20. Burgos.

Concesionario Oficial: FIAT

Danis-Benton & Bowles

M.C.D. 2018

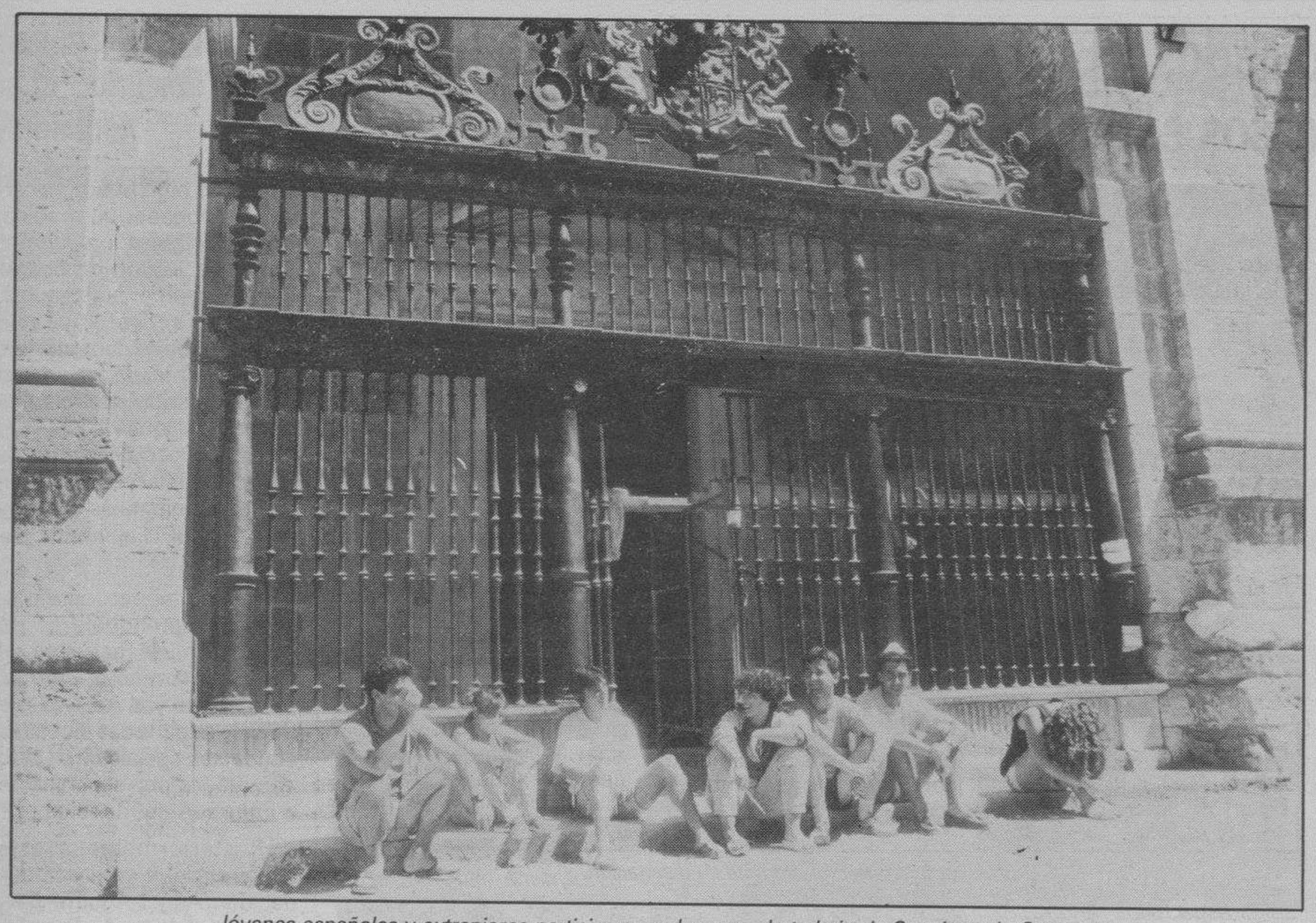

Jóvenes españoles y extranjeros participan en el campo de trabajo de San Juan de Ortega.

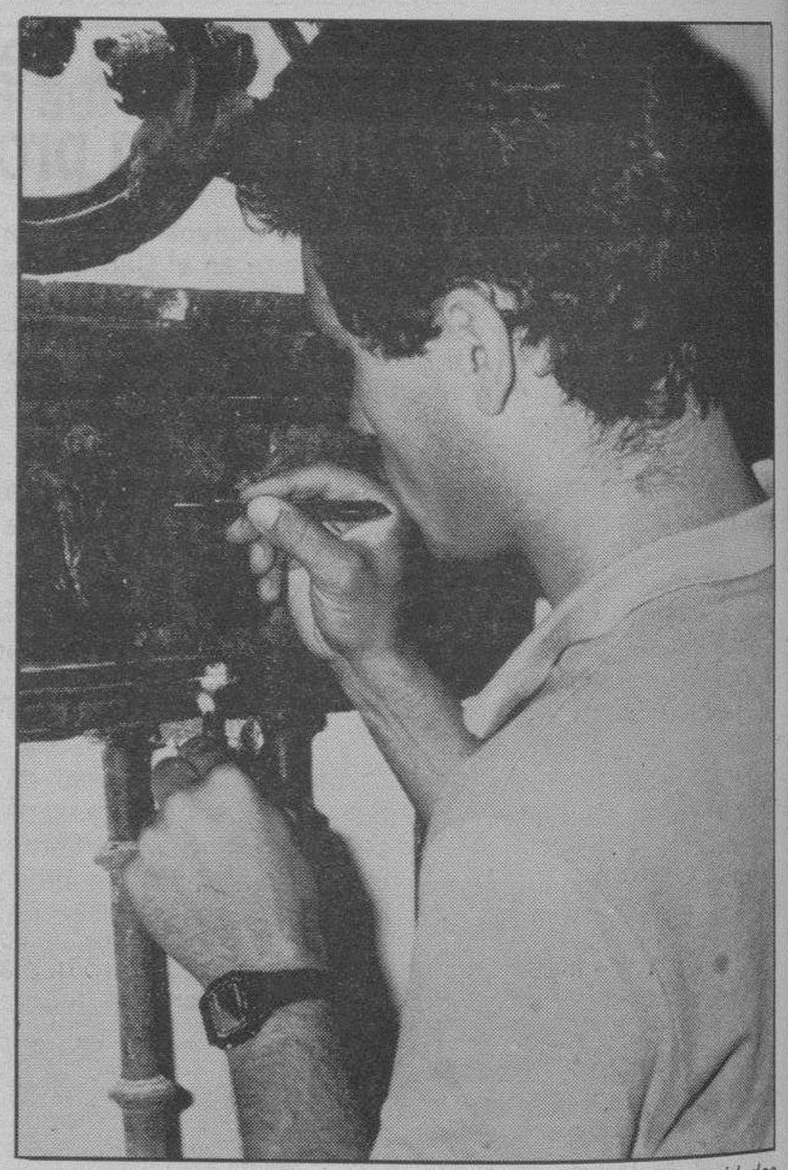

La limpieza de la rejería de la capilla del Santo exije cuidados minuciosos.

El campo de trabajo de San Juan de Ortega, con la atención debida

Burgos (Mery Varona).—El objetivo del campo de trabajo de San Juan de Ortega consiste en colaborar en la conservación del patrimonio artístico del monasterio, contribuyendo para ello las tareas de limpieza, desinfección, consolidación, catalogación y todo cuanto permita acondicionar sin riesgos la obra de arte para su posterior tratamiento por un profesional cualificado en la materia.

Esta premisa, y la advertencia de que en el empeño ha de primar ante todo el sentido común, la sensibilidad y la verdadera profesionalidad, sin perder de vista que «restaurar no consiste en restituir, repintar, reconstruir, etc., sino en mirar el reestablecimiento de la unidad potencial de la obra de arte», son parte del credo que el director técnico del campo, Joaquín García Andrés, y el asesor, Félix Alonso García, licenciado en Bellas Artes y restaurador contratado por la Diputación Provincial, están tratando de llevar a los participantes en este campo de trabajo que tiene por escenario el monasterio, hito destacado en el Camino de Santiago. Catorce jóvenes con edades comprendidas entre los 18 y los 26 años, procedentes de León, Palencia, Murcia, Madrid, además de algunos franceses, una joven danesa y otra estadounidense forman parte del primer turno, que se iniciaba el día 1 de Julio y concluirá el día 20, al que seguirá un segundo, del 21 de Julio al 10 de Agosto. Tanto la organización como el mantenimiento del mismo corre a cargo de la Junta de Castilla y León.

Aunque pudiera parecerlo, la advertencia no es ociosa. Porque aunque el equipo tiene un director técnico que, en principio, debe entender de restauración, como el propio Joaquín García reconoce, «en la práctica no es así. No por conocer el arte uno sabe los métodos adecuados para restaurar ese arte».

De hecho, no es el primer caso donde profesionales bien intencionados pero escasos de la formación adecuada, acometen tareas que pueden causar un daño irreparable. A título de ejemplo, la rejería de entrada a la capilla de San Juan fue pulida el año pasado para eliminar el óxido que la cubría. Se eliminó, en efecto, pero al mismo tiempo desapareció el policromado. De ahí que el mismo Joaquín se procurara la colaboración, que en este caso tiene carácter particular, del restaurador de la Diputación.

«Se trata de trabajar de una manera escalonada y que un trabajo no interfiera el que se pueda hacer el año que viene», advierte Félix, para quien lo peor de la profesión de restaurador es que «hay mucho intrusismo. En general, estamos mal vistos y no sin razón si se mira a la práctica. Pero hay que pensar que en la mayor parte de los casos no se trata de restauradores, sino gente que acomete tareas de restauración pero no utiliza procesos ni criterios que se utilizan en restauración».

¿No existe ningún organismo encargado de supervisar este trabajo? «Depende de la preocupación que se tome la Junta», señala el mismo Félix, «yo creo que en este caso no lo ha tenido en cuenta».

¿Algún daño irreparable? «Quizá en los cuadros del refectorio, probablemente en los libros. Porque cuando no se siguen los procesos que deben seguirse, unas labores impiden hacer otras, si tratamos de consolidar una madera antes de efectuar un sentado de policromía, los propios productos que hemos añadido como consolidantes nos impiden luego que podamos hacer un sentado de policromía por medios tradicionales, porque impermeabilizan toda la capa de estuco, quedan plastificados. Si no se sigue el proceso de una manera ordenada, el daño suele ser irreparable o lleva un trabajo mayor del que llevaría si no se hubiera tocado».

Limpieza de la sillería.

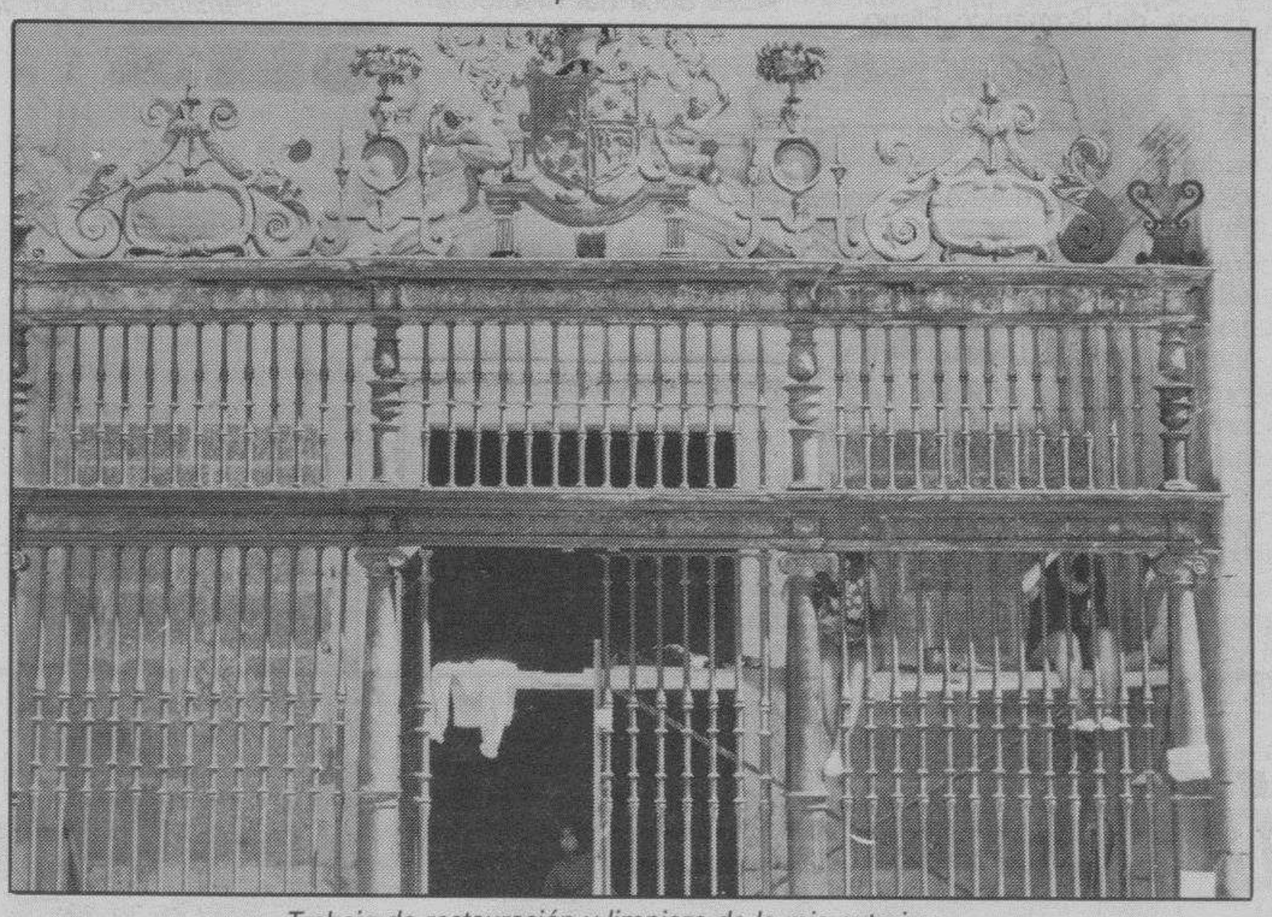

Trabajo de restauración y limpieza de la reja exterior.

Tarea delicada

La jornada en el campo de trabajo se reparte entre las tareas de rehabilitación propiamente dichas, en horario de mañana, y una serie de actividades alternativas que comprenden charlas sobre restauración, arte románico, protección a la naturaleza, etnología, etc., así como visitas de carácter cultural.

El grupo de jóvenes, protegidos con mascarilla debido a la toxicidad de los productos que manejan, trabajan en la llamada capilla del Santo, mandada construir por Isabel la Católica en acción de gracias por el nacimiento de su primer hijo, al que puso por nombre Juan, en memoria del Santo al que se había encomendado después de ocho años de infertilidad. Además de la rejería, que había aparecido abandonada en el claustro, limpian la policromía de oro de la sillería, aplican un desinfectante y, donde procede, un consolidante de madera. Simultáneamente, eliminan las costras de yeso y cemento caídas durante las obras de restauración arquitectónica de la iglesia, hace dos años.

Posteriormente, emprenderán la limpieza de la sillería del refectorio. Simultáneamente se ha instalado un pequeño museo en lo que fue sacristía del monasterio, han limpiado los tubos del órgano y la fuente del Santo. «Por tareas hay muchas, pero nos hemos centrado en las más delicadas».

Entre estas tareas, no será la menor la de eliminar las filtraciones de agua de la cripta de San Juan de Ortega.

El interés del Camino de Santiago

Al interés propio de una actividad mitad cultural, mitad lúdica, como es un campo de trabajo, en el caso del de San Juan de Ortega se añade el aliciente de hallarse en plena Ruta Jacobea, en un momento que registra una permanente afluencia de peregrinos.

«De ellos se aprende de todo, bueno y malo, pero hay una serie de peregrinos muy singulares, viene gente de todas las profesiones, amantes de la música».

En el aspecto negativo, apuntan la actitud de quienes recorren el Camino por otros móviles que no son los religiosos o artísticos. «Se dejan sentir en la limpieza de la hospedería, donde más lo sentimos es en los baños que compartimos con ellos».

Pese a todo, la valoración general de los campos de restauración es positiva. «Cada campo es distinto, pero cada uno es una experiencia que merece la pena vivirla. Debería fomentarse, con la observación hecha de que en ocasiones se acometen trabajos de demasiada responsabilidad, en la que los participantes e, incluso, el director, carentes de los conocimientos específicos, tienen que afrontar tareas con una repercusión de cara al futuro que habría que revisar», resume Joaquín García, mientras Félix Alonso destaca el interés de la convivencia entre jóvenes de distinta procedencia, mientras hace hincapié en «la necesidad de profesionalizar la dirección».

M.C.D. 2018

José Luis Sagredo comprobó ayer «in situ» las necesidades de Aranda en cuanto a medio ambiente y urbanismo

Aranda de Duero, (Aurora Lázaro).-- El Consejero de Medio Ambiente y Ordenación del Territorio de la Junta de Castilla y León, José Luis Sagredo, realizó ayer inesperadamente la visita que tenía prometida desde hace unos días llevar a cabo en Aranda, en respuesta a las múltiples peticiones del alcalde de nuestra ciudad, Ricardo García. El objeto era que conociera «in situ» las necesidades de medio ambiente y urbanismo que tiene Aranda y pedirle la agilización de proyectos ya iniciados con la Consejería anterior, entre los que se encuentran la urbanización del Polígono Residencial y una solución a la eliminación de vertidos sólidos urbanos.

El Consejero de Medio Ambiente llegaba sólo a Aranda hacia la una del mediodía y, previamente a la reunión que iba a mantener con ediles y personal del Ayuntamiento y a la visita posterior de los lugares con necesidades que se deben ejecutar cuanto antes, celebró una rueda de prensa con los medios de comunicación locales. La rueda fue iniciada por el alcalde de Aranda, Ricardo García, con una breve presentación de los problemas que se le ha planteado a la Junta de Castilla y León.

José Luis Sagredo comenzó diciendo no conocer los problemas de Aranda más que a través de «la continua insistencia del alcalde». Su visita estaba prevista para la semana pasada pero se excusó diciendo que no pudo ser. Lo que sí se tuvieron esa semana fueron los primeros intercambios de impresiones entre alcalde y Consejero, aunque de manera extraoficial, ya que su paso por Aranda fue casual. La visita de ayer fue ya más oficiosa aunque vino a la capital de la Ribera sin la compañía de personal alguno de la Consejería. José Luis Sagredo aseguró que a partir de ahora se tendrá una relación más continua y completa y se comprometió a sacar adelante los temas.

Respecto al tema de los compromisos, Ricardo García, alcalde de Aranda se refirió a los orales que se habían mantenido con el anterior Director General en diversas reuniones celebradas, compromisos que aún no se han cumplido. A esto respondió el Consejero que los que se han tomado con la Consejería anterior para él siguen siendo válidos pero que él no quería hacer compromisos orales sino hablar con seriedad sobre los temas pendientes, ya que para él los únicos que tienen validez son los compromisos con asignaciones presupuestarias: «si yo encuentro esos temas en el planning de la Consejería en marcha con la asignación presupuestaria, eso se desbloquea inmediatamente; si me lo encuentro de manera diferente haremos todo lo que haya que hacer para ponerlo en marcha.

José Luis Sagredo aseguró que asumía la herencia recibida pero que no podía responder a la pregunta de un informados sobre las causas del retraso en la solución y puesta en marcha de algunos temas: «para mí no ha habido retraso personalmente, pero sí como heredero de una parte de una Dirección General ha habido retraso lo veré inmediatamente. No quiero acusar a nadie ni echar balones fuera». Prometió igualmente que de inmediato empezaría a establecer un plan de trabajo en la Consejería para ver cómo están los temas, trasladando todo lo que ha visto en la visita y desbloqueando los iniciados y parados por la Consejería anterior. En cualquier caso explicó que su visita se obedecía a su filosofía de desear ver las cosas y que no se las cuenten, o verlas mientras se las cuentan, pero que iniciaría una labor que no sería de despacho y que obedecerá a necesidades reales.

La urbanización del Polígono Residencial, el problema más importante

Uno de los temas que se encuentran prometidos por la anterior Consejería y actualmente parados, y sobre cuya importancia insistió preferentemente el alcalde durante el desarrollo de la rueda de prensa es el de la urbanización del Polígono Residencial Allendeduero, sobre todo la parte que se refiere al sector A que va desde la antigua Nacional 1 hasta la también antigua N-122. Ricardo García pidió a José Luis Sagredo la urbanización de esta zona, aunque fuera sustancialmente, con una acera y alumbrado público de momento sobre todo para que los alumnos del nuevo Instituto de Bachillerato «Vela Zanetti» puedan acudir a su centro con toda seguridad, y recordó las manifestaciones que en ese sentido habían realizado los padres de alumnos, dándoles la razón y declarándose bastante preocupado por el tema.

Además de este problema el alcalde de Aranda expuso otros varios, fundamentalmente referidos a medio ambiente. Entre ellos destacó uno de los mayores de cara al año que viene, como es la eliminación de los residuos urbanos. Aquí existía un compromiso o al menos unas gestiones iniciadas por la Junta para construir una estación de reciclaje de los residuos sólidos urbanos con una planta de compost, ya que el actual vertedero municipal se encuentra abarrotado desde hace ya un tiempo. Se le habló también al Consejero de Medio Ambiente de los vertidos incontrolados, solicitando de la Junta mayor vigilancia y sanciones, de la depuradora de aguas residuales, las riberas de los tres ríos que surcan Aranda y que podrían ser con su arreglo parajes visitables, el control de vertidos industriales en las aguas y el aire y la situación de los montes cercanos, con las plagas de la procesionaria en los pinos y la grafiosis en los álamos de las arboledas arandinas. Ricardo García reconoció que estos temas en cierta medida son competencia del Ayuntamiento pero indicó que éste no dispone de medios: «el Ayuntamiento no puede resolverlos sólo porque implican unas inversiones extremadamente altas, que incluso llegan a alcanzar el presupuesto de todo un año».

Coordinación entre Administraciones y sensibilización de la sociedad

José Luis Sagredo respondió una a una estas alegaciones no sin antes destacar la importancia de la coordinación entre las Administraciones para la consecución de resultados. Sobre los montes señaló que se está recorriendo la región para ver las necesidades y que ha invitado a los técnicos de la Consejería a intentar un programa que responda a la desaparición que inevitablemente al parecer se va a producir de los olmos, repoblando la zona con especies que no sean atacables por el hongo. En cuanto a las márgenes dijo textualmente: «me avergüenzo de pertenecer a esta generación que en 25 años se ha cargado los ríos, hoy normalmente focos de desastre y putrefacción», asegurando que se va a hacer una experiencia piloto en la región intentando salvarles y recuperar las márgenes, especialmente las de Aranda.

No obstante, pidió recalcadamente sensibilidad y colaboración a la población: «nuestra región está terriblemente sucia y en eso tenemos que sensibilizarnos todos, y una buena manera es entrar en el planteamiento de educación cultural, fundamentalmente en el sector escolar, ya que ello es en definitiva hablar en claves de futuro, aunque tampoco se van a abandonar otros colectivos». También volvió a recordar que su Consejería va a hacer un reconocimiento a aquellas personas de los más de dos mil municipios de la región que destaquen y se distingan por su defensa de la naturaleza y el medio ambiente.

Posteriormente el Consejero se reunió con otros ediles y personal del Ayuntamiento, quienes le expusieron nuevos temas. Se encontraban en este grupo la arquitecta municipal, el responsable de la Oficina Municipal de Aguas, Carlos Sacristán, y los concejales Evaristo Camarero del CDS, Rafael Portero del PP y Leonisa Ull por el PSOE, quien se adhirió a las manifestaciones del alcalde de Aranda, lo cual fue agradecido por el Consejero.

Agenda:

Farmacia de guardia: María Luisa Arribas Miranda. Plaza Mayor, 18.

Actos culturales, festivos y religiosos este fin de semana en Aranda y comarca

Aranda de Duero (A. L.).-- Varios y muy diversos han sido este fin de semana los actos que han tenido lugar en Aranda, comenzando por la celebración de San Cristóbal el sábado, con vaquillas incluídas y el concierto, no demasiado multitudinario, que ofreció Fernando Díez con un instrumento típico indio, la sitar.

«Verano cultural»: concierto música india, en el patio Virgen de las Viñas. Foto Lara.

La música clásica india no es todavía muy conocida en estas tierras castellanas, probablemente la mayoría lo escuchaba por primera vez, y ello influyó en el escaso éxito, a pesar de la serenidad y relajación que se desprendía del instrumento del intérprete.

El domingo el teatro de títeres «Los Gigantillos», bajo la dirección de Karraskedo, hizo esperar a los alrededor de 200 padres y niños que se dieron cita a las ocho en punto de la tarde en la Plaza Mayor para ver algo no muy habitual en Aranda. El espectáculo, que se titulaba «La Naturaleza, fuente de riqueza», comenzó una hora más tarde debido a la necesidad de esperar a que la procesión de la Virgen del Carmen pasara por la zona, su recorrido tradicional, algo que no había sido previsto por el Ayuntamiento. Aún así, el sencillo y educativo espectáculo de este grupo burgalés encantó a los niños asistentes.

Hoy concluyen las fiestas de Torresandino

Hoy, martes, terminan las multitudinarias fiestas que se han llevado a cabo durante cinco días en la localidad de Torresandino, que honraba a su patrona, la Virgen del Carmen. A destacar la preciosa Misa Castellana que entonó el domingo el Grupo de Coros y Danzas «El Trigal», de la propia localidad, bajo la dirección de Orencio Sancho, una tradición que no estaría mal se recuperara en las demás localidades de la zona. Estuvo presente en ella el procurador provincial Julian Altable. Por la tarde destacó la celebración de juegos autóctonos, que también están intentando recuperar en conjunto con otras localidades de la comarca. En tuta venció Tórtoles quedando Toresandino subcampeón, los mismos resultados se obtuvieron en la calva, y en rana, tanto femenino como masculino, venció primero Guzmán seguido de Tórtoles.

En el trofeo de fútbol «Villa de Torresandino» se clasificó como campeón Pinilla de Trasmonte y subcampeón Torresandino. Por último, ayer lunes por la mañana se disputó también un Cross Popular en colaboración con la Diputación, cuyos resultados no hemos podido obtener, y por la tarde destacó el concurso de jotas castellanas a cargo de el Grupo «El Trigal».

OFICINA MUNICIPAL DE PROMOCION Y DESARROLLO

Información sobre la Lonja Agropecuaria de Aranda de Duero

FECHA DE CELEBRACION: 15 de Julio 1989

COTIZACIONES AL CIERRE:

PATATAS	Blanca	s/c	
	Desirée	»	
CEREALES	Trigo (no panificable)	25,75	ptas. kg.
	Trigo (panificable)	26,—	» »
	Cebada (2 carreras)	22,50	» »
	Cebada (6 carreras)	22,40	» »
PORCINO CEBADO	Selecto (90/96 kg.)	194	ptas. kg. vivo
	Normal (96/105 kg.)	189	» »
	Graso (más de 105 kg.)	180	» »
	Cerda desvieje	126-136	» »
LECHONES	20 kg. selecto	335	ptas. kg. vivo
	20 kg. corriente	330	» »
GANADO VACUNO	Ternera carne blanca		ptas. kg. canal
	Ternera carne rosada	485	» »
	Añojos extra	445	» »
	Añojos primera	415	» »
	Añojos corriente	385	» »
	Vacas extra	410	» »
	Vacas primera	365	» »
	Vacas segunda	305	» »
	Vacas industria		» »
GANADO OVINO	Corderos (hasta 20 kg.)	390	ptas. kg. vivo
	Lechales (hasta 11 kg.)	675	» »
	Ovejas	55	» »

Comentario:

— CEREALES: Repetición de precios.
— PORCINO CEBADO: Repetición de precios.
— LECHONES: Continúa la firmeza de otras semanas, suben 5 ptas. kg.
— VACUNO: Repetición de precios.
— OVINO: Ligero descenso en lechales ante el descenso de ventas, pero con grandes espectativas de alza en próximas semanas. Lechales bajan 15 ptas. kg.

La PROXIMA SESION de la Lonja se celebrará el día 22 Julio de 1989, a las 13 horas

CONSULTAS TELEFONICAS: 50 72 74 (Contestador Automático)

IMPORT-AUTO, S.L.

C/. FERNAN GONZALEZ, N.º 26. ARANDA DE DUERO

Le importamos su vehículo deseado: MERCEDES, AUDI, BMW. Con el mínimo coste, directamente de Alemania. Todos los vehículos con menos de dos años de antigüedad y garantía de seis meses, piezas y mano de obra.

Telfs. 50 19 28 y 50 31 62 — FAX 50 87 81

CONSULTENOS SIN COMPROMISO

M.C.D. 2018

El «Ademi», de Málaga, se proclamó campeón de la Copa del Rey de baloncesto-silla, en Miranda

Miranda (María Angeles Crespo).— El último acto de la semana deportivo-cultural mirandesa, y la razón por la que ésta se ha celebrado, ha sido la final de la Copa del Rey de baloncesto en silla de ruedas. Final que se disputó el pasado domingo, en el polideportivo municipal de Anduva.

Los dos equipos al completo antes de comenzar el partido. Foto Truchuelo.

Gaspar Amaya, capitán del equipo malagueño, recibiendo la copa de campeones, de manos de Vicente Orden Vígara, director general de Deportes de la Junta. Foto Truchuelo.

Con anterioridad al partido les comentamos que el más firme candidato a obtener la victoria era el equipo malagueño del Ademi, que se enfrentaba en la final al Cluman de Madrid.

El resultado final fue menos apretado de lo que se había esperado y el tanteador fue claro para el equipo de Málaga 54-32, después de que al descanso los andaluces llegaran ya con una clara ventaja en el marcador, en concreto de 12 puntos, puesto que el resultado tras los primeros 20 minutos era de 28 a 16.

Antes de comenzar con el comentario del encuentro vamos con los jugadores que participaron en esta final. Por parte del Ademi estuvieron presentes: Pérez, Aznar, Martín, Fernández, Henares, Anaya, Núñez, Zurita y Luna. En el Cluman madrileño formaron Fernández, Berzal, Salazar, Paz, Romero, Nogales, Ruiz, Alonso y Torres.

El encuentro fue arbitrado por María Jesús Varela y Sergio Campos. Antes de que comenzara la disputa de este partido final de la Copa del Rey, se guardó un minuto de silencio por Caridad Díez Serrano, que era auxiliar de mesa del Colegio Burgalés, y por Jesús Izquierdo Armentia, gran colaborador deportivo, en especial en el de minusválidos, deporte rural y atletismo.

Desde los primeros instantes del encuentro, éste se decantó del lado de los andaluces ya que los jugadores del Ademi consiguieron ponerse por delante en el marcador por 9-0, diferencia que fue manteniéndose de modo constante hasta llegar al descanso con el resultado conocido de 28-16. En la segunda parte la iniciativa la siguió llevando el equipo andaluz, que culminaba sus jugadas con más facilidad que el Cluman madrileño. Al final el resultado ya comentado de 54-32 con el que concluyó un encuentro que se caracterizó por la intensa lucha entre los competidores.

Al concluir el encuentro, representantes de los equipos nos comentaron cómo lo habían visto. En principio quien lo valoró fue Gaspar Anayam, capitán del Ademi. A él le preguntamos si esperaban un resultado tan favorable: «En realidad, y aún pecando de inmodestia creo que sí, porque en las confrontaciones que llevamos con el equipo de Madrid este año, de cuatro partidos hemos ganado los cuatro, o sea que esperábamos ganar».

Ya con respecto al partido que acababa de finalizar esto es lo que nos dijo: «El partido yo lo he visto bien, el inconveniente que hemos encontrado han sido las canastas, había que entrar con tiro directo porque si no, se salía, y ese ha sido el problema que hemos tenido. Creo que si no, se hubiese visto algo más, no habríamos tenido tantos fallos y el tanteo habría subido un poco más. Con respecto al Cluman tengo que decir que ha sido un buen rival, sin desmerecer, yo creo que tiene casi tanto equipo como nosotros, pero este año les hemos ganado todos los partidos, ha sido un buen rival.

Ya para finalizar nos quiso comentar que estaban muy satisfechos con la acogida que habían tenido en nuestra ciudad y quiso agradecérselo a todos los que han hecho posible esta final.

A continuación estuvimos con Matías, entrenador del Cluman, que vio así el encuentro: «Lo único que puedo comentar es que nosotros hemos estado mal, hemos fallado mucho debajo de la canasta y ahí está el resultado. Nuestro problema es que entrenamos poco, sólo una hora a la semana, y creo que esa ha sido una de las razones del resultado. No hemos tenido efectividad en los tiros, el porcentaje ha sido muy bajo y se ha notado. La diferencia entre los dos equipos ha sido que nosotros tenemos que basar nuestro juego sólo en un par de hombres, y al final se nota en un partido de estas caracerísticas. Y no es que quiera justificar la derrota, pero hay que decir también que nos han faltado un par de hombres».

Matías, el entrenador, había protestado mucho la actuación arbitral en el encuentro y le preguntamos si se debía a que el arbitraje fue malo o a que se estaba perdiendo el encuentro: «Bueno, había nervios. Han cometido los árbitros algunos fallos, pero normales, el arbitraje ha sido correcto no nos ha perjudicado nada».

También Matías quiso comentarnos que se habían encontrado muy a gusto en Miranda y que el público había estado fantástico».

Hemos mencionado el arbitraje y también estuvimos con los colegiados, en concreto con María Jesús Varela que fue el árbitro principal y también nos comentó cómo había visto el partido: «Ha sido un partido muy luchado, los dos, al llegar a la final han demostrado su nivel. Ha sido el de hoy un baloncesto totalmente limpio, al margen de alguna jugada un poco dudosa y algún enfrentamiento entre ellos, pero el partido yo creo que ha sido muy limpio, y técnicamente o mejor estratégicamente más bien defensivo, y no lo digo porque hayan tardado mucho en comenzar a conseguir puntos, eso se ha debido a que no están acostumbrados a esta pista, que está bien pero es algo dura, al igual que los aros».

En relación con el arbitraje nos comentó que estaba satisfecha de su labor en el primer tiempo, en el segundo creía que había bajado un poco su nivel, pero en conjunto lo consideró correcta. Por último también ella hizo hincapié en la presencia del público, muy importante ya que como ella nos dijo en los partidos que arbitra habitualmente es difícil ver las gradas prácticamente llenas como lo estuvieron el domingo en Miranda.

Al finalizar el encuentro se procedió a la entrega de trofeos, y al margen de las copas de campeón y subcampeón, los participantes se llevaron algunos recuerdos, medallas conmemorativas, donadas por nuestro Ayuntamiento, que fueron entregadas por los concejales de Cultura y Deportes, María Carmen Portillo y José María Villegas, además de un plato pintado a mano por Ismael Hermosilla, miembro de la Agrupación Mirandesa de las Artes, y también minusválido, ha realizado un total de 40 platos, y lo cierto es que desde aquí queremos resaltar el trabajo por él efectuado.

Hubo trofeos para el máximo encestador y el mejor jugador del encuentro, el premio recayó en ambos casos en Zurita, del Ademi, recibió una copa como máximo encestador y un cuadro de Gloria Sáez como mejor jugador. Hubo además distinciones para la Federación del Deporte de Minusválidos, para la Agrupación Mirandesa de las Artes, para la Cofradía de San Juan del Monte y para las Peñas que han colaborado.

En esta final estuvieron presentes además del alcalde mirandés y los ya mencionados concejales, el presidente de la Federación Española de Deporte de Minusválidos, Joan Palau, el jefe de servicio de la Delegación Territorial, Félix de Enrique, el director general de Deportes, Vicente Orden Vígara, y Juan Antonio López Sastre, en representación del presidente de las Cortes de Castilla y León. También estuvo presente la procuradora mirandesa por el P.P., Pilar Urzay.

Hablamos con algunos de ellos al finalizar lo que podríamos denominar como fiesta deportiva. Esto es lo que nos dijo el alcalde, mirandés: «Yo creo que ha sido algo extraordinario, siento que no lo hayan visto todos los mirandeses. Quiero dar las gracias en nombre de los mirandeses a los que han sido capaces de organizar esta final. Han conseguido con su esfuerzo despertar una sensibilidad que algunos teníamos un poco dormida».

Félix de Enrique se expresó así: «Es alentador que el deporte de minusválidos se esté desarrollando. Que haya sido en Miranda indica que hay una acogida y sensibilidad especial por parte de esta ciudad. Además diría que es necesario ayudar a este deporte, prestarle más atención de la que ahora se le presta, fundamentalmente por parte del Consejo Superior de Deportes. La Junta está interesada en ello y está dispuesta a prestar la ayuda que sea necesaria y posible. Miranda se ha visto, ha respondido a la perfección».

Por último, estuvimos con Vicente Orden Vígara, que nos comentó lo siguiente: «Antes de nada quiero dar la enhorabuena a los mirandeses, porque han organizado perfectamente una final de la Copa del Rey, también porque han llenado el pabellón, y en estos espectáculos, desgraciadamente no pasa. Nunca he visto tanta gente como hoy aquí, por lo tanto yo creo que ha sido un día muy bonito para el deporte de los minusválidos».

Así pues, la satisfacción fue general y así lo expresó también el señor Palau, presidente de la Federación Española, que animó a los minusválidos mirandeses a iniciarse en cualquier disciplina deportiva.

Si durante la semana deportivo-cultural, en las conferencias, el público no ha sido mucho, el domingo, la final fue presenciada por muchísimos mirandeses, como era de esperar. El día fue una fiesta deportiva que concluyó con una comida en la Laguna de San Juan del Monte. Se puede decir que fue un éxito y que Miranda respondió.

Noticias del Grupo Scout Aster de Miranda

Miranda (M. A. C.).— El verano es una estación propicia para realizar actividades al aire libre, y eso, es lo que va a ocurrir en el seno del Grupo Scout de Miranda.

El pasado sábado, día 15, comenzó un campamento para los miembros del grupo en Terminón. Los chavales, con edades entre los 9 y los 26 años estarán en ese municipio burgalés hasta el próximo día 29 de Julio.

La celebración de este campamento, al que acuden un total de 50 scouts mirandeses, es la conclusión de la Ronda 88-89, ronda en la que además se ha cumplido un aniversario importante, el décimo del grupo.

Todos los años cuando llegan estas fechas se desarrolla un campamento al aire libre en tiendas de campaña, pero los campamentos de estos scouts mirandeses tienen una particularidad, este año una parte de él estará dedicado a los campamentos indios. Con ello intentarán que los chavales conozcan un poco cuál era la forma de vida que ellos tenían, y que sin lugar a dudas estaba muy relacionada con la Naturaleza, es según se nos ha comentado una experiencia educativa, han llevado incluso trajes, pinturas y demás para evocar con el mayor realismo posible este campamento indio que estará al lado del habitual. Las experiencias de estas características se han realizado ya en otras ocasiones, el año pasado, sin ir más lejos, este campamento estuvo dedicado a la vida medieval.

Al margen de esto los chavales participarán en marchas de orientación, estudiarán y aprenderán algo sobre las construcciones de madera...

Por otro lado, y además de las actividades habituales de otro campamento cualquiera realizarán trabajos de acción social y de ayudas en el propio pueblo de Terminón, como por ejemplo limpieza de caminos forestales, ayudar a pintar algunas casas o echar una mano a los mayores del pueblo.

Según nos han expuesto, con todo ello se pretende que el campamento, además del ámbito de diversión y esparcimiento, no pierda de vista el educativo.

Nuevas declaraciones de I.U. respecto a la caseta de Suzana

Miranda (M.A.C.).— Vuelve a la palestra otra vez más la caseta de Suzana, de la que desde hace bastante tiempo se viene hablando de modo reiterado. En esta ocasión es I.U. quien ha vuelto a hacer público un comunicado al respecto.

En principio, en la nota se expone que el grupo quiere manifestar algunos puntos ante las declaraciones del alcalde mirandés en las que se pregunta por qué Izquierda Unida quiere recuperar la caseta de Suzana y no han actuado igual respecto a otras.

En este comunicado se comienza acusando a Julián Simón Romanillos de mentir, ya que esto es lo que se afirma: «El señor alcalde o tiene mala memoria o como es costumbre en él, miente descaradamente, ya que el grupo de concejales de Izquierda Unida en todas las comisiones en que ha asistido, y se ha tratado la cesión de "cualquier caseta prefabricada", bien a Cáritas, o al Club Náutico Mirandés o a cualquier entidad que lo haya solicitado, ha contado con su conformidad, pero dejando claro siempre, que se siguiesen los trámites oportunos, como es el paso por el pleno como manda la ley».

Además en este comunicado hecho público por este grupo de concejales, se comenta que el desconocimiento mostrado por el alcalde es asombroso, ya que afirman que para derribar una caseta no es necesario el acuerdo plenario, pero sí en el caso de que se aborde las cesión o enajenación de las mismas. En estos dos casos insiste I.U., en que es necesaria la subasta pública o el acuerdo de cesión por parte del pleno municipal.

Con respecto a la legalidad de las actuaciones, I.U. afirma que debe ser respetada por todas las instituciones públicas y que ahí se incluyen los Ayuntamientos. Siguiendo con este mismo tema indican en la nota que si en otros Ayuntamientos se vulnera la legalidad no les preocupa, que es su responsabilidad, pero dicen que el grupo no va a permitir que en el de Miranda, del cual son responsables, se cometan actuaciones irregulares o ilegales.

I.U., además insiste en este comunicado en que ellos no quieren adentrarse en ninguna guerra jurídica, a la que a su juicio están siendo invitados por el PSOE, sino defender los intereses de los mirandeses.

Por último, en esta nota que hemos recibido, se acusa al alcalde de apuntarse tantos: «Apuntarse el tanto de la Ronda del Ferrocarril es cuando menos "parcial e interesado", ya que como muy bien sabe Romanillos, ha apoyado en esta y otras legislaturas (incluso antes de que el fuera alcalde), la necesidad de dicha Ronda. Por lo tanto no es el señor Romanillos el que hace la Ronda, sino el conjunto de la Corporación, por cierto, con el dinero de todos los ciudadanos mirandeses».

Este que hemos expuesto es el contenido de la notificación hecha pública por el grupo de concejales de I.U. Veremos a ver si se recibe alguna respuesta por parte de Julián Simón Romanillos o si el tema es dejado así.

Esta es la Plaza de España, durante el inicio de las fiestas de San Juan del Monte. Como puede apreciarse, ofrece un aspecto muy distinto al que apareció por Televisión. Foto Truchuelo.

Así estaba la plaza

El pasado martes Miranda vivió pendiente del programa «El tiempo que vivimos». Miranda y muchos mirandeses que desde distintos puntos de España siguieron dicho programa dedicado en parte a las fiestas sanjuaneras. Visto el programa, las opiniones han sido para todos los gustos, desde las que opinan que estuvo bien, o que estuvo regular, hasta las que manifiestan que no hizo honor a la expectación que había despertado por cuanto que las secuencias tomadas de las fiestas, no reflejaban el verdadero bullicio, alegría y colorido de las mismas.

Nuestra opinión es que efectivamente, en algunas partes quedó pobre, quizás porque no se dispusiera de cámaras suficientes o por situar las existentes antes o después del momento culminante de esas secuencias que se grabaron. No obstante, hay que tener en cuenta que el mencionado programa está dedicado a la tercera edad y de ahí que las cámaras enfocaran preferentemente a gente mayor.

A pesar de todos estos fallos si se quiere, carencias, ese espacio televisivo ha servido sin duda para que se conozca mejor a Miranda y a San Juan del Monte y ello servirá para que el próximo año sean muchos más los que quieran vivirlas en directo.

Ambulatorio.— *La verdad es que tras de las importantes reformas que sufrió el Ambulatorio de la Seguridad Social, su funcionalidad ha aumentado, para poder prestar unos mejores servicios y, como por otra parte, en el Hospital Comarcal también se evacúan no pocas consultas y curas, no cabe duda que ha mejorado en este aspecto, lo que no quiere decir que no hubiera sido interesante haber creado, como en su día se pensó, otro ambulatorio en el antiguo hospital de Santiago, que definitivamente está siendo habilitado para otros menesteres. Foto Truchuelo.*

«La Jarana» celebra sus fiestas de Santiago Apóstol

Miranda (M.A.C.).— Los miembros de la Peña mirandesa «La Jarana», están de fiesta desde el pasado día 17, y terminarán con las actividades de celebración de su patrón Santiago Apóstol el próximo día 30 de Julio.

En estos primeros días, y hasta mañana, miércoles, la actividad va a centrarse en las competiciones de cartas, concretamente de mus y subastado.

Vamos a destacar algunos actos que van a desarrollarse en estos días dentro de las fiestas de «La Jarana».

El jueves, día 20, se va a celebrar el día de la mujer y a las ocho y media de la tarde, en los salones de la sociedad, una merienda para todas, en el transcurso de la misma se proyectará un vídeo sobre las fiestas de San Juan del Monte.

Los más pequeños de «La Jarana» también tendrán su día, será el sábado, día 22, desde las 10 de la mañana, juegos para todos, en la propia sociedad, se finalizará la fiesta con una gran chocolotada. Ese mismo día, el sábado, se celebrará la comida del socio.

Para el domingo, los directivos de «La Jarana», han organizado una excursión a la playa, será a San Sebastián, donde se pasará todo el día, la salida se ha previsto para las ocho de la mañana, desde la sede «La Jarana».

El lunes próximo, el día 24, a las ocho de la tarde, se oficiará una misa de difuntos en la parroquia de San Nicolás, en la misa estará presente el Orfeón Mirandés «José de Valdivielso», que estará dirigido, como es habitual, por el Padre Leopoldo.

A continuación, aproximadamente a las 9, se ofrecerá un vino español en la sociedad.

El día 25, día de Santiago Apóstol, nueva comida de Hermandad de los miembros de «La Jarana».

Por último, la actividad que pondrá el punto y final a las fiestas de este año será una nueva excursión. En esta ocasión la playa ha sido nuevamente elegida como destino, en concreto la de Lequeitio. La excursión será el próximo domingo, día 30, y la salida será también esta vez a las 8 de la mañana, desde la sede de la sociedad.

Esperemos que todos los miembros) de la Peña «La Jarana» disfruten un año más celebrando las fiestas de su patrón Santiago Apóstol.

Lea siempre
Diario de Burgos
Burgos
es cosa nuestra

Diálogos callejeros

Emege

—Don Juanito... estoy perplejo con eso de la caseta...

—La verdad... tanta puñeta sólo por un trasto viejo pero es que la Izquierda Unida ha hecho del caso bandera...

—¡La cosa tiene madera...!

—Pero ya... medio podrida...! —Lo que está oliendo a podrido y a mí me saca de quicio es ese famoso juicio que está dando ruido a orillas del Arlanzón...

—¿Lo de las inmobiliarias...?

—Eso y otras cosas varias del ramo de Construcción.

—Trece mil folios escritos cuestan tela marinera...

—Que pongan la Papelera y saldrán más baratitos...

—Ahí le duele, sí señor...

—A mí no me duele nada...

—Digo que menos bobadas que sería más mejor como fue en Fuenteovejuna olvidarse de pijadas y con las fuerzas aunadas luchando todos a una labrarnos nuestro futuro.

—¡Natural...! Y menos cuento que a este paso, yo presiento, un porvenir muy oscuro ¿«ques» lo que importa, el trabajo...?

—Y vivir todos felices... que estoy hasta las narices...

—Como todo quisque... majo...

M.C.D. 2018

«Sau's», de Marcela Good, elegido mejor perro en las exposiciones de Medina de Pomar

Medina de Pomar (Emilio González Terán).— Sau's Marcela Good, propiedad de A. Martín Baskaran, resultó elegido el mejor perro de las exposiciones celebradas el domingo, en Medina de Pomar.

Con un día espléndido, trescientos veinticinco perros en los rings (nueve más que en la edición anterior), y gran asistencia de público, se celebró en Medina de Pomar la Primera Exposición Internacional Canina y Cuarta Nacional. A esto es preciso añadir la variedad y calidad de los perros presentados, aspectos estos que ponen claramente de manifiesto la categoría de estos certámenes.

Con las instalaciones de Jesús María Pereda convenientemente preparadas, a las nueve de la mañana dio comienzo la exposición con la inspección veterinaria previa. Sobre las diez y media, cada ejemplar pasó a ocupar su puesto en cada ring, donde fueron seleccionados por los jueces responsables.

Mientras se continuaba con la selección de perros de cada grupo, pasada la una y media, Jaime Hernantes, de la Escuela de Adiestramiento «El Regato», dio comienzo a su particular demostración de obediencia (paseos, paradas, saltos y localización de «testigo»), ataque y defensa. Esta exhibición atrajo la atención del público, que premió con fuertes aplausos los ejercicios realizados.

Tras un descanso, a partir de las cuatro y media de la tarde, continuaron desarrollándose las diferentes pruebas eliminatorias. Elegido el mejor de cada grupo, a continuación se procedió a la designación de los mejores por categoría. Al filo de las siete de la tarde, hora de la conclusión de las valoraciones y entrega de premios, tras juzgar don José Luis Maza los mejores ejemplares de la exposición, esta categoría quedó establecida de la siguiente manera:

Demostración de «obediencia» a cargo de la Escuela de Adiestramiento «El Regato».

El ganador de la exposición internacional canina con el alcalde de Medina, Jesús Fernández López.

Demostración de ataque y defensa.

Mejor perro de la exposición:

1.— Sau's Marcela Good, dorsal número 310, propiedad de A. Martín Baskaran.

2.— Ibiuts Imola, kerry blue, número 157, propiedad de D. Luis Cayola.

3.— Hanny de Ferromonte, pastor, con dorsal número 21, propiedad de Rosa M. Alvarez.

Mejor cachorro:

1.— Yonasanalene Arakatz, dorsal número 156, propiedad de Ana Arana Uriarte.

Mejor joven de la exposición:

1.— Arrendene Newsboy, con dorsal número 312, propiedad de doña Luisa Sánchez Cabezón.

Mejor raza española:

1.— Tristán, mastín, número 131, propiedad de don Julián González Rodríguez.

Mejor pareja mastín español:

1.— Mijo, de Medina de Pomar, y Malva, también de Medina de Pomar.

Lote de cría:

1. – Setter números 250, 254, 256 y 258, correspondiendo a los perros Olga de Mendi, Beti de Mendi, Yon y Lur, también de Mendi.

Junto con los representantes de la Sociedad Canina de Burgos y Soria, la entrega de los premios fue efectuada por don Valentín Alvarez, presidente de la Real Sociedad Central Canina, don Andrés del Río, secretario general de la Sociedad Canina, y don Jesús Fernández López, alcalde presidente del Ayuntamiento.

Don Angel de Mena Celemín, nuevo concejal de Lerma

Lerma (Boni).— En virtud del cese de don Pedro Martín Nañez, concejal de nuestro Ayuntamiento, ha ocupado su escaño el siguiente en la lista de A.P., don Angel de Mena Celemín, el cual juró el cargo en la última sesión celebrada por el Pleno lermeño, con el mismo sostuvimos una animada entrevista, que reproducimos para nuestros lectores de Diario de Burgos.

Don Angel de Mena Celemín

—¿Datos personales?

—Angel de Mena Celemín, vallisoletano de nacimiento, empleado de Iberduero, S.A. Desempeñando el cargo de encargado de la zona de Lerma, desde Enero 1984.

—Señor Mena, ¿su llegada a la Corporación, cómo la ve?

—Con bastante optimismo, ya que tenemos un alcalde con muchas ganas de trabajar y dedicación exclusiva al Ayuntamiento. Espero del resto de la Corporación nuestro incondicional apoyo e ideas a la Alcaldía, para poder obtener el mayor y mejor beneficio en bien de Lerma.

—¿De qué comisiones le gustaría formar parte?

—No tengo predilección por ninguna, ya que de las que me asignen, procuraré que funcionen bien y sacar el mayor beneficio posible.

—A su juicio, ¿qué problemas principales debe acometer el actual Ayuntamiento?

—Bueno, esto los hay grandes y necesarios, así, de momento, por ejemplo, puedo mencionar: potenciar la Feria de Maquinaria Agrícola y procurar por todas conseguir hacerla nacional. Hacer un complejo industrial, con el fin de fortalecer Lerma, que es lo que se merece. Potenciar al máximo la cultura, apoyando todo lo posible rales ya existentes en la villa. Conseguir más instalaciones deportivas, que juventud hay y las necesita.

—¿Considera la participación ciudadana buena?

—En este sentido, no nos engañemos, siempre hay de todo, pero la mayoría, afortunadamente, creo es positiva.

—Su posesión en el Ayuntamiento le ha ocasionado el cese de un compañero, enjuícieme la labor del actual Ayuntamiento.

—Actualmente soy compañero de Corporación y no quiero ni debo enjuiciar, ni en bien ni en mal.

—A los vecinos, ¿qué les diría?

—Que colaboren con el Ayuntamiento, es muy necesario y si hay algún error, que nos lo digan, para poderlo subsanar. Este punto es muy necesario.

—¿Algo más?

—Aprovecho la ocasión que me has brindado, para saludar y ofrecerme a todos los lermeños como concejal, que estén seguros que todo que esté de mi parte procuraré trabajar y solucionar los problemas lo mejor y más adecuadamente posible, procurando hacer la Villa Ducal y ponerla donde se merece.

Ilustres personalidades visitan la villa rachela. ¿Vendrá D. Camilo?

Covarrubias (Rachel). — El viernes de la semana pasada, tuvimos el honor de recibir a unos cuantos eurodiputados de distintos países, que con motivo de su estancia en Burgos, perfeccionando el castellano, entre otras cosas, hicieron una detenida visita a los monumentos de nuestra villa; muy especialmente la Colegiata y sus museos, que les fueron mostrados tanto por el párroco, como por miembros de la comitiva muy afectos a Covarrubias, como Carlos Serna.

Fueron obsequiados con publicaciones del lugar y firmaron en el libro de honor de visitantes. Como venían de inaugurar la Casa de Europa en Burgos, nos congratulamos mucho, ya que Covarrubias se está convirtiendo en un foco de atracción para muchos turistas europeos; calculamos que serán más de tres mil visitantes al año, de allende los Pirineos.

— Concierto de una coral de Madrid. — El pasado sábado y como anticipo de las manifestaciones culturales que pueden desarrollarse en Covarrubias, a lo largo del verano, el Ayuntamiento organizó un concierto en la Colegiata a cargo del Coro Universitario «Magerit», en el que interviene una rachela, como lo es Alicia Alberti Martínez. El programa estuvo compuesto por piezas clásicas y religiosas desde el siglo XVI al XIX y haciendo una valoración sencilla de su interpretación tenemos que decir que fue perfecta y magnífica. El público, bastante numeroso por cierto, salió muy satisfecho.

Pero no quedó, sólo en esto, sino que al día siguiente, en la misa mayor, para deleite de una mayor concurrencia volvieron a intervenir en distintos momentos de la celebración litúrgica. Ni que decir tiene que volvieron a demostrar su valía y buena dirección musical a cargo de Francisco José Santandreu. Por todo ello desde estas líneas vaya nuestro reconocimiento.

— Visita del Presidente de Castilla-León. — El pasado lunes, como ya se ha hecho eco en DB, visitó esta zona don José María Aznar, y en lo que se refiere a nuestra villa se detuvo un par de horas, visitando el Ayuntamiento, las obras del Soto y recorriendo detenidamente las dependencias de la Colegiata. En ésta escuchó las explicaciones del párroco, con la seriedad que le caracteriza pero interesándose y admirándose sobremanera. Nos dijo que ya conocía Covarrubias desde hace muchos años, pero que la conocía mal, pues la encontraba muy mejorada. Pocas veces, aunque lo intentamos, logramos hacerle sonreír al «presi», que nos pareció una persona muy educada y atenta. En el libro de visitantes ilustres dejó escrita esta frase: «En recuerdo de un magnífico día por tierras de Castilla. Covarrubias maravilla y centro de la primitiva Castilla. Con agradecimiento».

— Estamos sin TV. — Desde el viernes pasado y a eso de las once de la noche los televisores se quedaron en «blanco». Y no fue por los truenos y tormentas de otras veces, sino por esa plaga de «chorizos» que se están apoderando de todo cuanto pillan en su camino. En esta ocasión se llevaron por delante el repetidor o amplificador de imagen que resolvía bastante bien la situación poco propicia para las señales lumínicas en que se encuentra Covarrubias. La broma nos va a costar a los pacíficos racheles cerca de 300.000 pesetas, que habrá que cotizar a «pro rateo» si queremos ver en directo y en vivo las hazañas de nuestro Perico Delgado. Si no fuera por eso y por alguna otra cosilla, que de ciento en viento, nos ofrece la «caja tonta», no nos vendría nada mal estar una temporada en ayunas de tanta subnormalidad como nos ofrecen los Solanas y Cía. Sería una buena terapia para autoconvencernos de que no somos imbéciles.

— Exaltación a la cereza. — Según nos comunica el C. I. T. de Covarrubias, los próximos días 22 y 23 tendrá lugar con diversos actos una fiesta de exaltación al fruto más típico de la villa, la mundialmente famosa cereza rachela. Se preveen actos folklóricos, gastronómicos y nombramientos honoríficos. La gran novedad de esta primera experiencia festiva, viene representada por la presencia de don Camilo José Cela, que ha sido invitado a hacer el pregón de las mismas. Esperemos que, a pesar de la inexperiencia en este tipo de festejos todo resulte superguay, como se dice ahora.

M.C.D. 2018

UNA VEZ MAS, FORD LE DA MAS

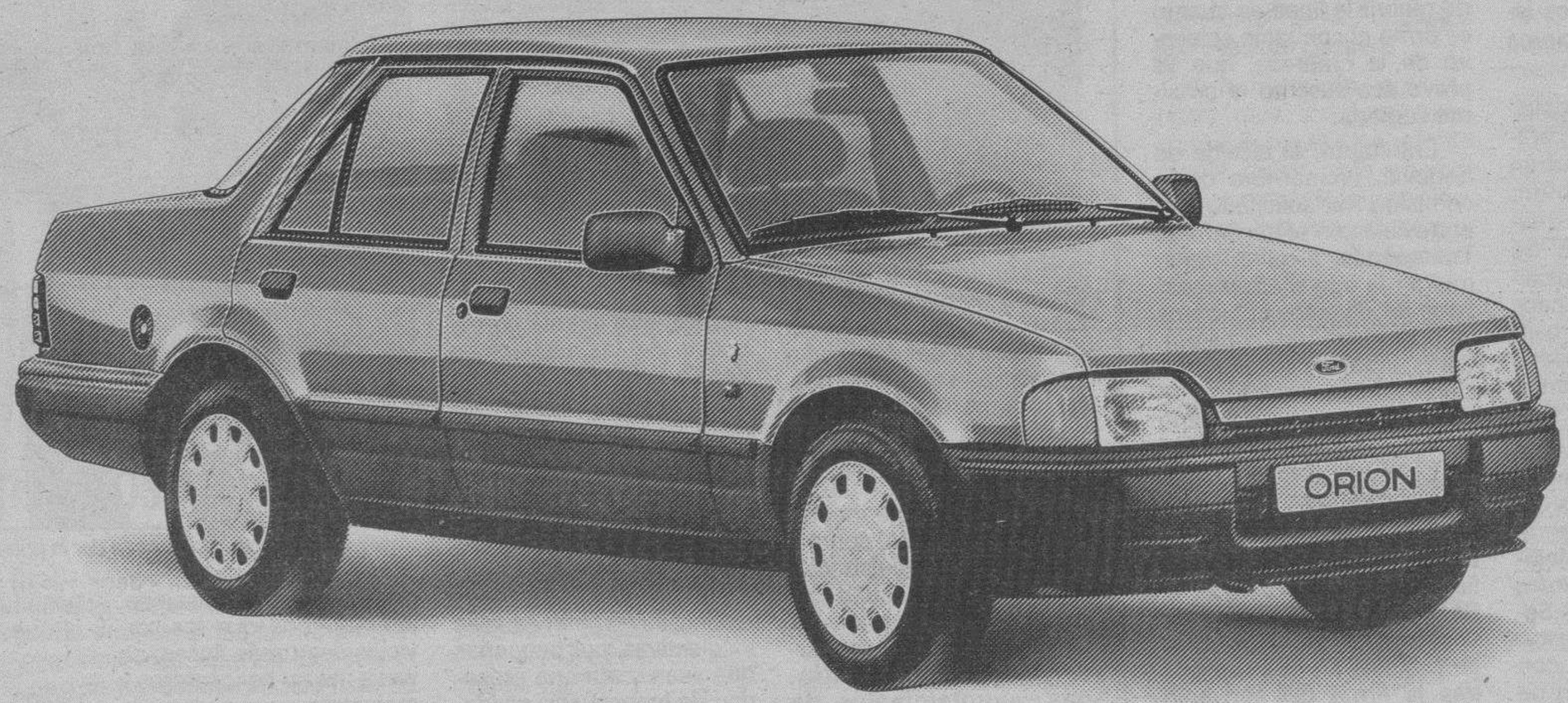

9,9% LA TASA QUE ARRASA

LA MAS ATRACTIVA DEL MERCADO A 36 MESES*

MARCA	Ford Orion	[redacted]	[redacted]
T.A.E.	**9,9%**	19,97%	16,4%

Este verano, Orion viene arrasando. Fíjese.

PARA TODA LA GAMA ORION.

Como ve, le ofrecemos la Tasa Anual Equivalente más baja del mercado: 9,9%. **Desde un 10% de entrada y 36 meses para pagar.** Si prefiere otro tipo de financiación a más largo plazo, consúltenos. Seguro que podremos satisfacer sus necesidades.

PARA EL ORION 1.6 GHIA GASOLINA

Puede optar por la citada financiación o elegir entre:

- **Aire Acondicionado libre de cargo.**
- **120.000 pesetas menos** como ayuda para la compra de su Orion.

PARA EL ORION GHIA DIESEL

Tiene, además de la financiación, la opción de:

- **120.000 pesetas menos** en la compra de su Orion.

Venga a vernos. Comprenderá porqué este mes Ford arrasa.

FORD ORION DESDE 1.519.000 PESETAS

(Precio máximo recomendado incluido I.V.A y transporte)

* Válida durante este mes. No acumulable a otras ofertas.

Red de Concesionarios Ford

BURGOS
AUTOCID, S.A.
Ctra. Madrid-Irún, Km. 234,400

ARANDA DE DUERO
TALLERES MATEOS, S.A.
Polígono Industrial
Avda. de Luis Mateos - Parcela 16

MIRANDA DE EBRO
TALLERES AUTO-MIRANDA, S.A.
Ctra. Madrid-Irún, Km. 317

M.C.D. 2018

Renfe reitera que reabrirá la línea Medina-Segovia en cuanto se firme el convenio colectivo

Valladolid (Ical). — La dirección de Renfe ha reiterado su intención de reanudar el servicio de viajeros y mercancías en la línea Medina del Campo-Segovia en un plazo no superior a quince días a partir de la firma del convenio colectivo y así se lo ha hecho saber a los alcaldes de los municipios afectados.

Representantes municipales, sindicales y de partidos políticos mantendrán hoy una nueva reunión, mientras esperan la respuesta del ministro de Transportes, a quien el alcalde de Segovia solicitó hace diez días una entrevista para tratar de la reapertura de la línea en las mejores condiciones para el usuario.

Los ayuntamientos afectados por la suspensión del servicio han creado una comisión permanente, integrada por los alcaldes de Medina del Campo, Olmedo, Nava de la Asunción y Segovia, encargada de estudiar en colaboración con otros colectivos un plan de horarios que rentabilice la línea (hasta ahora infrautilizada) y de conseguir la introducción de mejoras.

Por el momento, según informa el presidente de la Corporación de Medina, José Luis Tejo, han decidido dar un margen de confianza a la dirección de Renfe para que cumpla el compromiso de reabrir la línea en cuanto se firme el convenio colectivo de la empresa, que se prevé sea suscrito la próxima semana.

Entretanto, el alcalde de Segovia, en nombre de la comisión, ha solicitado una entrevista con el ministro de Transportes, a quien transmitirán la información recabada de diversos colectivos (asociaciones de consumidores, amas de casa y sindicatos, principalmente), quienes estiman que el horario de las actuales circulaciones no se ajusta a la demanda de los usuarios.

Sin embargo, los sindicatos mantienen su desconfianza sobre la promesa de Renfe y no descartan la convocatoria de movilizaciones de protesta en caso de que tras la firma del convenio colectivo no se reanude el servicio.

Once mujeres crean una cooperativa de muñecas en la localidad abulense de Navalacruz

Avila (Ical). — Once mujeres del pueblo de Navalacruz en Avila han constituido una cooperativa para la fabricación de muñecas. El proyecto, animado tras la concesión del INEM de un curso sobre confección de muñecas y la colaboración del párroco de Navacepeda de Tormes, el padre Juan, verá pronto la luz.

El cursillo de aprendizaje comenzará del quince al veinte de este mes y, una vez acabado, la empresa se pondrá en funcionamiento asesorada por este párroco, quien ha constituido ya varias empresas del mismo tipo en otros pueblos de Avila.

Sin subvenciones

Estas once mujeres, cuyas edades oscilan entre los diecisiete y los cincuenta y dos años, llevan «moviendo el tema» y aún así, según su consejera, Consuelo Núñez, no han conseguido ningún tipo de subvención.

Sin embargo, tras haber aunado esfuerzos, ya cuentan con un local y once máquinas.

Todo está preparado para desligarse de la esclavitud del campo, que no les basta para sobrevivir. Quieren hacer algo en el pueblo con la ilusión de darle en el futuro trabajo a más gente.

Sagredo: «Serán apoyadas todas las iniciativas que tiendan a mejorar nuestro entorno natural»

Valladolid (Ical). — Hace poco más de un mes que el burgalés José Luis Sagredo se hizo cargo de la nueva Consejería de Ordenación del Territorio y Medio Ambiente de la Junta de Castilla y León. En este breve periodo ya ha puesto en marcha un plan para preservar el medio natural de nuestra Comunidad.

José Luis Sagredo, dispuesto a dar la batalla en Medio Ambiente

—¿Qué destacaría el consejero de Medio Ambiente en el tiempo que va desde su toma de posesión hasta hoy?

—Lo primero, la puesta en pie de la nueva Consejería ya que antes no existía. Se le han traspasado servicios y personal de las consejerías de Fomento, Agricultura, Industria y Economía. Esto es importante, porque supone la base para poder empezar a trabajar en serio. Además, he comparecido en dos comisiones de las Cortes Regionales: la de Agricultura y Ganadería y la de Obras Públicas. He mantenido por otro lado, contactos con las Administraciones de la Comunidad Europea, con la Central, las de otras comunidades autónomas y con diputaciones, ayuntamientos de nuestra Región y con la Federación Regional de Caza. También me he reunido con grupos ecologistas, de manera especial con aquellos que han planteado denuncias y acciones concretas, como los casos de contaminación del río Arlanzón, las márgenes del Tormes o la de declaración de parque a las Hoces de Duratón.

—¿Cuáles son las acciones más inmediatas que tiene previsto acometer desde la Consejería?

—Algunas muy concretas son: la depuración de núcleos urbanos importantes como Guijuelo y Segovia; el tratado de las márgenes de determinados ríos que precisan una acción urgente, como el Tormes, Pisuerga y Oca; el control de la calidad de agua; el apoyo decidido a los trabajos que presenten grupos ecologistas u otros colectivos que pretendan mejorar nuestro medio ambiente. También, un estudio para ver la posibilidad de repoblar con cangrejos nuestros ríos y arroyos. El reconocimiento de los primeros eco-consejeros honorarios en todos y cada uno de los municipios de nuestra Comunidad Autónoma. La puesta en marcha del Centro Regional de Educación Ambiental, un centro piloto para la formación de profesores que cuenta con el apoyo de las universidades de la Región. Crear un ambiente en la Junta y las instituciones de preocupación colectiva por nuestro medio ambiente.

—Habla usted de apoyar las iniciativas de los grupos ecologistas...

—Efectivamente. Todas las iniciativas, individuales y colectivas, por pequeñas que sean y aunque procedan de lugares casi olvidados, si tienden a mejorar nuestro medio ambiente serán tenidas en cuenta.

Depurar los vertidos

—Menciona como una de las acciones inmediatas la depuración de los vertidos. ¿Cómo puede llevarse esto a la práctica?

—En primer lugar, un estudio en profundidad sobre este problema y llevar al ciudadano el convencimiento de que el agua que él recibe limpia en su domicilio, ha de ser depurada posteriormente para que no contamine el río y esto, por lógica, tiene un alto coste económico que entre todos debemos asumir. Si no lo hacemos, nuestros ríos serán auténticas cloacas en los que desaparecerá la vida.

—En este periodo estival, ¿qué acciones van a llevarse a cabo para combatir la amenaza de los incendios forestales?

—Con los medios técnicos y humanos de que disponemos en la Consejería, intentaremos que los servicios sean más ágiles; se van a utilizar helicópteros y mejoraremos el parque de vehículos y los instrumentos de comunicación de los agentes forestales. Además, está prevista una campaña de sensibilización, que incentive la labor de los pueblos aledaños a los bosques. Hay que implicar a los vecinos en las labores de limpieza, en el cuidado del monte: así se obtendrá una rentabilidad económica, además de ecológica.

Premiar el esfuerzo

—¿A qué se refería antes al hablar de eco-consejeros en los distintos municipios?

—Se trata de premiar, públicamente, a esas personas que en cada lugar se preocupan por la conservación de nuestro medio ambiente. En todo pueblo siempre hay alguien así. Cada año queremos nombrar un eco-consejero en cada municipio para ir creando una red de miles de personas que tengan una sensibilidad especial por el medio ambiente en el que vivimos.

—Castilla y León es una región con muchos cazadores y pescadores. ¿Va a poner en marcha alguna operación en esta línea?

—Soy partidario de que caza y pesca sean para uso social, es decir que no haya privilegiados ni se practique caciquismo desde la Administración. Hay que dar una auténtica igualdad de oportunidades y regular el sector. La caza y la pesca son mucho más serias de lo que la gente cree. Haremos también un estudio a fondo, escuchando a todos los sectores implicados.

—¿Habrá nuevas repoblaciones forestales?

—La superficie forestal no va a ser disminuida, sino que intentaremos ampliarla. Y lo vamos a hacer con especies auctóctonas, dentro de las posibilidades del presupuesto de la Consejería y de las disponibilidades de suelo, ya que ahora mismo no tenemos muchos lugares donde poder repoblar.

EL JUEGO DEL JUEVES TIENE
360 BOTE MILLONES
Próximo Jueves.
Fecha 20/7/89. Sorteo 29/89. Selle su suerte antes del miércoles.
lotería primitiva
EL JUEGO DEL JUEVES

M.C.D. 2018

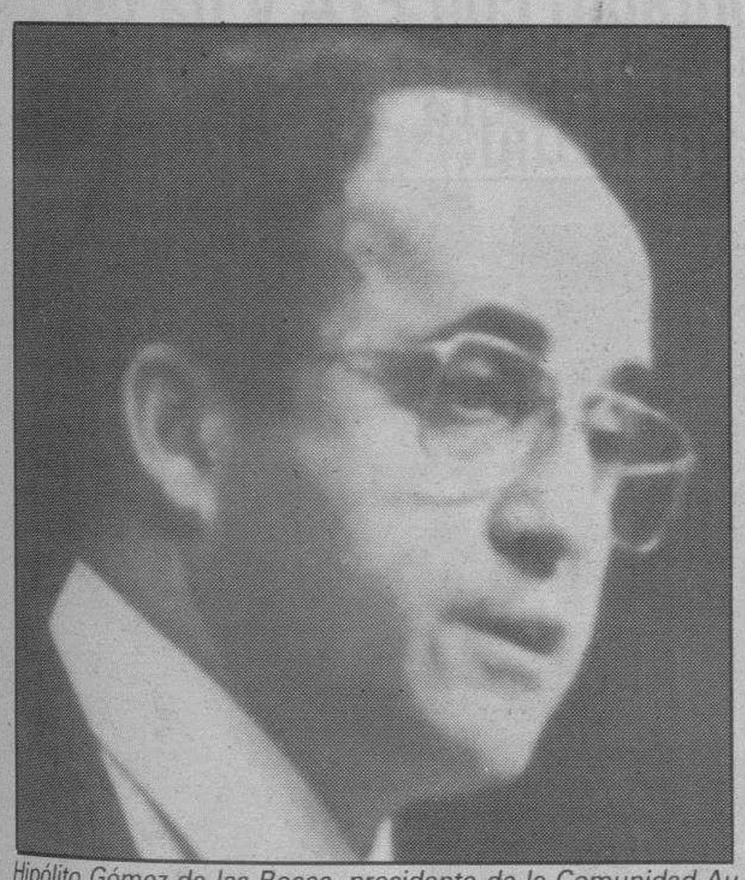

Hipólito Gómez de las Roces, presidente de la Comunidad Autónoma de Aragón. Foto Archivo

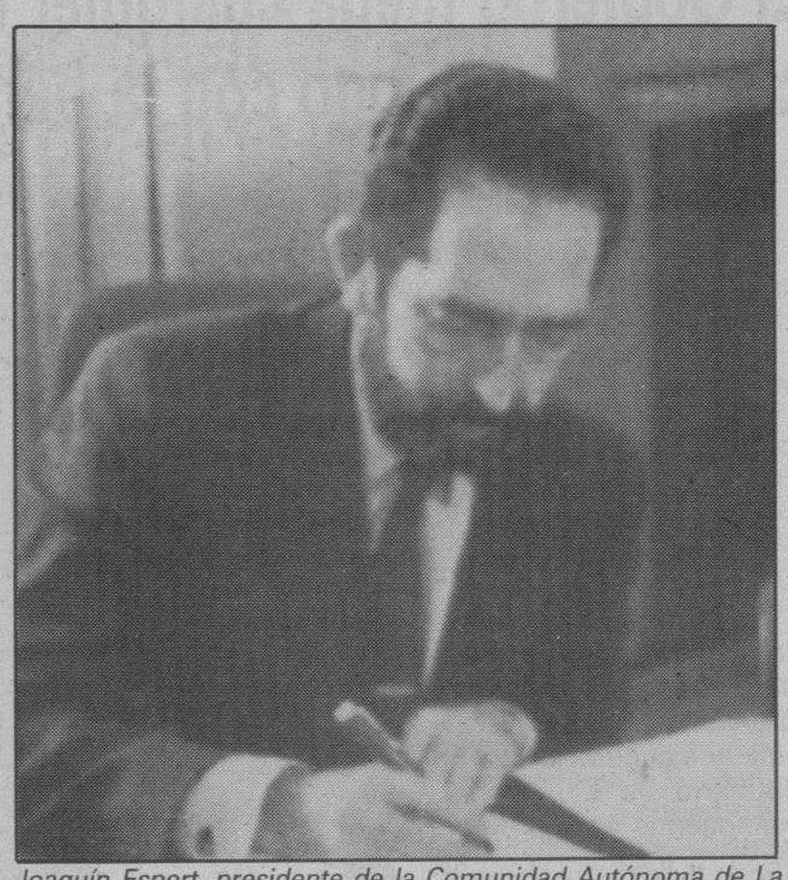

Joaquín Espert, presidente de la Comunidad Autónoma de La Rioja. Foto Archivo

El «frente autonómico» dará a conocer hoy los incumplimientos de Almunia

Valladolid (Ical). — Los presidentes no socialistas de comunidades autónomas, que se reunirán hoy en Segovia, analizarán de forma pormenoriazada las negociaciones mantenidas con el Gobierno de la nación y presentarán una lista de «los imcumplimientos de Almunia», según informaron ayer a este periódico fuentes próximas al presidente Aznar, que actuará hoy como anfitrión en la «cumbre» de Segovia.

Las mismas fuentes aseguraron ayer que a la reunión, que se celebrará en el Parador de la capital segoviana, asistirán los presidentes de los gobiernos autónomos de Baleares —Gabriel Cañellas—, La Rioja —Joaquín Espert—, y Aragón, —Hipólito Gómez de las Roces—, además del presidente de la Junta de Castilla y León —José María Aznar— y un delegado del presidente Pujol, que no acudirá personalmente a la cita por no haber sido convocado con la suficiente antelación, al parecer.

Tampoco asistirá el presidente del gobierno vasco, José Antonio Ardanza, ni el de Cantabria, Juan Hormaechea, ni el titular del gobierno canario —el centrista Lorenzo Olarte—, que ha mostrado sus discrepancias sobre la «cumbre» por el excesivo protagonismo de Aznar.

Según el orden del día inicialmente previsto, los presidentes no socialistas examinarán con detalle el desarrollo de las negociaciones mantenidas con el Gobierno de la nación, cuyo objetivo era alcanzar el denominado «pacto autonómico nacional» que permitiese el desarrollo de los estatutos de autonomía aprobados según el artículo 143 de la Constitución.

En este sentido, hoy se prevé que hagan pública la lista de compromisos incumplidos por parte del ministro Almunia, especialmente los que asumió ante el Pleno del Senado durante el debate autonómico celebrado en diciembre de 1987.

Al hilo de este análisis, los presidentes de gobiernos autónomos prevén presentar hoy nuevas iniciativas de carácter jurídico, con el fin de proponer al Gobierno de la nación algunas soluciones que permitan el inmediato incremento de competencias para las comunidades de «vía lenta».

Posible calendario

Asimismo, reiterarán públicamente su disposición a reanudar el «diálogo autonómico» con el Gobierno, pero con unas condiciones previas de carácter mínimo que garanticen la posibilidad de resultados positivos y efectivos tras esas conversaciones.

Los presidentes no socialistas propondrán también un posible calendario al Gobierno, con las fechas aproximadas en las que debieran producirse —a su juicio— los pasos fundamentales para la transferencia de las competencias aún en poder de la Administración central.

Por otro lado, el presidente Aznar presentará un amplio informe sobre la participación de las comunidades autónomas en la «Expo'92», en el que se pone de manifiesto el elevado costo de esta iniciativa, especialmente para las regiones menos desarrolladas interesadas en estar presentes en Sevilla.

Al parecer, Castilla y León tendría que realizar una inversión de unos mil millones de pesetas para afrontar los gastos de su presencia en la «Expo», una cantidad demasiado elevada desde el punto de vista del Gobierno regional.

Ante esta disyuntiva, Aznar propondrá hoy la unión de esfuerzos entre las comunidades, con el fin de colaborar en la financiación de un proyecto común en la «Expo» de Sevilla.

La participación de Castilla y León en la «Expo'92» puede suponer más de mil millones

Valladolid (Ical. Iñigo M.). — Los costes de la participación de la comunidad autónoma de Castilla y León en la «Expo'92» pueden superar los mil millones de pesetas, según los primeros informes elaborados por el ejecutivo autónomo.

Esta inversión es considerada excesiva por la consejería de Presidencia y muy por encima de las posibilidades económicas de la propia Comunidad autónoma, que, en palabras del vicepresidente de la Junta, Juan Carlos Aparicio, tiene en estos momentos otras prioridades.

La consejería de Presidencia está barajando en la actualidad varias propuestas y el tema va a ser analizado hoy, martes, en la reunión que el presidente de la Junta de Castilla y León, José María Aznar, va a mantener en Segovia con varios presidentes de las comunidades autónomas denominadas de «vía lenta».

Según explicó ayer el vicepresidente de la Junta, en el supuesto de que Castilla y León acuda en solitario a Sevilla, deberán de ser todos los grupos políticos presentes en las Cortes regionales los que aprueben una inversión de esta envergadura.

Los técnicos y políticos de la Junta están buscando también el patrocinio de las grandes firmas comerciales de Castilla y León y en este sentido se han manenido ya varios contactos aunque todavía no se ha llegado a ningún acuerdo concreto.

Un obstáculo al que, dentro de este campo, va a tener que hacer frente la Junta es el hecho de que algunas de estas grandes firmas, como puede ser el caso de la Renault tienen la intención inicial de acudir en solitario a la «Expo'92» con su propio stand.

Por otro lado, la Junta de Castilla y León no deshecha la posibilidad de que la Administración central pueda financiar de forma sustancial la participación de las Comunidades autónomas.

El pasado siete de junio los responsables de la «Expo'92» remitieron a la Junta de Castilla y León un precontrato en el que se pedía, entre otras cuestiones, que el ejecutivo autónomo remitiera las actuaciones que tuviera previsto llevar a cabo en Sevilla, ante lo que, desde el propio Gobierno regional, se respondió que, al menos hasta el momento, se estaban estudiando las vías de participación haciendo constar asimismo la inquietud existente ante el elevado coste que supondría las inversiones a efectuar.

Otro frente en el que se empezará a trabajar es animar a los principales organismos, instituciones y fuerzas económicas a tener una participación activa, aunque también en este campo se presentan algunas dificultades.

Se quiere poner en marcha una comisión en la que estén presentes todos las fuerzas sociales, culturales y económicas con el fin de ir diseñando y perfilando algunas ideas.

Domingo Ferreiro sustituye a Almunia en el curso sobre «El Estado de las Autonomías»

Soria (Ical). — El delegado del Gobierno en Castilla y León, Domingo Ferreiro, inauguró ayer en Soria el curso que sobre el Estado de las autonomías ha organizado la Universidad Internacional Alfonso VIII con el patrocinio de la Fundación Cánovas del Castillo.

Ferreiro sustituye al ministro para las Administraciones Públicas, Joaquín Almunia, quien, pese a no haber confirmado su asistencia, fue incluido en un programa que ha sufrido notables cambios.

El curso sobre el Estado de las autonomías será clausurado el viernes por el presidente de la Junta, José María Aznar, y contará con la participación de los presidentes regionales de La Rioja y de Canarias, Joaquín Espert y Lorenzo Olarte, respectivamente.

Al parecer, Olarte ha decidido finalmente acudir mañana a Soria y ha confirmado su asistencia, según el Consejo de Universidad.

Participarán igualmente representantes de los Gobiernos autonómicos de Andalucía y País Vasco y de la Comunidad de Cataluña.

El programa ya corregido prevé para mañana tres conferencias sobre «El sistema de relaciones entre el Estado y las Comunidades Autónomas», a cargo del profesor Tomás Ramón Fernández; «Canarias y el Estado de las autonomías», con Lorenzo Olarte, presidente de la Comunidad canaria, y «Autonomías, regiones y partidos políticos», por Joaquín Espert, presidente del Gobierno de La Rioja.

La jornada del jueves se inicia con una conferencia a cargo del senador por el Parlamento catalán Jorge Fernández, sobre «El Estado de las autonomías visto desde Cataluña». Seguirán las intervenciones del consejero de Presidencia, Justicia y Desarrollo Autonómico del Gobierno vasco, Juan Ramón Guevara, sobre «El Estatuto de Guernica diez años después», y del consejero de Gobernacion de Andalucía, Manuel García Navarro, que tratará sobre «El Estado de las autonomías y Andalucía».

Por último, y antes de la conferencia de clausura en la que Aznar expondrá la posición de Castilla y León entre las autonomías españolas, Raúl Morodo intervendrá con una ponencia sobre «Federalismo, centralismo y autonomismo de la historia contemporánea de España».

El PSOE solicita la comparecencia de Juan Carlos Aparicio

Valladolid (Ical). — El grupo parlamentario socialista ha solicitado la comparecencia del vicepresidente primero de la Junta y consejero de Presidencia, Juan Carlos Aparicio, para que explique las razones que han motivado el traslado a León de dos funcionarios que desempeñaban sus funciones en los servicios centrales de la Consejería de Economía y Hacienda.

El PSOE entiende que los hechos relatados por la Junta de Personal de la Administración autonómica, que ha presentado denuncia contra el consejero, el director general de Economía, secretario de la Consejería y jefe de servicios de Asuntos Generales, suponen una violación de la Ley de Ordenación de la Función Pública de Castilla y León y del principio constitucionalmente establecido del derecho de sindicación, dado que ambos funcionarios trasladados son a la vez delegados de personal.

Como se recordará, la junta de personal acordó informar sobre los hechos denunciados a todos los grupos representados en las Cortes de Castilla y León, al mismo tiempo que los dos funcionarios trasladados solicitaban la suspensión del acto administrativo e interponían recurso por la vía de protección jurisdiccional de los derechos de la persona.

El alcalde de Bembibre presentó formalmente la dimisión

León (Ical). — Antonio Rey ha presentado de forma oficial su dimisión como alcalde de Bembibre en el pleno extraordinario celebrado ayer por la Corporación municipal de esta localidad leonesa. Mientras se desarrollaba la sesión, una veintena de vecinos se concentraron ante la puerta del Ayuntamiento y lanzaron gritos a favor de la gestión del ya ex-alcalde.

Rey había comunicado el pasado jueves su dimisión, que justificó por el «comportamiento obstruccionista» de los concejales del Partido Popular.

Tras la dimisión de Rey, la dirección provincial del CDS inició las gestiones para determinar quién será el sustituto al frente de la Corporación. Con este fin, el secretario provincial, José Roberto López, varios miembros de la Ejecutiva provincial y los concejales y representantes de la Ejecutiva local del partido en la localidad berciana se reunieron anoche en Bembibre para tratar de consensuar una candidatura a la Alcaldía que saldría elegida, ya que el CDS tiene mayoría en la Corporación. Las máximas posibilidades parecen recaer en Angel González, mano derecha de Antonio Rey.

M.C.D. 2018

Crónica política

Voto de confianza

Pedro Altares

NADIE sabe en estos momentos, ni siquiera aproximadamente, cuál es la verdadera situación de ETA. Ni quién manda realmente en la organización terrorista, ni cuál es su situación financiera, ni cuáles son, ni cuál es su grado de autonomía, de sus comandos operativos. Tampoco en Herri Batasuna las cosas andan bien. Las elecciones europeas han supuesto un serio batacazo especialmente fuera de Euskadi. El fracaso de las conversaciones de Argel, no ha sido el Waterloo etarra, pero sí supuso el principio de una descomposición que pasa por la moral de los presos, la diáspora de los exilados, el aumento del acoso policial francés y la desorientación de los batasunos. Se da el casi además, por añadidura, que ETA, por suerte, ha fallado alguno de sus últimos golpes con los que esperaba volver a situarse en el primer plano de la actualidad y, como consecuencia, intentar de nuevo, dentro de su conocida lógica, que el Gogbierno se viese forzado a abrir una nueva ronda de contactos. Es una situación peligrosa porque, en cualquier momento, los etarras pueden acertar en uno de sus golpes. Dentro o fuera de Euskadi, lo de Zaragoza puede repetirse, como ha estado a punto de suceder. Así las cosas, es lógico que el Gobierno intente sondear cuál es la permeabilidad etarra a establecer nuevos contactos. Sin ilusiones y sin, prácticamente, ninguna esperanza. Pero su obligación es intentarlo, aún a sabiendas que, con la experiencia de Argel a cuestas pero también con otras muchas establecidas con anterioridad desde Martín Villa para acá y a lo largo de los 10 últimos años, las posibilidades son prácticamente nulas. ETA ha perdido la batalla o, al menos, reconoce que no va a ganar su guerra. Además de sus crímenes, el tiempo también va contra su causa. Mientras, muchos de sus dirigentes están desperdigados y los presos, auténticos rehenes de los que están fuera, hace meses que muestran síntomas de impaciencia. Sus arcas tampoco son lo que eran y mucho menos sus fuentes para engrosarlas. El llamado impuesto revolucionario es un capítulo del pasado, por lo menos en su parte más sustancial. Si a los etarras les quedara un átomo de racionalidad, sabrían que ha llegado el momento de una discreta retirada. Ni siquiera les quedan esos torpes pretextos que antes les justificaban amplios sectores de la población vasca. Los conocidos sondeos del Gobierno, que se sepa, responden al examen de la situación y a su legítimo deseo de volver a quemar un cartucho de paz. Nadie puede reprochárselo. Se diría más bien todo lo contrario. En este tema, la experiencia lo demuestra, que Corcuera merece un voto de confianza.

El Gobierno niega cualquier contacto con ETA y da por cerrado el diálogo con la banda terrorista

Madrid (Colpisa, Antonio J. Redondo).— Diversos portavoces del Gobierno y del Ministerio del Interior negaron ayer cualquier contacto con ETA, e insistieron que el Ejecutivo considera concluídas las conversaciones con la banda terrorista.

La ministra portavoz del Gobierno, Rosa Conde, durante su intervención en el curso «Información y Libertades Públicas en España», inaugurado ayer y organizado por la Universidad Complutense en «El Escorial». Telefoto Efe.

«El diálogo con ETA está cerrado», dijo ayer la ministra Portavoz del Gobierno, Rosa Conde, en el transcurso de la inauguración de un seminario en El Escorial, desmintiendo así las informaciones aparecidas en algunos medios de comunicación y ratificadas por Herri Batasuna, según las cuales en las últimas semanas se habrían producido contactos entre miembros de la coalición abertzale y de la Seguridad del Estado para reanudar las negociaciones.

Rosa Conde manifestó en El Escorial, donde inauguró un seminario sobre «Información y libertades públicas» organizado por la Universidad Complutense de Madrid, que la política antiterrorista del Gobierno sigue siendo la misma que cuando concluyeron las negociaciones de Argel, y que «mientras un miembro del Ejecutivo no diga lo contrario, las conversaciones siguen cerradas». Estas afirmaciones fueron ratificadas también por distintos portavoces y altos cargos del Ministerio del Interior, que han negado repetidamente durante las últimas horas la existencia de contactos. Según estas fuentes, el Ejecutivo no tiene prevista ninguna nueva ronda de conversaciones en algún país de Europa o América, y que cualquier información en ese sentido responde a la estrategia de HB.

Más matizadas fueron, sin embargo, las declaraciones del director general de la Policía, José María Rodríguez Colorado, que señaló que su única noticia sobre los supuestos diálogos entre Interior y ETA eran de carácter «informal», y que en estos momentos no es posible reanudar las negociaciones con ETA.

HB confirma los contactos

Por su parte, la permanente de la mesa nacional de Herri Batasuna aseguró en un comunicado que se han producido los contactos, a iniciativa del Gobierno español, con vistas a reanudar las conversaciones con ETA. Según HB, los dirigentes de la coalición abertzale Patxi Zabaleta e Iñaki Aldekoa se entrevistaron hace dos meses con el director general de la Guardia Civil, Luis Roldán, aunque se trató de diálogos «informales».

Otras versiones periodísticas señalan estos días que Francia está intentando favorecer el reestablecimiento del diálogo entre el Gobierno español y ETA, y que por este motivo la Administración gala ha «suavizado» el régimen de aislamiento al que está siendo sometido el dirigente etarra Josu Ternera, con el fin de que pueda recibir visitas de miembros de la organización. Estas informaciones, que citan fuentes cercanas a la lucha antiterrorista francesa, aseguran que la próxima mesa de diálogo entre el Gobierno y ETA se producirá en un país centroeuropeo no comunitario, que podría ser Suiza o Austria.

Especulaciones

En este sentido, el vicepresidente del Gobierno, Alfonso Guerra, manifestó ayer en El escorial que «quien hable de que se está negociando con ETA especula»

Guerra, que participó en el seminario «El futuro del socialismo ante el fin de siglo», dentro de los cursos de verano de la Complutense, fue preguntado por los periodistas sobre las informaciones publicadas acerca de una supuesta reanudación del diálogo con ETA.

Guerra aseguró: «Quien hable de que se está negociando con la banda terrorista especula. Radicalmente, son especulaciones, porque no hay conversaciones ni las habrá a corto o a medio plazo».

Rodríguez Colorado descarta reiniciar el diálogo con ETA si prosiguen los atentados

Santander (Colpisa, Rafael Herrero).— El director general de la Policía, José María Rodríguez Colorado, ha descartado el reinicio del diálogo con la organización terrorista ETA mientras continúe perpetrando atentados, aunque dejó una hipotética «puerta abierta» a nuevas conversaciones en el supuesto de que la banda armada vasca abandone las armas.

Rodríguez Colorado afirmó en Santander, donde inauguró el curso sobre «Policía y Sociedad» que se celebra en la Universidad Internacional Menéndez Pelayo, que actualmente «no es el momento más propicio» para reanudar la vía de diálogo con ETA, aunque confirmó que el secretario de Estado para la Seguridad, Rafael Vera, y el director general de la Guardia Civil, Luis Roldán, han mantenido «conversaciones informales» con diversos dirigentes de HB.

El director de la Policía afirmó que el Gobierno realizó un importante esfuerzo durante el último año para solucionar el problema del terrorismo «de una manera amplia y flexible, pero la respuesta que ha obtenido han sido nuevas muertes».

Agregó que ahora «no es le momento más propicio para replantearse un procedimiento similar, que nos ha exigido un enorme esfuerzo mental y psicológico y en el que hemos obtenido unos resultados que nos han defraudado».

Colorado insistió que el planteamiento actual del Ejecutivo es claro: «Con muertes, extorsiones y asesinatos, el tema está absolutamente cerrado y zanjado por completo». No obstante, puntualizó que «si estos señores dejan de matar, volveremos al primer planteamiento que hicimos en su momento, aunque hasta ahora siguen matando». «En estos momentos, yo no veo la posibilidad de reanudar el diálogo», concluyó.

F.P. para policías

Rodríguez Colorado se mostró partidario, en otro orden de cosas, de la implantación de una carrera policial, canalizada mediante estudios de Formación Profesional, para los miembros del Cuerpo Nacional de Policía y los agentes y vigilantes de las empresas privadas de seguridad. El sistema de estudios defendido por Colorado «sería exigible tanto para los policías de la Administración Pública como para los miembros de las empresas privadas de seguridad». De esta forma, según el director de la Policía, se consiguiría un contingente policial y de agentes privados de seguridad «con una formación definida y común dentro de un constante proceso de actualización y de selección».

Colorado justificó la necesidad de implantar unos estudios de F.P. comunes por las enseñanzas «no homogéneas y sin ningún tipo de control» que reciben los agentes de las empresas de seguridad privada.

Por otro lado, anunció que una reciente encuesta desarrollada por su departamento muestra que la Policía es una de las instituciones y Cuerpos que gozan de una mayor aceptación entre la sociedad. Colorado manifestó que la valoración obtenida por los ciudadanos es «de mejor aceptación que lo que la misma Policía piensa».

Crisis del SUP

El director general de la Policía mostró también su preocupación por la crisis interna que vive desde hace varios meses el Sindicato Unificado de Policía (SUP), mayoritario en el colectivo. «Una escisión o una situación de tensión en el seno del SUP me preocupa porque fue el sindicato más votado en el primer proceso electoral en el Cuerpo y es, además, de carácter progresista», señaló. «Sin entrar en problemas sindicales, yo recomendaría una recuperación de su fuerza sindical, porque es de enorme interés para la Policía española», concluyó.

El director general de la Policía, José María Rodríguez Colorado, momentos antes de tomar parte en el seminario «Policía y Sociedad». Efe.

M.C.D. 2018

A más de 120.000 millones ascienden las ayudas de la CEE para la agricultura española en el primer semestre

Madrid (Colpisa, E.G.).— Las ayudas recibidas de Bruselas para el sector agrario español por medio del Fondo Europeo de Orientación y Garantía Agrícola ascienden a 120.685 millones de pesetas, durante el primer semestre de 1989.

Las subvenciones directas fueron de 107.450 millones, las compensaciones a organismos de intervención, 12.050 millones y el cobro de intereses por los gastos financieros ocasionados en la provisión de los fondos para el pago de las ayudas de 1.185 millones de pesetas. En consecuencia, las subvenciones de la Comunidad a la agricultura española aumentaron en un 13,5 por ciento según manifestaron ayer responsables del Fondo de Organización y Regulación de Producciones y Precios Agrarios (FORPPA).

José M. Sánchez, administrador general del FORPPA, explicó que a finales de 1989 se espera que las ayudas se sitúen por encima de los 240.000 millones de pesetas. Las subvenciones recibidas durante el pasado año fueron de 222.479 millones y las correspondientes a 1987 de 111.294 millones de pesetas. En la lista de países perceptores de este tipo de ayudas, España figura en sexto lugar. Está precedida de Francia, Italia, Alemania, Holanda y Reino Unido.

Los responsables del FORPPA consideran que las ayudas individuales se utilizan al máximo por los agricultores españoles, mientras que las subvenciones de mercado pueden aprovecharse mejor. Señalaron que hay sectores donde todavía está previsto un incremento importante de las ayudas, como ocurre con las frutas y hortalizas, por el efecto de la aproximación a los precios comunitarios.

Ayudas directas

Entre las ayudas directas, destacan las subvenciones de 30.663 millones de pesetas a las materias grasas, de las que 13.387 millones están destinados a la producción de aceite de oliva, y 14.132 a la de girasol. Siguen las primas a la oveja y cabra que hasta junio han sido de 15.781 millones de pesetas, y las ayudas a las plantas textiles, en su mayoría algodón, que ascienden a 12.692 millones de pesetas.

Los cereales, deducida la tasa de corresponsabilidad, han tenido unas subvenciones netas de 10.530 millones de pesetas. Asimismo, al sector vitivinícola se destinaron 7.293 millones de pesetas; a productos lácteos, 6.402 millones; a frutas y hortalizas, 5.013 millones; a semillas, 557 millones; a carne de vacuno, 3.180 (de los cuales 2.137 millones fueron para primas a las vacas nodrizas); a carne de porcino, 1.484; a las proteaginosas, 1.510; y a azúcar, 4.804 millones.

Los pagos al tabaco alcanzaron 4.857 millones de pesetas, al sector de huevos y aves, 373 millones y al apartado de «otros», que recoge las ayudas a la exportación de productos transformados, montantes compensatorios monetarios y adhesión y partidas de menor cuantía, unos 2.311 millones de pesetas.

De acuerdo con los objetivos marcados en el FEOGA-Garantía, los representantes del FORPPA destacaron el fuerte incremento registrado en las subvenciones a la mejora de precios al productor, mediante ayudas por unidad, por entrega de productos para ser transformados y en menor cuantía destinadas al estímulo del consumo de otros productos, etc. Con este fin han sido destinados 72.544 millones de pesetas, que representan el 67,5 por ciento y suponen 18.805 millones más que en 1988.

El 19,6 por ciento de las ayudas directas se ha pagado en forma de primas a la exportación de productos agrarios a terceros países, lo que incide al alza en los precios del productor al registrarse una menor oferta interior. Aún cuando las exportaciones fueron superiores a las del año anterior, las ayudas disminuyeron durante el primer semestre de 1989 debido al aumento del dólar o al mejor precio en el mercado internacional.

Por último, los representantes del FORPPA explicaron que las ayudas con cargo a fondos nacionales durante el primer semestre de 1989 ascendieron a 3.300 millones de pesetas. Este importe está destinado a la retirada de frutas y hortalizas, ayuda a la exportación de limón, frutos secos y lentejas.

Unos 13.000 ancianos pobres recibirán tratamientos termales

Madrid (Colpisa, E.G.).— Unas 13.000 personas de la tercera edad, sin recursos económicos, podrán disfrutar del Programa de «Termalismo Social», puesto en marcha por el Ministerio de Asuntos Sociales. Los tratamientos comenzarán a partir del 15 de septiembre hasta el 31 de diciembre y tienen una subvención total de 300 millones. Las comunidades más beneficiadas serán Cataluña, que dispondrá de 2.263 plazas y Andalucía de 1.949.

Con este programa, el Ministerio pretende poner a disposición de los ancianos que lo necesiten los servicios de 28 estaciones termales, con los correspondientes tratamientos de reumatología y aparato respiratorio. Los precios oscilan entre las 17.000 y las 34.000 pesetas por persona y turno.

Asuntos Sociales también pretende con este Programa el mantenimiento y creación de empleo, así como la rehabilitación de un sector que como el de las estaciones termales, «se encuentra actualmente infrau tilizado y con problemas para su supervivencia».

Las plazas están destinadas concretamente a los pensionistas y sus cónyuges de la Seguridad Social y beneficiarios de la misma, mayores de 65 años, que puedan valerse por sí mismos y que precisen los tratamientos contenidos en el Programa. La adjudicación se realizará atendiendo al grado de necesidad del tratamiento solicitado, a la situación económica del demandante y a su edad.

Las plazas se han distribuído entre las distintas comunidades. Detrás de Cataluña y Andalucía, y de acuerdo con el número de plazas destinadas, figuran: Valencia, con 1.321; Madrid, con 1.140; Galicia, con 1.131; Castilla y León, con 1.046; País Vasco, con 680; Castilla-La Mancha, con 559; Asturias, con 509; Aragón, con 481; Murcia, con 356; Extremadura, con 334; Canarias, con 296; Baleares, con 275; Cantabria, con 216; Navarra, con 163; y La Rioja con 105.

Los balnearios elegidos están ubicados en Lanjarón (Granada), Jaraba (Zaragoza), Requena (Valencia), Fortuna (Murcia), Cuntis (Pontevedra), Cofrentes (Valencia), Caldas de Besaya (Cantabria), Panticosa (Huesca), Caldas de Reyes (Pontevedra), Liérganes (Cantabria), Caldes Montbui (Barcelona), Chiclana (Cádiz), Santa Coloma (Gerona), Villanueva de las Torres (Granada), Lugo, Alange (Badajoz), Fitero (Navarra), Arnedillo (La Rioja), La Garriga (Barcelona), Caldes de Milavella (Gerona), Archena (Murcia) y Alhama de Aragón (Zaragonza).

La libertad de prensa, vital para la democracia

San Lorenzo de El Escorial (Efe).— Rosa Conde afirmó ayer que la libertad de prensa es un factor de «capital importancia» para la definición y el funcionamiento del Estado democrático. La ministra aseguró que en los últimos años, la sociedad española ha asistido a una «importante transformación» en el mundo de la comunicación, caracterizada, señaló, por el «pluralismo y la transparencia informativa».

Tras indicar que se ha producido también un «impresionante» crecimiento de la oferta informativa, a todos los niveles, subrayó que la principal consecuencia del proceso ha sido la creación de una «potente opinión pública, distinta a la que había en la época anterior».

Para Conde, la libertad de expresión, por un lado, y el derecho a la información que tienen los ciudadanos, «derecho individual y social», son elementos importantes en la Constitución española «que reconoce el derecho de los individuos a recibir libremente una información veraz».

Afirmó en otro momento que en España se vive actualmente en un sistema de comunicaciones «abierto y plural» y aseguró que se ha llegado a esta situación a través de cuatro puntos: la «definitiva liquidación» de la cadena de los medios de comunicación del Estado, la superación de la crisis que atravesó la prensa de los 70, la aprobación del Plan Técnico Nacional de la Difusión Sonora y la aprobación de la Ley de TV privada.

El uso de la cocaína se extiende a las capas sociales de poca renta, aseguró García Vargas al presentar la memoria anti-droga

Madrid (Imagen Press).— El ministro de Sanidad y Consumo, Julián García Vargas, y el delegado del Gobierno del Plan Nacional sobre la Droga, Santiago de Torres, presentaron ayer, en rueda de prensa, la memoria anual de dicho plan, correspondiente a 1988.

El Plan Nacional sobre la Droga, durante 1988, amplió la cooperación internacional; incrementó los servicios asistenciales; reformó el Código Penal ampliando las penas, abriendo la posibilidad de «remisión condicional de la pena» y la de investigación de patrimonios y decomiso de bienes de los traficantes, con la creación de la Fiscalía Especial; estableció criterios de cooperación con las organizaciones no gubernamentales, creando órganos permanentes; apoyó a los profesionales sanitarios de la atención primaria y realizó nuevas actividades en el campo de la reinserción social, a través de INEM, ayuntamientos, Asuntos Sociales y ONG.

El MEC desarrolló el programa de prevención de las toxicomanías en el medio escolar, con actividades de formación del profesorado y apoyo a las APAs y otros agentes sociales.

En el área de la reinserción social se desarrolló una actuación para poner en marcha un programa de formación ocupacional de drogodependientes; otro para la prestación social de los objetores de conciencia en el ámbito de la atención a personas con drogodependencias y un último de rehabilitación y reinserción social de reclusos toxicómanos.

España participó activamente en la elaboración de la Convención de la ONU contra el tráfico ilícito de estupefacientes y sustancias psicotrópicas. Este instrumento internacional controlará los productos químicos necesarios para la elaboración de drogas ilegales y la represión del tráfico mediante la confiscación de bienes y patrimonios.

Nuevas directrices

Las directrices para la actuación durante 1989, establecidas por la Conferencia Sectorial del Plan Nacional a principios de año, son: mejorar la calidad de los servicios de tratamiento de rehabilitación; proseguir la formación de profesionales cualificados, que es especialmente difícil pues no se dispone de métodos válidos sino que se extraen de la experiencia; consolidar las actuaciones y coordinación con las organizaciones no gubernamentales y mejorar la participación ciudadana y de los ayuntamientos.

Las prioridades para el bienio 1989-90 están encaminadas a los menores, a la disminución de la demanda, la cobertura de asistencia en lugares concretos, la mejora de la atención a los drogodependientes con incidencias jurídico-penales, la reinserción y la ampliación de la información y documentación de los recursos asistenciales disponibles, realizada con un estudio anual sobre la estimación del consumo y las actitudes de la población y la extensión y mejora del SEIT.

En las comunidades terapéuticas los gastos de atención a los drogadictos son de 1.100.000 pesetas por individuo y año. Sobre los centros ambulatorios, que son los que más drogadictos atienden, no se tienen datos.

Más cocaína

El ministro se refirió especialmente al consumo de la cocaína, sustancia de la que dijo que se está extendiendo a muchas capas de la población, y que está comprobado que supone un gran riesgo de enfermedades mentales y cardiovasculares irreversibles.

Diversas encuestas a la población muestran, según informó el ministro, que la heroína tiene cada vez peor imagen social; sin embargo, no sucede lo mismo con la cocaína, que se extiende a grupos sociales de rentas bajas.

El ministro de Sanidad y Consumo, Julián García Vargas, durante la rueda de Prensa que ofreció en la sede de su departamento, para presentar la memoria anual del Plan Nacional sobre Drogas.

García Vargas abundó en que se tiene la idea de que sólo detienen a pequeños traficantes, dato que, según él, es erróneo. El ministro dijo que más del 90% de las cantidades decomisadas las acumulaban entre el 8 y el 10% de los traficantes, en el caso de la heroína y el hachís; y el 95% de las cantidades de cocaína las acumulaba el 15% de los traficantes.

Perfil

La edad media de los drogodependientes que iniciaron tratamiento durante 1988 fue de 25,5 años, frente a los 24,8 de 1987; la antigüedad en el consumo también aumentó, pasando de los 5,1 años de 1987 a los 5,7 años en 1988; la edad de inicio del consumo de drogas se mantiene en los dos últimos años, 19,7. Estos datos indican que los adictos avanzan en edad y, por tanto, las capas sociales más jóvenes se mantienen alejadas en los productos tóxicos respecto a años anteriores.

M.C.D. 2018

Semprún: «Las subvenciones generan favoritismo y corrupción»

Santader (Colpisa, Rafael Herrero).— El ministro de Cultura, Jorge Semprún, afirmó ayer, lunes, en Santander que «las subvenciones generan indefectiblemente favoritismos y amiguismos, aunque la persona que las reciba sea totalmente honesta. Las subvenciones de cualquier tipo siempre provocan la existencia de ribetes de corrupción». Semprún, que participó en uno de los cursos celebrados en la UIMP, respondió con esta tajante afirmación al ser interrogado sobre las críticas y el rechazo que ha suscitado entre el sector de la industria cinematográfica el proyecto sobre este colectivo elaborado por su departamento, que será aprobado en Consejo de Ministros el próximo mes de septiembre. A pesar de su aseveración, aseguró que este documento no contempla ningún recorte de las subvenciones al sector cinematográfico, y achacó la crisis que vive su industria a la escasa asistencia de espectadores a las películas españolas.

Según Semprún, el colectivo afectado por la nueva norma legislativa «no ha rechazado el proyecto, sino que ni siquiera ha querido examinarlo». Añadió que el objetivo fundamental del Decreto es «cortar el cordón umbilical» que une al cine español con los Presupuestos del Estado. «El cine español ha vivido siempre de los Presupuestos Generales del Estado, durante la época franquista y durante la democracia, y es imposible que sea la única industria cultural que lo haga», dijo.

A juicio del ministro, la persistencia de este hecho «significaría que no habrá industria cinematográfica de ningún tipo cuando se suprima el proteccionismo exigido por los países comunitarios».

Semprún aseguró que «es ilógico que sea la industria del cine el único sector que no arriesge prácticamente nada, frente a otros colectivos como los editores», aunque negó en otro momento que su Ministerio haya decidido suprimir las subvenciones.

«Es totalmente falso que se haya suprimido un céntimo de las subvenciones o que el nuevo Decreto haya paralizado la industria. Si se hacen menos películas ahora es porque asisten menos espectadores al cine español», afirmó. A título de ejemplo, recordó que durante el pasado año las subvenciones concedidas por el Ministerio de Cultura alcanzaron los 2.500 millones de pesetas, una cifra superior a los 2.100 millones que generó la propia industria cinematográfica. «Lo que paraliza realmente la situación, es que esta industria está en situación catastrófica. Además hay que recordar que directores de prestigio, como Mario Camus o Gutiérrez Aragón, están trabajando actualmente para TVE», agregó.

La Audiencia Nacional no procesará a los ex-jefes de Amedo

Madrid (Efe).— La Audiencia Nacional acordó no procesar a seis funcionarios policiales que fueron jefes de Amedo y Domínguez, entre ellos el comisario general de Información, Jesús Martínez Torres, según un auto notificado ayer.

Con esta decisión, la Sección Tercera de lo Penal de la Audiencia rechaza la petición formulada por los abogados de los 104 ciudadanos que ejercitan la acción popular, quienes habían reiterado ante la Sala la petición de procesamiento para esos funcionarios policiales.

Se trata del ex-jefe superior de Policía de Bilbao, Miguel Planchuelo Herresanz; el comisario general de Información, Jesús Martínez Torres, y Julio Hierro Moset, Antonio Rosinos Blanco, Rafael Luis del Río Sendino y Francisco Alvarez Sánchez.

Según los abogados de la acción popular, durante la instrucción del sumario «se han ido potenciando» los indicios de criminalidad por los que habían pedido su procesamiento ya el pasado 20 de septiembre.

Por eso pedían su procesamiento, al considerar que Miguel Planchuelo podía ser autor y el resto encubridores de pertenecer al GAL, y de ser todos encubridores de seis asesinatos frustrados, dos falsificaciones en documentos de identidad y uso de nombre supuesto, delitos por los que están procesados Amedo y Domínguez.

Para rechazar esta petición, la Sala reitera lo que ha dicho ya en cuatro resoluciones anteriores, en el sentido de que no hay indicios racionales de culpabilidad suficientes como para procesar a los ex-jefes de Amedo y Domínguez citados.

Concretamente, en la última resolución dictada el pasado 11 de julio, la Sala explicaba que era lógico que Amedo y Domínguez mantuvieran relaciones con Martínez Torres y Planchuelo, sin que eso suponga indicios de la intervención de estos en hechos delictivos.

Tras reiterar esas argumentaciones, la Sala «no aprecia indicios racionales de criminalidad en la conducta de los funcionarios policiales de quienes se pretende la inculpación formal, eficientes y suficientes» para acordar el procesamiento.

Protesta

El abogado defensor de Amedo y Domínguez presentó ayer una protesta formal en la Audiencia Nacional por no haber conocido que el juez ordenó «pinchar» los teléfonos de las ex-novias de sus clientes, informó el propio letrado.

Gonzalo Casado, que formuló su protesta a efectos de un futuro recurso de amparo ante el TC, considera que esta circunstancia es motivo suficiente para considerar nulo el auto por el que se procesó a sus defendidos por la muerte de Juan Carlos García Goena.

Chaves califica de «peligrosa» la oposición política desarrollada por los sindicatos

El Escorial (Colpisa, José Luis Alvarez).— El ministro de Trabajo y Seguridad Social, Manuel Chaves, calificó ayer de «peligrosa» la función que actualmente desarrollan los sindicatos, tendente a suplir a los partidos políticos de la oposición.

Chaves señaló que precisamente son las centrales débiles quienes más politizan los conflictos sociales, reclamando al Gobierno y a los partidos lo que son incapaces de obtener de los empresarios y, en ocasiones, incluso de los propios trabajadores. El titular de Trabajo realizó estas declaraciones en la apertura de un seminario, titulado «Los sindicatos en la sociedad industrial desarrollada», que se celebra durante esta semana en El Escorial, organizado por la Universidad Complutense.

En posterior rueda de prensa, el ministro resaltó la debilidad de las organizaciones sindicales en España. En su opinión, las centrales están en crisis y así lo reconocen en reiteradas ocasiones algunos de sus dirigentes. No obstante, Chaves advirtió que con sus palabras no quería descalificar la labor de los sindicatos, si bien reconoció que con el clima de diálogo existente «la concertación será imposible en el otoño».

A juicio del ministro, las demandas sociales presentadas por UGT y CC.OO. conjuntamente están cargadas de reivindicaciones políticas «contra el Gobierno». «Podemos estar atendiendo al acto de convertir un sindicato de trabajadores en un partido de ciudadanos. Lo que está a un paso de transformarse en una organización política encubierta» añadió. A continuación lamentó que tanto UGT como CC.OO. partan de la base de que el Gobierno carece de oposición política. «Lo que me parece un salto al vacío», afirmó.

Chaves recriminó a las centrales que a la hora de la negociación colectiva tan sólo exijan a los empresarios incrementos salariales y no demanden avances en cuestiones sociales. En este sentido dijo que «son precisamente estas exigencias las que luego reivindican al Gobierno» y, a título de ejemplo, mencionó la reducción de jornada en Alemania, donde los sindicatos han conseguido reducirla en la negociación colectiva a las 36 horas semanales.

En su encuentro con los periodistas, Manuel Chaves manifestó que es cada vez más urgente «encontrar fórmulas para la renegociación del derecho a la huelga». Se mostró partidario de la autorregulación de los servicios mínimos, pero «el problema es buscar fórmulas que satisfagan a todas las partes».

También se refirió al modelo de Consejo Económico y Social elaborado por su departamento. Manuel Chaves aseguró que el texto definitivo puede recoger enmiendas presentadas por los interlocutores sociales. Según sus palabras, el Gobierno dará luz verde al CES antes de que finalice 1989. «Aunque todavía no tenemos definido el procedimiento legal a seguir» puntualizó.

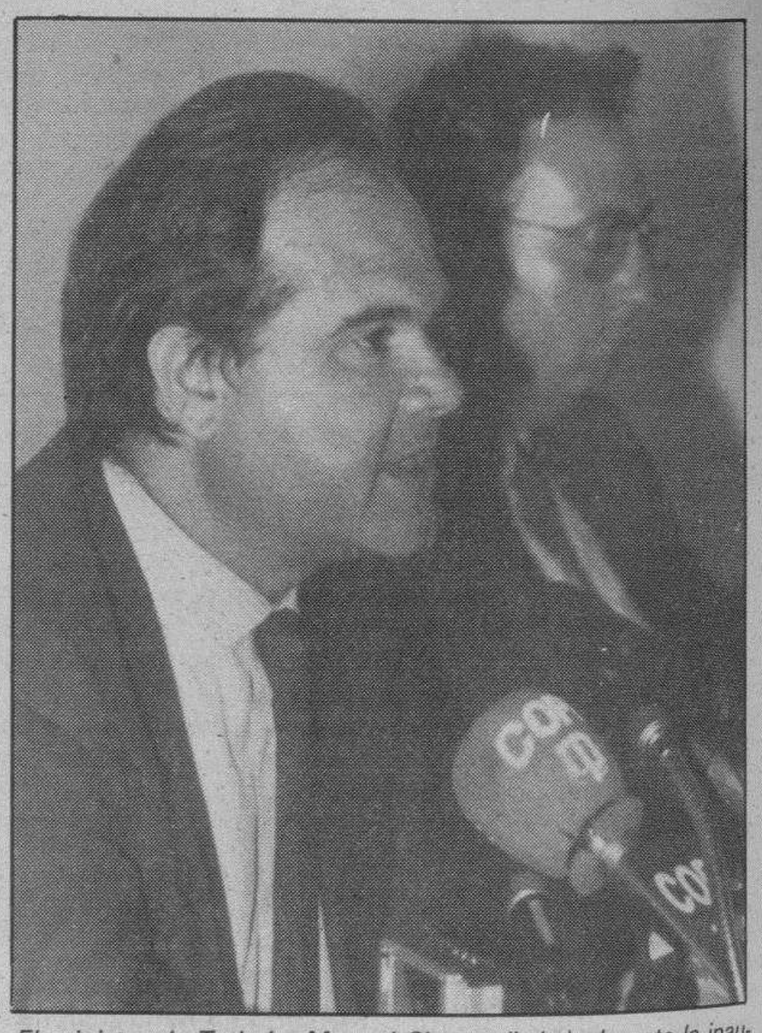

El ministro de Trabajo, Manuel Chaves (Izda.), durante la inauguración de un curso sobre «Los sindicatos en la sociedad industrial desarrollada», organizado por la Universidad Complutense en la localidad de San Lorenzo de El Escorial.

Caída de afiliación

Por otro lado, durante su conferencia, titulada «La crisis de la representatividad, consecuencia de la fragmentación de la clase trabajadora», señaló la caída de la tasa de afiliación que registran los sindicatos. En su opinión, este hecho obedece a los cambios en los procesos productivos, a la tercialización de la economía y las variaciones socio-culturales que inciden en la representatividad buscada por los trabajadores. Dijo el ministro, que esto se pone de manifiesto en la negociación colectiva de los últimos años.

Por último, el ministro subrayó que para salir de la crisis que viven los sindicatos es necesario aumentar la representatividad de los trabajadores, en el sentido de que las centrales cumplan con su labor social y presenten en las mesas de negociación nuevas técnicas y métodos para gestionar los conflictos.

El vicepresidente del Gobierno, Alfonso Guerra, aconseja a la derecha «sosegarse y ser coherente»

Madrid (Colpisa, Susana Olmo).— El vicepresidente del Gobierno, Alfonso Guerra, aconsejó a la derecha española «serenidad y sosiego» para no culpar a los socialistas de sus propios errores.

Al término de la conferencia que pronunció en los cursos de verano de la Complutense, Guerra expresó su deseo de que el PP acierte en la elección de la persona que habrá de sustituir a Calero como portavoz del grupo parlamentario, «que debe estar en disposición de dialogar, buscar la concertación cuando se pueda y oponerse cuando no se pueda».

«La derecha española debería aprender un principio político de extraordinaria importancia, como es comprender que no todo lo que perjudica al adversario beneficia al propio partido. Siempre tienen la tentación de creer que todo lo que puede hacer daño al Gobierno les va a venir bien. Pero su electorado no les premia cuando adoptan posiciones que no son coherentes con sus programas», dijo.

En el curso de su conferencia, que inauguró el ciclo titulado: «El socialismo de fin de siglo», Guerra comentó que el proceso de reflexión que se ha abierto en todos los partidos socialistas europeos no puede considerarse como una crisis de identidad, sino de adaptación a los cambios que se han operado en la segunda mitad del siglo. «El socialismo democrático ha sido, es y será la opción política que persigue plasmar en la realidad un mayor grado de libertad para que todos puedan desarrollarse, mediante un cambio que organice la solidaridad y suprima las desventajas».

Para Guerra, la gran contradicción actual es que mientras que las reformas que se apuntan tienen una dimensión global, los instrumentos políticos siguen operando en un marco estrictamente nacional. Los grandes desafíos que se plantean ante esta situación son, según señaló, aumentar el control democrático sobre la evolución de la economía en los países desarrollados, conseguir un nuevo concierto internacional de las instituciones, avanzar en el proceso de unidad europea para que la CEE se convierta en el motor de progreso en el mundo, convertir el socialismo democrático en el modelo inspirador de las reformas de los países del Este y dotar a la actividad doméstica de cada país de una perspectiva internacional.

Guerra definió el papel del Estado en esta nueva sociedad como asegurador del control democrático sobre las inversiones especulativas, para fomentar inversiones productivas y como agente para la redistribución del poder político. «El desarrollo tecnológico puede tener tantas consecuencias que son necesarios nuevos mecanismos de control. En época de grandes cambios, los partidos socialistas y socialdemócratas deberían convertirse en sujetos activos de ese cambio», añadió.

El número dos del PSOE insistió en la idea de avanzar en el proceso de unidad europea como método para conseguir los grandes desafíos, «porque no habrá nuevo orden internacional sin que haya una región en el mundo que actúe como impulsora, dijo. Pero la Europa política no basta si no se tiene presente un modelo de sociedad justa, equilibrada y próspera que combine la prosperidad económica con un mayor bienestar para cada uno».

La idea del socialismo democrático debe inspirar, según afirmó, no solamente la unidad de Europa, sino también el proceso democratizador iniciado en los países del Este. «Ante la decadencia irreversible de la ideología comunista, el socialismo democrático es la alternativa más adecuada y la única ideología que refleja en estos momentos las posiciones de izquierda, combinando la justicia social con la democracia y la libertad», dijo.

M.C.D. 2018

CIRCULO
CAJA DE AHORROS
Y MONTE DE PIEDAD DEL
CIRCULO CATOLICO

Diario de Burgos

ESPECIAL ECONOMIA

Cajeros Automáticos Siempre a su servicio
CIRCULO

Coordina: Roberto Granja | N.° 275 | Martes, 18 de Julio de 1989

Solchaga no consigue enfriar la economía española

Javier Navas

LOS sucesivos intentos de las autoridades económicas tendentes a «enfriar» el crecimiento de la economía se han estrellado con la euforia y la dinámica del crecimiento interno, muy difíciles de frenar a estas alturas. La economía española parece convertida en una especie de vehículo sin frenos y cuesta abajo, con una inercia de crecimiento muy considerable, que se prolonga ya desde hace unos tres años largos.

La semana pasada, el Gobierno anunció una serie de medidas de carácter básicamente monetario, con alguna incrustración de medidas fiscales, que han sido consideradas como insuficientes por muchos expertos económicos, mientras el gobernador del Banco de España convocaba estos últimos días a los líderes de los principales bancos para recomendarles la elevación de los tipos de interés con objeto de frenar la expansión del crédito.

La medicina monetaria, insuficiente

Todas las medidas monetarias tomadas en los últimos meses han servido para muy poco a la hora de provocar un aumento en los tipos de interés y una aminoración en el ritmo de crecimiento del crédito, una de las variables que mayor incidencia negativa está teniendo, por paradójico que pueda parecer, en la creación de estímulos a la inflación. Hace pocos días, el Banco de España daba a conocer los datos relativos a la evolución reciente del crédito, cuya trayectoria ha resultado ciertamente preocupante, con crecimientos medios en los últimos meses superiores al 20 por ciento.

Bancos y Cajas de Ahorros están concediendo más créditos que nunca con anterioridad y nada parece indicar que la demanda crediticia responda a necesidades de financiar inversiones por parte de las empresas. Más bien existe una demanda derivada de la presión de las economías domésticas por encontrar recursos financieros con los que abordar incrementos de sus gastos de consumo de bienes duraderos. Y, a veces, ni siquiera duraderos.

Hasta el momento, pocos resultados positivos han cosechado los diversos responsables de la economía que se han enfrentado a la imperiosa tarea de ponerle un poco de moderación y freno a la evolución económica. Las recomendaciones de las autoridades a las entidades financieras para que moderen sus concesiones de crédito tampoco han dado mucho resultado.

Por otra parte, Bancos y Cajas de Ahorros se encuentran embarcados en una dinámica de feroz competencia en busca de clientes y nadie parece dispuesto a ceder ni un ápice de cuota de mercado o de su capacidad para atraer nuevos clientes. Los aumentos de los tipos de interés decididos por las autoridades monetarias han tenido muy poca respuesta por parte de las entidades financieras, que han tratado por todos los medios de mantener sus niveles de tipos de interés para no espantar a sus clientes. De esta forma, toda la escalada de medidas de creciente dureza monetaria apenas ha tenido efecto en la reducción de las concesiones de crédito.

La afloración del dinero

Pero nada parece indicar que el crédito está siendo el único culpable a la hora de alimentar de más recursos los bolsillos de los españoles. La capacidad de gasto de consumo tiene sus orígenes en otras fuentes de procedencia del dinero que hasta ahora permanecía más o menos oculto. No es que esté apareciendo dinero nuevo sino que, simplemente, está siendo utilizado de otra forma.

La lucha contra el aumento del crédito no ha dado hasta ahora los resultados apetecidos debido a la rivalidad entre Bancos y Cajas.

Esta hipótesis ha sido barajada por bastantes expertos pero también corroborada por medios oficiales, concretamente por los responsables del seguimiento de la actividad tributaria y fiscal. Toda la ofensiva lanzada contra el «dinero negro» en los últimos meses podría haber desencadenado un aluvión de gastos de consumo de muchos ciudadanos, cansados ya de ir de un sitio para otro en busca de un refugio seguro para sus ahorros y a resguardo de toda inspección fiscal.

La batalla de Hacienda para localizar y sacar a la luz grandes sumas de dinero que permanecían ignoradas para los senderos monetarios y fiscales habituales parece haber sacado a relucir cifras realmente notables. La última referencia en este sentido es el billón de pesetas que ha sido descubierto en estos últimos meses en La Caixa catalana.

Un fenómeno algo artificial

Parece que esta implacable persecución de la Hacienda contra el dinero escondido ha sido la responsable en buena medida de una parte considerable del aumento del consumo que se ha intensificado en los últimos meses, concretamente en la primera mitad de este año. Muchos españoles parecen haber optado por gastarse una parte de sus ahorros antes que proseguir su infructuosa búsqueda de unos refugios seguros y estables para el dinero que no quieren declarar a la Hacienda, refugios que parecen inexistentes o, cuando menos, muy difíciles de encontrar a estas alturas.

Parece bastante claro que estos contribuyentes distraídos no son los que acuden a los bancos en demanda de créditos, pero sí pueden encontrarse entre el pelotón de españoles que ha intensificado con enorme vigor sus gastos de consumo a lo largo de esta primera mitad del año en curso, hasta el punto de escandalizar a algunos de los indicadores más sensibles de la economía española en su vertiente consumista.

No debe tratarse, por otra parte, de un colectivo de consumidores pequeño. En las listas de La Caixa han aparecido más de 250.000 titulares de cuentas de «dinero negro» y los cálculos de la Hacienda sobre el número de ciudadanos que se habría escondido, fiscalmente hablando, en las primas de seguros ahora perseguidas ronda las 400.000 personas. Es muy probable que una parte de estos contribuyentes hayan optado por incrementar su capacidad de gasto y que este fenómeno haya provocado un aumento del consumo que esté registrándose en las estadísticas oficiales, aunque en este caso se trataría de un fenómeno más estadístico que real.

Lo bueno, a veces, hace daño

Las preocupaciones existentes en medios económicos, tanto oficiales como privados, sobre la evolución de la economía se han concentrado en el excesivo crecimiento de la demanda interna por lo que tiene de amenaza contra el equilibrio de los precios y contra el desequilibrio exterior de la economía, fomentando la inflación y el déficit exterior. Son la cara negativa de un proceso de crecimiento económico que ha generado bastantes cosas positivas pero que tiene riesgos indudables a medio plazo, cuya corrección resulta urgente.

El país está consumiendo bastante más de lo que produce y carece del ahorro suficiente para financiar sus inversiones debido al ritmo muy superior de estas últimas en relación con la tasa de ahorro de la economía. De ello se derivan los crecientes desequilibrios que son en estos momentos en eje de nuestros males, no tanto inmediatos como futuros, aunque el desequilibrio de los precios ha dado muestras ya más que suficientes de su presencia a lo largo de estos últimos meses.

Un informe muy reciente del Ministerio de Economía señalaba a este respecto que "el especial dinamismo de la demanda supera la aportación de la producción nacional, que debe ser complementada en considerable medida por las importaciones, con la consiguiente erosión del sector exterior. Con ello, se está dificultando la consecución de un modelo de crecimiento más susceptible de ser mantenido en el medio plazo".

Las temidas medidas fiscales

Este diagnóstico es compartido en la actualidad por muchos analistas económicos. Pero a la hora de estudiar las medidas que podrían reconducir esta evolución no deseada de las cosas, los remedios son diferentes según quien los intente aplicar o recomendar. Hasta la fecha, la medicina monetaria ha dado escasos frutos y se ha revelado, cuando menos, como insuficiente. La mayoría de los expertos económicos clama o simplemente recomienda la adopción de medidas fiscales, que serían las únicas capaces de recortar la capacidad de gasto de los consumidores.

Aunque la persecución del fraude contenido en las primas únicas ha sido ya, en la práctica, una medida fiscal de amplio contenido, muchos expertos se inclinan por recomendar la adopción de medidas que afecten al Impuesto sobre la Renta. Hasta ahora, este Impuesto era completamente inexistente, dada su inconstitucionalidad. En estos momentos, una vez aprobado por el Congreso, las autoridades económicas tienen la luz verde para intervenir por esta nueva vía, hasta ahora vedada. Es muy probable que no dejen pasar la ocasión para hacerlo, quizás a la vuelta del verano.

SIEMPRE AL SERVICIO DEL DESARROLLO
Y PROGRESO DE BURGOS
CAJA DE AHORROS
MUNICIPAL DE BURGOS

M.C.D. 2018

Las grandes empresas francesas están peor de lo que aparentan

Diego Weber

AUNQUE la economía francesa ha seguido en los últimos años una buena trayectoria, sus grandes empresas no han sabido o no han podido sacar tajada a la racha que les ha venido de cara. Un reciente estudio realizado por encargo del Ministerio de Industria denota esta circunstancia hasta ahora desconocida para muchos.

Con un presupuesto de 10 millones de francos para analizar una muestra de trescientas empresas de facturación anual comprendida entre el millón y los 35.000 millones de francos, los poderes públicos galos, en colaboración con la empresa privada de investigación Bain & Co., han detectado serios desequilibrios en la estructura industrial de Francia, sobre todo en lo que se refiere al aspecto financiero de las mayores unidades productivas y su futura proyección europea.

Erróneas apariencias

Si desde fuera de las fronteras francesas la acometividad de sus empresas las presenta teóricamente potentes y sanas a simple vista, llegado el momento de entrar en detalles tal suposición resulta errónea. Sólo un 4 por ciento de ellas, según concluye el citado trabajo, poseen una capacidad de endeudamiento suficiente para cumplir sus objetivos de ventas, producción y expansión fijados. Sólo el 2 por ciento, gracias a la mejora de la rentabilidad, está en condiciones de cumplir tales metas y un 34 por ciento, nada menos, precisa de mejoras en su estructura de capital, ya sea mediante ampliaciones o aumento de las reservas para conseguir un nivel de recursos propios adecuado.

Pero eso no es todo. Unicamente una cuarta parte de las grandes compañías galas son superiores en tamaño a sus rivales internacionales, hecho preocupante ante la llegada del Mercado Unico, habida cuenta de que las empresas francesas exportan el 33 por ciento de su producción y una buena parte de esas ventas al exterior son absorbidas por Europa. Ello implica, a medio plazo, la dificultad de establecer economías de escala competitivas por razones de dimensión. La solución a este problema, para las dos terceras partes de ellas, pasa por las fusiones y adquisiciones, pero estas no son decisiones susceptibles de tomar de inmediato, puesto que una de cada dos, y este es el problema esencial de fondo, va directa a un endeudamiento desproporcionado sin remisión, y ahora precisamente que los tipos de interés no están por la labor de reducirse, tanto en moneda nacional como extranjera.

Endeudamientos como losas

Puede decirse, sin temor a equívocos, que el 50 por ciento de las compañías galas están hipotecadas —valga la expresión— a medio y largo plazo, pues el peso de las deudas en tales períodos pesa como una losa en su pasivo si se comparan con la cuantía de los recursos propios. De esta manera, el alto nivel de capitales permanentes, presentado a bombo y platillo en su balance, esconde un desequilibrio peligroso, según ha denotado el Ministerio de Industria.

Y es que las deudas a medio y largo plazo representan el 60 por ciento de los capitales más las reservas por término medio y el 100 por cien en el caso las compañías con mayor actividad. Por otra parte, las provisiones para expansión y desarrollo progresan mínimamente, a razón de un 2,5 por ciento anual a partir de 1985, cuando antes lo hacían al 3,8 por ciento, porcentaje este segundo, por otro lado, en franca desventaja con los contabilizados por las empresas alemanas, las más temidas en Francia por motivos históricos y obviamente económicos.

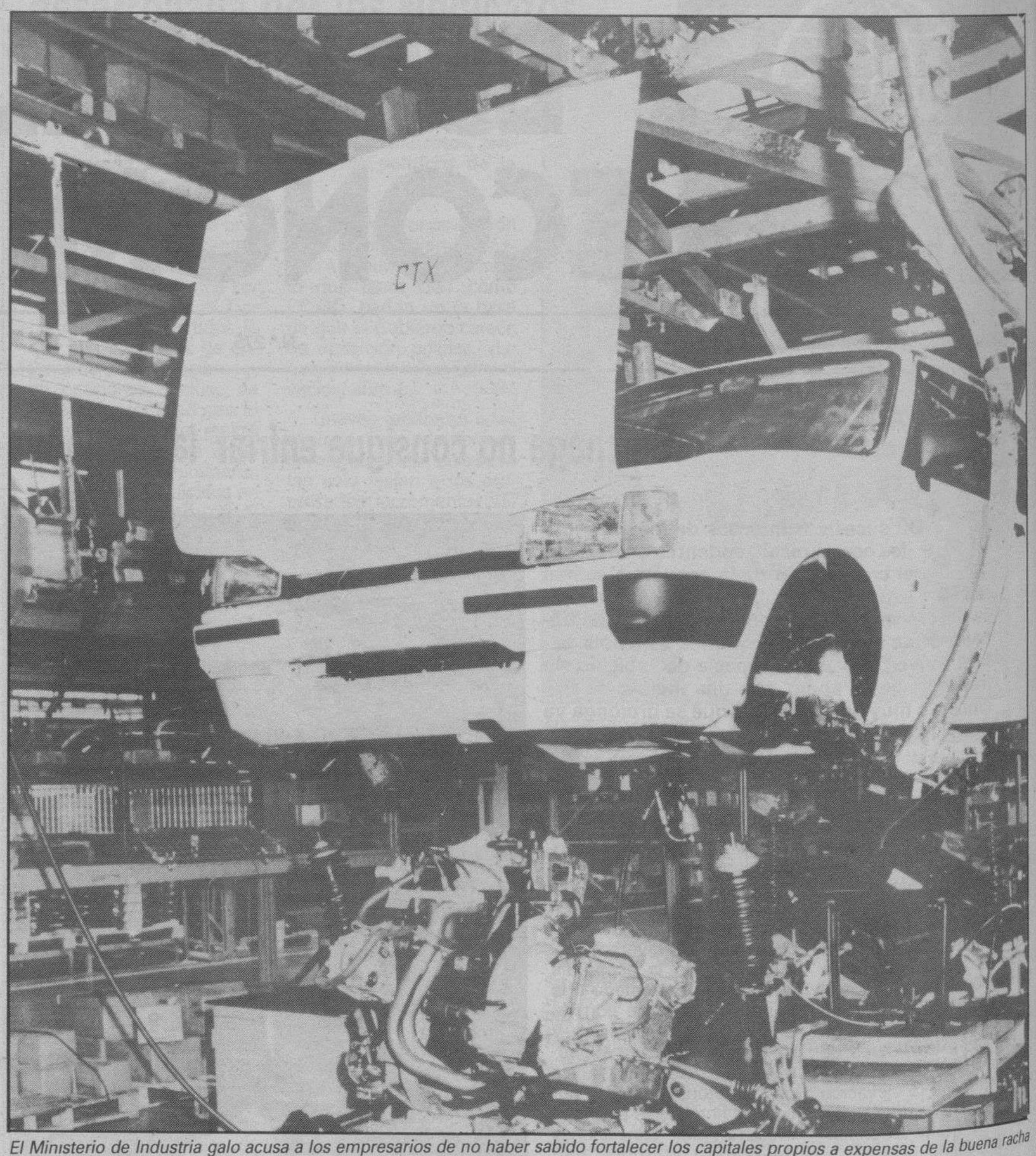

El Ministerio de Industria galo acusa a los empresarios de no haber sabido fortalecer los capitales propios a expensas de la buena racha económica.

La autofinanciación brilla por su ausencia

Tal estado de cosas se debe a varios factores. El primero de ellos, la renuncia a la autofinanciación, seguido de una expansión internacional de muchas empresas, como si se tratase de huír hacia delante para olvidar, que ha llevado a un aumento de la misma del 20 por ciento en los tres años pasados. Ambas realidades han chocado y el resultado lógico no ha podido ser otro que el aumento de los endeudamientos por encima del listón de lo razonable.

Es ahora cuando los empresarios solicitan la reducción de impuestos y cargas financieras, pero no por otra cuestión distinta de la falta de previsión. Según el análisis del Ministerio de Industria francés, los buenos años económicos no han sido aprovechados, bien a sabiendas, bien por negligencia. Ahora queda saber cómo saldrán adelante las industrias sin caer en un bache. No se piensa en otra cosa que en la necesidad de capitales poco especulativos y con ánimo de apoyo. La cuestión es encontrarlos en el interior de Francia antes de quedar las empresas inermes ante la llegada de otros exteriores, con intenciones no precisamente amigables, cuando el trasiego de capitales en Europa sea moneda corriente.

El final de la aventura Camp

Primo González

LA venta, que parece ya firme, de la compañía S.A. Camp a una compañía multinacional por la cifra de 31.500 millones de pesetas, se va a convertir en la mayor operación de venta de una empresa española este año a capital extranjero. Habrá que ver cómo se aclara en primer lugar el derecho prioritario de venta, que se disputan dos compañías multinacionales, una americana y otra alemana, que están en plena discusión para ver quién firmó primero.

Los alemanes son, de momento, los que poseen según parece la prioridad de los derechos, ya que Benkiser ha cerrado la transacción ante fedatario público y Procter and Gamble, tras varias semanas de largas y dilatadas negociaciones, tan sólo contaba con una opción cuya validez legal de cara a invalidar la venta de Camp a otra empresa es lo que está ahora en discusión, posiblemente en los tribunales.

No han sido, de todas formas, los únicos que se han interesado por la adquisición de esta compañía catalana de origen y propiedad familiar, ya que el mismísimo Manuel Luque, gerente durante algunos años de la empresa, llegó a realizar un ofrecimiento, de cuantía muy inferior a la que se ha convertido en precio final de la transacción.

Novios no le han faltado, en efecto, a la empresa que hace pocas semanas dejara, casi por la puerta falsa, el televisivo Manuel Luque, quien ya dijo en el momento de su forcejeo previo a la despedida que lo suyo era una expulsión para facilitar la venta de la compañía de los hermanos Camp a una multinacional extranjera, extremo éste negado vehementemente por los accionistas casi únicos de la sociedad y que ahora se ve confirmado por la realidad.

Desde un punto de vista algo chauvinista y de nacionalismo económico, el que una empresa de capital integramente español pase a manos extranjeras tiene algo de desgracia nacional, aunque no esté demostrado necesariamente que una empresa en manos de capital extranjero, sobre todo si actúa en un sector no estratégico, no produzca mayor riqueza al país que una empresa controlada por ciudadanos españoles en su totalidad.

Camp ha sido la única sociedad española de cierta importancia que ha logrado mantener una cuota de mercado en el negocio de los detergentes de cierta consideración frente a las compañías multinacionales que operan en este negocio. Era un caso bastante atípico, con una mezcla de calidad de marca, red comercial adecuada y capacidad de venta, que ha sido capaz de mantener un hueco importante en este negocio del detergente, en el que parece que sólo pueden vivir —como en otros sectores de la actividad económica— un puñado de empresas muy reducido, a lo más tres o cuatro compañías.

España perdió muchos trenes industriales en estos últimos años y poco a poco va cayendo en lo que posiblemente entra dentro de la lógica del realismo económico y, si no hemos sido capaces de tener un coche genuinamente español, difícil era que tuviéramos un detergente made in Spain con todas sus consecuencias, aunque el que fabricaba Camp, a pesar de la nacionalidad española de sus propietarios, tenía de español casi lo mismo que los demás, ya que incluso buena parte de la tecnología utilizada para la fabricación del producto era de origen japonés.

El sueño de una empresa española en un sector altamente competitivo se esfuma, una vez más, ante la prioridad de los empresarios españoles de abandonar el barco, coger el dinero y dedicarse a otro tipo de negocios más lucrativos o de menos imaginación. Como ejemplo resulta un poco triste.

M.C.D. 2018

La cosecha de cereales viene baja, con unos rendimientos por debajo de las previsiones.

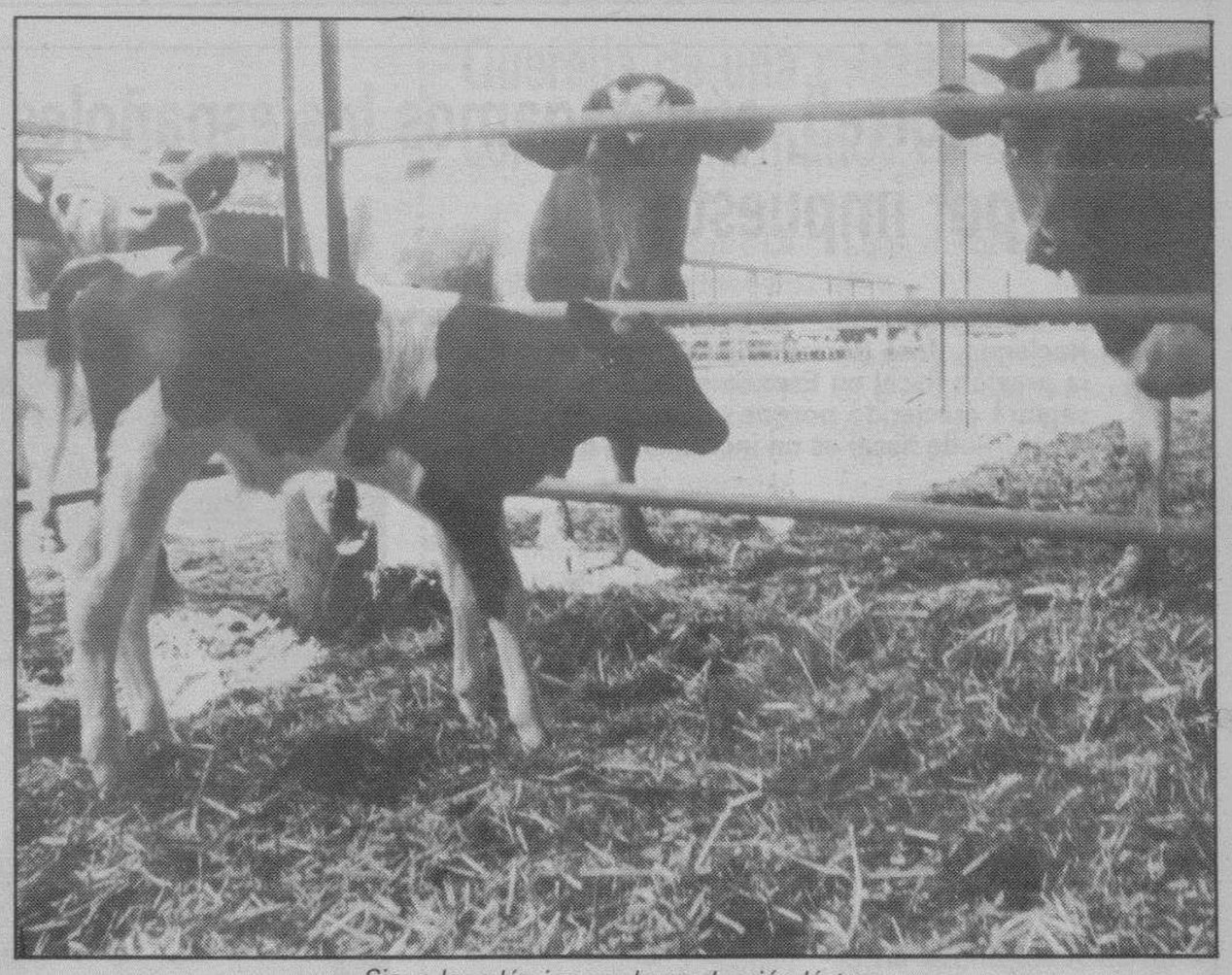

Sigue la polémica por la producción láctea.

Los cereales, la estrategia de Merco-Merca y la guerra de los ganaderos de la leche de vaca

Fernando Aldea

POR fin, el ministro de Agricultura, Carlos Romero, acompañado de su inseparable secretario general técnico, Gabino Escudero, hizo un avance de las previsiones de cosechas para la actual campaña. Carlos Romero habló de todas las producciones aunque lo cierto es que a estas alturas lo más importante eran los cereales por la especial situación de este sector con sus precios hundidos.

Nada nuevo sobre lo que ya se puede conocer en torno o a los cereales. Viene la cosecha baja, un 15 por ciento inferior a la de 1988 pero eso no es noticia y así lo vieron los expertos asesores en comunicación del Ministerio. La noticia es que la cosecha de 20,1 millones de toneladas es superior un tres por ciento a la media de los últimos seis años.

A estas alturas no es comprensible que se sigan utilizando de esta forma las estadísticas. Parece hay interés en destacar que nos encontramos ante un año de cosecha normal y que, en consecuencia, las rentas no van a verse perjudicadas. Lo cierto es que estamos ante una campaña con rendimientos muchos más bajos de los previstos y que la producción no va a llegar a esos 20 millones de toneladas. Es algo normal. En medios técnicos de la Administración todavía no se tiene certeza de los balances que se hicieron en la campaña anterior como para dar validez a unas cifras provisionales. La cosecha de cereales viene a la baja, más de lo que hubieran deseado los cultivadores. Por este motivo, hay razones objetivas para pensar que los precios deben subir a corto plazo. Hay que guardar cebada o, al menos, no vender a las ofertas de 21,50 pesetas que abundan en el campo.

Merco-Merca

Aunque los cereales han sido noticia y lo van a seguir siendo por encontrarnos en plena campaña de recolección, la noticia en materia de Agricultura ha estado en la filosofía de Merco y Merca, así como en el contencioso de la leche.

Merco era una empresa pública, lo sigue siendo, que en su día aspiraba a llevar adelante un plan de reprivatización entre las cooperativas para adecuar así su estructura a la que funciona en otros países de la Comunidad. Sucedió sin embargo que ese proyecto no se llevó a cabo y que Merco siguió su funcionamiento como tal. Lejos de contenerse en sus actividades, se lanzó a una serie de actuaciones, ampliaciones de capital, etc... con el fin de entrar de lleno en la comercialización de aceite de oliva o girasol, compra de pipa u otras actividades en el cereal.

Hace algunos meses, los industriales del sector denunciaron a esta empresa pública porque estimaban estaba haciendo competencia desleal. No se entendía que pagase a un precio la pipa y vendiera por debajo de costes. Los industriales entendían que se estaba nutriendo de ayudas oficiales para soportar las pérdidas y llevaron el asunto a Bruselas. La Comunidad acaba de pronunciarse sobre este contencioso y ha pedido explicaciones a los responsables de Merco. No se quiere que exista competencia desleal en el sector de las grasas y menos con fondos públicos.

El expediente abierto a Merco, tiene sin embargo un alcance mayor. De hecho pone sobre la mesa el modelo de empresas que pretende la Administración, si es que tiene en su mente algún modelo. Porque, no se explica uno muy bien cómo en Industria se promueve el desmantelamiento del INI alimentario a través de Endiasa y por otra parte en Economía o Agricultura se mantiene el proyecto de grupo público en este sector estratégico.

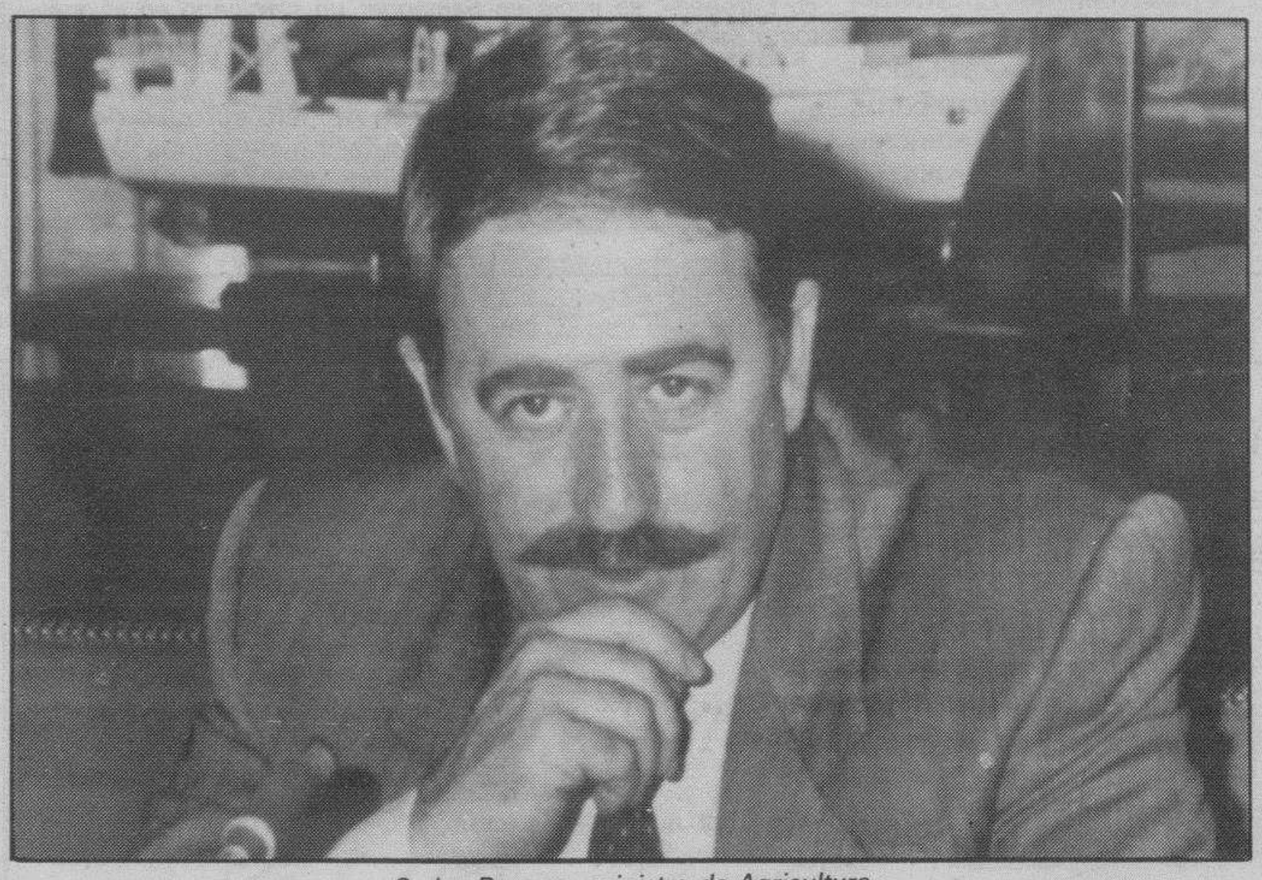

Carlos Romero, ministro de Agricultura.

Sería importante que el Gobierno se definiera sobre qué tipo de empresas agroalimentarias quiere en España para, a partir de ahí, seguir el modelo. Lo que sucede con el grupo Merco, tiene comparación con las últimas andanzas de Mercasa. En teoría, empresa de distribución pública que promueve este tipo de actuaciones. Hoy, en las últimas semanas, accionista principal de Elosúa con el fin de llegar al control de la misma.

A la vista de estas dos actuaciones, el lector y, sobre todo, el contribuyente, tiene el derecho a saber cuál es el objetivo de Merca y de Merco en el contexto de este sector. Lo debería tener claro el Ministerio de Agricultura y también el de Economía. Nosotros no tenemos muy claro si lo que pretende el Gobierno es una economía más liberalizada o a otra bajo control de los inspectores del Ministerio. Los empresarios del sector privado, no dan importancia a que Merco funcione como una más en el mercado. Lo que preocupa a los industriales es que, con ayudas en base a fondos públicos se les haga competencia desleal. Desde la perspectiva de los productores, que Merco compre al alza en los mercados en origen, sin importar cómo venda posteriormente al consumo, en principio es positivo. Se trataría de una ayuda encubierta, una especie de compensación a sus precios. Sin embargo, eso podría ser simplemente pan para ayer y hambre para mañana. El objetivo no es que Merco haga de madre de la caridad para comercializar lo que no pueden hacer los agricultores y ganaderos. El fin último debería ser que los productores fueran protagonistas de ese proceso comercial y que no vivieran o tuvieran la tentación de pensar que están a la sombra de Merco como antes lo estuvieron el SENPA.

La leche a tortas

Sigue la polémica por otra parte en la leche de vaca, especialmente entre los ganaderos de las provincias del Norte, con la excepción de Galicia, aunque los problemas han sido generales en casi todo el país.

La guerra de la lecha no se ha producido ahora por casualidad. Es un proceso que se está gestando ya desde hace unos meses. Es un problema de precios pero y, quizás sobre todo, de forma de entendimiento entre industriales y ganaderos. Las empresas desde un primer momento se mostraron reacias a todo tipo de compromiso con el sector y, casi arrastras, acudieron a una mesa convocada con retraso por el Ministerio de Agricultura en el mes de abril.

La imposibilidad de un acuerdo se saldó con un arbitraje de la Administración para fijar precios mínimos de 37 pesetas en la temporada de verano y de 42 pesetas en invierno. Sin embargo, ya se advirtió entonces que se trataba simplemente de unos precios mínimos y que se deberían convocar mesas de trabajo en cada zona entre industrias y ganaderos para responder a las condiciones concretas del sector.

Lo que ha sucedido en estos dos últimos meses desde que se firmó el acuerdo es que los industriales casi en su conjunto, se negaron a reunirse con los ganaderos. Fue imposible desarrollar el principio de mínimos fijado por el Ministerio de Agricultura y eso levantó malestar entre los productores. Las protestas han llegado cuando han visto las primeras liquidaciones.

En la guerra de la leche hay un problema de precios y otro de falta de voluntad negociadora por parte de las industrias. Pero, sobre todo, hay una diferencia de cotizaciones entre un año y otro que resulta de difícil comprensión para los ganaderos. No se explican muy bien cómo hace un año los industriales se rifasen la producción, firmasen contratos hasta por encima de las 60 pesetas y un año después, sin que hayan variado las circunstancias del mercado, la leche esté por los suelos con diferencias de hasta más de 20 pesetas en litro.

Probablemente la leche tuvo un precio que no correspondía hace un año y los ganaderos fueron los primeros sorprendidos. Pero, esa misma sorpresa se muestra ahora cuando se les dice que la leche no tiene precio cuando, además, muchos se habían lanzado a fuertes inversiones confiando que iba a durar el negocio de las cotizaciones elevadas. Las soluciones a este contencioso pasan en primer lugar por las mesas de negociaciones donde ya se han sentado las empresas con una mayor visión de futuro. En segundo término, la salida pasa por otros precios, un punto más intermedio entre lo pagado en los últimos meses y las cifras al alza de la campaña anterior.

La violencia desatada en Cantabria ha sido la culminación de un proceso de malestar entre los ganaderos que probablemente no se va a repetir en otras autonomías donde algunos industriales se han aprestado ya a convocar mesas de trabajo. En definitiva, el problema de la leche arranca de la falta de un soporte legal para acometer la negociación interprofesional. Empresas como Larsa y Pascual han tomado la iniciativa en las negociaciones mientras en una buena parte del resto se echa de menos una actitud más dialogante con el conjunto del sector hasta que no han llegado los problemas de orden público. No sobre leche y no habría razones para el conflicto salvo que los industriales se quieran resarcir de sus errores cometidos en la campaña anterior con sus guerras al alza.

M.C.D. 2018

Según Borrell, aún pagamos los españoles poco por impuestos

Santander (Efe).— El secretario de Estado de Hacienda, José Borrell, dijo ayer en la UIMP que la presión fiscal en España es baja y añadió que seguirá creciendo porque «cada peseta arrancada al fraude fiscal es un incremento de la presión fiscal».

Borrell aseguró que a igualdad de impuestos, la presión fiscal seguirá creciendo porque el numerador crecerá más que el denominador, medida que calificó de «sanísima».

Agregó que mientras los europeos han colectivizado entre una media de un 40 y un 50 por ciento de su renta anual, en España la presión fiscal es el 33,5 por ciento «y si queremos tener infraestructuras y servicios las tendremos que pagar».

El secretario de Estado de Hacienda, que diferenció entre la presión fiscal global y la individual, afirmó que un contribuyente español de renta media-alta soporta unos impuestos como la media europea.

Destacó que en Europa la presión fiscal puede descender porque ha acumulado recursos públicos durante cuarenta años, mientras que el esfuerzo que realiza España «llega con un retraso de medio siglo».

El responsable del área de Hacienda del Ministerio de Economía resaltó el bajo esfuerzo colectivo desarrollado en España ya que, continuó, es un país en el que los ciudadanos «han preferido comprar una TV en color que tener la calle asfaltada».

Borrell, que participó en el seminario «Los problemas de la constitución del Mercado Unico Europeo», señaló que el incremento a un 25 por ciento de las tasas de retención por rentas de capital no supone un alejamiento de Europa «porque no existe un modelo europeo de tributación de rentas de capital, sino doce diferentes».

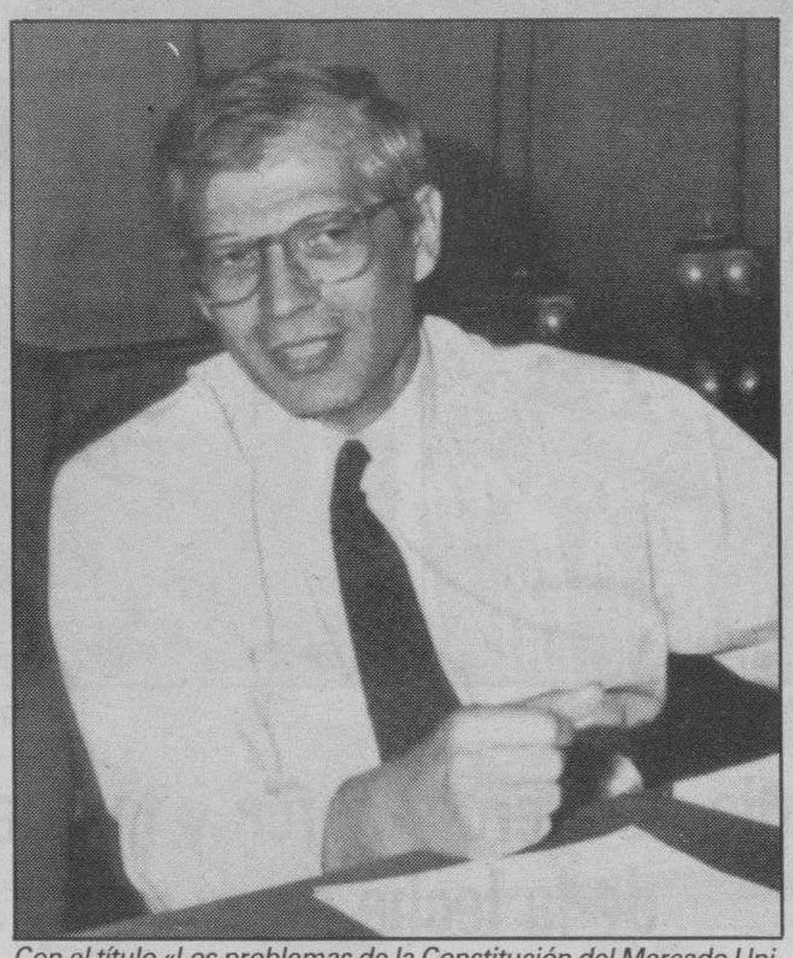

Con el título «Los problemas de la Constitución del Mercado Unico Europeo», se inició en Santander un seminario en el que tomó parte el secretario de Estado de Hacienda, José Borrel. Efe.

Tabacalera negocia con un grupo portugués

Lisboa (Efe).— La empresa española Tabacalera inició negociaciones con el grupo portugués Sonae con vistas a una cooperación en varios sectores de los mercados de Portugal y España, informó ayer el matutino de Lisboa «Diario de Noticias».

Uno de los aspectos de dicha cooperación podría ser la participación de los dos grupos en la privatización de la empresa estatal portuguesa Tabaqueira, ya anunciada por el Gobierno portugués, aunque sin fecha fijada aún, según el citado diario.

El grupo Sonae es propietario de una de las más importantes cadenas de supermercados de Portugal.

España, el país con mayor incremento en costes laborales

Madrid (Colpisa).—Entre 1970 y 1988 España, junto a Japón, fue el país en que mayor subida experimentaron los costes laborales. Estos desembolsos comprenden los costes salariales directos por hora más los adicionales del personal (contribuciones a la Seguridad Social, pago del salario en caso de enfermedad, pago de las vacaciones y días festivos), según un informe del Instituto de Economía Alemana de Colonia, publicado en la revista de Coyuntura Económica y Laboral de la Confederación Española de Organizaciones Empresariales del Metal, correspondiente al mes de Julio.

Durante los ocho años a los que hace referencia el informe, los costes laborales registraron en España un incremento del 439,3 por ciento, mientras en los países comunitarios, como es el caso de Francia la subida fue de un 258,8 por ciento, Inglaterra con un 244,9 por ciento, Italia con un 266,8 por ciento y Alemania con un 263 por ciento.

Por su parte, Japón consiguió la cifra record al obtener una subida del 616,5 por ciento entre 1970 y 1988. Mientras que los menores incrementos se produjeron en EE.UU. y Canadá.

tes laborales fueron del 95,1 por ciento y del 55,6 por ciento respectivamente.

BOLSA DE MADRID

LUNES, 17 DE JULIO DE 1.989 — INDICE GENERAL: 302,70 (-1,07)

Cotizaciones al cierre. Información elaborada por INVERBOLSA.

TITULOS	COTIZ.	DIFERENCIA
AUTOMOVIL		
CITROËN	1.580,00	14 Julio
FASA	480,00	- 5,50
MOTOR IB.	1.130,00 MC	- 5,00
SANTANA	240,00	=
TUDOR	371,00	- 9,00
ELECTRICAS		
CANTABRICO	1.620,00 MC	- 15,00
CAT. GAS	3.610,00 MC	- 20,00
ENDESA	279,00	- 2,00
FECSA	43,75	+ 0,25
GESA	277,00	- 2,00
HIDROLA	431,00 MC	+ 3,00
IBERDUERO	116,00	=
SEVILLANA	115,50	+ 0,25
U. FENOSA	77,75	- 1,00
GAS MADRID	685,00	+ 5,00
E. VIESGO	280,00	- 2,00
INMOBILIARIAS		
AFISA	458,00	- 1,00
BAMI	533,00	- 2,00
ENCINAR	740,00	14 Julio
EUROBUILDING	242,00	14 Julio
FILO	430,00	- 1,00
I.METRO	910,00	- 5,00
RENTA I.	920,00 MC	- 23,00
URBA METRO	910,00	- 5,00
URBIS	594,00	- 1,00
VACESA	910,00	- 5,00
VALLEHERMOSO	3.300,00 MC	- 50,00
ZABALBURU	D 585,00	14 Julio
CONSTRUCCION		
ASLAND	1.215,00	+ 5,00
A.CATALUÑA	450,00	=
CRISTALERIA	1.535,00	- 15,00
CUBIERTAS	P 1.275,00	11 Julio
DRAGADOS	612,50	- 1,50
F. Y MINERA	2.000,00	=
VILESA	2.300,00	14 Julio
TAFISA	999,00	+ 1,00
URALITA	3.675,00 MC	+ 35,00
TYCSA	345,00	13 Julio
CARBUROS M.	942,00	14 Julio
VALDERRIVAS	4.540,00	13 Julio
VALENCIANA C.	3.680,00	- 60,00

TITULOS	COTIZ.	DIFERENCIA
ALIMENTACION		
AGUILA	495,00	- 5,00
U.CERVECERA	111,00	=
AZUCARERA	6.800,00 MC	Div.+280,00
KOIPE	4.560,00 MC	- 140,00
SAN MIGUEL	2.430,00	=
SAVIN	540,00	Div.12 Julio
TABACALERA	920,00	- 5,00
UNIASA	776,00	Div. + 2,00
VISCOFAN	2.570,00	12 Julio
CAMPOFRIO	1.380,00	=
QUIMICAS		
ARAGONESAS	2.725,00 MC	- 25,00
CROS	405,00	- 1,00
EXPLOSIVOS	324,00	Cot. Suspendida
NICAS	140,00	=
PETROLEOS	494,50	- 3,50
PETROMED	8.700,00 MC	+ 10,00
REPSOL	437,50	=
CAMPSA	560,00	- 15,00
PAPELERAS		
ENCE	6.980,00 MC	- 20,00
P. NAVARRA	175,50	- 4,50
P.ESPAÑOLA	1.100,00 MC	=
SARRIO	358,00	- 2,00
SEDA BARNA.	165,00	Div.12 Julio
SNIACE	906,00 MC	- 14,00
TORRAS	1.604,00	- 5,00
UNIPAPEL	1.295,00	- 5,00
SIDEROMETALUR.		
ACERINOX	1.525,00	- 19,00
A. HORNOS	523,00 MC	- 6,00
AUXILIAR FF.CC.	525,00	+ 5,00
CESELSA	798,00	=
ASTURIANA ZINC	1.265,25	=
DURO FELGUERA	1.860,00 MC	=
ESPAÑOLA ZINC	515,00	- 5,00
MACOSA	244,00	- 4,50
NUEVA MONTAÑA	466,00 MC	- 9,00
ZARDOYA	12.300,00 MC	- 100,00
TUBACEX	1.505,00 MC	- 20,00
PONFERRADA	118,00	=
COMERCIO Y SEGUROS		
AMPER	482,50	=.
MAPFRE	9.370,00 MC	- 30,00

TITULOS	COTIZ.	DIFERENCIA
PROSEGUR	1.130,00	=
FINANZAUTO	845,00	- 10,00
C.F.ALBA	882,00	=
U. Y FENIX	10.650,00 MC	- 800,00
SISTEMAS A.F.	925,00	=
COMUNICACION		
ACESA	179,75	+ 1,75
AUMAR	102,75	+ 0,25
IBERPISTAS	117,00	- 1,00
TELEFONICA	194,00	- 0,25
INVERSION MOBILIARIA		
CARTINBAO	350,00	=
CARTISA	1.215,00	=
CARTEX	240,00	=
COFIR	370,00	=
INVATISA	1.320,00	=
GENERAL INV.	285,00	=
ESPAÑOLA INV.	345,00	14 Julio
INBURESA	83,00	Div.14 Julio
INV. HERRERO	755,00	Div. =
INBAZASA	375,00	30 Junio
BANCOS		
ANDALUCIA	1.601,00	=
ATLANTICO	342,00	- 3,00
BANESTO	1.070,00	=
BANKINTER	744,00	Amp. - 206,00
BILBAO	1.035,00	=
B.N.P.	395,00	=
CENTRAL	994,00	=
EXTERIOR	498,00	=
FOMENTO	380,00	- 5,00
GUIPUZCOANO	957,00	- 3,00
HERRERO	1.131,00	=
HISPANO	819,00	- 1,00
PASTOR	472,00	+ 3,00
POPULAR	1.854,00	- 7,00
SANTANDER	830,00	=
VALENCIA	305,00	- 1,00
VASCONIA	700,00	=
ZARAGOZANO	815,00	- 5,00
OTROS VALORES		
PASCUAL	484,00	+ 9,00
EBRO	3.230,00	- 3,00
ELOSUA	850,00	14 Julio
HISALBA	5.070,00 MC	+ 40,00

*Amp. = Ampliación; D. = Dinero; P. = Papel; Div. = Dividendo.
* Max. = Máximo anual; Min. = Mínimo anual; MC. = Mercado Continuo.

La Bolsa

Jornada veraniega en época de transición

Javier Solís

LA Bolsa mantiene un cierto fondo de firmeza, sin que se observen grandes salidas de papel ni dinero dispuesto a tomar posiciones decididas. No se observaron movimientos que hagan presuponer un aumento significativo del volumen de negocio y al cierre el mercado quedaba relativamente apagado, aunque con alguna tendencia al alza en varios valores industriales.

Había dinero para Iberduero, Unión Cerrajera, Telefónica y Focsa.

El papel era para Sevillana, Popular, Unión Fenosa y Bankinter.

El saldo de la sesión no fue tan desfavorable como la dibujaron el viernes los más pesimistas. El IPC de junio fue bastante negativo, pero dentro de lo esperado, y los inversores no se mostraron demasiado desanimados.

Tampoco ayer salió excesivo papel al mercado, aunque el dinero continúa reacio a tomar posiciones.

La tensión bursátil se mantiene pendiente de otros asuntos, mucho más burocráticos si cabe, y lejos de la operativa diaria.

El cambio de concepción y la nueva estructura que tendrá la Bolsa el próximo día 29, son las dos cuestiones que centran la atención de la mayor parte de los operadores. Esa puede ser una de las explicaciones para que el índice general permanezca prácticamente inamovible, con un bajo volumen de negocio, desde hace dos semanas.

Mercado de divisas

Cambios al 17 de Julio de 1989

Divisas convertibles		Compra	Venta
1	Dólar USA	119,989	120,289
1	Dólar canadiense	100,649	100,901
1	Franco francés	18,486	18,532
1	Libra esterlina	192,719	193,201
1	Libra irlandesa	167,890	168,310
1	Franco suizo	72,556	72,738
100	Francos belgas	299,615	300,365
1	Marco alemán	62,723	62,881
100	Liras italianas	8,651	8,673
1	Florín holandés	55,605	55,745
1	Corona sueca	18,412	18,458
1	Corona danesa	16,147	16,187
1	Corona noruega	17,079	17,121
1	Marco finlandés	27,905	27,975
100	Chelines austríacos	891,884	894,116
100	Escudos portugueses	74,916	75,104
100	Yens japoneses	84,689	84,901
1	Dólar australiano	90,986	91,214
100	Dracmas griegos	72,719	72,901
1	ECU	129,788	130,112

M.C.D. 2018

La compañía aérea «Hispania» presentó expediente de crisis

Palma de Mallorca (Efe).— La Compañía aérea charter «Hispania» presentó ayer expediente de quiebra, tras la suspensión de sus vuelos el pasado día 15, que ha dejado sin empleo a quinientos trabajadores y miles de pasajeros en tierra, dijo a «Efe» un portavoz de la compañía.

El portavoz señaló que la situación es «irreversible», después de que la financiera «Guiness Peat Aviation» ordenara el sábado la paralización de cinco aviones en Gran Bretaña por impago de una deuda de 35 millones de pesetas.

La compañía, que tiene otros tres aviones en Palma de Mallorca, tenía previsto realizar ayer veinte vuelos, principalmente, a Gran Bretaña y Alemania Federal, pero los más de dos mil pasajeros afectados fueron recolocados en aviones de otras compañías.

Representantes de turoperadores y agencias de viaje se reunieron ayer en el aeropuerto de Son Sant Joan para coordinar la distribución de los pasajeros en otros vuelos.

La charter tenía previsto transporter un millón y medio de pesajeros hasta finales de Octubre, según dijeron a «Efe» fuentes de la compañía.

Uno de los aviones de la Compañía de vuelos charter «Hispania», en las pistas del aeropuerto de Son San Juan

La Direccion general de Aviación Civil informó ayer que «continuará aplicando todas las medidas a su alcance» para paliar los inconvenientes causados a los pasajeros, al tiempo que solicitó la disponibilidad de flota de las compañias españolas para hacerlas llegar a los operadores de viajes nacionales y extranjeros, fletadores de los aviones de «Hispania».

Los quinientos trabajadores de la charter mantuvieron ayer una asamblea informativa donde les fue explicada la situación de la empresa.

El pasado mes de Junio, «Hispania» ofreció su venta a su principal competidora «Air Europa», pero esta empresa decidió no hacer efectiva su opción de compra el 10 de Julio, tras comprobar, mediante una auditoría, su mal estado financiero.

«Hispania» venía arrastrando una deuda superior a los mil millones de pesetas, de los que cien millones corresponden a la Seguridad Social, según quedó de manifiesto en la auditoría.

La oferta de «Hispania» a «Air Europa» se hizo poco después de que el Aga Khan rechazara una posible inversión del 25 por ciento en el capital de la charter, pese a ser aprobado en Consejo de Ministros.

Querella de una multinacional contra los hermanos Camp

Madrid (Colpisa).—La multinacional norteamericana «Procter and Gamble» ha anunciado que iniciará inmediatamente acciones legales contra los hermanos Camp, propietarios de la empresa de detergentes del mismo nombre, al conocer la noticia de la venta de la compañía a la multinacional alemana «Benckiser».

Este escándalo financiero de más de 31.000 millones de pesetas tiene su origen en una serie de conversaciones mantenidas entre los hermanos Camp y distintos grupos internacionales, después de los conflictos que los mencionados hermanos tuvieron hace unos meses por el control de la sociedad.

Según el consejero delegado de «Procter and Gamble S.A.», Eduardo Baeza, la noticia ha sido recibida con estupor, «porque desde el 16 de Junio pasado existe un contrato de compra entre los hermanos Camp y nosotros por un total bruto de 31.700 millones de pesetas, e incluso se había ingresado a nombre de los Camp como primer pago anticipando la cantidad de 1.500 millones de pesetas».

Este acuerdo estaba condicionado únicamente a la preceptiva autorización de la Dirección General de Transacciones Exteriores del Ministerio de Economía.

La venta de la compañía a la multinacional alemana «Benckiser» se produjo después de que «Procter and Gamble» ingresara la cantidad de 1.500 millones de pesetas a nombre de los hermanos Camp en una cuenta corriente en el «First Interstate Bank», como pago anticipado. Los Camp notificaron la venta el día 27 de junio a Transacciones Exteriores en favor de «Procter and Gamble», y el Ministerio de Economía autorizó la transacción el 10 de Julio.

Sin embargo, el pasado día 14, cuando «Procter and Gamble» se disponía a cerrar la operación, se descubrió la venta a un tercero («Benckiser»). «Procter and Gamble» es la decimoquinta compañía del mundo por su volumen de ventas, según la revista «Fortune», y en España ocupa una posición de liderazgo en detergentes y productos de limpieza.

TU METRO ahora 3 recibos gratis.

Red Hot

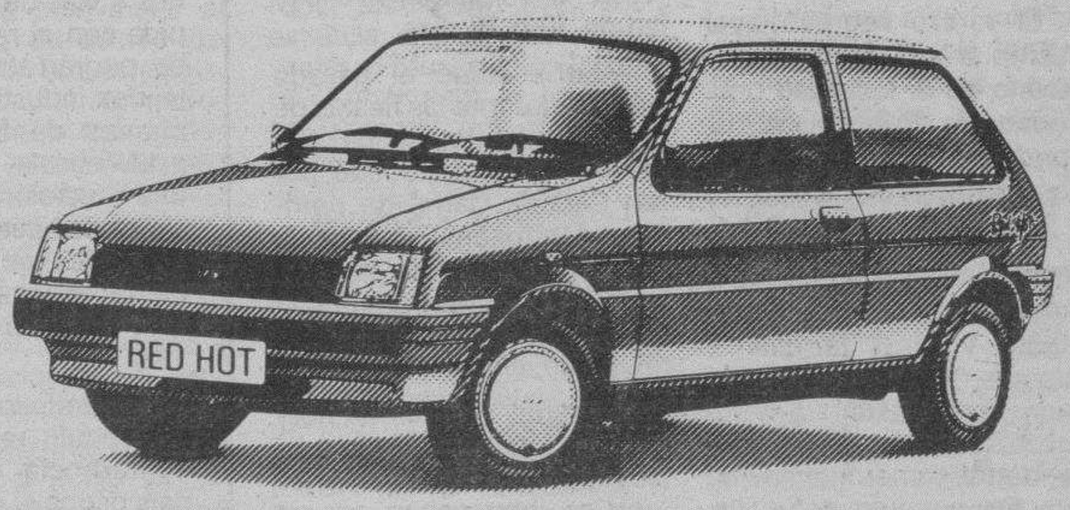

Jet Black

A.B.E. Nº 17.358

MODELO	ENTRADA	IMPORTE APLAZADO	45 MESES	T.A.E.* %
RED HOT/JET BLACK	268.750	806.250	23.264	13,29
1.3 LS 3D	285.000	855.000	24.671	13,29
1.3 LS 5D	301.250	903.750	26.078	13,29
METRO MG 1.3	317.475	952.425	27.482	13,29

* Incluye ahorro ofertado.

El Red Hot o el Jet Black ¡y 69.792 ptas. que son tuyas! Con tan sólo el 25% de entrada fijo te ahorras los tres primeros recibos para cualquier modelo de la gama. Y además tienes 45 meses para pagarlo. Acelera por tu Metro, la oferta es válida hasta fin de mes.

Rover Credit, un servicio de Austin Rover con financiación de Barclays Bank.

AUSTIN ROVER

ROVER CREDIT

Concesionario Oficial: **BURGOS. TALLERES FAUSTO.** Avda. Constitución Española, 5. Tel. 22 35 44. Y su red de agentes en toda la provincia.

M.C.D. 2018

Hecho público el programa del viaje del Papa a España

Ciudad del Vaticano (Efe).— La oficina de prensa de la Santa Sede hizo público ayer el programa de la visita que el Papa Juan Pablo II realizará entre el 19 y 21 del próximo mes de agosto a España.

En esas fechas, el Pontífice visitará Santiago de Compostela y Oviedo, con motivo de la celebración en la ciudad compostelana de la Jornada Mundial de la Juventud.

Juan Pablo II, según el programa de visita, saldrá del aeropuerto romano de Fiumicino «Leonardo da Vinci» a las ocho de la mañana hora local (06.00 gmt) del día 19 con destino a Santiago de Compostela, en cuyo aeropuerto de Labacolla será recibido por el Rey de España, Juan Carlos I.

En dicho aeropuerto pronunciará su primer discurso y mantendrá un encuentro privado con el Monarca español, tras lo cual se trasladará a la ciudad donde están los restos del Apóstol Santiago.

En la tarde del día 19, el Pontífice presidirá la liturgia de la palabra en la catedral compostelana y después se reunirá en el Monte Gozo con los miles de jóvenes que acudirán a la Jornada Mundial de la Juventud 1989.

Al día siguiente, domingo, el Papa celebrará por la mañana una misa en dicho lugar y a primeras horas de la tarde partirá en avión hacia Oviedo, capital del Principado de Asturias, donde permanecerá hasta la tarde del lunes 21, en que regresará a Roma.

En Asturias, el Santo Padre visitará el Santuario de la Virgen de Covadonga, situado en los montes del mismo nombre, donde celebrará una misa a la que tiene previsto asistir el heredero de la Corona española, el Príncipe de Asturias.

En el aeropuerto de Oviedo será despedido por el presidente del Gobierno español, Felipe González, con quien mantendrá una entrevista antes de partir hacia la capital italiana.

Durante su estancia en España, la segunda durante su pontificado, Juan Pablo II pronunciará una docena de discursos.

La visita del Papa a España fue anunciada oficialmente el pasado 14 de junio, aunque los detalles de la misma fueron ampliados ayer.

Miguel Báez «Litri» recibió el alta médica, en Pamplona

Pamplona (Efe).— El diestro Miguel Báez, «Litri», fue dado de alta ayer por la mañana en el Hospital Virgen del Camino, de Pamplona, donde permanecía ingresado desde el pasado día 12.

El torero regresó ayer mismo a su residencia de verano en la localidad onubense de Punta Umbría, donde permanecerá de reposo durante un tiempo.

Miguel Báez abandonó el centro sanitario en un automóvil en compañía de su madre y otros familiares, además de su mozo de espadas, con destino al aeropuesto de Foronda en Vitoria, donde tomaron un avión que les condujo a Sevilla, para trasladarse desde allí a Punta Umbría.

El matador, que se mostró muy animado y dispuesto a iniciar en breve los ejercicios de recuperación de sus heridas, manifestó que los médicos no le han impuesto ningún régimen especial, y que espera poder volver a los ruedos en el plazo de 10 ó 15 días.

«Litri» sufrió el pasado día 12, durante las fiestas de San Fermín, dos heridas por asta al ser empitonado por un Cebada Gago, de nombre «Dormilón», una en la zona pectoral sin interesar cavidad torácica y otra en la axila derecha que le afectó el tejido celular del brazo.

Durante los días de hospitalización, recibió numerosas llamadas de personas que se interesaban por su estado de salud, entre ellas de la Casa Real.

Las regiones españolas deberían apoyar sus modelos «endógenos» de desarrollo

La Coruña (Colpisa, Alberto Santos).— Los procesos de crecimiento económico de las regiones españolas deberán apoyarse, según un informe presentado recientemente a las autoridades comunitarias por un grupo de expertos, «en modelos de desarrollo industrial endógenos» que permitirán superar por su dinamismo y estabilidad comercial, la experiencia tecnológica y comunicativa de nuestro país.

Para combatir la falta de mercados laborales concentrados, la mayoría de las regiones españolas deberían mejorar mucho sus comunicaciones entre ellas y con el resto de Europa, se gún un estudio de Evangelia Dokopoulu

De acuerdo con esta propuesta, presentada en La Coruña por la profesora de la Escuela de Economía y Ciencias Políticas de Londres, Evangelia Dokopoulu, en el seminario de la Universidad Internacional Menéndez Pelayo «Políticas de Desarrollo industrial en las regiones periféricas», tan sólo Madrid y Barcelona dispone de un tejido industrial y comercial capaz de hacer frente a las economías a las que actualmente están actuando en Europa. El resto de las regiones españolas disponen, según este estudio, «de un potencial de crecimiento todavía muy bajo».

Este informe, presentado globalmente ayer de forma pública en nuestro país, considera que tan sólo Madrid y Barcelona, que cuenta con mercados laborales muy concentrados y vías de conexión rápida con el resto de Europa, podrán atraer hacia sus tejidos industriales nuevas plantas de fabricación a gran escala y favorecer una inversión tecnológica capaz de hacer frente a los mercados mundiales y a la plena integración de los mercados europeos de 1992.

La profesora Evangelia Dokopoulu recordó en su conferencia que nuestro país ocupa el décimo lugar de ingresos per cápita de la CEE y el 48 por ciento de la población española se encuentra localizada en áreas susceptibles de recibir ayudas de la CEE. Dokopoulu, asesora de la Comisión Europea, añadió que la incorporación de España y Portugal a la CEE «intensificó las diferencias Norte-Sur entre los países comunitarios».

Para la comisión de expertos que elaboró el informe, los escasos asentamientos industriales de las regiones periféricas europeas, entre las que se integran, excepto Barcelona y Madrid, todas las regiones españolas, no cuentan actualmente con empresas con capacidad tecnológica suficiente para competir frente a las grandes multinacionales europeas. «Alternativamente —señala el informe— las regiones españolas, sobre todo las del Norte peninsular y las del Este mediterráneo deberían incrementar y mejorar sus actuales vías de comunicación entre sí y de cara al exterior».

Sin grandes mercados

De acuerdo con este estudio, esbozado por la profesora griega, el desarrollo industrial de estas regiones no requiere grandes mercados y tiene grandes necesidades de distribución y no exija además ni cuantiosa ni cualificada mano de obra. De este modo, según el diseño propuesto por Evangelia Dokopoulu, los modelos endógenos permitirán a las regiones españolas con bajas rentas por habitante y alto nivel de desempleo o empleo escasamente cualificado «incorporar nuevas dosis de dinamismo a sus economías y experimentar crecimiento sostenido pero estable».

Degradación del entorno

Toda la costa Norte de España constituye un polo de desarrollo fundamental capaz, según la profesora Dokopoulu, de conectarse comercialmente con los mercados europeos. El estudio de esta comisión de expertos señala, además, que los bajos niveles tecnológicos y la incapacidad de la industria española de reconvertirse en procesos de producción ha provocado «y así lo ejemplifica —señaló Dokopoulu— el área industrial de Bilbao», una fuerte degradación del medio ambiente. Sin embargo, y de forma paralela el desarrollo endógeno en los modelos industriales de las regiones del Norte de España «tendrá que aprovechar el asentamiento clave de sus puertos y representan una ventaja única de estas regiones dentro de la CEE por su capacidad para hacer llegar a otros mercados los productos industriales».

La profesora Dokopoulu añadió que las grandes multinacionales que se establecen en España eligen las situaciones que ofrecen mayor concentración de sus mercados laborales, los costos más bajos de la mano de obra y las grandes vías de comunicación. Sin embargo, el desarrollo industrial de las regiones con fuertes depresiones económicas con unas escasas expectativas de crecimiento «deberá apoyarse en modelos propios y competitivos dentro de sus economías».

FICHET
CREAMOS SEGURIDAD

■ PUERTAS BLINDADAS Y ACORAZADAS ■ CAJAS FUERTES
■ CERRADURAS DE ALTA SEGURIDAD ■ ALARMAS ■ EXTINTORES

CONCESIONARIO: CALZADAS, 8
TEL: 27 21 75
BURGOS

ENTURSA

Suites Benabolá
Apartamentos Turísticos
PUERTO BANUS - MARBELLA

¡EL LUGAR IDEAL
PARA DISFRUTAR DE SUS DIAS LIBRES
Y PERIODOS DE VACACIONES!

— Apartamentos de lujo de más de **100 m² con CAPACIDAD MINIMA PARA 4 PERSONAS.**
— Situados en el mismo Puerto Banús y con acceso directo a la Playa del Duque.
— Parking subterráneo, cafetería, recepción las 24 horas.
— Todos los apartamentos incluyen:
• TV. color.
• Aire acondicionado individual.
• Teléfono directo.
• Lavadora-secadora.
• Lavaplatos.
• Cocina totalmente equipada.
• Limpieza diaria.

DESDE 8.865 Pts. POR APTO. Y DIA PARA 4 PERSONAS

Información y reservas:
En su agencia de viajes o
en los Tels.: 91 / 733 92 92
952 / 81 50 00

AYUNTAMIENTO DE MIRANDA DE EBRO

La Comisión de Gobierno, en sesión celebrada el día 28 de Junio de 1989 acordó aprobar inicialmente el Proyecto de «Nueva captación para el abastecimiento de agua de Ayuelas» de esta ciudad de Miranda de Ebro, redactado por el Ingeniero de Caminos don Juan Miguel Ruiz y Ruiz de Azúa, cuyo presupuesto total asciende a la cifra de 2.672.780 pesetas.

De conformidad con lo previsto en el artículo 41 de la Ley sobre Régimen del Suelo y Ordenación Urbana, texto refundido vigente de 9 de Abril de 1976 y en el artículo 4.°.1 del Real Decreto-Ley 3/80 de 14 de Marzo sobre Promoción de Suelo y Agilización de la Gestión Urbanística, queda sometido el citado Proyecto a información pública durante el plazo de 15 días hábiles, contado a partir del día siguiente al de la publicación del presente anuncio en el Boletín Oficial de la Provincia, pudiendo ser examinado el expediente por cuantos lo deseen en las Oficinas del Ayuntamiento en donde figura expuesto, así como formularse cuantas alegaciones u observaciones consideren procedentes dentro del indicado plazo.

Lo que se hace público para general conocimiento.

Miranda de Ebro, a 13 de Julio de 1989
EL ALCALDE,
Julián Simón Romanillos

La publicidad de **Diario de Burgos** deja huella en cualquier sitio de Burgos y su provincia.

Anúnciate en tu Diario

M.C.D. 2018

El Gobierno panameño «no rehuirá» la cuestión del retiro de Noriega

Panamá (Efe).— Los representantes del Gobierno de Panamá en el diálogo que promueve la Organización de Estados Americanos (OEA) aseguraron ayer que no rehuirán el punto de discusión planteado por la oposición sobre la retirada del general Manuel Antonio Noriega de la jefatura de las Fuerzas de Defensa.

«No va a haber exclusión de ningún punto, nosotros no vamos a rehuir el tema de Noriega, nos complace que lo traigan a la mesa», dijo el presidente del principal partido pro gubernamental, el Revolucionario Democrático, Carlos Duque, al comenzar ayer la segunda sesión del diálogo inaugurado el domingo.

«Pero también vamos a pedir que cesen las agresiones militares y económicas norteamericanas y el retiro del territorio panameño de los generales estadounidenses Fred Woerner y Marc Cisneros», agregó el dirigente gubernamental.

Woerner, jefe del Comando Sur del Pentágono, que tiene más de 12.000 efectivos acantonados en el istmo, dijo la semana pasada que EEUU no descarta una intervención directa en Panamá si fracasa la gestión de la OEA, mientras que Cisneros se declaró personalmente a favor de la acción militar para «sacar a Noriega».

Duque, otros dirigentes del sector gubernamental y los líderes de la oposición coincidieron en que en el diálogo serán tratados «con franqueza» todos los puntos que propongan las partes.

El representante del Gobierno panameño en el diálogo, Rómulo Escobar Betancurt, declaró, al entrar a la segunda sesión de conversaciones, que en ésta se buscará definir «la agenda y el procedimiento» de la negociación.

Asisten a las reuniones tres militares, encabezados por el coronel Julio Ow Young, un representante del Ejecutivo (Escobar), los tres principales líderes de la oposición (Guillermo Endara, Ricardo Arias y Guillermo Ford) y otros tantos dirigentes de partidos pro gubernamentales (Duque, Ramón Sieiro y Aquilino Boyd).

Coordina el diálogo una misión de la OEA integrada por el secretario general de la organización, el brasileño Joao Baena Soares, y los cancilleres de Ecuador, Guatemala y Trinidad y Tobago, Diego Cordovez, Mario Palencia y Sahadeo Basdeo, respectivamente.

Escobar declaró a la prensa, al entrar a la reunión, que es posible que el diálogo se extienda más allá del miércoles próximo, cuando la misión de la OEA debe presentar un informe de su gestión a la sesión de consulta de cancilleres del continente, en Washington.

«La OEA, a nuestro juicio, ya cumplió su cometido. La siguiente etapa corresponde a los panameños», afirmó Escobar, y agregó que el sector gubernamental no pedirá una prórroga del mandato de la misión de cancilleres.

Duque, Endara, Cordovez y otros participantes en las reuniones dijeron que son optimistas sobre las posibilidades del diálogo.

Endara llegó al lugar de la reunión, un edificio d2l centro bancario de la capital panameña, con un paquete de ejemplares de un libro que expone la versión de la oposición sobre las elecciones del pasado 7 de mayo, cuyo triunfo reclama.

Duque, sin embargo, aseguró el domingo, antes de comenzar el diálogo, que las conversaciones deben partir del hecho de que esas elecciones «fueron anuladas».

El dirigente pro gubernamental, que al igual que Endara fue candidato a la Presidencia en los comicios de mayo, declaró también que el sector que él representa llevará a la mesa de negociaciones una propuesta de «Gobierno de reconstrucción nacional».

Según esa propuesta, que ayer analizan las máximas autoridades del país en una reunión en la Presidencia y que ya fue rechazada por Endara, el «Gobierno de reconstrucción» estaría integrado por representantes de los partidos oficialistas, los de la oposición y un tercer grupo minoritario afín al régimen.

La reina Beatriz y el príncipe Claus recibieron a Bush y a su esposa

Bush hizo votos por una Europa libre al final de su gira por el viejo continente

La Haya (Efe).— El presidente de Estados Unidos, George Bush, continuó en Holanda, en esta su segunda visita al Viejo Continente, esparciendo sus ideas sobre una Europa unida y libre, pero sin los éxitos resonantes de su primer viaje, coinciden ayer en afirmar los comentaristas.

Bush, que en su gira europea de mayo logró una gran victoria al solucionar la disputa de la Alianza Atlántica sobre los misiles de corto alcance y ofrecer a la «cumbre» de la OTAN un plan para equilibrar las fuerzas convencionales de los dos bloques, hizo, no obstante, algo que hubiera sido inimaginable hace pocos años.

En Holanda, la etapa final de su viaje europeo, iniciado el pasado día 9, Bush declaró su esperanza en que los cambios en el Este harán posible que la división de Europa llegue a su fin.

«La Europa del otro lado del telón de acero se unirá a sus vecinos del Oeste, prósperos y libres», dijo en un discurso Bush, el primer presidente estadounidense que visitó Holanda.

El titular de la Casa Blanca no desaprovechó la ocasión para alentar a la Unión Soviética a hacer más reformas, y afirmó que la mejora de las relaciones con la URSS «reducirán las presiones sobre las naciones del Este de Europa».

Al resaltar los vínculos de EE.UU. con el Viejo Continente, aseguró que una «Europa más unida es bueno para Estados Unidos».

Bush, primer presidente que visita Holanda

George Bush, a su llegada al país, fueron recibidos por la Reina Beatriz, que dio la bienvenida al primer presidente de EE.UU. que visita este país. Bush tomó el té con la Soberana y se reunió posteriormente en privado con el democristiano Lubbers, que encabeza un Gobierno dimisionario tras la disputa sobre la financiación de un programa de medio ambiente y se enfrenta a unas elecciones en septiembre próximo.

El presidente norteamericano, a quien acompaña su esposa, acudió por la noche a una cena de Estado en su honor y hoy, martes, se reunirá con el líder del Partido Laborista, Win Kok, posible ganador en las elecciones de septiembre, y con parlamentarios holandeses.

El presidente norteamericano regresará esta tarde a Washington dispuesto a preparar un próximo viaje, que, según fuentes diplomáticas, podría ser a Costa Rica para asistir a la «cumbre» por la democracia a finales de septiembre o principios de octubre.

Visita al Museo Van Gogh

La primera dama estadounidense, Barbara Bush, que acompaña a su marido en su viaje oficial a Europa, aprovechó ayer su estancia en Holanda para visitar el Museo Van Gogh de Amsterdam y los cimientos del que será el nuevo colegio norteamericano de La Haya.

Acompañada del director del museo, Ronald de Leeuw, Barbara, que lucía vestido de seda azul eléctrico con motivos blancos y un collar de perlas de varias vueltas, recorrió, con un vaso de zumo de naranja en la mano, la primera y tercera planta del edificio, donde se muestran las principales obras del pintor holandés.

Gandhi advierte al Gobierno de Colombo

Nueva Delhi (Efe).— El primer ministro indio, Rayiv Gandhi, advirtió ayer al Gobierno de Colombo de estar moviéndose «en una dirección peligrosa» con respecto a la retirada de las tropas indias de Sri Lanka (antiguo Ceilán).

En una conferencia de prensa celebrada al término de su viaje de seis días a Francia, la Unión Soviética y Pakistán, Gandhi advirtió del peligro que entrañaba no respetar los acuerdos firmados por ambos países en 1987, en virtud de los cuales fueron enviadas al nordeste de Ceilán fuerzas de paz indias.

El jefe del Gobierno indio, de 44 años de edad, dijo que, de no haber sido por dicho despliegue, el país se habría desintegrado, e insistió en que, antes de marcharse de Sri Lanka, la India tenía que hacer observar lo acordado en el tratado respecto a la concesión de poderes al Consejo Provincial del gobierno autónomo tamil, en el nordeste de la isla.

Al pide explicaciones al Gobierno indio

La organización humanitaria Amnistía Internacional (AI), con sede en Londres, pidió ayer explicaciones al Gobierno de la India por la desaparición de siete personas entre abril de 1987 y enero de 1988. Las víctimas, procedentes de los Estados de Punyab y Uttar Pradesh, fueron detenidas por policías de civil, según testigos presenciales.

Al expresó en un informe sus temores de que los siete desaparecidos hayan muerto durante su detención.

Enérgica respuesta china a la «cumbre» de París

Pekín (UPI).—En una rápida y enérgica respuesta a la cumbre de París, el Gobierno advirtió el lunes que cualquier medida que se adopte contra China, contribuirá a «socavar la paz y la estabilidad mundiales».

El Diario del Pueblo, órgano oficial del Partido Comunista, manifiesta el lunes en un editorial que, «toda tentativa de interferir en los asuntos internos chinos está destinada al fracaso. El Gobierno y el pueblo de China no se doblegarán ante ninguna presión».

La nota, que evidentemente refleja los puntos de vista gubernamentales, fue reproducida por otros importantes periódicos. El comunicado final de la cumbre de París, censura la «violenta represión» del movimiento pro democracia, «en abierto desafío a los derechos humanos». El editorial del Diario del Pueblo reiteró la línea oficial de que los manifestantes habían organizado una «rebelión contrarrevolucionaria» y rechazó como «carentes de fundamento» las acusaciones de que las autoridades de Pekín habían violado los derechos humanos.

Gorbachov exhorta a los mineros siberianos a poner fin a la huelga

Moscú (UPI).— El miembro del Politburó Nikolai Slyunkov, se trasladó el lunes al cinturón carbonífero siberiano, paralizado por las huelgas desde hace una semana, llevando un mensaje personal del presidente Mijailo Gorbachov y el primer ministro Nikolai Ryzhkov, en el que se exhorta a los mineros a poner fin al conflicto.

Un portavoz del periódico sindical Trud, informó telefónicamente a United Press International que Slyunkov había llegado a la ciudad de Kemerovo para entrevistarse con los dirigentes mineros. Agregó que una copia de la nota de Gorbachov y Ryzhkov ha sido colocada a la vista de todos en la sede del sindicato.

La huelga, iniciada el lunes pasado, está ocasionando una pérdida de producción del orden de los 32 millones de dólares diarios. La fuente, que solicitó permanecer en el anonimato, manifestó a UPI que «la información es totalmente digna de crédito».

Los mineros, que exigen una mayor independencia en cuestiones financieras, así como mejores condiciones de vida y trabajo, habían solicitado a Moscú el envío de un miembro del Politburó para plantearle las demandas. Trud informó el domingo que, en estos momentos hay un total de 100.000 mineros en huelga en nueve localidades del cinturón carbonífero de Kuzbass, que produce una sexta parte del carbón soviético.

Falleció Guillén, el «poeta nacional cubano»

La Habana (Efe).— El escritor Nicolás Guillén, llamado el «poeta nacional» de Cuba, falleció el domingo en La Habana a los 87 años, después de una larga enfermedad que obligó a la amputación de una pierna, informaron fuentes oficiales cubanas. El Gobierno ha decretado cuatro días de luto.

Guillén, miembro del Comité Central del Partido Comunista de Cuba, se encontraba gravemente enfermo desde hace cuatro años, período en que sufrió varios infartos y estuvo aquejado del «mal de Parkinson». El autor de «Motivos del son» y «Westy Indies limited», intelectual comprometido políticamente, fue presidente de honor de la Unión de Escritores y Artistas de Cuba (UNEAC), que dirigió durante veintinco años. Nació el 10 de julio de 1902 en la ciudad de Camagüey, en la zona oriental de Cuba.

Su última actividad oficial fuera del país se remonta a 1985, año en que es nombrado doctor «honoris causa» por la Universidad de San Marcos, en Lima (Perú), y viaja después a Argentina. De regreso a La Habana se retira enfermo y ya no se recupera. La actividad literaria de Nicolás Guillén, poeta con una amplia obra en verso y prosa, traducida a numerosos idiomas, se inicia en la década de los años veinte, cuando comienza a trabajar como tipógrafo en la imprenta «La Libertad». El poeta que destacó el mestizaje como elemento sustancial de su creación, escribió «West Indies ltd» en 1934 con un contenido político de rebeldía frente a la situación cubana del momento, de gran dependencia hacia Estados Unidos. El pasado mes de junio, ingresó en el Centro de Investigaciones Médico-Quirúrgicas de La Habana, donde se le amputó la pierna izquierda afectada por la gangrena. A partir de ese momento su salud empeoró progresivamente.

M.C.D. 2018

Polonia y el Vaticano reestablecen relaciones diplomáticas

Ciudad del Vaticano (Efe).— El Vaticano y el Gobierno de Polonia reestablecieron ayer sus relaciones diplomáticas, interrumpidas hace 44 años, según informaron ayer fuentes de la Santa Sede.

«La Santa Sede y Polonia han reestablecido relaciones diplomáticas a nivel de una nunciatura apostólica (embajada), por parte de la Santa Sede, y del embajador, por Polonia», señala un comunicado oficial del Vaticano difundido simultáneamente en la Sede Apostólica y en Varsovia.

Los dos Estados rompieron sus relaciones diplomáticas el 12 de septiembre de 1945, cuando el entonces Gobierno provisional de Unidad Nacional de Varsovia acusó al Vaticano de haber incumplido el concordato entre ambos, al haber nombrado, durante la II Guerra Mundial, administradores apostólicos alemanes en los territorios polacos ocupados por el ejército nazi.

Los primeros contactos diplomáticos entre Polonia y el Vaticano datan de 1555, cuando el Papa Julio III nombró un nuncio ante el rey Segismundo I.

En 1970, Pablo VI decidió enviar a Varsovia un representante en calidad de delegado apostólico, y su sucesor, Juan Pablo I, confirmó después tal decisión, aunque ésta nunca se llegó a plasmar en la realidad.

En 1974 se firmó un protocolo para fijar los contactos permanentes de trabajo entre el Vaticano y el Gobierno polaco.

Los primeros indicios claros de que el reestablecimiento de las relaciones diplomáticas entre Polonia y el Vaticano era inminente se vislumbraban en una carta remitida por el Papa Juan Pablo II al primado de Polonia, monseñor Josef Glemp, el pasado 11 de abril.

En aquella carta, el Pontífice afirmaba que el Gobierno polaco había presentado propuestas para la plena normalización de las relaciones entre el Estado y la Iglesia y que la Conferencia Episcopal polaca las había valorado «positivamente».

La presencia en Polonia de un diplomático de la Santa Sede, afirmaba el Papa su carta a Josef Glemp, «parece necesaria porque ha sido presentada la propuesta de un convenio entre la República Popular de Polonia y la Sede Apostólica», que «inicialmente era considerada como condición necesaria para el intercambio de representantes diplomáticos».

El Papa destacaba también que el Vaticano estaba dispuesto a enviar a un representante pontificio a Varsovia incluso antes de que se firmase este convenio.

El objetivo de esta medida es que «en la elaboración definitiva del texto del convenio, que es un documento importante de carácter internacional —destacaba el Pontífice— pueda participar el representante de la Sede Apostólica con residencia estable en Polonia».

El Vaticano podría haber optado por la designación de un nuncio o un pro-nuncio como representante ante el Gobierno polaco. La principal diferencia entre ambos cargos es que, en virtud de un acuerdo adoptado en 1815 en Viena, el nuncio pasa a ser automáticamente por derecho el decano del cuerpo diplomático en el país de destino.

Polonia se convierte en el segundo país del bloque del Este que mantiene relaciones oficiales con el Vaticano, después de Yugoslavia.

Evidentemente, la relegalización del sindicato Solidaridad, así como otros indicios de que Polonia se encamina hacia un Estado pluralista, han hecho pensar al Papa que había llegado el momento de reestablecer relaciones diplomáticas plenas.

Noruega rechaza la explicación soviética sobre el submarino

Oslo (Efe).— Las autoridades noruegas de Defensa mantienen la versión de que el submarino nuclear soviético detectado el domingo en el mar de Barents, a 120 kilómetros de la localidad noruega de Vardoe, sufrió un incendio a bordo.

El ministro de Defensa, Johan Joergen Holst, rechazó la explicación de su colega soviético, Dimitri Jazov, quien negó que se haya producido un incendio a bordo del sumergible, de tipo «Alfa», cuando realizaba unas maniobras militares. Según Moscú, el sumergible «subió a la superficie por un fallo» en uno de sus reactores nucleares, y el humo observado por el buque noruego «Marietta» se debía a «gases del motor diesel», que no impidieron que «volviera por sus propios medios» a su base de Murmansk, en la península de Kola.

«Los noruegos confundieron una simple contaminación de diesel con un incendio», indicó el general Jazov. Señaló también que dos barcos soviéticos, el buque de escolta «Gromki» y el de rescate «SB-406», se encontraban en la zona donde ocurrieron los hechos. Tras revisar la unidad principal de propulsión y las baterías de reserva, el submarino fue conducido a su base a donde llegó por sus propios medios a las 04,40 (00,00 gmt) de ayer.

El ministro de Exteriores noruego, Thorvald Stoltenberg, llamó anoche al embajador soviético en Oslo para protestar por la falta de información de las autoridades soviéticas sobre el tercer accidente que se produce cerca de las costas noruegas en los últimos cuatro meses.

La portavoz del concejo provincial de Troms, Kirsten Myklevold, subraya que «este último incidente da pie» para que se prohíba el paso de submarinos nucleares en la zona, y para presionar a la URSS» sobre la firma del acuerdo de advertencia mutua de accidentes marítimos.

Austria pide el ingreso en la Comunidad Europea y reafirma su neutralidad

Bruselas (Efe).— Austria ha solicitado formalmente el ingreso en la Comunidad Europea, señalando que su status de nación neutral es plenamente compatible con la integración.

El ministro de Exteriores austriaco, Alois Mock, entrega la carta de solicitud al ministro de Exteriores francés, Roland Dumas, que ocupa actualmente la presidencia rotatoria del Consejo de Ministros de la CE.

El ministro de Asuntos Exteriores austriaco, Alois Mock, presentó ayer en Bruselas la solicitud de su país para adherirse a la CE sin perder su neutralidad, con protestas de los ecologistas que ven en este paso la posibilidad de que se tenga que modificar la política nuclear.

Como es habitual cuando se pide la integración en la CE, Austria también solicitó ser miembro de la Comunidad Europea del Carbón y del Acero (CECA) y de la Comunidad Europea de la Energía Atómica (CEEA o Euratom).

Ante las protestas de los ecologistas, el canciller austriaco, el socialista Franz Vranitzky, afirmó que entrar en el Euratom no modifica la ley sobre energía atómica de Austria, la cual prohíbe el establecimiento de centrales nucleares en su territorio.

Mock entregó ayer la «carta de Bruselas» al presidente de la Comisión de la Comunidad Europea (CE), Jacques Delors, en ella se subraya la necesidad de que se mantenga el estatuto de permanente neutralidad austriaco, tal y como quedó establecido en la ley orgánica del 26 de octubre de 1955.

El Tratado de Estado, firmado en 1955 por las cuatro potencias que ocupaban Austria desde 1945: Francia, Gran Bretaña, Unión Soviética y Estados Unidos, no menciona la neutralidad de Austria, pero sí la prohibición de una unión política o económica con Alemania, entre otros aspectos.

«Por esta causa la neutralidad austriaca ha de ser interpretada sólo por el pueblo austriaco», como han indicado en varias ocasiones los políticos del país centroeuropeo.

Ninguno de los cuatro signatarios del Tratado de Estado se ha opuesto abiertamente a la adhesión de Austria a la CE aunque todos han mostrado sus reservas.

La entrada en la CE es de «vital importancia» para la industria estatal austriaca dado que la competencia con otros países le hará mejorarse, su tasa de ventas a la Comunidad podría superar el 40 por ciento actual respecto al total de exportaciones de Austria, según ha indicado Manfred Mautner-Markhof, presidente de la Asociación Vienesa de Empresas Estatales.

El sector agrario es el que más sufrirá porque con la adhesión habrá una adaptación a los criterios de calidad de la Comunidad en cuanto a la producción y la elaboración de los productos agrícolas, que inciden especialmente en la responsabilidad ecológica y en la capacidad de producción económica.

La competencia con los demás países de la CE supondría una bajada de los precios agrícolas austriacos y una disminución de los beneficios de los agricultores, quienes por otra parte, podrán ofertar sin trabas sus productos a todos los consumidores de la CE.

En cualquier caso, con el ingreso en la Comunidad el Gobierno austriaco espera incrementar el volumen de su comercio con el mayor mercado del mundo, la CE, al que hasta ahora envía el 60 por ciento de sus exportaciones.

El canciller Franz Vranitzky ha asegurado que si Austria fuera parte de la CE sería uno de los mayores contribuyentes, con una aportación estimada de 2.072 millones de dólares, y tendría que refomar su sistema impositivo, especialmente en lo que se refiere al Impuesto sobre el Valor Añadido (IVA) y al Impuesto sobre el Consumo.

Si Austria se adhiere a la Comunidad no tendrá que modificar su sistema monetario, ni su legislación laboral, social ni de medio ambiente pues se espera que el mercado Unico Europeo considere estos aspectos como competencia exclusiva de cada país.

Pros y contras

Las autoridades austriacas quieren reforzar la ayuda económica a las grandes firmas estatales del país y equiparar los métodos de enseñanza y cualificaciones laborales con las de la CE, mientras que los bancos y compañías de seguros han anunciado su intención de reforzar su capacidad competitiva.

De forma paralela, las autoridades austriacas van a reestructurar el transporte para mejorar su capacidad de prestación de servicios aunque varios Estados federados austriacos, como Salzburgo y Tirol, están a favor de prohibir el tráfico nocturno de camiones.

Esa medida afectaría, antes de finalizar el presente año y de forma especial, a los vehículos de carga de la CE que atraviesan el territorio austriaco.

Para la Comunidad el ingreso de Austria podría ser beneficioso por el notable papel que este país puede jugar en las relaciones con los países de la Asociación de Ayuda Económica Mutua (CAME), como Polonia y Hungría, que ahora se hallan en plena expansión.

En Austria hay numerosas empresas fundadas por refugiados del Este de Europa que se dedican a hacer de intermediarios para el comercio de sus países con la Comunidad, aprovechando los conocimientos que poseen sobre las reglas del mercado y comercio de sus países de origen.

Como ha apuntado ayer Mock en Bruselas, la entrega de la carta es para los austriacos «la segunda decisión histórica más importante desde la opción de la neutralidad y la libertad tras la II Guerra Mundial».

Con la presentación ahora de la petición de adhesión, Austria pretende que las negociaciones con la CE comiencen nada más ponerse en marcha el Mercado Unico Europeo en 1992.

Mock, ha indicado repetidamente que Austria quiere ser parte de la CE porque «desea dejar de ser un país europeo de segunda clase», esta frase no ha gustado a sus socios de la Asociación Europea de Libre Comercio (EFTA). Según los observadores, supondría que Austria fuera considerada así si sus intentos con la CE no fueran exitosos.

Detenidos en Francia tres presuntos miembros del IRA

París (Colpisa).—La policía anunció el lunes el arresto de tres presuntos miembros del Ejército Republicano irlandés durante las celebraciones del Bicentenario de la Revolución Francesa, a las que asistió la jefa del gobierno británico, Margaret Thatcher.

Fuentes policiales dijeron que los individuos fueron detenidos el viernes por miembros del Servicio de Inteligencia de la Dirección de Vigilancia Territorial. Conforme a la legislación francesa todo sospechoso puede ser detenido durante cuatro días antes de ser acusado. El ministro del Interior, Pierre Joxe, confirmó la información, diciendo que varios presuntos terroristas habían sido arrestados durante los festejos.

«Especialistas de la policía nacional han avanzado en la lucha antiterrorista gracias a algunos arrestos interesantes», manifestó el ministro en una conferencia de prensa. Las autoridades extremaron las medidas de seguridad durante las celebraciones del Bicentenario y de la cumbre económica para proteger a los 33 jefes de Estado y Gobierno presentes en la capital francesa.

Según el ministro Joxe, los arrestos fueron practicados «en el curso de una operación preventiva llevabada a cabo por los servicios de seguridad, en vista de una posible amenaza terrorista». La jefa del gobierno británico regresó el domingo a Londres.

M.C.D. 2018

Llegar al fin del mundo, es más fácil de lo que piensas.

Desde 12.900 ptas. al mes durante el primer año.

Sólo tienes que seguir el Plan que los Concesionarios Peugeot Talbot han trazado para tí.

Un Plan que te conduce directamente a todo un Peugeot 205.

¿Que prefieres otro sistema de financiación? No hay problema. Estamos abiertos a todo lo que nos propongas.

Ven a tu Concesionario Peugeot Talbot y descubrirás que llegar al fin del mundo es más fácil de lo que piensas.

A.B.E. F-34/89

EJEMPLO DE FINANCIACION DE UN PEUGEOT 205 JUNIOR

P.V.P.	ENTRADA	CANTIDAD A FINANCIAR
1.050.000 Ptas.	410.000 Ptas.	640.000 Ptas.

1.er AÑO	2.º AÑO	3.er AÑO	4.º AÑO
12.900 Ptas. × 14 cuotas	15.500 Ptas. × 14 cuotas	17.500 Ptas. × 14 cuotas	18.900 Ptas. × 14 cuotas

PRECIO TOTAL FINANCIADO: 1.317.200 Ptas.

TAE: 18,19%

Acción válida durante este mes.

HDM

PEUGEOT 205
Contigo al fin del mundo.

PSA CREDIT

Red de Concesionarios PEUGEOT TALBOT

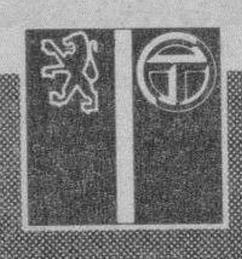

M.C.D. 2018

Internacional

Sesenta desaparecidos en un naufragio ocurrido en Bangladesh

Nueva Delhi (Efe).— Sesenta personas desaparecieron, presumiblemente ahogadas, en el naufragio de una pequeña embarcación fluvial ocurrido en el centro de Bangladesh.

Según informaciones radiofónicas transmitidas ayer, el accidente se produjo en el río Yamuna, cerca de la capital, Dacca, el pasado miércoles, durante una fuerte tormenta que provocó un gran oleaje.

En el transbordador, un medio de transporte muy popular en este país atravesado por centenares de ríos, viajaban en ese momento setenta personas, diez de las cuales lograron alcanzar la orilla a nado.

Los supervivientes explicaron que el río tenía mucha fuerza en el tramo en que el barco zozobró, y que aún sabiendo nadar resultaba sumamente difícil ponerse a salvo. Efe

Corea del Sur: muertos en inundaciones

Seúl (Efe).— Cinco personas murieron y otras seis han desaparecido, a consecuencia de las lluvias torrenciales que el domingo azotaron Corea del Sur. Según el Centro de Catástrofes Naturales, con sede en Seúl, cerca de 1.500 personas han perdido sus hogares y más de mil hectáreas de cultivos han quedado anegadas en la región de Taejon, a 140 kilómetros de Seúl.

Las autoridades han calculado en unos 4,2 millones de dólares los daños causados en el centro y sur del país.

Tres muertos en el incendio de su asilo

Marsella (Francia) (Efe).— Tres personas perecieron y otras quince resultaron heridas de diversa consideración en el incendio registrado ayer en un asilo de ancianos de la ciudad francesa de Marsella, informó ayer la policía.

Las llamas se propagaron, por causas aún indeterminadas, en el asilo «Les Anemones», en el centro de la capital, ocasionando la muerte de tres ancianos, mientras que otras quince personas tuvieron que ser ingresadas en un centro hospitalario.

La policía alemana confiscó 92 kilos de heroína

Wiesbaden (RFA) (Efe).— La policía alemana confiscó el pasado fin de semana 93 kilogramos de heroína en una estación de servicio de una autopista del sur de la RFA, cerca de la ciudad de Hockenheim, informó ayer un portavoz de la policía.

Se trata de la segunda mayor aprehensión de drogas realizada jamás por las autoridades de la República Federal de Alemania, que contaron en este caso con la cooperación de la policía holandesa.

Tres personas de nacionalidad turca, miembros de una red internacional de traficantes de drogas, fueron detenidas en la operación policial que se llevó a cabo en la madrugada del viernes al sábado de la pasada semana.

La policía detuvo a dos de los traficantes cuando conducían un camión, en cuyo interior fue encontrado el cargamento de droga, mientras que el tercer miembro de la banda fue detenido poco después en la casa en la que residía en Alemania Occidental.

En opinión de la policía, ese hallazgo prueba la gran importancia que ha adquirido la llamada «ruta balcánica» en la afluencia de drogas hacia la Europa del centro y del oeste.

La heroína fue la principal responsable de las 460 muertes por droga que se registraron en la RFA en el primer semestre de 1989.

Incautado canabis

Bayona (Francia) (Efe).— Los aduaneros del puesto fronterizo de Biriatou, en la frontera franco-española, incautaron unos 170 kilogramos de canabis el pasado viernes, informó ayer un portavoz de la Dirección Regional francesa de Aduanas.

Según la fuente, la droga estaba escondida en la litera de una furgoneta de matrícula británica, procedente de España.

Asimismo, indicó que el conductor, también de nacionalidad británica, fue detenido y encarcelado en Bayona.

CENTRO DE RECONOCIMIENTO
COLEGIO OFICIAL DE MEDICOS
C/. Vitoria, 13, 1.°. Telfs. 20 10 75 — 26 04 49
OBTENCION Y RENOVACION:
— Certificados de conducir.
— Permisos de armas.
— Certificados médicos ordinarios.
Horario: De 9 a 2, lunes a viernes; y de 10 a 1, sábados.

SCANNER
SCANNER BURGOS, S.A.
HOSPITAL PROVINCIAL
«DIVINO VALLES»
Carretera de Santander, S/N.
BURGOS sa Teléfonos 22 57 26 - 23 50 11 (Ext. 230)
Horario:
Mañana, 9-13 horas
Tarde, 16-19 horas
Urgencias Permanentes

Burgos

Varios detenidos durante el fin de semana

Burgos (DB).—Varias personas fueron detenidas por agentes policiales durante el pasado fin de semana. Asimismo, durante el mismo período de tiempo, según los informes del Gobierno Civil, se han registrado 22 sustracciones en el interior de vehículos, once de ellas a extranjeros, así como el robo de seis vehículos y un ciclomotor. Por otro lado, se recuperaron cinco coches. Uno de los vehículos apareció totalmente calcinado en el interior del recinto del Mercado de Ganados.

El Gobierno Civil informó ayer que en la Inspección de Guardia de la Comisaría del Cuerpo Nacional de Policía se han instruido diligencias contra A. J. B., de 16 años, con un antecedente, así como contra un joven de 13 años, como presuntos autores de la sustracción de vehículo. Ambos fueron presentados por efectivos de la Policía Local.

En el 092 se había recibido minutos antes una llamada por la que se informó que unos jóvenes estaban manipulando en el interior de un vehículo. Montado el dispositivo policial se localizó a ambos jóvenes en la carretera de Poza, al volante del automóvil sustraido y en el que viajaban cuatro personas.

Los ocupantes, al advertir la presencia policial, relata el informe oficial, abandonaron el vehículo y se dieron a la fuga. Dos de los cuatro ocupantes fueron detenidos por agentes policiales, que se vieron obligados a hacer dos disparos intimidatorios ante la fuerte resistencia de los detenidos.

Un agente así como uno de los detenidos resultaron heridos de pronóstico leve.

El vehículo, al que se le había hecho el «puente», presentaba la cerradura de la puerta izquierda y el bloqueo de dirección rotos

Otros detenidos

El Gobierno Civil informó ayer también que agentes de un coche-patrulla de la Brigada de Seguridad Ciudadana, de servicio en la avenida de la Constitución, detectó la presencia de dos mujeres que infundieron sospechas a la dotación por lo que se procedió a su identificación. En la revisión de una bolsa de la compra que portaban se encontraron efectos cuya porcedencia no fue justificada, comprobándose posteriormente que algunos de los mismos habían sido sustraidos del interior de comercios.

Las detenidas responden a la iniciales J. J. E. y M. R. M., quienes dijeron desconocer más datos de sus identidad.

Efectivos de la Policía Local presentaron también en Comisaría a A. J. H., de 18 años, con tres antecedentes; a su hermano, J. C. J. H., de 16 años, con un ancedente, y a C. P. H., de 17 años, con nueve antencedentes, como presuntos autores de la sustracción de un vehículo. Los tres fueron detenidos en la calle Calvario cuando descendían de un automóvil, que se comprobó tenía el «puente» hecho y rota la cerradura de la puerta izquierda. Poco antes, los detenidos habían sido vistos conduciendo el vehículo por la calle San Agustín con dirección a la calle Salas. Los agentes les intervinieron una navaja, unas tijeras y una linterna.

Robo en un domicilio

Un vecino de Burgos, que fue a pasar el día a las piscinas municipales, comprobó al salir de este complejo deportivo que le habían forzado el maletero de su vehículo y que de su interior le habían sustraido el radio-cassette, varias cintas así como las llaves de su domicilio. Al volver al mismo observó que la puerta no tenía muestras de haber sido forzada, aunque, una vez en el interior, comprobó que había sido objeto de un nuevo robo. Los ladrones habían revuelto todo y sustraído diversos efectos así como joyas, cuyo valor se ignora.

Robo con lesiones

Un joven de Granada, de vacaciones en la capital burgalesa, según se informó por el Gobierno Civil, fue objeto de un robo y resultó lesionado. Este joven, según el informe, entabló relación con otros jóvenes en las inmediaciones de la Cruz Roja, alternando con ellos posteriormente en la zona de Las Bernardas.

Posteriormente, y en una calle próxima a la citada zona, los dos individuos se avalanzaron sobre él, tirándole al suelo y golpeándolo, arrebatándole un bolso de mano que contenía documentación, una cámara fotográfica y unas cincuenta mil pesetas en billetes. La víctima resultó con lesiones de las que fue asistido en un centro sanitario.

Tirón de bolso

Una súbdita francesa ha denunciado el robo por tirón de un bolso que portaba cuando transitaba por la calle Fernán González. Los autores del hecho fueron dos jóvenes, quienes se apoderaron del bolso que contenía documentación y unas dos mil pesetas.

Sobre las trece horas del pasado viernes, según se supo ayer, cuatro jóvenes, entre los 13 y los 14 años, fueron asaltados por un individuo en el Paseo del Espolón y les arrebató pequeñas cantidades de dinero que llevaban.

Robo de ganado

En otro orden de cosas, el Gobierno Civil informó también que en una nave de Nidáguila, autores desconocidos forzaron la cerradura de una explotación ganadera y se apoderaron de 18 corderos, valorados en 160.000 pesetas.

También se indicó que, en Espinosa de los Monteros, personas desconocidas penetraron en el interior de una vivienda y se apoderaron de varios objetos y herrramientas valoradas en unas 100.000 pesetas.

Asimismo, en Vadocondes, autores desconocidos se apoderaron de 200 litros de gas-oil que obtuvieron del depósito de una retroexcavadora. El carburante está valorado en unas 70.000 pesetas.

Por otra parte, en Presencio, desconocidos sustrajeron de un disco-bar un televisor, un video, una mini-cadena musical, un reloj, dinero de una máquina recreativa, todo ello valorado en unas doscientas mil pesetas.

Nacional

Un muerto y cuatro heridos graves por asfixia al limpiar la bodega de un matadero salmantino

La Cabeza de Béjar (Salamanca) (Efe).—Una persona murió y otras cuatro se encuentran graves por «intoxicación por asfixia», cuando limpiaban la bodega de un matadero de la localidad salmantina de La Cabeza de Béjar, según informaron ayer fuentes sanitarias.

El hecho se produjo ayer en un matadero situado en el kilómetro 54,700 de la carretera N-630 (Gijón-Sevilla), donde murió Constantino García García, de 26 años, casado y con un hijo; y se encuentran en estado grave el propietario del establecimiento Jesús González Martín, de 46 años, y su hijo Jesús González García, de 18, además de los operarios José Luis Venancio y Bernardo López Goméz.

Todos los afectados fueron transladados a la residencia de la Seguridad Social de Salamanca, donde se confirmó que el accidente se había producido por «intoxicación por asfixia».

Según fuentes de la investigación del suceso, los afectados se encontraban desinfectando la bodega del matadero con «bobalina», sustancia altamente tóxica y cuya utilización está prohibida por las autoridades.

Recuperado el cadáver de un pescador desparecido

Gijón (Efe).— El cadáver de Eloy Blanco García, desaparecido el pasado sábado cuando se encontraba pescando, fue recuperado ayer por personal del Equipo GEAS de La Coruña, miembros de la Policía Municipal y buceadores de la Armada, según informaron a Efe fuentes de la Delegación del Gobierno.

Eloy Blanco, de 43 años y vecino del barrio gijonés de La Calzada, desapareció el sábado mientras practicaba el deporte de la pesca junto al acantilado de la Campa de Torres, frente a la costa gijonesa.

Aunque nadie vio caer al fallecido al mar, según la Delegación del Gobierno, en las inmediaciones de la zona donde desapareció se encontraron una motocicleta, la ropa y el reloj de Eloy Blanco, por lo que se iniciaron las labores de búsqueda el mismo día del suceso.

La policía detiene a un presunto violador

Madrid (Efe).— La policía ha detenido a un hombre de 38 años, Pedro Peñalver Achaques, como presunto violador de una joven de 18 años a la que maltrató y obligó a prostituirse en un motel de Guadalajara, según informaron ayer fuentes policiales.

La joven, que trabajaba en un bar cerca de Santander, conoció allí la pasada semana al presunto violador, quien le obligó a ella y a otra amiga a acompañarle a un motel en la carretera de Andalucía cerca de Madrid y a prostituirse dos días despues en un club de Fontarrón, cerca de Guadalajara, según el testimonio de la joven ante la policía.

La amiga, explicó la joven maltratada, pudo escapar, pero ella sufrió malos tratos y se vio obligada a ejercer la prostitución en el club, en donde cobró 18.000 pesetas que fueron retenidas por Peñalver Achaques.

El detenido, que tiene cuatro antecedentes delictivos, dos de ellos por robo con fuerza, violó también a la joven despues de inferirle malos tratos, pero esta consiguió finalmente escapar y denunciarle en una comisaría, explicaron las fuentes policiales.

Búsqueda de una anciana

Totana (Murcia) (Efe).— Más de trescientas personas, entre ellas miembros de la Guardia Civil y de Protección Civil, buscan a una mujer de 77 años que desapareció de su casa hace 22 días, en la localidad murciana de Totana. La anciana, Antonia Cayuela Martínez, salió el pasado 25 de junio a la sierra próxima a Totana para coger leña y piñas como hacía habitualmente y ya no se ha sabido más de ella.

M.C.D. 2018

Fútbol

El Real Burgos fichó a su primer oriundo, el defensa Ortega Sánchez

Burgos (Angel López Ochoa).—El Real Burgos, fundado el 4 de Agosto de 1983, fichó al primer oriundo en su corta historia. Se trata del defensa central Guillermo Ortega Sánchez procedente del San Lorenzo de Almagro de la Primera División argentina. El nuevo jugador del club castellano firmó por dos tempordas con opción a otra más.

Se desveló el «misterio». En la tarde de ayer, en las oficinas del Real Burgos, el señor Martínez Laredo presentó a la penúltima adquisición. Guillermo Ortega Sánchez, 24 años, 1,81 de altura y procedente del San Lorenzo de Almagro ya es nuevo jugador del club burgalesista. El propio futbolista, vestido de traje, comentó que «he venido a este equipo porque tiene aspiraciones de ascenso y por eso he acudido muy motivado. Espero que se me dé un buen año». Su lógica timidez ante la presencia de micrófonos, bolígrafos en ristre y «flashes» fue paulatinamente huyendo.

Ortega Sánchez, buena planta, comentó que «soy hijo de un español nacido en Almería y mi madre es argentina». Explicó sus condiciones futbolísticas confesando que «soy más técnico que Ruggieri y me gusta salir del área jugando la pelota». Se consideró también como jugador técnico y no ocultó que venir al Real Burgos es para mi «un trampolín para darme a conocer en el fútbol español». Este fichaje también fue presentado ayer en Madrid a los medios informativos. Guillermo Ortega Sánchez, con el cinco a la espalda, ante los representantes de Prensa y Radio, llevó a efecto, sobre el mismo césped de «El Plantío» algunas de sus destrezas con el cuero. En su presentación, la directiva en pleno, cuadro técnico y varios aficionados.

Entre otro orden de cosas, el nuevo patrón de la nave burgalesa no descartó la posibilidad de contratar a un interior. Hay otras gestiones encaminadas a hacerse con los servios de otro futbolista. Dellegar a un acuerdo vendría a «El Plantío» en calidad de traspasado. Se adelantó que cuenta con 23 años de edad. De cerrarse esta operación la plantilla del Real Real Burgos quedaría completa de cara a la temporada 1989-90.

El fichaje del oriundo Ortega Sánchez ya forma parte de la breve historia del Real Burgos. Atrás quedan, en el recuerdo del aficionado, los nombres de Benegas, Jacquet o Cos, entre otros, que en calidad de oriundos, también pisaron el césped de «El Plantío» cuando el extinto Burgos militaba en la máxima categoría del fútbol español.

Mejoras en «El Plantío»

En los próximos días se van a acometer una serie de mejoras en algunas dependencias del estadio municipal de «El Plantío». La ubicación de los palcos para la próxima temporada cambiarán de lugar. Quedarán ubicados en la zona donde actualmente están instaladas las cabinas de radio. En esta ubicacion también se colocará el palco para la prensa.

En la zona de vestuarios habrá, por otro lado, un «lavado de cara». Falta hace. Y pocas más modificaciones serán llevadas a la práctica. Eso es al menos lo que se dejaba comentar ayer en «El Plantío» en la presentación oficial del primer oriundo para el Real Burgos. Mientras tanto, Naya, a pie de teléfono. A últimas horas de ayer, el entrenador esperaba una llamada de cierto intermediario. Si hay acuerdo económico otro fichaje más está al caer.

El nuevo jugador del Real Burgos acompañado del presidente y de directivos

Hoy, presentación de la plantilla

Como ya saben nuestros lectores, esta tarde, a partir de las 20,30 horas, se llevará a cabo la presentación oficial del Real Burgos 89-90. El escenario de este acto será el estadio municipal de «El Plantío». Jugadores, directivos, cuadro técnico y empleados del club ante su afición.

En el transcurso del acto, Antonio Martínez Laredo se dirigirá a la afición. Las palabras del presidente son esperadas con inusitada expectación. Concluída su intervención la fotografía tradional. En esta misma página, y en un recuadro, ofrecemos como está actualmente la situación de cuantos integran la plantilla en función a sus demarcaciones. Hasta la fecha se han llevado un total de quince fichajes. El balcánico Juric, considerado como un «crack», llegó ayer a Burgos al igual que el resto de sus compañeros.

En la jornada del lunes, salvo los balcánicos y los que se salvaron de la «criba» pasaron reconocimiento médico en el Hospital Provincial de Burgos. Los yugoslavos no cumplieron con el requistio obligado ya que, como saben nuestros lectores, hicieron el examen médico, cuando fueron presentados con anterioridad en la Cabeza de Castilla.

Hemos observado entre los que llegan ilusión y esperanza. Ganas de triunfar y deseos de hacer grandes cosas. Buenos propósitos no faltan. Varios, ya desfilaron por el estadio y las oficinas de la entidad para ir «tomando tierra». Hoy, la esperada presentación por la aficion. Ilusiones a los vientos enmarcadas en las banderas de España, Castilla, Burgos y Real Burgos. Se levanta el telón y el Real Burgos es el primer equipo español en iniciar la pretemporada 89-90.

Algunos jugadores, con los lógicos kilos de más. Otros más bronceados. Y todos, absolutamente todos, prestos para la aventura y dispuestos a ofrecer espectáculo que, en la pasada campaña, no brilló precisamente por las márgenes del Arlanzón. Que la suerte acompañe y que la afición vuelva a vibrar como sabe.

Finalmente recordar que, mañana miércoles, a las 20,30 horas esperan las asambleas ordinarias y extraordinarias. Estas tendrán como escenario el salón de actos de la Caja de Ahorros del Círculo Católico ubicado en la Plaza España. Insistimos en el dato, aumento de cuotas y un presupuesto situado en 290.000.000 de pesetas, en base a 9.000 socios, serán uno de los temas más importantes a debatir. Las propuestas del presidente esperan en dos reuniones que marcarán pautas y futuros para este Real Burgos que comienza a ser el equipo de moda en vísperas de levantar el telón.

Plantilla 1989-90

Porteros

Bastón y Antonio

Defensas

Tamayo, Ribera, Ortega Sánchez, Portela, Francis y Chelis

Centrocampistas

Asensio, Villarroya, Pacheta, Medina, Castresana, Edu, Abad, Carabec y Barbari

Delanteros

Peña, Azcona, Magdaleno, Llabrés, Mata y Juric

José Antonio Naya, adelanta: «Dejaré mi vida por el Real Burgos»

Burgos (A.L.O.).—El nuevo entrenador del Real Burgos ya está presto para una nueva aventura en el fútbol. Ha cambiado este gallego. Ahora es más astuto, pero sigue siendo un torbellino en las respuestas. Naya, simplemente Naya, ante otro reto.

Tiene tablas cuando habla con el periodista. José Antonio Naya se ha vuelto más cauto. Viste con pulcritud. Cuida cada detalle. Es todo un torbellino en las respuestas, pero no dice nada de lo que más tarde pueda arrepentirse. Naya, simplemente Naya. Son las seis de la tarde. En la calle hace un sol de justicia. La charla fue ayer lunes. Un instante. Un suspiro y el sucesor de Astorga presto para responder.

Escurre las preguntas comprometidas. Las manecillas del reloj ya pasan de las seis de la tarde y le comento que el central que se presentará para dentro de unas horas es argentino, oriundo y que se llama Ortega Sánchez.

Huye de la cuestión y nos remite al presidente. José Antonio Naya nunca se sabe si sube o baja la escalera. Un gallego astuto. Su ilusión no tiene límites. Y nos comenta que «vengo al Real Burgos con la mayor entrega e ilusión porque he llegado a un club con aspiraciones en su presidente y en su afición».

Y sin hacer silencios prolongados comentó que «estar entre los mejores es difícil. Tenemos un reto y una Liga particular con Español, Murcia, Elche, Racing, Santander, La Coruña o Betis, pero debemos de encontrarnos entre la élite».

El «míster» ha revisado cada detalle. Material, atenciones a los jugadores o vivo interés por el resultado de los exámes médicos llevados a cabo en la jornada de ayer. No pierde ripio este entrenador. Continúa exponiendo sus proyectos. No se pilla los dedos. Naya, siempre Naya. Y punto. Nos habla de los fichajes realizados, de los que quedaron en plantilla o de los ocho partidos que el equipo disputará en la pretemporada.

Naya aceptó un difícil reto. Foto archivo

Comenta también de que el líbero ya «no se lleva en el fútbol y tenemos buenos marcadores y una defensa compensada». Analiza cada línea y anuncia que «cada jugador necesitará ganarse el puesto».

Trabajo y entrega

José Antonio Naya es un entrenador «errante». Varios equipos pasaron por su disciplina. Sigue siendo duro y ahora más cauto que nunca. Es exquisito en el trato y «zorro» en sus planteamientos. Las horas de vuelo sirven para algo y mucho más en el complicado mundo del fútbol.

Prefiere no hablar de promesas. Lo único que adelantó es que «voy a trabajar y dejaré mi vida por el Real Burgos». Tiene que acoplar un equipo y anuncia que «es un reto difícil, pero he observado a los jugadores con tremendas ganas de trabajar y con mucha ilusión». Le preguntamos por los fichajes. Hace una pausa para comentar que «hemos hecho unos fichajes para el equipo ideal que quiere Naya».

El entrenador tenía la jornada muy ocupada. Pusimos el punto final preguntando al interesado cómo había caído su regreso entre los aficionados. Naya respondió con voz suave y confesó que «no lo sé. Lo único que le puedo decir es Naya dejó un buen recuerdo entre los aficionados. Ahora, años después de haber estado en Burgos, cuando voy por las calles de la ciudad la gente me demuestra su afecto y simpatía y me dice que «a Primera, míster». Y eso para mí es gratificante y me da muchos ánimos».

Esta tarde, a las 20,30 horas, Naya y sus discípulos cambiaran el traje de baño por el traje de «faena». El Real Burgos abre las presentaciones en el fútbol español. No oculta que acoplar al equipo será su primer problema. José Antonio Naya ante un nuevo reto. Suerte caballero, y muchos éxitos.

M.C.D. 2018

Fútbol

Villar y Plaza se reunirán el jueves con los colegiados para explicarles la reforma arbitral

Madrid (Colpisa. Por Tomás Roncero).— Angel Villar y José Plaza han convocado para el próximo jueves a todos los colegiados de primera división para informarles sobre la nueva reforma arbitral, pactada en su día entre el presidente de la FEF y del CNA con la anuencia del CSD, que fue el primero en presionar a Villar para que cambiara la estructura arbitral por considerarla uno de los problemas más graves que actualmente padece el fútbol español.

Angel Villar. Foto Archivo.

Esta reforma centra sus puntos básicos en la existencia a partir de ahora de 60 colegiados que actuarán indistintamente tanto en primera como en segunda división, así como en el incremento de los emolumentos que percibirán los árbitros, cifrándose en más de 200.000 pesetas los derechos de arbitraje por encuentro. También está previsto que los árbitros pasen cuatro controles físicos a lo largo de la temporada, y que su representatividad sea mucho mayor a la hora de elegir al presidente del CNA. También se les otorga la potestad de proponer un voto de censura contra éste, decisión impuesta desde el CSD donde no se ve con muy buenos ojos que Plaza siga de presidente del estamento arbitral ahora que ya ha surgido una oposición organizada encabezada por Urízar Azpitarte y Pes Pérez.

Plaza no pierde el poder

La última y más importante de las innovaciones previstas en esta reforma se refiere a la formación de una comisión especial para las designaciones que estará constituida por un representante de la LFP, otro de la FEF y el propio Plaza, por lo que éste seguirá sin perder el poder que ha tenido sobre el estamento arbitral en los últimos años.

Por otra parte, Angel Villar tiene previsto reunirse esta misma semana con Antonio Baró, con el que tiene que discutir la nueva reestructuración que quiere aprobar la Federación en la Asamblea que celebrará el próximo día 27. Las posturas están muy encontradas, puesto que la Liga considera una intromisión de la FEF su intención de formar dos grupos de 18 equipos en segunda A, decisión que sólo favorece a los equipos de segunda B. La reunión se promete tensa, pero Villar está dispuesto a llegar a un consenso como sea porque no quiere provocar de nuevo un cisma entre el fútbol profesional y el aficionado.

La directiva del Betis considera «prohibitivas» las condiciones de Vicente Miera

Sevilla (Efe).— Las condiciones económicas que el técnico Vicente Miera exige al Betis para entrenar al equipo la próxima temporada «son prohibitivas para el club», por lo que ambas partes no han podido llegar a un acuerdo, señalaron fuentes de la directiva verdiblanca.

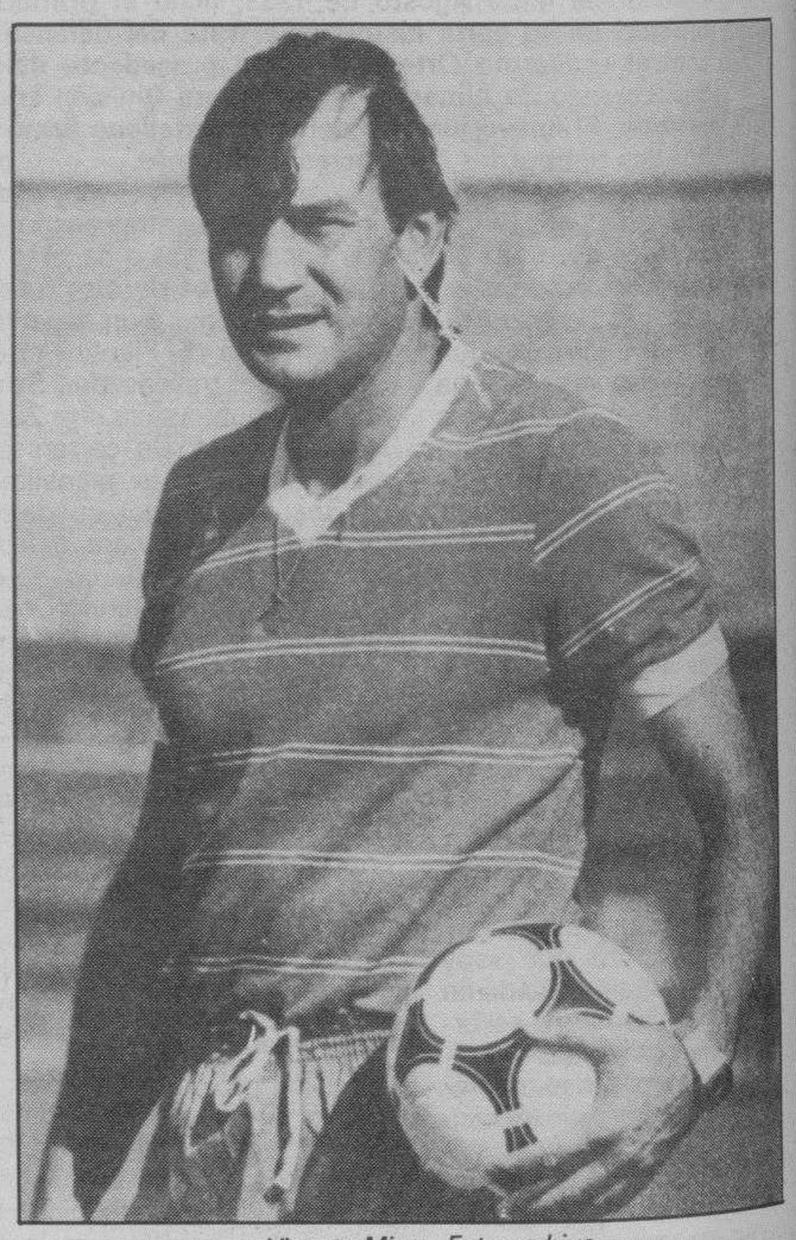

Vicente Miera. Foto archivo

Miera, que se encuentra en Sevilla, llegó la pasada semana en Santander a un principio de acuerdo con el vicepresidente tercero del Betis, Juan Márquez Medrano. Ante las exigencias económicas de Miera, el Betis ha elaborado una contraoferta que piensa presentar al técnico durante su estancia en la capital hispalense.

«Aún no se ha podido contactar con Miera, que no se encuentra en el hotel en el que habitualmente se aloja en Sevilla», indicaron fuentes del Betis.

Vicente Miera es una pieza clave en los planes de la nueva Junta directiva verdiblanca, que pretende el regreso de su equipo a la Primera División del fútbol español.

Ibáñez fichó por el Eibar

El delantero Iñaki Ibáñez, hasta ahora en las filas del Sestao, ha firmado esta tarde por la Sociedad Deportiva Eibar, club de fútbol de Segunda División.

El jugador donostiarra, de 26 años de edad y 1,80 metros de estatura, se ha comprometido con el conjunto guipuzcoano para las dos próximas temporadas.

Ibáñez, séptimo fichaje de los eibarreses, llega a su nuevo equipo con la carta de libertad del Sestao, club en el que jugó en las dos últimas temporadas.

Ocho bajas en el Huelva

La Junta directiva del Recreativo de Huelva, de Segunda División, ha anunciado ayer la situación de la plantilla recreativista para la próxima temporada, la del centenario de la creación del conjunto onubense, en la que causan baja ocho jugadores y alta cuatro.

Las bajas son Bernardo, Antonio, Ramos, Peña, Melenas, Miguel Angel II, Poli y Pozo, mientras que las altas son Quino, Eduardo Rodríguez, Parra y Paco Sánchez.

El jugador Miguel Angel del Pino renovó su contrato, mientras que permanecen ligados al equipo Garmendia, Pancho, Cumbreño, Juárez, Maraver, Quico, Luzardo, Paquito, Roberto, Andrés, Márquez, Alzugaray y Casado.

La última incorporacion ha sido Paco Sánchez, que la pasada temporada militó en el Murcia, y que ha suscrito contrato por un año con el equipo onubense.

Paco Sánchez, de 26 años, comenzó su carrera futbolística en el Cartagena, pasó luego al Murcia, y el pasado 30 de junio logró su libertad.

SOS en el Hércules

El Hércules, equipo de Segunda División B, precisa ayuda económica para liquidar las deudas contraídas con sus jugadores por valor de 30 millones de pesetas y cuyo impago ha sido denunciado ante la Asociación de Futbolistas Españoles (AFE), informaron a Efe fuentes del club.

Los miembros de la Junta directiva del equipo alicantino buscan una solución con organismos públicos y privados que les permita pagar la cantidad requerida y evitar así el descenso a Tercera División.

La directiva herculana ha alquilado el estadio para actuaciones musicales el próximo mes de agosto, lo que le proporcionará algunos ingresos.

Los denunciantes han sido el jugador de la actual plantilla Carlos Salmerón y los ya ex-jugadores José Luis Montes, Vicente Latorre, Vicente Brau, Rafael Latapia, Juan Carlos Ferrando, Carlos Varas y Arnaldo Llabrés.

NUEVA SEAT TERRA '90

ESTE MES, POR LO MENOS

100.000 PTAS.

SEAT. MAS POR MENOS.

Automoba y su Red de Agentes

Lineker, avergonzado de ser inglés por los estragos de los hinchas en España

Londres (Efe).— El futbolista británico Gary Lineker se avergüenza "de ser británico" después de los últimos actos de vandalismo que protagonizó un grupo de hinchas ingleses en el sur de Tenerife.

Estas declaraciones, que recoge la prensa británica, fueron efectuadas por el exjugador del F.C. Barcelona durante su estancia en la isla canaria, donde disfruta de unos días de vacaciones junto a su esposa, Michelle.

Más de ochenta hinchas de equipos de Inglaterra y de Escocia se enzarzaron en una pelea de gran violencia que acabó con destrozos en establecimientos y coches y causó lesiones en algunos transeúntes de la playa tinerfeña.

«Estos gamberros británicos cuando van de turismo son el deshonor de nuestro país», declaró el delantero británico.

Para el actual jugador del Tottenham Hotspur, uno de los clubes británicos con gran índice de aficionados violentos, "lo peor es que cuando uno vive en estas playas, la gente que habita aquí trata a todos los británicos por el mismo rasero".

Maradona y la «camorra»

Nápoles (Italia) (Efe).— El argentino Diego Armando Maradona, que mostró durante la pasada semana gran interés por abandonar su actual equipo, el Nápoles italiano, y por jugar en el Olympique de Marsella, puede haber recibido amenazas de la «camorra» que le empujen a acelerar su marcha de Italia, señala ayer el diario «Corriere della Sera».

El rotativo de mayor difusión del país recoge así una idea que circula desde hace días entre la población napolitana. En esta ciudad, publica el prestigioso diario, «voces desde dentro lanzan hipótesis sobre evidentes amenazas detrás del deseo de fuga del argentino», al margen de que algo se «está rompiendo» entre el astro argentino y la afición napolitana.

M.C.D. 2018

Boxeo

Moscú puede albergar la disputa de un título mundial

Santo Domingo (UPI).— La capital soviética, Moscú, podría ser la sede para la celebración de un combate de boxeo profesional, en el que estaría en juego el título de los pesos plumas de la Organización Mundial de Boxeo.

Con este posible combate, en el que se enfrentarían el mexicano Mario Rodríguez y el italiano Maurizio Stecca, se abriría una nueva etapa el boxeo soviético.

Portavoces de la OMB manifestaron a UPI que se están realizando las gestiones para que la pelea se celebre a mediados de agosto. El presidente del Comité de Campeonatos Mudiales de la OMB, el panameño Alberto Alemán, ya dio su visto bueno para que el combate se celebre en la Unión Soviética.

En los países comunistas está prohibida la práctica del deporte profesional, pero este año ya se celebró el primer combate profesional en Hungría por un campeonato del mundo. En los últimos meses se está especulando con la posibilidad de que en etos países el boxeo pase a ser profesional.

Incluso en China se habla de que el campeón del mundo de los pesos pesados, Mike Tyson, podría celebrar allí un combate con el título en juego, tras recibir una oferta de 25 millones de dólares.

Vela

A punto de finalizar la «VII edición de la Regata Vuelta a España»

Ibiza (Efe).— La penúltima etapa de la VII edición de la Regata Vuelta a España ha comenzado marcada por la lucha emprendida por José María Ripoll y su "Caja de Ahorros del Mediterráneo" para impedir una nueva victoria final del patrón gallego Pedro Campos.

La salida de esta sexta etapa se tomó con un viento suave de 5 nudos de velocidad y de componente sureste, que fue descendiendo de intensidad según avanzaba el día hasta llegar a una ligera brisa de unos 3 nudos procedente del sur.

Campos, poco dispuesto a verse sorprendido por sus rivales y sobre todo por el «CAM», se situó desde el comienzo encabeza de la flota con un bordo muy cercano a la costa. Por el control de la isla de Tagomago el barco del patrón gallego pasó con una clara diferencia sobre los otros dos representantes.

Equipo preolímpico de TDV

Barcelona (Efe).— Emma Boch, Quique Santana, Oscar Tribes, José María Daoíz, Leandro Sitjar, Gonzalo Giribert y Guillermo Colomer, con Kiko Igual al frente, forman el equipo preolímpico español de Tablas Deslizadoras a Vela (TDV) para los Juegos Olímpicos de Barcelona'92.

Golf

Ballesteros, ante el Open Británico

Londres (Upi).— Severiano Ballesteros ya se encuentra en Londres, donde a partir del próximo jueves disputará la 118 edición del Open Británico, el torneo de Golf más prestigioso del mundo.

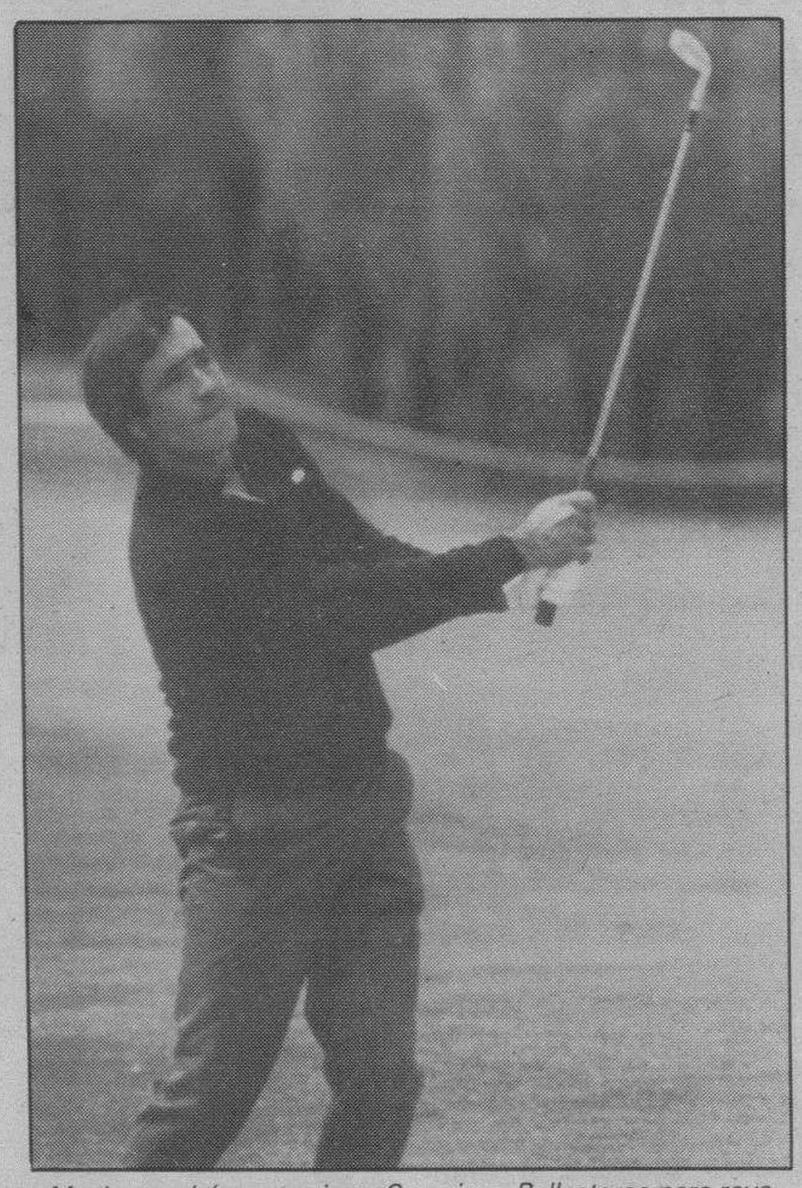

Mucho tendrá que mejorar Severiano Ballesteros para revalidar su título en Inglaterra. Foto archivo

Ballesteros llegó aquejado todavía por los efectos de la infección que adquirió en el Open de Francia, lo que le hizo bajar su rendimiento hasta el punto de no poder pasar el corte en la pasada edición del Open de Montecarlo.

El campeón español, que ganó el año pasado el British Open, dijo al repecto que "me siento muy mal, y por ello el doctor me ha recetado antibióticos que vengo ingiriendo desde el pasado martes. He tomado vitaminas y he realizado diferentes ejercicios, pero no obstante, no podré estar al 100% de mis posibilidades".

Estos problemas físicos han trascendido hasta los apostantes, que habitualmente le dan como el máximo favorito, pero que es esta ocasión están inclinando la mayoría de sus pronósticos hacia el inglés Nicka Faldo, campeón del British Open en 1987, y el galés Ian Woosnam. No obstante, los aficionados británicos esperan que el español supere todos sus problemas, pues no hay que olvidar que Ballesteros es todo un ídolo en Inglaterra.

Campo de golf en La Rioja

Logroño (Efe).— El primer campo de golf de La Rioja, de 18 ayeros y con un par de 72 golpes, se construirá antes de 1991 en la localidad de Sojuela, según el proyecto del empresario Florencio Aranda, con un presupuesto inicial de 2.200 millones de pesetas.

El campo de golf se ubicará en la finca «Las Planas», de 300 hectáreas, en la que se construirán además otras instalaciones deportivas y recreativas, como piscinas, pistas de tenis, squash, frontón y una pequeña plaza de toros para organizar capeas.

El complejo residencial en torno al campo de golf se completará con la construcción de un hotel, urbanizaciones y viviendas en un plazo de diez años, con una inversión total de 20.000 millones.

La Comisión Regional de Urbanismo aprobó ya las normas subsidiarias presentadas por el Ayuntamiento de Sojuela, para recalificar los terrenos en los que se asentará el campo de golf y sus instalaciones.

Atletismo

Finalizó el quinto cross de Torresandino

Burgos (DB). — Con motivo de las Fiestas Patronales, se celebró ayer lunes el V Cross de Torresandino bajo el patrocinio del Ayuntamiento de la localidad, Excelentísima Diputación Provincial y con ayuda en material deportivo de la firma «Karhu».

A las 11,15 horas, bajo un sol de justicia, se dio la salida a las pruebas inferiores de esta competición, siendo esperada la prueba senior por el numeroso público congregado a lo largo del circuito. Hubo que lamentar la ausencia de ciertos atletas, por causas de distinta índole.

La prueba senior, que constaba de una distancia de 4.000 metros, fue lanzada por el atleta local, conocido en el mundillo atlético, Carmelo Oreca y por Florencio Martín Martín, éste algo cansado, pues no obstante el sábado disputó una prueba en Mataporquera, circunstancia aprovechada por el atleta de Villacienzo para alzarse con la victoria final, siendo segundo Florencio Martín, tercero Pedro Villuela y cuarto el citado Oreca.

En el resto de categorías ganaron los siguientes atletas: Alevín femenino: Rebeca Sáenz. Benjamín femenino: Sonia Villuela. Alevín masculino: Aitor Guerrero. Benjamín masculino: Abel Lázaro. Infantil femenino: Leticia Pérez. Infantil masculino: Ignacio Pascual. Cadete masculino: Jorge Pérez Escolar. Junior: Emilio Vera y Veterano masculino: Valentín Picón.

Esgrima

Pereira: «Me enteré de la victoria al oír los vivas»

Madrid (Efe).— El campeón del mundo de espada individual, el español Manuel Pereira, manifestó esta mañana a su regreso de Denver (EE. UU.), donde se celebraron los Campeonatos del Mundo de Esgrima, que sólo fue consciente de la victoria «al escuchar los vivas de mis compañeros y del público».

«Tras conseguir el último tocado», dijo Pereira, «me quedé prácticamente en blanco. No pude pensar en nada, pero sí pude ver la expresión de la derrota en la cara de Sandro Cuomo, mi rival en la final».

El tirador español, que fue recibido en el aeropuerto de Madrid-Barajas por unas decenas de seguidores, entre los que se encontraban, principalmente, miembros de la Federación Española de Esgrima (FEE) y alumnos del colegio donde imparte clases de esta modalidad deportiva, calificó la final de «inesperada y durísima».

La victoria de Pereira, que partió en la fase final el 28 de 32 participantes —de los cien que compitieron en espada— supuso una enorme sorpresa para todos los comentaristas especializados. Sin embargo, el propio tirador, así como portavoces de la Federación, aseguraron que algo así «se veía venir» dada la progresión de este deporte en España.

Manuel Pereira, que confesó no haber pensado en ningún momento llegar a ser campeón del mundo en Denver, comentó que salió a disputar la fase definitiva con una seguridad enorme gracias a la labor de su entrenador. «Esta mentalización me ayudó mucho. La esgrima es resistencia, velocidad y agilidad. Es un deporte muy técnico, pero al rival no hay que superarle sólo físicamente, sino mentalmente también», afirmó el nuevo campeón.

El espadista español, que a lo largo de la competición derrotó a cuatro campeones del mundo, dijo también que, pese a la ausencia del actual campeón olímpico, Arno Schmitt, de la República Democrática Alemana, «el torneo era muy fuerte y estaba muy abierto. Mucho más que los Juegos Olímpicos pese al clima especial que rodea a éstos».

«A partir de este momento es inevitable que me exijan», señaló Pereira. «De momento continuaré entrenando, ya que tengo que preparar el próximo Mundial y los Juegos Olímpicos de Barcelona».

El campeón del mundo hizo hincapié también en el éxito conseguido por el equipo masculino, que se clasificó finalmente en octava posición, puesto que consideró «muy importante».

Finalmente, Manuel Pereira agradeció al Programa Asociación de Deportes Olímpicos (ADO), por quien está becado, toda la ayuda ofrecida. «Sin la colaboración del ADO no podría haber entrenado intensivamente, y, por tanto, difícilmente habría conseguido el título», declaró.

El Programa ADO aporta al presupuesto de la Federación Española de Esgrima algo más de 50 millones de pesetas, sin patrocinador privado, de un total de 160 que la FEE maneja anualmente. Curiosamente, el equipo francés que compitió en Estados Unidos, con un presupuesto más de quince veces superior, no logró ninguna medalla de oro.

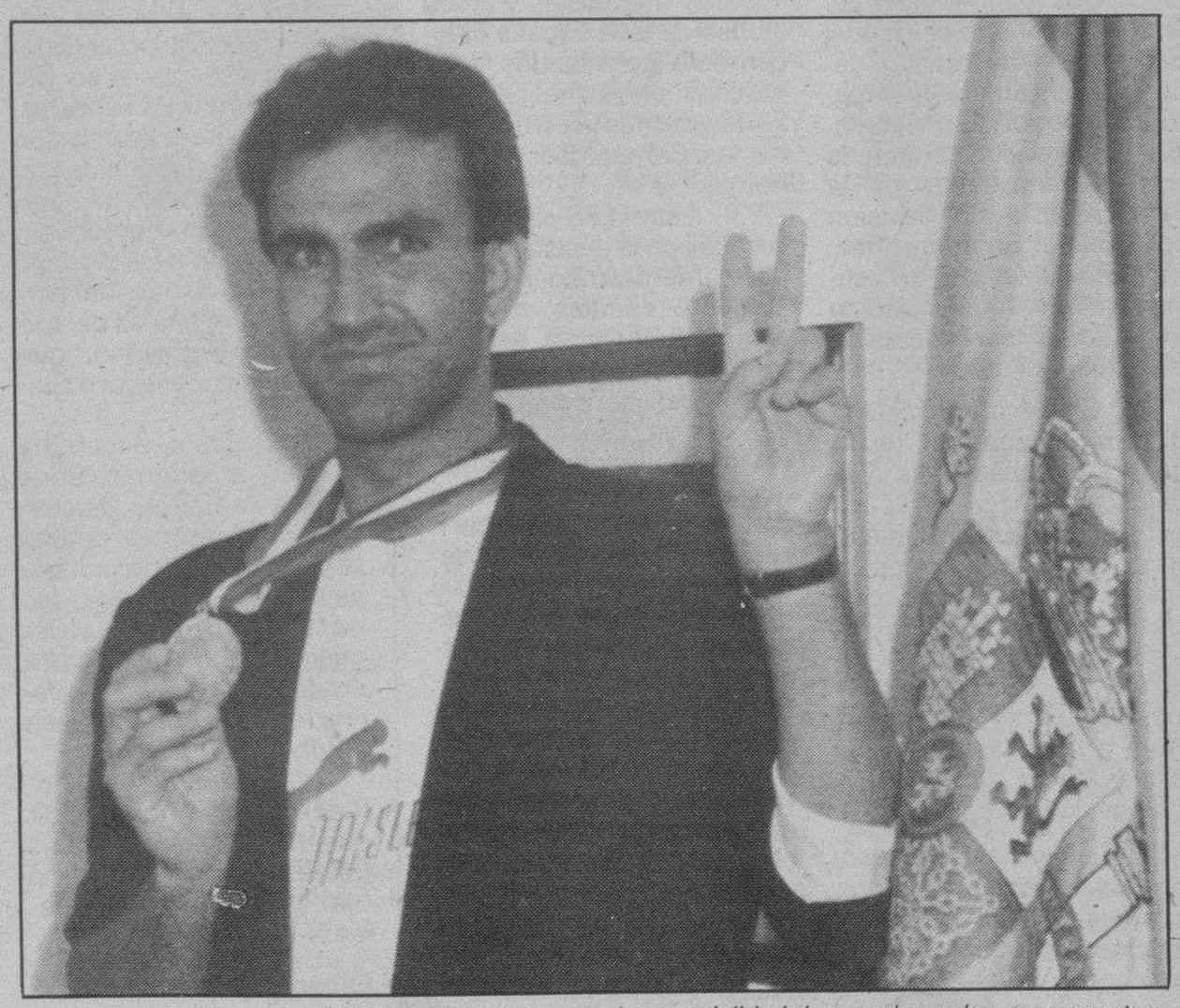

Manuel Pereira, ganador de medalla de oro en la especialidad de espada, en los campeonatos mundiales de esgrima disputados días pasados en Denver, EE.UU., muestra sonriente el trofeo mientras forma con sus dedos el signo de «victoria», a su llegada al aeropuerto de Barajas. Foto Efe.

A este respecto, un portavoz de la FEE comentó a «Efe» que la precariedad de medios presupuestarios es tal que se da la paradoja de que un club de esgrima de una pequeña localidad de la República Federal Alemana dispone de un presupuesto de 1.200 millones de pesetas.

M.C.D. 2018

Olimpismo

El personal sanitario será mayoritariamente voluntario

Barcelona (Efe).— Las prestaciones médicas durante los Juegos Olímpicos de Barcelona'92 estarán a cargo de 2.300 profesionales de la sanidad, muchos de los cuales, particularmente en lo que se refiere a la atención de los primeros auxilios, serán voluntarios, según el Plan de Asistencia Sanitaria Olímpica (PASO) aprobado ayer.

Este documento, suscrito por la Comisión Médica Asesora del Comité Organizador Olímpico Barcelona'92 (COOB), y redactado por cuarenta doctores, prevé sin embargo el pago al personal voluntario de los gastos derivados de su colaboración en los Juegos, así como la firma con centros sanitarios de convenios para contratar sus servicios.

De este modo se podrá seleccionar a profesionales de la sanidad con práctica acreditada y se contará con la colaboración de los centros de las ciudades subsedes para atender las necesidades de asistencia especializada.

La ejecucion del PASO supondrá la inversión de unos 1.200 millones de pesetas, parte de los cuales se destinará a las necesidades de la policlínica en la Villa Olímpica.

La policlínica funcionará las veinticuatro horas del día y prestará, básicamente, asistencia de medicina deportiva y fisioterapia.

Este centro se convertirá tras los Juegos en un hospital de asistencia primaria dependiente de la Generalitat, que cederá los terrenos y financiará con 300 millones las obras y el equipamiento básico. El COOB aportará el material específico para las Olimpiadas.

Por otra parte, el concejal de Sanidad del Ayuntamiento de Barcelona, Joan Clos, señaló que el gobierno municipal invertirá hasta 1992 unos 2.600 millones de pesetas en la remodelación del Hospital del Mar, que será el Hospital Olímpico y que contará con nuevas dependencias para los análisis antidopaje.

El laboratorio actualmente en funcionamiento en el Hospital del Mar está ya reconocido por el Comité Olímpico Internacional (COI).

En este sentido, el PASO incluye un programa específico para el control antidopaje, que establece la colaboración entre el personal de los laboratorios de Madrid y Barcelona, así como la organización de cursos de formación específica de personal para los encargados de estas tareas durante los Juegos Olímpicos.

El doctor responsable de los servicios de asistencia médica del COOB, José Cuervo, aseguró que, gracias a esta infraestructura, cualquier deportista o espectador podrá ser atendido en menos de un minuto y trasladado en no más de quince a un centro hospitalario.

Para ello, el COOB dispondrá de una red de transporte de urgencias, con ambulancias dotadas de unidades de vigilancia intensiva.

Fútbol sala

Recurso de revisión de la Federación Española

Burgos (DB). — La Federación Española de Fútbol Sala, como asociación deportiva constituida al amparo de la legislación vigente, quiere hacer constar ante la reciente Sentencia de la Sala Especial de Revisión del Tribunal Supremo (Rec. 114/88), por la que se estima el recurso interpuesto en su día por la Real Federación Española de Fútbol:

1. Que acata y respeta el pronunciamiento de la Justicia en obediencia a la obligación que a particulares y autoridades compete, sin perjuicio de los recursos legales de toda índole, que le asisten en defensa de sus derechos legítimamente adquiridos, y que serán interpuestos oportunamente en orden a la consecución del fin que, ahora hace más de 10 años, se marcó.

2. Que en ningún caso la referida resolución supone la desaparición de la Federación Española de Fútbol Sala como institución deportiva, con los fines y actividades marcados en sus Estatutos, ni mucho menos la asunción por parte de la Real Federación Española de Fútbol de las competencias que en materia deportiva puedan corresponderle como tal entidad, en cuyo seno acoge la representación legítima de más de 100.000 deportistas y 8.000 clubes de toda España debidamente constituidos y federados en las respectivas Federaciones Territoriales de las Comunidades Autónomas.

3. Esta FEFS se ve una vez más en la necesaria obligación de desmentir rigurosamente cuantas informaciones confusas y tendencias —que tratan de proclamar la desaparición de esta Federación Española—, se están difundiendo premeditada y alevosamente en contra de su propia organización deportiva. Y consecuentemente la actividad y gestión administrativa, organizativa y deportiva proseguirá sin ningún tipo de interrupción, tal como está previsto y aprobado por sus Organos de Representación y Gobierno, Comisión Federativa Interterritorial y Asamblea General, por acuerdo unánime de sus afiliados.

La Federación Española de Fútbol Sala quiere hacer llegar a todos sus asociados la tranquilidad que necesariamente ha de desprenderse del inalienable propósito de no cejar en la lucha por conseguir la plena autonomía de nuestra práctica deportiva con independencia de cuantas instituciones y personas pretendan recabar para sí la tardía y oportunista tutela de nuestro deporte.

Tenis

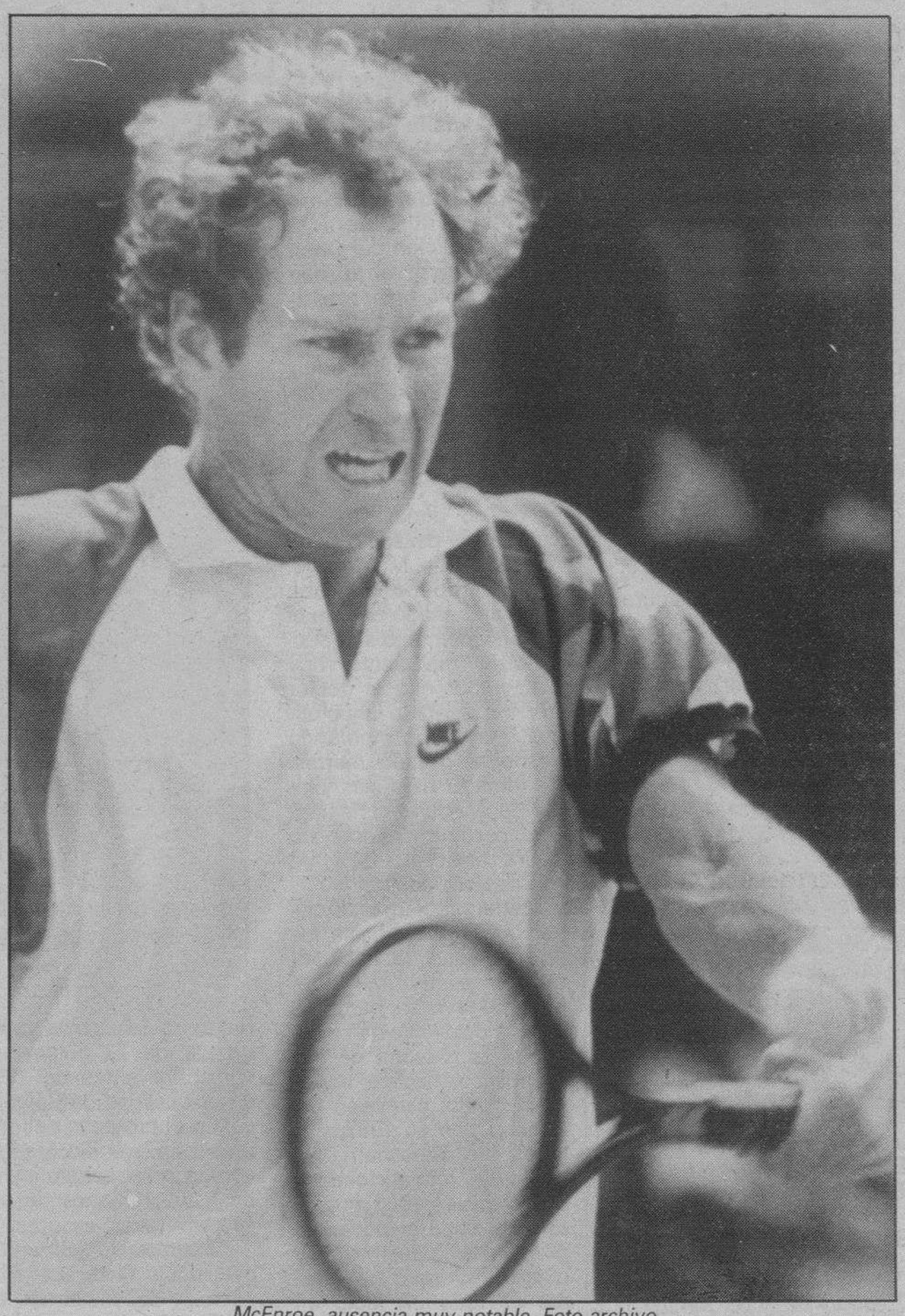

McEnroe, ausencia muy notable. Foto archivo

McEnroe, lesionado, no jugará en Copa Davis

Munich (Alemania Federal) (Efe).— El tenista estadounidense John McEnroe, lesionado en un hombro, no podrá jugar con su país la semifinal de la Copa Davis frente a la República Federal Alemana, la próxima semana.

McEnroe será reemplazado en el equipo de Estados Unidos por Brad Gilbert, informó Ed Fabricius, portavoz de la Asociación de Tenis Estadounidense.

McEnroe sufre una tendinitis en su hombro izquierdo, que se le produjo durante la disputa del partido de semifinales del torneo de Wimbledon, que perdió frente al sueco Stefan Edberg.

Su sustituto, Gilbert, ha ganado al alemán Boris Becker en tres de las cuatro ocasiones que ambos se enfrentaron y disputará, junto a Andre Agassi, los partidos individuales, mientras que el encuentro de dobles lo jugará la pareja formada por Ken Flach y Robert Seguso.

En el equipo germanofederal, falta por decidir quién acompañará a Boris Becker en la semifinal, si Carl Uwe Steeb o Eric Jelen.

Edberg, lesionado

El tenista sueco Stefan Edberg, lesionado en su muñeca derecha durante los entrenamientos, puede ser baja para la semifinal de la Copa Davis que enfrentará a su país ante Yugoslavia, en Bastad (Suecia) esta semana.

El capitán no jugador del equipo sueco, Jonte Sjogren, declaró que todavía no se puede saber si Edberg jugará o no. «Debemos esperar a ver cómo evoluciona la lesión», dijo.

Jan Gunnarsson será el sustituto de Edberg, si el finalista de la última edición de Wimbledon no se recupera.

Mats Wilander, Jonas Svensson y Anders Jarrid completarán el equipo sueco, que intentará alcanzar por séptima vez consecutiva la final de la Copa Davis.

Derrota de Górriz

Elche (Alicante) (Efe).— El alemán Mathias Hunning, que venció en la final al español Marcos Górriz, se ha proclamado campeón del torneo internacional de tenis de Elche, puntuable para el circuito satélite de la ATP y dotado con 25.000 dólares (3 millones de pesetas).

Hunning derrotó a Górriz en 2 horas y 55 minutos por 6-7 (5/7), 7-5 y 6-4, en un partido en el que el tenista alemán impuso su mejor servicio.

En la final de dobles, la pareja formada por los españoles Tino Aranda y Pérez Hubert derrotó a la integrada por el austriaco Chippendale y el sueco Milbrink por 6-4 y 6-1, en tan sólo 55 minutos.

Aplazada la final de Boston

Boston (Massachussets-EE.UU.) (Efe).— La final del torneo de tenis de Boston, que debían disputar el sueco Mats Wilander y el ecuatoriano Andrés Gómez, fue aplazada sin fecha debido a la lluvia.

También sufrió aplazamiento la final de dobles, que junto con la individual, se jugará en una fecha sin determinar, al final del verano, dependiendo de la disponibilidad de los cinco tenistas implicados en ambas finales.

Victoria de Pugh

Newport (Rhode Island-EE. UU.) (Efe). — El estadounidense Jim Pugh ganó la final del Torneo de Tenis de Newport, valedero para el circuito de la ATP y dotado con 155.000 dólares (18 millones de pesetas), tras batir al sueco Peter Lundgren, sexto cabeza de serie, por 6-4, 4-6 y 6-4.

Este es el primer gran torneo que gana el estadounidense, de 25 años, que llegaba directamente de la fase previa y que ocupa el número 63 de la clasificación de la Asociación de tenistas profesionales. Pugh es, sin embargo, reconocido como uno de los mejores jugadores de dobles del Mundo.

Gimnasia

Buena actuación burgalesa en el Campeonato de España

Burgos (DB). — Siete gimnastas de la Escuela Municipal de Gimnasia de Burgos participaron en el Campeonato de España de gimnasia artística, que se disputó en la localidad madrileña de Getafe.

La actuación de las gimnastas locales es altamente positiva. En la anterior edición, se logró una medalla y fue la conseguida por Blanca Esther Santamaría. Fue este fin de semana, cuando se superaron estas marcas. Blanca Esther Santamaría logró dos medallas de bronce.

Los entrenadores de estas deportistas, Margarita Pajares y José Luis Gutiérrez, han calificado de muy positiva la actuación de las burgalesas.

Las gimnastas que tomaron parte en el Campeonato de España fueron Cristina Molledo, Alexandra Gómez, Beatriz Gil, Marta Sanz, Beatriz Picón, (infantiles), Laura Espinosa (juvenil) y Blanca Esther Santamaría (senior de segunda categoría).

Blanca consiguió medalla de bronce en los ejercicios de suello y en los ejercicios de barra. También hay que destacar la actuación de Cristina Molledo, que a pesar de su corta edad, se clasificó novena en la general. De forma individual, consiguió la sexta mejor nota en salto y la cuarta mejor nota en barra y suelo.

Finalmente, decir que Beatriz Picón, que se desplazó a Madrid con graves molestias en el pie, ha resultado lesionada y tendrá que estar un tiempo de recuperación.

Polideportivo

Ricardo Núñez, a los mundiales de atletismo y baloncesto

Burgos (DB). — Este fin de semana comenzarán en Estoke-Mandeville los Campeonatos del Mundo para deportistas minusválidos. En la localidad inglesa se darán cita los mejores y entre ellos estará un burgalés.

Se trata de Ricardo Núñez que competirá en pruebas de atletismo y en partidos de baloncesto. El burgalés ha sido seleccionado para formar parte del equipo español de baloncesto, donde espera tener una buena actuación.

Por lo que respecta a las pruebas de atletismo, Ricardo Núñez participará en 100 metros lisos, 400 metros lisos y 1.500 metros lisos. Tanto en 100 como en 400 metros consiguió recientemente el título de campeón de España. Este logro le ha servido para acudir directamente a los mundiales.

En la prueba de 1.500 metros lisos, el atleta espera no defraudar a sus seguidores. En anteriores competiciones, Ricardo Núñez consiguió clasificarse entre los veinticinco primeros puestos.

M.C.D. 2018

Tour de Francia

La etapa de hoy con el mítico Izoard, juez de la primera jornada alpina

Madrid (Román Mendoza/Imagen Press).—El Tour ya está en su recta final, en su semana decisiva. Desde hoy martes, hasta el próximo viernes, cuatro etapas alpinas terminarán de decidir la carrera. Es el momento para ver si Delgado está en condiciones de ganar el Tour y ver la resistencia de sus principales rivales, Lemond, Fignon, Hampsten y Mottet.

Hoy se presenta la primera oportunidad en una durísima etapa, cuyo único "pero" es que no finaliza en alto. Con 174 kilómetros entre Gap y BrianÇon, es la más larga de todas ellas y contiene dos puertos históricos que deben decidir el desenlace de la etapa. La primera parte de la etapa transcurre por un terreno francamente bonito, bordeando el embalse de Serre-PonÇon en suave pero constante ascenso hasta el kilómetro 90, en el que comienza el ascenso al col de Vars, de primera categoría. Se trata de una escalada de 12 kilómetros que nos lleva hasta una altitud de 2.110 metros, con unas pendientes medias del 9 por ciento, con los tramos más duros en los últimos cinco kilómetros, aunque la carretera se encuentra perfectamente asfaltada. Coronado el puerto se afronta un rápido descenso de casi 20 kilómetros, para volver a la escalada, esta vez del coloso de la jornada, el Izoard, considerado fuera de categoría.

Este puerto es uno de los míticos gigantes alpinos —junto al Galibier y al Alpe d'Huez— y para el «campeonísimo» Coppi, su cima preferida. Sin embargo, en los últimos doce años tan sólo se ha subido en una ocasión, en 1986, por lo que será un desconocido para algunos corredores, aunque todo el mundo se procurará referencias, puesto que, desde la cima hasta la meta, tan sólo quedan 20 kilómetros de pronunciado descenso y las posiciones en el alto deben ser muy parecidas a las de la llegada. Quizá el descenso del Izoard sea tan decisivo como el ascenso.

Steven Rooks señala la etapa alpina de hoy: Gap-Briancon. Telefoto Efe.

La subida tiene un total de 32 kilómetros, aunque en los primeros catorce kilómetros las pendientes no superan el 5 por ciento, en largas rectas que atraviesan el valle de Gual. Desde allí, el trazado cambia completamente. Se suceden las curvas, la pendiente oscila del 7 al 11 por ciento y los pinos «se comen» la carretera. Alcanzada la Casse Deserte, en el kilómetro 28 de ascensión, un leve descenso, muy «recuperador» para los ciclistas, antes de afrontar los tres últimos kilómetros en un ambiente pedregoso y árido, con pendientes cada vez más bajas, para alcanzar la pancarta a 2.361 metros sobre el nivel del mar.

Desde allí, el larguísimo descenso hasta BrianÇon, el paso por esta ciudad, que se cruza de extremo a extremo, antes de subir a la Citadelle, la parte fortificada de la ciudad. Es una cuesta de algo más de un kilómetro, entre callejas, y con un porcentaje del 7 por ciento. No es un puerto, pero sí puede marcar diferencias de segundos entre los hombres que lleguen juntos.

BrianÇon no vivía un final de etapa del Tour desde 1972. En aquella ocasión, Merckx se impuso y sentenció el Tour ya que Ocaña perdió bastante tiempo por culpa de una enfermedad pulmonar que le llevó al abandono dos días después. Pero, anteriormente, ha registrado numerosas llegadas contando entre sus vencedores con corredores de la talla de Van Springel (1969), Gimondi (1967), Julio Jiménez (1966), Joaquín Galera (1965), Bahamontes (1964), Daems (1962) y Battistini (1960). Como se puede ver, color español en esta capital alpina, que deseamos que se repita en esta edición.

«Los seis días de los Alpes», decisivos para entrar victorioso en los Campos Elíseos

Merlette, (Francia)(D. Subirana, enviado especial, Imagen Press).— Seis etapas sin piedad. Seis días en los que va a jugarse el Tour de Francia, que entra de lleno en su última semana después de la jornada de reposo de ayer.

De los dos favoritos de que hablábamos a la salida de Luxemburgo, ya solamente cuatro hombres, la tercera parte, cuenta realmente para la victoria. Dos franceses: Mottet y Fignon; un norteamericano: Lemond y un español: Delgado. En «la reserva», Marino Lejarreta. La agradable sorpresa española de este Tour.

En el camino, las quince etapas y el prólogo que llevamos disputadas, se han enterrado un montón de ilusiones. Un equipo entero con uno de los candidatos como jefe de filas se ha marchado a casa. Me refiero a los hispano-colombianos del Kelme. Roche y Breuknk, otros dos favoritos de primera línea, abandonaron, también Herrera, Hampsten y Zimmermann están fuera de combate, aunque continúan en liza. El holandés Rooks, brillante vencedor de la cronoescalada de Orcieres Merlette, se ganó el derecho a seguir aspirando a un puesto en el podio, por lo menos. Marino Lejarreta, en la «tierra de nadie» que significa su quinto puesto a 5-11 del líder. Delgado, cuarto, a 2-48. Mottet, tercero, a 2-17, y Fignon, segundo, a 40 segundos. En el primer puesto, Greg Lemond, que ya ganó el Tour en 1986.

Seis días a vida o muerte

«Los seis días de los Alpes», como podríamos llamar a esta última semana del Tour 89 que comienza hoy, se abren con una etapa trascendental: Gap-Briancon con 174 kilómetros de recorrido y dos colosos en el camino. El col de Vars (primera), cuya cima se halla en el kilómetro 102, y el célebre Izoard, uno de los grandes «históricos» de los Alpes, que puntúa para el premio de la Montaña como «fuera de categoría» y cuya cima se halla a 21 kilómetros de la meta. De ellos, 20 de bajada.

El miércoles tenemos la etapa más importante, el «día d», como se diría en términos bélicos. Briancon-Alpe D'Huez (161,5 kilómetros). El recorrido comienza con el Galibien (fuera de categoría) cuya cima está en el kilómetro 33,5 de carrera. En esta oportunidad se sube, no obstante, por el lado breve yendo a buscar tras 50 kilómetros de interminable descenso, el inicio del Cruz de Hierro (fuera de categoría), a 53 kilómetros del final. Tras su larga bajada, ascensión final de Alpe D'Huez (fuera de categoría) en cuya cima está instalada la meta. En el Galibier alcanzaremos la mayor altitud con sus 2.640 metros.

Como decía antes, es el día clave. El Cruz de Hierro puede ser el «punto caliente» en esta edición del Tour. El lugar que elija Pedro para lanzar su ofensiva definitiva al maillot amarillo. Después, subiendo Alpe D'Huez, ya solamente le corresponderá tratar desesperadamente de poner minutos entre sí mismo y los Lemond, Fignon y Mottet.

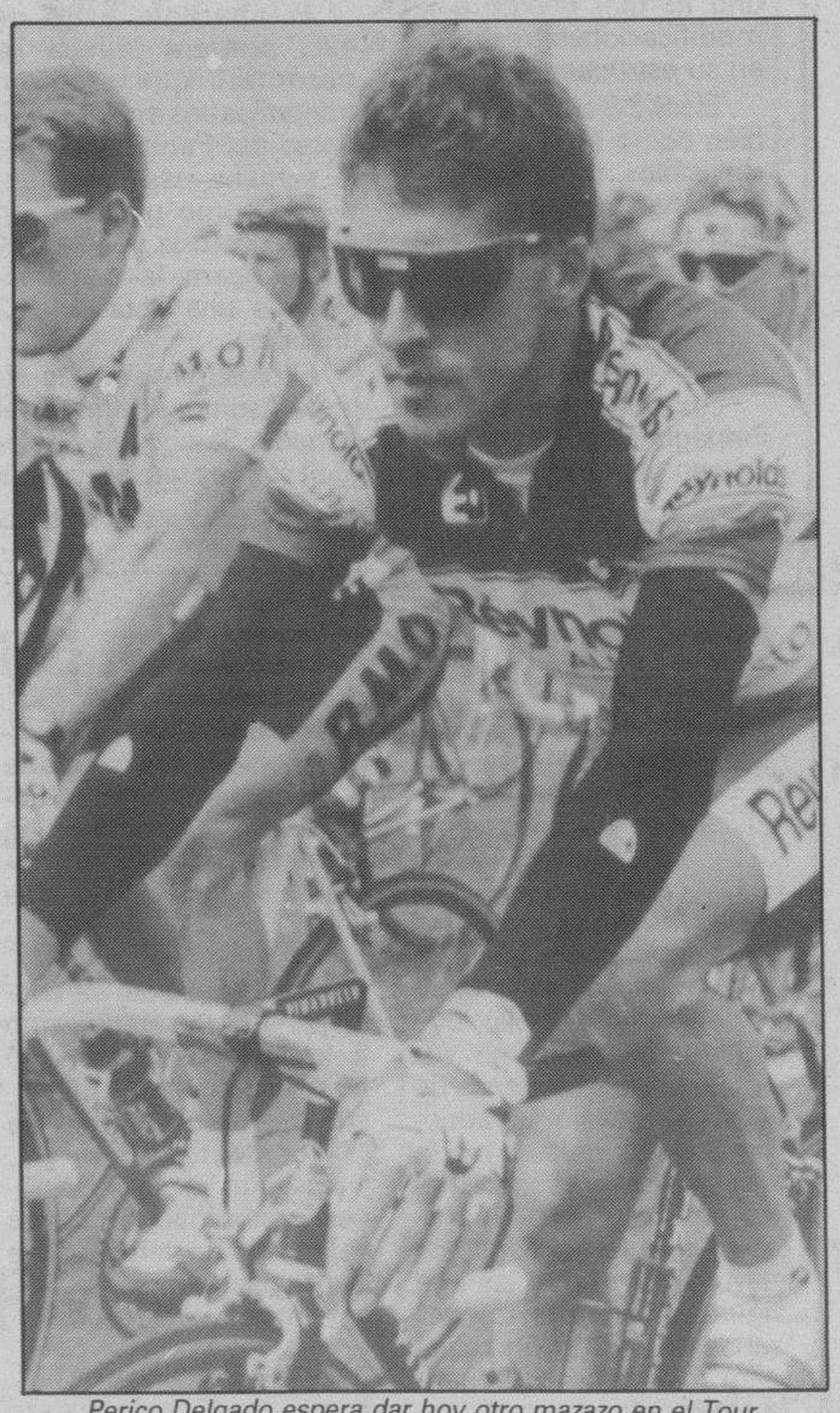
Perico Delgado espera dar hoy otro mazazo en el Tour. Foto archivo

El jueves tenemos una mini etapa de 91,5 kilómetros entre Bourg D'Disans y Villard de Lans. Final en un puerto de tercera y dos cols en el trayecto: Laffrey (segunda) en el kilómetro 31,5 y la cota de San Nizier de Moucharotte (primera), en el kilómetro 72. El viernes nos despedimos de los Alpes con una decimonovena etapa entre Villard de Lans y Aix les Bains, con 125 kilómetros. Tres puertos juntos en mitad de camino: Ports (primera), Cucheron (segunda) y Garnier (segunda). La penúltima será una etapa completamente llana entre Aix Les Bains y L'Isle D'Abeau (127 kilómetros). Como pueden ver, etapas muy breves, pero de gran intensidad.

El Tour terminará el domingo con una contra reloj a la que, por el bien de nuestros corazones, quisiéramos llegar con todo decidido. Veinticuatro kilómetros y medio contra reloj individual, entre Versalles y los Campos Elíseos. Allí esperamos tener que acudir a la recepción de la embajada española. Querrá decir que tenemos vencedor español.

Delgado: «Si me visto de amarillo en Alpe D'Huez, seré el ganador del Tour»

Pedro Delgado llegó sonriente al lugar donde se había citado a los periodistas el día anterior, pero con cuarenta y cinco minutos de retraso respecto al horario previsto. Como siempre, su sonrisa angelical calmó los soliviantados ánimos de algunos. La entrevista empezó rápidamente

Ya solamente quedáis cuatro candidatos...

No os olvidéis de Marino Lejarreta. Se encuentra muy bien y puede ser el quinto hombre. Pero, bien, los cuatro primeros quizás seamos más candidatos. Tengo grandes esperanzas de dar la vuelta a la clasificación. En los Pirineos recuperé mucho tiempo. Ahora llega de nuevo la montaña...

¿Esperas vestirte de amarillo en Alpe D'Huez?

Así es, normalmente quien llega de amarillo a Alpe D'Huez, gana. Yo fui la excepción en el 87, pero en el 88 se cumplió la regla. Este año, después de Alpe D'Huez solamente hay dos días suaves. O sea, que es muy fácil que el líder en el alto de esta meta alpina sea el ganador del Tour.

¿Atacarás en el Izoard?

Prefiero hacer la carrera durante la carrera y que sean las piernas quienes me digan lo que tengo que hacer.

¿Cuál va a ser el día clave?

El de Alpe D'Huez. La víspera habrá sido el día de Izoard y la gente no tendrá tiempo de recuperar. Creo, además, que es la jornada donde el terreno es más apto para un ataque inteligente y fuerte. Sin duda, no lo tendré fácil. Mientras los demás sólo tienen que defenderse, a quien le corresponde atacar es a mí.

¿No tienes miedo de «quemarte» en el Izoard y acusarlo en Alpe D'Huez?

En mi situación no puedo pensar así. Tengo que limar distancias cada día. Si empezamos a guardar fuerzas resultará que acabaré muy fuerte en París, pero derrotado. Hay que aprovechar todas las etapas.

LUCKY STRIKE LUCKY STRIKE AN AMERICAN ORIGINAL
Las Autoridades Sanitarias advierten que: FUMAR PERJUDICA SERIAMENTE LA SALUD.

M.C.D. 2018

A 1,6 billones de pesetas ascendió el déficit exterior en el primer semestre

Madrid (Colpisa, Martín Valle).— El déficit comercial durante el pasado mes de junio se elevó a 315.353 millones de pesetas, con lo que el acumulado en el primer semestre alcanzó la cifra de un billón 655.674 millones.

En porcentaje, la cifra de junio supone un incremento del 49.8 por ciento y la del acumulado del semestre, el 55.2 por ciento. Las tasas de cobertura de exportaciones sobre importanciones en los dos periodos son el 59.5 y 61.1 por ciento, con caídas de 5.8 y de 7.3 puntos respectivamente.

Las cifras reseñadas siguen mostrando un comportamiento similar al de meses anteriores, caracterizado por un comportamiento más expansivo de nuestras compras que de las cifras de ventas, con lo que las del déficit siguen deteriorándose en notable proporción.

Las importaciones totales en junio ascendieron a 779.199 millones de pesetas, lo que supone un incremento del 28.2 % en relación con el mismo mes del año anterior. Este incremento es atribuible sobre todo al componente energético de nuestras compras, que se incrementaron un 46.1 %, mientras que el crecimiento de los componentes no energéticos fue del 25.9 %.

Durante el primer semestre del año, el valor total de las importaciones ha sido de 4 billones 253.206 millones de pesetas, con un crecimiento interanual del 26.1 %.

Por su parte, las exportaciones totales en junio ascendieron a 463.847 millones de pesetas, lo que supone un incremento interanual del 16.8 % como consecuencia de un aumento del 47.2 % de las ventas de productos energéticos, que se sitúan en 22.525 millones y de un crecimiento del 15.6 % en las de productos no energéticos.

En los seis primeros meses, el importe total de nuestras exportaciones ha sido de 2 billones 597.532 millones de pesetas, con un aumeno del 12.6 % respecto al mismo mes del año 88.

CEE

El comercio con los países de la CEE ha mostrado en el mes de junio un menor dinamismo que el registrado en nuestros intercambios con el resto del mundo. Las importaciones procedentes de la C.E.E ascendieron a 447.472 millones de pesetas y registran un crecimiento interanual del 27.5 %, mientras que las exportaciones, 306.970 millones de pesetas, han aumentado un 14.8 %. En los seis primeros meses del año, el acumulado de importaciones de los "doce" asciende a dos billones 412.165 millones de pesetas, con un crecimiento del 24.8 % respecto a idéntico período del año anterior. Portugal (42.6 %), Italia (35.5 %) y Países Bajos (37.7 %) han sido los países que más se han beneficiado de este aumento.

En cuanto a las exportaciones, en el primer semetre han registrado un crecimieno del 13.4 %, con un total en pesetas de un billón 758.159 millones. Portugal (33.4 %), Irlanda (29.1 %) y Reino Unido (19.6 %) son los mercados donde nuestras ventas han progresado en mayor proporción.

El déficit con la CEE fue en Junio de 140.502 millones de pesetas y el acumulado de 654.006 millones. Las tasas de cobertura se han situado en el 68.6 % y 72.9 % en ambos periodos respectivamente.

Probado con éxito el bombardero «invisible»

Palmdale (EE.UU.) (Efe).— El bombardero más caro de la historia de Estados Unidos, el «B-2 Stealth», realizó ayer sin problemas su primer vuelo de pruebas, mientras los máximos líderes del Pentágono respiraban con tranquilidad en Washington.

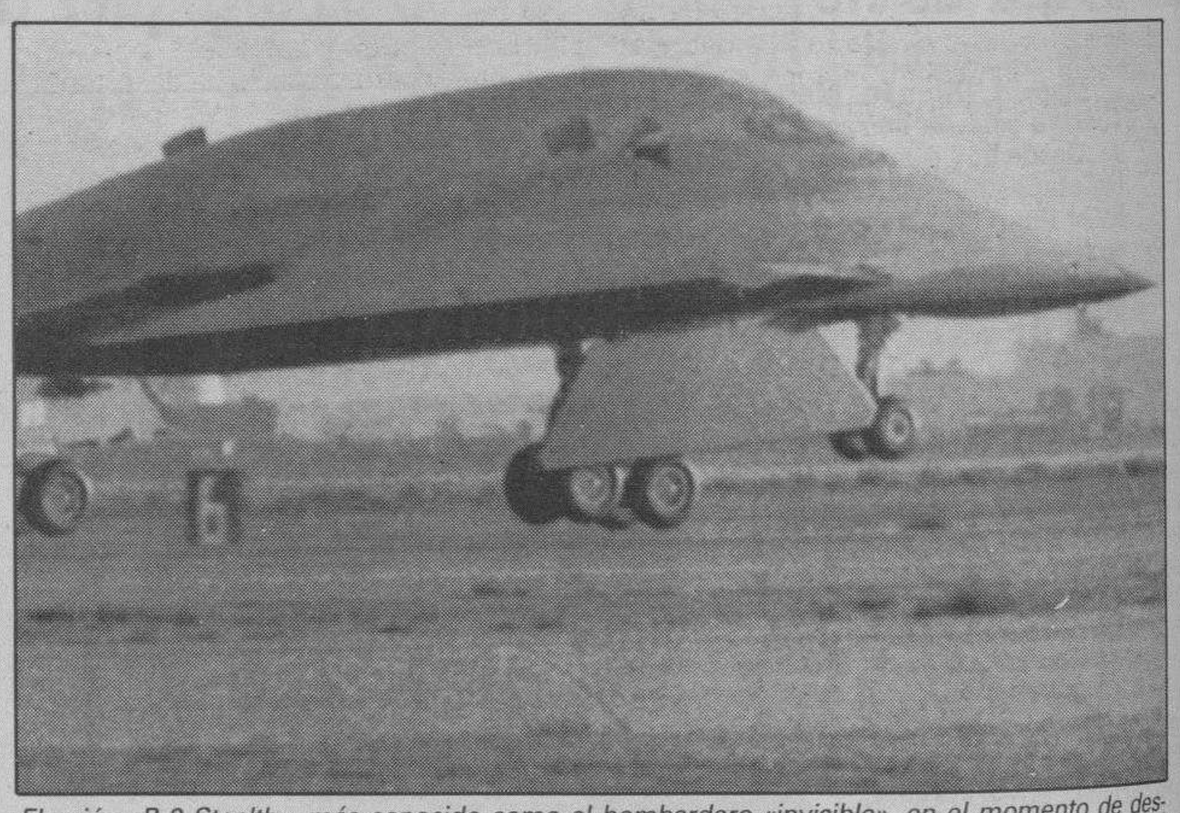

El avión «B-2 Stealth», más conocido como el bombardero «invisible», en el momento de despegar para su primer vuelo de prueba, de dos horas y media de duración, en Palmdale (California), que concluyó con «aparente» éxito. Telefoto Efe.

El «B-2», diseñado para realizar ataques nucleares sin ser detectado por los radares soviéticos, realizó un vuelo de cerca de dos horas sobre el desierto de Mojave con la escolta de dos «F-16», que no le perdieron de vista ni un solo segundo.

El nuevo bombardero, que cuesta 530 millones de dólares por unidad, salió de la base de Palmdale (California), donde ha sido fabricado por la empresa Northrop, y aterrizó en la base aérea de Edwards, a unos 40 kilómetros de distancia.

El avión fue dirigido por los pilotos de pruebas Bruce Hinds y Richard Couch, quienes, con la ayuda de 200 pequeñas computadoras, comprobaron la movilidad y control del avión, que es menos estable que uno normal debido a las modificaciones realizadas en su estructura.

El «B-2», conocido también como el bombardero «invisible», tiene forma de ala delta sin cola trasera y está fabricado con materiales no metálicos —plásticos y carbonos— que absorben las señales de los radares convencionales.

Los constructores y el Pentágono, que han invertido en el proyecto más de 23.000 millones de dólares, aseguran que su reflejo en las pantallas de radar es parecido al de un pájaro grande y, por eso, no alertaría a las defensas antiaéreas soviéticas.

El avión está construido para transportar 25 toneladas de bombas y misiles nucleares o armas convencionales y recorrer sin necesidad de repostar combustible cerca de 17.000 kilómetros.

El aparente éxito de esta primera prueba ha permitido que respiren tranquilos los máximos líderes del Pentágono, que la semana pasada defendieron como pudieron en el Congreso la petición de fondos para la construcción de una flota de 132 unidades.

El presidente del Comité de Asuntos Militares del Senado, Sam Nunn, declaró el viernes que si el «B-2» no podía volar el debate sobre el mismo terminaría, dando a entender que los congresistas no habrían aprobado los 70.000 millones de dólares solicitados para su desarrollo.

El proyecto, que fue revelado públicamente en 1980, ha sido totalmente secreto hasta este año.

Según los estrategas militares norteamericanos, el «B-2», contruido con la tecnología del futuro, es imprescindible para modernizar la flota de bombarderos estratégicos de EE.UU. y conceder a la Casa Blanca la confianza en que mantendrá la superioridad en este terreno hasta por lo menos la mitad del siglo XXI.

Actualmente, la Fuerza Aérea estadounidense cuenta con dos aviones estratégicos: el viejo «B-52», con más de 40 años de antigüedad, y el «B-1», un programa cancelado por Jimmy Carter y revivido por Ronald Reagan que sufre muchos problemas técnicos.

En teoría, el «B-2» está diseñado para volar a baja altura, acomodándose al relieve del terreno, y destruir por sorpresa los misiles nucleares móviles soviéticos y centros de control.

El bombardero, que reúne los mayores avances tecnológicos de EE.UU. en todos los terrenos, utilizará satélites de reconocimiento y radares pasivos o infrarrojos para fijar su navegación y localizar sus objetivos.

Además de este bombardero «invisible», el Pentágono cuenta desde hace tiempo con un caza «invisible», el «F-117», e investiga la fabricación de misiles de crucero de este tipo e incluso la posibilidad de buques de guerra con un mínimo eco en los radares.

Empresario detenido por corrupción de menores

Gerona (Efe).— El ex-director general de la empresa RAM, Enric Mercadal Pomar, acusado de los delitos de corrupción de menores y tráfico de estupefacientes, fue trasladado hoy a Barcelona, después de haber sido dado de alta esta mañana en el hospital de Gerona, donde permanecía ingresado.

Enric Mercadal fue detenido el pasado jueves en Gerona, después de habérsele intervenido más de 50 cintas de video y 300 fotos en las que aparece junto a niñas desnudas, efectuando juegos eróticos y, al parecer, consumiendo droggas

En el momento de ser detenido, el empresario se hallaba ingresado en la Residencia Sanitaria Alvarez de Castro, de Gerona, ya que pocas horas antes había sufrido un accidente de tráfico.

Después de ser dado de alta en el hospital gerundense, Mercadal fue trasladado a la Comisaría de Policía de Gerona, donde tras prestar declaración, emprendió viaje a Barcelona a primera hora de la tarde en un coche camuflado de la Policía.

El ex-director general de RAM fue detenido después de que una mujer denunciara que una niña de 14 años y dos sobrinas de 14 y 15 años hubieran recibido dinero de un hombre por dejarse filmar y fotografiar desnudas, así como por esnifar un polvo blanco, posiblemente cocaína.

Resultado del sorteo de la bono loto correspondiente al domingo

Reparto de premios

1.ª	Categ.	(6 aciertos) 0 acertantes	
2.ª	»	(5 ac. y comp.) 5 acertantes a	1.686.268
3.ª	»	(5 aciertos) 182 acertantes a	87.505
4.ª	»	(4 aciertos) 9.182 acertantes a	2.041
5.ª	»	(3 aciertos) 155.463 acertantes a	181

Bote acumulado de 48.990.774 pesetas.

Reunión de la Comisión permanente del PP

Madrid (Colpisa, Susana Olmo).— Manuel Fraga, presidente del Partido Popular, consideraría una ruptura del Estado de derecho la reanudación de las conversaciones con la organización terrorista ETA en estos momentos, una vez fracasado en abril el intento de negociación que se llevó a cabo en Argel.

La comisión permanente del Partido Popular, que se reunió por última vez antes de las vacaciones de verano, decidió la adopción de una serie de medidas que se propondrán al Parlamento para incrementar la lucha contra el terrorismo y entre las que figura la restricción temporal de la reinserción social para miembros de la banda terrorista.

Ante las noticias que hablan de posibles contactos entre miembros del Gobierno y dirigentes de la coalición Herri Batasuna con vistas a una posible reanudación de las conversaciones con ETA, Manuel Fraga mostró su preocupación y pidió al Gobierno un desmentido más preciso que el que ha realizado la Ministra Portavoz, Rosa Conde.

"El Partido Popular considera que en estos momentos no cabe ningún tipo de conversaciones en ninguna circunstancia, y que con ellas sólo se conseguiría dar protagonismo a los terroristas", afirmó Manuel Fraga, quien precisó que tras la ruptura de los contactos en Argel, "unas nuevas conversaciones supondrían la ruptura del Estado de derecho y de las reglas del juego democrático".

Sustitución de Calero

La comisión permanente del PP acordó posponer hasta septiembre la elección definitiva del presidente y portavoz del grupo parlamentario del Congreso, vacantes tras la dimisión de Juan Ramón Calero. Los diputados Jesús Aizpún y Luis Ramallo, que hasta ahora eran adjuntos a la presidencia y al portavoz, respectivamente, asumirán provisionalmente la dirección del grupo hasta que los órganos directivos del PP adopten en septiembre una decisión definitiva.

El presidente del PP conversó en la mañana del lunes con Miguel Herrero de Miñón, coordinador parlamentario en el comité ejecutivo, a quien podría haber propuesto la presidencia del grupo. Según informó Manuel Fraga, Herrero ha prometido ocuparse más de las labores parlamentarias y ayudar a la dirección del grupo mientras se resuelva definitivamente la elección de los nuevos cargos, pero, al parecer, ha rechazado asumir nuevas responsabilidades.

Manuel Fraga tuvo palabras de elogio hacia Juan Ramón Calero, para quien reiteró su respeto y amistad, y rechazó que su dimisión como portavoz y como presidente de la organización regional en Murcia pudiera interpretarse como una crisis en el seno del PP. "No he venido a dividir el partido sino a reunificar —dijo Fraga—. Los puestos serán cubiertos adecuadamente y espero que Calero vuelva a trabajar pronto en el partido".

La vacante de Calero en Murcia será cubierta tras la celebración del congreso regional el próximo mes de noviembre. La permanente decidió asismismo revocar los expedientes abiertos por Calero.

Acciones contra TVE

La situación de TVE y la proximidad de la concesión de los tres canales de TV privada fue otro de los puntos abordados en la reunión de la comisión permanente del PP. Manuel Fraga anunció «acciones», cuyo contenido no quiso precisar, "para terminar con ese agujero negro de la democracia española y convertir en monopolio de la democracia lo que ahora es monopolio del Gobierno". "Esto así no puede continuar", añadió Fraga.

La comisión permanente analizó también un informe presentado por el secretario general adjunto, Rodrigo Rato, sobre las elecciones europeas, tras el cual la dirección popular acordó perfeccionar algunos mecanismos electorales para mejorar la implantación del partido. Manuel Fraga destacó el incremento de votos registrados para el PP en las zonas urbanas y el descenso en zonas rurales, "que siguen la tendencia tradicional de votar al Gobierno, aunque esperamos interferir la naturaleza de ese voto".

M.C.D. 2018

Cinco policías, procesados y encarcelados a raíz del «caso Atocha»

Madrid (Colpisa, por Francisco Pardo).— La Audiencia Provincial de Madrid ha decretado el procesamiento e inmediato ingreso en prisión de un comisario y cuatro inspectores de policía relacionados con la "mafia policial" y la desaparición de "el Nani", como presuntos autores del asesinato de tres delincuentes que atracaron en 1984 un taller de joyería de la madrileña calle de Atocha, según pudo saber la agencia Colpisa de fuentes jurídicas.

Los funcionarios encausados por los sucesos del denominado "caso Atocha" son el comisario Francisco Javier Fernández Alvarez (condenado por el "caso Nani" y absuelto en el sumario de la "mafia policial" de Santander), Abelardo Rafael Martínez García (absuelto en "mafia policial"), Jaime Ignacio Cabezas de Herrera Cavero, Francisco Aguilar González (condenado por la desaparición de "el Nani"), y José María Pérez Gutiérrez (absuelto por el "caso Nani" y procesado por la muerte del delincuente Villariño).

En el auto dictado por la Sala Sexta de la Audiencia Provincial de Madrid, que será notificado hoy martes a las partes personadas en el proceso, el tribunal entiende que los policías procesados son responsables de tres delitos de asesinato, malversación de fondos públicos (joyas) y prevaricación, según han informado las citadas fuentes. A juicio de la sala, los encausados se quedaron con joyas procedentes del atraco por valor de cuatro millones de pesetas. Tanto el fiscal encargado del caso como la acusación particular pidieron a la sala el procesamiento de siete policías, pero la sala lo ha desestimado para Isabel Vicente Jiménez y José María Montero Ortega, añadieron dichas fuentes.

De los cinco policías procesados, el comisario Fernández Alvarez y Aguilar González se encuentran encarcelados en la prisión de Logroño cumpliendo una condena de 29 años de cárcel por la desaparición de "el Nani", mientras que el resto, —Adelardo Rafael Martínez García, Jaime Ignacio Cabezas y José María Pérez Gutiérrez—, se encuentran en libertad y en activo.

Los hechos se remontan al 18 de junio de 1984, cuando resultaron muertos por disparos de la Policía los delincuentes Pablo Pardo Ruiz y Feliciano Marín Paredes, que acababan de perpetrar un atraco en el taller de joyería Viuda de Tornero, situado en un piso de la calle Atocha. Los autores de los disparos fueron el comisario Francisco Javier Fernández Alvarez (condenado por el "caso Nani") y los inspectores José María Pérez Gutierrez (absuelto en el mismo juicio) y Jaime Ignacio Cabezas de Herrera.

Un tercer delincuente que logró darse a la fuga con parte del botín, José Luis Fernández Corroto, falleció un mes después en una calle de la localidad madrileña de Móstoles, durante un tiroteo con los tres policías citados. La hija del encargado del taller, María Jesús Ojeda Muñoz, denunció después que la tarde del atraco vio en una habitación de la Brigada Regional de Policía Judicial unas quince mantas de joyas, por lo que tranquilizó a su padre al indicarle que el botín se había recuperado. Sin embargo, los policías sólo devolvieron cuatro mantas a su propietario.

Mañana, martes, la Sección Sexta de la Audiencia Provincial de Madrid notificará a las partes el contenido del auto dictado.

Ordenada la detención

Madrid (Colpisa, por Francisco Pardo).— El director general de la Policía, José María Rodríguez Colorado, ha ordenado esta noche la inmediata búsqueda y captura de los inspectores Abelardo Rafael Martínez García, Jaime Ignacio Cabezas de Herrera y José María Pérez Gutiérrez, procesados por la Audiencia Provincial de Madrid por su participación en el asesinato de tres delincuentes del "caso Atocha", según han informado a Colpisa fuentes policiales.

Las mismas fuentes reconocieron que al filo de las ocho de la tarde llegó a la sede de la Dirección General de la Policía un telegrama cursado por la Sala Sexta de la Audiencia Provincial de Madrid en el que se ordenaba la detención e ingreso en prisión de los tres citados policías, que se encuentran en libertad y en activo.

La decisión de Colorado fue "fulgurante" nada más conocer la decisión de la Audiencia de Madrid, según destacaron las citadas fuentes policiales. El tribunal encargado del "caso Atocha" también ha procesado en sumario al comisario Francisco Javier Fernández Alvarez y al inspector Francisco Aguilar González, pero ambos se encuentran ya detenidos en la prisión de Logroño cumpliendo una pena de 29 años de cárcel por la desaparición de "el Nani".

---

†

Sor M.ª de los Desamparados (Sor Marieta) Bureba Muro

Hija de la Caridad (de San Vicente de Paúl).

Falleció en el día de ayer, a los 91 años de edad, confortada con los Santos Sacramentos y la Bendición de Su Santidad.

D. E. P.

El Padre Director, la Visitadora Provincial y su Comunidad del Hospital Militar de Burgos y sobrinos.

Ruegan oraciones por el eterno descanso de su alma.

Las honras fúnebres y funeral se celebrarán hoy, martes, a las 4,30, en la capilla del Hospital Militar; acto seguido la conducción de la finada al cementerio municipal.

Capilla ardiente: Comunidad del Hospital Militar.

Burgos, 18 de Julio de 1989.

Funeraria La Paz.

Agradecimiento

La familia de DON SEBASTIAN ORTEGO HERNANDO, fallecido el pasado día 15 de Julio (Q.E.P.D.). Agradece a cuantas personas testimoniaron su pésame y asistieron al funeral y entierro, celebrados por el eterno descanso de su alma.

El novenario de misas, dará comienzo hoy martes, en la iglesia Parroquial de San Martín de Porres, a las 20,30 horas.

---

†

EL SEÑOR

Don Félix Hortigüela Arnáiz

Falleció en el día de ayer, a los 94 años de edad, después de recibir los Santos Sacramentos y la Bendición de Su Santidad.

Q. E. P. D.

Su apenada esposa, D.ª María Sáez Izarra; hijos, Teresa y José; hijos políticos, Juan Matías y Faustina-Pilar García; nietos, biznietos, sobrinos, primos y demás familia.

Ruegan oraciones por el eterno descanso de su alma.

Las honras fúnebres y funeral se celebrarán hoy, martes, a las 10,30, en la capilla de Santa Teresa de Jornet; seguidamente la conducción del finado al cementerio de San José.

Vivía: Residencia Santa Teresa de Jornet.

Burgos, 18 de Julio de 1989.

Funeraria «San José».

---

†

Don Victorino Miravalles Crespo

Carmelita Descalzo.

Falleció en el día de ayer, a los 70 años de edad, después de recibir los Santos Sacramentos y la Bendición de Su Santidad.

Q. E. P. D.

Las Comunidades de Carmelitas de Burgos.

Su apenado padre, Paulino Miravalles; hermanos, José, Teófila, Gabriel, Juliana, Felisa y María de la Vega; hermanos políticos, Asunción, Dámaso, Florentino, Salvador y Julián; sobrinos, primos y demás familia.

Ruegan una oración por el eterno descanso de su alma.

Las honras fúnebres y funeral se celebrarán hoy, martes, a las once y media, en la iglesia del Carmen; seguidamente la conducción del finado al cementerio de San José.

Vivía: C/. Padre Silverio, Núm. 2.

Capilla ardiente: Convento de Padres Carmelitas. Burgos, 18 de Julio de 1989.

---

†

EL SEÑOR

Don Sebastián Ortego Hernando

Falleció el día 15 de Julio pasado

Q. E. P. D.

Sus compañeros del Instituto Nacional de la Seguridad Social

Ruegan una oración por su alma y la asistencia a la misa, que se celebrará mañana, miércoles, a las 8 de la tarde, en la iglesia parroquial de San Martín de Porres.

Burgos, 18 de Julio de 1989.

---

†

Rvdo. Sr.

Don José-María del Río Revilla

Sacerdote.

Falleció el día 16, a los 36 años de edad, después de recibir los Santos Sacramentos y la Bendición de Su Santidad.

Q. E. P. D.

Sus apenados padres, D. José del Río y D.ª Heliodora Revilla; hermanas, María del Carmen (Carmelita Descalza), María Teresa y María Isabel; hermanos políticos, Antonio Chichetru y Jesús-Manuel Payno; tíos, sobrinos, primos y demás familia.

Ruegan una oración por el eterno descanso de su alma.

Las honras fúnebres y funeral se celebrarán hoy, martes, a las 12, en la iglesia parroquial de San Cosme y San Damián; efectuándose acto seguido la conducción del finado al cementerio de San José.

Vivía: C/. El Tinte, Núm. 19.

Capilla ardiente: Capillas de Funeraria San José.

Burgos, 18 de Julio de 1989.

---

†

PRIMER ANIVERSARIO
DE

Joaquín Rodríguez González

Y

Jorge Rodríguez Sáinz

Fallecieron víctimas de accidente de circulación el día 19 de Julio de 1988

Q. E. P. D.

Sus padres, Joaquín Rodríguez y Carmen González y Antolín Rodríguez e Inés Sáinz; hermanos, Laura y Marta Rodríguez González y José Manuel Rodríguez Sáinz; abuelos, tíos, primos y demás familia

Ruegan una oración por sus almas. Las misas que se celebrarán el día 19 de Julio, miércoles, en la iglesia del Buen Pastor, de Burgos, a las 12,30 y en la de El Almiñé (Burgos), a las 5,30 de la tarde, se aplicarán por el eterno descanso de sus almas.

Burgos, 18 de Julio de 1989

M.C.D. 2018

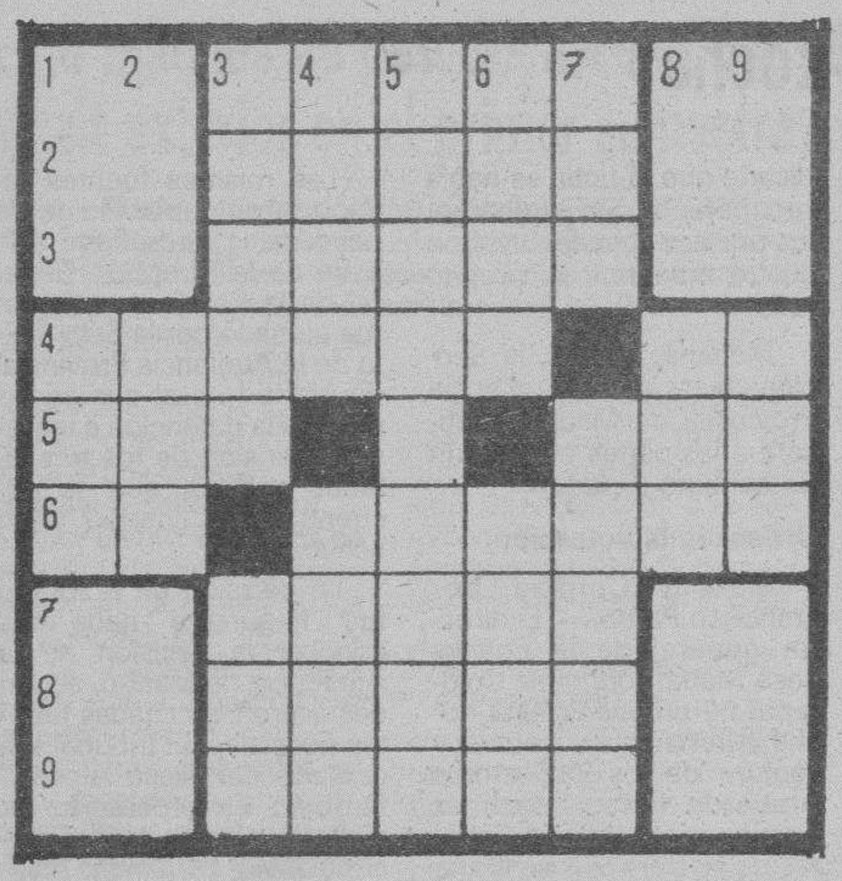

HORIZONTALES. — 1: Convenio entre dos o más. 2: Moneda italiana (pl.). 3: Publica. 4: Venciese. Lengua provenzal. 5: Una voz al teléfono. Consonante. Oficial del ejército turco. 6: Nota musical. Nombre de mujer. 7: (Al rev.) Fardo grande. 8: Simpática, distraída, agradable. 9: Entrar.

VERTICALES. — 1: Fluido aeriforme. 2: Yerno de Mahoma. 3: Lleno. (Al rev.) Alimento. 4: Opera de Verdi. Signo de puntuación. 5: Vidrio transparente (pl.). 6: Interjección. Batracio. 7: Se atreve. Perfume delicado. 8: (Al rev.) El ser individual. 9: Perro.

Solución al anterior:

HORIZONTALES. — 1: Grito. 2: roloC. 3: Abusa. 4: Pésame. Es. 5: Alá. I. Avo. 6: SE. Anular. 7: Amasa. 8: Sedal. 9: Arosa.

VERTICALES. — 1: Pas. 2: Ele. 3: Grasa. Asa. 4: Roba. Amer. 5: Iluminado. 6: Tose. Usas. 7: Oca. Alala. 8: Eva. 9: Sor.

Hechos y figuras

Ricachones, víctimas de peluquero

Ostende (Bélgica).— Marnix Margodt, reputado peluquero de la ciudad balnearia de Ostende, logró transformar su apartamento en una sala de obras de arte a costa de su selecta y confiada clientela de viejas ricachonas.

Con un golpe de peine tan apreciado como su «encantadora personalidad», Marnix se aprovechó durante cuatro años de las confianzas que le hacían sus clientas bajo el casco del secador e informarse de si estas tenían joyas o antiguedas.

El peluquero-coleccionista aprovechaba para meter la mano en el bolso y hacer una copia de la llave del apartamento, que luego visitaba, tras haberse enterado de las fechas en que sus víctimas tenían previsto irse de vacaciones.

Así, hasta que la sobrina de una de las clientas se dio cuenta de la «trampa del peine».

Karpov dice que Kasparov es un niño en política

Málaga.— El ajedrecista soviético Anatoli Karpov, que ha pasado un par de días en Málaga para visitar la Escuela Municipal de Ajedrez que dirige su amigo Tamas Georgadze, manifestó durante su estancia que Gari Kasparov «es un niño en la política».

Karpov, que ha estado en España como presidente de la Fundación por la Paz y la Cultura de la URSS, señaló tambien que su principal contrincante en el tablero «es un privilegiado, tiene todo a su favor en el ajedrez, porque a los organizadores les interesa que gane».

Anatoli dijo también que la política le resta actualmente mucho tiempo, pero que considera que primero son los problemas de su país y luego el ajedrez.

JEROGLIFICO

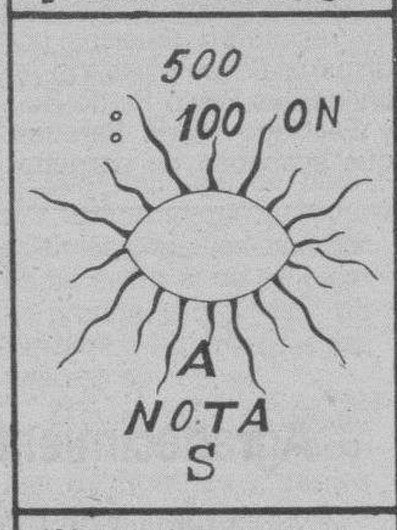

¿Cómo se hallan los perdedores?

Solución al anterior:

Está muy flaco

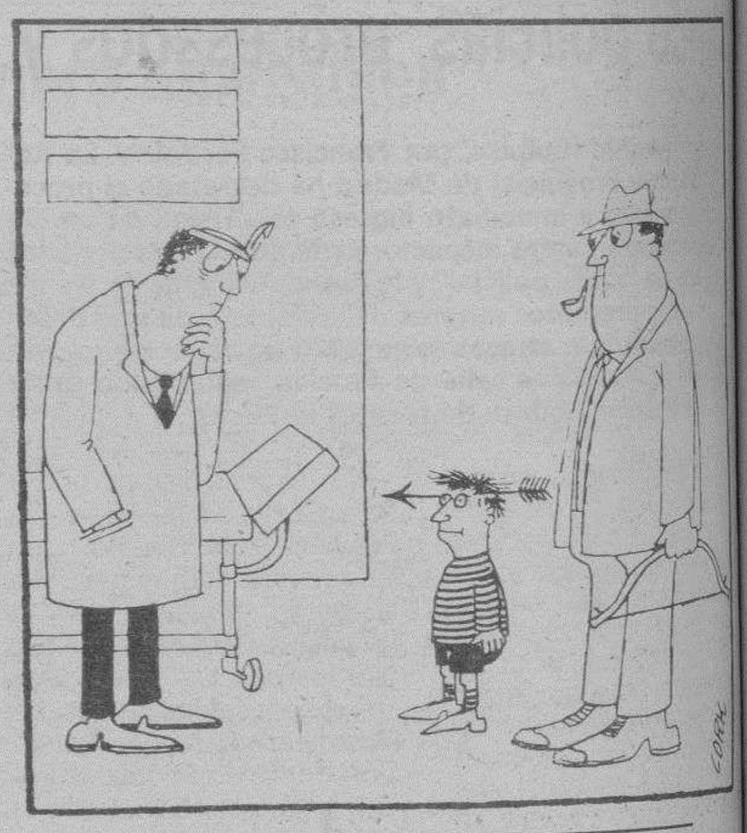

Dibujos con siete errores

Solución al anterior:

1. — Escalera. 2. — Orilla de la acera. 3. — Recogedor del pelo. 4. — Camiseta de la joven. 5. — Vaso. 6. — Tolda. 7. — Nariz del joven.

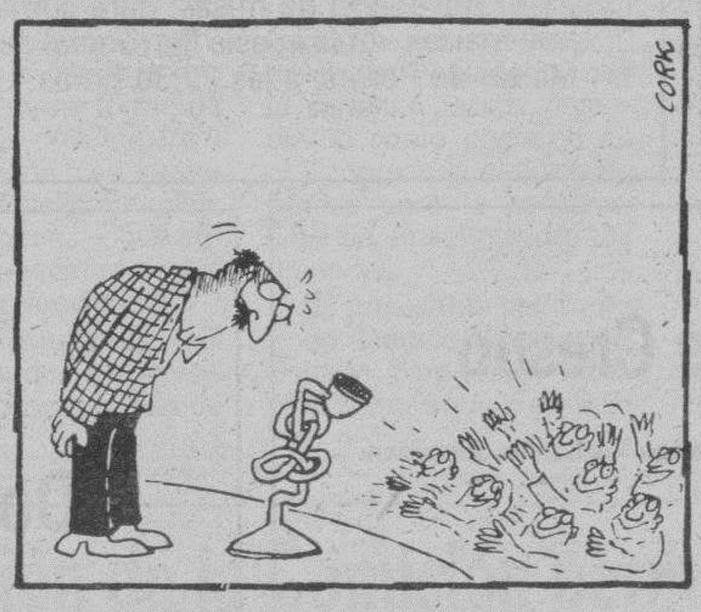

anuncios generales clasificados

Estos anuncios se reciben en nuestra Administración, San Pedro de Cardeña, 34 y en todas las Agencias de Publicidad.

NOTA.- Deberán tener entrada con 24 horas a su publicación.

VENDO PISO
C/. Madrid, 27, 2.° C
PRECIO MUY INTERESANTE
Telfs. 27 37 90 y 20 86 20

Laboral

Los anuncios de esta Sección, demandas y ofertas concretas de trabajo tendrán una bonificación del 20% en su facturación total.

SE NECESITA
SECRETARIA
CONOCIMIENTOS DE CONTABILIDAD E INFORMATICA
Telf. 27 33 39. Horas oficina

Inmobiliaria

LAVADEROS
ESTRENAR, TRES, SALON, GARAJE
13.000.000
GARCIFUENTES. 27 59 98

VILVIESTRE DEL PINAR
VENDO
APARTAMENTO-ATICO
(50 M² TERRAZA SOLEADA)
Telfs. 27 26 85 ó 39 51 85

SE NECESITA
SOLDADOR DE SEMI-AUTOMATICA
LIBRE DE SERVICIO MILITAR
Presentarse: METALURGICAS DEL NORTE. Pentasa, 3. Nave, 13. Burgos

Servicios

ANTOLIN
GESTORIA ADMINISTRATIVA
C/. Vitoria, n.° 10-6.° Ctro.
☎ 26 31 17 — 09004 BURGOS
TRAMITACION NOTARIAL
RENTA — I.V.A.
AUTOMOVILES — SEGUROS

COMPRO PISO
ZONA G-9
PAGO AL CONTADO. URGE
Telf. 27 51 42

ANUNCIOS POR PALABRAS
RAPIDOS - EFICACES
SORPRENDENTES
Diario de Burgos

SE NECESITAN
ALBAÑILES OFICIALES DE 1.ª
Teléfono 20 20 20

ANUNCIOS EN ESTA SECCION
Si quiere anunciarse en esta Sección, diríjase a nuestra Administración, Agencias de Publicidad o al corresponsal de DIARIO DE BURGOS en su localidad.

M.C.D. 2018

Estos anuncios se reciben en nuestra Administración, San Pedro de Cardeña, 34 y en todas las Agencias de Publicidad.

NOTA.- Deberán tener entrada con 24 horas a su publicación.

Alquileres

PARTICULAR en Vinaroz, alquila piso. Meses, quincenas verano. ☎ 266622.

ALQUILO apartamentos, chalets, bungalows. Peñíscola, Vinaroz. Quincenas, meses. 964-471645.

TORREVIEJA, alquilo bungalow, piscina, cerca playa. ☎ 229165.

PEÑISCOLA- Benicarlo, alquilamos apartamentos primera línea playa. ☎ 964-475501 - 473961.

SANTANDER. Alquilo piso Verano, ☎ 942-274209.

PEÑISCOLA apartamentos desde 4.800 ptas. noche. Semanas, quincenas y meses. ☎ 964-475478.

BENIDORM, 2 dormitorios, 150 metros playa, estrenar. 221000.

ALQUILO bungalow, apartamento, Peñíscola, playa. Septiembre, segunda quincena Agosto. 227247.

SE ALQUILAN apartamentos, segunda quincena Agosto y mes Septiembre, en Benidorm. Piscina olímpica. ☎ 234174. Vitoria, 180 - 9º B.

SE ALQUILA piso grande, amueblado, 80.000 ptas. Carmen, 6 portería.

ALQUILO piso General Mola. ☎ 266958.

ALQUILO local céntrico. ☎ 262755.

ALQUILO piso amueblado, servicios centrales, tres dormitorios, 80.000.Sanjurjo, 15. ☎ 208020.

APARTAMENTOS: Torrevieja, Benidorm, Gandía, Peñíscola, Salou, Costa Brava. Concepción, 12. 201771.

TORREVIEJA. Piso grande, nuevo, cerca playa, mes Agosto, Septiembre. De 2 a 4. 266634.

ALQUILO o vendo local Calleja y Zurita y calle Madrid. ☎ 238369.

SE ALQUILA nave industrial 400 m². con muelle. Monte de la Abadesa. 206470. Horas oficina.

APARTAMENTO, totalmente reformado, céntrico, amueblado, económico. ☎ 269875.

PRECISO estudio céntrico, buena oportunidad. ☎ 269875.

SE ALQUILA piso céntrico. Llamar ☎ 273173, horas comercio.

ARRIENDO piso, llamar de 3 a 11 noche. ☎ 218520.

SE ALQUILA apartamento de lujo a estrenar, centriquísimo, propio ejecutivos. ☎ 201874 y 201904.

POZA: Apartamentos Benidorm, quincenas, semanas, económicos. Calle Vitoria, 27 - A.

POZA: Vivienda-oficina, Sanz Pastor, 120 m.². reformadísimo. ☎ 273034.

POZA: Local 115 m.². Calle Vitoria, diáfano, muy comercial. ☎ 273034.

POZA: Locales Villa Pilar, Cuarteles, nuevos. Vitoria, 27 - A. ☎ 273034.

POZA: Local 40 m.². Plaza San Pablo, diáfano, ocasión. ☎ 273034.

SE ALQUILA piso céntrico, amueblado, calefacción central. 215672, a partir 7 horas tarde.

SE ALQUILA plaza de garaje en los Cuarteles. 215672, a partir 7 horas tarde.

SANTANDER, alquilo verano piso, cuatro dormitorios, salón comedor, cocina, baño y aseo, terraza 90 m.². Llamar de 10 a 4, 10 a 12 noche.

SANTANDER, alquilo verano, cuatro dormitorios, sala, cocina y baño. ☎ : 942-277477. Llamar de 2 a 4; 10 a 12 noche.

BENIDORM: Alquilo apartamentos estudios, garaje, teléfono, piscina. Interesante. 94-6851047.

REYES Católicos, amueblado, alquiler, tres, salón, baños, garaje. Garcifuentes, Sanz Pastor, 4.

SANTOS. Alquilo piso amueblado, General Mola, tres, salón, servicentrales. 275142.

SANTOS. Alquilo piso amplísimo, Reyes Católicos, sin muebles, garaje.

SANTOS. Alquilo local Reyes Católicos, 100 metros, doblable, dos entradas. 275142.

SANTOS. Locales pequeños: Fátima, San Francisco, Lavaderos, Calleja Zurita.

DELAFUENTE. Oficina 75 metros, completamente amueblada, próxima Calle Madrid. 265142.

DELAFUENTE. Piso tres, salón, dos baños, servicentrales, San Cosme 265142.

DELAFUENTE. Oficina, estudio o despacho en pleno centro. Calle Santander. Ideal profesionales. 265142.

DELAFUENTE. Oficina estudio se alquila, maravilloso local y segunda planta, comunicados, amueblados, diáfanos, lugar apacible. 265142.

DELAFUENTE. Local 95 metros, doblable, calle San Pablo. ☎ 265142.

MARCOS. Diego Polo, local 40 metros, catorce metros fachada. 33.000.-..

MARCOS. Oficina Reyes Católicos, 75 metros, totalmente acondicionado, exterior. 273252.

MUELAS. Pisos y apartamentos, con muebles o sin amueblar, diferentes zonas y precios.

BENIDORM, Torrevieja, alquilo apartamento cerca playa, quincenas, meses. 222546 - 592449.

ALQUILO apartamento amueblado, calle Soria, número 3, dos dormitorios, salón comedor, cocina amueblada y baño, con teléfono. Interesados llamar ☎ 275625.

JESUS Melón Fco. Grandmontagne: 3, salón, cocina, baño. Económico. 231474.

ALQUILO Nave. 325 metros cuadrados. Gamonal. Con servicios. ☎ : 207087.

ALQUILO plaza de garaje. Avda. Reyes Católicos, 22. ☎ 220324.

PRIGO. Puebla tres dormitorios, baño, dos armarios empotrados, aseo. 9.342.

PRIGO. Pentasa. Planta 200 metros, amplia fachada, claridad. 8.895.

MAGDA González. Avenida Cid: 140 metros, ideal oficina, vivienda. Exterior.

MAGDA González. Vitoria (Gamonal), local instalado muy comercial. Pequeño negocio.

MAGDA González. Avda. Reyes Católicos: piso alquiler peluquería, cualquier negocio.

MAGDA González. Plaza Vega: oficina alquiler, magnífica situación comercial.

ALQUILO piso, temporada Verano. Avda. del Cid. ☎ 213284.

Automóviles y accesorios

ALQUILER sin conductor. Coches nuevos, todas las marcas. «Servi-Auto», Sanjurjo, 9. ☎ 222715.

AUTOMOVILES Pedrosa. Compra venta de toda clase de automóviles. Stock mínimo, ciento cincuenta vehículos para que usted pueda elegir. Garantizados. Facilidades hasta 24 meses. ☎ 227707 y 227767.

V. LOPEZ vehículos ocasión, garantizados, facilidades de pago. Pisones, 40. ☎ 209667.

AUTOMOVILES Jesús, compra venta de vehículos usados, totalmente revisados y garantizados. Facilidades de pago hasta 60 meses. Sin entrada. San Pedro Cardeña, 94. 261314.

AUTOMOVILES Gamonal: Super 5 turbo, muy equipado. R-11 TXE. R-18 GTD. Málaga GLX 1-5. Corsa. Fiestas. R-5. Ford Escor. Orión 1.6i. R-4 F-6. Ascona 1.8i y varios modelos más. Sin entrada, garantizados. Pedro Alfaro, 2. ☎ 223814.

VENDO R-18 y MG, metro 1300, seminuevos. ☎ 224006.

VENDO Golf turbo y 205 cinco puertas, aire acondicionado, facilidades. ☎ 261145.

CAMBIARIA Mercedes 220 compacto, por coche más pequeño. ☎ 261145.

JOVEN. Tu primer coche usado, sin entrada, desde 5.000 ptas. al mes. Automóviles Félix Santana. Eladio Perlado, 14. ☎ 215050.

GRAN ocasión. Particular vende BMW 525 I, nacional, último modelo, ocho meses. Todos extras. Seguro a todo riesgo. ☎ 272904 - 233352. Jesús.

SE VENDE Ford Fiesta 1.3 Ghia. 350.000 ptas. ☎ 274561. Comidas.

VENDO Volkswagen - Santana Turbo - diesel, en muy buen estado. Tres años y medio o cambiaría por coche pequeño. «Servi-Auto». Sanjurjo, 9.

PARTICULAR vende R-7. ☎ 212839.

PEUGEOT 505-GTD Turbo. 205 diesel. Alfa Romeo 2.0 GTV. Golf GTI. Orión 1.600. Escort RST. 1.600 Guía. Fiestas, gasolina - diesel. R-11 TXE. R-9 diesel. R-18. R-5 TS. BX-16 TRS. Corsas 1.200. Renault 4-F-6 y varios coches mas, sin entrada y garantizados. Automóviles «Varona». Calle Madrid, 17.

SE VENDE R-5 TX, varios extras. ☎ 226376, de 2 a 3,30.

VENDO Seat 124, en excelente estado y precio interesante. ☎ 271928, desde 6 tarde.

VENDO Vespino con 1.000 kms. casi nueva por no uso. ☎ 202474, mañanas.

Colocaciones

Los anuncios de esta Sección, demandas y ofertas concretas de trabajo tendrán una bonificación del 20 % en su facturación total.

SE NECESITA pastor y ayudante, preferible misma familia. ☎ 947-186202.

SE NECESITA señora o señor con carnet conducir, mayor de 35 años, para cuidar a persona mayor. 590048. Briviesca, de 2 en adelante.

TRABAJE montando cuadros pequeños casa, proporcionamos materiales, recogemos producción. Decohogar, Alfonso Católicos, 1. Oviedo.

SE NECESITA pastor. 360272 - 360361.

NECESITO conductor trayler y camión normal (20 TN). Experiencia. Lavador - engrasador. Transportes Ortega. 222754.

EMPRESA ámbito nacional, selecciona personal mayor 27 años, para nuevo departamento. No venta. Altos beneficios. Sr. Beneite. ☎ 204355, de 10 a 1.

NECESITO trabajo, joven de 17 años, aprendiz de camarero, dependiente o similar. 223320.

VIUDO joven, daría a chica limpia, responsable, con informes, manutención, buena gratificación mensual, tiempo libre, podría estudiar. Indiquen teléfono. Apartado 526. Alicante.

SE NECESITA chica para cuidar dos niñas. Horario: 8,30 a 17,30 horas. Interesadas llamar al ☎ 217060

SE NECESITAN señoras de limpieza, planchista de cafetería, barman y aprendices para cafetería Ciudad Deportiva Militar. Informes: Mesón Juan XXIII, calle Lavaderos, 21. De 5 a 7 tarde. No se informa por teléfono.

SE NECESITAN personas jóvenes, trabajo comercial. Interesados pasarse por Prigo. Calle Vitoria, 184 - bajo.

SE NECESITA ayudante de camarero, con experiencia. ☎ 274406.

SE NECESITA externa. ☎ 232466, de 3 a 6 tarde.

ASISTENTA necesito de 8 mañana a 8 tarde. 226881.

SE NECESITA conductor para trayler, imprescindible experiencia. 230311.

NECESITO pastor. ☎ 988-808306.

SE NECESITA empleada de hogar externa. ☎ 214716.

SE NECESITA aprendiz 16 años, para Industrias del metal. ☎ 201101.

DAMOS trabajo para realizar en casa. Llamar ☎ 227842.

CHICA necesito. ☎ 206699. Mañanas.

NECESITO persona responsable, para el mes de Agosto, en zona veraneo. Llamar, 201502.

Compras y ventas

COMPRO oro, plata, joyas, monedas, antigüedades. Vitoria, 17. Despacho 505. ☎ 204167. Burgos.

ORO, joyas, compro. Pago bien. Arco del Pilar, 4 - 1º.

VENDO dos cachorros Sabuesos. Santiago López. Miraveche.

VENDO teja plana antigua, 240 m.². ☎ 202883.

COMPRO libros antiguos, modernos. Visito personalmente. Librería Maxtor, Valladolid. 983-305277.

AJOS. Se venden 20.000 cabezas. Guillermo Lope. Iglesiarrubia (Burgos). ☎ 186126.

VENDO silos de ocasión. Llamar al ☎ 227842.

SE VENDEN máquina de coser industriales, punta escondida, planas; planchas y utensilios varios. Razón Sr. Carrera, ☎ 300030, Oña.

Enseñanza

INLINGUA Idiomas. Cursos de varano. Una o dos horas diarias. Plaza Alonso Martínez, 8. ☎ 206851 - 206829.

SCHOOL - Of-English. Inglés. Francés. Alemán. Cursos verano. Calle Hortelanos, 6. (Junto Plaza España). ☎ 263361.

DIPLOMADOS e Ingenieros dan clases a grupos reducidos de EGB, BUP, FP, COU. (Todas asignaturas). Tambien Matemáticas, Física, Magisterio e Industriales, dibujo (industriales, Fiscal, Agentes justicia). Precios económicos. ☎ 204920.

PROFESOR particular, Matemáticas,, Física, Química. Selectividad. Almirante Bonifaz, nº 11-3º-D. ☎ 200428 - 275482.

LICENCIADA en Económicas E. Da clases particulares de Contabilidad. ☎ 265779. Llamar de 2 a 4.

LICENCIADA en filología inglesa y con título de la Escuela Oficial de Idiomas, da clases de inglés. Mucha experiencia. ☎ 206083.

Financieras

PRESTAMOS Hipotecarios. Levantamos embargos, cargas. Máxima rapidez. Discreción. 983-397992.

EXDIRECTOR Banco. Hipotecas toda España desde 13%. Descuento letras. Personales. 985-217397.

CALIFAN. Hipotecas en toda España desde 13%. Constestación en el acto. Descuento de papel y tramitación de anulación R.A.I. 985-217397.

CONCEDEMOS préstamos hasta 10 años, con garantía hipotecaria. Cancelamos embargos e hipotecas. 91-2765274 - 988-743550.

INVERSIONISTAS. Colocamos su dinero con garantías hipotecarias. 91-4026019.

Fincas

VENDO o alquilo local-nave de 800 m.². en calle Vitoria, 243. ☎ 229107.

COSTA del Sol. Torremolinos, vendo dos estudios, precio total 1.800.000. apartamento grande 80 metros. Precio 4.500.000. Facilidades. Otros: 2.500.000. ☎ 988-725310.

SE VENDE piso céntrico, 4 habitaciones, exterior. Abstenerse agencias. Llamar tardes 7 a 9, 275353.

SE VENDE piso, Legión Española, cuatro, salón, baño, trastero, garaje. ☎ 269105.

PARTICULAR vende o alquila piso nuevo, amplio. Avda. Eladio Perlado. ☎ 211304.

SE VENDE piso en alfonso X El Sabio, de 120 metros, dos salones, 4 habitaciones, 2 cuartos de baños, galería cubierta. Razón: ☎ 267726.

URGENTE céntrico, tres, salón, cocina equipada, trastero, soleado. Garaje opcional. 207877.

MARTINEZ del Campo, particular vende apartamento, 60 m.². ☎ 266958.

COMPRARIA piso, no importa reformar, precio razonable. ☎ 271765.

SE VENDE piso, eficicio Lagarto, Avda. de los Caidos, 2. Aranda de Duero. ☎ 504625.

SALOU ocasión, apartamentos de alto standing, 1ª línea de mar, muy equipados: piscina, parabólica, etc. ☎ 977-382791 y 218034.

PARTICULAR vende piso económico, 1º. 2 habitaciones, salón, cocina, baño. ☎ 209950 - 210739.

OCASION. Pisos, apartamentos, calle Paloma, nuevos, estrenar, entrada dos millones, amplios beneficios, todo primera calidad, ascensor. Prigo, Moneda, 13. 207857.

URGE comprar piso pequeño, económico, no importa arreglar. 209097, de 2,30 a 4,30 noche.

LOCAL muy céntrico 170 m.². Vendo. Ideal para restaurante o cafetería, alimentación o cualquier actividad comercial. Muy propio también, por situación y precio, para oficina de delegación de cualquier tipo: compañía de seguros, mutualidades, delegación de organismos oficiales, empresas de servicios, etc. J.L. García Calvo. Plaza Calvo Sotelo, 9. ☎ 207340.

PARTICULAR a particular, vendo apartamento todo exterior, soleado, con servicios centrales, zona G-9. Llamar ☎ 219513.

UNA ocasión en la calle Santander. Venta de pisos y apartamentos nuevos, a estrenar, materiales de lujo, exteriores. Ideal profesionales. Informa y vende: Prigo. Moneda, 13.

Este espacio vale
1.680 Ptas.
(Incluido IVA)
martes, miércoles, jueves y viernes

BURGENSE DB
Páginas especiales
los domingos
en
DIARIO DE BURGOS

ANUNCIOS
ECONOMICOS
EN
Diario de Burgos
Fundado en 1891
GENERALES
CLASIFICADOS
O
POR PALABRAS
O
EN ESTE MISMO
ESPACIO
DE
¡GRAN
EFICACIA!

ANUNCIOS EN ESTA SECCION
Si quiere anunciarse en esta Sección, diríjase a nuestra Administración, Agencias de Publicidad o al corresponsal de DIARIO DE BURGOS en su localidad.

C.D. 2018

Fincas

SE VENDE piso, Eladio Perlado, 117 m.². Garaje. 219734, 273608.

ORTEGA: Avda. del Cid, 120 m.². tres, salón, dos baños, terraza 100 m.². calefacción central. Calle Vitoria, 23 - 4°. ☎ 262426.

ORTEGA: Sanjurjo, 8°, tres, salón, dos baños, nuevo, soleado, calefacción gas.

ORTEGA: San Francisco, 7°, tres, salón, terrazas, individual gasoil, exterior.

ORTEGA: Bartolomé Ordóñez, cuatro, salón, dos baños, nuevo estrenar, garaje, trastero.

ORTEGA: Briviesca, 2°, tres, salón, cocina amueblada, reformado, individuat gasoil.

ORTEGA: Parque San Francisco, tres, salón, dos despensas, toma de gas ventana.

ORTEGA: Santa Clara, 7°, tres, salón, calefacción gas, totalmente reformado. 262426.

ORTEGA: Calle Vitoria, Gamonal, tres, salón, calefacción individual, cocina amueblada, soleado.

ORTEGA: Urbanización Rio Vena, 3°, tres, salón, dos baños, centralizado, garaje.

ORTEGA: Casa Barriada Illera, tres, comedor, salón, baño grande, jardín 300 m.². 2 plazas garajes, merendero, trastero, calefacción carbón.

POZA: Pisos construcción, todas zonas, facilidades pago. Vitoria, 27 - A.

LIMPIAS (Cantabria) pisos amplios a estrenar, oportunidad. ☎ 942-278101.

GARCIFUENTES. En construcción, zona Romanceros, tres, salón, baños, garaje. 275998.

GARCIFUENTES. San Esteban, tres, salón, económico, calefacción, exterior, terraza. 275998.

GARCIFUENTES. Santa Clara, ático, nueva construcción, dos, salón, garaje. 275998.

GARCIFUENTES. Melchor Prieto, tres, salón, ascensor, mejorado, exterior, soleado. 275998.

GARCIFUENTES. San Julián, nueva construcción, tres, salón, garaje, trastero. 275998.

GARCIFUENTES. Gamonal, G-9, tres, salón, dos baños, garaje, trastero. 275998.

HERRERIA. Fátima, económico, tres, salón, cocina, baño, ascensor, servicentrales.

HERRERIA. Héroes División Azul, apartamento-estudio, amueblado, servicentrales..

HERRERIA. Calle Santiago, tres, salón, cocina, baño, garaje, exterior, servicentrales.

SANTOS. Piso centriquísimo, tres, salón, baños, terraza cubierta, preciosas vistas. 275142.

SANTOS. Avenida Cid, junto Residencia, 100 metros, cuatro, salón, buena altura.

SANTOS. Maese Calvo, lujo, tres, salón, servicentrales, garaje, todo exterior.

SANTOS. Merced, pisos renciente construcción, dos-tres habitaciones, salón. 275142.

SANTOS. Fabuloso piso Parque Avenidas, tres, salón, cocina amueblada. Ocasión.

SANTOS. San Cosme, 120 metros, cinco, salón, calefacción individual, exterior. 275142.

SANTOS. Calle Madrid, pisos tres-cuatro habitaciones, salón, buen precio.

SANTOS. Calle Zaragoza, estrenar, calefacción gas, garaje, trastero. 275142.

SANTOS. Rivalamora, pisito muy arreglado, dos, salón, exterior, económico.

SANTOS. Chalet tres plantas y sótano, 600 metros terreno, Castellana. Vendo. 275142.

SANTOS. Pisos en construcción Barriada Zurbarán, tres, salón, garaje, facilidades pago.

SANTOS. Vendo parcelas edificables Cardeñadijo, Arlanzón, Tomillares, Villamiel, Sotragero, Castrillo Val.

SANTOS. Vendo-alquilo amplísimo local con sótano, próximo Catedral, mucho escaparate, acceso dos calles.

SANTOS. Casa rústicas: Quintadueños, Villagonzalo, Arcos, Villalval Arraya Oca, Monasterio Rodilla. Baratas. Infórmese.

DELAFUENTE. Piso tres, salón, trastero, soleado, Santa Clara. 265142.

DELAFUENTE. Piso tres, salón, soleado, servicentrales, amueblado, Nuestra Señora Belén.

DELAFUENTE. Estupendo apartamento, dos, salón, cocina independiente amueblada. Trastero. Avenida Cid.

DELAFUENTE. Piso tres, salón, individual, garaje, trastero, San Francisco.

DELAFUENTE. Piso, dos, salón, soleado, Plaza Lavaderos, ☎ 265142.

DELAFUENTE. Piso, dos, salón, soleado, muy arreglado, 500 comunidad. Vitoria-Gamonal.

DELAFUENTE. Piso, cuatro, salón, individual, terraza 80 metros, Avenida Constitución.

DELAFUENTE. Local 30 metros planta, 15 entreplanta, próximo Plaza Mayor.

DELAFUENTE. Piso, cinco, salón, individual, exterior, Martínez del Campo. 265142.

DELAFUENTE. Piso, cinco, salón, baño, individual, calle Madrid. 265142.

DELAFUENTE. Piso, tres, salón, baño, aseo, central, trastero. Calle Mirasierra (Capiscol).

DELAFUENTE. Finca 122 metros más cobertizo. Arlanzón pueblo. 265142.

MARCOS. Agencia Propiedad Inmobiliaria. Calle Travesía del Mercado, n° 2. 273252.

MARCOS. Fuentecillas, tercero, exterior, muy soleado, preciosas vistas, tres, salón.

MARCOS. Trinidad, reformado lujo, gas natural, cocina nueva, todo exterior.

MARCOS. Modúbar Emparedada, finca 1.850 metros, agua, luz. 273252.

MARCOS. Fátima, seminuevo, tercero, tres, salón, dos baños, individualizado. 273252.

MARCOS. Gamonal, primero, cuatro, salón, dos baños, ideal oficina. 6.000.000.-.

MARCOS. Zamora, tres, salón, cuatro, exterior, 90 metros, reformado. 273252.

MARCOS. Zona Colegio Saldaña, 90 metros, reformado, individual carbón. 4.800.000.-.

MARCOS. Tahonas, tercero, reformado, cocina amueblada lujo, exterior, soleado. 273252.

MARCOS. Eladio Perlado, buena altura, individual gas, exterior, soleado. 273252.

MARCOS. G-9, local 40 metros, esquina, acondicionado, servicios. 7.200.000.-. 273252.

MARCOS. Carretera Poza, soleado, 90 metros, tres, salón. 7.000.000.-. 273252.

MARCOS. Barrio San Pedro, tres, salón, muy acondicionado, individualizado, económico.

MARCOS. Apartamento seminuevo, una, salón, individualizado, independiente, bodega, trastero. 273252.

MUELAS: Plaza Foramontanos, cuatro, salón, 9.500.000.

MUELAS: Calle Luis Alberdi, tres, salón, baños, terrazas, exterior, soleado, plaza garaje, servicentral.

DELAFUENTE oportunidad, casa totalmente reformada. Cinco habitaciones, baños, calefacción. 265142.

JESUS Melón. Agente de la Propiedad. Fco. Grandmontagne, 5 - 1° G. ☎ 231474.

JESUS Melón Madrid: 3, salón, cocina, baño, aseo, exterior. Económico. 231474.

JESUS Melón S. Agueda: 4, salón, cocina, 2 baños, garaje, trastero. 231474.

JESUS Melón Salas Infantes: 3, salón, cocina, baño, 2 trasteros. Excelente oportunidad.

JESUS Melón Lavaderos: 3, salón, cocina, baño. Exterior. 231474.

JESUS Melón Vitoria: 3, salón, cocina, baño. Exterior. Gastos mínimos. Económico.

JESUS Melón construcción: Pisos apartamentos. Todas zonas. Mínima entrada. 231474.

JESUS Melón Bda. Juan XXIII: 3, salón, cocina, baño. 231474.

JESUS Melón Bda. S. Cristóbal: 2, salón, cocina, baño. 231474.

JESUS Melón Bda. S. Cristóbal: 3, salón, cocina, calefacción individual. 231474.

JESUS Melón Avda. Casa Vega: 3, salón, cocina, baño. Calefacción individual.

JESUS Melón Plaza S. Bruno: 3, salón, cocina, baño. Económico.

JESUS Melón Avda. Eladio Perlado: 3, salón, cocina, baño. 231474.

JESUS Melón Avda. Reyes Católicos: 3, salón, cocina, 2 baños. Servicentrales. Garaje.

JESUS Melón Héroes División Azul: 3, salón, cocina, 2 baños. Exterior. Soleadísimo.

JESUS Melón Vitoria: 3, salón, cocina, baño. Gastos mínimos. 231474.

JESUS Melón Arzobispo Castro: 3, salón, cocina, baño, excelente situación. 231474.

JESUS Melón Bda. Inmaculada: 3, salón, cocina, baño. Económico. 231474.

JESUS Melón Lavaderos: 3, salón, cocina, baño. Exterior.

VENDO casa unifamiliar, adosada, próxima entrega. ☎ 224169.

JESUS Melón Pasaje F. Rojas: 4, salón, cocina, baño, aseo, garaje.

JESUS Melón Aranda de Duero: Avda. Castilla: 3, salón, cocina, baño.

JESUS Melón Avda. Constitución: 3, salón, cocina, baño. 231474.

JESUS Melón local venta Vitoria. Buena zona. 231474.

SE COMPRA piso para reformar. ☎ 213080, de 1 a 2.

INMOBILIARIA Gamonal. Casa La Vega. Dos, salón, exterior, soleado. Económico. Vitoria, 175 - 1° F. 218659.

INMOBILIARIA Gamonal. Tres, salón, calefacción central. Soleado. Centro Gamonal.

INMOBILIARIA Gamonal. Preciosa finca frente Urbanización Fuentes Blancas, 2.650 m.². junto carretera.

INMOBILIARIA Gamonal. 3 últimas naves frente aduana Villafría.

INMOBILIARIA Gamonal. Ctra. Poza. Tres, salón, exterior. Económico. Vitoria, 175 - 1° F. 218659.

COMPRARIA unos 20.000 m.². en Polígono Industrial de Villalonquéjar. ☎ 220324.

PARTICULAR vendo piso calle Vitoria zona centro. Abstenerse agencias. ☎ 200742, mañanas 10 - 13 horas.

PRIGO. Trinidad dos dormitorios, baño, salón, mínima comunidad. 10.460.

PRIGO. Barriada Moisés. Tres, salón, contraventanas, cocina amueblada, terraza. 10.019.

PRIGO. Barriada Moisés. Tres, salón, terraza cubierta, soleado. Exterior. 9.987.

PRIGO. Vitoria. Apartamento, dos dormitorios, salón, trastero, calefacción gasoil. 9.962.

PRIGO. Ctra. Arcos. Tres, salón, calefacción. Zona de expansión. 9.814.

PRIGO. San Gil. Planta 60 metros, instalaciones agua, luz, aseo. 9.453.

PRIGO. Fuentecillas. Tres dormitorios, baño, salón, ascensor, terrazas, soleado. 9.405.

PRIGO. Santa Clara. apartamento, dos, salón, exterior. Infórmese. 9.303.

PRIGO. Santa Clara. Dormitorio, salón, céntrico. Ideal reformar. Terraza. 9.270.

PRIGO. San Cosme. apartamento, exterior, céntrico, una, salón, soleado. 9.097.

PRIGO. San Cosme. Ideal poca familia, fabulosa zona. Económico. 8.864.

PRIGO: Moneda, 13. Plaza Vega, 36. Vitoria, 184. ☎ 269875.

COMPRO plaza garaje zona Plaza Vega, Calera, Calle Concepción, Barrio Jimeno. ☎ 201195.

MAGDA González. Agente Propiedad Inmobiliaria. Santander, 6 bajo. ☎ 263954.

MAGDA González. Palma Mallorca: tres dormitorios salón, calefacción individual, trastero.

MAGDA González. Melchor Prieto: tres dormitorios, salón, terraza, ascensor.

MAGDA González. Avda. Casa Vega: tres dormitorios, salón, terraza, calefacción.

MAGDA González. Zamora: tres dormitorios, salón, mínima entrada. Económico.

MAGDA González. Madrid: Tres dormitorios, salón, cocina amueblada, calefacción individual.

MAGDA González. Puebla: tres, salón, cocina, buena altura.

MAGDA González. Juan XXIII: totalmente reformado, tres dormitorios, salón. Exterior.

MAGDA González. Fuentecillas: en construcción, garaje, trastero, facilidades de pago.

MAGDA González. S. Zadornil: tres, salón, cocina amueblada. Trastero. Nuevo, estrenar.

MAGDA González. Clunia: dos dormitorios, salón, exterior, soleado.

Fincas Rústicas

SE VENDE casa a 8 kms. de Burgos. ☎ 451051. Llamar de 9 a 11 tarde.

POZA: Ocasión, Villalval, 10 kms. 2 viviendas piedra. ☎ 273034.

POZA: Terreno 800 m.². Cardeñadijo, ideal merendero. Calle Vitoria, 27 - A.

GARCIFUENTES. Fincas 30 hectáreas, cereal secano, zona Villadiego. 275998.

GARCIFUENTES. Finca instalada, merendero, piscina, Ubierna, luz, agua, etc. 275998.

JESUS Melón casa Pineda, venta o alquiler. 231474.

JESUS Melón construcción Morco (Calzadas). 3, salón, cocina. Exterior.

PRIGO. Santibáñez Val. Cinco, salón, dos baños, jardín 1500 m.². 10.003.

PRIGO. Cuevas Juarros. Dos plantas, calefacción, piscina, 150 m.². terreno. 9.881.

PRIGO. Ros. Cuatro y salón, dos baños, calefacción, acondicionada. 9.816.

PRIGO. Quintanilla Sobresierra. Dos plantas, amplio, dos baños. Ocasión. 8.857.

PRIGO. Tubilla Agua. Tres, salón, baño, garaje, terreno. 8.697.

Ganados y aperos

ESQUILADORAS eléctricas, gasolina, la gama más completa y potente del mercado. stewart, Oster - Argead, etc. En Cuchillería Fermiñán. San Cosme, 10 (junto Plaza Vega). ☎ 205636.

GANADERO: Esquiladora Lister. La más potente, cómoda y rápida del mercado. Concesionario oficial: Cuchillería J. Ibáñez. (junto Diputación). ☎ 205443.

VENDO empacadora Bayer 260 especial, trillo convertible, cono hidraúlico de 2 émbolos y dos novillas abocadas a parir. ☎ 170806. Lerma.

VENDO 500 fardos de veza. ☎ 161216.

SE VENDE remolque agrícola 5.000 kgs. 125.000 ptas. ☎ 274561. Comidas.

SE VENDE tornillo,sinfín, nuevo, de 6 metros. 75.000 ptas. ☎ 274561. Comidas.

BASCULAS ganaderas, ensacadoras de cereales, abonos, gránulos, pulpas y salvados, empujadores y arrimadores de cereales. (Luremo) polígono de Villalonquéjar. Calle Valle de Mena. ☎ 209370.

EMPACADORAS «Batlle» cilíndricas y de pistón, 10 modelos para que elija el que más le convenga. Nos lo agradecerá. Consulte a «Suministros Sáinz». Medina de Pomar y Burgos.

VENDO colmenas y vacas con cria. Informes: Ramiro Díez. Palazuelos de la Sierra.

SE VENDE cosechadora Class Dominator 88, cosechando, buen precio. 983-714113.

Huéspedes

DISTINGUIDO apartamento céntrico. Bilbao. Necesita chica. 94-4248187 4413043.

CALLE Madrid, número 33 - 8° B. Se necesitan dos personas a dormir. Señoras o señores.

NECESITAMOS chicas compartir piso, Rey Don Pedro, 54 - 2° B. Visitas tardes.

Muebles

VENDO mobiliario de hostelería. ☎ 208458.

SE VENDE cama de 1,35 con muelle, colchón Flex, en buen estado y sillón de paja, junto o separado. ☎ 260127.

VENDO mesas, sillas, mamparas y vajilla. ☎ 208458.

Pérdidas

SE BUSCA perra Coker completamente negra, responde al nombre de «Trufa». Se gratificará con 10.000.- Ptas. ☎ 220027 y 216909.

Televisión

SE VENDE televisor Sanyo, video Sony, Beta, 2 equipos de música, artículos de hostelería, dormitorio y lavadora, nuevo y barato. 219160.

Traspasos

SE TRASPASA bar. ☎ 237914, de 5,30 a 7,30.

TRASPASO por traslado urgente de Burgos, negocio de frutos secos, panadería y dulces niños. Bien situado. Razón: 222572.

SE HACEN portes y repartos con furgoneta. ☎ 216823.

TRASPASO local céntrico, pequeño. ☎ 204423, llamar 10 a 12.

TRASPASO local 100 metros cuadrados y 200 sótano. En Gamonal, en la zona más comercial de la calle Vitoria. ☎ 207340.

ORTEGA: Urbanización Rio Vena, bar-bodega, 60 m.². 14 entreplanta acondicionado.

ORTEGA: Avda. General Yagüe, pub-cafetería, 152 m.². acondicionado en funcionamiento.

ORTEGA: Grandmontagne, excelente local negocio, cualquier actividad, 80 m.². acondicionados.

POZA: Cafetería céntrica, totalmente instalada, rendimiento, terraza. Vitoria, 27 - A.

SANTOS. Traspaso local calle Molinillo, 50 metros, fachada dos calles, 3.000.- renta. 275142.

DELAFUENTE. Bar, 90 metros planta, 80 entreplanta, cocina, amplia clientela. Vitoria-Gamonal. San Pablo, 12-C.

DELAFUENTE. Bar Restaurante, 60 metros planta más sótano, entreplanta. Clientela. Zona Bernardas. Precio interesante.

MARCOS. Santa Dorotea, bar, traspaso, 70 metros, cocina, aseo. 2.700.000.-.

JESUS Melón local traspaso P. Foramontanos. Económico. 231474.

JESUS Melón pub traspaso Salas Infantes. Totalmente instalado. Económico.

JESUS Melón local traspaso Avda. Eladio Perlado. Instalado. 231474.

JESUS Melón local traspaso Gral. Dávila. totalmente instalado. 231474.

TRASPASO local calle Vitoria (Gamonal), 20 m.². doblados, totalmente acondicionado. 239015.

PRIGO. Plaza Vega. Planta 130 metros. Instalaciones agua, luz, aseo. 8.625.

Varios

SE ARREGLAN persianas, rieles de cortinas, todas clases. ☎ 262107.

AGENCIA matrimonial Psico-Dual. Psicología, discreción. Pida información gratis apartado 34.117. Barcelona. 93-2577697.

SE HACEN trabajos de fontanería y albañilería. ☎ 209367.

LIMPIEZA de chimeneas y reparación de tejados y canalones. 266962.

PINTURA y decoración Goan. Pintura en general. Comunidades, mantenimientos. Presupuestos sin compromiso. ☎ 207716 y 213789. Burgos.

TRABAJOS en general, reparamos canalones, ponemos nuevos, retejados. ☎ 205956.

SE HACEN trabajos de albañilería y fontanería en general. Especialistas en tejados. ☎ 215671.

SE HACEN portes y repartos con furgoneta. ☎ 216823.

ORDENADORES electrónicos TAGRA.

SERVICIO de reproducción TAGRA.

PAPELERIA TAGRA. Calle Vitoria, 13.

DIARIO DE BURGOS. El periódico de mayor difusión en Burgos, capital y provincia.

EL 80% de los lectores burgaleses de periódicos, leen diariamente DIARIO DE BURGOS.

ANUNCIESE en esta sección. La difusión de su anuncio está plenamente asegurada.

SUS TRABAJOS hechos totalmente en un solo taller, el que cuenta con todos los elementos necesarios: Offset, composición mecánica, fotograbado. TALLERES GRAFICOS. San Pedro de Cardeña, 34. Aptdo, 46. ☎ 266768. 09002. Burgos.

La imagen es fugaz

La palabra muere rápidamente

Lo impreso permanece

Confíe sus anuncios a

Diario de Burgos,

Periódico de mayor difusión en Burgos y Provincia

AVISO
A LOS SUSCRIPTORES
PARA ASEGURARSE UNA BUENA RECEPCION DE **DIARIO DE BURGOS**
COMUNIQUENOS

- Su cambio de domicilio.
- Irregularidades en la recepción del Diario.

Diríjase a:
Jefe de Distribución y Ventas
San Pedro de Cardeña, 34. 09002 BURGOS
Teléfono: 26 83 75

Si quiere anunciarse en esta Sección, diríjase a nuestra Administración, Agencias de Publicidad o al corresponsal de DIARIO DE BURGOS en su localidad.

ANUNCIOS EN ESTA SECCION

M.C.D. 2018

Joan Crawford, Clark Gable y un joven Fred Astaire, son los principales protagonistas de «Alma de bailarina», la película que se emite esta noche en la serie «Parejas de Hollywood»

Crónica de Televisión

Mercedes Rodríguez y Belén Molina

Hay maneras y maneras de despedir un caluroso fin de semana. De la televisión se pueden esperar los llamados programas refrescantes. No es que el Ente Público también ponga a enfriar su mercancía, que por refrescante se suele interpretar el lenguaje del medio cuestiones optimistas, alegres, distraídas.

El pasado domingo, tras la inocencia de «Waku-Waku», este sencillo concurso ecológico que le ha salido a Ibáñez Serrador, simpático, ligero, y ternurista defensor de la Naturaleza, la pantalla dio un negro giro. Puso los pies sobre la tierra y nos enseñó la realidad fea. «En portada» pasó en moviola un resumen del juicio contra los cuatro militares cubanos acusados de intervenir en el narcotráfico que ha fusilado el régimen de Fidel Castro. La cámara mostraba el diferido del largo juicio que se transmitió en directo para el pueblo cubano, algunas de las palabras que alegó en su defensa el ex general Ochoa, cabizbajo y con la garganta ahogada en emoción levemente contenida. Luego, el programa recordaba sobre fondo la fecha de las muertes, el amanecer del trece de julio. Aún la moviola volvió atrás para recoger las palabras de uno de los miembros del Tribunal contra otro de los fusilados, frases dirigidas con contundente ira mientras el reo bajaba la vista.

«Cuba devoró algunos de los hijos de la revolución», comentaba el director del programa, Manuel Leguineche, al presentar el testimonio. El documento captó la realidad más fría, porque no sólo hay refresco y humo en los veranos del mundo. Pero como todo, la televisión también es contraste. Por eso no se comprende bien porque los programadores de TVE se empeñaron en dejar un reseco sabor de boca con las también devoradoras y dichosas «Pirañas» de la película que cerró la noche. Más aún, cuando en la madrugada se anunciaban menús algo más atractivos y ligeros. ¿Será para ayudar a los tránsfugas del sueño, a quienes prefieren noctambulear frente al televisor que dormitar entre el sofoco? La otra explicación puede ser que las películas caen al azar.

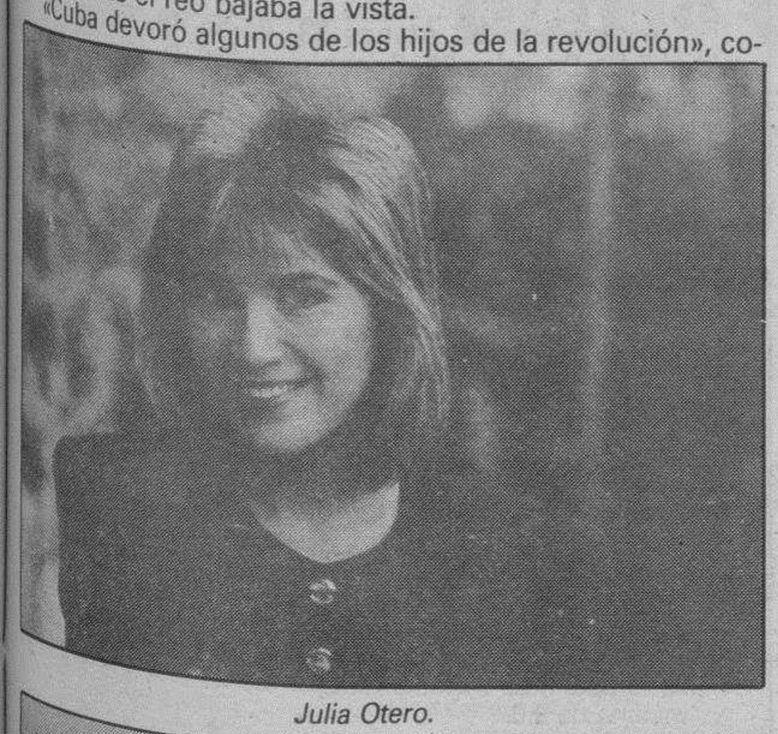

Julia Otero.

Joan Crawford, Clark Gable y... Fred Astaire

En el ciclo «Parejas de Hollywood» contaremos esta semana con una película protagonizada por Clark Gable y Joan Crawford, «Alma de bailarina» (1933), la historia de una joven estrella de Broadway que lleva una carrera brillante dirigida por su enamorado representante y en la que se cruza un seductor indomable. Franchot Tone, que fue en la vida real el tercer esposo de la Crawford, interpreta al representante artístico que ve como un encantador Gable le intenta arrebatar a la mujer de su vida.

Robert Z. Leonard dirigió este largometraje producido por O'Selznick, e incluyó en el reparto a un joven bailarín todavía poco conocido en Hollywood. Era Fred Astaire. En el reparto también figuran Nelson Eddie y May Robson. (TVE-1, 22.20).

«La Luna»

«La Luna» contará esta semana con dos personajes habituales de las revistas del color. La baronesa Tita Thyssen y la cantante Rocío Jurado, a la que también tendremos ocasión de ver próximamente en «Pero ¿ésto qué es?».

Rocío Jurado interpretará canciones de su último disco y hablará ante las cámaras de su complicada situación matrimonial y su separación del ex boxeador Pedro Carrasco, que a pesar de haber abandonado el domicilio conyugal sigue apareciendo junto con la cantante de Chipiona en actos públicos y reuniones familiares.

Carmen Cervera, que fue elegida Miss España y Miss Europa en 1961, comentará su vida, desde su primer matrimonio con el actor norteamericano Lex Baker, hasta su vida actual junto al barón Thyssen, que posee la colección pictórica privada más importante de Europa, y una de las valiosas del mundo. Tita explicará la decisión de exponer parte de esta colección en el Palacio de Villahermosa, en Madrid.

TV

Primera Cadena

8,00 Buenos días.
9,00 Nueva gente.
10,00 El derecho de amar. Episodio número 33. Doña Leonor consigue que Rosalía le perdone. Pero, de todos modos, la muchacha se niega a volver a su casa y permanece trabajando como sirvienta en el hotel de Esmeralda.
10,30 Por la mañana.
11,30 Santa Bárbara. Episodio 54. Lionel informa a su hijo quién es en realidad la condesa Armandi y le encarga que la espíe en su suite por si descubre algo sobre la muerte de Channing.
12,15 El capitán Maffei. «Un galeón lleno de ruidos». Un singular violín Stradivarius, conocido como «El Galeón», es utilizado en un concierto en la Arena de Verona, y tiene la misión el capitán Maffei de protegerlo junto a su ayudante, el Sargento Plenizio, pero no consiguen evitar el robo.
13,10 Mi pequeño pony. «La Princesa de Cristal». La capa de la Princesa de Cristal se encuentra en un estado deplorable, por lo que ordena a sus secuaces que se apoderen de las crines de los ponies para confeccionarse una nueva.
13,30 3 por 4.
14,30 Informativo Territorial.
15,00 Telediario.
15,35 Spenser, detective privado. «Esperanzas y temores».
16,30 Por la tarde.
17,55 Avance Telediario.
18,00 Los mundos de Yupi.
18,30 Cuentos del buey. Episodio número 4. A mamá cerdo sus hambrientos cerditos no la dejan ni comer ni dormir, y Bus intenta educarlos un poco.
19,00 Pasos.
19,30 Entre líneas.
20,00 Casa de locos. «Una tía para Hilary». Va a venir la tía del señor Stonehill y encarga a Hilary que la atienda en los menores deseos, ya que de ella depende la empresa de aceite.
20,30 Telediario.
21,00 El tiempo.
21,15 La luna.
22,20 Sesión de noche. Ciclo Parejas de Hollywood (Clark Gable- Joan Crawford). «Alma de bailarina».
0,00 Telediario.
0,20 Teledeporte.
0,35 Testimonio. «La aldea global».
0,40 La noche. «Primera plana».
2,00 Filmoteca del martes. «Vivir su vida».

Segunda Cadena

13,00 Programación centros territoriales.
14,30 Informativo Territorial.
15,00 Tele Europa.
15,30 Tour de Francia. Final de la etapa del día: Briançon-Col de Vars.
16,30 Caballo viejo.
17,15 El lugar del crimen. «Flores marchitas». Es hallado un hombre muerto a navajazos en un autobús de Duisburg. Este hombre dirigía, junto con su mujer, Manuela, un estudio de baile. Se deduce de las averiguaciones que el criminal es un tailandés. Cuando Schimanski y Thanner dan con él, se encuentran ante una nueva víctima.
18,45 Documental.
19,00 El tiempo que vivimos.
20,00 Perfiles de la aviación.
21,00 Mundo deporte.
21,30 El mirador.
21,45 Arte y tradiciones populares.
22,00 Noticias 2.
22,30 El nuevo espectador.
23,30 Tendido cero.
0,00 Nuestra Europa.
0,30 La buena música.
1,25 Despedida y cierre.

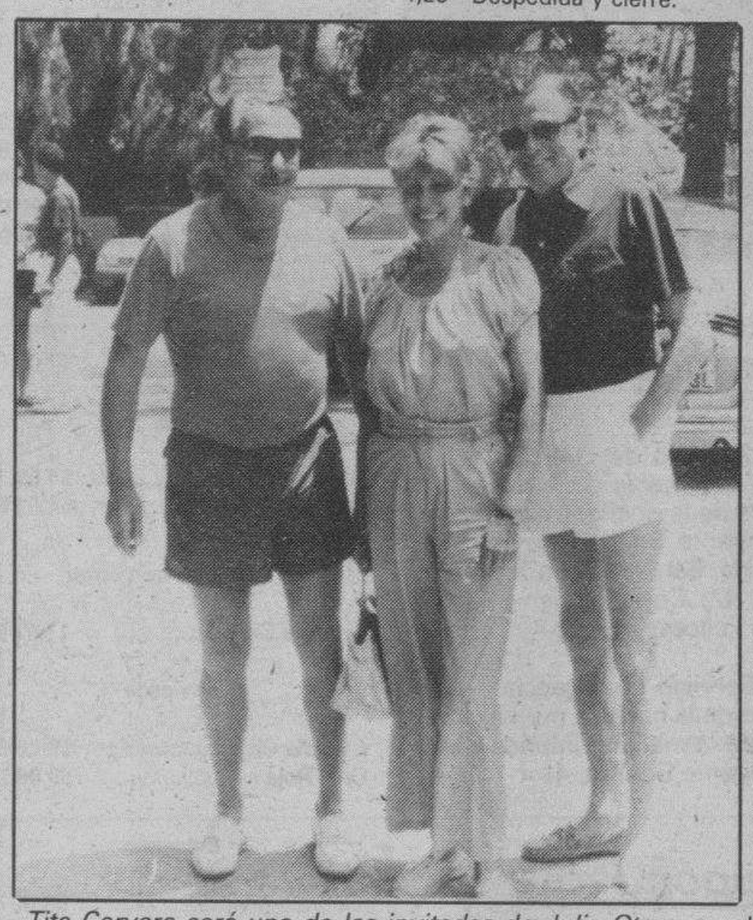

Tita Cervera será una de las invitadas de Julia Otero en el programa «La Luna»

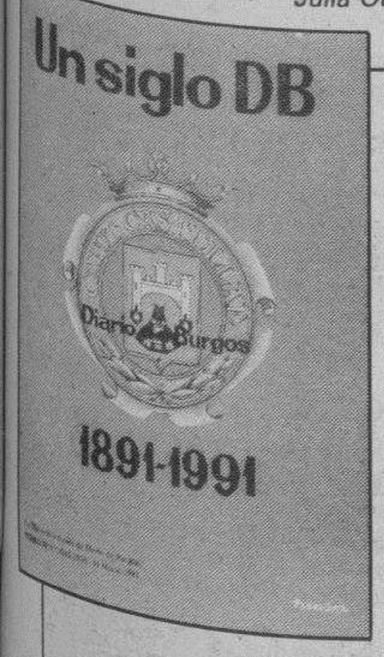

Una hemeroteca breve a su servicio

***

Un libro hecho con retazos del Diario, de acontecimientos que vivieron nuestros bisabuelos, abuelos, padres y nosotros mismos en el Burgos de los siglos XIX y XX

***

De venta en todas las librerías y quioscos de Burgos y su provincia

TOMO II «UN SIGLO DB»

A un precio popular: 450 Ptas.

«Un siglo DB»

La Historia a través de Diario de Burgos

TOMO II

Don .....
Calle ..... Telf. .....
Población / Provincia ..... C.P. .....
Desea recibir ..... ejemplares II TOMO
Desea recibir ..... ejemplares I TOMO
«Un siglo DB» a 450 Ptas. cada tomo

○ Contra reembolso
○ Talón nominativo

Fecha y firma

Sólo para fuera de Burgos

Enviar a: **Diario de Burgos, S.A. Departamento Relaciones Públicas. C/. San Pedro de Cardeña, 34. 09002 — BURGOS.**

M.C.D. 2018

AGENDA

Santoral

Ss. Federico, Arnolfo, Bruno, Filastrio, Materno, Rufino, obs.; Emiliano, Anub, Jacinto, Justa, Rufina, Marina, ms.; Arnoldo, Berta, Fintán, Mimborino, cfs.; Pambón, anac.; Sinforosa y sus 7 hijos mrs.

Misa: De Feria.

Registro Civil

Nacimientos. — Mónica de Pablo y Miñón, Sara Moreno y Frías, Elena Gil y Ruiz, Javier Díez y González, Gustavo González y Lara, Sergio Hidalgo y Martínez, Estefanía Moyano y Peláez, Patricia Rioja y Urraca, Eva Hernando y Pérez.

Defunciones. — Albina Pérez y Peña, de Sandoval de la Reina, 82 años; Sara Pérez y Ballesteros, de Santa Cruz del Tozo, 64 años; Primitiva Revuelta e Isla, de Villalaín, 83 años; Sebastián Ortega y Hernando, de Aranda de Duero, 64 años; Germana Ayala y Sierra, de Bahabón de Esgueva, 84 años; Anastasio Calvo y Martínez, de San Miguel del Pedroso, 65 años; Gabriela Castro y Peiroten, de Canicosa de la Sierra, 74 años; Lucio Domingo y Domingo, de Castrillo del Val, 68 años; Agustina del Campo y Arce, de Sotopalacios, 77 años.

FUNERARIA
San José
SERVICIO PERMANENTE
CAPILLAS VELATORIAS
Avda. del Cid, 83
Tfnos. 20 94 52 - 22 29 07

ARS – SUM
ORNATO FUNERARIO
LAPIDAS, TUMBAS Y PANTEONES
ESTUDIO DE PROYECTOS
TELF. 227675 Y 216216

Farmacias

Servicio de guardia. — De nueve y media de la mañana a once de la noche: Muñoz Plaza, Almirante Bonifaz, 4; Carcedo, Vitoria, Barriada Juan XXIII, bloque 1.°; Cornejo, San Pedro y San Felices, 14.

Servicio de urgencia. — De once de la noche a nueve y media de la mañana: Muñoz Plaza, Almirante Bonifaz, 4.

Cupón Pro-ciegos

CUPON PRO CIEGOS
Nº 45.172
premiado
MUEBLES evelio
Gral. Yagüe, 32

La publicidad de **Diario de Burgos** deja huella en cualquier sitio de Burgos y su provincia

Anúnciate en tu Diario

Boletín meteorológico

Datos recogidos ayer en el Observatorio Meteorológico del aeródromo militar de Villafría.

Barómetro. — Presión atmosférica, 691,3 milímetros de mercurio.

Temperatura ambiente: Máxima, de 33,4 grados a las 18,30 horas.

Mínima, de 15,2 grados a las 8 horas.

Viento: NE.

Humedad: 14 %.

Taxis

Avda. Cid. Res. Sani.	22 80 56
P. Sto. Dom. Guzmán ..	20 30 55
Conde Jordana	20 30 88
Plaza de Vega	26 28 62
Avda. Eladio Perlado	21 96 97
C/. Vitoria (B. J. XXIII) ..	22 44 06
P.° de los Pisones	26 32 35

Urgencias

Servicio de Policía	0 91
Serv. Pol. Municipal	0 92
Policía Municipal	23 11 13
y	23 11 50
Guardia Civil	22 11 00
Bomberos (emerg.)	0 80
y	21 12 12
Casa de Socorro	26 14 10
Hospital G. Yagüe	28 18 00
S. S. (Urgen. Resi.)	28 18 28
S. S. (Urgen. ambu.)	22 14 77
A. Alcoho. Anó.	23 65 52
S.O.S. droga	26 36 00
Cruz Roja	21 23 11
Hospital Provincial	23 50 11
Teléfono Esperanza	20 73 57
Gas Natural, averías	23 44 00
Iberduero, avisos	22 10 81
Ambulancia (partc.)	20 94 52
RENFE	20 35 60
Obras Públicas	22 45 00
Tele Ruta	91-4417222
Protección Civil	20 55 00

Miranda de Ebro

Bomberos	31 00 00
Casa de Socorro	31 13 29
Guardia Civil	31 00 39
Seguridad Social	32 06 08
Cruz Roja	31 00 37
Policía	0 91

Aranda de Duero

Bomberos	50 07 98
Guardia Civil	50 00 86
Cruz Roja	50 26 18
Policía	50 29 04
Gas Natural	50 06 04

Lerma

Guardia Civil	17 00 37
Cruz Roja	17 00 60

Roa

Guardia Civil	54 00 13
Cruz Roja	54 01 84

Medina de Pomar

Guardia Civil	11 07 06

Briviesca

Cuardia Civil	59 00 34
Cruz Roja	59 08 28

Belorado

Guardia Civil	58 00 46
Cruz Roja	58 01 89

Villarcayo

Guardia Civil	10 00 17
Cruz Roja	10 01 18

Salas de los Infantes

Guardia Civil	38 00 10
Ambulancia Municipal ..	38 00 21
Serv. Prev. y Salv.	38 09 89
	38 00 21

Villadiego

Guardia Civil	36 00 04
Ambu. e Incendios	36 00 04
y	36 00 01

Medina de Pomar

Guardia Civil	11 07 06

Espinosa de los Monteros

Guardia Civil	12 00 05
Cruz Roja	12 03 93

Melgar de Fernamental

Guardia Civil	37 20 18
Ambulancia:	
Guardia Civil	37 20 18
Centro G. Médicas	37 24 93

Valle de Mena

Cruz Roja	12 62 92

Monumentos de Burgos

Horario de visita

Catedral.— Todos los días, 10,00-13,30 y 16-18,30.— 200 pts. y 125 grupos de 10.

Colegiata de Covarrubias (Telf. 403011). — Laborables: Sólo a las 10,30-1,30-4,30-6 y 7,30. Festivos: De 10 a 2 y de 4 a 7,30. 100 pesetas y grupos 50 pesetas. (Misa con órgano los domingos a las 12). Los martes no hay visitas.

Iglesia de San Nicolás.— Laborables, 18,30-20,00 horas. Lunes, 9,00-14,00 y 17,00-21,00. Sábados, 9,00-14,00 y 18,30-20,00. Festivos, 9,00-14,00 y 17,00-18,00.

Iglesia de San Esteban.— Llamar a la casa parroquial: 20 70 95.

Museo Monográfico de pintura «Marceliano Santa María».— Lunes, cerrado. Laborables, 10,00-14,00 y 17,00-20,00.— Domingos, 10,00-14,00.— 25 pts. Gratis colegios y estudiantes con profesores.

Museo arqueológico «Casa de Miranda».— Lunes, cerrado. Laborables, 10,00-13,00 y 17,00-19,00. Festivos, 10,00-13,00.— Extranjeros, 200 pts. Españoles, gratis con el D.N.I.

Monasterio de las Huelgas.— Lunes, cerrado. Laborables, 11,00-14,00 y 16,00-18,00. Festivos, 11,00-14,00.— 300 pts. persona. 225 pts. grupos superiores a 10 personas. 100 pts. colegios, profesores y jubilados.

Cartuja de Miraflores.— Visita laborables, 10,15-15,00 y 16,00-18,00. Visita festivos, 11,20-12,30, 13,00-15,00 y 16,00-19,00.

Iglesia de Santa Agueda.— Abierta horas de culto.

Iglesia de San Gil.— Abierta horas de culto.

Iglesia de San Lorenzo.— Abierta horas de culto.

Iglesia de San Lesmes.— Abierta horas de culto.

Monasterio de San Pedro de Cardeña.— 100 pts.; 75 pts. grupos de 30, colegios, 50 pts.

Monasterio de Santo Domingo de Silos.— Laborables, 10,00-13,00 y 16,30-18,00. Festivos, 12,15-13,00 y 16,30-18,00.— 100 pts. Grupos de 25 y estudiantes, 50 pts. Misa (canto Gregoriano): Laborables 9,00. Festivos, 11,00. Vísperas (canto Gregoriano), 19,00.

Talleres

Ayuda automovilística RACE

Burgos: Talleres Automoderno ☎ 224809 y 209039.
Briviesca: Autorreparaciones Briviesca ☎ 590707 y 591045.
Aranda de Duero: Talleres De la Puente ☎ 500347 y 503856.
Espinosa de los Monteros: Talleres José Luis ☎ 120294.
Medina de Pomar: Garaje Samuel ☎ 110453 y 110306.
Miranda de Ebro: Garaje Tamayo ☎ 310112 y 310549.
Lerma: Talleres Madrid-Irún ☎ 170085 y 170222.
Pancorbo: Garaje Aldama ☎ 354064.
Hontoria del Pinar: Talleres Santiago Muñoz ☎ 386054.
Oña: Talleres Ventura Velasco ☎ 300044.
Salas de los Infantes: Talleres Celes ☎ 380147.
Miranda de Ebro: Talleres Escudero S. L. ☎ 310079.
Villadiego: Talleres Conrado ☎ 360138.
Cilleruelo de Bezana: Talleres El Escudo S. L. ☎ 153086 y 153036.

Coches de línea

Salidas a:

Adrada de Haza: 14,00 (lu., mi., vi.:18,00, fes. no)
Aguilar de Campoo-Cervera de Pisuerga: 9,30 (ju. y sa.)
Aguilar de Campoo-Cervera de Pisuerga: 17,00 (diario, dom. y fes. no)
Aranda de Duero: 7,15 - 10,45 - 13,00 13,30 17,30 - 19,30 (diario, dom. no)
Arenillas de Riopisuerga: 14,00-19,00 (diario, sab.:14,00, dom. y fes. no)
Arija: 17,30 (lu., mi., vi.:18,00, fes. no)
Alar del Rey: 17,30 (diario, vi.:18,30, sab.:13,30, dom. y fes. no)
Barcelona (directo por autopista): 7,00-10,45-15,00 (diario, dom. no)
Belorado: 13,30-18,15 (diario, vi.: por Cerratón 19,00, dom. y fes. no)
Bilbao (directo): 10,30-16,00 (diario, dom. y fes. no)
Bilbao: 7,00-12,00-14,00 (diario, dom. y fes. no)
Bilbao-Espinosa de los Monteros: 14,00-18,00 (diario, dom. y fes. no)
Briviesca: 7,45 - 10,30 - 13,30 - 17,45 19,30 (diario, sab.: 17,45-19,30, dom. y fes. no)
Cabia (por Cayuela-Albillos): 18,30 (lun. y vi., fes. no)
Carcedo de Burgos: 12,45 (vi. fes. no)
Castrojeriz-Arenillas: 14,00 (diario; ju. dom. y fes. no)
Covaleda: 18,30 (diario, dom. y fes. no)
Fresneda de la Sierra: 19,30 (diario, dom. y fes. no)
Frías-Oña: 17,45 (diario, sab.: 13,30, dom. y fes. no)
Fuentes de Oñoro-Ciudad Rodrigo-Salamanca-Zamora-Toro-Valladolid-San Sebastián-Irún: 16,30 (diario, dom. no)
Hoyales-Roa: 18,00 (lu., mi., vi., sa.: 14,00, fes. no)
Irún-San Sebastián-Valladolid-Toro-Zamora-Salamanca-Ciudad Rodrigo-Fuentes de Oñoro: 10,30 (diario, dom. no)
León: 12,00 (diario, dom. y fes. no)
Lerma (por Tordueles): 14,00 (mi., sa., fes. no)
Lerma (por Tordueles): 14,00-18,30 (lu., ma., ju., vi.: 19,15, fes. no)
Logroño (por Briviesca): 7,45 - 10,30 12,30 (diario, dom. y fes. no)
Logroño (por Belorado): 8,30 - 13,00 16,30 - 20,15 (diario, dom. y fes. no)
Los Balbases: 18,30 (lu., vi.: 19,00, fes. no)
Madrid: 10,45-15,30-19,30 (diario)
Madrid (Bus-Expres): 7,45 (diario, dom. y fes. no)
Mahamud-Presencio-Arcos: 18,30 (ma.,mi., ju., fes. no)
Melgar de Fernamental: 13,30-19,30 (diario, dom. y fes. no)
Melgar de Fernamental-Osorno: 17,15 (diario, dom. y fes. no)
Miranda de Ebro: 13,30-17,45 (diario, sab.: 17,45, dom. y fes. no)
Miranda de Ebro: 6,45 (diario;sab.;dom. y fes. no)
Oña-Trespaderne: 13,30 (lu., mi., vi.)
Palencia: 8,00-17,30 (diario, dom., fes. no)
Pedrosa del Príncipe-Astudillo: 17,30 (diario, vi.: 18,30, dom. y fes. no)
Peral de Arlanza-Baltanás-Villahoz: 18,30 (diario, vi.: 19,00, sab.: 14,00, dom. y fes. no)
Poza de la Sal: 17,45 (diario, sab.:13,30, dom. y fes. no)
Salidas Padrones: Padrones, Aguas Cándidas (sábados).Hozabejas, Terminón (viernes). La Parte, Salas (lu. y vi.). Rojas, Llanos (mi. y sa.). Rioseras, Salas (martes). Riocerezo, Salas (jueves).
Pradoluengo: 13,30 (diario, dom. y fes. no)
Quintana del Pidio-Roa: 18,00 (ma., ju., fes. no)
Quintanilla Cabrera-Jaramillo de la Fuente: 18,00 (vi., sa.: 14,30, fes. no)
Rabé de las Calzadas: 13,30 (vi., fes. no)
Roa de Duero: 18,00 (diario, sa.: 14,00, dom. y fes. no)
San Sebastián: 10,45-20,30 (diario)
Santander-Ontaneda: 10,00-15,30 (diario)
Santibáñez Zarzaguda: 14,30 (diario, dom. y fes. no)
Santo Domingo de la Calzada: 8,30-13,00-16,30-20,15 (diario, dom. y fes. no)
Santo Domingo de Silos-Caleruega: 17,30 (lu., ma., mi., ju., vi.: 18,30, fes. no)
Santo Domingo de Silos-Caleruega: 14,00 (sa., fes. no)
Sasamón: 13,30 (diario, dom. y fes. no)
Sasamón-Grijalba-Herrera de Pisuerga: 17,30 (diario, vi.: 18,30 dom. y fes. no)
Soria: 7,15-14,00 (diario, dom. y fes. no)
Tinieblas de la Sierra: 19,30 (vi., fes. no)
Tobar: 19,15 (ma., mi., ju., vi., sa.: 13,30)
Tordómar: 18,30 (lu., vi., sa.: 14,00, fes. no)
Torrelavega: 10,45 (diario)
Tórtoles de Esgueva: 13,45 (lu. mi. sa.,fes. no)
Tórtoles de Esgueva: 18,00 (diario, vi.: 18,30, sa.: 13,45, dom. y fes. no)
Valladolid: 13,30 (diario,dom. y fes. no)
Valladolid (directo): 8,00-16,00 (diario, dom. y fes. no)
Villadiego: 9,30 (lu., fes. no)
Villadiego: 13,30-17,30 (diario, vi.: 18,30, dom. y fes. no)
Villadiego: 19,15 (lu., vi., fes. no)
Villahoz: 14,00 (ma., vi. sa., fes. no)
Vitoria-Eibar (directo): 16,30 (diario, dom. no)

Servicio domingos y festivos

Aranda de Duero: 10,00 - 13,00 19,00 -21,00
Aguilar de Campoo: 17,00
Bilbao: 9,00-17,00-21,00
Briviesca: 9,30-19,00-23,00
Briviesca-Poza-Frías: 9,30
Laredo(jul.,ago. y sep.): 7,30
Logroño (por Belorado): 13,00 - 16,30 20,15
Logroño (por Briviesca): 19,00
Madrid: 10,45-15,30-19,30-24,00
Melgar de Fernamental: 19,00-23,00
Barcelona (directo por autopista): 16,00(fes.:7,00)
Regumiel de la Sierra (Soria): 9,00
San Sebastián: 10,45-20,30
Santa Casilda (jul.,ago. y sep.): 9,30
Santander: 10,00-15,30-20,00
Santo Domingo de Silos (jul.,ago, y sep.): 9,30
Sasamón-Grijalba: 23,00
Torrelavega: 10,45
Tórtoles de Esgueva: 9,30
Valladolid: 20,00
Villadiego: 23,00

Servicios Internacionales

París-Tours-Burdeos: 23,00 (ma. y vi.)
Lyon-Nimes-Toulouse-Besançon: 17,30 (ma., ju., sa.)
Suiza: 17,30 (ma., ju. sa.)
Holanda: 21,30 (jueves)
Alemania y Bélgica: 2,00 (mi., sa.)
Londres: 12,30 (mi.,ju.,vi. y sa.)
Bélgica-Alemania: 13,30 (jueves)

Crónica del tiempo

F. Medina

Situación atmosférica actual y evolución probable

La depresión relativa que aparece al Norte de Africa, se extiende intermitentemente por el Suroeste de la Península. No obstante, en altos niveles de la atmósfera, ésta es totalmente estable. Seguirá, pues, en conjunto, el tiempo seco, soleado y caluroso.

El tiempo para hoy

Intervalos nubosos en la región del Estrecho, Norte de Cataluña, Sistemas Montañosos del interior peninsular y puntos de Canarias. Nieblas o neblinas matinales en Galicia, Cantábrico y puntos del Duero, alto Ebro y litoral mediterráneo. Poco nuboso o despejado en el resto de España. Los vientos serán moderados de Levante en el Estrecho, flojos del Nordeste en Galicia y Canarias y flojos, de dirección variable, en las demás regiones. Las temperaturas continuarán altas. Incluso algo más.

Temperaturas a las 14 horas de ayer

Bilbao 28, Santander 24, Oviedo 25, San Sebastián 21, Vitoria 26, Pamplona 28, Logroño 30, León 29, La Coruña 23, Valladolid 31, Avila 31, Burgos 27, Soria 28, Zaragoza 29, Barcelona 28, Valencia 29, Madrid 33, Sevilla 35, Málaga 29, Cádiz 27, Palma de Mallorca 30 y Las Palmas de Gran Canaria 24.

Otras del resto de Europa:

Amsterdam 19, Atenas 33, Berlín 19, Berna 18, Bonn 18, Bruselas 20, Copenhague 16, Dublín 22, Estocolmo 16, Frankfurt 23, Ginebra 24, Hamburgo 15, Lisboa 26, Londres 19, Milán 28, Niza 26, Oslo 19, París 25 y Roma 26.

Burgos de ayer

Hace 30 años

● Del DIARIO DE BURGOS de 18 de Julio de 1959

—Ayer se inauguró la Tómbola diocesana de Caridad.
—La Sociedad de Cazadores y Pescadores rendirá homenaje a su antiguo tesorero, don Felipe Arroyo Jalón.
—Se señalan los precios máximos para frutas y hortalizas.
—Hallazgo bicicleta en calle San Julián. Se devolverá a quien acredite ser su dueño.
—La temperatura máxima de ayer fue de 28,0 grados y la mínima de 9,0.

Hace 60 años

● Del DIARIO DE BURGOS de 18 de Julio de 1929

—El tribunal examinador ha propuesto a don Francisco Mata Díez, suboficial de la Zona de Reclutamiento de Burgos, para ocupar la plaza de jefe de la Guardia Municipal.
—En Quintanar de la Sierra se celebraron varios partidos de pelota, que levantaron gran expectación.
—La temperatura máxima de ayer fue de 32,8 grados y la mínima de 17,2.

Hace 90 años

● Del DIARIO DE BURGOS de 18 de Julio de 1899

—El gobernador ha remitido un oficio recordando que los jornaleros están exentos del impuesto de utilidades.
—Nuestro ilustre paisano el barítono del Teatro Real, don Luis García Prieto, ha llegado a nuestra ciudad.
—El domingo actuará en la plaza de toros la compañía de don Enrique Díaz, director de los circos de Portugal y Madrid.
—La temperatura máxima de ayer fue de 31,4 grados y la mínima de 13,4.

M.C.D. 2018

CARTELERA

Cines

AVENIDA.— Hoy, 5,30, 7,45 y 10,30. Estreno simultáneo con las principales capitales de España. **«Mi novia es una extraterrestre»**, Kim Basinger, Dan Aykroyd. Ríase a carcajadas con la locura de nuestro tiempo con un «relax» muy especial: los «atascos» amorosos... ¡Qué catástrofe! **«Mi novia es una extraterrestre»**, Kim Basinger, Dan Aykroyd. Celeste es, inocente, super-sexy y muy, muy especial... jamás ha sido besada y en cuanto a sexo se refiere... Todos los públicos.

CORDON.— (Cine de estreno): 5,30, 8 y 10,30. ¡3.ª semana de grandísimo éxito! No falteis a la película más aclamada del verano. **«Loca academia de Policía 6: Ciudad sitiada»**. No nos la dejan retirar de cartel. Aprovechar esta última semana para ver: **«Loca academia de Policía 6: Ciudad sitiada»**. Bubba Smit, David Graf, Leslie Eastterbrock... Una carcajada continua a la que hay que asistir (Todos los públicos).

CONSULADO.— Hoy, divertidas sesiones: 5,30, 7,45 y 10,30 noche. Zombis obsesos buscan sabrosos sesos. **«La divertida noche de los zombis»**. Los mejores efectos especiales en la película más divertida de terror. De una aclamación internacional. Un gran éxito en taquilla. **«La divertida noche de los zombis»**. ¿Cómo empezó todo? ¿Quién quiere cerebros? ¿Cómo enseñar a bailar a un zombi? Una central nuclear será la clave. 13 años.

DUCAL.— Hoy, de 4 a 12. Colosal doble. Lo imposible de superar, **«Exterminador 2»**. Robert Cinty, Debotah Geffner. Las calles de Nueva York fueron aterrado testigo de la implacable lucha de un hombre solo contra el hampa entera y **«Los locos vecinos del segundo»**. Sydne Rome, Carlo Ciuffre. Sufra, goce y muérase de risa con las peripecias de un cachondo en busca de mujeres desatendidas.

GOYA.— (Su sala preferida). Sé que no te lo vas a creer,... mañana viene Napoleón a cenar. Hoy, un estreno con la chispa y el más fuerte sentido del humor. Sesiones: 5,30, 7,45 y 10,30 noche. **«Las alucinantes aventuras de Bill y Ted»**. La historia vista desde una cabina telefónica en una alucinante aventura a través del tiempo. **«Las alucinantes aventuras de Bill y Ted»**.

GRAN TEATRO.—Hoy, 5,30, 8 y 10,45. ¡El más importante estreno! Peter Weller (Robocop) y Sam Elliot, en un interesantísimo film policiaco de extraordinaria acción y violencia, **«Blue Jean Cop»**, con un tema de candente actualidad: el narcotráfico, **«Blue Jean Cop»**. Hay cualquier cosa... menos llamar a la policía, **«Blue Jean Cop»**. El actual éxito cinematográfico en toda España. (No rec. menores 18 años). El jueves I Ciclo de Cine «Especial Juventud» con «Bilterchus» y sólo a 150 pesetas.

TIVOLI.— (Donde todo el año es temporada): 5,30, 8 y 10,30. ¡4.ª semana! Espectacular éxito de... La locura más divertida del verano: **¡Agárralo como puedas!** Leslie Nielsen, Priscilla Presley, Ricardo Montalbán... «Los chicos de aterriza como puedas» que vuelven con otra divertidísima comedia llena de «gags». **«Agárralo como puedas»** es para todos los públicos.

Salas de arte

SIENA.— Expone dibujos **Juan Mons**, hasta el 13 Julio.

SALA ARLANZON.— De la Caja de Ahorros Municipal. Exposición de trabajos del Concurso de Pintura rápida para Jóvenes Artistas Burgaleses. Hasta el 20 de Julio. Horas de visita: laborables, de 12 a 2 y de 7 a 9. Festivos, de 12 a 2.

Salas de fiesta

BAMOS.— Calera, 10. Teléfono 234900.

COTTON.— Vitoria, 56.

DUETTO.— Avda. Sanjurjo, s/n. Teléfono 202834.

DISCO TRAMAS.— Vitoria, 142. Teléfono 213498.

PENTAGONO.— Conde Jordana, 2. Teléfono 202834.

ROMA.— San Pablo, 4. Teléfono 265964.

LA FINCA.— Paseo Isla, s/n. Teléfono 234810.

ARMSTRONG.— Calle Clunia, 13. Teléfono 227266.

Varios

BIG BOLERA AMERICANA.— Cafetería, juegos recreativos, billares, ping-pong, etc. Abierta desde las diez de la mañana. Final Reyes Católicos.

RADIOS

Radio Popular

OM: 837 Khz.— 06,00: Onda pesquera. 07,00: Primera hora. 09,00: Protagonistas. 13,00: Mediodía Cadena COPE. Primera edición. 13,15: La rotonda. 14,00: Información local. 14,15: Información regional. 14,30: Información nacional. 16,05: Directamente Encarna. 20,00: Noticias de la tarde. 20,30: Popular deportivo. 21,05: Tierra de todos. 22,03: El ventilador. 23,00: Un día en España. 00,00: La linterna. 00,45: Sé que estás ahí. 03,00: Juntos en la noche. Boletines informativos horarios. FM: 95,5 Mc.— 07,00: Fórmula. 00,00: La noche es nuestra. 03,00: Conexión programa nacional. Boletines informativos horarios.

Antena 3 de Burgos

94.3. F.M.: Stéreo. 6,00: El primero de la mañana. 8,30: El primero de la mañana, edición local. 9,00: El primero de la mañana, especial reportajes. 11,35: Viva la gente divertida. 12,05: «Viva la gente de Burgos» (programación local). 14,05: Informativo regional. 14,15: Informativo local. 14,33: Información deportiva local. 15,05: Programación local. 16,00: Viva la gente de la tarde, con los espacios viva la gente de la tertulia, viva la gente que pregunta, viva la gente que empieza y viva la gente del cole. 19,05: Informativo regional. 19,15: Informativo local. 19,33: Los 33 de Antena 3 (local). 20,05: Viva la gente de la música. 20,33: Gomaespuma. 21,33: La salud es lo que importa. 22,30: Hora cero. 24,00: Supergarcía. 1,30: Polvo de estrellas. Noticias a las horas en punto y a las medias.

Radio 80

Serie Oro. F.M. 97.1. — Veinticuatro horas de la mejor música con las 1.000 mejores canciones de las tres últimas décadas, 1954-1985.

RNE Castilla y León

RNE-1: «El portal 34», programa regional, emisión O.M.-684, de 13,05 a 13,30 h., de lunes a viernes. RN-1: «Club de campo», emisión O.M.-684, de 13,05 a 13,20 h., sólo sábados. RNE-4: «El portal 34», programación regional, emisión F.M.-93,55, de 13,05 a 13,30, de lunes a viernes. RNE-4: «Club de campo», emisión F.M.-93,55, de 13,05 a 13,30 h., sólo sábados. RNE-4: «Qué será, será», emisión F.M.-93,55, de 19 a 20 h., de lunes a viernes. RNE-4: Magazín regional «Ahí te duele», emisión F.M.-93,55, de 9 a 11 h., de lunes a viernes. Emisión regional, programa que dará comienzo a partir del día 9. RNE-5: Magazín local «Como te lo cuento, hotel cinco estrellas», emisión O.M.-1.503, de 9,30 a 13 h., de lunes a viernes. RNE-5: Informativos locales, de lunes a viernes: 9,10 a 9,20 h., 13,45 a 14 h., 19,05 a 19,30 h., sábado: 8,45 a 9 h., 13,45 a 14 h. RNE-5: Programa deportivo «Libre directo», de lunes a viernes, de 15 a 15,30 horas, sábados y domingos, de 14,30 a 15 h., emisión O.M.-1.503.

RESTAURANTES

ALMUERZOS TONI. — Meriendas, cenas, menús variados, 650 pesetas. Especialidad en alubias con almejas, pimientos rellenos de merluza, rabo de buey, cazuelitas variadas. Lunes cerramos. Regino Sainz de la Maza, 10. ☎ 272102.

ASADOR LOS TRILLOS.— Horno a la vista. Sólo cordero asado con ensalada, torta y jarro de vino de ribera. Para pinchar, chorizo a la brasa, morcilla, pimientos asados con anchoa y poco más. Alguna chuletilla a la brasa y cabecillas, los jueves, las cabecillas a 250 pesetas. También asamos para llevar. Estamos en El Hospital del Rey. ☎ 262877. Abierto todos los días.

ASADOR RIBERA DEL DUERO.— El buen comer ya tiene nombre. Asados al horno de leña, productos típicos de la tierra con vinos de ribera, el entorno ideal para reuniones de empresa. Asados para llevar, su más sabrosa comunión en casa. Asador Ribera del Duero, Plaza S. Domingo de Guzmán, 18. ☎ 208513.

CAMPING FUENTES BLANCAS. — Abierto todos los días. Especialidad en paellas y cazuelitas variadas. ☎ 233481.

CASA AZOFRA. — Asador restaurante. Especialidad en cordero asado al horno de leña. Asamos para llevar. Por encargo saborée nuestra olla podrida. C/. Hospital del Rey. Reserva mesas ☎ 205973.

FORNOS. — Restaurante-Bar. Nueva dirección. Churrería, abierto desde las 5 de la madrugada. Menús del día 650. 4 menús diferentes. Todos los días cata variada. Chocolate con churros 150 pesetas, precios especiales para grupos. Consúltenos, estamos en calle Merced, 17. ☎ 206196.

LA VARGA. — Especialidad: entremeses y pescados. Carretera Madrid-Irún kilómetro 232. A 5 kilómetros de Burgos. ☎ 201640.

MESON DE LOS INFANTES. — Especialidades olla podrida, lentejas medievales, cochinillo asado. Corral de los Infantes. ☎ 205982.

MESON DEL VENA. — Dos menús diferentes del lunes a viernes, a 700 pesetas. Menú típico castellano. Sopa castellana, cordero asado con ensalada, postre del abuelo, vino de ribera 1.650 pesetas. C/ Alférez Provisional (frente Iberduero). ☎ 221551.

MESON LA PIEDRA. — Especialidades: carnes y pescados, cordero asado y paella de encargo, sabrosas c zuelitas. San Pedro y San Felices, 45. ☎ 268925. Cerramos lunes no festivos.

CHINA. — Excelente comida china, precio asequible, también puede llevarse a casa. C/. Corral de los Infantes, Arco Santa María. ☎ 205997.

SAN AMARO.— Especialidad en carnes a la brasa, parrillada de pescado. Postres caseros. Carretera Valladolid, s/n. ☎ 201707.

SANTANDER. — Menús diarios 800 pesetas. Platos combinados. Especialidades: merluza rellena de salmón, escalopines marsala. Santander número 6 ☎ 230899.

TORRES. — Especialidad: cordero asado al horno de leña. Bodas, comuniones y banquetes. Esquina calle Vitoria número 228 (Gamonal). ☎ 220132.

LA CUEVA. — Especialidades sopa serrana, merluza donostiarra. Plaza Santa María, 7. ☎ 208671. Cerrado domingos noche.

RESTAURANTE RINCON DE BURGOS.— Especialidades: Bacalao al pil-pil (los viernes). Merluza «Bella Easo». Salmón al Champagne. Entrecotte a la pimienta verde. Reserva de mesas al teléfono 206438. Plaza Santa María, 4 (Catedral).

Diario de Burgos

Se vende en el día en:

ARANDA DE DUERO

- Victorino Calvo. Kiosco.
- Kiosco Angulo. Plaza Virgencilla, s/n.
- Florencio Fernández. Av. Castilla, 8.
- Kiosco «El Pito», Av. de los Caídos, s/n.
- Kiosco Polígono Residencial. Plaza Mediterráneo, s/n.
- Kiosco Avelino. Comandante Requejo, 5.
- Kiosco Santa Catalina (Junto a la Parroquia), Av. Burgos, s/n.
- Estación de Servicio Tamaca. Avda. Castilla.
- Juan Martínez. Estación Autobuses.
- Pilar Alvarez. Avda. Luis Mateos, 1.

MIRANDA DE EBRO

- Pilar Narro Bravo. Comuneros de Castilla, 5.
- Pilar García de Albéniz. Kiosco. Carretera Logroño, 7.
- Purificación Zubizarreta Cañas. Estación, 48.
- Biblioteca Estación. Andén Norte.
- Librerías de Estación ff.cc. (Z.B.).
- Celestina Garrido. Kiosco Prensa. C/. Estación.
- Celestina Garrido. Venta de Prensa. C/. Vitoria, 19.
- Librería Malfaz. San Agustín, 3.
- Librería Erri. Real Aquende, 57.
- Juan F. Figuero. C/. del Río, s/n. Kiosco.
- Antonia Garrido. Librería. Real Allende, 26.
- José Ramón Aliende Ríos. Kiosco Prensa. C/. Francisco Cantera. Esq. Alfonso VI.
- Manuela Resa Martínez. Alfonso VI, 56.
- Antonio Crespo. Ctra. Logroño, esquina Las Conchas, junto iglesia. Kiosko Prensa.
- Inés Merino. Plaza Prim. Kiosco.
- Hotel Tudanca.
- Vicente Rojo. Ramón y Cajal, 2.

MADRID (13,30 h.)

- Gta. Ctro. Caminos-Sta. Engracia.
- Agustín de Foxá-Pl. de Castilla.
- Pl. Cuzco-P.° de la Castellana.
- Concha Espina, 6 (Estadio S. Bernabéu).
- Cibeles-P.° del Prado.
- Cibeles-Pasaje.
- Alcalá, 50.
- Pl. de las Cortes.
- Alcalá, 39.
- Alcalá 185.
- Sol, 1.
- Sol, 11.
- Sol, 13.
- Mayor, 5.
- Pl. de Isabel II (Opera).
- Quintana, 19.
- Princesa, 65.
- Princesa, 56.
- Gran Vía, 39.
- Gran Vía, 38.
- Montera-Gran Vía.
- Pta. de Alcalá, 2.
- Goya, 63.
- J. Hurtado de Mendoza-Dr. Fleming.
- Pl. de España, 2.
- P.° del Prado, 20.
- Alenza, 20.
- Plaza Sánta Bárbara.

LOGROÑO

- Jesusa Fernández, Kiosko Rosaleda.
- Pedro Uruñela Nieto. Muro del Carmen, 2.

BILBAO

- Librería J. Guinea. C/. Elcano, 25.

BARCELONA (19,30 h.)

- Kiosco Estación Renfe (Sants).
- Kiosco Plaza Universidad. Aribau.
- Kiosco Cataluña. (Frente al Corte Inglés).
- Kiosco Puerta del Angel. (Frente Galerías).
- Kiosco Ramblas. C/. Carmen.
- Kiosco Ramblas. C/. Hospital.
- Kiosco Paseo de Gracia. Diagonal.
- Kiosco Paseo de Gracia. Provenza.
- Kiosco Paseo de Gracia. Diputación.
- Kiosco Plaza Urquinaona.
- Kiosco Riera Blanca, 4. (Frente Nou Camp).

VALLADOLID

- Plaza Mayor (frente a Club del Fumador).
- Plaza de España (Banco).
- Huerta del Rey (calle José Luis Arrese).
- Paseo de Zorrilla (Corte Inglés).
- Paseo de Zorrilla (iglesia de San Antonio).
- Estación del Ferrocarril.
- Universidad.

SANTANDER

- Kiosco Revuelta. P.° Pereda, 15.
- Kiosco Alvarado. Jesús de Monasterio, 8.
- Encarnación Gutiérrez. Playa Sardinero. (Junto Bar Rhin).

LAREDO

- Ignacia Rocillo. Kiosco entrada playa.

Librería Cervantes. Marqués de Comillas, 3.

Diario de Burgos

Fundado en 1891

Medalla de Oro de la Ciudad

DECANO DE LA PRENSA BURGALESA

Edita: DIARIO DE BURGOS, S. A.

Presidente y Gerente: Angel León Albarellos

Director: Vicente Ruiz de Mencía
Redactores Jefes: Juan José Calleja López
Jaime Valdivielso Carcedo.

Redacción.— Roberto Granja Albarellos. Intnal. y Monográficos
Alfonso Salgado Espinosa. Cultura
Angel López Ochoa. Deportes
Javier Salgado Espinosa. Cierre y Suplementos
J. Angel Gozalo Antón. Burgos y Provincia.
José Luis Saiz Santos. Espectáculos
Alberto Labarga Bocos. Diseño y Diagramación.
Lorenzo Matías y Angel Ayala. Fotografía

Administrador Gral.: Gonzalo Albarellos Carrascal

Dpto. Publicidad y Relaciones Públicas: Mariano González Hernando
Producción: Javier Gutiérrez González
Dpto. Distribución y Ventas. Jesús López Pérez.
Regente y Coordinador Talleres: Gonzalo Bárcena Alonso

Redacción, Administración y Talleres: San Pedro de Cardeña, 34. 09002-Burgos. Red. ☎ 267280. Adm. ☎ 268375 - 265768. Télex 39703. Fax 268003. Apartado de Correos, 46.- C. P. 09080. Depósito Legal BU-5-1958. Delegación Miranda de Ebro: Salvador Moneo, C/. Logroño, 1. ☎ 311761. M.ª de los Angeles Crespo Sánchez, Ronda del Ferrocarril, 77, 4.° B. ☎ 314620. Delegación Aranda de Duero: M.ª Aurora Lázaro Muñoz, C/. Hospicio, 16, bajo C. ☎ 505917.

C.D. 2018

El hormiguero

Alarico

● **Millonario en tres minutos**

Un jóven neoyorquino de 24 años ha logrado cambiar su vida en tan sólo tres minutos con unas cuantas monedas y mucha suerte. Su logro consistió en darse una vuelta el viernes por uno de los populares casinos de Las Vegas, donde obtuvo de una máquina tragaperras un premio de 1.107.100 dólares. El afortunado, Frank Ditommaso, manifestó a los empleados del casino que logró el premio cuando apenas llevaba jugados treinta dólares, y que no tenía la más mínima idea de qué hacer con el dinero. "Hay pocas cosas que deseo", añadió el jóven, que en seguida recordó que se encontraba de viaje para visitar a unos parientes en Scottdale, en Arizona, cuando por una inspiración decidió pasar un momento por las Vegas.

● **Nuevo campeón de poker**

Un jugador profesional del estado norteamericano de Georgia derrotó este fin de semana al actual campeón mundial de poker. Roger Moore, un hombre de 50 años de edad que nada tiene que ver con el actor, ganó la nada despreciable cifra de ochenta mil dólares por su victoria sobre el actual campeón, el joven Phil Hellmuth, que pese a sus 24 años se ha convertido ya en una figura mundial de este juego de cartas.

Lo que se filtra

«El País»: Ricos y pobres

Con la autocomplacencia que otorga la constatación de la buena salud relativa de las principales economías del mundo, la celebración de la décimoquinta cumbre de jefes de Estado o de Gobierno del gupo de los siete (EE.UU., Japón, RFA, Reino Unido, Francia, Canadá e Italia), en el París que conmemora el bicentenario de la Revolución de 1789, se ha permitido la cesión de protagonismo al ambiente escénico en que esta reunión ha tenido lugar. La dimensión específicamente monetaria y cambiaria en que se habían concretado los intentos de coordinación de las políticas económicas de esos siete países en las últimas cumbres, sin estar resueltos, no constituyen hoy un foco de perturbaciones tan intensas como en años anteriores. En su lugar, la agenda de esta reunión ha incorporado puntos aparentemente más distanciados de la gestión económica inmediata y específica de estos países. La contribución a la apertura económica de los países de Europa del Este y la fuerte condena de la represión en China son quizá los principales exponentes de la atipicidad de las conclusiones de esta cumbre. La presencia en París de máximos mandatarios de algunos de los países más pobres del mundo ha completado ese escenario conciliar con que el presidente francés ha querido rodear las celebraciones del segundo centenario de la Revolución Francesa. El celo de los anfitriones por garantizar ante todo la armonía en el seno del grupo de los siete ha sacrificado, sin embargo, las expectativas originalmente estimuladas por el propio Mitterrand, de relanzamiento del diálogo Norte-Sur en torno a algunos de los asuntos que se preveían centrales en la agenda de la cumbre: la situación de la deuda externa de los países del Tercer Mundo y el deterioro del sistema ecológico mundial.

«YA»: El ministro, el cine... Y un año negro

De momento, 1989 pasará, por obra y gracia del ministro Semprún, a los anales de la historia del cine en España como un año negro. Cuando la inmensa mayoría de los países de Europa —de la Europa comunitaria— se aprestan a potenciar su industria cinematográfica, reforzándola, en todos los sentidos, atentos a preservar su identidad cultural, la imagen de su ser nacional, a través de las imágenes, aquí andamos todavía perdidos en discusiones de tirios y troyanos. El Gobierno tiene ahora, lo ha tenido siempre, pero la variación de titular en la Subsecretaría de Cultura debe potenciar las posibilidades de diálogo.

MUEBLES evelio
General Yagüe, 32

Bono Loto

Combinación ganadora

33 - 34 - 36 - 41 - 47 - 49

Complementario **17**

Reparto de premios

1.ª	Categ.	(6 aciertos) 1 acertante a	22.483.580
2.ª	»	(5 ac. y comp.) 1 acertante a	8.431.342
3.ª	»	(5 aciertos) 66 acertantes a	241.301
4.ª	»	(4 aciertos) 4.053 acertantes a	4.623
5.ª	»	(3 aciertos) 85.359 acertantes a	329

Bote acumulado de 48.990.774 pesetas.

Se cumplió el XX Aniversario del «Caso Matesa»

Madrid (Efe).— Se cumplen hoy 20 años desde que se hizo público el escándalo económico-político más importante del régimen franquista, el «Caso Matesa», que costó al Estado más de 11.000 millones de pesetas y provocó el procesamiento de tres ministros y siete altos funcionarios del momento.

El 17 de julio de 1969, el director general de Aduanas denunció ante el Juzgado de Delitos Monetarios presuntas irregularidades en las exportaciones de una de las empresas más importantes del momento, Maquinaria Textil del Norte de España (MATESA).

Veinte años después, y a pesar de la campaña de sarrollada entonces en los medios de comunicación desde el Ministerio de Información y Turismo bajo la titularidad de Manuel Fraga, aún no se han aclarado completamente todas las circunstancias del «Caso Matesa».

Eso opina, al menos, su principal protagonista, Juan Vila Reyes, para quien «el «Caso Matesa» empieza ahora», mientras acusa al Estado de malvender las instalaciones de la empresa en el extranjero y arrebatarle sus bienes personales.

Vila Reyes aseguró a «Efe» que solicitará «el embargo preventivo de activos del Estado español hasta que se aclaren las cuentas», entretanto reafirmará su inocencia ultimando un libro de memorias que aparecerá en octubre, en el que «lo cuento todo y aparecerán los nombres de muchas personas».

Bajo la dirección de Juan Vila Reyes, Matesa, distinguida con la carta de exportador de primera categoría en abril de 1969, disfrutó de la «prioridad absoluta» para la obtención de créditos de la Banca oficial que tal distinción le otorgaba.

Así consiguió del BCI más de 11.000 millones de pesetas, cantidad que representaba más del 93 por ciento del volumen total de préstamos concedidos por el Banco de Crédito Industrial.

Matesa, creada en 1956 y afincada en Pamplona, se dedicaba a la fabricación de lo que, en aquellos momentos, se consideró como un invento revolucionario: el telar sin lanzadera «lwer», de patente francesa.

Rápidamente inició su expansión por Europa estableciendo diversas filiales, entre las que destacan Sodetex —dirigida por Jean de Broglie, primo del que más tarde fue presidente francés Valery Giscard d'Estaing—, Publifinance y Brolic.

El objetivo «oficial» de estas empresas, a las que se sumaron más tarde nuevas instalaciones en Iberooamérica, era facilitar la exportación de los telares; sin embargo, Vila Reyes las utilizó como almacenes de la mercancía que se «autovendía».

El fraude se descubrió cuando el BCI exigió la presentación de los contratos formalizados con el extranjero para continuar la concesión de créditos y «Matesa» no pudo demostrar las supuestas ventas realizadas.

El escándalo trascendió la esfera económica y se convirtió en un «juicio al propio régimen», en el que se enfrentaron las dos facciones del Gobierno: tecnócratas —partidarios del Opus Dei—, y del Movimiento Nacional.

Manuel Fraga, por entonces ministro de Información y Turismo, jugó un papel importante en la resolución del «Caso Matesa»

Los ministros de Economía y Comercio, tecnócratas, favorables a «Matesa» desde el primer momento, se enfrentaron entonces con el titular de Información y Turismo, Manuel Fraga, quien, según los analistas consultados, instrumentó una campaña de desprestigio contra la acción del Opus Dei que concluyó con el procesamiento de los ministros económicos.

En agosto fueron detenidos los tres administradores de Matesa, Juan y Fernando Vila Reyes, y su cuñado, Manuel Salvat, que, tras ser condenados en 1971 fueron, poco después, puestos en libertad aprovechando las amnistías de los últimos años del régimen.

Se dio así por terminado un asunto en el que se vieron implicados importantes personajes del mundo de la política y las finanzas y que, en realidad, aún nadie ha aclarado en términos de costes económicos.

Los inversionistas se interesan por Hollywood

Los Angeles (UPI).— La reciente compra de la United Artists por parte del grupo australiano Qintex supuso nuevamente la aparición del espectro que indica que las inversiones extranjeras están modificando el espíritu de Hollywood, pero las personas que están dentro afirman que todo seguirá igual.

La compañía Qintex, con sede en Brisbane, firmó en abril un contrato de un millón de dólares con MGMUA, según el cual las acciones de la MGM fueron vendidas nuevamente a la compañía que pertenece a uno de sus principales accionistas, Kirk Kerkorkian.

Sony Corp., de Japón que quiso comprar la MGMUA en noviembre y que ahora es dueña de la CBS Records, se rumorea que está interesada en la MCA Inc., otro de los grandes estudios de Hollywood.

Aunque no se encuentra oficialmente a la venta, Columbia Pictures Entertainment y Tri-Star Pictures son consideradas como posibles objetivos. Cuando se habla de posibles compradores generalmete éstos son extranjeros: Sony, Matsushita Electric Co., fabricantes de Panasonic, y el conglomerado europeo N.V. Phillips, fabricantes de Magnavox.

Parretti recientemente adquirió el grupo Cannon y la New World Entertainment, y la compañía francesa L'Oreal compró el estudio de rodaje de dibujos animados en Sherman Oaks.

La posibiliad de una mayor presencia extranjera en Hollywood tiene un impacto potencial en cuanto al sector especulativo se refiere.

La mayoría de los observadores, sin embargo, predicen que la situación actual de Hollywood continuará siendo la misma con el control en manos extranjeras.

«Los extranjeros están invirtiendo aquí porque les gusta lo que se está haciendo en Hollywood», dijo Charles Meeker, que encabeza la división de espectáculos de la oficina en Los Angeles de la White and Case, una firma jurídica internacional de Nueva York.

«Yo no creo que ellos estén aquí porque estén tratando de cambiarlo. No tendría ningún sentido venir y tratar de cambiarlo dramáticamente».

Mark Johnson, quien produjo las películas «Rain Man», «Good Morning Vietnam» (Buenos días Vietnam) y «Tinmen» para el laureado director Barry Levinson, estuvo de acuerdo en que los realizadores de Hollywood tienen poco que temer de este cambio a manos extranjeras.

«Si la adquisición de la CBS por parte de la Sony sirve de índice, tal vez sea menos traumática de lo que parece», dijo Johnson. Sony ha dejado a la parte encargada del manejo intacta en la CBS y no parece intervenir en las operaciones diarias de la empresa».

«Una de las razones por las que los extranjeros parecen estar más interesados en los negocios del mundo del entretenimiento norteamericanos es porque nosotros, ya sea en las bases de pérdidas o ganancias, lo hacemos mejor que nadie», agregó Johnson.

Mañana, miércoles
en
Diario de Burgos

Cine, vídeo y Televisión

M.C.D. 2018