Diario de Burgos

Domingo, 8 de Enero de 1989. N.° 30.107 | Fundado en 1891 | Medalla de Oro de la Ciudad | 85 Ptas.

España, capital de la Comunidad Europea

El presidente de la Comisión de la CEE Jacques Delors y el alcalde de Madrid Juan Barranco, izaron ayer la bandera de Europa con motivo del inicio del período presidencial español

El presidente de la Comunidad Europea, Jacques Delors, y el alcalde de Madrid, Juan Barranco, izaron ayer la bandera de Europa en la madrileña Plaza del Descubrimiento en presencia de centenares de curiosos. La bandera comunitaria, ondeará en Madrid durante los seis meses que España ostenta la presidencia de la CE.

Maceros y ujieres del Ayuntamiento de Madrid escoltaron la bandera comunitaria por una alfombra azul hasta un recinto en el centro de la Plaza del Descubrimiento custodiado por 12 policías de gala al pie de las 12 banderas de los países miembros de la CE y el mástil reservado para izar la insignia azul.

Delors y Barranco se adelantaron para izar conjuntamente la bandera y, seguidamente, el alcalde de Madrid pronunció un discurso de bienvenida a la bandera símbolo de la CE. que asumimos con ilusión y orgullo».

Barranco aseguró que la Europa Comunitaria «ha dejado de ser una aventura o una esperanza lejana, es ya una realidad en marcha» y expresó el deseo de que la ampliación a «la gran Europa, la Europa del Atlántico a los Urales, sea una realidad en el futuro próximo».

El presidente de la CE, Jacques Delors, respondió con una breve alocución en francés, en la que señaló que el acto de izar la bandera significa que Madrid simboliza a partir de ahora y hasta el mes de junio a toda la Europa de los ciudadanos. página 20

El escritor burgalés Jesús Carazo fue el finalista del Nadal

Nuevamente el escritor burgalés Jesús Carazo ha conseguido un destacado éxito literario. Su novela ha sido la finalista en el último Premio Nadal, es decir, ha estado a un paso de ganar tan importante premio.

El máximo galardón fue para Juan Pedro Aparicio, por su novela «Retratos de ambigú».

Nuestro paisano presentó la novela «Los límites del Paraíso», que estuvo hasta el final y fue derrotada únicamente por la ganadora en la votación última. No obstante, será publicada la finalista y tendrá la misma publicidad que la ganadora, según nos manifestó ayer el propio escritor telefónicamente desde Francia. Hoy viajará a Burgos.

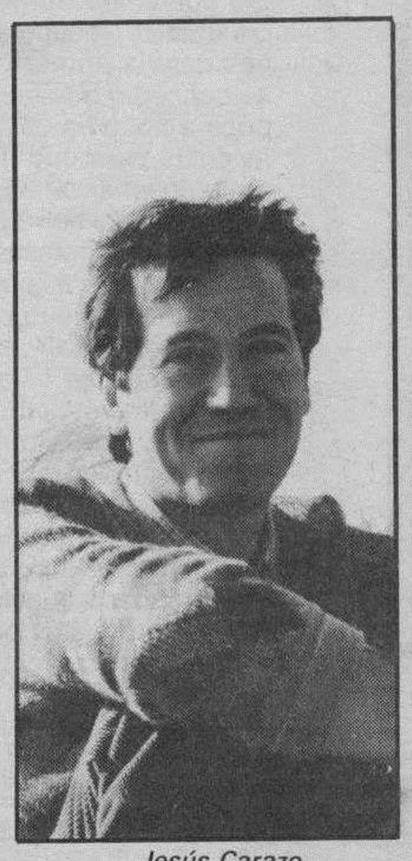

Jesús Carazo

Mitterrand apela a una condena «sin reservas» de las armas químicas

El presidente francés, Francois Mitterrand, pidió ayer una condena «unánime y sin reservas» de la utilización del armamento químico y bacteriológico en la apertura de la Conferencia Internacional para la prohibición de dichas armas que se celebra en París.

«Esta Conferencia no es un tribunal, pero espero de ustedes una condena clara y unánime de la utilización de las armas químicas», señaló Mitterrand ante los delegados de 145 países reunidos en la sede parisiense de la UNESCO.

Previamente, el secretario general de la ONU, Javier Pérez de Cuéllar, había definido la Conferencia como «ocasión única para lograr un impulso decisivo en las negociaciones que sobre la erradicación de armas químicas se mantienen desde hace ocho años en el seno de la conferencia de Ginebra para el desarme».

Tales negociaciones deberán desembocar en una convención que condene el uso, producción y almacenamiento de armas químicas.

Mitterrand señaló que el establecimiento de los adecuados controles de verificación y el sistema de vigilancia internacional para el período transitorio que se decida para hacer desaparecer las armas existentes, cifrado en principio en diez años, son los principales escollos en el proceso.

Consideró que el sistema de «inspecciones-reto» propuesto hace cuatro años por el vicepresidente estadounidense, Georges Bush, -inspecciones internacionales inmediatas por denuncia de uno o varios países y sin posibilidad de rechazo por el país afectado son útiles, pero insuficientes.

«Deberán precisarse asimismo controles de las industrias químicas, susceptibles de fabricar armas, de suerte que se respete el principio de confidencialidad, lo que también plantea nuevos problemas», indicó el jefe de Estado francés.

El acto inaugural, que se había iniciado con un minuto de silencio a petición de Mitterrand en recuerdo del desaparecido emperador de Japón, Hirohito, duro poco más de una hora.

Página 38

Dos niños muertos por un escape de gas en una casa de Mallorca

Un escape de gas en su domicilio costó la vida en la madrugada de ayer a los niños Javier y Luis Palou de Comasena Soler, en tanto que su hermana menor, María Angeles, se recuperaba ayer tarde en la Residencia Sanitaria de Son Dureta de la fuerte intoxicación sufrida.

La pequeña, de nueve años de edad, se halla internada en la Unidad de Cuidados Intensivos del centro sanitario, y «se encuentra muy bien, dentro de las circunstancias», dijeron a «Efe» fuentes del centro hospitalario.

Los hechos ocurrieron la pasada madrugada cuando los tres hermanos, Javier de 14 años, Luis de 12 y María Angeles se encontraban durmiendo solos en el domicilio familiar, localizado en la calle del Real, número 7, sexto piso.

Los primeros indicios conducen a que la muerte de los niños y la intoxicación de la pequeña se produjo por un escape en la tubería del gas ciudad de la calefacción, fisura que fue descubierta y precintada más tarde por los operarios de GESA Página 39

hoy

Próxima reunión en Burgos de alcaldes de capitales del Camino Jacobeo 5

Jacinto Martínez analiza los problemas del sector panadero 7

Cinco años del programa de reconversión del Diario 8

Industria burgalesa 14

BURGENSE DB Especial domingo ..... Centrales

deportes

Expectación en «Castalia» ante el Castellón-Real Burgos 41

Hoy, en «Mirasierra», Ferroli-Caja Segovia 45

Mas, sufrió una caída en la jornada de ayer en el París-Dakar ... 46

Pida con este número ANTENA SEMANAL

José M.ª Dorado, científico burgalés reconocido internacionalmente.— *Pionero en la investigación espacial, ha alcanzado ya el reconocimiento internacionalmente por su trabajo, como lo prueba el hecho de su reciente elección como miembro de la Academia Internacional de Astronáutica. En entrevista «Con acento nuestro» el científico burgalés repasa sus recuerdos de infancia y narra con finísimo humor sus experiencias y algunas anécdotas de su ya larga vida profesional.*

Páginas 12 y 13

TODOS LOS DIAS

¡¡2.° JUEGA Y GANA!!

GRAN CONCURSO DE Diario de Burgos

PARA SUS LECTORES

En colaboración con importantes firmas comerciales

Ver páginas 50 y 51

Sémobel, SA.

INTERIORISMO - MOBILIARIO

Ctra. de Logroño s/n. Telf. 220504 · BURGOS

M.C.D 2018

Día a día

El «parón» universitario

HAY algunas alarmas universitarias funcionando. El repetir de sus sonidos llamando a la colaboración y la solidaridad no sabemos si molesta a los políticos o les estimula. Lo cierto, es que se ha terminado una fase del proyecto de recuperación del Hospital del Rey. Ahí está una obra hecha promesa, algo que queda a la mitad de un largo camino que, ni siquiera, supondrá contar en Burgos con un conjunto histórico-artístico recuperado y con unas instalaciones para la primera Facultad que en la historia se concedió a esta ciudad, la de Derecho, que poco a poco ha de ir contando con medios suficientes para que funcione a un nivel exigible en la enseñanza superior.

Es lo que hemos conseguido. Y no vamos a recordar promesas. Fueron tres y es una. Habrá que apelar a la responsabilidad de cada uno para que explique al pueblo (el único que necesita y pide realmente cuentas a sus representantes), qué es lo que está ocurriendo con el «parón» universitario: la de Derecho, la de Tecnología de los Alimentos y la de Humanidades, tres Facultades que serían algo más que el embrión de una Universidad de la Cabeza de Castilla, porque aquí nos gusta utilizar los títulos que tenemos, pero también hallar otros nuevos para brindar a nuestros hijos un mejor porvenir.

Hay proyectos para la Escuela del Profesorado de Educación General Básica, ampliar la Politécnica, hay otras cosas que se pierden cada día en la maraña de los trámites, en el enredo administrativo, en el bosque de los informes y las comisiones. Se pierde ya la pista de tantos ires y venires hacia un objetivo claro: que se cumpla lo que se ha prometido por quien puede hacerlo, lisa y llanamente, sólo eso.

Es cierto que en el Tribunal Superior de Justicia, al final, no hemos salido tan mal parados. Hay que agradecer esa gestión e instituciones, parlamentarios y partidos que trabajan con lealtad a Burgos y a sus pretensiones. Esta es una muestra palpable más de que no hay que cejar en las cosas de Burgos, porque voluntariamente, y por la causa que sea, nadie está dispuesto a oírnos de primera intención.

Hay un «parón» universitario. Burgos debe saberlo y se le debe explicar la causa, cómo están en este momento las cosas y cuándo avanzaremos, porque el tiempo electoral puede estar próximo y entonces vendrán todos cargados como los Magos con éstas y otras promesas y en materia de asuntos universitarios con ofertas ya obsoletas, que corresponden a otros comicios y están pendientes desde entonces.

Quisicosas

Martinillos

DEJE de fumar porque le conviene, le digan por ahí lo que le digan. Los fumadores arrepentidos sabemos muy bien que, superada la dificultad y el esfuerzo (no tan grandes como aseguran algunos) que suponen dejar de fumar, la vida se hace más alegre, se encuentra uno con cierta dimensión inédita de la salud y se acentúan agradablemente las ganas de vivir.

● Lo dicho anteriormente viene a cuento de una noticia que nos resulta muy agradable. Van a ofrecerse cuatro sesiones, gratuitas, de una hora y media de duración, a cargo de don Alberto Martorell Sanz, delegado de S.E.S. en Burgos; sesiones que van dirigidas a eso, a dejar de fumar, con consejos prácticos y otros aspectos de esta cuestión realmente importante.

Estas sesiones serán mañana, pasado, el miércoles y jueves, a las ocho de la tarde, en el salón de la Caja de Ahoorros Municipal, de calle Villalón, 9, iniciativa que promueve la Asociación de Vecinos de San Pedro de la Fuente. La asistencia es libre. Y mire: de verdad que sí, se lo decimos de todo corazón, merece la pena dejar de fumar. No es imposible, amigo/a. Qué va. Cuesta un poco durante unos días, pero en seguida se ven las ventajas.

● Por ahora hace noventa años, veintidós mil hombres navegaban hacia la Patria, tras la pérdida de Cuba y demás restos de nuestro Imperio. España hubo de agachar la cabeza, a la fuerza y sin remedio, ante el coloso yanki, que no ante otros, por más que la independencia les dijeran que era cosa suya. Ya se ha visto en noventa años de historia que no era exactamente así.

Entre esos repatriados figuraba una larga lista de paisanos, de gentes de esta tierra capitalina y provincial. Muchos de ellos murieron en el viaje. Otros habían quedado en la manigua, como quedaron en el archipiélago filipino o en Puerto Rico. A padres o viudas les quedaban cincuenta céntimos diarios de pensión. Por mucho que se diga que se ha devaluado el dinero, aquello era una miseria, dicho sea para recordatorio de las hechuras de ciertos políticos.

● No murieron sólo soldados. Murieron también generales. Uno de ellos era el general Santocildes, burgalés de la Bureba. ¿Verdad que para muchos, ese nombre ya no es más que el de una calle? El otro general fue Vara del Rey.

● Todo esto, más o menos, lo recuerda por ahora la sección «Burgos de ayer», lo mismo que el primer tomo de «Un siglo DB». A pesar de que se les abría desmesuradamente la boca a tantos y tantos, en manifestaciones y demás gestos estériles, en aquella guerra no murieron más que pobres y militares. Los otros se quedaban en casa.

● Puede preguntarnos más de uno que a qué viene todo esto. Pues viene a que se está preparando esa década final de siglo. Se habla mucho de que se conmemora el quinto centenario del descubrimiento. Y está muy bien. Se habla mucho menos de que también es el quinto centenario de la unidad nacional y de la creación de la nacionalidad más antigua de Europa. Y no se habla nada de lo que glosamos. Malo. Pueblo que olvida a sus muertos o sus derrotas, lleva camino de la desgracia.

Retina

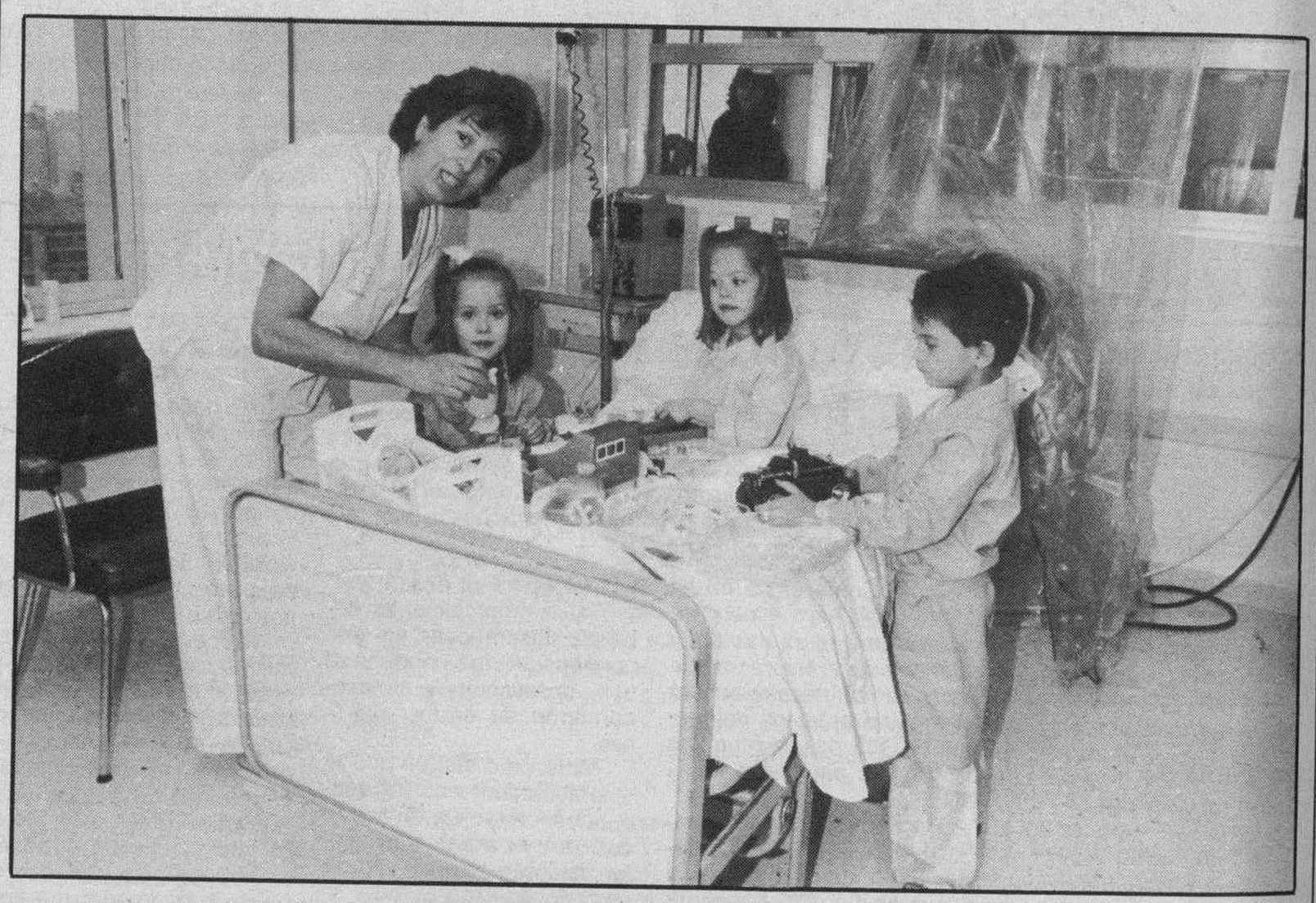

Sobre la ilusión infantil.— *Si algún día se detiene, se para, se rompe o por cualquier otro accidente desaparece la ilusión infantil, que al mundo le pongan el letrero de «cerrado por derribo». Pero no parece que eso vaya a ser pronto. Y como la ilusión de los niños es cuestión que tiene que prolongarse más allá de lo inmediato de las cosas, aquí les dejamos con esta estampa que relata, resume y compendia cómo es esa ilusión, cuando además se hace solidaria entre niños hospitalizados, que así fue una de las escenas del día de Reyes en el Hospital «General Yagüe».*

SEX SHOP
- Venta y cambio de videos, películas Super 8.
- Proyección de videos en cabinas individuales.
- Revistas gran variedad en artículos de importación.

Calle Hospital Militar, 3. (Junto Plaza Vega). BURGOS
Abierto de 10 a 2 y 3,30 a 10.
Teléfono (947) 235191
(Domingos y festivos inclusive).

VEHICULOS de OCASION
comenzamos el año con
PRECIOS MUY REBAJADOS

R-25 Turbo-D	Año	84
R-25 GTX	»	85
Mercedes 300-D	»	81
Passat 1.800	»	84
Golf GTI	»	81
Renault-11	»	85
Peugeot 205 RSD	»	85
Ford Scort-1.600 Guía	»	85
Peugeot 505 SRD	»	82

VISITENOS
Automoba
Ctra. Madrid, n.º 10. T. 26 12 50

SE ARRIENDA
Bar con vivienda y teléfono público. Sandoval de la Reina. A tratar con el alcalde.

593 PLAZAS
BACHILLER SUP. O EQUIVALENTE
CONVOCADAS OPOSICIONES PARA ACCESO A LA SUBESCALA DE SECRETARIA INTERVENCION (EQUIVALENTE A LOS ANTIGUOS SECRETARIOS DE AYUNTAMIENTO DE 3.ª CATEGORIA). AMBOS SEXOS. TITULO: BACHILLER SUPERIOR O EQUIVALENTE. NO SE PIDE MECANOGRAFIA, NI CALCULO, NI CONTABILIDAD. PROGRAMA DE 112 TEMAS (TODOS DE DERECHO) QUE PUEDE PREPARAR EN SU DOMICILIO CON NUESTROS TEXTOS. PLAZO DE INSTANCIAS: HASTA EL 19 DE ENERO. ¡EXCEPCIONAL OPORTUNIDAD! PIDANOS URGENTE INFORMACION. DIRIJASE A:
JURISPERICIA, Jardines, 3. 28013. Madrid. Teléfono 522 40 07 y 522 40 73

CALEFACCION INDUSTRIAL
RM
PARA:
☆ NAVES INDUSTRIALES
☆ ALMACENES COMERCIALES
☆ ALMACENES AGRICOLAS
MEDIANTE
MODULOS PARA AIRE CALIENTE CONTROLADO
ELEVADO RENDIMIENTO — MINIMO CONSUMO
FABRICA EN BURGOS CON TECNOLOGIA PUNTA
DISPONEMOS DE PLANTA PILOTO PARA DEMOSTRACION
INGENIERIA ROMAN, S.A.
Tfnos. 20 69 38 y 26 18 21

EL MEJOR COCHE DEL MUNDO

M.C.D 2018

Crónica de lo que pasa

Las cosas claras

Emilio Romero

HAY un personaje en el Partido Comunista, y que tiene abolengo aristocrático, que es Nicolás Sartorius. Mi extrañeza es que este hombre no ocupe lugares relevantes permanentes en el partido, porque es una de sus buenas cabezas, aunque también constructor de fantasías, de utopías, o de quimeras, como se corresponde con los políticos e ideólogos comunistas en la Europa occidental. Acabo de leer un importante artículo suyo, al que me habré de referir más de una vez y en alguna parte, porque es el pensamiento de los comunistas más clásicos y referido a la vida española actual. Acaba de decir que la huelga del 14 de diciembre es una nueva restauración de finales del siglo XX, teniendo en la cabeza aquella Primera Restauración de finales del siglo XIX. Aquella fue liberal-conservadora y ésta quiere Sartorius que sea social y de izquierdas. Esta es su exigencia resumida: "El Gobierno tiene primero que dar satisfacción a los sindicatos y a la sociedad en peticiones concretas y viables que le han sido formuladas, y una vez resuelto el problema de las cinco peticiones, el presidente y el Gobierno no deben seguir gobernando; cualquier intento de recomposición sin pasar por las urnas es un trayecto cierto hacia la degradación política". Sorprende este ultimátum al Gobierno en un sistema democrático. El Partido Socialista está en el poder por decisión popular, y cada legislatura tiene cuatro años. Podrían ocurrir sucesos de gravedad y justificación necesarias que aconsejaron la disolución de las Cortes y la convocatoria de elecciones generales, pero una huelga general, tal y como ha sido realizada, no es una justificación para disolver las Cortes, sino para abrir las negociaciones correspondientes y reconocer al Parlamento su protagonismo esencial como representante del pueblo soberano. Otra cosa serían los problemas que tenga el Gobierno y el Partido Socialista frente a dos sindicatos clásicos de la izquierda española. Es un problema político de la izquierda, que tendrán que resolver a su manera y sin implicar al pueblo español. Es verdad también que una querella de estas singularidades podría aconsejar al presidente del Gobierno una disolución de las Cortes, pero esto tendría siempre una sinrazón, y una inoportunidad. La sinrazón es que la democracia no se asienta sobre presiones de violencia como es una huelga —aunque sea constitucional— sino sobre negociaciones y concertaciones, que es el método civilizado. La inoportunidad consiste en que en estos meses España preside la Comunidad Europea y no podemos dar esta sensación de inestabilidad, y de vacilaciones, al conjunto de los pueblos europeos. Todo esto que postula Nicolás Sartorius no es otra cosa que una habilidad. La huelga fue seguida por una parte de trabajadores, mientras que la otra no tuvo ocasión de incorporarse a sus empresas por temor a los "piquetes informativos" y por una falta de apoyo del Gobierno a los que querían hacer el ejercicio de su libertad para trabajar. El gran conjunto de los españoles no estuvo animosamente en la huelga, sino en librarse de jaleos o de follones que estos asuntos siempre producen. No es verdad, sinceramente, que todo el pueblo español se sumara a ese paro del día 14, aunque también sea cierto que otras gentes ajenas a los sindicatos celebraron esta huelga por lo que significaba de mortificación al Gobierno socialista en virtud de otras cosas. No se puede decir que una huelga general sea un pronunciamiento democrático que exija al Gobierno de turno que se marche. Si construyéramos la democracia sobre estas exigencias de la presión y de la calle, no habríamos hecho un Estado de Derecho, sino otra cosa. El Gobierno tiene derecho a tener su política económica y social; está obligado a ser flexible —y no entregado— con los sindicatos en virtud del episodio de una huelga general, y el Parlamento ha de estar en su sitio. Los sindicatos no son poderes constitucionales, sino "poderes fácticos". Hay que ser sensibles a lo que pidan, pero no caer en esa gran trampa de que la razón política para cambiar el destino de este país está en las manos de un sindicato comunista y de un sindicato socialista. Los comunistas son un partido testimonial y residual que tiene siete diputados, y los dirigentes socialistas de la UGT son un cuadro reducido en el propio partido. La democracia hay que verla de esta manera y no pueden arbitrarse otros métodos que sean ajenos a los mecanismos constitucionales. El empresariado español tiene derecho a opinar sobre el Plan de Empleo Juvenil y las aspiraciones que figuran en los célebres puntos proclamados como reivindicación en el paro del día 14 tiene que saberse si son aceptables en su totalidad por los recursos presupuestarios que se tienen. Finalmente, el giro económico y social de una política no pasa por otro lugar que por el Parlamento. Todo lo demás se reduce al ejercicio de esas libertades de expresión de manifestación que también establecen las democracias.

«Reflexión prescindible»

Memoria de una transición anual

Antonio L. Bouza

ES para extrañarse de que las apreciaciones/depreciaciones de todo un ministro de Cultura a toda una televisión gubernamental, no hayan provocado reacciones de repulsa en su propia oficialidad y ni despertado (deben estar bien dormidas) adhesiones de la oposición, que parece, en esta y otras muchas buenas oportunidades, no estar al loro. Y la guinda, o la uva si lo prefieren, ha sido el final de Javier Gurruchaga y la reentrada de año con el camuflaje, por la segunda cadena/condena el domingo noche, de unos supuestos virtuosos fontainebleuscos, que resultaron ser los inefables Els Joglars. Transición/transación de año.

Y es que lo de Javier Gurruchaga no parecía de él; no por falta de procacidad y provocación (que se están quedando nunca mejor dicho que trasnochadas) sino porque al engendro le faltaba una mínima coherencia para hacer sonreír o por lo menos sonrojarse. La escena de «cocina» con los hígados y demás sangrientos manejos, nos recordaba en pobre a aquella excelente interpretación de lo mismo en una película donde los artistas Ugo Tognazi y Vittorio Gassman, con todos los respetos para los elencos y elencas nocheviejeros de aquí, hacían arte de la basura, cuando estos iban en la dirección y sentido contrarios. Y es que una cosa es comerse una rosca y otra muy distinta pasarse de ídem y sin aprovechamiento para el personal que asistíamos al duelo. Incluso el remedo de la señora Miró nos pareció de excesivo menosprecio a la excelsa real señora, que tiene, indiscutiblemente, una fuerte personalidad que no daba ni por asomos físicos la doble.

Luego, el ¿humor? ya dominguero de los Martes y Trece, que lleva a más de uno a pensar si es que quienes realizan los programas (el Sr. Gurruchaga, estos, otros, etc.), lo hacen así porque sí o es que se les obliga a determinados requisitos, porque casi todos ellos han acreditado horas felices en la pantalla. Se conoce que además del humor inglés, el francés y el español, hay otro particularísimo de televisión española, que sólo lo entienden quienes lo hacen y los que lo encargan. Uno no puede creerse que en un mandato con representación mayoritaria popular (teóricamente) no aparezca en un programa destinado esencialmente a personas normales y sentadas, en su mayoría de edad y niños, el tradicionalmente llamado humor español, incluso el de sal gorda; el de los cómicos y demás. Porque no es nuevo el éxito en televisión de por ejemplo personajes de revista, por citar un género; o del folklore de antes de mal intelectualizarlo algunos mamarrachos que deben ser especie protegida porque no hay Dios que los quite del medio. De ese medio pantalleril y festivalero donde medran.

Claro que fuimos recompensados la noche después, con la inteligente orquesta de la vecina Cataluña, que en una parodia cultural con la vecina Francia, hicieron muchos minutos de excelente sátira. Pero está visto que no dura mucho la risa en casa del pobre telespectador, y ya empezaron a destaparse. Y no lo decimos porque se mostrase una teta o el culo de un míster (que de lo demás no andaba muy allá), que poco nos asombra, y además no era para tanto, sino que la cosa (la parodia, se entiende) pasó a entrepierna y al tópico de la guerra española y, andando el sectarismo, a lo religioso; que al parecer estos joglares no pueden completar nada sin adobarlo con la Virgen que sea, esta vez la del Pilar. Bueno, por lo menos había allí algo virgen, que ya es para pensarse si no tendría razón G. Apollinaire con su contramito.

Y repito que es una lástima, porque se trata de un grupo con talento y que llevaba muy bien la representación, aún con lo erótico y la bufonada del españolismo tópico; pero llega un momento en que quizá una revancha atávica les hace revolver en un pasado cuyo recuerdo probablemente ya no irrite a nadie. Si acaso, producir tristeza en quienes hubimos de padecerlo; que esa es otra, pues buena parte de los que ahora se lucran con el tópico franquista y de la iglesia, seguramente poco padecieron entonces; o les ha proporcionado beneficios después. Porque cuando verdaderamente se sufre, por agresión directa o carencialmente siendo inocentes aún de protesta, una vez superado quedan pocas pocas ganas de rememorarlo. A no ser, como decíamos, para obtener dinero.

El utilizar una pistola cruciforme para matar en escena, es decir, de pacotilla y en una actuación pagada, viene a caer en lo mismo que se pretende criticar del atraco con hisopo. Y es que en el modus vivendi se unen los extremos. Porque lo de menos es que sacasen de nuevo (como cuando lo del Club Deportivo Español con Gurruchaga) al señor Pujol e incluso lo decapitasen, que eso en estas latitudes y más con las temperaturas, nos trae al fresco. Sentimos, aún sin rasgarnos nada, lo de la Virgen del Pilar, pero quizá tengan que acudir a lo zaragozano recordando, acaso sin querer, que el reino-reino fue siempre Aragón.

HERNIADOS
UN AVANCE EN LA ORTOPEDIA MODERNA
HERNICUR los aparatos más modernos, cómodos, seguros y prácticos para HERNIA y COLUMNA. LAVABLES, FLEXIBLES, sin HIERROS, sin FLEJES sin HEBILLAS. A medida. HERNICUR, Maluquer, 5. Valencia-7 (Vcc. 99)
VISITA EN BURGOS, EL LUNES, DIA 16 Y EL MARTES, DIA 17 DE ENERO, EN EL HOTEL ESPAÑA, PASEO DEL ESPOLON, NUMERO 32; DE 6 A 8 EL LUNES Y DE 10 A 1 EL MARTES. UNICOS DIAS. CONSULTA GRATUITA.

CURSOS DE
MECANOGRAFIA
• Curso básico: 200 pulsaciones p. m.
• Curso velocidad: 350 pulsaciones p. m.
TAQUIGRAFIA
• Sistema «MASTER VD» (100 palabras p. m.)
Cómodos horarios a elección del alumno con posibilidad de compaginar las diferentes materias.
EASA
meca-rapid
Santander, 19, 2.º drcha. - Teléfono 20 53 59 - BURGOS

SE NECESITA SOCIO/A
Para montar academia y servicios empresariales en BURGOS. Deseable a nivel de Diplomado Universitario.
Llamar Telf. (948) 11 44 29, de 14 a 17 h.

CLINICA DENTAL
Dr. PORTOLES
—Cirugía y prótesis
Dr. SANGRONIZ
—Endodoncia (Desvitalizaciones)
P.º Regino S. de la Maza, 3-1.º G. Telf. 270259. (Horas convenidas).

EMPRESA LIDER EN EL MERCADO NACIONAL, FABRICANTE DE ESCALERAS INDUSTRIALES Y DOMESTICAS, PRECISA
REPRESENTANTE
PARA BURGOS Y PROVINCIAS DE SU AREA DE INFLUENCIA, CON ALMACEN DISPONIBLE PARA DEPOSITO
Interesados escribir a la Referencia 17.764. ROLDOS PUBLICIDAD. Bergara, 10. 08002. Barcelona

M.C.D 2018

Apuntes de fin de semana

La comedia ha terminado

V. Ruiz de Mencía

NO hemos empezado de modo distinto. Todo nos acosa con las mismas constantes que en el 88. Son buenos los propósitos, pero los hábitos de los hombres arrastran vicios de comportamiento o de querencias, y éstos resultan difícil desarraigarlos. Estados Unidos nos saludaba el inicio de año a los habitantes del Mediterráneo con ese derribo de aviones de Libia. Una fábrica de armas del viejo zorro del desierto de este tiempo, el coronel Gadaffi, que como un «Guadiana» de la violencia aparece y desaparece por esos mundos donde en nombre de Dios o de Alá se cometen tantas tropelías. Rommel recuerda desde el más allá astucia semejante; en el Pentágono, buen centro del blanco, no quieren iniciar el 89 con buenos augurios. Una cosa es pactar con la «perestroika» y otra hacerlo con el coronel, porque ya saben que otro dictador, a los mismos pies del imperio del capital ha cumplido treinta años, dando alaridos, pidiendo fe en su «credo» o la muerte, aceptar sus teorías o el cataclismo. Dios nos libre de radicalismos islámicos, sectarios, fanáticos y analfabetos, porque siempre traen mal signo, aunque el mundo civilizado desee la paz, la negociación, la concordia y el verdadero sentido de equidad democrática.

No hace muchas horas alguien repetía a mi oído: «Cada vez hay menos demócratas auténticos en un mundo, donde se dice reina y acampa artificiosamente la democracia». Ya nos advertía Ortega: «Como norma política parece cosa buena... la del corazón y la costumbre es el más peligroso morbo que puede padecer una sociedad...». Hoy como ayer y como siempre los pensamientos de hondura son invariables.

Aparte de los aviones pululando por el aire ha habido otras lindezas en el ambiente. La gran carga inflacionista se ha disparado. No es posible que el I.P.C. sea lo que dicen, lo que hablan, lo que pretenden demostrarnos. Los precios se disparan. Veremos el índice. El marisco no devaluado hizo crecer más allá el I.P.C., pero la España consumista ha acudido a los mercados. Se detendrá con el fin de semana, arribará en los puertos de la austeridad, buscará la cuesta e iniciará la rampa para superar la crisis de siempre. En Europa se echan las manos a la cabeza. No es posible los precios españoles, los salarios de la vieja Hispania, el ritmo de vida de los ciudadanos de la «piel de toro» que tienen pisos de 15 millones, ropa de alta costura europea, cultura recién convalidada con Europa y tecnología entre alfileres. Sus mercados son altos, generosos, de despilfarro que sobresalta en estos momentos a quienes con fondos de pensiones ya consolidados se encandilan con el sol de la España de invierno, aunque, bajo mínimos en sus servicios y revisado a la baja el poder adquisitivo de la moneda única.

La Unión de Bancos Suizos analiza nuestros precios y salarios y los de los demás socios comunitarios. Lisboa y Atenas tienen precios más reducidos, según el experto Fernando Pedrós, pero debajo de Madrid ya se sitúan ciudades como Amsterdam, París y Bruselas.

De ello habrá ocasión de hablar en las europeas de Junio o en las generales de cualquier día, porque la presidencia de la CEE nos absorbe, Felipe está en el laboratorio de la actualidad y trata de encontrar la fórmula para combatir el síndrome de Enero, la crisis del Ejecutivo, la devaluación del Parlamento, la amenaza de los sindicatos, la advertencia de la reconstitución del centro-derecha con Oreja y otros «boys» en la alineación del nuevo equipo, que nunca deberá liderar un Gil y Gil cualquiera. Dicen que terminó el tiempo de la envidia, la zancadilla, el protagonismo, el egocentrismo y la conspiración de la derecha, para proyectar la nueva imagen de un marketing recién estrenado con el año, que habla de populares con etiqueta europea, sin mácula, que es lo mismo que decir sin «mancha», pero con un sentido liberal que inquieta al Duque agazapado en su Internacionali Liberal, poco parlanchín y acaso por ello, más conservador.

Más de cuatro billones de pesetas se reservan en los presupuestos para las autonomías. De ellos la menor parte para Castilla y León. Otro síndrome más cuando el delfín Aznar se apresta a tomar Madrid. El viejo aforismo se repite: «Acta est fábula».

Oído estos días.

Esto cuesta cada vez más. Las Comunidades Autónomas incrementarán sus presupuestos en un 25 por ciento.

Guisasola, un hombre condenado por el terrorismo y exculpado por el pueblo. Algo se ha avanzado.

Los Reyes Magos han dejado a los burgaleses un poco de sentido del humor para afrontar la tensión y la agresividad que nos invade.

Café con leche

El síndrome de Burgos

Enrique del Diego Simón

DESDE que a finales del pasado siglo y a caballo del presente, Sigmund Freud, cananizara el psicoanálisis, se ha propagado con fuerza y con rapidez estudios, sondeos y prospecciones en ese terreno privadísimo y delicado que es la mente del hombre, y al mismo tiempo se ha consolidado la palabra y el concepto de «complejo», como la combinación de tendencias, emociones o ideas que permanecen en el subsconsciente del hombre, pero que influyen de un modo determinante en él y en su conducta. No es que la palabra o el concepto sean de la época del sabio austríaco que las consagrara. Recuerdan Vds. al Rey Edipo y los follones que tuvo con su padre al que mató, con su madre con quien se casó, y con Antígona a la que ayudó a venir al Mundo. De modo que aunque sólo sea como muestra literaria, el «complejo» es casi tan viejo como el Mundo y su noticia.

Desde que el hombre anduvo sobre dos pies —al principio patas, y ocasionalmente, también después— ha habido personas que han arrastrado esos factores escondidos condicionantes, manifestándolos de mil modos y maneras. En el período achelense habría quien arremetería contra sus congéneres a base de colmillo torcido, porque tenía complejo de mamut; otros perfumados, amanerados y acicalados como una florecilla, seguramente tenían complejo de margarita; igual que Napoleón lo tenía de enano y Homero de ciego. En realidad, todos son en sus complejos, aquello que siempre han deseado ser, aunque en otros momentos de su vida hayan sido todo lo contrario. La reacción de su realidad de ahora viene casi siempre marcada por limitaciones, carencias o vergüenzas de antaño, y un deseo, a veces inmoderado, de hacer desaparecer cualquier signo de lo que en el pasado se hizo o se fue. La mente del hombre es oscura, sinuosa, retorcida y está llena de recovecos.

Disfraces

Hoy tenemos conductas que, quizás sin llegar a ser la reacción antagónica del complejo, son, al menos, trastienda para ocultar lo contrario a la mercancía que exhiben. Algunos —no todos, que ya se sabe que no hay regla sin excepción—, presumen de demócratas como si hubiesen parido la democracia desde que echaron los primeros dientes, para olvidar, en el subconsciente de su personalidad, que anteriormente fueron tiranos y déspotas. Otros muestran dentaduras recién arregladas, como una revancha ante las caries y el mal olor de boca que dejaron antaño. Los de aquí juntan las manos y entornan los ojos en actitud beatífica, para acallar viejas voces que denuncian compromisos rotos, palabras incumplidas y zancadillas prójimas. Los de allá predican y sermonean sobre la bondad del deporte, para disimular que en el Frente de Juventudes tenían reuma precoz y todo el deporte que practicaban era el chiquiteo y la brisca. Estas manifestaciones externas, vienen a ser, como el falso techo de una habitación en la que la escayola oculta los cables, las conducciones, las telarañas y los ladrillos, cuidando las apariencias, pero sin poder evitar que todo lo anterior continúe en su sitio.

Dicen, no obstante, que a los arrepentidos quiere Dios.

En España, hay quien tiene complejo de superioridad regional respecto a otros españoles, e influido por una pretendida mejor raza, mira por encima del hombro a castellanos o extremeños. En su ignorancia, algunos desconocerán a Fernán González, a Fernando III, a Hernán Cortés o a Pizarro, por poner algunos ejemplos, pero en sus complejos, presumirán de ser más valientes, más capaces y más conquistadores que aquéllos, aunque hayan nacido en Villanueva del Alberche —que, por si acaso, aclaro es un pueblo que me he inventado ahora y que en cualquier caso no está en el País Vasco—.

Complejos de Castilla

En cambio, a los castellanos en general y a los burgaleses en particular, nos ocurre lo contrario. En el almacén de nuestra personalidad, pesa tanto la Historia pasada, que andamos la vida pidiendo perdón a España por haber parido al Cid; al Mundo por haber edificado una de sus más bellas Catedrales; a Sevilla por haber sido un burgalés —el primer almirante de Castilla, Ramón Bonifaz—, quien la reconquistó. Y nos callamos, humildes y acomplejados, porque fuese la Corona de Castilla quien descubriera las Américas, y consentimos que otros, que menos tuvieron que ver con ello que nosotros, presuman de descubridores, conquistadores y marineros. Y sentimos rubor por haber sido Burgos capital de España durante la guerra civil, esa que perdimos todos los españoles. Es como un estigma que hay que eliminar, es como una huella que hay que borrar, es como un síndrome que denota una enfermedad, que hay que superar.

Yo creo absolutamente necesario y además urgente que los burgaleses desterremos de una vez complejos. Es cierto que —según afirmaba Sánchez Albornoz—, la Historia hace a los hombres y los hombres hacen la Historia y no se la puede eliminar o borrar caprichosamente. Dejemos en paz las páginas escritas que pertenecen al pasado —casi siempre glorioso y fecundo—, y olvidemos condicionamientos y complejos. Porque ya es hora de que empecemos a escribir nuestra Historia sin subsconcientes lastrados y sin rémoras. Ni asustados por el futuro, ni anclados al pasado, porque el burgalés y el castellano no son más que nadie, pero seguro que tampoco son menos que ninguno, incluido los vascos de nacimiento o de adopción.

Y que se vayan o deserten los que no sientan la llamada exigente de Castilla. Y que se destierren o exilien los que se crean más que nosotros, o aquellos que reniegan de su cuna, o cuantos, desde sus complejos de sabios, subestiman o desprecian aquello que ignoran, como diría Machado, porque su mayor ignorancia es no reconocer la tremenda calidad humana de la mayoría de los burgaleses. Y que espabilen los que se consideran menos o inferiores.

Burgos tiene derecho a ser protagonista de su Historia y además la urgente obligación de serlo. Pero sin complejos, con audacia, sabiduría y sobre todo sin dejarse engañar por algunos mercaderes que, sabiendo lo que apetecemos y lo que necesitamos por estas latitudes, nos quieren dar gato por liebre. Y lo malo es que otros conjuran como en siglos pasados: «si eres cabrito, mantente frito; y si eres gato salta del plato». Y como el gato una vez frito no salta, se quedan tan contentos, creyendo que es liebre.

Ramón

M.C.D 2018

Alcaldes de capitales del Camino de Santiago se reúnen el miércoles en Burgos

Burgos (J.A.G.).—Alcaldes de Pamplona, Logroño y Burgos así como representaciones municipales de León y Santiago de Compostela se reunirán el miércoles en Burgos para continuar las conversaciones en torno a un amplio y ambicioso programa de promoción del Camino de Santiago, en el que participarán cinco capitales por las que discurre la ruta jacobea. Asimismo, se dará un repaso al convenio que va a ser el marco jurídico y legal de este proyecto intermunicipal.

La reunión de Burgos es continuación de las ya realizadas en Pamplona y Logroño donde se han concretado ya distintos ámbitos y contenidos de un amplio y ambicioso macroproyecto de promoción del Camino que comenzará a materializarse a partir de este verano con distintas y diversas ofertas e iniciativas artísticas, culturales y turísticas que redunden en beneficio de los municipios y de un mejor conocimiento de la ruta jacobea, con independendencia de otras programaciones individuales que cada una de la ciudades pueda llevar a cabo con este mismo objetivo.

Tras la reunión de Logroño, en la que se abordaron distintas cuestiones de este proyecto cultural, en Burgos se estudiaron una serie de propuestas que serán recogidas en el convenio-marco de esta inicitiva municipal. De acuerdo a la distribución de competencias, al municipio burgalés, según se indicó, le correspondieron los temas de gastronomía y folklore, sobre los que están trabajando ya una comisión municipal encabezada por el responsable del área de Cultura, Enrique del Diego.

«Cinco ciudades en camino»

Concha Madorrán, del Comité Local de Folklore, así como Moisés Arroyo, de la Asociación de Fomento del Turismo, han prestado una importante colaboración para los anteproyectos que se presentarán en la reunión del miércoles.

Asimismo, se ha encargado a Julián Santa María el logotipo y bosquejo publicitario de este proyecto intermunicipal que competirá con los que presentarán las demás ciudades implicadas en la iniciativa que se ha denominado por el concejal burgalés como «Cinco ciudades en camino».

En este nuevo encuentro, al que seguirá otro en León, se dará un repaso al convenio-marco así como a las propuestas de cada una de las cinco ciudades y se confía en que documento pueda ser firmado por todos los alcaldes en la reunión final que está previsto celebrar en Santiago de Compostela.

«Aunque ya se está trabajando, a partir de esa fecha ahí comenzaremos ya a andar. Es un proyecto laborioso y tenemos que hacer un importante esfuerzo para coordinarlo. El proyecto no es fácil y tenemos que andar poco a poco», añadió Enrique del Diego.

Un programa ambicioso

Las líneas maestras de este ambicioso programa están ya trazadas pero resta aún concretar muchos aspectos y cuestiones que tienen que ver no sólo con el contenido de las iniciativas sino con su financiación.

En un primer esquema de este programa inter-municipal se incluyen numerosas propuestas entre las que caben destacar la creación de premios internacionales para creaciones literarias, teatrales, musicales y de investigación así como un amplio calendario de actuaciones artísticas, montajes teatrales, conciertos, espectáculos folklóricos, conferencias, exposiciones, jornadas gastrónómicas, etcétera, que tendrán todas ellas un carácter itinerante.

A parte de sus propios recursos municipales, las cinco ciudades esperan contar con diversas colaboraciones y ayudas económicas de la Administración central y de las respectivas Comunidades Autónomas.

Gastronomía y folklore

Tras la reunión de Logroño, en la que se realizó un reparto de competencias organizativas y de coordinación entre las cinco ciudades, responsables municipales del Ayuntamiento burgalés vienen trabajando ya sobre distintas iniciativas, no sólo las referidas a los temas de folklore y gastronomía. Jesús María Jabato, Ana Parra, José Pablo Arévalo junto a Enrique del Diego forman el equipo municipal encargado de coordinar las diferentes propuestas. Para los temas de folklore y gastronomía cuentan con la colaboración de Concha Madorrán y Moisés Arroyo.

Según indicaron en el Ayuntamiento, prácticamente está últimado el propgrama folklórico que consistirá, según se informó, en un espectáculo en el que participarán grupos de las cinco ciudades. No se trata, se matizó, de hacer un festival con actuaciones independientes sino de un auténtico montaje en el que participarán todos a la vez. La puesta en escena de este montaje está prevista para los meses de julio y agosto.

Los responsables municipales indicaron también que el programa gastronómico, a falta de algunas cuestiones, asimismo se encuentra ya muy adelantado y se centrará en una serie de jornadas de cocina autóctona de cada municipio pero siempre con referencia jacobea.

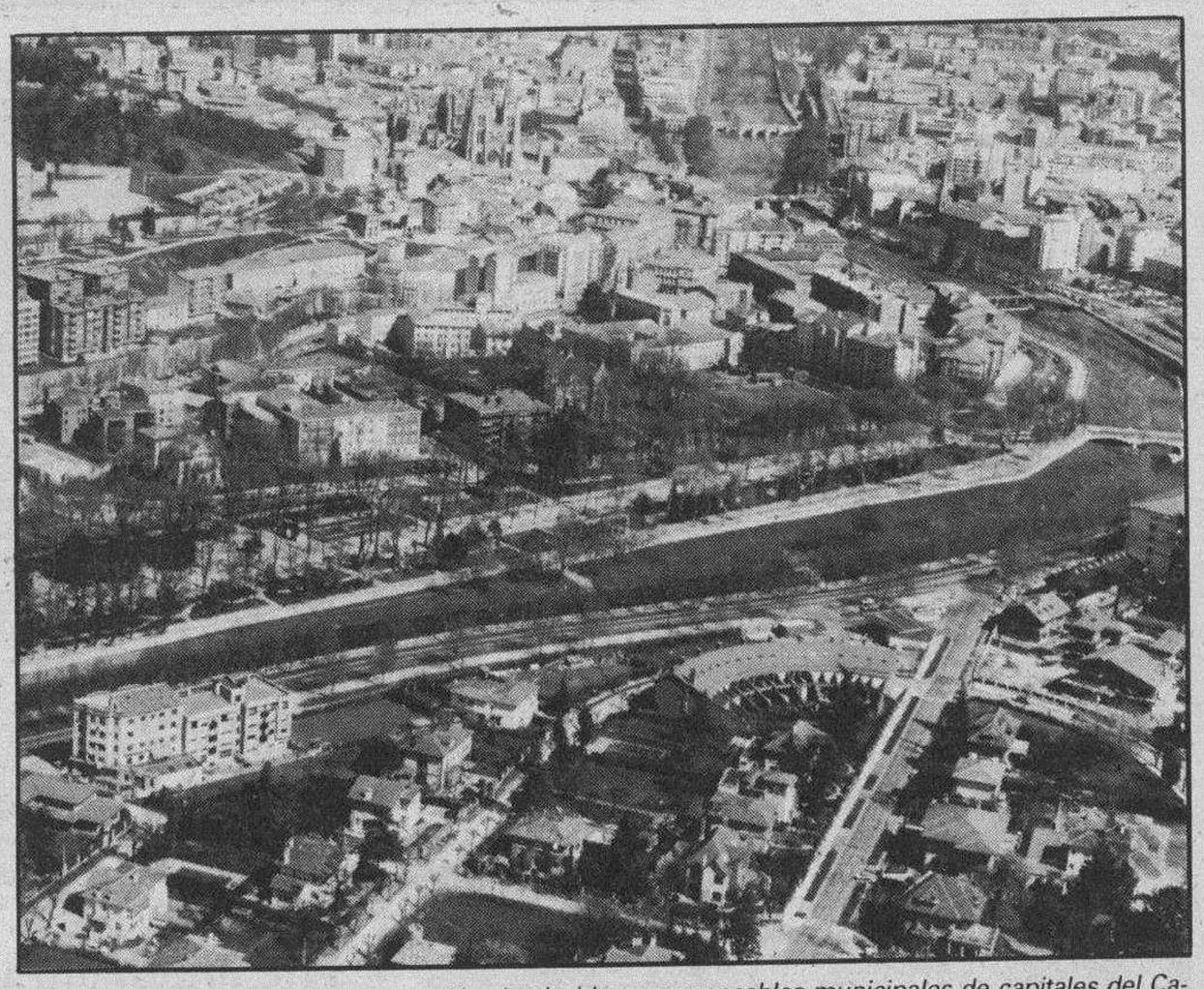

Burgos será sede de una nueva reunión de alcaldes y responsables municipales de capitales del Camino de Santiago.

Actos conmemorativos en la festividad de la Sagrada Familia

Burgos (DB). — Hoy se celebra la tradicional festividad de la Sagrada Familia. Con tal motivo, se han organizado diversos actos.

De un lado, la Caja de Ahorros del Círculo Católico de Obreros de Burgos ha previsto la celebración de una misa. Se llevará a cabo en la sede social de la Entidad Fundadora, sita en la calle Concepción, a partir de las once de la mañana.

Concluido el acto religioso se servirá un vino español, donde está previsto que asistan consejeros, empleados, jubilados y colaboradores.

Por otro lado, la Caja de Ahorros Municipal ha organizado la celebración de una misa en el salón de actos de la Casa del Cordón. Posteriormente, el director general de la Caja, Francisco José Isasi Martínez, dirigirá unas palabras a todos los asistentes. También se entregarán distinciones a diversos empleados, concluyendo los actos con la intervención del presidente de la Caja, José Manuel Barrio Barrio.

Nuestros Cajeros están despiertos todo el Día y toda la Noche.

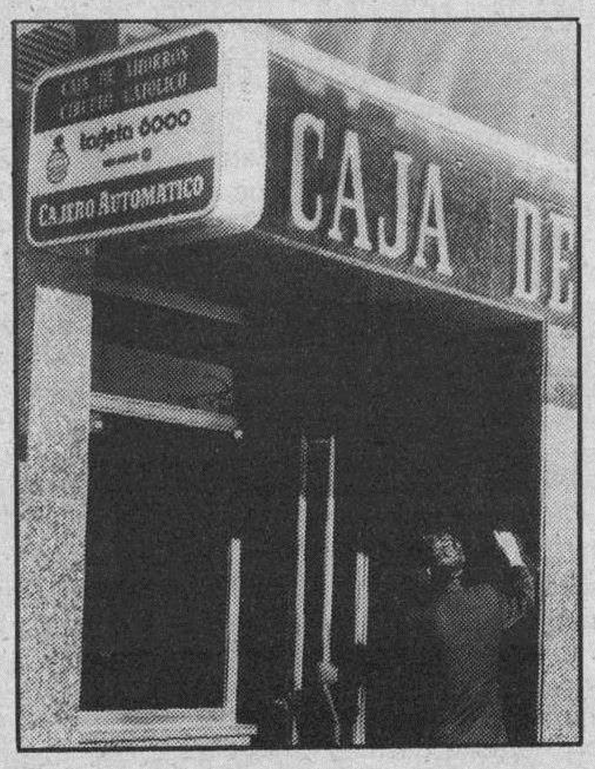

Teniendo la nueva Tarjeta 6.000 de la Caja del Círculo, Vd. podrá sacar o meter dinero a cualquier hora del día o de la noche, aunque las oficinas de la Caja estén cerradas.

Nuestros Cajeros Automáticos trabajan día y noche, incluso los domingos y días festivos para atenderle con toda eficacia.

Infórmese sobre este nuevo Servicio de la Caja de Ahorros del Círculo en cualquiera de sus sucursales.

CAJEROS AUTOMATICOS
Siempre a su Servicio

Cajeros Automáticos a su servicio

BURGOS
- Avda. Gral Yagüe, 19
- Barriada de Juan XXIII (Gamonal)
- Bº San Pedro de la Fuente (Fuentecillas, 1)
- Base Militar "Castrillo del Val"
- Concepción, 11 - San Cosme, 20
- Eladio Perlado, 40
- Francisco Grandmontagne (Esquina Pérez Platero)
- GALERIAS. Moneda, 9
- Juan de Padilla, s/n. (Polígono Río Vena)
- Madrid, 25
- Miranda, 5
- Nueva Plaza de Gamonal, 3
- Paseo del Espolón, 32
- Residencia Sanitaria Gral. Yagüe
- Reyes Católicos, 1
- Sagrada Familia, 23
- San Pedro y San Felices, 15
- Segovia, 2 (Vitoria, 43)
- Vitoria, 48

ARANDA DE DUERO
- Avda. de Castilla, 68 (Polígono Allende Duero)
- Plaza de la Virgencilla, 7

BELORADO
- Avda. del Generalísimo, 2

BRIVIESCA
- Plaza Mayor, 3

LERMA
- Avda. Gral. Primo de Rivera, 15

MEDINA DE POMAR
- Plaza Buen Conde de Haro, 1

MIRANDA DE EBRO
- Estación, 28
- Hospital "Santiago Apóstol"

ROA DE DUERO
- Plazuela del Pozo, 2

SALAS DE LOS INFANTES
- San Roque, 10

VILLARCAYO
- Avda. Calvo Sotelo, 7

CAJA DE AHORROS Y MONTE DE PIEDAD DEL CIRCULO CATOLICO

M.C.D 2018

Evangelio

El Bautismo de Cristo revela el Misterio del Bautismo Cristiano

José-Antonio Abad

«EN aquel tiempo fue Jesús de Galilea al Jordán y se presentó a Juan para que lo bautizara. Pero Juan intentaba disuadirlo diciendo: «Soy yo el que necesita que Tú me bautices ¿y Tú acudes a mí?

Jesús le contestó: «Déjalo ahora. Está bien que cumplamos así todo lo que Dios quiere».

Entonces Juan se lo permitió.

Apenas se bautizó Jesús, salió del agua; se abrió el Cielo y vio que el Espíritu de Dios bajaba como una paloma y se posaba sobre El.

Y vino una voz del Cielo que decía: «Este es mi hijo, el amado, mi predilecto» (San Mateo 3,13-17).

El Bautismo de Jesús cierra el ciclo de epifanías del Verbo Encarnado y el tiempo navideño. Estas manifestaciones o epifanías fueron tres: la del día de Navidad, la del día de Reyes (que la Iglesia denomina «Epifanía del Señor») y la del comienzo de su vida pública una vez que fue proclamada oficialmente Mesías al recibir la unición del Espíritu Santo. Hoy celebramos esta última al conmemorar el Bautismo de Jesús en el Jordán.

El Señor —dice San Agustín— quiso ser bautizado «para proclamar con su humildad lo que para nosotros era necesidad». En efecto, Jesucristo era el Cordero de Dios que vino a quitar los pecados del Mundo y carecía de la más mínima falta o pecado. No tenía necesidad alguna de purificarse por el bautismo de Juan en el Jordán. Pero con ese adentrarse en las aguas y salir de ellas, «restablece, en algún modo, elevándolo junto a sí, al Mundo sumergido» (San Gregorio Nacianceno); es decir: prepara el bautismo cristiano que insituyó más tarde e impuso como ley universal el día de su Ascensión, cuando encargó a los Apóstoles ir al Mundo entero a proclamar su mensaje salvífico a todos los hombres y a realizar esa salvación, bautizándolos en el nombre del Padre y del Hijo y del Espíritu Santo.

El Bautismo de Cristo es, por tanto, el anticipo, la prenda y el símbolo de nuestro bautismo. Nosotros sí que tenemos necesidad de ser santificados y purificados, ya que cuando nacemos venimos manchados y marcados por el pecado original, un pecado que «se trasmite juntamente con la naturaleza humana, por propagación, no por imitación, y se halla como propio en cada uno» (Concilio de Trento). El bautismo nos quita ese pecado —y otros si los hubiere (como ocurre en el bautismo de adultos)— y nos deja blancos como el vestido que nos ponen después de recibir las aguas bautismales.

Por otra parte, en el bautismo somos ungidos por el Espíritu Santo y se produce el milagro de un nuevo nacimiento. Unas palabras de la bendición del agua (epíclesis) en la Vigilia de Pascua lo dicen con exquisita galanura: «Así como el Espíritu Santo descendió sobre María y produjo en Ella el nacimiento de Cristo, así descienda ahora El sobre su Iglesia y produzca en su claustro materno (la pila bautismal) el renacer de los hijos de Dios» (Misal Romano, Liturgia bautismal de la Vigilia Pascual). Somos, pues, verdaderos hijos de Dios en el más riguroso sentido de la expresión.

El resultado de esta nueva vida es una especie de divinización del hombre: éste queda elevado al orden sobrenatural, se hace partícipe de la misma naturaleza divina y posee la capacidad y la fuerza de producir frutos santos y agradables a Dios. Por eso, el día de nuestro bautismo es, sin duda, el día más importante de nuestra vida.

Al conmemorar hoy el Bautismo de Jesús que revela «el misterio del nuevo Bautismo» (Prefacio de la Misa) debemos recordar con alegría aquel grito enardecido de San León Magno: «¡Reconoce, oh cristiano, tu dignidad!», y hacer propicia esta exhortación del mismo santo: «Gracias al sacramento del Bautismo te has convertido en templo del Espíritu Santo. No se te ocurra ahuyentar con tus malas acciones a tan noble huésped, ni volver a la servidumbre del demonio, porque tu precio es la Sangre de Cristo».

Los condecorados de la Orden de San Raimundo de Pañafort, asistieron ayer a una misa en la capilla del Cristo.

Los condecorados de la Orden de San Raimundo de Peñafort celebraron ayer la festividad de este santo catalán

Burgos (I. P.).— Una veintena de profesionales relacionados con la Administración de Justicia y condecorados de la Cruz del santo dominico, Raimundo de Peñafort, celebraron ayer su festividad, en lo que desean que sea el inició de la constitución anual de este día como jornada de hermandad.

La celebración consistió en una misa en la capilla del Santo Cristo de la Catedral, oficiada por don Heraclio Resines Relloso, a la que posteriormente siguió una comida de hermandad. Participaron en estos actos miembros de los Colegios de Abogados, Procuradores y Notarios.

Este es el primer año que se lleva a efecto esta celebración, a iniciativa del secretario del Colegio de Abogados, García Moreno, que recibió el día de la Inmaculada Concepción la condecoración de la Orden, siendo, por tanto, el último burgalés, que pasa a integrar este colectivo. En la homilía pronunciada por don Heraclio Resines, éste resaltó la vida del santo que nació en Barcelona en el año 1175 y que encaminó su vida hacia las Leyes, estudiando en Bolonia. También resaltó la relación de San Raimundo con el santo burgalés y fundador de los dominicos, Santo Domingo de Guzmán.

La condecoración de San Raimundo de Peñafort fue creada por decreto de 23 de enero de 1944 y sus disposiciones quedaron recogidas en el real decreto de 2 de marzo de 1945. Los objetivos perseguidos por el Ministerio de Justicia fueron los de premiar los servicios prestados por los funcionarios de tal administración, los miembros de las profesiones directamente relacionadas con ella y cuantos contribuyan al desarrollo del Derecho, al estudio de los Sagrados Cánones y de las Escrituras, así como a la obra legislativa y de organización del Estado. También, según se recoge en el real decreto, se premia con ella a los autores de publicaciones de carácter jurídico de relevante importancia y a los fundadores y cooperadores de entidades o instituciones que tengan por finalidad el perfeccionamiento de la técnica del Derecho y la Jurisprudencia.

Existen cinco categorías de condecoraciones: Gran Cruz, Cruz de Honor, Cruz Distinguida de 1.ª y 2.ª clase, Cruz sencilla y Medalla del Mérito a la Justicia. Según se recoge en el artículo 21 de las normas estatutarias de la Cruz de San Raimundo de Peñafort, se fomentarán entre todos los condecorados la idea de la hermandad para relacionarse y asistirse mutuamente en cuantas ocasiones sean necesarias, así como se les insta a mantener reuniones periódicamente, que serán presididas por los condecorados que ostenten la Cruz de mayor honor y entre ellos, el de mayor edad. Es por este motivo que los miembros burgaleses han manifestado su deseo de que, partiendo de la celebración de este año, se institucionalice esta fecha como jornada de hermandad entre todos los benefactores de la Orden.

«Todos Unidos» asegura que no está realizando obras y hace caso omiso de un escrito municipal

Burgos (DB).—La Asociación de Vecinos «Todos Unidos» asegura que no ha realizado ni está realizando ninguna obra de reforma y hace caso omiso de un decreto de la Alcaldía por el que se ordena la paralización de las obras. La junta directiva de la asociación abordó, siempre según un comunicado de la asociación, un escrito municipal en el que se conmina por las autoridades municipales a que paralicen unas obras que según una inspección de la Policía Municipal se están realizando. Carmelo Merino, directivo de la asociación asegura que no han realizado obras de reforma de interior ni en el centro ni en la guardería «Gacela» y en el comunicado de respuesta a la orden municipal de paralización «Todos Unidos» asegura que no se da por enterada de la visita de inspección de la Policía Municipal a sus instalaciones. «Es norma de esta asociación», indican en la nota informativa, «dar un buen recibimiento a todos los que nos visitan. No nos consta que ningún miembro de la Policía Municipal haya pasado por nuestros locales. De haberlo hecho ha sido sin nuestro conocimiento por lo que no podemos darnos por enterados.

En su escrito de respuesta, enviado al Ayuntamiento, la asociación vecinal se pregunta qué obra tienen que paralizar si no se ha iniciado ninguna. «Entre otras cosas por no disponer de fondos económicos suficientes para ello y eso lo sabe muy bien el alcalde, que desde hace años cortó todo tipo de ayudas a esta asociación», añaden en la comunicación.

Asimismo, la asociación hace un crítica de la disciplina urbanística y su aplicación por el Ayuntamiento asegurando que a «Todos Unidos» le «han dado continuamente tentaciones de dictar plazos de diez días para que todos los desastres urbanísticos de Burgos presenten los documentos y justificaciones, si las hubiere, y de no ser así, que la piqueta demoledora sea la que lo "legalice"».

La exposición «Crónica Gráfica Burgos 1988» continuará abierta en Tagra hasta el día 15

Burgos (DB).—Respondiendo a la petición de numerosas personas que se han quedado sin poder visitarla, la exposición «Crónica Gráfica Burgos 1988» se ha prorrogado hasta el día 15.

Esta muestra, inaugurada el día 27 del pasado mes de diciembre, recoge en 150 fotos la actualidad burgalesa durante el pasado año.

La exposición, que incluye trabajos fotográficos publicado en DB, ha sido visitada por varios miles de personas.

El horario de visitas de sala Tagra es de doce a dos y de siete a nueve; festivos, sólo de doce a dos de la tarde.

Este es el segundo año que se presenta esta muestra fotográfica.

Visita al general Ortiz

La fotografía de Villafranca corresponde a la visita efectuada al domicilio del general de brigada de Artillería don Carlos Ortiz Rivadeneira por una comisión militar presidida por el capitán general don Andrés Cassinello. Esta visita se lleva a cabo en la Pascua Militar al general más antiguo de la plaza.

M.C.D 2018

Jacinto Martínez: «El sector panadero en Burgos atraviesa por grandes problemas»

Burgos (Ana Isabel Angulo). — Desde hace muchos meses no se han incrementado los precios del pan. Este tema junto con una mala comercialización y una progresiva disminución en las ventas han abocado al sector panadero burgalés a una grave crisis.

En Agosto de 1986 se decidió entre los industriales panaderos subir el precio del pan, sin embargo, ésto no se llevó efecto hasta Febrero de 1987. Desde aquel entonces, la tradicional y conocida barra de pan continúa costando treinta y siete pesetas.

Aunque parezca muy sencillo, lo cierto es que no se pueden subir con facilidad los precios, debido a la competencia que ejercen las grandes cadenas de alimentación con los fabricantes de pan.

El presidente, Jacinto Martínez, nos lo explica: «Al principio, los panaderos nos negamos a dar el pan a las cadenas de alimentación, ya que cobraban unos precios inferiores a los ya establecidos. A estas cadenas no les importa perder un dinero en el pan, ya que al ser un producto de primera necesidad, sirve de «reclamo» para que el ama de casa adquiera otros alimentos. Ante esta situación nos negamos a dar el pan, concretamente a la Cadena IFA. Estos lo aceptaron y se fueron a Valladolid a comprar el pan. No nos quedó más remedio que servirlo nosotros desde Burgos».

«Lo mismo, —continúa—, ocurrió en Aranda de Duero. Los panaderos arandinos se negaron a dar el pan a las grandes cadenas. Lo llevaba yo y les comenté que lo mejor era que aceptaran repartirlo ellos a dos pesetas menos del precio fijado. También lo rechazaron y ahora se vende la barra a veintinueve pesetas, cuando se está pagando a treinta y siete pesetas».

«Lo curioso de todo ello, es que las amas de casa piensan que nos estamos «forrando» y eso no es cierto. Nosotros no podemos cobrar menos dinero por el pan, pues de lo contrario perdemos dinero, mientras que las grandes cadenas sí pueden hacerlo, ya que con el «reclamo» del pan sacan beneficios en otros productos», concluye.

A nuestro juicio, lo ideal sería formar una Asociación Regional de Panaderos, que regulara los mercados, así como la comercialización del producto en toda la Comunidad Autónoma. «Esta Asociación —indica Jacinto Martínez—, se fundó en 1982, sin embargo, el gran problema es que no existe el corporativismo entre los panaderos».

Dietas alimenticias

Desde hace unos años se han puesto de modas las figuras estilizadas y las curvas suaves. Se impone la delgadez sobre la obesidad. Ante estos imperativos de la moda, han proliferado multitud de dietas alimenticias. En alguna se aconseja reducir la cantidad de alimentos a ingerir por día. Esto no sería malo, si sólo se reducen los productos. El problema está en que muchas advierten sobre el hecho de que el pan engorda sobremanera y es necesario eliminarlo drásticamente. Este concepto se ha extendido con una frivolidad aplastante, que ha perjudicado considerablemente a los panaderos y se ha reflejado en los ingresos.

Jacinto Martínez apunta: «Muchas han sido las advertencias que se han hecho sobre las posibles propiedades del pan que hacen que las personas engorden. Pero nadie recuerda que el pan tiene unas propiedades realmente positivas para el organismo humano, además de ser un producto sano. Está hecho con productos naturales como la harina, agua, sal y levadura, sin más conservantes ni aditivos».

Consumo

El gasto en alimentos de la población española, correspondiente al año 1987, se ajustó a un promedio de 119.016 pesetas por habitante. Si se compara en pesetas constantes, con el gasto incurrido en el año 1981 se observa una contracción de este gasto en un 8'2%.

El gasto correspondiente al pan asciende a 6.726 pesetas por habitante en 1987. La comparación, en pesetas constantes con la cuantía relativa al año 1981, decanta también un decrecimiento algo inferior al 5%.

El gasto de pan corriente representaba en 1981 el 5'5% del gasto de alimentación. En 1987 esta proporción se ajusta a un valor ligeramente superior al 5'7%. Por contra, el gasto incurrido en pan especial es de 635 pesetas por individuo en 1987. Este concepto de gasto ha experimentado un notable incremento desde el año 1981, concretamente, se ha multiplicado por dos veces y media.

Existen unas creencias totalmente inciertas y se basan en que en Europa no se consume apenas pan. En Alemania, se consumen 75'9 kilos por habitante al año; en Portugal, 73'0 kilos por habitante al año; en España, 64'9 kilos por habitante al año y en Francia, 64'0 kilos por habitante al año.

El consumo en Castilla y León

El consumo de pan por habitante y al año en nuestra Comunidad Autónoma es de 57 kilos. Por lo tanto, cada consumidor se nutre diariamente de 156 gramos de pan, ciñéndose con ello a la media de consumo nacional, que está estimada en 160 gramos diarios.

Respecto al consumo de harina, como principal materia prima en la panificación, las industrias castellano-leonesas emplean 120.000 toneladas al año; por lo que diariamente gastan 328.767 kilogramos para fabricar los 406.500 kilogramos de pan.

El consumo de levadura alcanza en nuestra Comunidad, la cifra de 4.750 toneladas al año, lo que significa que el uso diario de esta materia es de 13.000 kilos.

También conviene tener en cuenta el consumo de energía necesaria e imprescindible para poder llevar a cabo el proceso de panificación. Este se eleva a 650 millones de pesetas al año. Por último, la inversión realizada por la panadería de Castilla y León asciende a 5.600 millones de pesetas. De esta cifra se deduce que la inversión media en tecnología avanzada en cada industria particular se sitúa en torno a los 3.400.000 pesetas. Esta cantidad nos revela de forma contundente que en Castilla y León existe una industria más tradicional que moderna, respecto a la media de inversión, que impera en la industria española.

Además, hay que comentar que la venta total, que el sector panadero realiza en un año, asciende a 16.500 millones de pesetas en toda la Comunidad Autónoma, estimándose que cada uno de los 3.400 trabajadores empleados en la industria de panificación ven de aproximadamente 4.900.000 pesetas. Esto hace deducir que cada habitante castellano leonés invierte en el consumo de productos panaderos 6.350 pesetas al año, es decir, 17'39 pesetas al día.

Los trabajadores burgaleses, con mejores salarios

La industria panadera de la Comunidad Autónoma gasta anualmente un total de 3.700 millones de pesetas en materia de salarios. Según esta estimación, basada en datos de 1986, cada trabajador percibe alrededor de un millón cien mil pesetas al año.

Esta cifra resulta relativa si se tiene en cuenta la diferencia que existe a nivel provincial entre los diferentes salarios base. No superan las mil quinientas pesetas diarias los trabajadores de Palencia, Salamanca, Segovia, Valladolid y Zamora. Los de León percibe mil quinientas treinta y siete pesetas por día. Los trabajadores de Avila, Soria y Burgos sobrepasan las mil seiscientas pesetas diarias.

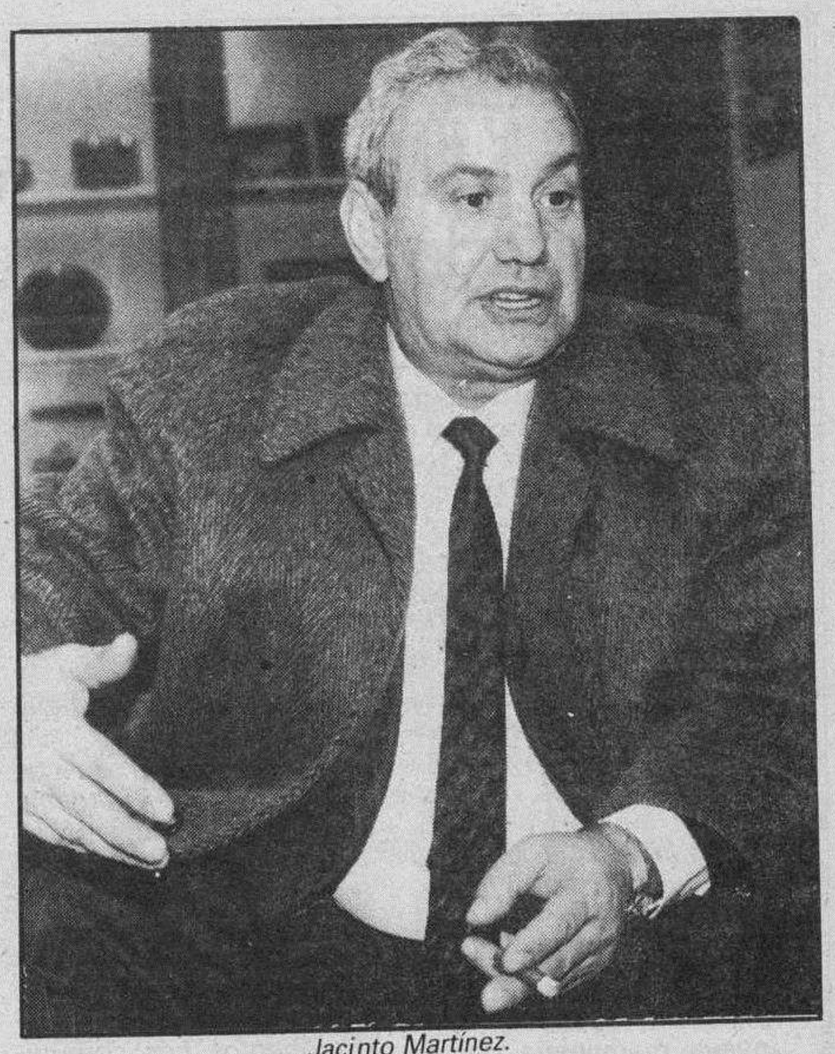

Jacinto Martínez.

Además del salario base hay que sumar la cantidad de pluses pactados en su convenio provincial. En Palencia, al carecer de convenio propio, los trabajadores sólo tienen derecho a la percepción de un plus, que consiste en un kilogramo de pan por trabajador y por día.

Sin embargo, este es el caso más drástico, ya que en el resto de provincias, la situación es diferente. La mayoría de las provincias españolas tiene de tres a cinco pluses, como es el caso de Valladolid y Zamora con cinco pluses; mientras que en Burgos y Segovia hay seis.

NO SE RESIGNE A LA CALVICIE

No deje para mañana la solución a su problema capilar.

En BIOCAP sabemos cómo prevenir o solucionar estos problemas porque los estudia mos caso por caso, minuciosamente, con toda profesionalidad. Aplicamos a cada tratamiento los métodos y la tecnología más avanzada.

Si sufre la caída prematura del cabello, tiene caspa, grasa, alopecias, o si su cabello es débil, en BIOCAP le estamos esperando. Estamos convencidos de que su problema aún tiene solución.

CLINICA **BIOCAP** Avda. Reyes Católicos, 36 bajo

¡Aún está a tiempo!

Llámenos al 227337

Su primera consulta es gratuita

En 45 días paralizamos la caída del cabello

Usted ya lo sabe, METO® firma sus etiquetas

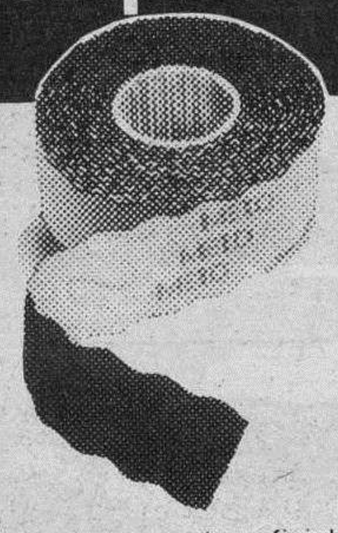

Nuestros agentes oficiales

RESPONSABLE COMERCIAL
Para Clientes Directos:
José Mª García Estebanez
Bº San Juan, 3
34820 BARRUELO DE SANTULLAN
(Palencia) Telf. 988/11 64 36
Para Distribuidores:
Juan Carlos Martín
Iturribide, 106
48006 BILBAO
Telf. 94/433 58 00
SERVICIO ASISTENCIA TECNICA
Jesús Cortijo
Esperanto, 13
47007 VALLADOLID
Telf. 983/23 08 73
DISTRIBUIDORES DE ZONA
PAPELERIA RICHANA
Avda. Gral. Vigon, 37
09006 BURGOS
Telf. 947/23 61 13

ESSELTE METO
OFICINAS CENTRALES:
Apartado de Correos 87
08228 TERRASSA (Barcelona)
Telf. (93) 786 40 61 (20 líneas)
Telefax (93) 785 37 50 Télex 51379
Exija acreditación personal

AULA DE INFORMATICA

«GAMONAL»

NUEVOS CURSOS DE INICIACION A LA PROGRAMACION DE MICROORDENADORES EN LENGUAJE BASIC

En la segunda quincena de enero darán comienzo en el Aula de Informática «Gamonal», ubicada en la segunda planta de la Casa Municipal de Cultura, nuevos cursillos de programación de microordenadores en lenguaje **BASIC,** (1.º Y 2.º nivel).

Dirigidos a personas con un nivel de estudios realizados de 2.º de BUP, FP 1 o similar, están organizados por la **Caja de Ahorros Municipal,** a través de su Obra Social.

Información y solicitudes

Hasta el 13 de enero

De 9 a 14 horas, en el Departamento de Obras Sociales de la Caja de Ahorros Municipal.

De 19 a 21 horas, en la 2.ª planta de la Casa Municipal de Cultura (C/. Pablo Ruiz Picasso, 1).

AULA DE INFORMATICA «GAMONAL»

EXCMO. AYUNTAMIENTO DE BURGOS

CAJA DE AHORROS MUNICIPAL DE BURGOS

M.C.D 2018

«En DB estará plenamente vigente el servicio a Burgos», dice el presidente del Consejo de Administración

Burgos (V.R.). — Hoy, 8 de Enero, se cumplen cuatro años de la salida del primer ejemplar con la nueva tecnología de impresión de Diario de Burgos y cinco del programa de modernización y puesta al día de todas nuestras instalaciones. De esta fecha significada en la Prensa burgalesa y de la región y de otros objetivos y proyectos, nos habla el presidente del Consejo de Administración y gerente, don Angel León Albarellos, a través de la entrevista realizada por nuestro director.

Este fue el diálogo:

—Se han cumplido cuatro años de la reconversión tecnológica de Diario de Burgos y un lustro del programa de modernización, ¿qué aspectos más importantes destacaría en este momento?

—El año de 1984 fue un año de intenso trabajo, elección e instalación de la nueva maquinaria con la tecnología moderna en todas las secciones, supuso una inversión de cerca de 200 millones de pesetas.

Asimismo, nuestro personal tuvo que aprender estas nuevas tecnologías, junto a su trabajo cotidiano de confeccionar el periódico del día, dando lugar a que saliera el 8 de Enero de 1985 el primer Diario de Burgos reconvertido, siendo este de hoy, el quinto año que sale a la calle con la nueva tecnología.

Durante estos cinco años se han superado enormes difucultades y resuelto problemas, a la vez que hemos informatizado completamente la Redacción, que queda integrada en el sistema, con un total de 20 pantallas. Igualmente dentro del sistema, se ha sustituido una de las dos filmadoras iniciales de rayos catódicos, por una modernísima de rayos lasser.

El telex queda relegado como el resto de los teletipos. Las informaciones de agencias son directamente enviadas al ordenador central de nuestro sistema, siendo tratadas posteriormente por nuestros redactores a través de sus respectivas pantallas o terminales.

Los telefax de los que disponemos nos comunican constantemente con nuestros corresponsales y colaboradores importantes de la provincia y resto de España.

Nuestro moderno telefoto estará pronto directamente conectado por ordenador a la agencia France Press.

La Administración también se ha tenido que modernizar, incorporándose 7 pantallas a un sistema centralizado de gestión, que facilita y da rapidez al trabajo administrativo.

El futuro informático de toda empresa cuya técnica avanza casi de manera instantánea, nos obliga a estar constantemente al día.

—Aquella era una reforma necesaria, ¿qué acogida ha tenido en el público burgalés?

—En efecto, era una reforma necesaria, y el tiempo nos ha dado la razón.

Nuestros lectores se han dado cuenta del cambio tan enorme que Diario de Burgos ha sufrido en este período de tiempo.

En 1988 el aumento de la tirada creció en un 10 %, con respecto al año anterior, lo que demuestra la buena acogida de los burgaleses.

El aire de modernidad que tiene nuestro periódico ha captado en los burgaleses su atención, y de los sondeos realizados en la provincia y en la capital se deduce que Diario de Burgos ha subido en categoría y estima, que agradecemos en lo mucho que vale.

—¿En qué posición se sitúa Diario de Burgos dentro de los periódicos españoles de provincias y de la región castellano-leonesa en función de su tecnología?

—Aunque todos, o casi todos los periódicos provinciales se han modernizado, podemos asegurar que Diario de Burgos, en función de su tecnología, ocupa uno de los primeros y destacados lugares y dentro de la región tenemos también un peso específico que se valora.

—Inicia ahora el Diario una nueva etapa, ¿qué nuevos objetivos y realizaciones programa el Consejo de Administración?

—En efecto, Diario de Burgos inicia una nueva etapa.

Con el título de «Nuestros Propósitos», el 1.° de Abril de 1891, en su ejemplar número 1 —y que da fe de ello nuestro primer tomo «Un Siglo DB», en su página 13—, dice:

«Venimos al estadio de la Prensa sin ilusiones ni recelos, pero convencidos de que si el público corresponde a nuestros esfuerzos, llenaremos el vacío, tanto más sensible, cuanto mayor es la importancia de esta población.

El presidente del Consejo de Administración y gerente de Diario de Burgos durante la entrevista con nuestro director.

«El presente número, que puede servir de tipo a los que sucesivamente se publicarán, demuestra la índole y condiciones de esta publicación, justificando de una manera práctica nuestros propósitos, los cuales pueden concretarse en muy pocas palabras.

«Defender y fomentar los intereses morales y materiales de Burgos y su provincia.

«Proporcionar a nuestros lectores cuantas noticias, avisos y conocimientos útiles sean de interés general, sin mezclarnos en las luchas políticas, en las que nos limitaremos a ser fieles e imparciales narradores.

«Cumpliendo un deber de cortesía, enviamos a la Prensa nuestro afectuoso saludo, ponemos a su disposición las columnas de este periódico».

Es decir, la misma filosofía de entonces, permanece ahora vigente con absoluta realidad.

—Hay un interés especial en la salida del segundo tomo de «Un Siglo DB», ¿cuándo aparecerá y cómo está su elaboración?

—Ante las innumerables preguntas de cuándo aparecerá el segundo tomo «Un Siglo DB», que compendia los 25 años que van del 1.° de Abril de 1916 al 31 de Marzo de 1941, tiempo tan complejo en todos los sentidos y que atrae la atención de jóvenes y de otros que ya han vivido parte de este período, debo decir que está a punto de entrar en la máquina rotativa de nuestro periódico.

Espero que su presentación se pueda hacer uno o dos días antes del 1.° de Abril próximo, 98.° Aniversario de la fundación de Diario de Burgos.

—¿Se prepara ya el centenario de la fundación?

—Este libro «Un Siglo DB» en sus cuatro tomos, es ya un anticipo de esta celebración centenaria, ya que los cuatro tomos anuales coinciden con los cuatro últimos años hasta 1991, que saldrá el último, fecha del centenario.

—¿En qué medida la plantilla de su personal que pasó por esta Casa durante varias generaciones conformó el fundamento burgalés de esta institución que mereció la Medalla de Oro de Burgos?

—Como he dicho repetidas veces es importantísimo estar en el procedimiento tecnológico más avanzado, pero por encima de ello está el valor humano y espiritual de las personas que pasaron por esta Casa, que dio lugar a que el Ayuntamiento de Burgos, con fecha 29 de Julio de 1982, en su sesión plenaria, le concediera la Medalla de Oro de la Ciudad, como expresión de gratitud y reiteración de una línea indeclinable de servicio a la capital y provincia.

Y para terminar, quiero hacer constar que Diario de Burgos seguirá siempre al servicio de Burgos y su provincia, ejerciendo en burgalés, hablando en castellano y pensando en español.

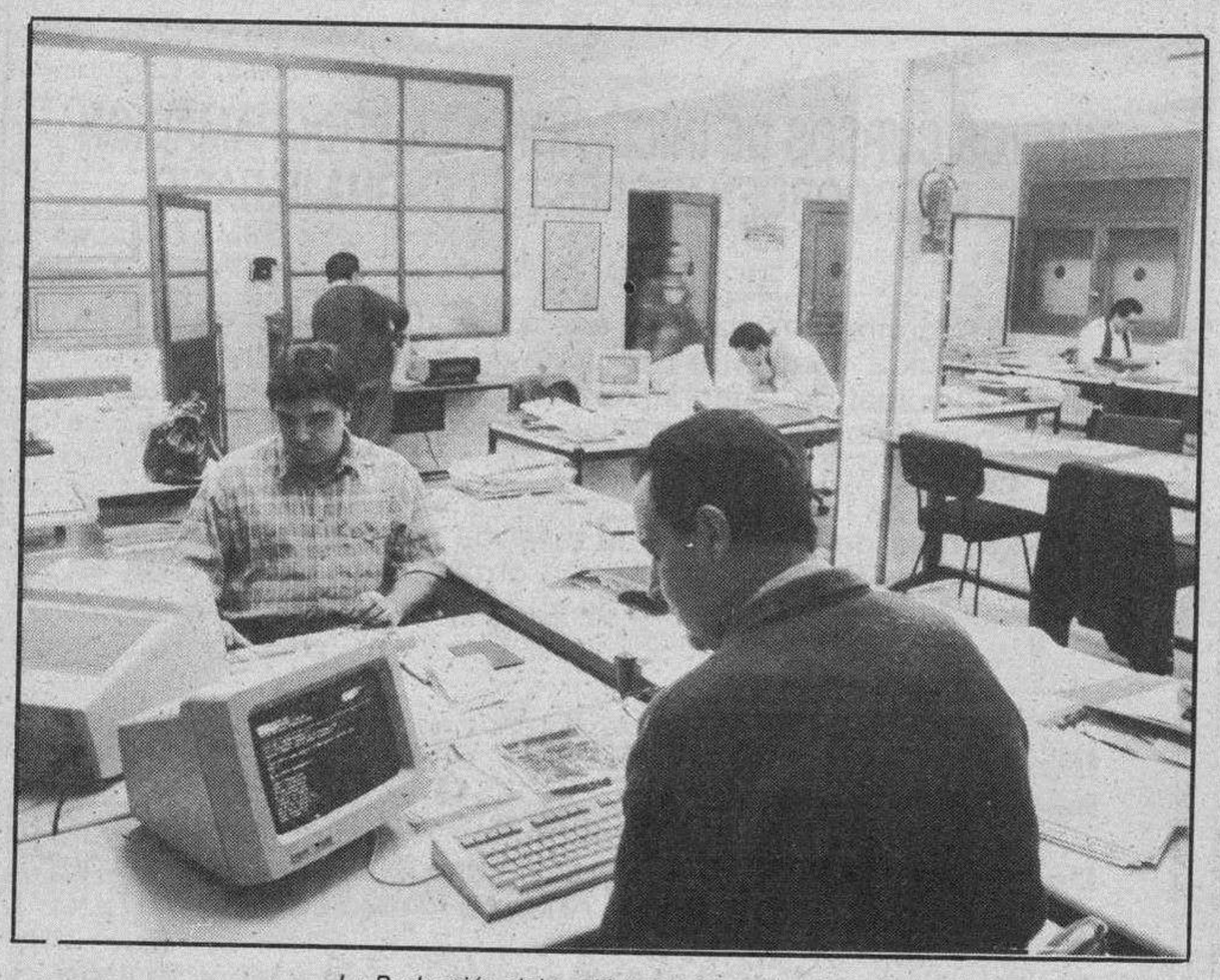

La Redacción del periódico informatizada.

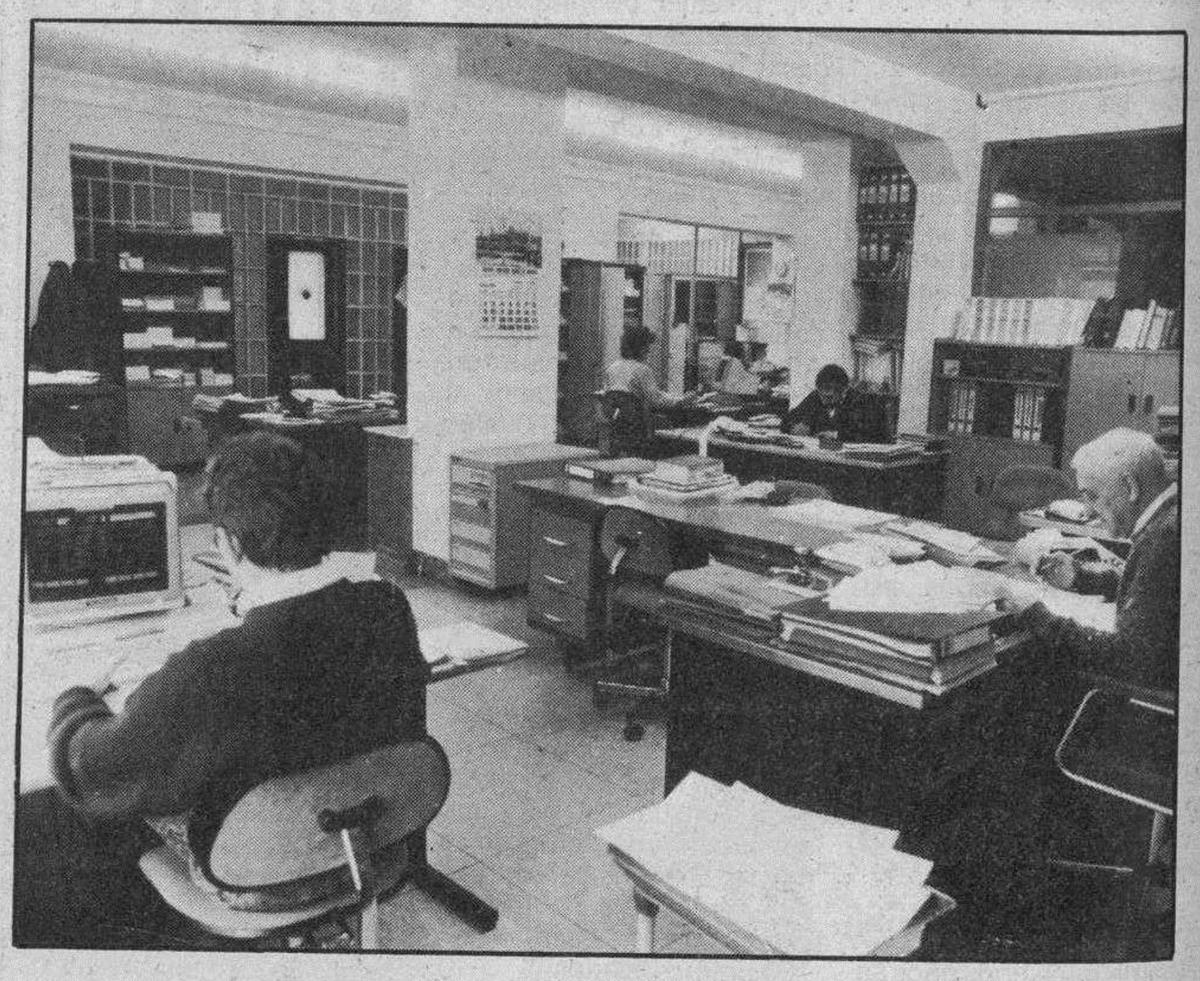

Dependencias de Administración.

ALMACENES Lázaro
San Pablo, 21-23 — BURGOS
DISTRIBUIDOR TAPIFLEX * CANAPES *
FLEX
SOMIERES * COLCHONES *
CAMAS PLEGABLES ★ CAMAS NIDO ★ COLCHONES GOMA ESPUMA ★ ALMOHADAS (SERVICIO A LA PROVINCIA)

M.C.D 2018

«La cesta de la compra»

Luis San Valentín

TENIENDO en cuenta el hecho de hallarnos en los inicios del año 1989, en primer lugar les reitero mis deseos de felicidad durante el transcurso del mismo.

Una vez cumplimentadas estas mis nada aviesas intenciones y en el ánimo de superar lo mejor posible aquello que, desde tiempo inmemorial, hemos dado en denominar «la cuesta de enero», sin descender al detalle, vamos a permitirnos hacer unas recomendaciones que estimo de interés para cuantas personas se ocupan necesariamente del cotidiano avituallamiento de sus respectivos hogares y lo haremos por sectores, resultando como sigue:

Carnes.—En este apartado lo más asequible es el pollo cuyos precios han descendido últimamente, mientras que el resto se mantiene prácticamente estable.

Pescados.—Aquí, sin lugar a dudas, apuntaría los congelados, aunque no sean estos hacia los que me incline normalmente. ¿Que por qué? Muy sencillo. Porque con motivo de las pasadas festividades, la flota pesquera, en su mayor parte, se encuentra amarrada en los puertos, lo cual supone que las pocas capturas que entran se coticen por encima de lo habitual, situación esta —no lo olviden— que se puede prolongar a lo largo del mes en curso.

Verduras.—Remontadas estas celebraciones los precios se irán ajustando en cuanto a aquellos que andaban algo altas, ladeándonos hacia los puerros, lombardas, coliflores, berzas, cardos, espinacas, zanahorias y alguna más.

Frutas.—Lo más indicado sigue siendo las naranjas, mientras que, en cuanto al resto, habrá que detenerse en el seguimiento de todas y cada una de ellas antes de adquirirlas.

En fin eso es todo lo que se me ocurre al respecto, y ahora nos vamos a ocupar de la recetita de turno, pero antes, ya que hemos hecho alusión a ellas, atendiendo los requerimientos de buen número de lectoras, en su mayor parte amigas, me permito anticipar como se encuentran avanzadas las gestiones en relación con la posibilidad de publicar lo que bien pudiera titularse «mis mejores recetas», de lo cual les tendré en su momento debidamente informadas.

Volviendo sobre la de turno, me he decidido por las lentejas, plato al que he rendido verdadero culto desde mi más tierna infancia, pero eso sí, deberán ser castellanas o pardinas de comprobada calidad. ¿Qué cómo sabemos si efectivamente su bondad responde a nuestros deseos?. Muy sencillo.

Allí donde las haya, compramos una pequeña cantidad, y siempre que resulten, adquirimos lo que consideramos vamos a necesitar a un plazo más o menos largo hasta enlazar con la cosecha siguiente.

Hecha esta tan importante observación nos ocuparemos de las denomidanas:

Lentejas al estilo de mi pueblo.

Ingredientes: (para 4 personas).

400 gramos de lentejas; 1 chorizo; 1 morcilla; 4 cucharadas de aceite; 1 cebolla mediana; 2 dientes de ajo enteros; 1 hoja de laurel; 1 pizca de pimentón y sal.

Elaboración: Limpiamos las lentejas y las ponemos en remojo en agua fría la noche antes retirando las que floten. En una olla o puchero de barro se disponen aquellas previamente escurridas cubriéndolas con un litro de agua fría sin sal añadiendo el chorizo, un casco de cebolla, la hoja de laurel y los dientes de ajo. Seguidamente se tapan y se arriman al fuego dejándolas cocer despacio de 1 y 1/2 a 2 horas, según la calidad de la legumbre, hasta comprobar que están tiernas, bien entendido que en el caso de servirnos de la olla expres deberán tenerse de 20 a 30 minutos. Por último, en una sartén se calienta el aceite y se rehoga el resto de la cebolla bien picada hasta que comience a dorarse (como unos 6 minutos sin dejar de mover), momento en que se retira del fuego e incorpora el pimentón, revolviendo bien y añadiéndolo a las lentejas las cuales se sazonan de sal incorporando la morcilla, debiendo cocer suavemente como otros 15 minutos, moviéndolas de vez en cuando para evitar que se peguen, reponiendo el agua evaporada con otra caliente si fuese necesario, sin olvidar retirar la hoja de laurel y los ajos, encontrándose dispuestas para ser vertidas en el recipiente en que las vayamos a sacar a la mesa.

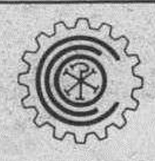

CIRCULO CATOLICO DE OBREROS

REANUDACION DE LAS CONFERENCIAS DE FORMACION

El martes, día 10, a las 8,15 de la noche, se reanudarán las Conferencias de Formación reglamentarias, suspendidas con motivo de las pasadas fiestas de Navidad.

Como de costumbre se celebrarán en el Salón-Teatro de la Entidad, calle Concepción, 17-interior, y para los socios residentes en la zona de Gamonal-Capiscol, en el Instituto Social de la Mujer, Nueva Plaza de Gamonal, número 3.

Entrega de trofeos del Segundo Campeonato Provincial de Scalextric

Burgos (C.).—Como estaba anunciado, tuvo lugar en el salón-café del Círculo Católico de Obreros, la entrega de trofeos del «2.° Campeonato Provincial de Scalextric, organizado por la Mutualidad de San Eloy del Círculo Católico y patrocinado por la Caja de Ahorros del Círculo.

Hicieron entrega de los mismos, diversas autoridades, pertenecientes a organismos oficiales colaboradores, así como directivos de la Caja de Ahorros, entidad patrocinadora.

En nombre de la Mutualidad organizadora, don Eduardo Maseda Ciurana, dió las gracias a todos aquellos representantes de las entidades, que han hecho posible, la realización de este 2.° Campeonato así como a todos los participantes y asistentes, por su presencia en el acto.

Ganadores del campeonato

A continuación, dio los nombres de los jóvenes pilotos premiados, a los que se les entregaron, copas, medallas, libros...

Cerró el acto don José María Francés, presidente del Círculo, quien felicitó a los jóvenes pilotos participantes, así como a los ganadores, y a la Mutualidad organizadora por su éxito en su segundo año consecutivo, de transmitir el espíritu sano y deportivo a toda la juventud burgalesa.

Finalmente, e invitados por una conocida discoteca de la ciudad, colaboradora en dicho campeonato, se celebró en la tarde del viernes una gran fiesta a la que fueron invitados los padres de los campeones en las dos modalidades, así como autoridades y miembros de la Mutualidad organizadora.

CALOR TOTAL

FERROLI

CALDERA MURAL A GAS

«NUEVA ELITE FLUSS»

CIRCUITO ESTANCO — SIN CHIMENEA

ALTO RENDIMIENTO: 91 % (S/p.c.i.)

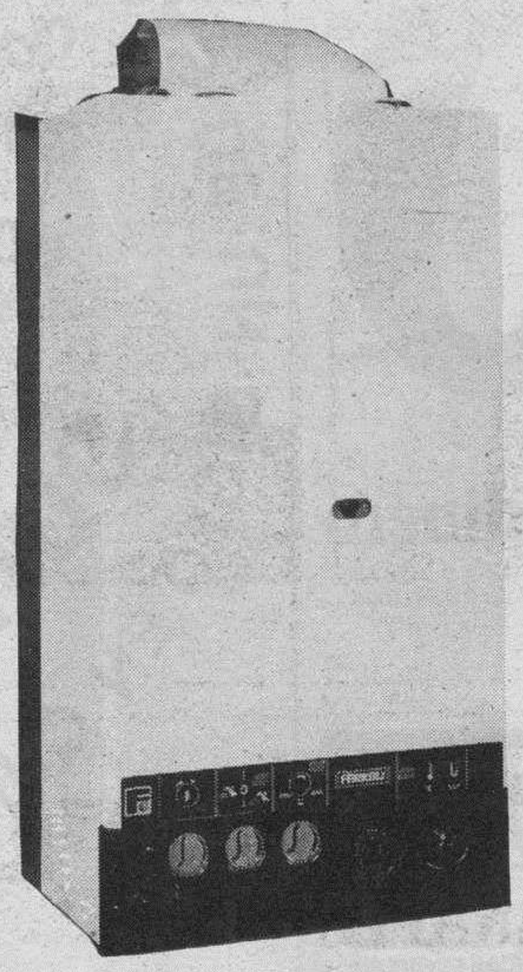

LA CALDERA IMPRESCINDIBLE CUANDO SE INSTALA EN EL INTERIOR DE LA VIVIENDA Y NO EXISTE CHIMENEA

REGULACION ELECTRONICA MODULANTE EN CALEFACCION Y EN AGUA CALIENTE SANITARIA

tedecsa

Tecnologías de Calefacción, S.A.

Sede Central y Dirección Comercial:
Polígono Industrial de Villayuda
Telfs. 22 30 50-54-58
Fax 219672
09007 - BURGOS

M.C.D 2018

Despedida del presidente de la Audiencia Provincial

Burgos (DB).— D. Daniel Sanz Pérez, ha dirigido un saludo de despedida al director de DB, D. Vicente Ruiz de Mencía, en el que, además de testimoniar su consideración a este periódico, desea hacer pública a través de este medio su despedida de los delegados y directores provinciales de Ministerios y Servicios y autoridades de Burgos en general.

D. Daniel Sanz ha venido presidiendo la Audiencia Provincial de Burgos durante nueve años y hasta el pasado día 2, fecha en la que ha cesado por haber cumplido la edad reglamentaria para la jubilación.

Lerma tendrá también su Juzgado de 1.ª Instancia e Instrucción

Burgos (DB).—Por error, en la información publicada ayer en DB se omitió mencionar uno de los Juzgados de Primera Instancia e Instrucción, el de Lerma, con el que se completa el número de ochos que quedan en la provincia.

Definitivamente para Burgos capital se prevén tres Juzgados de 1.ª Instancia y siete de Instrucción, así como dos de 1.ª Instancia e Instrucción en Aranda de Duero, dos en Miranda de Ebro, uno en Villarcayo, uno en Briviesca, uno en Salas de los Infantes y uno, igualmente, en Lerma, que es el que erróneamente se omotió.

Toros

La «movida» taurina de fin de año

Burgos (José M.ª Sanvicens V.). — Este pasado Diciembre, mes éste, en el que la afición se encuentra sumida en invernal letargo, ha resultado ser por sus sorpresivas noticias, un mes agitado en el que los corrillos taurinos más bien parecían encontrarse en vísperas de feria que en la Navidad.

Cuando a principios del mismo, el único comentario que nos invitaba a tertulia era el que se hacía al respecto de la disparidad de criterios sobre el estado ruinoso de la plaza de toros de «Las Arenas», de la Ciudad Condal y su inminente derribo, de no surgir un milagro; tres noticiones, uno tras otro, han espoleado al cotarro taurino.

El primero ha sido el de la ruptura de Jose Mari Manzanares con su apoderado, Manolo González, pasando el torero alicantino, a las manos de Manolo Chopera. Con este nuevo apoderamiento el empresario vasco ha logrado conformar un trío de matadores —Ortega Cano, Juan Mora y Manzanares—, con el que podrá afrontar batalla en los varios frentes que, sin duda, se le van a presentar.

El segundo ha sido el del desenganche de José Antonio Ruiz «Espartaco», de la casa Lozano. El torero de Espartinas, maillot amarillo por cuarto año consecutivo en el escalafón de matadores, este año ha decidido ir por libre y ha dado poderes, para que lleve sus asuntos, a su íntimo amigo y consejero, el periodista sevillano, Rafael Moreno.

El tercer notición y el más inesperado ha sido el de la salida de «Litri», del clan de los «Choperitas», para ponerse en manos de José Luis Marca.

En resumen, Manzanares que iba por libre se pone en manos de un monopolio y en cambio «Espartaco» y «Litri», optan por liberarse. Y no para ahí la cosa, ya que se rumorea con insistencia que en breve puede hacer explosión otra «bomba», mientras tanto a esperar y desear que este 1989, nos depare una temporada con más lucha y alicientes que la anterior.

El «Club Taurino 25», rindió homenaje a Román de la Horra

El pasado martes, día 27 de Diciembre, en el transcurso de un almuerzo celebrado en un céntrico restaurante local, el «Club Taurino 25», tributó un cálido homenaje a don Román de la Horra. Después de que el presidente, don Julián Campo, diera lectura a su tradicional discurso táurico de fin de año, dirigió unas palabras a socios y simpatizantes, exaltando tanto los méritos como la labor y servicios prestados, durante largos años, por Román en el club. A continuación don Carlos Avila, en nombre de la entidad, le hizo entrega de un valioso grabado en cobre, firmado por todos los socios, cerrando el acto el propio homenajeado con unas palabras de gratitud, recordando a los presentes hechos y anécdotas acaecidos en su larga trayectoria de aficionado a la fiesta de los toros.

Conferencia taurina en el Hogar del INSERSO

El próximo miércoles, día 11, a las siete de la tarde y en el Hogar de la Tercera Edad del INSERSO, calle Carmen, 4—, quien esto escribe, impartirá una charla taurina sobre el tema «Las distintas épocas del toreo y sus protagonistas».

Y ya que hablamos de conferencias taurinas, tenemos noticias de que la Comisión de Festejos de nuestro Ayuntamiento anda perfilando el programa de charlas que han de conformar la II Semana Cultural Taurina Burgalesa.

CELEBRAMOS EL COMIENZO DE 1.989 POR TODO LO BAJO

Rebajas para que VD. gane mucho dinero

Precios increibles en alfombras, moquetas, suelos, edredones, cortinas, cojines y papeles pintados.
Modelos y diseños para que Vd., escoja muy a gusto.

Plza. Santiago, 2 - Concepción, 21
Vitoria, 173

LEAL DECORACION
ALFOMBRAS-TAPICERIAS-CORTINAS

SM2

TORREVIEJA (ALICANTE)
VIVIENDAS POR 200.000 PTAS.
ENTRADA Y 25.000 PTAS. MES
LOCALES COMERCIALES CON GRANDES FACILIDADES
¡¡VIAJE GRATIS CON NOSOTROS!!
PEYSA CONSTRUYE Y VENDE
EN BURGOS: C/Santander, 6-4º Dpto. 4 Telf. (947) 20 16 18
EN BILBAO: C/Buenos Aires, 2-3º Dpto. 7 Telf. (94) 424 58 76

EMPRESA LANAS PARA LABORES, PRECISA
REPRESENTANTE
A COMISION PARA ESTA ZONA
Escribir al Apartado 530 de Terrassa, acompañando curriculum vitae

25 ANIVERSARIO EN BURGOS
1989
MAS DE UN SIGLO EN QUINTANILLA DE PIENZA Y MEDINA DE POMAR
Suministros Sáinz

M.C.D 2018

Crónica judicial

Señalamientos para esta semana en la Audiencia Provincial y en la Sala de lo Civil

Julián Miguel de la Villa

En la Audiencia Provincial

Día 9.

Apelaciones Civiles.

A las 10, apelación civil del rollo 328/87 de Salas de los Infantes; a las 10,30, del rollo 332/87 de Briviesca.

Sumarios.

A las 11, del Burgos n.° 1 por delito de malversación y pena de un año de prisión menor; a las 11,30, del Burgos número 3 por robo y receptación y penas al primer procesado de dos años de prisión menor por el robo, digo por cada uno de los dos delitos de robo y a la procesada por el de receptación tres meses de arresto mayor y por los dos de robo dos penas de tres meses de arresto mayor.

Día 10.

Apelaciones civiles.

A las 10, del rollo 233/87 de Briviesca; a las 10,30, del rollo 323/87 de Miranda de Ebro.

Sumarios.

A las 11, del Burgos n.° 3 por robo y pena de dos años de prisión menor y 100.000 pesetas de multa; a las 11,30, del Burgos n.° 1, por imprudencia en circulación y pena de un año de prisión menor y privación del permiso de conducir por tres años.

Día 11.

Apelaciones civiles.

A las 10, apelación civil del rollo 346/87 del Juzgado de 1.ª Instancia de Burgos n.° 2.

Sumarios.

A las 11, del Burgos n.° 1 por atentado y penas al primer procesado, por las faltas de lesiones dos penas de cinco días de arresto menor, por el atentado tres años de prisión menor, por el de desórdenes cuatro meses de arresto mayor y 30.000 pesetas de multa y por el de daños 30.000 pesetas de multa y al segundo procesado por las faltas de lesiones dos penas de cinco días de arresto menor, por el atentado dos años y cinco meses de prisión menor, por el de desórdenes tres meses de arresto mayor y 30.000 pesetas de multa y por el de daños 30.000 pesetas de multa; al tercer procesado por el delito de atentado un año de prisión menor y por el de desórdenes un mes y un día de arresto mayor y 30.000 pesetas de multa y al cuarto procesado tres meses y de arresto mayor y a las 11,30, vista del sumario de urgencia número 40/87 del Juzgado de Instrucción de Miranda de Ebro.

Día 12.

Apelación civil.

A las 10, apelación civil del rollo 327/87 del Burgos n.° 2.

Apelación penal.

A las 10,30, de delitos dolosos de Miranda de Ebro por drogas y pena a cada uno de los dos procesados de cuatro meses de arresto mayor.

Sumarios.

A las 11, del Burgos n.° 2 por robo y pena de tres años de prisión menor; a las 11,30, del Juzgado de Villarcayo por homicidio y otros y penas por el homicidio de catorce años de reclusión menor, por utilización ilegítima de vehículo de motor cinco meses de arresto menor y un año de privación del permiso de conducir; por el delito continuado de falsedad dos años de prisión menor y 30.000 pesetas de multa; por el delito continuado de estafa tres meses de arresto mayor y por una falta de hurto quince días de arresto menor.

En la Sala de lo Civil

Día 9.

A las 10, apelación de juicio ejecutivo del Burgos n.° 2; a las 10,30, de menor cuantía del Santander n.° 1; a las 11, de menor cuantía del Burgos n.° 3; a las 11,30, de incidente del Burgos número 3.

Día 10.

A las 10, apelación de menor cuantía del Logroño n.° 1; a las 10,30, de menor cuantía del Juzgado de Santoña; a las 11, de arrendamientos urbanos del Santander n.° 1; a las 11,30, de incidente del Torrelavega n.° 1.

Día 11.

A las 10, apelación de menor cuantía de Aranda de Duero; a las 10,30, de incidente del Juzgado de Soria; a las 11, de arrendamientos urbanos del Torrelavega n.° 2; a las 11,30, de incidente de Aranda de Duero.

Día 12.

A las 10, de menor cuantía del Logroño n.° 1; a las 10,30, de menor cuantía del Logroño n.° 1; a las 11, de menor cuantía del Burgos n.° 1; a las 11,30, apelación de incidente procedente del Juzgado de 1.ª Instancia de Calahorra.

A resaltar la celebración el día 12, jueves de la vista oral de sumario procedente de Villarcayo, por homicidio, utilización ilegítima de vehículo de motor, delitos continuados de falsedad y estafa y falta de hurto.

Navidad '88

Entrega de premios del IV Concurso de Ambientación Navideña en el Comercio Burgalés

El próximo martes, día 10, tendrá lugar la entrega de premios del IV Concurso de Ambientación Navideña en el Comercio Burgalés, que ha sido organizado por la Caja de Ahorros Municipal con la colaboración de la Federación Provincial de Empresarios de Comercio de Burgos. El acto se celebrará a las 20,30 horas, en el Salón de Actos de la Caja (Plaza de Santo Domingo de Guzmán, 1).

En el certamen, que ha estado muy concurrido, han tomado parte los establecimientos comerciales citados a continuación. Deseamos agradecer a todos ellos su colaboración y felicitarles por el meritorio trabajo realizado, con el que han contribuido a realzar el aspecto estético de nuestras calles, en armonía con el entrañable sentido de las fiestas navideñas.

★ ACEITUNAS LUCIO (San Francisco, 15)
★ ADOS (Calzadas, 5)
★ AMABAR (San Pablo, 6)
★ AMARRAS (Calzadas,5)
★ AMICHI (Villa Pilar, 2)
★ ANDROMEDA (Antonio de Cabezón, 4)
★ APARICIO CHICOTE (Santander, 6)
★ ARCEPIEL (Plaza José Antonio, 13)
★ ARMERIA CESAR (Plaza Francisco Sarmiento, s/n.)
★ BAPOR (Laín Calvo, 1)
★ BAR BODEGA LA HORRA (San Pedro y San Felices, 37)
★ BAR JOSEMA (Padre Flórez, 3)
★ BOUTIQUE CICLON (Plaza Alonso Martínez, 8)
★ BOUTIQUE FAMA (Vitoria, 164)
★ BOUTIQUE J.M. (Calzadas, 4)
★ BOUTIQUE LINEA (Eladio Perlado, 17-19)
★ BOUTIQUE PORBA (Miranda, 20)
★ BOUTIQUE TEMIÑO (Plaza José Antonio, 9)
★ BOUTIQUE VALDEPRADO (Almirante Bonifaz, 24)
★ CAFETERIA PORSCHE (Avda. Eladio Perlado, 12
★ CALL (Santiago, 43)
★ CALZADOS CARMEN'S (General Mola, 23)
★ CALZADOS IGNACIO (Laín Calvo, 15)
★ CALZADOS PISOTON (Laín Calvo, 39)
★ CALZADOS Y CORDELERIA D. DE J. OJEDA (Paloma, 14).
★ CAMISERIA MENCIA (San Lorenzo, 22)
★ CASA VALDERRAMA (Plaza del Cordón, 4)
★ CASQUERIA MAGDALENA (Padre Flórez, 4)
★ CASTILLA REGALOS (Madrid, 12)
★ CEMASA (Avda. del Cid, 88)
★ CEMASA HOGAR, S.L. (Avda. del Cid, 81)
★ CENTRO INT. DIETETICA Y NUTRICION (Francisco Grandmontagne, 15)
★ CERAMICAS FONTECHA (Ctra. Poza/Edificio Jaén, 45)
★ CONFECCIONES PUERTO RICO (Vitoria, 175)
★ CONFECCIONES YUPPI'S (Santa Cruz, 5)
★ CONFITERIA MAXI 2 (Plaza del Rey San Fernando, 2)
★ CONGEPRIX (Defensores de Oviedo, 5)
★ CONGEPRIX (Mercado Norte, 28-34)
★ DESCAMPS (Espolón, 4)
★ DEYCO (Plaza de San Agustín, 1)
★ DISEÑO Y NUDO, S.A. (Julio Sáez de la Hoya, 7)
★ DON ALGODON (Queipo de Llano, 11)
★ ELECTROD. DECORACION AVENIDA (Avda. del Cid, 76)
★ ENCAR MODA (Vitoria, 159)
★ ESTANCO-PAPELERIA «LINAJE» (Plaza de Lavaderos, s/n.)
★ EXPENDEDURIA DE TABACOS N.° 26 (Mérida, 4 (B.° San Cristóbal))
★ EXPENDEDURIA DE TABACOS N.° 42 (Ntra. Sra. de Belén, 6)
★ EXPENDEDURIA DE TABACOS N.° 44 (Vitoria, 186)
★ EXPENDEDURIA DE TABACOS N.° 45 (Avda. Reyes Católicos, 18)
★ F.A. RENES (Mercado Norte, 37-38)
★ FARMACIA MARCOS (San Pablo, 27)
★ FLORES Y PLANTAS LUCY (Villa Pilar, 3)
★ FOTO FLASH (Avda. General Yagüe, 45)
★ FOTO MAYAN (Arzobispo Pérez Platero, s/n.)
★ FRUTAS JUAREZ (Avda. del Cid, 74 (Galerías México))
★ FRUTERIA OLYMA (Santa Dorotea, 10)
★ FRUTOS SECOS COLINA (Villa Pilar, 2)
★ FRUTOS SECOS SAN PABLO (San Pablo, 15)
★ GRAFICAS CASTILLA (Andrés Martínez Zatorre, 1)
★ HOMO (Vitoria, 13)
★ JOKEY (Miranda, 18)
★ JOYERIA RELOJERIA ROBERTO (Juan XXIII, 5)
★ LARCON (Centro Comercial San Bruno, 8)
★ LAS LANAS (Madrid, 10)
★ LENCERIA Y CORSETERIA HELLAS (Antonio de Cabezón, 6)
★ LIBRERIA LEXICO (Francisco Sarmiento, 7)
★ LIBRERIA PERGAMO (Diego Polo, 6)
★ LIBRERIA SESAMO (Calzadas, 5)
★ LIDER PIEL (Moneda, 6)
★ LIMARA (Avda. Reyes Católicos, 40)
★ MAQUINAS DE COSER GARRIDO (Francisco Grandmontagne, 2)
★ MAQUINAS DE COSER SIGMA (San Pablo, 41)
★ MARTINEZ DEL RIO (Plaza Mayor, 4 (Pasaje))
★ MHAEMSA (Concepción, 19)
★ MODA 20007 (Vitoria, 181)
★ MUEBLES EL ROBLE (Vitoria, 50)
★ MUSICA 75 (Avda. General Yagüe, 6)
★ NAFEL (Salas, 2)
★ NOLEAN, MODA INFANTIL (Antonio de Cabezón, 4)
★ OPTICA CASTELLANA (Avda. Reyes Católicos, 18)
★ OPTICA CIENTIFICA BURGALESA (Arzobispo Pérez Platero, 17)
★ OPTICA CIENTIFICA BURGALESA (Avda. del Cid, 14)
★ OPTICA SAN PABLO (San Pablo, 14)
★ ORIENTE (Queipo de Llano, 7)
★ PELETERIA LIDER (Santander, 5)
★ PINTURAS ESTEVID (Calvario, 24)
★ PORTOCALE (Plaza San Bruno, 15)
★ RAFAEL PEDROSA (Virgen de la Paloma, 35)
★ REGALOS VALLEJO (Calzas, 7)
★ RIDRUEJO (Moneda, 15)
★ ROAN (Santander, 3)
★ ROSA MARI (Compostela, 11)
★ SALA PICASO (Arzobispo Pérez Platero, 18)
★ SERRANO (Santander, 4)
★ SISSI (Sanz Pastor, 6)
★ SONISAN (General Dávila, 31)
★ SUMINISTROS GOMEZ GIL, S.A. (Avda. del Cid, 87)
★ TEJIDOS CARRA (Vitoria, 168)
★ TEJIDOS SEYLA (Calatravas, 5)
★ TEXTILES MARIN, S.A. (Vitoria, 17)
★ TODO (Avda. General Yagüe, 10)
★ VACELSA (Vitoria, 10)
★ VARON (Plaza de España, 10)
★ VESGA'S CALZADOS (San Juan, 40
★ VIAJES CLUNIA (Paloma, 25)
★ YOU (Vitoria, 15)

CAJA DE AHORROS MUNICIPAL DE BURGOS

M.C.D 2018

Con acento nuestro

José María Dorado, el buen humor de un pionero

Mery Varona

Un orden de vivir, es la sabiduría.
Y qué estremecimiento,
purificado, me recorrería
mientras que atiendo al mundo
de otro modo mejor, menos intenso,
y medito a las horas tranquilas de la noche,
cuando el tiempo convida a los estudios nobles,
el severo discurso de las ideologías
- o la advertencia de las constelaciones
en la bóveda azul...
Aunque el placer del pensamiento abstracto
es lo mismo que todos los placeres:
reino de juventud.

(Jaime Gil de Biedma)

José M.ª Dorado nació en Burgos el año 1937. Ingeniero aeronáutico, ha participado desde el primer momento en el desarrollo de la investigación espacial en España. En Octubre fue admitido como miembro de la Academia Internacional de Astronáutica, integrada por científicos de todo el mundo. Ni su condición de pionero en el campo de los experimentos espaciales, ni su acreditación internacional han mermado un ápice su carácter ocurrente, tan distante del estereotipo de investigador al uso, serio y circunspecto. Dorado posee un finísimo humor con el que juega hábilmente, atrapando en ocasiones a su interlocutor.

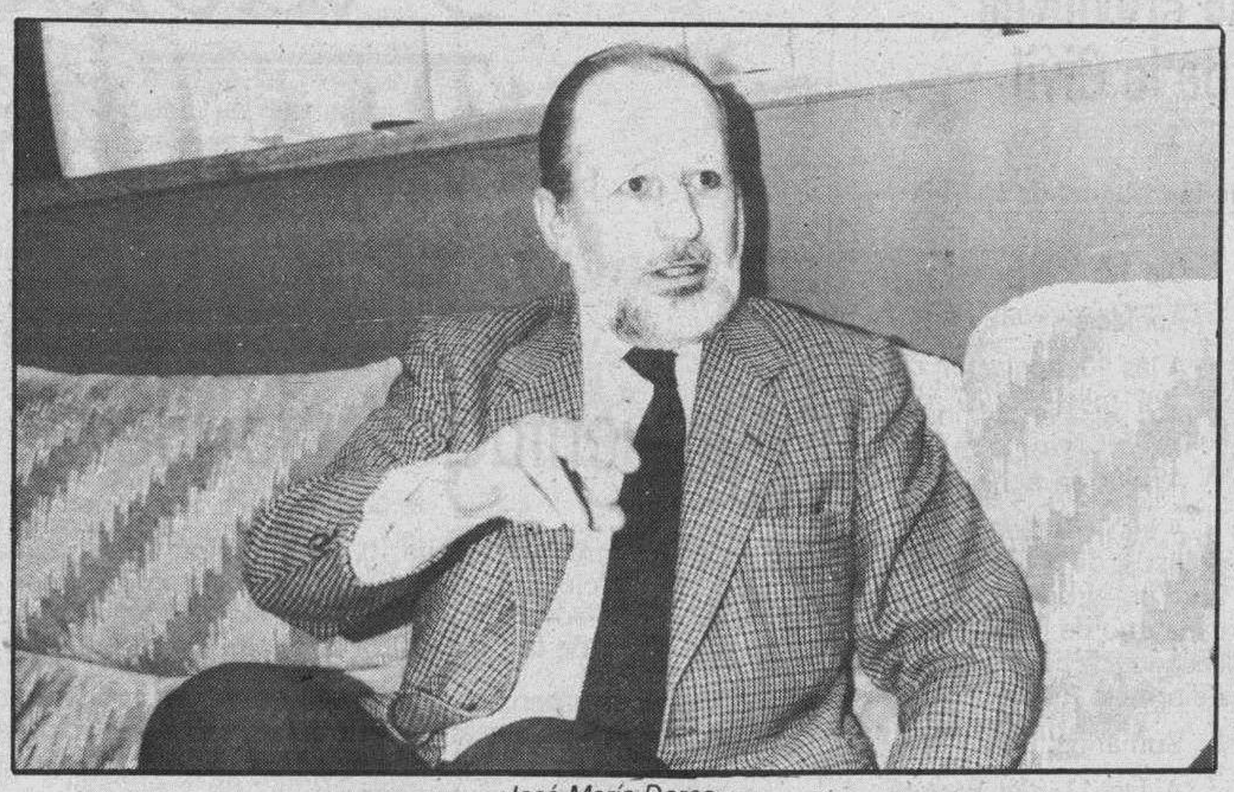

José María Dorado.

De su niñez recuerda que «en el invierno hacía un frío tremendo, mucho más que ahora, estaba todo cubierto de nieve, era un problema cruzar los puentes, hacía viento, las calles estaban casi vacías». Tambien que jugaba por las calles y al futbol en el Paseo de la Isla. «Tengo unos recuerdos estupendos y creo que ya los chavales no volverán a vivir como hemos vivido nosotros. Era una vida completamente distinta porque hacías de todo. Venías del colegio y a lo mejor te ibas a ayudar a un amigo y repartías cosas de una tienda. O ayudabas a otro que tenía una imprenta. Era un mundo casi medieval, totalmente distinto al de ahora. Las imprentas funcionaban a base de moldes, había que hacer las planchas, corregirlas, se necesitaba mucha mano de obra y a los chavales nos usaban para cosas de esas. No nos pagaban ni nada, lo hacíamos simplemente por curiosidad, porque lo pasábamos bien. Ibamos en bici, hacíamos campeonatos de carreras y de saltos. Despues íbamos a pegarnos pedradas con otros, que era tambien una diversión. Ahora casi no lo entiendo, pero entonces era un juego normal. La verdad es que nos asustamos de la sociedad, pero ahora que lo pienso, éramos como las pandillas estas de ahora, a lo mejor éramos menos violentos contra la sociedad, pero entre nosotros teníamos la misma violencia. Eran unas diversiones bastante bestias, lo reconozco».

Vivía en la calle Fernando Alvarez, junto a la Audiencia, y esa era la zona que frecuentaba en sus juegos. Fue al colegio de los Maristas, resultando un alumno «bastante bueno». Cuando tenía doce años su familia se traslada a Madrid. «Luego veníamos todos los veranos pero mi época y mis recuerdos infantiles de Burgos terminan a esa edad. Madrid era muy distinto, aunque parezca mentira, Burgos era como más ciudad, más seria, los colegios eran mejores. Madrid era como un pueblo grande, en cambio Burgos era como una capital pequeña. Eso ha cambiado mucho».

Una carrera un poco rara

En la capital de España terminó el bachillerato y estudió Ingeniería Aeronáutica, contra la opinión de su abuelo, que quería que fuera ingeniero de Caminos. «A mí me gustaba ingeniero aeronáutico y mi padre dijo que lo que a mi me gustase. Era una carrera un poco rara porque éramos la promoción número nueve, todos los demás eran militares, además no había industria aeronáutica, o sea que era una carrera con muy poco futuro en aquella época. Como me gustaba, hice la carrera bastante bien.

—¿Que tiene de apasionante la aeronáutica?

.— Es que cuando yo era pequeño, un avión era como ahora un OVNI, cuando pasaban los aviones por Burgos, íbamos todos los chicos a verlo y aquello era algo alucinante. Todavía me acuerdo que un día vimos pasar una avioneta y al cabo de un rato oimos un golpetazo. Fuimos corriendo por el Espolón arriba y vimos que, efectivamente, se había estrellado al lado del puente de San Pablo. Eran cosas que te impresionaban mucho.

—Así, pues, le ha tocado vivir una época de innovaciones en su profesión.

—Pues sí, porque cuando yo empecé se estudiaban aviones de hélice, de madera y tela. Había muy pocos libros en los que se tratase la construcción con metal, libros que tampoco estaban al alcance de los estudiantes españoles pero que, en todo caso, era lo más que estudiábamos. El motor de reacción se estudiaba con apuntes, no había ni siquiera texto. O sea que la formación era simplemente teórica. De todos modos, esto ha cambiado tanto, tanto, que lo que hubieran podido enseñarte tampoco te hubiera valido para nada. Lo único que te vale es lo que te enseñaron de básico, matemáticas, física, que sí era una formación muy buena. La verdad es que con eso hemos andado por todo el mundo y en una posición muy competitiva, así que yo esto de los nuevos planes no lo entiendo, porque si con lo que hemos estudiado nos hemos defendido bien, no sé por qué hay que cambiar.

—¿No cree que es necesario adecuar los planes de estudios a los nuevos tiempos?

—Pues lo que es la enseñanza en la Universidad, deben ser unas cosas básicas que evolucionan poco. Y lo que es tecnología, no se puede estudiar en la Universidad, hay que estudiarlo en algún sitio donde se trabaje. Debiera haber algún paso intermedio entre la Universidad y la fábrica, institutos de investigación, financiados por el Estado, alguna fábrica subvencionada donde los alumnos fuesen practicando, tocando la realidad. En Rusia, por ejemplo, no sé si habrá cambiado últimamente pero empiezan por soldado, pasaban por unos grados y al final estudiaban ingeniero. Tenían un aprendizaje práctico que en España no existe. Los hijos de la burguesía, los que reciben una beca, se les mete en una especie de casa-cuna, que son las Universidades, y de allí los tíos salen con bigote pero igual de niños. Y en las empresas es donde tienen que empezar a aprender desde el primer día. Por eso, esto que dice el Gobierno de los contratos de inserción, no sé si estarán bien o mal, pero la filosofía va por ahí. La gente tendrá que ir a las empresas a aprender.

«Nos ha tocado ser pioneros»

—¿Tiene usted la sensación de ser pionero?

—Hombre, en lo nuestro, en España, sí. En el año sesenta y tantos, lo primero que me encontré es que había que hacer un campo de lanzamiento de cohetes. En 1969 empezamos a hacer un satélite, algo que en España no se sabía como se hacía. Y en el 74 se lanzó el satélite y funcionó perfectamente. O sea que se puede decir que nos ha tocado ser pioneros.

—¿No falta información en lenguaje no estrictamente científico para entender el proceso que se ha seguido en la aeronáutica de los últimos años?

—Hombre, ya si nos ponemos a analizarlo en plan serio, lo que hace falta en este país es espíritu crítico. Aqui la crítica siempre ha estado perseguida, había un dogma, se seguía y punto. Como el ejercicio de la crítica ha estado perseguida, pues no se ejerce y como no se ejerce, no se tiene y si no se tiene espíritu crítico, es muy difícil para la sociedad aunque se le den datos, que pueda hacer el esfuerzo necesario para entender esos datos o para evaluar la importancia del dato que se le da. Porque sí hay un esfuerzo por divulgar estas cosas y no es raro encontrar artículos en periódicos. Lo que pasa es que la gente no hace un esfuerzo por entenderlo. Nadie va a una librería a comprar un libro de divulgación, y los hay muy buenos.

José M.ª Dorado aclara luego que «un cohete es un vehículo de transporte, mientras que el satélite es el pasajero de ese vehículo. El cohete es como un autobús que lleva el satélite a la órbita y le deja allí. El autobús luego se quema, por eso es tan caro».

—Intente una aproximación para profanos ¿Como se llega al momento apasionante de lanzar un satélite y que eso funcione?

—Es difícil explicarlo así porque hay un salto muy grande por parte de la sociedad, que no tiene realmente un interés en llegar a entender esto. Es que, mira, el tener conocimientos no te vale para vivir.

—¿Para qué vale?

—Para satisfacción propia. Para vivir no, te puedes hacer un buen vivir sin tener grandes conocimientos, y en este país más todavía. Especulas con pisos y ganas más que con cualquier otra cosa y eso es lo que inclina a la gente a tener interés por unas cosas y a no tenerlo por otras, a interesarse en cuanto vale el metro cuadrado de terreno y no en saber qué es o para que vale un satélite. Porque presta más atención a las cosas que te valen para vivir.

«Conocer el espacio que nos rodea»

—¿Que interés tiene el espacio?

—Tiene un interés grande porque es como para las personas que viven en una isla saber como es el mar que las rodea. Hay que saber si se puede sacar pescado o no, o si te puede venir una ola que te destruye la isla. Aparte de que debe de haber una curiosidad en conocer lo que tienes al lado. Además de otros intereses más trascendentes.

—¿Para que valen los satélites?

—Lo satélites tienen por un lado un aspecto científico y por otro, una vertiente industrial o comercial. Hay gente que está interesada en conocer el espacio, los astrónomos, o los meteorólogos. La actividad del sol determina cómo va a ser la atmósfera y cómo va a ser el tiempo climatológico. Se lanza un satélite de tipo científico, se inicia una actividad y se ve que hay potencialidad de aplicación comercial. Ahí están los satélites de comunicaciones. Para conectar dos puntos entre Europa y América, se pueden comunicar como Marconi, con radio de HF. Pero si quieres mandar una cantidad y calidad de información, esos sistemas no valen, hay que trabajar con frecuencias más altas, VHF, UHF, etc. Eso por la atmósfera no te funciona así como así, tendrías que tener repetidores cada cien kilómetros y en el Atlántico ya me dirás. Entonces se estudia con el satélite y se convierte en un negocio tan rentable

Cuando se perdió el primer satélite español

—Conoce usted, sin necesidad de que se lo recuerde, que alrededor de los satélites y cohetes españoles han circulado toda una gama de chistes. ¿Tenían alguna justificación o es propio del carácter español?

—Yo creo que es propio del ambiente familiar en que se desarrollan las actividades en este país. Es una sociedad un tanto irónica, pero tampoco hay que molestarse por eso. A veces me da pena, pero no me molesta mayormente. Lo que es triste es que se respete tan poco la investigación. En un país industrial la piedra base es la gente que entiende de la industria, tanto obreros como ingenieros, economistas o abogados que están alrededor, que es lo que sostiene y da de comer al país. Que el país se tome a broma esas cosas es muy triste.

—Ya que no le gustan los chistes que se hacen a propósito de la investigación espacial, cuéntenos alguna cosa divertida que le haya ocurrido.

—Haber hay muchas, pero me acuerdo ahora de cuando tiramos el Intasat. El satélite era pequeñito, pero se tiró con un cohete de la NASA muy grande porque iba un satélite meteorológico tambien. El nuestro iba de polizón, por así decir. Así que nos fuimos a América a lanzarlo, llegamos con la criatura a Barajas, lo metimos en un avión de Iberia, vimos que el contenedor se cargaba en el avión, despues hubo retrasos, los follones del embarque, y cuando llegamos a América, el satélite que no estaba, se había perdido. Los de la NASA no se lo creían que se hubiera podido perder, era algo que no les había pasado nunca.

—¿Y qué había pasado?

—Pues había pasado que en Iberia cambiaron de avión sin avisar a nadie, incluso despues de haberles dicho que iba un satélite. A pesar de que en aquellos tiempos daba la impresión que todo venía como ordenado de El Pardo, había más respeto por las cosas oficiales. Pero aquellos no prestaron atención en absoluto. Estuvo toda la NASA buscando por los aeropuertos, no se lo creían. Hubo que llamar a Madrid y los de Iberia, hábilmente interrogados, confesaron lo que habían hecho y el satélite apareció en Baltimore a los tres días.

—Me han pasado otras cosas curiosas, no creas. Cuando tiramos el segundo cohete desde Huelva, se rompió el lanzador y el cohete salió dando vueltas. Te quedas petrificado cuando ves una cosa de esas haciendo círculos encima de tu cabeza. Pasó entre dos caballos de la Guardia Civil que estaban a treinta metros de mí.

—Lo cuenta usted como si su profesión fuera muy divertida, ¿lo es realmente?

—Cuando te gusta una cosa siempre te resulta divertido, lo tomas como un hobby.

M.C.D 2018

como pueda ser tender un cable o abrir una tienda de algo que se vende. Ya se ha desarrollado una actividad de tipo industrial y comercial.

La predicción del tiempo desde estaciones o barcos o desde un satélite que te reúne toda la información y te la manda, evidentemente es muy ventajoso a favor del satélite. Aquí hay otro campo de aplicación comercial e industrial. Para defensa también son interesantes los satélites de reconocimiento, o para prospecciones, dónde hay petróleo, dónde no hay, o para conocer el estado de la mar, si hay náufragos, todos estos son satélites que se están usando y que dan un rendimiento comercial. Y hay muchas aplicaciones ya, el espacio está lleno de satélites que generan beneficios. Hace poco una persona, estudiando fotos de un satélite ha encontrado un yacimiento petrolífero, lo ha reclamado y le han tenido que dar ciento y pico millones de dólares. O sea, hay que gente que se da cuenta que esto del espacio es muy beneficioso.

«El diablo cojuelo a lo bestia»

—¿Estamos absolutamente espiados?

—Si, estamos espiados. Desde un satélite se pueden ver cosas con una discriminación de 15 centímetros.

—Es el «diablo cojuelo» llevado a sus últimas consecuencias.

—Es el «diablo cojuelo» a lo bestia.

—¿Que inversión supone un satélite?

—Normalmente son inversiones caras. Un satélite vale de 50 a 1.000 millones de dólares, dependiendo de lo que lleve, claro.

—¿En cuanto tiempo se rentabiliza?

—En ocho o diez años. Hay que tener en cuenta también que el satélite que te cuesta a lo mejor 50 millones de dólares está encarecido por el precio del lanzador. El problema del espacio es el transporte, llegar hasta arriba todavía es caro.

—¿Que significa ese «todavía» referido al coste de lanzamiento?

—El lanzador es caro porque los sistemas que hay son muy elementales, digamos que es como las tracas de Valencia pero a lo bruto. Un poco esquematizado, no es que sea exactamente así, pero por ahí va la cosa. Y además, se pierde. Un cohete que vale 100 millones de dólares, tira uno o dos satélites y se pierde. Y cuando se intenta recuperar, como es el Sattel americano, pues como van personas a bordo se le empiezan a poner protecciones y seguridades y acaba saliendo tan caro. Ahora se empieza a hacer un esfuerzo grande en abaratar el sistema de lanzamiento y se puede decir que a principios del siglo que viene el ir a órbita será diez veces más barato. En cuanto suceda eso, estará abierto a muchísimos más paises y la actividad espacial aumentará tremendamente porque hay un interés grande.

—Tanto interés, que según parece el espacio está saturado.

—Si, hay ya suficiente actividad como para que haya problemas de propiedad. Hay órbitas específicas, porque los satélites no andan por toda partes, hay sitios en los que interesa que estén y otros que no. Por ejemplo, un sitio donde interesa que estén es en la órbita geoestacionaria, una órbita circular que está sobre el ecuador, a 36.000 kilómetros de altura, y que tiene la propiedad de que un satélite situado en ella da la vuelta a la Tierra en 24 horas. Y como la Tierra gira en el mismo tiempo, quiere decir que siempre está quieto encima de ti. Son los satélites que se suelen usar para comunicaciones, para distribuir televisión en un país. Ya hay acuerdos internacionales para distribuirse la órbita geoestacionaria, porque está llena de satélites, y se dice, incluso, que el país que no ocupa su silla la pierde. O sea que, hay una actividad grande. Porque en realidad, hacer un satélite es una técnica que se domina bastante bien, se pueden hacer baratos. Podrían serlo más si se hicieran series más grandes pero como es tambien un problema de prestigio, todas las naciones hacen un esfuerzo por tener su satélite. De esta forma, es imposible llegar a un acuerdo y hacer una serie. Se va haciendo, ya hay una asociación que se llama Eutelsat, un sistema regional para Europa, que distribuye señales de radio y televisión por toda Europa, o Intelsat, sistema global para todo el mundo.

El espacio une a los países

.— A propósito de Eutelsat e Intelsat ¿El espacio está contribuyendo a eliminar fronteras o fomenta aún más la pugna entre las grandes potencias?

—La actividad espacial une bastante a los países. ¿Por qué? Porque es tan cara que cada país es consciente de que solo no puede hacerlo, hay una necesidad objetiva de unirse a otros. Esta colaboración a través de las fronteras está promovida incluso políticamente porque es la única manera de poderlo hacer. Lo que puedo decir, porque lo he vivido durante 20 años, es que esa Europa unida del año 92 o del siglo que viene, que parece una utopía para la gente, en el espacio lo hemos conseguido. Nosotros trabajamos en todos los países, tenemos amigos, nuestra actividad realmente es europea.

—¿Hay riesgo de percance nuclear en el espacio?

—Sí, hay riesgo, porque siempre existe la amenaza de un país que pueda poner una bomba en órbita, aunque esto parece ser que no se ha hecho.

—¿Cabe la certeza?

—Cabe la certeza porque si hubiera una carga fisionable allá arriba produciría unas radiaciones que hubieran detectado los telescopios científicos que están apuntando a las estrellas y que son capaces de detectar radiaciones muy bajas. Lo que no se puede afirmar, porque no es cierto, es que no hay materia fisionable en órbita. Sí lo hay, los satélites de reconocimiento marítimo, por ejemplo, llevan pilas atómicas. Lo que se hace es que cuando el satélite está a punto de caer a la Tierra la pila se manda a una órbita alta de tal manera que cuando vuelva a bajar a la Tierra el material fisionable ya no es radioactivo. Pero a veces eso falla, y ya ha caído un satélite ruso en Canadá.

José M.ª Dorado está casado con una investigadora, fisico-químico, que trabaja en la Junta de Energía Nuclear. «Se dedica a analizar qué es lo que pasó con la bomba de hidrógeno que cayó en Palomares».

.— ¿Siente nostalgia de Burgos?

.— Si, yo vivo en Madrid porque no me queda más remedio, no porque me guste. Me gusta más vivir en un sitio como Burgos y muchas veces lo pienso ¿Que se podría montar para irse allí? Pero es muy difícil en una actividad como la nuestra, porque tienes que estar al lado de un aeropuerto, cerca de la Universidad, de donde están las instalaciones de ensayo, en un sitio de fácil acceso para extranjeros. Cerca de comercios que tengan una serie de productos disponibles, repuestos de computadores electrónicos. Esta es una actividad de metrópolis. Hay países que lo tienen mejor organizado, Francia se lo llevó todo a Toulouse y la gente vive allí con un nivel de vida muy satisfactorio, como se pueda tener en Burgos en cuanto a calidad de vida. Pero en España no hemos sabido hacerlo así.

—¿Por donde le gusta pasear en Burgos?

—Por donde haya un río y algo de pesca, por el Pedroso, por el Rudrón.

—¿Que pesca?

—Algún día salen truchas, pero poco, cada vez menos. Los cangrejos es que nos los hemos comido todos pero a las truchas se las mata con la contaminación.

—¿Desde el espacio se aprecia la contaminación?

—Sí, en la atmósfera y en el agua se ve perfectamente.

—¿El agujero negro de la Antártida se investiga tambien desde el espacio?

—Sí, se ha detectado desde el espacio y se está estudiando, con participación española, pero no se sabe a qué se debe. Puede ser algo peligroso o algo normal. En la Tierra están pasando continuamente cosas que, como nunca se han medido, nos creemos que no han pasado.

Pedruscos en el espacio

.— Tal como está la circulación en el espacio, que también deben ir como locos ¿No se han encontrado algún pasajero no fichado? ¿Algún ser u objeto no identificado?

—No, lo único que se han encontrado son piedras que tropiezan con los satélites, de hecho se tienen en cuenta ya las probabilidades de choque a la hora de calcular su resistencia. Hace poco en la nave rusa Mir fueron a acoplar el módulo astrofísico y no lo lograban. Los que estaban dentro observaban que al intentar unirse los dos aparatos hacía un ruido muy raro, salieron, los separaron y vieron que había un pedrusco dentro. La cantidad de pedruscos y objetos hechos por el hombre que están dando vueltas por el espacio es muy grande. Eso de los OVNIS es un acto de fe, te lo crees o no te lo crees, pero desde un punto de vista físico no hay datos comprobados con los procedimientos que usan los científicos. No significa que a lo que no se pueda aplicar ese procedimiento no exista. A mí me ha pasado una cosa muy curiosa y es que una persona que trabajaba conmigo me confesó un día que había estado en un OVNI, pero te quedas al nivel del hombre de la calle porque no tienes ninguna herramienta para procesar eso.

—¿Se sorprendería si alguna vez se encontrara un objeto similar?

—No, no, yo entraría a ver lo que había dentro ¿Por qué no?

—De cara al futuro ¿Que queda por investigar y descubrir en el espacio?

—Todo. Los libros de texto de Astronomía y Astrofísica se cambian de día en día. Ahora se va a tirar un satélite con el propósito de hacer un catálogo de estrellas, al que se le ha dado el nombre de Hiparcos (que fue el primer astrónomo que intentó catalogar las estrellas), también hay que estudiar las propiedades de los planetas, que tenemos un conocimiento muy pequeño de ellos. No sabemos como funciona el Sol y por lo tanto, tampoco podemos predecir como puede manifestarse.

—¿Que le gustaría que dijeran de usted cuando haya terminado su trabajo?

—Nada ¿Qué van a decir? Es que eso de la posteridad no lo entiendo. Yo trabajo porque me gusta y porque creo que debes hacer algo por los demás y lo debes hacer en lo que te gusta. Mira, estoy seguro de que si a cada uno le dejasen hacer lo que le gusta, al final se harían todas las cosas. Habría gente que le gustaría hacer pan, gente que le gustaría hacer vino, gente que quiere ser conductor, lo bueno es hacer lo que te gusta y darte cuenta de que tienes una responsabilidad con los demás en hacerlo bien.

Estamos absolutamente espiados. Desde un satélite se pueden ver cosas con una discriminación de 15 centímetros

Madrid era como un pueblo grande, en cambio Burgos era como una capital pequeña

Miembro de la Academia Internacional de Astronáutica

—¿Qué significado tiene la Academia Internacional de Astronáutica?

—Es un foro de opinión y de encuentro, un organismo mundial que tiene como fin fomentar la utilización pacífica del espacio y que permite a la gente juntarse, dar ideas, intercambiar opiniones y llevar un estado de opinión a quienes tienen capacidad de decisión en materia espacial. Es como un cocedero de ideas que hace que cuando salen unos proyectos vayan coordinados entre países. Una especie de club de quienes toman decisiones en materia espacial.

—¿Qué significa para usted su nombramiento como miembro de esa Academia?

—Un reconocimiento a escala internacional, que siempre es muy agradable. El que se tengan o no méritos es otro tipo de análisis, pero el que a uno le hagan una cosa de estas siempre es agradable. Ya estamos tres españoles, intentaremos que haya alguno más, lo cual significará para España la mayoría de edad en esta actividad.

—Su nombramiento como miembro de la Academia Internacional de Astronáutica, ¿es lo más importante que le ha sucedido desde el punto de vista profesional?

—No, lo más importante fue cuando tiramos el primer satélite y funcionó.

—¿Cómo fue aquello?

—Pues en 1969 se decidió que había que hacer algo en el espacio, de una manera un poco seria. Por un lado se hizo un proyecto de cohete y por otro un proyecto de satélite. Nuestro único interés era aprender a hacer un satélite pero eso se puede hacer siempre y cuando tengas dinero para el satélite, para comprar el lanzador y tirarlo. Decidimos que pagar por el lanzador era una tontería y que si encontrábamos alguien que nos lo tirara gratis, nos gastábamos todo el dinero en el satélite. La NASA estuvo de acuerdo en hacerlo gratis siempre y cuanto tuviera un propósito científico, porque tirarlo por tirarlo no nos dejaban. Nos recomendaron como experimento una medida de densidad de electrones en la atmósfera, que por cierto funcionó bien. El satélite se llamó Intasat y puede decirse que toda la actividad espacial que hay en España se funda en las personas que participaron en aquello.

—¿El proyecto más interesante de cuantos ha trabajado, o el que pueda tener una mayor utilidad?

—Quizás un proyecto de satélite de comunicaciones para España en el que hemos trabajado ahora, con un resultado bastante bueno, hemos conseguido un sistema que puede dar un buen servicio a unos precios muy competitivos y lo hemos hecho en un plazo record de seis meses. El satélite se llamará «Hispasat», hemos hecho la propuesta al Gobierno y estamos a la espera de que dé el visto bueno. Supone una inversión de 50.000 millones de pesetas y se trata de un sistema de comunicaciones nacional bastante perfeccionado, con tres canales de televisión directa, que podrá ser utilizado por Televisión, Telefónica, Protección Civil.

M.C.D 2018

Atesa invertirá este año 260 millones de pesetas para ampliar su producción y ámbito de aplicación

Burgos (E. Vadillo).— Atesa realiza un tipo de actividad de apoyo a la industria burgalesa, mantenimiento y reparación de maquinaria. Este año inicia una expansión importante con la puesta en marcha de unas nuevas instalaciones con las que potenciará y ampliará la producción, principalmente, lo relacionado con obras públicas y medio ambiente, y aumentará su ámbito de proyección a nivel regional.

Atesa se constituyó como tal, Aceros Terminados, S.A., en 1986 con una inversión total de 50 millones de pesetas y un capital social de un millón y todas las acciones a nombre de la familia de Alejandro Vicario, un hombre con una importante trayectoria en este Sector y avalado por la experiencia que le proporcionan alrededor de 20 años en este tipo de trabajo.

Desde esa fecha la actividad de esta empresa se ha dirigido a la mecanización de piezas de acero y el mantenimiento de instalaciones de todo tipo de empresas/industrias de Burgos y provincia. Pero este año se presenta como el de la «expansión» para Atesa en todos los sentidos, ampliación y potenciación de las actividades que realiza y nuevas instalaciones; todo ello supondrá una inversión de unos 260 millones de pesetas y espera acogerse a las subvenciones que concede el gobierno autónomo.

Esta expansión se concreta en la creación de una línea de fundición y otra de tratamientos térmicos que se pondrán en marcha en abril o mayo, según informa la empresa, y que estará «dedicada principalmente a potenciar el mantenimiento y creación de máquinas para Obras Públicas: palas, cucharas, cuñas quitanieves, etc, y de Medio Ambiente: depuradoras, de aguas, de residuos, para vertederos, etc, según Alejandro Vicario, campo por el que demuestra entusiasmo y dice que contribuiría a mejorarlo.

Además posibilitará la realización de tratamientos finales de las piezas, «templar o terminar unos trabajos», que ahora tienen que hacer fuera de Burgos —en el País Vasco o Valladolid— «porque aquí no lo hace nadie».

La inversión se ha centrado en crear nuevas instalaciones, situadas en la carretera Madrid-Irún; una parcela de 5.600 metros cuadrados de los que 3.000 son construidos, ocupados por la nave y departamentos administrativos, y en la introducción de maquinaria de alta tecnología, adecuada para el tratamiento de piezas más pesadas de las que ahora pueden elaborar.

Además, supondrá la creación de 25 puestos de trabajo, para los que exigirán una mínima cualificación: «conocimientos a nivel de Maestría Industrial aunque carezcan de experiencia».

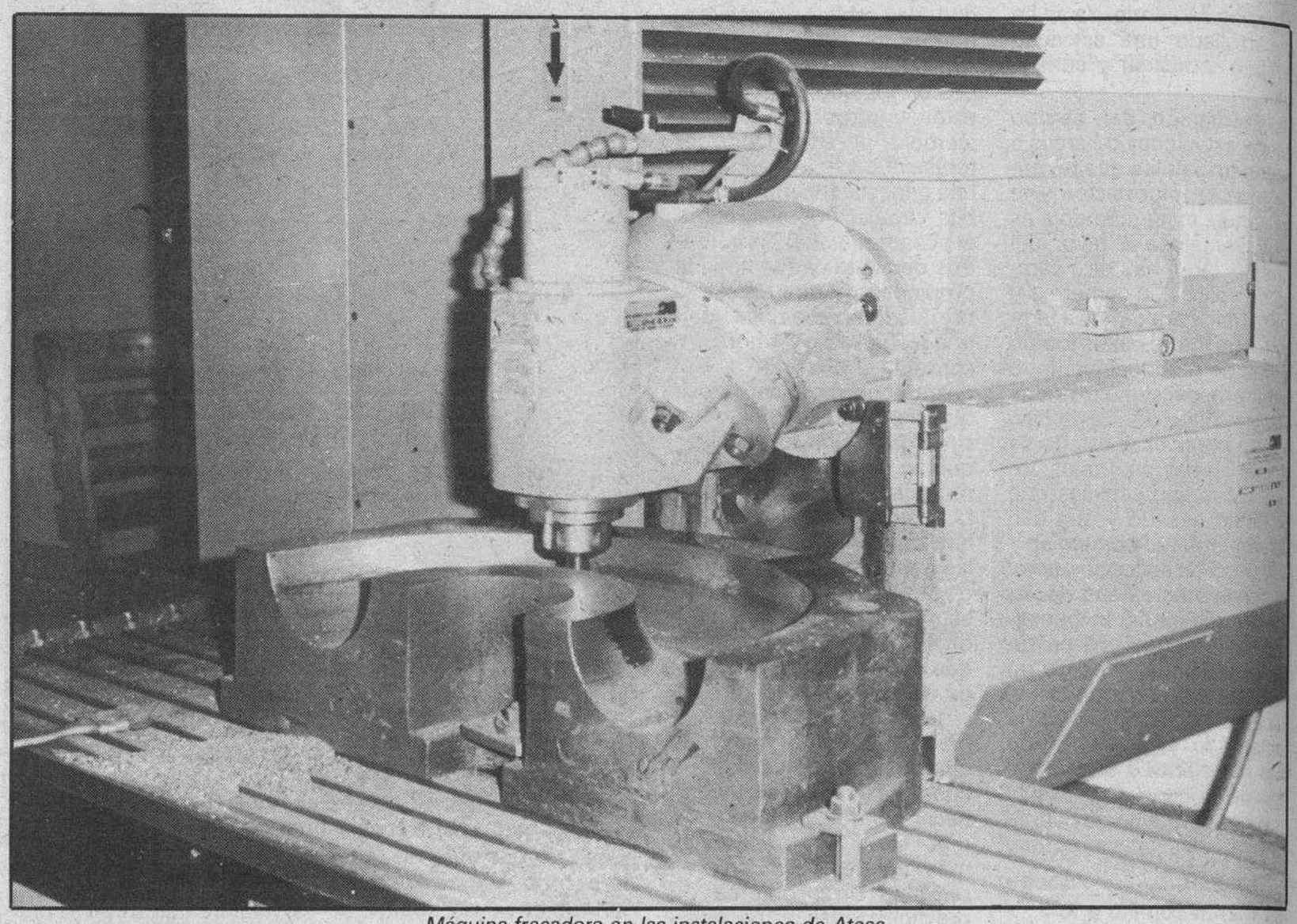

Máquina fresadora en las instalaciones de Atesa.

Obras Públicas

Atesa se vio obligada a esta ampliación porque la actual instalación se había quedado pequeña, tanto en dimensiones como en maquinaria. «Nos quedamos reducidos a una parte de las actividades que podíamos realizar», dice Alejandro Vicario, «lo referente a calderería y reparación de maquinaria de obras públilcas», añade.

Está situada en el polígono industrial de Gamonal-Villayuda, en una nave de 1.800 metros cuadrados, y cuenta con una plantilla de 28 operarios.

La actividad que allí realizan consiste, principalmente, en la mecanización de todas las piezas en general para maquinarias y mantenimiento de otras empresas del sector metalúrgico y varios, como el agrícola; «desde piezas para obras públicas, construcción de maquinaria, utillaje y troquelería», manifiesta Alejandro Vicario, «trabajos necesarios para el funcionamiento perfecto de las instalaciones de las industrias».

Departamento técnico

La producción normalmente obedece a contrapedido aunque reservan un porcentaje del total, un 20 por ciento, para trabajos de mantenimiento «como respaldo a nuestro trabajo».

Atesa cuenta con un departamento técnico donde además de realizar los encargos de los clientes se diseñan también máquinas especiales para una situación determinada. «Se estudia un problema concreto para darle una solución, entonces el departamento técnico se encarga de desarrollarla y construirla, así como de vigilar el proceso de construcción», añade Antonio Rodríguez, director gerente.

El ámbito del mercado, en estos momentos, es fundamentalmente local, Burgos y provincia en un 80 por ciento, e incluye a las empresas más importantes como Cellophane, San Miguel, Stork Inter Ibérica, etc. El porcentaje restante se dirige a ciudades como Valladolid y otras limítrofes.

Las nuevas instalaciones permitirán ampliar su proyección a nivel regional mediante la creación de líneas complementarias de la actividad que están desarrollando y ampliación de estas gamas. «Irá dirigida al mismo tipo de industria pero aumentada en cosas que aquí no podemos hacer por dimensión y por no poseer tecnología adecuada», afirma el director gerente.

El ejercicio de 1988 le cerraron con un volumen de ventas del orden de los 180 millones de pesetas, frente a los 145 del año anterior. Para el presente, con el inicio de las actividades complementarias, las previsiones se sitúan en 500 millones de pesetas.

La política de empresa se centra en consolidar la actual actividad «potenciar lo que tenemos —dar toda la fuerza que se pueda—, para abarcar el mercado y después ampliar las nuevas instalaciones de tratamiento y de fundición».

El estreno empezará por la sección de caldedería «nuestra propia necesidad nos obliga a hacerlo». El futuro se presenta bien para Atesa «si no cambia la actual política estatal», mientras, está centrada en la concesión de la nueva instalación del vertedero municipal de residuos sólidos. A más largo plazo, la gustaría contactar con tecnología extranjera o nacional.

Termómetro de la industria

Torno al aire para piezas de grandes dimensiones.

Burgos (E. V.).— Atesa por su actividad está ligada a la «marcha» de la Industria en Burgos y sigue una curva ascendente; «si la industria funciona, nosotros también», afirma Antonio Rodríguez.

Su misión se centra en mantener las instalaciones industriales, reparando o creando piezas o maquinarias para el buen funcionamiento y donde es necesario una precisión muy estricta.

Como materia prima utiliza acero, bronce, aluminio y plásticos industriales, normalmente de procedencia nacional, que luego son transformados en sus instalaciones.

Trabajan siempre contra pedido —la mayoría de la producción—, y las piezas no suelen responder al concepto de fabricación en serie; «pueden ser un prototipo o una máquina especial para un problema determinado».

Proceso

El trozo de hierro, o de otro material, se corta, de acuerdo con las medidas, después, mediante el torno o la máquina fresadora, se va modelando la pieza; que puede ser con o sin tratamientos, proceso que no se realiza en Burgos y para él es necesario desplazarse; «supone un perjuicio para la fabricación y el cumplimiento del plazo de entrega», añade Alejandro Vicario. Este es uno de los puntos que Atesa solucionará con la nueva instalación.

La pieza puede llevar otro tipo de tratamientos, como rectificación —para dar al trabajo más precisión— o de brochadora, para la terminación de piezas en serie.

No realiza la instalación total de una maquinaria, asegura el director gerente, «sino la serie de trabajos necesarios para que funcione perfectamente una industria», añade.

Atesa se define como la empresa que ocupa un lugar destacado en Burgos dentro de esta actividad; «además, abarcamos una gama completa, que en Burgos se realiza de forma individualizada.

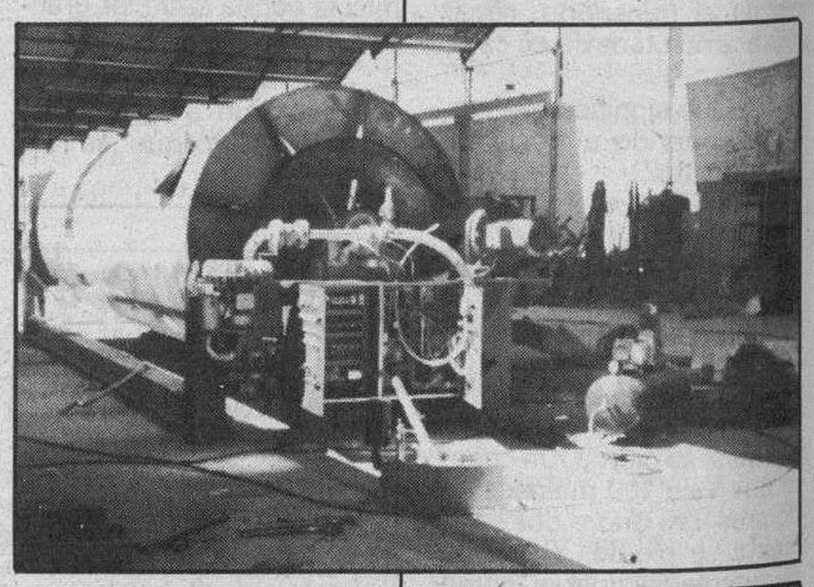

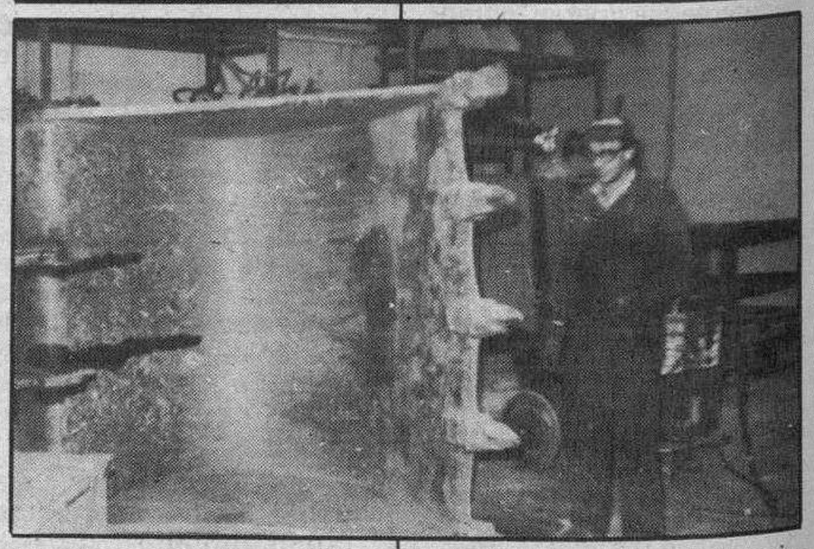

La primera prensa neumática para uva hecha en el mercado nacional. Pala para maquinaria de Obras Públicas.

M.C.D 2018

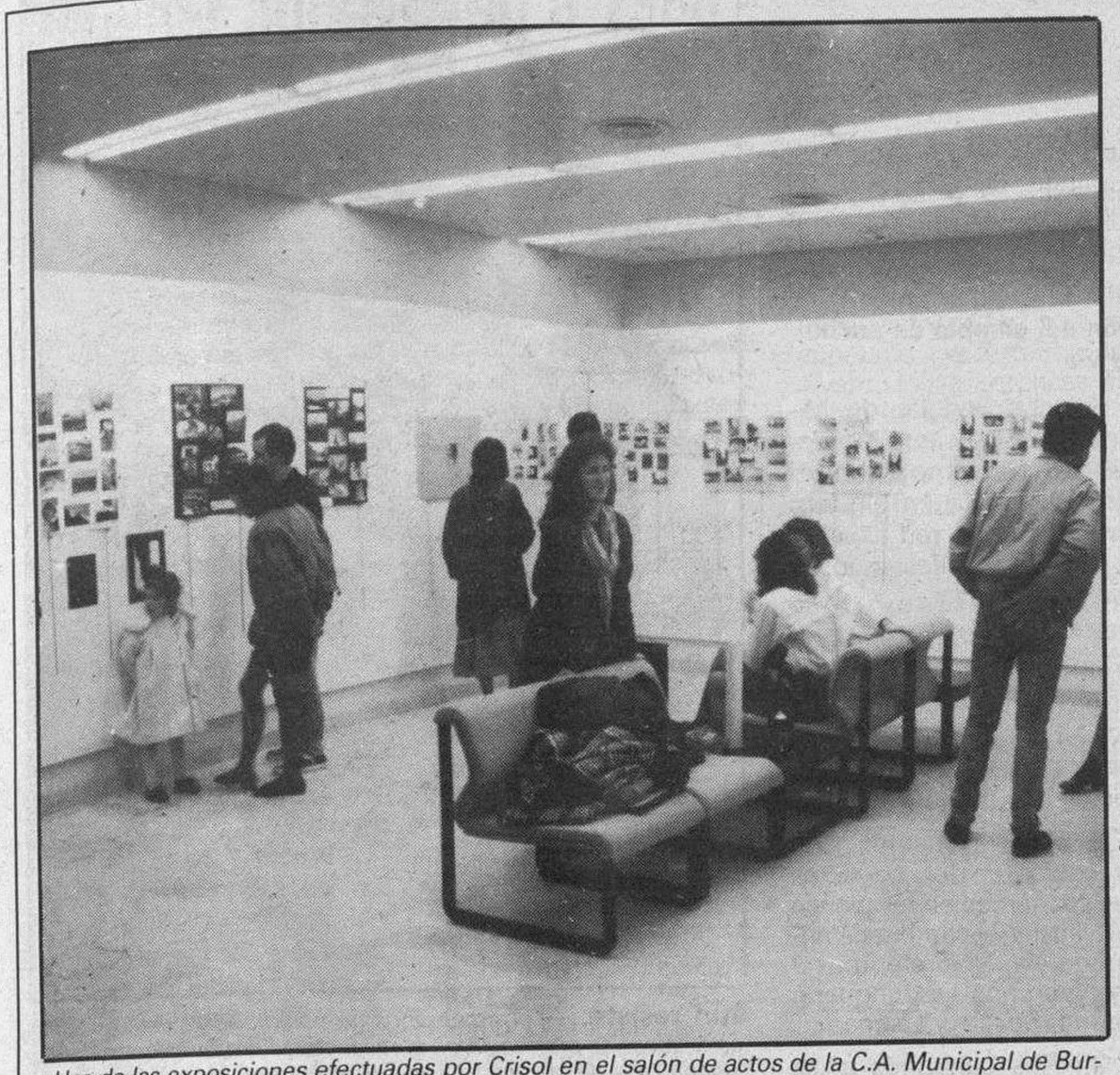

Una de las exposiciones efectuadas por Crisol en el salón de actos de la C.A. Municipal de Burgos en Villarcayo.

Resultados del «I Concurso de Artículos de Opinión sobre la Navidad», organizado por «Crisol»

Villarcayo (María Jesús Gutiérrez González).—La Asociación Cultural «Crisol», de Villarcayo, desea informar sobre los resultados del «I Concurso de Artículos de Opinión Navideños»

Para empezar lo más importante sería el nombre de los ganadores, que por pura casualidd coincide con el número de participantes:

1.° Con 21 puntos «Moto» (seudónimo), relato «Jamás supuse...» o «Crónica Amarga».

2.° Con 20 puntos, Yolanda Gutiérrez, carta titulada y dirigida a «La eterna Navidad».

3.° Con 17 puntos, María Isabel Ruiz Ceniceros, artículo «Para mí la Navidad es...».

4.° Con 11 puntos, Paulino López González, «Un turrón de Navidad con sabor a caridad».

5.° Con 5 puntos, Joaquín Cidad Pérez, la poesía «La Navidad tiene una I».

El jurado lo formaron seis miembros de la Asociación Crisol, votaron los artículos de uno a cinco puntos sin conocer el nombre del autor y tras una lectura detallada.

Los premios sorpresa consistieron en 3.000 pesetas, 2.000 y 1.000 pesetas a los tres primeros concursantes, y un pequeño detalle al cuarto y quinto.

Los participantes fueron en su mayoría de Villarcayo, alguno de Trespaderne y Sargentes de la Lora.

La finalidad del concurso planteada por Crisol, consistía en ofrecer una auténtica imagen de cómo se vive la Navidad en Burgos y su provincia. Expectativas saldadas por los cinco articulistas, que con sus escritos consiguieron dibujar un equilibrado mapa navideño: irónico-crítico, dulce-amistoso, realista-efectio, aventurero-nostálgico, poético-religioso.

Crisol quiere dar las gracias a las personas que compartieron sus pensamientos, deseos, penas, alegrías... reflejadas en los artículos; también aprovecha la ocasión para explicar que los regalos otorgados son simbólicos y no corresponden a la calidad de los autores, en próximos concursos espera contar con más medios económicos. Por último la Asociación anima y se solidariza con aquellos que creen y demuestran que la cultura la hacemos entre todos, sin límites ni clases de ningún tipo, lo demás resultaría pedantería.

Villarcayo: Más de ciento cincuenta horas con temperaturas máximas entre 1 y 2,8 grados bajo cero

Villarcayo (Juan Bravo de Castilla, cronista de las Viejas Merindades). — La despedida y entrada de año en la villa estuvo marcada por el signo de la meteorología adversa, con registro de temperaturas excesivamente bajas y unas nieblas intensas a lo largo de varios días que, por su cerrazón y persistencia, nada tenían que envidiar al tradicional «puré de guisantes», de la capital londinense.

Durante seis días consecutivos (desde el 30 de Diciembre hasta el momento de redactar esta crónica), las máximas anotadas en la estación meteorológica local han oscilado entre uno y 2,8 grados bajo cero. Las mínimas de esas fechas se situaron entre 7 grados negativos del último día del año y los 12,5 por debajo de los cero grados anotados con fecha 3 del corriente Enero.

El ambiente (en el aspecto meteorológico), ha sido propio de la época navideña, pero con un rigor extremado en lo que a bajas temperaturas se refiere. Habrá que consolarse pensando que todavía podíamos haber salido peor parados si este temporal de hielos (que ha estado propiciado por el anticiclón anclado desde hace unas cuantas fechas en las inmediaciones de la Península), nos hubiera sorprendido con tempero en las tierras o con un fuerte temporal de nieves.

De momento lo que hay que aceptar es que se está cumpliendo lo que dejó entrever la témpora de Santo Tomás en relación con las características del invierno, y que no eran otras que el predominio de los vientos desapacibles de componente Norte, con su secuela de fríos intensos, escasas precipitaciones y rigurosos hielos.

Es de anotar que algunos «hombres del tiempo», de la comarca de las Merindades ya nos habían informado del paso de los gansos salvajes en los últimos días del mes de Octubre, lo que hacía prever que la estación invernal iba a ser dura y prolongada, pues ya es sabido que esas aves migratorias tienen un instinto certero para barruntar los cambios de tiempo. Como generalmente, la «pasa» de los gansos hacia Castilla (en busca de sus cuarteles de invierno), la suelen efectuar a mediados de Noviembre, el adelanto de su viaje migratorio resultaba significativo, y es posible que estuviera relacionado con esta ola de frío que estamos soportando, incluso con el temporal de hielos que sufrimos a lo largo de la última decena de Noviembre, donde llegó a registrarse una temperatura mínima de 12,7 grados bajo cero.

Hemos cambiado impresiones con nuestro buen amigo «S-3», sobre predicciones meteorológicas, y nos dice que las nieves harán acto de presencia en la segunda quincena del corriente Enero. Y otro agricultor, aficionado a la observación de los fenómenos atmosféricos, también nos asegura, basándose en «Las Cabañuelas», que el mes de Febrero será muy desapacible, frío y destemplado. Como estamos afectados por el complejo de esta ola de hielos siberianos desearíamos que a los dos pronosticadores les saliera el vaticinio totalmente equivocado.

Hablando de temas del tiempo diremos que durante el pasado mes de Diciembre se recogieron en la villa 28,5 litros de agua de lluvia por metro cuadrado, en 13 días de precipitaciones. Se registraron 8 días de niebla y 14 heladas. Dominaron los vientos de componente Norte y Oeste. La temperatura máxima (10,2 grados), se anotó el día 4; la mínima (7,1 grados negativos), con fecha 16. La oscilación extrema mensual fue de 17,3 grados.

El último mes del año se caracterizó por un tiempo relativamente bonancible en su primera mitad, circunstancia favorable que aprovecharon los labradores para efectuar las labores de arada. Aunque las tierras no estaban en buenas condiciones, por la ausencia de lluvias (en los cuatro últimos meses del año solamente se registraron 80 litros de precipitación por metro cuadrado), esos trabajos, mal que bien, se fueron realizando, y han de resultar muy positivos con vistas a las futuras siembras de los cereales de ciclo corto en primavera.

Como punto final a este comentario diremos que el pasado año resultó anómalo en el aspecto agrometeorológico, pues a las bonancibles temperaturas de primavera siguió un verano irregular, con acusados vaivenes térmicos y frecuentes temporales de agua, que sirvieron para situar la precipitación total en torno a los setecientos cincuenta litros por metro cuadrado, lo que resulta aceptable en estas latitudes, teniendo en cuenta que el otoño fue seco y soleado.

Seguro Integral de Cereales

La Caja Rural de Burgos ha iniciado su segunda campaña de contratación del Seguro Integral de Cereales, que ofrece una serie de ventajas (descuentos y subvenciones), a los agricultores burgaleses.

Dentro del Plan 1988 están incluidos el trigo duro, trigo blando, cebada, avena, centeno y triticale.

Las subvenciones (hasta 2.800.000 pesetas) ascienden al 50 % (individual) y al 65 % (colectivo). Desde 5.600.000 pesetas, al 15 % (individual) y 30 % (colectivo).

La tasa de la comarca de las Merindades es de 2,02 para el trigo y triticale; 2,96 la cebada; 3,59 la avena y 3,03 el centeno.

El plazo de contratación del seguro finaliza el día 31 del actual Enero.

Las personas interesadas en una mayor información, pueden dirigirse a las oficinas de la Caja Rural, en Burgos, capital y provincia.

SUS RECIBOS DE LUZ, TELÉFONO Y COLEGIO ¡GRATIS!

sorteo Tarjeta Bancastilla

A.B.E. 16.717

Número Premiado

64.053

¡¡¡CONSIGA LA TARJETA SERVICIOS BANCASTILLA!!!

Con ella Vd. participa en los sorteos quincenales realizados ante Notario.

Podemos doblarle su nómina o pensión, pagarle sus recibos de luz, teléfono, colegios e impuestos, o pueden salirle gratis sus pagos de préstamos, Seguridad Social y carburante.

¡Infórmese!

BANCO DE CASTILLA

UNICO BANCO REGIONAL DE CASTILLA-LEON

EL TALLER DEL DUENDE

Empresa de regalo informal, solicita

REPRESENTANTE

INTRODUCIDO EN LA ZONA

Contactar en el teléfono de Madrid (91) 795 66 11 795 66 96

sm&b Por ampliación de su Red Comercial, precisa:

DELEGADO/A DE VENTAS

BURGOS Y PROVINCIA

Elevadas comisiones, liquidación mensual. Fuertes apoyos promocionales. Premios por consecución de objetivos.

Buscamos una persona con actitud muy positiva hacia la venta y puntúa el conocimiento o relación con el Centro de Enseñanza.

Los interesados en el puesto deberán escribir indicando datos personales, así como teléfono de contacto para mantener entrevista personal, reflejando la referencia PR-1 a: SM&B, Princesa, 25. 28008 MADRID

ENGLISH

M.C.D 2018

Las carrozas de la Cabalgata de Vitoria realizadas por mirandeses

Miranda de Ebro (Salvador Moneo). — Muy comentado ha sido el desfile de la Cabalgata de Reyes Magos que se celebró en Vitoria, principalmente por el gran esplendor y buen gusto de las carrozas que portaban a Sus Majestades de Oriente, que han sido realizadas por nuestros grandes carrocistas mirandeses, de gran fama en España. La carroza del Rey Melchor semejaba un palacio oriental; la de Gaspar, un reloj con un gran caracol y abejas y la carroza del Rey Baltasar, un gran trineo. Encima de la carroza, acompañando a los Reyes aparecieron un total de 600 niños vestidos a la usanza oriental, que contribuyeron a dar más alegría y colorido a esta gran Cabalgata.

El consejero de Fomento de la Junta de Castilla y León recibirá a la Comisión de Accesos al Hospital Comarcal

El consejero de Fomento de la Junta de Castilla y León, Jesús Posada, recibirá una representación de la Comisión de accesos al Hospital Comarcal «Santiago Apóstol», de Miranda de Ebro, el próximo día 11, para tratar del tema del paso elevado sobre la vía férrea en la carretera de Orón, gracias a las gestiones realizadas por la procuradora de las Cortes regionales y presidenta del ejecutivo local de Alianza Popular en Miranda de Ebro, doña Pilar Urzay.

Como se recordará, en nuestra ciudad funciona una Comisión para tratar de conseguir unos accesos seguros y adecuados al nuevo Hospital Comarcal, en la que están integrados partidos políticos y Asociaciones ciudadanas.

Mañana comienza un curso sobre Gestión Comercial

Mañana, lunes, día 9 de Enero, comenzará un curso sobre Gestión Comercial denominado «Cómo hacer rentable tu comercio», que durará hasta el día 20 de Enero. En él se estudiarán temas referentes al Comercio (ubicación, estudio de mercado, potencial de ventas, competencias, distribución en planta); inversión (instalación, stock, recursos, préstamos); beneficio (ventas, márgenes, gastos, resultados); umbral de rentabilidad, rotación y promoción y publicidad. Estas materias serán impartidas por el profesor de Marketing y asesor comercial, don Jesús Sánchez Rebollar, en horario de 7,30 a 10,00 de la noche, de lunes a viernes (totalizando 25 horas), en la Cámara Oficial de Comercio e Industria de Miranda de Ebro, entidad que organiza el curso.

Proyección de «La historia interminable»

La Concejalía de Promoción Cultural, siguiendo con el ciclo de cine infantil, patrocinado por el Ayuntamiento de Miranda, informa que la proyección de la película «La historia interminable», se llevará a cabo hoy, domingo, día 8, a las 12,00 del mediodía, en el Teatro Cinema.

Alianza Popular ante el plan del cambio de ancho de vía

Alianza Popular de Miranda de Ebro, ante los planes del Gobierno sobre el cambio de vía en algunos trayectos de la red española, quiere manifestar lo siguiente:

1.° Nos parece bien que se inicie un proceso de reforma técnica que nos va a facilitar la relación con otros medios de transporte europeo.

2.° Que no tenemos nada en contra de los trayectos que se marcan en los planes para iniciar el cambio de ancho de vía. Nos referimos a los itinerarios La Junquera, Madrid, Sevilla y Lisboa.

3.° Nos sumamos a las peticiones de la Junta de Castilla y León en el sentido de que, cuanto antes, se incluya en los planes de cambio de ancho de vía el trayecto Irún, Miranda de Ebro, Burgos, Valladolid, Oporto, con enlace en Lisboa.

4.° Pensamos que los planes actuales están olvidando una de las líneas de comunicación más importante y de más tradición entre París y la zona central de España.

5.° Este ferrocarril permitiría la unión entre las dos capitales económicas de Portugal y París, a través de ciudades de nuestra región, tales como Valladolid, Burgos y Miranda de Ebro, que se verían muy beneficiadas con este trazado.

6.° Aparte de las razones objetivas expuestas, un proyecto del tipo que se indica corregiría de algún modo la política discriminatoria que el actual Gobierno socialista ha tenido en relación con las comunicaciones ferroviarias de nuestra región (supresión de las líneas Santander-Mediterráneo y Valladolid-Ariza).

Diálogos callejeros

Emege

—Sin duda, el mejor regalo de Reyes lo han tenido los labradores don Juanito... daba gusto como llovía el viernes.

—Bueno, los labradores y los madrileños, que se les ha bajado la contaminación, que no es paja.

—Como tampoco lo es, esa noticia de que la Pili de la Tele, ha firmado un contrato de 1.800 kilos al Camús.

—Ya será algún bulo... porque la tienen tomada con la Miró.

—A mí no me diga nada, yo lo que he leído y después de lo del Gurruchaga, no me extraña que sea sea verdad... además dicen que la Pili y el Mario usan la misma manta de baño, así que...

—No tendrán para comprarse una para cada cual, digo yo.

—Que viven juntos cazuelo.

—Bueno, eso ocurre hasta en las mejores familias.

—Pero si es verdad lo del contrato ese, ya me contará usté.

—QUe se lo cuente el Ramallo, que es el que se entera de las cosas de la Pili.

—Pues mucha tela tiene que tener la Tele, «pa» que se puedan hacer esos contratos, tío.

—Y mientras, ya ve usté... mi pueblo sin teléfono.

—¿Para qué quieren teléfono en su pueblo, si no hay vecinos...?

—Por si nos da por volver, como ha ocurrido en otros pueblos...

—Usté no se marcha de Miranda, ni por un carro de duros.

—Pero puede haber otros que lo hagan, aunque sólo sea en verano.

—Además lo del teléfono, no tiene nada que ver con el Ente Público...

—Ya, lo decía porque siempre estamos igual, a unos les sobra el dinero y a otros...

—Como que los telefónicos no tienen pasta, macho... lo que pasa es que poner un teléfono en un pueblo sin gente es como echar agua en un cesto.

—Pues lo de los 1.800 millones, no sé donde los echarán...

—Cualquiera sabe...

—Eso digo yo.

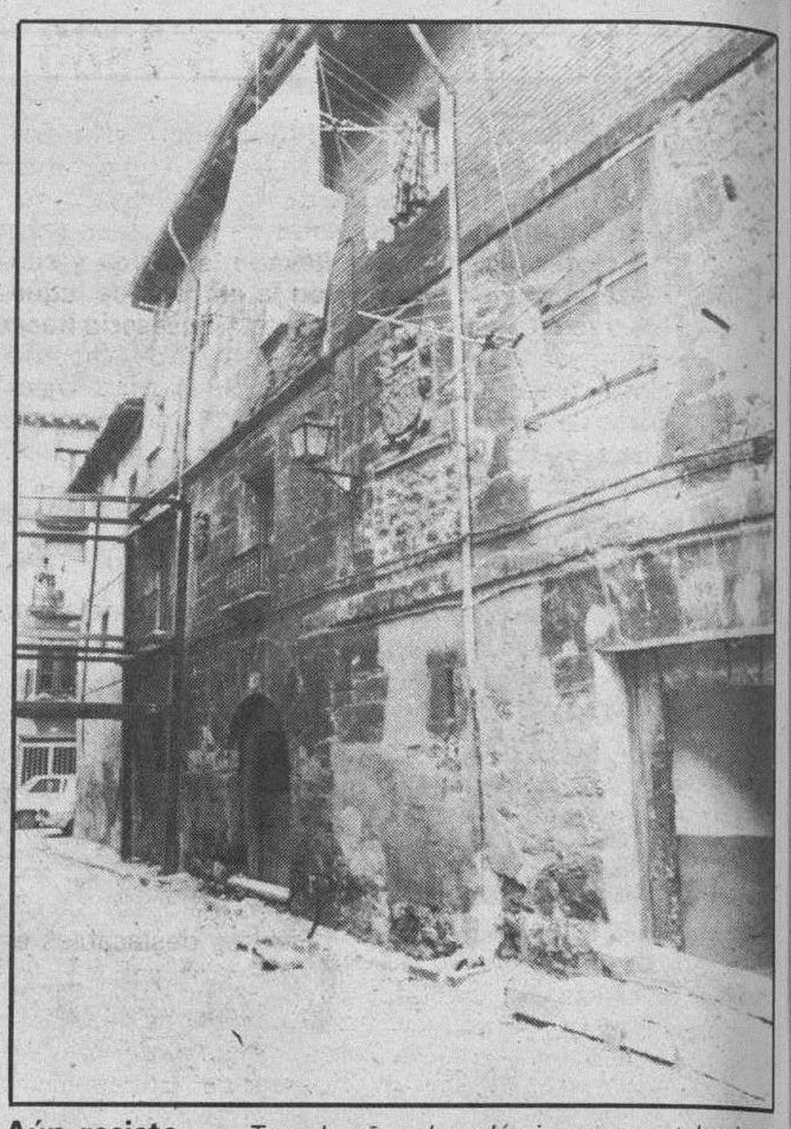

Aún resiste. — *Tras de años de polémicas y apuntalamiento, los técnicos se pronunciaron al respecto y la opinión fue que la blasonada casa de la calle de Las Escuelas, no tenía salvación, es decir, no podía ser restaurada debido a su avanzado deterioro y lo que procedía era su derribo. Ahora bien, se pretende desmontar la fachada, piedra a piedra, para volver a recompensarla en una nueva edificación. Pero de momento la casa sigue en pie, a la espera de la resolución final que puede producirse en los primeros compases de este año que acabamos de estrenar. —Foto Truchuelo.*

Cadena SER

6,00-7,00 Onda pesquera (programación). 7,00-8,45: Matinal SER (Informativo con tres desconexiones.— 7,20: Informativo local. 7,50: Informativo regional. 8,20: Informativo local). 8,45-9,00: Buenos días, Miranda (música). 9-9,10: Resumen matinal SER (informativo). 9,10-12,00: Hoy por hoy (magazine de Iñaki Gabilondo). 12,00-12,10: Informativo nacional y regional (informativo). 12,10-13,00: Miranda al mediodía (magazine local). 13,00-13,30: Lo mejor de la mañana (programación de Andrés Caparrós). 13,30-14,00: Miranda en lo mejor de la mañana (magazine local). 14,00-14,30: Informativo local (informativo). 14,30-15,00: Informativo nacional (informativo). 15,00-15,10: Informativo regional (informativo). 15,10-17,00: Sobremesa de Miranda (música). 17,00-19,00: A la tarde SER (magazine de Ramón Sánchez Ocaña). 19,00-19,10: Informativo regional (informativo). 19,10-20,00: A vueltas con la música (música). 20,00-20,30: Informativo nacional (informativo). 20,30-21,00: Club Deportivo (informativo deportivo nacional). 21,00-21,30: Informativo regional (informativo). 21,30-22,00: Angel Alvarez (música). 22,00-23,00: Las coplas de mi SER (música). 23,00-00,00: Hora 25 (informativo). 00,00-00,30: Hora 25, punto y aparte (entrevista). 00,30-2,30: La ventana indiscreta (programa de Julio César Iglesias). 2,30-6,00: De la noche a la mañana (programa de la noche). F.M.: 90.5. (Stereo). — 01,00: Los toros. 03,00: De la noche a la mañana. 06,00: Matinal SER. 08,45: Matinal SER Miranda. 09,05: Hoy por hoy (I. Gabilondo). 12,00: Informativo. 12,05: Miranda al mediodía. 13,00: Informativo. 13,05: Mediodía SER (A. Caparros). 13,30: Mediodía SER Miranda, (Lo mejor de la mañana). 14,00: Hora 14. Avance. 14,05: Hora Miranda. 14,15: Hora 14. Deportes Miranda. 14,30: Hora 14. Nacional e internacional. 15,00: Hora 14. Castilla-León. 15,05-22,00: Los 40 principales. 22,00: Informativo. 22,05: Las coplas de mi SER (Carlos Herrera). 23,00: Hora 25. Informativo.

«Imágenes para el recuerdo»

Miranda (S. M.).—El Instituto Municipal de la Historia (Fundación Municipal de Cultura-Ayuntamiento de Miranda) ha editado durante estos días el primer volumen de una publicación titulada «Imágenes para el recuerdo» dedicada a «Cien años con el Ebro». Como el título indica se tratan de fotografías que giran en torno al Ebro en el último siglo y que se distribuyen en varios apartados: La ciudad y el Ebro, el Puente de Carlos III, Una playa en el Ebro, El puente del Francés, El Puente de Hierro (Puente del Inglés), Los puentes del siglo XX, Las casas colgantes, la fuerza del río y deportes en el Ebro.

Ramón Ojeda San Miguel y Javier Vélez Chaurri, seleccionadores de las fotografías, abren el libro con estas palabras: «Con estas fotografías sobre el Ebro y su entorno, iniciamos la primera publicación de una serie que estará dedicada a conocer nuestra ciudad a través de diversos temas monográficos. El objetivo es mostrar las profundas transformaciones que han tenido lugar en Miranda de Ebro en el transcurso de un siglo. Con ello únicamente pretendemos avivar el recuerdo y a veces la nostalgia de muchos de nuestros conciudadanos, y además presentar una útil herramienta de trabajo para los futuros interesados en nuestro pasado».

En la fotografía, una de las estampas que recoge el libro «Imágenes para el recuerdo»-«Cien años con el Ebro».

M.C.D 2018

Melgar agradecido a 1988

Melgar de Fernamental (Segundo Martín Bartolomé).—Celebrado el AÑo Nuevo con el fervor religioso del día, agotada la Nochevieja con derroche de alegría en bailes de cotillón en salas y discotecas, y también llevada la ilusión y contento al mundo infantil con la entrega de juguetes y regalos de Reyes, es justo y necesario hacer un repaso reflexivo de aquellos hechos y acontecimientos más destacados habidos en el transcurso del año, en este caso de 1988, bisiesto, pero que por ello, no dejó de ser más bien generoso y prometedor para los melgarenses, salvo excepciones, que siempre las hay por nuestra condición de humanos.

Movimiento demográfico.—Durante 1988 ha habido 25 bautizados, 6 menos que en 1987; 11 matrimonios, 1 menos que el anterior; 31 defunciones, 10 más que en 1987.

El campo.—En relación a los cereales, a pesar de que las persistentes lluvias de primavera fueron propicias al desarrollo de las malas hierbas y también que el pedrisco ocasionó daños en ciertos pagos, la cosecha pudo estimarse como una de las buenas conocidas en esta región.

La sementera otoño-88, ha dejado mucho que desear; no se disponía de barbecho por estar casi toda la superficie sembrada y la falta de humedad no ha permitido hacerlo en verano-otoño para la buena siembra otoñal, y tampoco, para realizar una buena sementera tardía.

La horticultura, muy importante en esta población, no fue muy halagüeña en 1988; las persistentes lluvias en la primavera ocasionaron a este sector considerables perjuicios al no permitir hacer las posturas, y menos, normal desarrollo de las plantas. La cosecha, principalmente de pepinos, pimientos, tomates y otras especies de primavera-verano, pudo estimarse nula o muy escasa. Las heladas de noviembre cogió de sorpresa y ocasionó grandes daños en los productos que todavía estaban en las huertas.

La remolacha azucarera ha dado buenos resultados tanto en peso como en riqueza; pero existe psicosis en el cultivador a cómo se le va a pagar el tonelaje no contratado o amparado.

La ganadería lanar, ha contado con abundantes pastos, no teniendo que cuidarlas como en años atrás en primavera; por ello, ha sido más rentable al suprimir gastos.

Hechos destacables en la vida municipal:

Residencia de Ancianos.—Aprobado por el Miniterio de Educación y Ciencia y por el Consejo de Estado, la ampliación de fines de la Fundación «Rodríguez de Celis», pudiéndose, por tanto, adaptar el edificio del Patronato a Residencia de Ancianos.

Ahora, han de comenzarse las gestiones para adquirir ayudas y poder realizar las obras necesarias.

Centro de Salud.—Las obras de construcción del Centro han sido ya adjudicadas a Indeco, S.A. en 31 millones de pesetas. El plazo de ejecución es de 10 meses.

Mancomunidad recogida de basuras Odra-Pisuerga.—Esta Mancomunidad está formada por los Ayuntamientos de Arenillas de Ríopisuerga, Padilla de Abajo, Padilla de Arriba, Grijalba, Villasandino y Melgar de Fernamental, está previsto comience su funcionamiento en el mes de mayo. Ha sido adjudicado un camión compactador y setenta y cinco contenedores a la firma Automoba de Burgos.

Herencia de don Francisco Manrique.—Se ha firmado la testamentaría, habiendo correspondido a la Beneficiencia Municipal un tercio de los bienes de libre disposición, se respetará la voluntad de su madre destinando estos bienes a atenciones y necesidades de los beneficiarios de esta institución.

Vivero.—El pasado mes de noviembre, se han recuperado los terrenos del vivero, hasta entonces en poder de Obras Públicas y que fueron cedidos por el Ayuntamiento de Melgar para su uso en el año 1867.

Centro Ocupacional de Deficientes Psíquicos.—Este Centro comenzó a funcionar el día 2 de noviembre, las ayudas se reciben del INSERSO, iniciándose con trece beneficiarios de las zonas de Castrojeriz y Melgar.

Escuela Taller.—El día 2 de enero-89, se inauguró la Escuela Taller, esta se didicará a la enseñanza de construcción y su módulo inicial, es de quince alumnos, teniendo previsto aumentar éste si todo funciona bien.

Plaza del Corro.—Las obras de remodelación de esta plaza se adjudicarán en la primera decena de enero y el plazo para su ejecución será de diez meses, siendo intención del Ayuntamiento eliminar el transformador existente en ésta mediante su instalación subterránea.

Camping.—Las obras correspondientes a la primera fase están a punto de finalizarse; habiéndose comenzado la segunda fase.

Aparte de lo anterior en el orden municipal, se han realizado obras de mejora y ornato en el Santuario de la Virgen de «Zorita» que don Gregorio Alameda Andrés, párroco de Melgar, con su gran labor personal y colaboración que recibe de ciertos vecinos está transformando de forma maravillosa los aledaños y pradera para hacer este lugar lo más cómodo y agradable posible a cuantos le visitan.

También ha dotado al Altar Mayor de la parroquia melgarense de una estupenda alfombra.

Las Cajas de Ahorros Municipal y del Círculo han donado bancos para renovar los de la Plaza Mayor y otros lugares de la Villa.

Carretera N-120.—Las obras de mejora y ensanche de ésta van a poner a estos pueblos del Noroeste de la provincia en unas ventajosas condiciones de comunicación, y sin ninguna duda, a Melgar le favorecerá extraordinariamente por posibilitar un enlace fundamental con las regiones de Galicia, Asturias y Norte de Castilla-León.

La industria y comercio.—Este sector, no hace mucho de importancia local, en extrema atonía estos últimos años, parece dar síntomas de resurgimiento. Don Francisco-Javier Alonso Castillo, está realizando ya la explanación de terrenos para el montaje de una planta de fabricación de poliester que dará ocupación, en principio, de unos ocho a once trabajadores, con posibilidades de ir aumentando según la demanda del producto.

Acontecimientos destacables:

El 8 de mayo, Melgar fue marco del «Día de los Misioneros Burgaleses». Actos que tuvieron para esta Villa una extraordinaria resonancia por la brillantez que revistieron y la buena acogida dispensada a misioneros, familiares, jerarquías eclesiásticas y cuantos acudieron a Melgar, que se fueron expresando su agradecimiento por tan alta hospitalidad.

El 31 de julio, tuvo lugar el transcendental acto cultural con motivo de la presentación de las «Memorias del Padre Luis Martín», hijo de Melgar, que ocupó el alto cargo de general de la Compañía de Jesús, de cuyo acontecimiento se hizo eco en la Prensa.

Como difúsor local, deseo para todos que este año 1989, sea lleno de prosperidades, felicidad y paz.

Treviño, cosa juzgada

José María Codón
Cronista de Castilla Vieja

E tarde en tarde, ante la evidencia de la situación, viene coleando alguna noticia sobre el frustrado intento de segregación del Condado de Treviño y La Puebla.

Un gran centinela burgalés de la comarca, me comunicó la copia del discutido convenio. Días después un celoso diputado dio cuenta a nuestra corporación provincial, y se hizo pública la novedad.

Debemos estar alerta pero no aumentar polvaredas. El Condado de Treviño es la fuente de nuestra historia y de nuestra lengua. Los treviñanos aparecen ya entre los más fieles a Fernán González (Poema) y en la Puebla de Arganzón estaba la casa solariega del Cid y sus descendientes.

Razones: La más inmediata es la sentencia firme y ejecutiva del Tribunal Constitucional que rechazó incluso el referéndum solicitado.

Sentencia firme. Cosa Juzgada. Es un tema que proclama: «Noli me tangere» «A mayores», como se dice en Burgos, existen las siguientes razones:

Primera.—En el expediente administrativo incoado, según la legislación vigente se produjo el fallo rotundo de la Real Academia de la Historia de Madrid, no de Burgos, como se ha dicho, a favor de la burgalesía de ambos municipios interesados, el 3 de enero de 1942.

Segunda.—Al intentarse agregarse ambos municipios en 1981 despejando la inercia ambiene, los Colegios de Abogados y Procuradores recurrimos en la vía administrativa en la Contencioso Administrativa, de nuestra Audiencia y ante el Tribunal Supremo, dictándose sentencia en ambos pleitos, pero como eran dilatorias o interlocutorias y en el entretanto se ganó la del Tribunal Constitucional, plenamente satisfactoria, desistimos. De no haber recurrido los dos colegios posiblemente estaría consumada la segregación hace varios años.

Tercera.—Nuestro fundamento histórico es indiscutible. En el Siglo I Treviño pertenecía a Clunia (Burgos) y así siguió en los cambios de los pueblos posteriores a los romanos, hasta los condes dependientes de León y los independientes. Fernán González tiene una estatua en la Diputación de Vitoria encabezando a los condes soberanos de Castilla y Alava.

Después los municipios controvertidos, pertenecieron al Corregimiento de Villarcayo y al propio Ayuntamiento de Burgos, así como en otros períodos a la familia burgalesa de los Manrique.

Alfonso X prohibió en el fuero dado a Treviño, que éste se segregara de Castilla. Treviño no es un enclave, toda Alava pertenecía a Castilla salvo dos brevísimos períodos que fue ocupada por los navarros.

Por eso es el gran escritor alavés Guevara dijo de Vitoria en el siglo XVI dijo que era «la más bella ciudad de Castilla». Ahora está preciosa.

Moraleja: Sigamos amando a Alava.

Pero que los servicios provinciales estén siempre prestos, estableciendo delegaciones de hecho o de derecho en Miranda. Visitemos esta hermosa tierra ya que ese turismo sería un placer inteligente. Instituyamos el premio «Treviño» de temas adecuados para niños y adultos y publiquemos la historia de este rincón de las Merindades, que nunca será enclave.

En el convenio controvertido se habla de ¡la enseñanza del Euskera! como servicio a los treviñeses.

Siempre he sido un amante tenaz de esa interesante lengua. Hace unos meses me llamó a Madrid «Radio Cadena» para contender con los partidarios de los enclaves. Un muchacho de Treviño muy simpático me dijo: «Que el vascongalismo de Treviño se basaba en la lengua vascuence que allí se habla.

Inmediatamente le dije que si quería hablar un poco y me dijo que no sabía más que alguna palabra suelta. Como dicen todos los especialistas el euskera o huesquera es el lenguaje de Huesca y se llama así por el nombre de la comarca en que nació. Los juristas tienen que tener cuidado al hacer convenios de este tipo porque se puede caer en inconstitucionalidad o en disglosia.

Nos ha sorprendido que un corporativo haya dicho «que si los de Treviño votan el referéndum, pueden realizar la segregación».

Ni con la sentencia del T.C. ni con la declaración del Gobierno es posible.—Continuaremos.

cortefiel

Hoy, día 8, abrimos nuestros Centros de Moda de 12 a 8 ininterrumpidamente. No se pierda hoy el éxito de nuestra segunda rebaja.

M.C.D 2018

Siete accidentes de tráfico con dos muertos, a causa de las heladas en la comarca arandina

Aranda de Duero (Aurora Lazaro).— Durante la tarde y noche del día de Reyes y primeras horas del sábado, se han producido un total de 7 accidentes en las carreteras de la comarca arandina que han causado dos muertos, un herido grave y otros cuatro leves. Las placas de hielo en las calzadas parecen haber sido la causa principal de los siniestros.

Los accidentes comenzaron a producirse a partir de las 20,00 horas, cuando las calzadas de las diferentes carreteras empezaron a ponerse en muy mal estado debido a la formación de placas de hielo en los lugares más fríos o sombríos. Durante toda la mañana había estado lloviendo con bastante intensidad en toda la zona, provocando una leve subida de las temperaturas que propició el deshielo en muchos lugares, sin embargo, a mediodía el termómetro señalaba ya grados muy bajos mientras, casi imperceptiblemente, los bancos de hielo comenzaban nuevamente a aparecer y esta vez con mayor intensidad debido al agua caída. Por otra parte, la festividad del día hacía preveer una mayor intensidad de tráfico en las carreteras y la prudencia, una vez más, fue quizás olvidada.

El primer accidente de tráfico se producía a las 20,00 horas en el Km. 166,500 de la carretera Nacional 1, Madrid-Burgos, en el término municipal de Gumiel de Izán, al salirse de la calzada y volcar un camión francés, conducido por Veron Christophe Louis, de 21 años, que resultó leve. A continuación se producirían tres siniestros seguidos, uno de ellos saldado con un muerto. El primero, a las 20,25 horas en el Km. 6,100 de la carretera local Aranda de Duero-Sotillo de la Ribera, en el término municipal de La Aguilera, al salirse de la calzada el turismo matrícula BU-5703-D, conducido por Fernando Villarrubia Costalago, de 26 años, que resultó herido leve.

Cinco minutos más tarde, a las 20,30 y unos 100 metros más adelante dentro de la misma carretera, el turismo M-5241-DX, conducido por Miguel Angel Callejo Calvo, de 29 años, que resultó ileso, se salió también de la calzada, volcando. Petra Anta Quibes, de 28 años y ocupante de este vehículo resultó con heridas leves. Pero el accidente más grave se producía nuevamente en esta carretera comarcal, en el Km 10,250, término municipal de La Aguilera, al arrollar el camión Pegaso matrícula BU-0545-L al peatón Abundio Martínez Pascual, de 62 años, que resultó muerto. El conductor del camión, Pedro Pablo Casado Ovejero, de 25 años, resultó ileso.

A las 23,50 se producía el último accidente del Día de Reyes, en el Km. 17,600 de la carretera comarcal 111, Aranda de Duero-Salas de los Infantes, en el término municipal y travesía de Peñaranda de Duero, al salirse de la calzada y chocar contra una farola del alumbrado público el turismo BMW matrícula B-8271-EG, cuando circulaba en dirección a Aranda. El conductor, Carmelo Aguilera Moreno, de 33 años, salió ileso, pero un ocupante, Manuel Herrero Rodríguez, de 41, resultó con heridas leves.

En la mañana de ayer se volvían a repetir los accidentes, aunque esta vez cerca de la zona de Lerma, y concretamente a las 7,55 en el Km. 188,200 de la Nacional 1, en el término municipal de Fontioso, al salirse de la calzada el turismo matrícula BI-7388-Z, conducido por Ignacio Bilbao Gangoiti, de 53 años, que resultó ileso. Sin embargo, 5 minutos más tarde y aproximadamente en el mismo lugar, se contabilizaba un muerto en el accidente ocurrido al turismo matrícula M-4682-AK, que se salió de la calzada, volcando posteriormente. El conductor, Vicente Tricio Echeguren, de 72 años, fue la víctima, mientras que el otro ocupante, Manuela Catalina Gómez Rebolleda, de 66, resultó herida grave.

Un día «negro» para los destacamentos de tráfico de la Guardia Civil y para los familiares y amigos de los accidentados, precisamente en unas fechas tan entrañables como las navideñas. Por ello, desde esta página no nos cansaremos de aconsejar prudencia, que toda la que se tome será poca, y tomar conciencia del incremento de tráfico por las numerosas festividades y época invernal, que provoca un empeoramiento del firme de las carreteras.

Agenda

Farmacia de Guardia: La de D. Antonio Prada Mínguez, en calle Duero, s/n. Polígono Residencial.

Navidad en la Ribera

Torregalindo: Cabalgata de Reyes desde el Castillo

Aranda de Duero, (Aurora Lázaro).— Coletean ya los últimos actos navideños que durante varias jornadas han empapado la actualidad arandina y de su comarca. Hoy la protagonista es la Ribera, porque también ella, a pesar de su sencillez y silencio, está viva, y sus habitantes trabajan para mantener viejas tradiciones o crear otras nuevas; el misterio de Belén o la magia e ilusión de los Reyes Magos son excusas propicias. De todas las que probablemente se han producido pero no conseguido llegar a nuestros oídos, hemos recogido un ejemplo muy bello en Torregalindo y otros también interesantes en Cabañes de Esgueva y Cilleruelo de Abajo

Los Magos en su visita a los niños de Torregalindo. Foto Lara.

200 habitantes tiene Torregalindo, un pueblo al sur de Aranda. Lo que queda de su castillo es lo primero que aparece ante nuestros ojos tras la aventura de unas curvas más bien sinuosas que es necesario pasar. Las ruinas de ese castillo (otros dicen que fue Torre), son precisamente uno de los escenarios principales de la Cabalgata de Reyes que, desde hace tres años, organizan sus vecinos.

La Cabalgata es en realidad una escenificación completa del Misterio que aconteció en Belén, ya que comienzan representando el vagar de San José y la Virgen por el pueblo hasta que encuentran un humilde portal donde cobijarse, formando a continuación en la plaza un Belén Viviente de considerable belleza plástica. En lo alto de la colina sobre cuya ladera se extiende Torregalindo, unas enormes hogueras a los pies de las paredes del castillo rasgan la oscuridad. Y allí espera el séquito de los Reyes Magos la señal que desde el pueblo les enviarán para darles a conocer el nacimiento de Jesús y el momento de iniciar el descenso para adorarlo. Con antorchas y luces de colores el séquito baja en fila por las estrechas sendas poniendo en la negrura existente entre el rojo fuego del castillo y las luces de las casas del pueblo una especie de serpenteante guirnalda de estrellas.

Antes de llegar al Belén, la comitiva recoge a unos pastores que se calientan ante una hoguera y juntos se dirigen al Belén Viviente de la plaza, donde todos adorarán al Niño. A continuación, y entre villancicos, de una de las casas sale una carroza cargada de paquetes que los Reyes, a pesar de las inclemencias de la noche, repartirán con paciencia y buen humor, casa por casa. Son regalos deseados o pequeñas sorpresas que llenan de asombro y regocijo a grandes y chicos. Muchos de éstos, les acompañan incluso durante todo el recorrido para disfrutar de los dulces y caramelos que reparten continuamente.

Carmina, la maestra, fue la promotora de la idea, pero ésta no hubiese continuado sin la colaboración de todos los vecinos consiguiendo que cada año mejore un poco más en belleza plástica e interés, pues se cuidan más los trajes, el recorrido, los adornos y todos aquellos pequeños detalles que, sí dan mucho trabajo, pero también entretienen a una comunidad durante los largos y fríos días de invierno. Esta Navidad, se ha ocupado de casi todo la Asociación Cultural «Conde Galindo» creada el año pasado. Hoy, sus más de 30 componentes, al igual que en otros muchos pueblos de la comarca, buscan alternativas que lleven a sus habitantes algo de la cultura, deportes o entretenimientos que en las grandes ciudades, hasta sobra.

«Hacer la senda» en Cilleruelo de Abajo

Quizás los más mayores recuerden que, en su infancia, en la localidad donde vivían, si era muy humilde, Cabalgata de Reyes Magos a lo mejor no había, pero no por ello esa noche iba a dejar de celebrarse. Así que sustituían los grandes séquitos de pajes y reyes por otros más sencillos de paisanos que, con su mejor humor y disposición, salían en la fría noche a la calle para «hacer la senda».

En casi todos los pueblos de la comarca hay alguien que recuerda haber visto alguna vez «hacer la senda», pero actualmente existen muy pocos que siguen con la costumbre. Uno de ellos es Cilleruelo de Abajo. Aquí, la noche del 5 al 6 de enero, los jóvenes se arman de sacos y alpacas de paja que van esparciendo por las calles donde se dice que han pasado los Reyes Magos, formando poco a poco una senda amarilla bastante visible en medio de la oscuridad nocturna, como si de la estela luminosa de una estrella se tratase. La senda acabará en la iglesia, donde está colocado el Belén, y por el camino, por lo menos hace muchos años, a veces los más bromistas dejaban alguna que otra sorpresa en diversas casas de la localidad.

Hoy, esa ancestral costumbre que pone un poquitín de mal humor sobre todo a los alcaldes o alguaciles, se acompaña también de una Cabalgata de generosos Reyes que reparten los consabidos regalos por los distintos hogares.

18 años de Cabalgata en Cabañes de Esgueva

«Pinillos y Cabañes, Santibáñez y Bahabón, se juntaron una tarde para cazar un ratón». Eso dicen al menos algunos que era un famoso dicho de la zona, dando a entender que los cuatro pueblos, muy cercanos entre sí, tenían más bien una baja densidad de habitantes. Dejando aparte la broma, que además es también una exageración, hay que decir que muchas veces no cuenta el número de personas que participan en una cosa sino la disposición con que lo hacen. Y la disposición de los habitantes de Cabañes de Esgueva debe ser bastante buena, porque, a pesar del consabido éxodo sufrido en su población, sobre todo la más joven, desde hace 18 años, según su párroco, la sencilla Cabalgata de Reyes que realizan no ha faltado nunca a la cita con los más pequeños sobre todo.

18 años llevan los chicos y chicas de esta localidad poniéndose sus trajes, barbas y betún de Reyes Magos para llevar a los niños, casa por casa, aquellos regalos que, ilusionadamente, han pedido en sus cartas. Además, van cantando villancicos por las calles, y el día de Reyes presiden la Misa y hacen el ofertorio poniendo en el altar los consabidos oro, incienso y mirra. Algún año realizan también un Belén Viviente, y luego, van pidiendo por las casas el aguinaldo, otra gran costumbre casi perdida para despedir el día en buena armonía con una merendola.

Negro, muy negro estaba el Rey Mago Baltasar este año en Aranda. Sobre todo tenía negras cara y manos, porque la cabellera, (¿sería una peluca?) era una melena totalmente lisa y de un amarillo trigo resplandeciente. Durante la Cabalgata, ciertas personas intentaron convencerme de que el negro era artificial, producto de capas y capas de betún, (yo pienso mejor que era maquillaje sofisticado), y que debajo de tanta negrura se ocultaba el rostro de la concejala delegada de juventud Pilar García. No me lo acabé de creer porque pior más que miraba y miraba, no le encontraba parecido alguno, pero tuve que reconocer que este año el Rey Baltasar tenía un timbre de voz «sospechosamente» agudo.

M.C.D 2018

EMPIEZA EN FIESTA EL '89 POR

8.900 PTAS. AL MES

DURANTE EL PRIMER AÑO

FIESTA TRIP

Para empezar, Fiesta como el que más. Fiesta por completo.

- Motor 1.100 cm³. 5 velocidades.
- Llantas especiales y neumáticos 155/13.
- Tablero de instrumentos tipo Ghia.
- Cristales tintados.
- Asiento trasero abatible en dos tramos asimétricos.
- Lava-limpiaparabrisas trasero y luneta térmica **y radiocassette estéreo.**

1.073.000 Ptas.
(IVA y transporte incluídos)

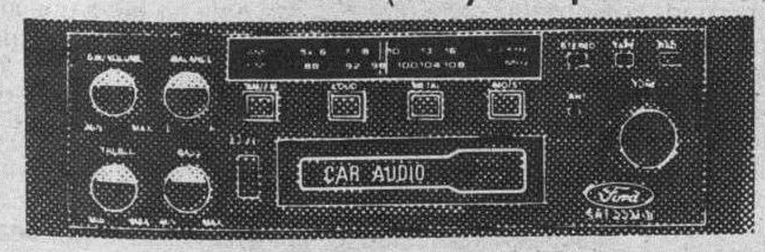

EMPEZAMOS BIEN

Esta financiación tan atractiva se extiende a toda la gama Fiesta. Desde el Super C hasta el XR2. Estas serían las cuotas correspondientes **a un Fiesta Super C, 1.1** (P.V.P. 989.000 Ptas.), dando una entrada de 329.000 Ptas. y financiándolo a 48 meses.

1.er Año	2º Año	3.er Año	4º Año
8.900 Ptas. al mes	19.191 Ptas. al mes	19.191 Ptas. al mes	19.191 Ptas. al mes

T.A.E. 14,80%

En resumen, serían 11 cuotas de 8.900 Ptas. al mes durante el primer año, más otras 33 cuotas de 19.191 Ptas. al mes los tres años siguientes. Cada mes de Julio la cuota es de 35.000 Ptas.

Así, el precio final del Fiesta Super C 1.1 financiado a cuatro años es de 1.212.903 Ptas.

Si deseas otro plan de financiación para tu Fiesta, ven a vernos. Tenemos planes alternativos superatractivos. Desde un 10% de entrada. Verás cómo a principio de año tu próximo coche cae en Fiesta.

Oferta válida para unidades en stock y matriculadas durante este mes.

A.B.E. F23/88

Red de Concesionarios

BURGOS
AUTOCID, S.A.
Ctra. Madrid-Irún, Km. 234,400

ARANDA DE DUERO
TALLERES MATEOS, S.A.
Polígono Industrial
Avda. de Luis Mateos - Parcela 16

MIRANDA DE EBRO
TALLERES AUTO-MIRANDA, S.A.
Ctra. Madrid-Irún, Km. 317

M.C.D 2018

La bandera de la Comunidad Europea ondea ya en el centro de Madrid

Madrid (Colpisa, por M.J.A.).— En el transcurso de una ceremonia sencilla, que contó con la asistencia del presidente de la Comisión Europea, Jacques Delors, acompañado de cinco miembros del Consejo de Comisarios, del alcalde de Madrid, Juan Barranco, el presidente de la Comunidad, Joaquín Leguina, y de los ministros de Asuntos Exteriores, Francisco Fernández Ordóñez; de Educación, Javier Solana; y de Agricultura, Carlos Romero; fue izada la bandera de la Comunidad Económica Europea en los jardines de la plaza del Descubrimiento de Madrid.

La enseña comunitaria, rodeada por las correspondientes a cada uno de los Estados europeos, ondeará durante el primer semestre del año, como símbolo de la capitalidad europea que desempeña la ciudad sede de la "cumbre" de jefes de Estado y de Gobierno que se celebrará el próximo mes de junio.

Jacques Delors, los comisarios europeos Frans Andriessen, Henning Christophersen, Jean Doudelinger, Manuel Marín y Abel Matutes y las autoridades españolas, entre las que se encontraban también el secretario de Estado para la CEE, Pedro Solbes, el representante permanente de España Carlos Westendorp y los embajadores de nuestro país en los países comunitarios, accedieron a pie del mástil escoltados por los maceros del Ayuntamiento madrileño.

Miembros de la Policía Municipal portaron las banderas de los diferentes países, en tanto que la enseña comunitaria era llevada por ujieres del Ayuntamiento madrileño. A la ceremonia de izar la bandera de la CEE siguió la interpretación de los himnos de España y de Europa, y de la Oda a la Alegría, cuarto movimiento de la Novena Sinfonía de Beethoven, secundada esta última por aplausos de los asistentes, y finalmente se soltaron palomas y cientos de globos, mientras los espectadores agitaban banderines comunitarios.

El alcalde de Madrid, Juan Barranco, pronunció unas breves palabras en las que destacó la importancia del momento, añadiendo que la ciudad se prepara para la Presidencia europea con ilusión y orgullo. "La consecución del progreso, de la paz y del entendimiento de los pueblos pasa por la unidad de Europa", manifestó.

El presidente de la Comisión Europea, por su parte, explicó que el acto de izar la bandera en una céntrica plaza proclama que "Madrid, que será en 1992 capital cultural europea, simboliza a partir de ahora y hasta el fin del mes de junio a toda la Europa de los ciudadanos".

Delors afirmó conocer "el compromiso de esta ciudad con la democracia, un valor que nos une a todos, y el coraje formidable que Madrid siempre puso en su defensa, así como el espíritu de resistencia que siempre le ha animado, tanto a comienzos del siglo XIX como en las horas más sombrías de la guerra civil".

"Vuestra ciudad mira, como toda la Comunidad, hacia 1992, que es para España y para toda Europa un gran objetivo —concluyó Delors— y vuestro país verá la celebración de los Juegos Olímpicos de Barcelona y la Celebración del V Centenario del Descubrimiento de América en Sevilla. Para toda Europa, 1992 es también el plazo que nos hemos fijado para eliminar nuestras fronteras e integrarnos en un mercado único económico y social. Estoy seguro de que Madrid, durante todos los años que precederán a 1992 hará todo lo necesario para triunfar en ese nuevo desafío y de que su proyección cultural alcanzará a todos los ciudadanos europeos".

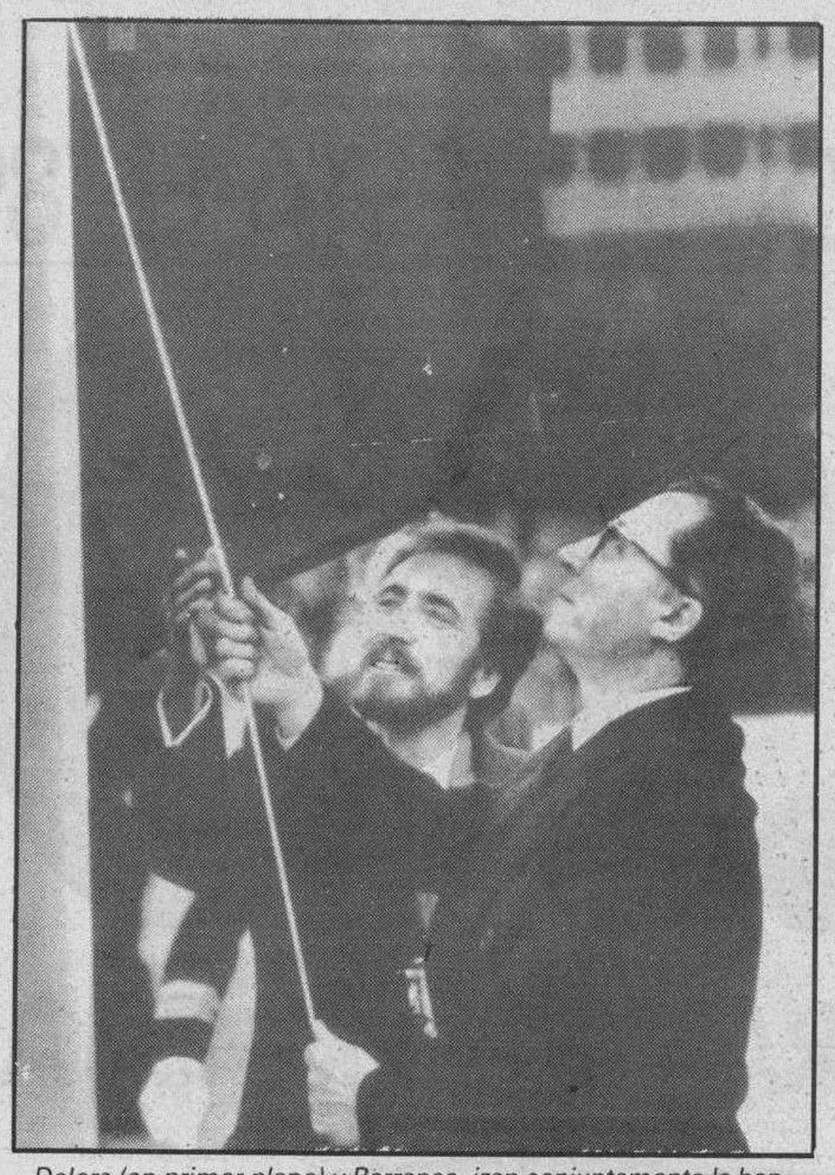

Delors (en primer plano) y Barranco, izan conjuntamente la bandera europea. Reuter-Efe.

Hoy, reunión con González

La jornada de trabajo que este domingo desarrollarán el Presidente del Gobierno español, Felipe González, y el de la Comisión Europea, Jacques Delors, acompañados de sus colaboradores, incluye una apretada agenda de trabajo. Según confirmaron los comisarios Frans Andriessen y Henning Christophersen, en un encuentro con periodistas españoles, el temario a abordar abarca desde la Europa social a las etapas para la consecución de la unión monetaria, pasando por las relaciones exteriores y las discrepancias surgidas en el seno del GATT o la "herencia" directa del Consejo Europeo de Rodas (audiovisual, medio ambiente), sin olvidar la puesta en marcha de la nueva política de fondos estructurales y los asuntos agrícolas.

La guerra comercial con Estados Unidos, desatada a raíz de la prohibición comunitaria de importar carne tratada con hormonas, es, a juicio de la Comunidad, apenas un escarceo del grave problema que se apunta para el caso de que las negociaciones en el marco del GATT no puedan ser desbloqueadas en la reunión de Ginebra del próximo mes de abril. Según Frans Andriessen, recién nombrado comisario de Relaciones Exteriores y Política Comercial, la posición comunitaria ante la represalia adoptada por Estados Unidos en lo que ya se conoce como "guerra de las hormonas" se decidirá en el Consejo de Asuntos Generales del próximo día 23, pero ya puede intuirse que, pese a las divergencias surgidas entre Estados miembros, ser una postura "firme y flexible". "Las medidas unilaterales por parte de Estados Unidos —según Andriessen— no son aceptables, pero habría que evitar que se produzca una escalada del conflicto".

Pero la preocupación mayor del recién designado Comisario para los asuntos comerciales trasciende de la actual batalla comercial con los Estados Unidos. En su opinión, uno de los más graves temas de la Presidencia comunitaria española es lograr el desbloqueo de las negociaciones en el marco del GATT, que, tras el fracaso de la reunión de Montreal, se reanudarán en abril en Ginebra. El gran obstáculo sigue siendo la política agrícola de la Comunidad, que los Estados Unidos califican de fuertemente proteccionista. "Pero son todos los grandes interlocutores agrícolas los que tienen que hacer un esfuerzo —dijo Andriessen— y no se le puede pedir solamente a la Comunidad Europea todo el sacrificio. No puedo entender, y nunca he encontrado ningún país salvo Estados Unidos que lo comprenda tampoco, que la ley comercial americana pueda entenderse en el marco multilateral del GATT". Desde su óptica de principal importador agrícola del mundo, y primera potencia comercial mundial, la Europa de los doce rechaza las represalias bilaterales de los Estados Unidos y también el desarme unilateral de una política agraria que es el soporte económico de muchos millones de familias.

El Comisario Christophersen, por su parte, respondió a preguntas de los periodistas que el plazo del 30 de marzo próximo para la presentación de programas en el marco de la reforma de los fondos estructurales no tendrá prórroga, y que su cumplimiento estricto beneficia a todos.

La reforma de los fondos estructurales comunitarios impone a los Estados —España entre ellos— la presentación de programas de inversión a cinco años antes de que concluya el primer trimestre de 1989. "Respetar las fechas es esencial —explicó Christophersen— porque el procedimiento a seguir es largo, y no estará concluído mucho antes de finales de año. Los créditos decaen al final del ejercicio, y es interés de todas las partes que esos recursos económicos puedan ser utilizados". El comisario Christophersen agregó, sin embargo, que el plazo establecido para las propuestas no debe suponer dificultades. "Se trata de trazar las grandes líneas, un marco global de los proyectos —matizó— y en la discusión posterior se descenderá al detalle concreto".

España, Siglo XXI

La tele, aliada de Felipe

Graciano Palomo Cuesta

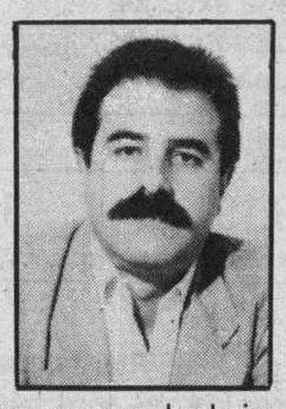

LOS Reyes han dejado en los zapatos sevillanos del presidente alguna idea sobre qué hacer con el difícil cuadro político-económico-social que se le presenta en 1989, año electoral por excelencia; los soberanos gallegos han regalado al viejo «león de Villalba» —Manuel Fraga— ambiciones recientes para emprender su última andadura política de la mano de jóvenes compañeros de viaje, todos a una como en Fuenteovejuna; y a don Adolfo Suárez nuevos brebajes «made in Avila» para decir una cosa y hacer otra bien distinta, eso sí, con gracia y andares al más puro estilo Indiana Jones. ¡Qué guspos están!

Por de pronto, el próximo Consejo de ministros será testigo de la decapitación más esperada, pública y justa que los años de la transición política recuerdan: doña Pilar Miró se va a su casa en medio de una pita generalizada, realizada por un pueblo que detesta la corrupción, la incompetencia y la chulería. Su permanencia en un cargo público de tanta transcendencia como RTVE después de haberse confirmado el escándalo de las «braguitas» no tiene parangón en la historia civilizada y democrática de Europa.

El propio Felipe González ha intentado protegerla contra viento y marea —don Felipe nunca abandona a un buen amigo—, y por eso ha estado intentando ganar tiempo para que la gente se olvidase del escabroso tema. Además, buscar un sustituto que garantice en la «caja tonta» lo que el gobierno de turno quiere tener garantizado, es decir, partidismo informativo, sumisión al Poder, escasa capacidad de crítica, y hasta mediocridad infinita, no resulta fácil y barato en los tiempos que corren. Nombres circulan muchos como candidatos al Ente —Julián Santamaría, Cándido Velázquez, Alfonso S. Palomares, Paco Virseda— pero el propio presidente ha dicho a sus íntimos que la cuestión del nombre sólo se desvelará definitivamente el día 13.

Independientemente de la persona concreta elegida por los dioses socialistas para manejar RTVE, lo cierto es que el Gobierno tiene en televisión su arma más poderosa para voler a ganar las elecciones. Perdido ya todo vestigio de virginidad política; acabados y enterrados los cien años de honradez; confundidos los mensajes y los vectores políticos, al partido socialista sólo le quedan dos armas —aunque poderosas— para mantenerse en su querido poder: la televisión pública y monopolística y la propia oposición política hoy conviviente y durmiente en el arco parlamentario. Y en este terreno vamos a ser testigos en los próximos meses de alardes en el alambre que debería inmortalizar Ouka Lelé.

El salto de don Manuel

Ahí le tienen ustedes, señoras y señores, todo orondo y feliz con su nuevo invento que ellos llaman pomposamente «refundación». El Fraga de ayer y de hoy y el del futuro acompañado de una cohorte de fracasados políticos tratando de dar la vuelta a la bolita de la fortuna.

¡Pero hombre, señor Fraga!, usted sabe cuánto cariño personal siento por su persona, que no por sus proyectos, pero es que carece usted del más elemental sentido político y del olfato más imprescindible para moverse en esa jaula de las fieras. Siempre he creído, y así se lo he expresado personalmente en múltiples ocasiones, que a usted lo que le ha faltado para ser primer ministro es algo sustancial en un régimen democrático: los votos, el fervor popular. Ha trabajado usted denodadamente —se lo reconozco— por cambiar la piel política de España, sin percatarse de que esa piel nueva, joven y distinta usted no la podría comprender nunca, porque hace tiempo que su tren pasó por la vía o mejor, chifló en los altozanos. Y nadie hace cambiar en estos tiempos el rumbo de la Historia.

Ahora se presenta usted acompañado de saltibanquis carentes de base y sin apoyo social ni electoral, como si por estas tierras fuese igual valor y precio y coronásemos rey a cualquier burócrata crecido entre los pechos flácidos de la pequeña conspiración. Usted, don Manuel, es de los pocos que puede ayudar al señor González para que en este país no haya una alternativa europea, moderna, capaz y real. Su responsabilidad tendrá ante los españoles.

Las nieves de enero nos han reglado también a un Suárez distinto en el discurso aunque manido en la forma. Tan feliz está el de Avila con su encuesta del CIS —casi 90 escaños da la muestra al Duque— que hace discursos radicales en el Parlamento— por vez primera con talento y brillantez mientras sus huestes pactan con la derecha allí donde haya algo que sacar: Canarias, Zamora, Valladolid, etc...

La Internacional Liberal hace milagros «urbi et orbi»; pero yo me pregunto si cuando suceda lo que tiene que suceder, Adolfo Suárez podrá transfigurarse en el monte del Poder y podrá acoger en su seno a ecologistas, excolmulgados, liberales, reaccionarios, santos y prostitutas. Todos juntos y revueltos. Asistiremos a una versión inédita del milagro de Santa Teresa.

De elecciones generales, ¿qué? Pues las últimas quinielas apuestan al mes de octubre en el mismo ticket que las gallegas. Y rumores no faltan: la dimisión irrevocable de Carlos Solchaga. Fundamento hay.

M.C.D 2018

Carrillo irá en solitario a las elecciones europeas

Madrid (Efe).—El Partido de los Trabajadores Españoles, (PTE), está dispuesto a acudir en solitario a las elecciones europeas de junio próximo, según el informe presentado ayer por su presidente, Santiago Carrillo, al pleno del comité central de esta formación.

La asistencia del PTE en solitario a las elecciones se debe, según Carrillo, a las «escasas posibilidades» de lograr la reunificación de todos los comunistas: «no es tanto que nosotros renunciemos a la unidad, sino que con la actual dirección del PCE es imposible», añadió el dirigente comunista.

El presidente del PTE criticó el congreso de unidad que el 14 de enero celebrarán el PCE y el PCPE, por considerarlo «una ficción» y señaló que en el proceso de unidad no han participado las bases de ambos partidos, sino que el acuerdo se ha tomado en la cúpula de las dos organizaciones.

Carrillo destacó la necesidad de dar «un referente político» a la unidad de acción demostrada por los sindicatos en la huelga general, lo que se lograría, a su juicio «con la cooperación de comunistas y auténticos socialistas, que constituyen las fuerzas básicas de la izquierda real», pero rechazó que la coalición Izquierda Unida sea un proyecto de progreso.

El dirigente del PTE acusó a Felipe González de no tener «voluntad negociadora» en sus conversaciones con los sindicatos y se mostró contrario a anticipar las elecciones generales, porque ello supondría que los sindicatos «podrían verse forzados a salir de su espacio natural» y «producir un desequilibrio en el sistema democrático».

Unidad en Euskadi

Bilbao (Efe).—El Partido Comunista de Euskadi (PCE-EPK) y el Partido Comunista de los Pueblos de España (PCPE) iniciaron ayer formalmente su proceso de unidad en una sola fuerza política, bajo las primeras siglas, en un congreso extraordinario celebrado ayer en Bilbao.

Este congreso tendrá su continuación el próximo 28 de enero, fecha en la que se producirá la integración del Partido Comunista Vasco (PCV) -producto de una escisión del PCPE-, cuyos dirigentes mostraron ayer su «reconocimiento» a este proceso de unidad.

El documento aprobado ayer por el PCE-EPK y el PCPE precisa que este proceso iniciado en Euskadi para la unidad orgánica en torno a las siglas del PCE, «patrimonio de todos los comunistas», deberá enmarcarse en el que tenga lugar en el ámbito estatal, de acuerdo con sus mismos ritmos y normas.

Construir una «alternativa real de la izquierda» en Euskadi, en torno al proyecto de Izquierda Unida, es el objetivo unitario expresado ayer por el PCE-EPK y el PCPE.

En su documento de unidad, estos partidos defienden una «solución política» a la actual situación de violencia en el País Vasco, «implicando a todos los sectores políticos y sociales, incluyendo a aquellos que legitiman el derecho a la lucha armada, pues nadie puede arrogarse la exclusiva de representar a nuestro pueblo».

El derecho de autodeterminación de Euskadi, la abolición de la Ley Antiterrorista y la defensa y desarrollo de la empresa pública como motor económico, son otras de las propuestas en torno a las cuales se ha producido la «unidad de acción» de los comunistas vascos.

Como características específicas de la situación política en Euskadi, el documento de unidad cita el «desmantelamiento industrial, pesquero y agropecuario», así como las «insuficiencias en cuanto a la capacidad política del Gobierno autónomo», y el problema de la violencia.

«En este marco -agrega el documento- la estrategia orientada a la recomposición de la izquierda, aglutinando a los sectores sociales progresistas de nuestra comunidad en torno a propuestas alternativas, es particularmente necesaria hoy en Euskadi».

Congreso de Extremadura

El Partido Comunista de Extremadura (PCEX) y el Partido Comunista de los Pueblos de España (PCPE) no han formado hoy un partido único en Extremadura bajo las primeras siglas al no presentarse el PCPE al congreso celebrado ayer en Mérida.

El congreso, que debatió el documento de Unidad Comunista enviado desde Madrid, no contó con la presencia de miembros del PCPE en Extremadura. Del PCE hubo representantes de todas las agrupaciones locales.

El secretario regional del PCE, Manuel Parejo, afirmó que «no ve a corto plazo la unidad comunista en Extremadura», y subrayó que «los obstáculos los plantean, a nivel personal, los miembros de la dirección regional del PCPE».

Parejo definió el documento de unidad como «el más propicio para la unificación, ya que amalgama intereses de todos los comunistas más o menos radicales y más o menos veteranos».

El documento de unidad defiende tres vias de acción: la lucha por la paz y el desarme, el proyecto europeo y el desarrollo de IU para transformar la sociedad.

Fraga invita a Suárez a integrarse en su proyecto político

Murcia (Efe).—El fundador de Alianza Popular, Manuel Fraga, aseguró ayer en Murcia que no considera «desorbitado» que el ex-presidente del Gobierno Adolfo Suárez participe en el «proyecto renovado» que él ha emprendido en AP.

Fraga, que ayer inició en Murcia una gira que le llevará en los próximos días a Alicante y Valencia, explicó en rueda de Prensa que ofreció por carta al presidente del Centro Democrático y Social (CDS) el diálogo, y que está pendiente de que Suárez responda a su misiva.

El candidato a la presidencia de AP rehusó dar a conocer nombres de personalidades que pueden sumarse a su proyecto, aunque explicó que en breve se sumarán a este «líderes sindicalistas conocidos» y otros personajes, «muchos de ellos jóvenes, pues la embocadura va a ser muy ancha».

Sin citarlos, y en respuesta a una pregunta, Fraga se refirió a la presencia en la Comisión Ejecutiva que resulte elegida en el próximo congreso de AP «de dos personas que están sentados en esta mesa», el portavoz de AP en el Congreso, Juan Ramón Calero, y el diputado Federico Trillo-Figueroa.

Refiriendose a los partidos nacionalistas vascos y catalanes dijo que AP no emprenderá un proyecto de federación de partidos ni otras técnicas de coaliciones, aunque dijo que «en cada región se aplicarán soluciones diferentes».

Agregó sobre los nacionalismos que «no vamos a cerrar el paso a nada ni a nadie que acepte la Constitución y esté en contra de la violencia».

Manuel Fraga aseguró que la construcción de partidos políticos importantes es siempre consecuencia de «procesos largos y esforzados» y, sobre el cambio de denominación de AP, dijo que «las denominaciones «popular» y «social» son las palabras fundamentales y claves a mantener en cualquier nombre futuro de AP».

Acerca de si AP está preparada para hacer frente a unas elecciones generales, Fraga dijo que «he estado dos años apartado de la vida interna del partido y a mi regreso me ha sorprendido la ilusión renovada de los militantes».

Sobre el futuro de Antonio Hernández Mancha, actual presidente de AP, Fraga aseguró que sobre éste «se están haciendo especulaciones lamentables» y agregó que «en el partido va a ser lo que él quiera».

Por último, se reafirmó en su opinión de que a Antonio Tejero y Jaime Milans, ex-militares condenados por el intento de golpe de Estado del 23-F, «hay que darles el indulto si ellos lo piden», y consideró que el golpe no tuvo derramamiento de sangre ni consecuencias políticas importantes.

Métase el Sol de España en el bolsillo

TORREVIEJA invierte

GRAN OFERTA DE PROMOCION: amueblamos su apartamento ¡COMPLETAMENTE GRATIS!

Escápese! Venga a TORREVIEJA
Descanse en el viaje: nosotros le llevamos completamente gratis hasta el hotel, y ya por la mañana abra de par en par los ojos, su ventana y su corazón.
Al frente un vibrante mar turquesa y un limpio cielo azul.
Y en medio, la playa, amplia y dorada. Bullicio de chicos, algarabía de gran alegría. Canto de gaviotas.
¡Asómese a la vida!

Hoy en dia, la inversión más rentable

CAJA de PROMOCIONES COSTA BLANCA
PROMOCION CONSTRUCCION Y VENTA INMOBILIARIA
C/ Vitoria nº 17 Edificio "Edincor" Oficina 308 Telfs. (947) 26 39 98 y 26 39 99 09004 Burgos

¿DESEA QUE SU NEGOCIO GENERE BENEFICIOS AÑO TRAS AÑO?

- OBTENGA UN MAYOR RENDIMIENTO DE SUS EMPLEADOS
- ESTE SIEMPRE PREPARADO PARA COMPETIR
- VEA, AL FINAL DE CADA MES, SUS OBJETIVOS REALIZADOS

Ahora puede conseguirlo, con
CURSO BASICO DE VENTAS
Una verdadera herramienta de trabajo
Se lo presenta CURSOS SOMA ¡¡INFORMESE!!
C/. Santander, 6, 1.º - Izda. Telfs. 26 94 51 — 26 98 75

INTEGRATE EN
PROSEGUR
...porque la seguridad de los demás es tu seguridad.

La 1.ª compañía de seguridad, selecciona jóvenes para formarlos e integrarlos en nuestra empresa. Excelente remuneración y posibilidades de promoción.

El proceso de selección se realizará en Madrid.

Requisitos:
- Edad entre 18 y 24 años
- 1,80 m. de estatura mínima
- Título de Graduado escolar
- Libre del servicio militar

Visítanos o escríbenos
PROSEGUR COMPAÑIA DE SEGURIDAD, S.A.
Pl. Alonso Martínez, 8
09003 BURGOS Tel. 26 70 34

Autorizada por D.S.E. nº 112 de fecha 22-7-76
INEM GOYA 6.952

EMPRESA EN EXPANSION, LICENCIADA DE MULTINACIONAL, ESPECIALIZADA EN TRATAMIENTO DE LIQUIDOS, PRECISA PARA CADA AUTONOMIA O PROVINCIA:
REPRESENTANTE A COMISION
- Agente libre o empresa, introducido en la venta de bombas, valvulería, filtros o similar, para industrias de bebidas, alimentación, industria química, aguas minerales, etc.
- Formación por parte de la empresa.

INTERESADOS, enviar curriculum vitae a la mayor brevedad al Apartado de Correos n.º 2.497 de Madrid

IMPORTANTE GRUPO DE EMPRESAS dedicado al suministro de materiales para la construcción de industrias productoras de energía, productos alimenticios y equipos mecánicos,
PRECISA
JEFE DE CONTABILIDAD
Y
RESPONSABLE DEPARTAMENTO FINANCIERO
para sus Oficinas en Alcalá de Henares

DESEAMOS PARA AMBOS PUESTOS:
- Personas con capacidad de asimilación, que ofrezcan futuro y posibilidad de escalar puestos mayores.
- Edad de 18 a 30 años.
- No es imprescindible experiencia ni titulación.

OFRECEMOS:
- Formación a cargo de nuestro Grupo, suficiente para optar a puestos de responsabilidad.
- Ingresos suficientes para resolver su problema económico, acomodándose a sus pretensiones y así dejar libre el entusiasmo por el trabajo.
- Confortables oficinas y ambiente de trabajo.

Interesados escribir, con datos personales y «curriculum vitae» a: ALAS BATES, Avda. del Cid, 14, 3.º. 09005 BURGOS. Referencia: Grupo de Empresas

M.C.D 2018

GRANDES
Rebajas

MAÑANA, lunes, comenzamos...

Confección... Punto... Tejidos... Hogar

SURTIDOS EXTRAORDINARIOS y... PRECIOS SENSACIONALES
de todo lo MEJOR

MUJER

Faldas varios modelos	990 Pts.
Pantalones fantasía	1.900 »
Cazadoras gran moda	5.900 »
Gabardinas forro invierno	3.900 »
Blusas juveniles	1.900 »
Jersey camisero	990 »
Bata lencería pirineo	1.900 »
Pijamas lencería raso	2.900 »
Americanas varios modelos	1.900 »
Guantes angora gran colorido	275 »

HOMBRE

Camisas vestir poliester algodón	790 »
Camisas rayas y cuadros	990 »
Jerseys gran fantasía	1.900 »
Polo angora gran calidad	1.900 »
Batín casa cuadros	990 »
Chaqueta punto colores lisos	990 »
Gabardinas actuales	6.900 »
Anorach relleno pluma	4.900 »
Pijamas poliester algodón	990 »

NIÑOS

Pantalones vaqueros	590 »
Cazadoras aviador	2.900 »
Jerseys punto	490 »
Batas niña Pirineo (dos batas)	790 »
Faldas vaquero y pana	990 »
Pijamas calidad	890 »
Conjuntos pantalón y camisas lana	1.690 »
Medias sport (tres pares)	100 »

Todo lo del Hogar... ALFOMBRAS-CORTINAS
MANTAS-EDREDONES-TOALLAS-JUEGOS CAMA...

Las REBAJAS de prestigio más esperadas...

¡COMPRE Y... AHORRE MAS QUE NUNCA!

TEXTILES
MARIN

Vitoria, 17 y 171

Los partidos vascos consideran crucial el pacto contra la violencia

Vitoria (Javier Vigalondo, Efe).—Todos los representantes políticos que el 12 de enero de 1988 firmaron el «Acuerdo para la Normalización y Pacificación de Euskadi», excepto Eusko Alkartasuna, han recalcado, en una encuesta realizada por Efe, que este texto ha constituído un hito en la vida política y social del País Vasco.

Txiki Benegas, que firmó el acuerdo cuando ostentaba la secretaría general del PSE-PSOE, afirmó que éste «ha sido uno de los hechos más sobresalientes de la política vasca en los últimos años».

Para el dirigente socialista el primero de los resultados positivos del acuerdo ha sido «la firme voluntad expresada por los representantes de la inmensa mayoría del pueblo vasco de que nada que afecte a la soberanía popular puede ser negociado con los terroristas».

Xabier Arzalluz, que estampó su firma como representante del PNV, ha señalado que los frutos del pacto han sido «mucho mayores» de los que se esperaban el 12 de enero del pasado año.

«El acuerdo tuvo una doble cara —afirmó Arzalluz—. La primera no fue entendida, y eso era previsible, pero es cierto que exasperó al mundo de ETA y HB, porque tuvieron conciencia de algo muy temido por ellos: quedarse solos. Este hecho tenía más fuerza en cuanto que ese quedarse solos fuera haciéndose una realidad social y no solamente una cumbre de partidos».

A las diferentes consideraciones sobre la bondad del acuerdo entre los partidos vascos, el que representó a Euskadiko Ezkerra, su secretario general Kepa Aulestia, une el especial significado que tuvo en la determinación de las formaciones políticas ante un fenómeno como el terrorista.

«Aquel acuerdo significó por fin la constitución de un bloque democrático frente a la violencia, derivado tanto del carácter y de la representatividad de los firmantes como del contenido del propio documento», aseguró Aulestia.

Julen Guimón, que suscribió el documento en representación de Alianza Popular, destacó que desde hace un año, y gracias al acuerdo político que se alcanzó, se culminó «un proceso social de convergencia de las fuerzas democráticas vascas en respuesta a la violencia organizada del terrorismo».

«Desde entonces —añadió Guimón— se ha unificado el lenguaje, haciéndose más rotundo, claro e incondicional. La respuesta social al terrorismo ha cobrado nueva fuerza y cohesión, con el consiguiente aislamiento de la minoría que apoya a ETA».

Para el dirigente vasco del CDS, Alfredo Marco Tabar, el acuerdo ha sido ratificado durante todo el año que lleva en vigencia.

«Lo ha sido, con rotundidad, durante todo el año en cuantas manifestaciones públicas se han realizado por los representantes de los distintos partidos», aseguró Marco Tabar.

Estas manifestaciones realizadas por los representantes del PSE-PSOE, PNV, EE, AP y CDS contrastan con el balance radicalmente opuesto y negativo que realiza el secretario general de EA, Inazio Oliveri, que en representación de su partido ha asegurado que el «Acuerdo para la Normalización y Pacificación de Euskadi» es «papel mojado».

Este dirigente de EA considera que las acciones de ETA siguen existiendo «como era previsible» y que las últimas reacciones de los partidos democráticos y de los ciudadanos vascos contra las acciones terroristas «no es producto de que el pasado 12 de enero determinados señores firmásemos un documento».

Para Oliveri lo que diferencia a su partido de los otros cinco que firmaron el acuerdo es la intención con la que se hizo. «Los otros quisieron hacer un pacto antiviolencia y nosotros entendemos que todo esto no tenía validez, y que lo importante era hacer un esfuerzo por la normalización».

La «normalización» que propugna EA viene determinada, en un futuro, por el momento cuando «desde el País Vasco decidamos qué es lo que queremos» y de forma más inmediata «por el cumplimiento del Estatuto».

Benegas, frente a este posicionamiento del partido que preside Carlos Garaikoetxea, resaltó los valores «pedagógicos» que para los ciudadanos vascos ha tenido el mencionado acuerdo y significó como desde la firma de éste, en diversas poblaciones de Euskadi que en las últimas fechas han sido azotadas por atentados terroristas «los vascos se han hechado a la calle».

A pesar de que este acuerdo dará, según el presidente del PSE-PSOE, «frutos positivos» en el futuro, se mostró partidario de no «remover» lo firmado el 12 de enero de 1988.

Esta opinión contrasta con la expresada por el resto de los dirigentes políticos vascos que han destacado lo beneficioso del mismo.

Arzalluz ha indicado que debe «progresarse» por la línea del acuerdo y que, a su modo de ver, ha originado que los terroristas y HB se vean acosados, «porque están solos».

Kepa Aulestia afirma que a pesar de los frutos que el acuerdo ha producido ya, «por sí mismo no ha logrado los objetivos que lo titulan».

El aliancista Julen Guimón insiste, asimismo, que a pesar de que el consenso logrado el pasado año ha rendido sus frutos, «no ha agotado sus posibilidades».

Marco Tabar, del CDS, insistió en el carácter instrumental del documento, «por lo que hay que huir de su sacralización e intocabilidad».

El dirigente de EA, Inazio Oliveri afirma, con rotundidad, que el «Acuerdo para la Normalización y Pacificación de Euskadi «no tiene futuro».

M.C.D 2018

Colocando la lápida en la tumba de Pilar Franco. Efe

Pilar Franco, enterrada en el panteón familiar de la Almudena

Madrid (Efe).—Pilar Franco, hermana del anterior jefe del Estado, Francisco Franco Bahamonde, fue enterrada ayer en el panteón que esta familia posee en el cementerio de la Almudena de Madrid.

Cerca de un centenar de personas asistieron al sepelio, entre los que figuraban nueve de sus diez hijos, sobrinos, nietos y amigos muy allegados.

El funeral por Pilar Franco, que falleció el viernes a los 94 años a causa de un derrame cerebral, se ofició en el hospital Policlínico Naval, y los restos mortales fueron trasladados al cementerio de la Almudena donde el sacerdote Salvador Suances, amigo de la desaparecida, rezó un responso.

Tan sólo dos coronas de flores de las familias Pérez Fernández y Gil Paredes fueron depositadas sobre la lápida de piedra que cubrieron los restos de Pilar Franco.

Al funeral, celebrado momentos antes en la capilla del Policlinico Naval, asistieron el Marqués de Villaverde y el Duque de Cádiz.

Pilar Franco, que tenía 24 nietos y 19 bisnietos, nació en El Ferrol, se casó a los 19 años con Rafael Jaraiz y quedó viuda muy joven. Desde la perdida de su marido, se dedicó a las relaciones públicas y en 1980 publicó un libro con el nombre «Nosotros los Franco».

Unión Valenciana y AP presentan un candidato común a la Alcaldía de Valencia

Valencia (Efe).—Los representantes de Unión Valenciana y de Alianza Popular del Ayuntamiento de Valencia, reunidos ayer, han decidido presentar un candidato común para la Alcaldía de Valencia, según comunicado conjunto al que ha tenido acceso Efe.

El pasado 30 de diciembre dimitió el hasta ahora alcalde de Valencia, el socialista Ricard Pérez Casado, por no estar de acuerdo con la aprobación, por parte del Consell Valenciano, del Plan General de Ordenación Urbana de esta ciudad.

Desde ese día se han venido sucediendo las entrevistas y reuniones de los diferentes grupos políticos que forman el Ayuntamiento de Valencia, fruto de las cuales ayer ha salido un comunicado conjunto de los representantes municipales de Unión Valenciana y Alianza Popular.

El comunicado señala que «tras casi diez años de gobierno municipal socialista, se nos ofrece ahora la posibilidad de un recambio en la dirección del gobierno de la ciudad».

«La situación, difícil, por la que atraviesa Valencia, responsabilidad única del PSOE, especialmente en materia de Hacienda, Urbanismo y Tráfico, requiere de nuevas soluciones que los grupos de Unión Valenciana y Alianza Popular se comprometen a resolver», continúa el comunicado.

Llamamiento al CDS

La nota indica que «hacemos particularmente extensivo el ofrecimiento de pacto al grupo centrista —Centro Democrático Social—, tercera fuerza política, para otorgar la mayoría absoluta a valencianistas y populares o, en su caso, seguir manteniendo en el gobierno municipal al grupo minoritario del PSOE».

El Ayuntamiento de Valencia está formado en la actualidad por 13 concejales socialistas, 2 de Izquierda Unida-Unitat del Poble Valenciá, 3 del CDS, 7 de Unión Valenciana, 5 por Alianza Popular y 3 del Grupo Mixto, para un total de 33 concejales.

Si Unión Valenciana y Alianza Popular no logran el apoyo del Centro Democrático y Social, para nada valdrá el acuerdo alcanzado ayer, a pesar de contar con alguno de los votos de los tres concejales del Grupo Mixto, antiguos integrantes de la lista de Alianza Popular.

«Los grupos de UV y AP recuerdan a la opinión pública valenciana que, en las pasadas elecciones municipales, la voluntad de los electores expresó de forma rotunda y clara la negativa a continuar manteniendo un alcalde socialista», señala la nota.

El comunicado concluye indicando que «quedó claro que la lista del PSOE obtuvo 10.000 votos menos que la de valencianistas y populares, por lo que el pacto de progreso recoge directamente las demandas ciudadanas para recuperar el pulso de nuestra ciudad y desarrollar sus expectativas de futuro».

El ex-teniente coronel Tejero regresó a la prisión militar de Gerona

Figueras (Efe).—El ex teniente coronel de la Guardia Civil Antonio Tejero Molina regresó ayer a la prisión militar del Castillo de Sant Ferran de Figueras (Gerona) tras el permiso de dos días que obtuvo para asistir a la ordenación sacerdotal de su hijo en Madrid.

Tejero, de 56 años, ingresó pocos minutos después de las 15 horas de ayer en el centro penitenciario, adonde llegó a bordo del mismo vehículo, marca Peugeot 505 y de matrícula de Zaragoza, en el que partió el pasado jueves.

El ex-teniente coronel iba acompañado de otra persona, además del conductor del vehículo, que llegó a Figueras sin escolta de ningún tipo.

El retorno de Tejero al centro carcelario, donde cumple una condena de treinta años por su implicación en el intento de golpe de Estado del 23 de febrero de 1981, no despertó tanta expectación como su salida, que fue seguida por numerosos periodistas.

Este ha sido el primer permiso de salida concedido a Tejero, quien, junto al ex-teniente general Jaime Miláns del Bosch, que cumple igual pena, son los dos únicos condenados que continúan encarcelados en relación al 23-F.

Tejero, que durmió en la prisión militar de Alcalá de Henares (Madrid) donde se encuentra encarcelado Miláns del Bosch, acudió el viernes al convento de La Visitación de Santa María en Madrid, donde se celebró la ceremonia de ordenación sacerdotal de su hijo Ramón Tejero Díaz en «Los siervos de los pobres».

Esta ceremonia fue utilizada por algunos ultraderechistas para proferir gritos en favor de la libertad de Tejero y Miláns del Bosch, corear brazo en alto consignas fascistas y cantar el «Cara al sol».

En BURGOS... lo más inteligente
«Preparar una oposición a la Administración»

¿Por qué?
Porque sigue siendo la Empresa que más burgaleses por **Contrato fijo** absorbe cada año.

¿Por qué más?
Porque se consigue un **puesto de trabajo para toda la vida**, evitando sobresaltos o sustos frecuentes.

Y... ¿por qué más?
Porque se logra un trabajo con un **horario laboral** que te permite seguir promocionándote en otros campos: estudio, aficiones, cursillos... hobbys.

¡CONVENCIDO/A! y...
¿Qué hago ahora?

a). Considerar muy seriamente si estoy dispuesto/a a **sacrificarme** —al máximo— durante cinco meses para asimilar el programa de la oposición.

b). Elegir una «buena Academia» (se debe sopesar la relación calidad = resultados y precio) que te prepare todo el programa de la oposición, te resuelva las dudas, te aconseje, te guíe, te exija. En definitiva, te dé **el 50 % de las posibilidades de aprobar.**

ESTOY DE ACUERDO...
Pues sólo te queda elegirla y matricularte

La ACADEMIA CASTILLA te ofrece:

1.— Curso intensivo para Administrativos de M.C. y S.S.
2.— Curso para Administrativos de M.C. y S.S. —repetidores—
3.— Curso para Secretaría-Intervención
} Bachiller Superior

4.— Curso intensivo para Auxiliares de M.C. y S.S.
5.— Curso para Auxiliares de M.C. y S.S. —repetidores—
6.— Curso para Auxiliares de Justicia
} Graduado Escolar

7.— Curso para Agentes de Justicia } Cert. Esc.

En base a los resultados que te indicamos:
De los aprobados en Burgos en 1988:

Administrativos —Turno libre—: 39 % de este Centro.
Administrativos —Promoc. Int. Estado—: 100 % de este Centro.
Auxiliares: 49 % de este Centro.
Secretaría-Intervención: 43 % de este Centro.

Como la publicidad debe respaldarse con la verdad, antes de tomar una decisión, verifica los resultados indicados. Está a tu disposición en el Tablón de Anuncios de esta Academia o en Secretaría.

Matrículas los días 9 al 13 de ENERO

ACADEMIA CASTILLA
San Cosme, 4 - 1.º
FELICIDAD Y TRABAJO SEGURO PARA 1989

Módilan
Calzadas, 4 - Tel.: 20 03 06 - BURGOS
MODA INFANTIL-JUVENIL
LENCERIA
REBAJAS

IMPORTANTE FABRICA DE CASCOS DE MUEBLES DE COCINA
PRECISA
REPRESENTANTE
Introducido en el ramo.
Inútil sin referencias.
Interesados escribir a:
PUBLICIDAD ACUARIO, S.A.
Monardes, 8, 2.º D. Ref.: 101
41.004-SEVILLA

M.C.D 2018

REBAJAS

FACTORY®

Tu moda joven

PLAZA MAYOR, 4

adrede

REBAJAS

Toda tu moda

AVENIDA DEL CID, 32

M.C.D 2018

Revista Semanal

BURGENSE DB

Domingo, 8 de Fnero de 1989

Estampas burgalesas

Las manos de SS.MM.

(Caudal y desencanto)

Juan José Pérez Solana

A toro pasado, la feria se ve mejor. La feria del disparate en esto que tanto se lleva de acaudalar el insaciable almacén del capricho sin otra tasa ni norma que aquella que impone la corazona o en su caso el despilfarro del pudiente. Es un feísmo navideño este de regalar a troche y moche... Se acabaron las fiestas y vuelve, inmisesricorde, el tiempo ordinario al filo de la ojera, la tenue pero segura lumbalgia, el ardor de estómago y el singular despiste más o menos colectivo que impone siempre el cambio de ritmo y de cantinela. De momento, y para espanto de cuantos así lo sufrimos, la tortura se ha acabado.

Para que ustedes se hagan una idea del infierno reciente, les haré a modo de crónica un recuentillo de tribulaciones. Vean si no. Dimidiados los diciembres y con la indecible felicidad de los tontos que se presumen alegrías a brazadas, cargué la despensa hartándola de provisiones más propias de una guerra inminente que la que se corresponde a una tregua para la paz. Ni que decir tiene que esta operación ya me supuso la llamada «extra» y buena porción de la ordinaria. Sin embargo, el ánimo estaba todavía en buenas condiciones y casi puede decirse que con la euforia primera, de modo que efectivamente puede decirse que aquello era vida y dulzura. A tal tono, tal festín. Y así fue, porque, llegadas que fueron las fiestas de la algazara, hubo desmadre licorero, antojería en forma de dulces, regalillos de Papá Noel y cena de comida y otra vez comida y cena, así y como lo demandaban las pascuas... Como uno tiene, y quién no, tarjetas de crédito y a su disposición día y noche, festivos y laborables, el omnipotente y misericordioso cajero automático, pues nada, aquí paz y después gloria. O sea, que con su benevolencia, aquiescencia y prodigio, fuimos reponiendo casi todas las miserias del avatar...

En el entretiempo de esta dicha, séase los días que preceden y suceden al de los inocentes o inocencios que cualquiera sabe, hubo un cierto sosiego, pero eso sí entre clamores de nuevas solicitudes. «Eh, tú, que tenemos que hacer una cena». «Eh, tú, acuérdate de lo que te pedí». «Eh, tú que te tengo guardados dos mil de lotería del Niño». «Eh, tú, que...». Y así una letanía de torturantes recuerdos y demandas de los que uno no tiene conciencia cierta. Inaugurado que se hubo el año nuevo, y con el atolondramiento de una guerra en la que uno no tuvo ni arte ni parte, pero con la cabeza hecha ciscos por tantísimo petardo en sentido físico y en sentido figurado, con muchísimo más ardor de estómago y también con muchísimo menos presupuesto, empezáronse los días del presente año en curso. Estrenar año, evidentemente, nada tiene que ver con estrenar unos zapatos, estrenar un traje o estrenar una humilde corbata. Estrenar año es sinónimo de la contradelicia. Y lo es merced a ese «aguinaldo» del año fiscal contable y a otras torturillas semejantes, tales como poner al día un centón de papelillos como seguros, pólizas, rentas, contribuciones y toda una cruel turba de recibos innominados... De modo que estrenar año, y para decirlo con propiedad, es estrenar tribulación... Con todo, los días primeros con cierto arrebol navideño tienen cierta aura de albricias y esto es lo que, probablemente, nos lleva a todos o casi todos al mundo de la fantasía o al mundo de la perdición que algo sí deben de tener en común. Me explicaré: todavía quedan ánimos para pintar la vida de color de rosa y para enramar balcones y para llenar zapatos y para soñar con abrigos de piel y con un brillante en los dedos. Todavía, oh sorpresa, quedan resuellos para un cotillón y para quizá un coche nuevo y para el arreglo del mobilario y para traer a disnelandia y adisnewworl enteros... Y es que, a pesar o tal vez precisamente por ello de los dictámenes de sociólogos y psicólogos, de pedagogos y demagogos, todos a una y todos por igual, esto del regalo no tiene enmienda. Resulta que todos hablamos mal de estos excesos y lo hacemos justamente cuando estamos llenando las alforjas y haciendo, aunque sea modestamente, la epopeya del despilfarro. Con este alarde mitad de grandeza, mitad de estupidez casi todos nos estrenamos año en la altísima confianza de que a lo mejor será próspero, si bien esta es una monserga que casi ya ninguno cree. La prueba es que ya hoy, ocho de tribulaciones, ocho de Enero, todos y con más razón que el santoral en pleno hablamos y con qué plasticidad de la para nosotros triste y congénita cuesta. Esta cuesta de Enero, que es mucho más que un decir, se proyecta aviesa hasta sólo Dios sabe cuándo, pero que seguro traspasa los rigores invernales. Hoy, ocho de Enero, sin otro ingrediente ya que las sobras de tantísima fresquera descompuesta, sin otra decoración que medio centenar de botellas a la virulé esperando el contenedor de vidrios verdes, de vidrios blancos, sin otra cantinela que la de la sirena loca de una ambulancia o el coche de policías y ladrones que le echaron SS.MM. al niño, sin otro humor que el rancio ya del pasado reciente, hoy, ocho de Enero, como digo, iniciamos esta terapia de la cuesta. Poca consolación dan los intereses del 2,50 de la mamá Caja, poco consuelo también el ir a recuperar las 2.500 del reintegro, poco entusiasmo, mira tú, el calendario que me ha regalado la empresa y que es un horóscopo para la buena inversión. ¿Y qué puedo invertir yo?

Entre trastos mil y con ojeras de a dos semanas ahora, es cuando realmente estrenamos año que no humor con la altísima seguridad de que habrá que ir librando la batalla de cada día contra todo y contra todos. En la lontananzá quedan los imposibles arreglos del convenio, las irresistibles ascensiones de los Albertos y Boyeres, la caudalosa cresta del 92, la frenética merienda (es un decir, léase, comida y cena, cena y comida de un día sí y otro también), de la C.E.E., la dorada paz de quien supo invertir en el tan de moda plan de jubilación, jubilación viene de júbilo y uno a estas alturas ya no sabe si es propio o ajeno, seguro que ajeno... En la lontananza todavía mayor, queda el fin de siglo —ya sólo a 11 años—, con todo el canto rumoroso a las decandencias. Se trata probablemente del último resquicio para el requiebro. Y no es para menos después de haber visto la gala de fin de año, después de haber visto «Los virtuosos de Fontaineableau», después de haber visto los melancólicos informativos de TVE. Hasta los de la Bolsa, por lo visto, están tristes, pues que sólo han tenido una media de veinte por ciento de ganancias...

Sin duda, es lo de siempre: las manos rotas de SS.MM. aportan cada año, y como único balance, la de sabernos mayores cuando la pura verdad es que somos todos un año más viejos. Que sucediera lo contrario, sería lo realmente maravilloso...

La ciudad de Burgos

Sasamón en el Camino de Santiago

Juan Ruiz Carcedo

A Damián Estébanez

Por el Camino de las estrellas... Camino ilusionado que miles de peregrinos hollaron con sus pies cansados, casi rendidos a punto de perder la esperanza. Senderos que cruzaban y entrecruzaban las tierras de España los pasos cansinos de la fe en busca de la hospitalidad que hizo en Castilla una de sus más afamadas virtudes.

Cruzan las tierras de Burgos multitud de esos caminos de peregrinación que llevaban a Compostela. En uno de ellos, acaso una variante primitiva del Camino francés, el Camino de Santiago por autonomasia, Sasamón, villa realenga que ya desde antiguo fue nudo importante de comunicaciones confluyendo en la villa varias calzadas romanas, siendo una de las principales la que se dirigía de Burdeos a Astorga, quizá la más importante de cuantas comunicaban Hispania con Gallia por los pasos occidentales de los Pirineos.

Acaso, buscando los restos de estas calzadas romanas llegaban los peregrinos a Sasamón después de salir de Burgos y antes de internarse, camino de Castrojeriz en los páramos palentinos. Así lo cree Jean Secret, y en su obra «Saint-Jacques et les Chemis de Compostelle» (París 1955), nos señala este camino de peregrinaciones que desde Burgos hace discurrir por Villanueva de Argaño, Sasamón, Olmillos de Sasamón, Villasandino, Villasilos y Castrojeriz. También don Luciano Huidobro, en su monumental obra «Las peregrinaciones Jacobeas» (Madrid 1950), nos habla de esta ruta primitiva, confirmada por datos históricos.

Se cree que en Sasamón tuvieron los templarios varias casas y hospital para atención de peregrinos, acaso junto a la muralla, como también tuvieron otro hospital en la cercana Grijalba (Eclesia Alba), y del paso de peregrinos por Villasandino, donde don Luis Osorio fundó un importante hospital, quedan noticias en los libros de cuentas del Ayuntamiento de las ayudas prestadas a los peregrinos. Viene a apoyar las tesis de los templarios en Sasamón varias citas de bienes en la villa de la Orden de San Juan, heredera de la Orden del Temple en España a la supresión de ésta. La existencia de un hospital en la villa nos la confirma Madoz en su «Diccionario Geográfico-Estadístico-Histórico de España», que contaba para su subsistencia con la precaria renta de 26 fanegas de trigo. Don L. Huidobro hace referencia a una ermita de Santiago en un paraje en el término de Sasamón, acaso cercano al camino que venía de Villadiego. El hecho de haberse quemado la iglesia a principios del siglo XIX, en cuyo incendio se perdió por completo el archivo parroquial, no nos permite encontrar más datos —que sin duda serían esclarecedores—, en relación de Sasamón con el Camino de Santiago.

Un interesante retablo situado en una capilla lateral de la iglesia en el lado de la Epístola bajo la advocación de Santiago manifiesta que la villa tributó de forma especial culto al Apóstol. En el centro Santiago a caballo aparece luchando contra las hordas del Islam que sucumben derrotadas a su pies, componiendo el tipo tan conocido en el arte español del Santiago Matomoros. A los lados cuatro relieves, dos en cada calle, con pasajes de la vida del Apóstol: el martirio sufrido por orden de Herodes Agripa, la traslación del cuerpo del Apóstol en el navío que le conduciría a las costas de España, la conducción desde Iria Flavia a Compostela en una carreta típica gallega por sus discípulos ante la mirada de la reina Lupa y el entierro del Apóstol en el Campo de las Estrellas o Compostela. Episodios sacados de la tradición española, cuyos orígenes legendarios se remontan al siglo IX cuando Floro de Lyon escribe su «Martiologio», y extendidos, en siglos posteriores por la Reconquista y el fenómeno de las peregrinaciones fomentadas por los monjes de Cluny. El retablo, de escuela burgalesa en el que se advierte el estilo de Felipe de Biguerny, es de comienzos del siglo XVI y constituye una prueba más de la relación de Sasamón en el Camino de Santiago.

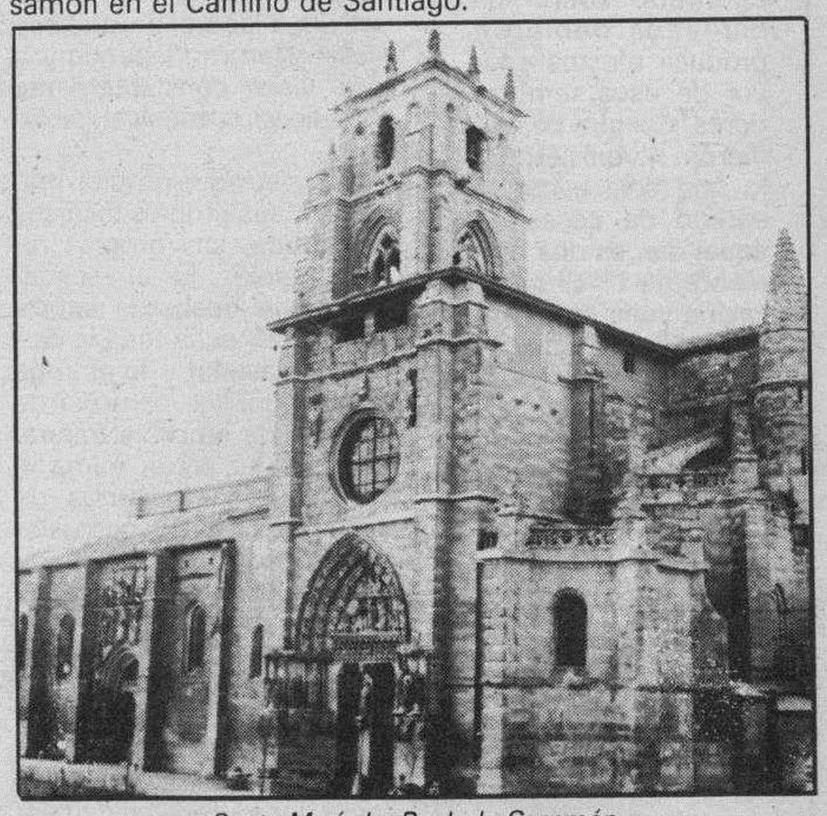

Santa María La Real, de Sasamón.

M.C.D 2018

La vida de perfil

Este año

Alfonso Salgado

ESTE año van a cambiar muchas cosas. Y algunas de ellas, desde luego, es deseable que cambien. Lo que pasa es que la mayoría —y ya me contarán ustedes al final— cambiarán para peor. Pocas cosas van a ser iguales.

¿Por qué les digo esto? Pues miren: son ya muchos años los que lleva uno en este oficio de ver la vida a través del cristal de un periódico. Entre los políticos, desde esa óptica, va uno conociéndolos torpes, más torpes; zorros, más zorros y, para confirmar la regla, algún inteligente. Con todo ese bagaje, ya se sabe servidor cuándo se está cociendo algo. Y ahora, les digo y aseguro, se cuece algo. No me pregunten qué. No lo sé. Es como una intuición, como el resultado de experiencias por medio de las sensaciones. El aire de la Nación se llena de algo indefinido, vago, neblinoso, pero si no deja ver, sí deja entrever. Ustedes me entienden de sobra.

Tras todo eso, les digo que en este año de 1989, que ahora está en pañales, agotada su primera semana, aquí huele algo. Y como remedo de la frase que pone por testigo a Dinamarca, no es precisamente a salubre lo que le llega a uno hasta la pituitaria. Aquí ha habido recientemente una bajada de pantalones por parte de más de un representante. Bajada de pantalones, dicho sea de paso, que no debió darse de ningún modo, y sí, para que esto funcionara bajo el imperio de la ley, debió considerarse que mientras se garantizaba un derecho, no podía arrollarse otros. O sea, que ni la coacción, ni el miedo sobre los ciudanos debieron producir efectos a favor de esos sembradores. Ya que no pudieron, no quisieron o lo que sea, evitar el estado de cosas de aquel día, es una maniobra de difícil calificación venir en seguida a decirnos que si tal y que si cual, como primera consecuencia de la jornada. Lo que se consigue con ciertos medios, carece de valor moral. Téngase en cuenta eso de una vez por todas.

No sé si los aires vendrán por ahí. Pero sí digo que aquí habrá sorpresas. Y no serán buenas.

Protagonistas

El grupo holandés «Bluesome», formado por la pareja de músicos de rhythm and blues Ivette y Jan, ofreció el último día del año un concierto en el Mármedi burgalés. Son músicos nómadas y ambulantes en el mejor sentido de la palabra que recorren toda la geografía del Viejo Continente cantando al amor, criticando la pobreza y acariciando el compromiso político en sus composiciones. No tienen domicilio ni residencia concreta y tan sólo poseen una vieja furgoneta que les sirve de vivienda-hogar-almacén de equipo.

En «Bluesome», Ivette es la voz solista y Jan se encarga de la interpretación.

Ivette y Jan, «Bluesome», con la música a cuestas

Ricardo Ruiz

Los holandeses Ivette y Jan forman desde hace aproximadamente nueve meses «Bluesome», un dúo, aunque ellos prefieren hablar de grupo, de rhythm and blues. La historia de ambos músicos se remonta diez años atrás, cuando comenzaron a tocar en la calles y vías urbanas de Holanda, de Francia, Italia, Túnez e incluso España.

Hace tres años grabaron en su país de origen un disco en directo junto a un grupo de músicos profesionales, fecha que marca el inicio de su imparable actividad viajera y su deambular por diferentes países europeos. Hace aproximadamente un año y medio deciden formar «Bluemoon», un grupo integrado por casi una decena de componentes, pero dada la similitud de este nombre con el de otros grupos, de jazz principalmente, optan cambiarlo por el de «Bluesome», formado exclusivamente por Ivette, voz, y Jan, bajo, guitarra y caja de ritmos, haciendo un moderno rhythm and blues, traspasando las fronteras holandesas y lanzándose a la vorágine musical europea.

La falta de posibilidades musicales, la obtención de escasos beneficios económicos, las ansias de libertad y por recorrer otros países europeos originan su desvinculación, casi completa, del entorno de Amsterdam y del resto de los componentes del grupo, proyectándose así ambos músicos en solitario.

Músicos ambulantes

Algo que caracteriza a «Bluesome» es que sus dos componentes son algo así como «titiriteros o actores ambulantes», músicos nómadas en el auténtico sentido de la palabra que van sembrando blues por toda la geografía del viejo continente, sin hogar ni residencia concreta.

Ivette y Jan son hijos de la carretera que llevan la música a cuestas en su utilitaria y funcional furgoneta que les sirve de casa-cuartel general-almacén de equipo. Incombustibles músicos en ruta, acompañados siempre de su fiel amigo, el perro «Pepe».

Comenzaron tocando en la calle, luego lo hicieron en fiestas y hoy sólo actúan en locales cerrados, salas de conciertos y cafés musicales. Ambos confiesan que pueden vivir económicamente de la música y que no necesitan dedicarse a otra actividad laboral porque eso «les restaría independencia para viajar constantemente y dedicación musical exclusiva».

Ellos son sus propios managers, sus propios técnicos de sonido, sus propios representantes. En el escenario, Ivette desborda expresión vocal, echa toda la carne en el asador y se entrega toda al público como si de un acto de amor se tratara. Jan, por su parte, mima el sonido de sus guitarras, de sus ritmos, de sus percusiones, domimando a cada compás el latido musical de sus instrumentos.

«El blues ha vuelto, lo cierto es que nunca se marchó». Ivette y Jan saben que el rhythman and blues es la base de la música moderna tanto por su sensibilidad vocal y escénica como por su aguda espiritualidad y expresión temática. «Bluesome» cantan en inglés, haciendo multitud de versiones de un mismo tema logrando incluso un texto más rico que el que pueda contener el primer original; hecho que el público entiende sin dificultades especiales identificándose con las sugerencias que se le transmiten.

«Bluesome» comenzaron tocando en las calles holandesas, luego lo hicieron en fiestas y hoy sólo actúan en salas de conciertos y cafés musicales.

La libertad, el don más preciado

Para Ivette y Jan lo más duro de su vida viajera es quizás el cansacio motivado de su nomadismo y la exigencia de extremar las medidas de seguridad para evitar el robo de su equipo. Sin embargo, la libertad de movimientos, de pensar y la independencia compensan esa vida imparable.

Confiesan por otra parte, que hasta ahora no han tenido grandes dificultades a la hora de actuar ya que la acogida que les dispensan allá donde van con su música es cálida por lo general. Tan sólo han tenido algunas cortapisas para actuar en las salas y locales madrileños.

Estos dos holandeses han recorrido musicalmente Francia, Italia, Túnez y España.

En Burgos, durante el tiempo que han permanecido, se han alojado en la casa cedida altruistamente por un amigo en el pueblo burgalés de San Millán. Aunque no conocen demasiado el carácter y el sentir castellano dado el escaso tiempo que han permanecido en nuestra tierra, aseguran que es el paisaje lo más les motiva y les sugiere.

«Bluesome» han tocado por toda España, principalmente en la costa levantiva y Andalucía y tras los conciertos ofrecidos en el Mármedi burgalés, el último día del Año, y en Bilbao el pasado día 29 de Diciembre, regresaron a Holanda, pero con la firme promesa de volver a tierras hispanas.

Ideales libertarios

Ivette y Jan cantan al amor, sufren por la pobreza y acarician el compromiso político, dejando siempre testimonio de sus dos mayores, imprescindibles e incuestionables ideales: la libertad y la independencia absolutas. Todo ello endulzado con una fuerte dosis de ecologismo, dejando de lado en la medida de lo posible la ciudad y adentrándose en el paraiso evocador de la naturaleza rural.

Cuando regresen a España, donde tocaran inicialmente en la cornisa cantábrica, piensan echar raíces en nuestro país instalando su «cuartel general» en el centro neurálgico de España, Segovia tal vez, para moverse con mayor comodidad en sus futuras actuaciones.

Grabar un disco en nuestro país, actuar en un programa de televisión y continuar cosechando experiencias y amistades españolas son sus proyectos más anhelados; aunque en verdad lo que más desean es seguir haciendo gala de su libertad de acción, que nadie, absolutamente nadie, les corte las alas de la independencia física y musical.

M.C.D 2018

Fotógrafos burgaleses

A Luis Mena no le importa sacrificar todos los medios a su alcance para lograr sus fines creativos: la imagen que ante todo le satisfaga a él. Es como si buscara fotográficamente los «tres pies al gato» cuando despoja a lo cotidiano de sus elementos ordinarios, habituales y comunes para inyectarlos de identidad, de sugerencias, de sensibilidad.

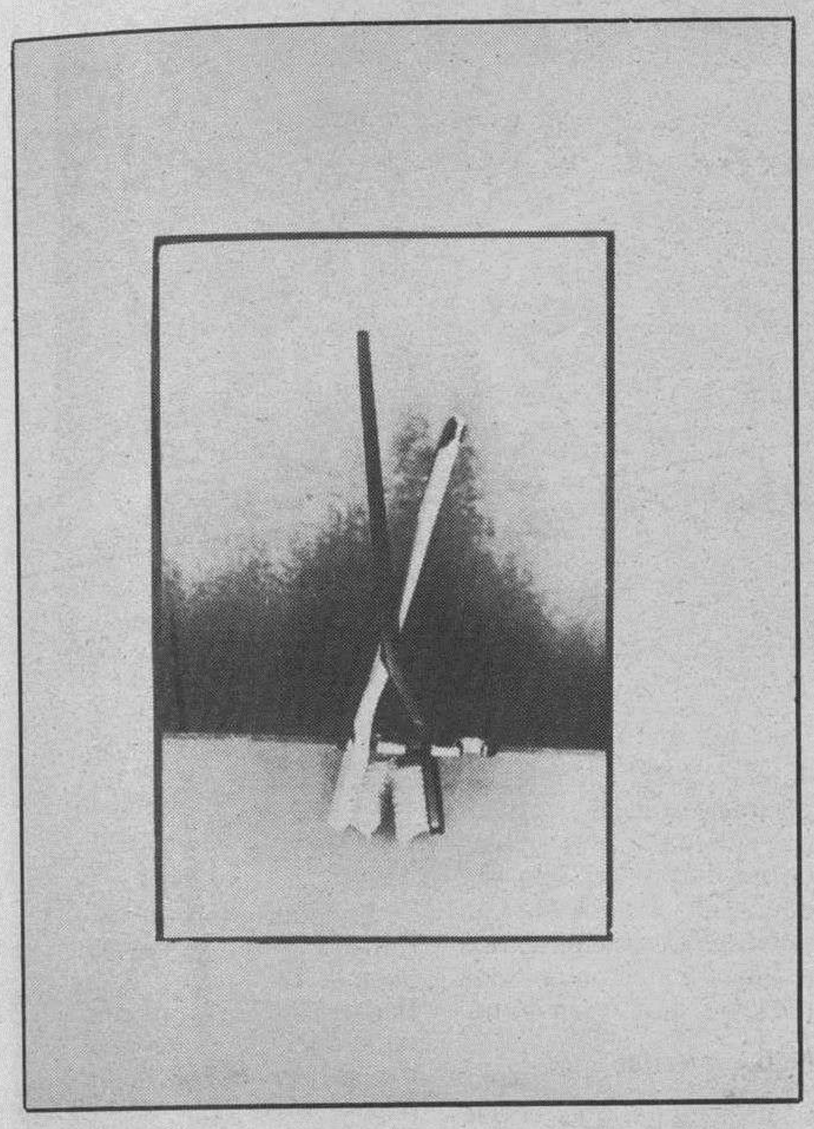

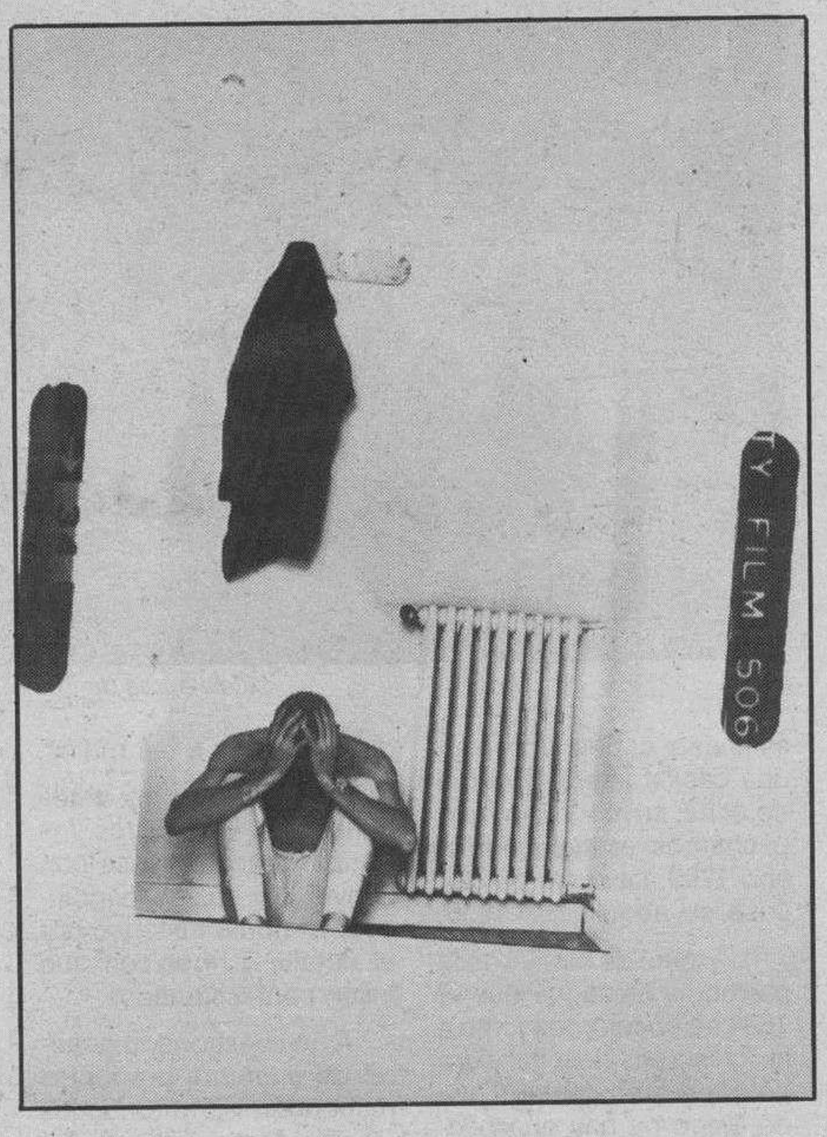

Luis Mena, buscando los «tres pies al gato»

Ricardo Ruiz

Luis Mena procede laboralmente del campo publicitario, lleva seis años fotografiando aquellos detalles concretos que en muchas ocasiones se nos escapan del ángulo de percepción, ha ganado entre otros un premio fotográfico convocado por Diario de Burgos y ha expuesto, aunque de forma un tanto informal, en pubs locales. Confiesa que está limitado por la indisponibilidad de un adecuado equipo fotográfico y por la falta de tiempo para dedicarse en cuerpo y alma a esta tendencia artística, lo que le hace «estar un poco en la sombra». «Los grandes problemas de la fotografía son el tiempo y el dinero; para conseguir dinero tienes que trabajar y si trabajas no tienes tiempo para la fotografía».

En Luis Mena se descubren algunos antecedentes fotográficos por vía paterna, las preferencias por los clásicos, por Henry Cartier y por la española Ouka-Lele y la intención por abrirse camino en el vórtice fotográfico de una ciudad como ésta que no se caracteriza precisamente por sus tendencias aperturistas.

En su opinión, en Burgos hay buenos fotógrafos aunque un tanto desaprovechados por la falta de una promoción adecuada. «Es necesario potenciar la afición fotográfica desde el poder municipal y programar por ejemplo exposiciones de fotógrafos foráneos para captar la atención popular». Además, Luis Mena considera necesario crear un Centro de Estudios Fotográficos en nuestra ciudad, que disponga de laboratorio, de estudio y de textos bibliográficos adecuados, para posibilitar el aprendizaje de todos aquellos aficionados que no tienen oportunidades a su alcance.

Su medio de expresión

Luis Mena entiende la Fotografía como un medio de expresión, como un lenguaje que se aprende y evoluciona con ese aprendizaje. Con sus imágenes quiere plasmar lo que generalmente pasa desapercibido delante de nuestros ojos y que por su normalidad no lo prestamos atención. «Resalto lo que no vemos pero existe; un detalle, un momento concreto, y que por lo general no caemos en él».

A Luis algo tiene que llamarle la atención para captarlo y por lo general ese algo son las cosas y los objetos cotidianos. Por ejemplo, a un complemento tan común como dos cepillos de dientes los inyecta vida e identidad propias al extraerlos del ángulo cotidiano y sensibilizarlos de múltiples sugerencias, porque Luis Mena busca fotográficamente los «tres pies al gato».

Para todo ello echa mano en buena parte del laboratorio y, aunque no es demasiado perfeccionista, lo que le interesa es satisfacerse a sí mismo con el resultado final. «El fin justifica los medios» y Luis los sacrifica en busca de una imagen definitiva que mejore siempre la primera toma.

Foto-Test

—¿Quién es y cómo es Luis Mena?

—Alguien a quien le encanta la fotografía, ambicioso en temas fotográficos pero que lo tiene difícil por carecer de medios.

—¿Te consideras un buen fotógrafo?

—Considero que podría ser un buen fotógrafo.

—¿Te has vendido alguna vez?

—No.

—¿Duermes abrazado a tu cámara?

—No, está muy fría.

—¿Te han cerrado muchas puertas en Burgos?

—No es que se cierren, lo que ocurre es que no se abren.

—¿Qué opinión te merecen las instituciones en su tarea de promoción fotográfica?

—(Sonríe). Ya lo he dicho antes.

—¿Ganas suficiente dinero con la fotografía?

—(Vuelve a sonreir). Pierdo dinero a raudales.

—¿Prefieres censurarte o que te censuren?

—Prefiero censurarme yo mismo.

—¿Dejarías la fotografía por algo?

—No, pienso que no.

Desde la Argentina

Ramalazos

Gonzalo de Sebastián

En Buenos Aires sigue aumentando el calor y la incertidumbre. A pesar de la palabra del presidente Alfonsín afirmando lo contrario, todo el mundo cree que los militares se apuntaron otro amarraco. Lo que ocurre es que todavía no ha salido a la superficie lo pactado.

En los últimos días un periodista ha insinuado una hipótesis muy extraña. Ha asegurado que Menen y otros diputados peronistas son muy amigos del insurrecto coronel Seineldín. Es más, asegura que era candidato del peronismo para ser el jefe de Estado Mayor. Al oír esto, el desorientado implume de este país se autoexcita las neuronas y no entiende nada. ¿Por qué tanto lío si en unos meses más este señor estaría en el Ministerio de Guerra?

Pero según dicen, la cosa es maquiavélica. Hace unos meses el porcentaje de votos para la presidencia del candidato justicialista era grande. En los últimos meses (a medida de que en los discursos enviaba dos mensajes contradictorios), comenzó a bajar de forma llamativa en favor de Angeloz, el candidato radical. De aquí que alguno, con el manual del florentino en la mano, ha pensado que de seguir así Menen podría perder las elecciones. Ganada la asonada y revuelto el avispero, un general se podría hacer cargo del Gobierno durante unos meses preparando nuevos comicios en las que indefectiblemente ganaría el peronismo con amnistía total de los militares implicados en el proceso. Maquiavelo ante estos cerebros era un tarado.

La verdad es que la gente está decaída de ánimo. Entre lo que les cuesta llenar el estómago y lo que tienen que oblar al fisco encuentran que el fin de mes les llega el día 15. Doña Rosa, la de los barrios, no sabe qué hacer para preparar la «morfi» (la comida en lunfardo) y su marido, don José, se conforma con tomar unos vinos el domingo, pues como todo, la bebida bíblica no está al alcance de los cristianos.

No sabemos nada de Economía, a Dios gracias, y de política sólo lo suficiente como para ir tirando, pero nos damos cuenta de que en la Argentina tienen que cambiar las cosas. Estamos en algunos casos como en los años cuarenta, cuando Perón tomó la República como si fuese una propiedad. El Estado sigue tan enorme, tan voraz, tran abusivo, que parece un niño gordo al que le sobra la grasa pero le faltan las carnes. Los argentinos, en general son tan nacionalistas que les parece lógico que todo sea del Estado: ferrocarriles, teléfonos, electricidad, gas, refinerías y hasta el vino. Sí señor, por fin sacan a la venta las bodegas «Giol», un monstruo del Estado que daba grandes pérdidas. Aerolíneas Argentinas seguirá sola y desamparada, pues no acaba de arreglarse la venta del 40 %, a S.A.S. No importa, la compañía quedará tan anticuada y dando cuantiosas pérdidas, que es lo bueno. Sobre la Telefónica Española, hemos dicho desde el comienzo, que no se firmará nada. Quisiéramos equivocarnos, pero lo sostenemos. Y es lo mejor que podría pasar a los accionistas de las matildes.

Esto no va. Habrá que esperar a Mayo. Si gana Angeloz puede que con mucho trabajo y poco a poco, salgamos adelante. Si gana Menen, antes de dos años tenemos el cuartelazo. Y vuelta a empezar. «We will see my dear».

AYUNTAMIENTO DE BURGOS

ANUNCIO

BONIFICACION DEL IMPUESTO MUNICIPAL SOBRE LA RECOGIDA DE BASURAS DOMICILIARIAS

En la Ordenanza Fiscal reguladora de las Tasas por recogida domiciliaria de basuras, en su artículo 6, apartado 2 y 3, se indica lo siguiente:

2.— Disfrutarán de una bonificación del 50 por 100 las viviendas con valor catastral no superior a 1.297.800 pesetas, ocupadas por personas que en concepto de propietarios o arrendatarios, fueren además cabezas de familia, cuando los ingresos de la unidad familiar por todos los conceptos no excedan del salario mínimo interprofesional de cada momento.

3.— Estas exenciones y bonificaciones se concederán por el Ayuntamiento previa petición y justificación anual de los interesados durante el primer mes de cada año, los cuales deberán aportar a la Administración Municipal cuantos documentos y antecedentes les fueren requeridos.

Lo que se hace público a los efectos oportunos.

EL ALCALDE-PRESIDENTE,
José M.ª Peña San Martín

M.C.D 2018

Terradillos de Sedano

(Vicisitudes históricas desde 1600 hasta hoy)

Joaquín Cidad Pérez

Vista aérea de Terradillos de Sedano

ACTUALMENTE Terradillos de Sedano cuenta con una población de catorce vecinos o treinta y dos habitantes. Los no jubilados explotan quinientas cabezas de ganado lanar y producen tres vagones de patata de siembra, ocho de trigo y tres de cebada con tres tractores.

El lugar está encementado parcialmente, tiene a su disposición teléfono automático, acceso por carretera asfaltada, alumbrado público y solicitada la concentración parcelaria. La falta de autobús la suplen con diez turismos.

En artículo publicado por el Diario de Burgos el 8 de Mayo del año en curso exponíamos las raíces históricas de este escondido lugar de la provincia de Burgos en la comarca de Sedano. Dejábamos nuestra disertación en el año 1600 con el ánimo de poder proseguir algún día la tarea comenzada, que ahora trataremos de rematar.

El 1595, según la matrícula del Valle y Honor de Sedano, Terradillos contaba con dieciocho vecinos, que multiplicados por tres y medio o cuatro nos darían una población entre sesenta y setenta personas. Podemos añadir un dato ganadero próximo. El 1613 los papeles del Valle y Honor de Sedano atestiguan la existencia en Terradillos de noventa y ocho bueyes, veinticinco lechones y mil doscientas veintidós ovejas. Es una pena que no dispongamos de información agrícola correspondiente al momento. Como una referencia cien años más tardía, el 1710 parece que se cosecharon 810 fanegas de centeno, 390 de trigo, 210 de cebada, 120 de yeros y 30 de avena.

Hoy trataremos de echar un puente entre 1600 y la hora presente.

El templo

Aunque el libro de Cuentas de la Parroquia más antiguo, que se conserva, da comienzo el 1704, podemos afirmar sin temor a equivocarnos que a principios del siglo XVII la iglesia de Terradillos ya estaba construida o mejor reconstruida, ofreciendo el aspecto que ahora vemos y también colocado el retablo principal dedicado a la Santa Virgen y Mártir asiática Eufemia, en cuya capilla se celebró el Concilio de Calcedonia, el 451, circunstancia que difundió su veneración notablemente.

Los retablos de San Miguel, Santa Catalina y del Rosario, presentan influencias renacentistas y barrocas, por la cual a falta de documentación, que señale año de la hechura, nos inclinamos a pensar que fueron construidos en la primera mitad del siglo XVII. Ignoramos cuál pudo ser el origen de la devoción especial a San Miguel y a Santa Catalina, que movió a dedicarles sendos retablillos. En cambio el de la Virgen del Rosario hay que vincularle con la cofradía de su nombre, cuyas cuentas conocemos desde 1707 a 1831.

A la izquierda del presbiterio está un altar de Cristo crucificado en compañía de la Virgen y San Juan. El mueble nos parece de la segunda mitad del siglo XVIII. En torno a él hay que poner a los cofrades de la Cruz, la asociación ofrece informe de ingresos y gastos entre 1711 y 1978. Al final del libro contable más antiguo está una regla con fecha de 1715. Actualmente sin hornacina propia existe una imagen del Eccehomo; quizás ocupó el puesto hoy asignado a San José, en una capilla lateral a mano derecha, cuyo retablo, sospechamos, es el pagado el año 1799. La efigie de San José se adquirió el 1955.

Virgen de Belén (Terradillos de Sedano)

Un apeo de bienes de la parroquia atestigua que el 1634 se encontraba junto a la iglesia un hospital para pobres o ambulantes. Desde luego no hay que pensar en una clínica ni mucho menos, sino en una casucha, donde los transeúntes necesitados tenían un cobijo gratis para pasar la noche con un mínimo de atenciones. Solían tener dos camas en los pueblos y se llevaba con minuciosidad el recuento de muebles, ropas y otras pequeñas existencias y dotaciones para las personas dichas; hasta algún alma caritativa llegaba a dejar alguna finca, para que con sus rentas se sostuviese tan elementarl institución benéfica.

El archivo parroquial por lo que se refiere a actas da finados de comienzo con actas de 1605. Las bodas celebradas podemos conocerlas a partir de 1635 y el libro de bautizados arranca de 1667 hasta nuestros días. Ya hablamos de los legajos de cuentas de la iglesia y cofradías. Nos resta señalar que los diezmos están consignados desde 1704 a 1840 y con sus datos podemos calcular con aproximación la cosecha de cada año en este período. La matrícula o lista de personas obligadas a confesar y comulgar por Pascua están confeccionadas desde 1747, con una laguna entre 1871 y 1897.

El Catastro de la Ensenada

Tanto desde el punto de vista fiscal como económico resultaba justificado y oportuno el catastro general de bienes mandado hacer el año 1752 por el Marqués de Ensenada, ministro de Hacienda del Rey español Fernando VI. Sin un buen conocimiento de la realidad nacional era difícil programar u ordenar las actividades socioeconómicas y procurar remedios y alivios a los males.

Pero aparte de estos beneficios inmediatos los tomos del catastro se han convertido en un magnífico testimonio histórico por el detalle y rigor con que están confeccionados.

A un cuestionario general de cuarenta preguntas responden las autoridades locales. Después viene un duplicado o copia de cada uno de los memoriales, que ha presentado cada uno. A continuación encontramos la lista de cabezas de familia con indicación de nombre, apellido, profesión, estado, condición social y número de conviventes con él. Los bienes eclesiásticos bajo la doble forma de copia y original están en dos bloques especiales.

Dos volúmenes encuadernados en piel, con letra muy clara, custodiados en el Archivo de la Diputación Provincial recogenn todo lo referente a Terradillos de acuerdo con las disposiciones pertinentes. De ellos entresacamos los datos, que van a seguir.

Terradillos apellidado de Sedano pertenece a la jurisdicción de esta villa, capital de una comarca integrada por veintisiete pueblos. Tiene cincuenta hogares, que cobijan a ciento noventa y tres personas, todas del estado general o pecheros, ninguno se declara hidalgo. Parece que saben firmar sólo tres. La mayoría absoluta son labradores; cuatro pastores, tres jornaleros, dos sastres, dos pobres, dos tejedores, un arriero y un cura, constituyen el resto de profesiones que desempeña el vecindario. La media de habitantes por familia es de 3,8; no llegan a cuatro miembros.

La producción agrícola se puede calcular a base de los datos de diezmos. Fue el año 1752 de 450 fanegas de trigo, 780 de cebada, 600 de centeno, 30 de yeros, 90 de avena y 30 de legumbre. El censo ganadero comprendía 115 cabezas de vacuno, 35 pollinos, tres caballos, 292 cabras y 1.390 ovejas.

Había 131 colmenas y 43 edificios habitables, 8 pajares y una casa arruinada. Además de la iglesia como lugar público sin contar el concejo está una taberna. Un batán y dos molinos funcionaban dos meses al año, en invierno.

Noticias varias

En este período, al que nos referimos hoy, la ermita de Valdegómez, antiguo poblado medieval, dedicada a San Clemente, aparece como aneja a la parroquia de Santa Eufemia. El 1708 todavía se retejaba; el 1819 ya no se la mienta, luego fue demolida o se arruinó. En cambio la ermita de San Juan, con un arco ojival y bóveda de cañón y su entorno se convirtió en cementerio bendecido el 1907.

Los veinticuatro vecinos, que componen Terradillos el 1610 según la matrícula del Valle de Sedano, aparecen sin alteración el 1709 en el testimonio del Visitador Diocesano. Dejamos reflejado en su lugar lo que se desprende del Catastro de la Ensenada. El 1870 el censo parroquial enumera setenta y cinco vecinos o doscientos cuarenta y nueve habitantes. Desde 1900 hasta 1960 se ha mantenido en torno a los cincuenta vecinos o doscientos habitantes. Poco después se iniciaba el bajón demográfico hasta la hora presente.

La gripe de 1918 segó la vida de cinco personas en apenas un mes: dos niños, una joven y dos mayores.

Los expedientes de desamortización permiten conocer que el monasterio de San Pedro de Cardeña poseía quince tierras y tenía un censo contra el concejo, sin que sepamos el título ni la fecha desde cuándo. Las tres fanegas del hospital en nueve fincas las adquirió un vecino de Sedano y así se hundió una antigua y modesta institución caritativa. El beneficio tenía una dotación de once fanegas en cuarenta parcelas y la parroquia seis fanegas en treinta y una fincas. Ambos lotes fueron comprados por un vecino de Burgos. Entre 1843 y 1884 se subastaron bienes eclesiásticos y propios del lugar.

En la torre hay un campanillo dedicado a San José el 1781, otro a Santa Bárbara, el 1782, una campana de 1795 y otra fundida el 1957. Sospechamos que el valle haga de caja de resonancia para estos útiles sagrados y resultará muy grato escuchar su toque, especialmente el de las piezas más antiguas, que, hemos observado, gozan de excelente sonoridad.

Desde el punto de vista administrativo, Terradillos fue Ayuntamiento independiente hasta la dictadura de Primo de Rivera. Se unió entonces a Masa por pocos años, separándose en tiempos de la II República y formando con Nidáguila un municipio hasta 1974, en que ambos pueblos se incorporaron a Sedano. En los libros de su Registro Civil no hay señal de que los carlistas pasaran por el núcleo urbano durante la segunda guerra civil dinástica del siglo XIX.

Terradillos cuenta con una hija ilustre apenas conocida por su condición de religiosa de clausura. Se trata de Sor Gabriela Vicario Martínez. Nació el 1892 y murió en el convento de las agustinas de Villadiego, el 1963. Al quedar huérfana de padre y madre y muerto su hermano Eusebio, con su hermana Juana ingresó el 1905 en esta comunidad. Fue dieciocho años abadesa por elección con dos trienios de descanso por prescribirlo así la normativa. Su conducta ejemplarísima y elevada espiritualidad han merecido una amplia biografía del P. Manuel Prieto Vega. Está en la línea de Santa Teresita del Niño Jesús.

Ponemos fin a nuestra exposición invitando al lector a saborear la grata placidez del entorno. Por nuestra parte hacemos votos para que en el segundo milenio ya cercano, Terradillos emprenda una etapa nueva más gloriosa si cabe que la que está a punto de concluir.

M.C.D 2018

Letras

Calendario de las letras

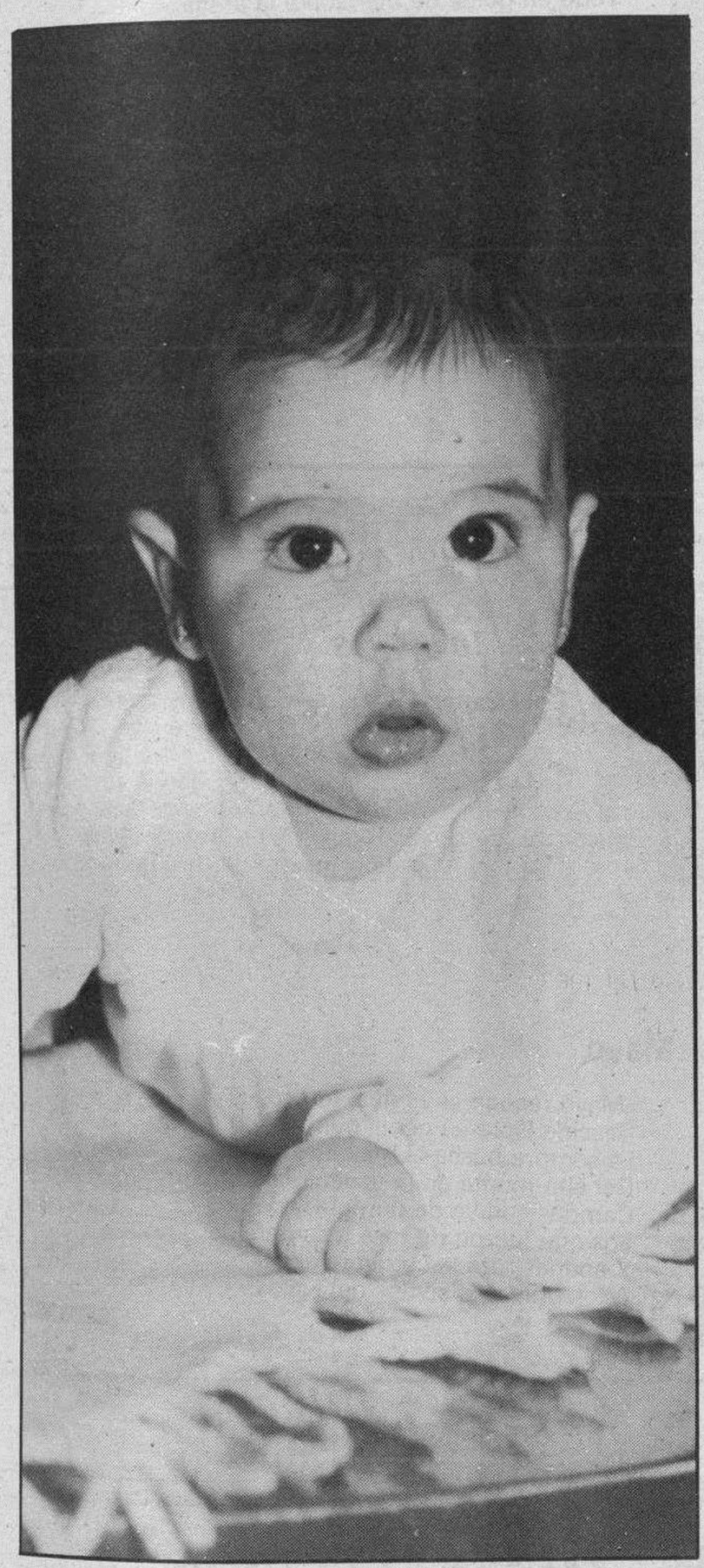

Desde las páginas literarias, les deseamos un feliz 1989

Enero

1989 ENERO 1989

LUN	MAR	MIE	JUE	VIE	SAB	DOM
-	-	-	-	-	-	1
2	3	4	5	6	7	8
9	10	11	12	13	14	15
16	17	18	19	20	21	22
23 30	24 31	25	26	27	28	29

—«De Enero a Enero, el dinero es del banquero»
—«Tan malo es Enero como Febrero»
—«En llegando Enero, las ratas en el agujero»
—«En Enero, ni galgo lebrero, ni halcón perdiguero»
—«Cada día que pasa de Enero, un ajo pierde el ajero»
—«Cásate en Enero y serás padre primero»
—«Agua en Enero, todo el año tiene tempero»
—«La justicia en Enero es muy rigurosa, pero llegando a Febrero no vale cosa»
—«Enero mojado, bueno para el trigo y malo para el ganado»
—«Enero, ovejas en el redil, pastor en el chozo y fía en Abril»

Píos deseos al empezar el año

Pasada ya la cumbre de la vida,
justo del otro lado, yo contemplo
un paisaje no exento de belleza
en los días de sol, pero en invierno inhóspito.
Aquí sería dulce levantar la casa
que en otros climas no necesité,
aprendiendo a ser casto, y a estar sólo.
Un orden de vivir, es la sabiduría.
Y qué estremecimiento,
purificado, me recorrería
mientras que atiendo al mundo
de otro modo mejor, menos intenso,
y medito a las horas tranquilas de la noche,
cuando el tiempo convida a los estudios nobles,
el severo discurso de las ideologías
—o la advertencia de las constelaciones
en la bóveda azul...
Aunque el placer del pensamiento abstracto
es lo mismo que todos los placeres:
reino de juventud.

(Jaime Gil de Biedma)

Febrero

1989 FEBRERO 1989

LUN	MAR	MIE	JUE	VIE	SAB	DOM
-	-	1	2	3	4	5
6	7	8	9	10	11	12
13	14	15	16	17	18	19
20	21	22	23	24	25	26
27	28	-	-	-	-	-

—«—«Febrero es corto: un día peor que otro»
—«Febrero, cebadero»
—«Febrero, un rato al sol y otro al humero»
—«En Febrero la castaña y el besugo pierden jugo»
—«En Febrero busca la sombra el perro»
—«La lluvia de Febrero es el mejor estercolero»
—«Por San Blas, la cigüeña verás, y si no la vieres, mal año tuvieres»
—«Por San Blas, el día tiene una hora más, y tira hasta San Matías, que empareja la noche con el día»
—«Cuando la candelaria plora, invierno fora; y si no plora, ni dentro ni fora»

Febrero

Hace frío. El pico
más alto
del Guadarrama, llamea
pura
nieve,
patria aterida,
ventana
de cristales rotos,
silba
el cierzo, Andalucía
anda descalza
en medio de la opulencia,
irrumpe
justiciero el sol,
fulja
rojo
frente a la frente tráfica de España.

(Blas de Otero)

Marzo

1989 MARZO 1989

LUN	MAR	MIE	JUE	VIE	SAB	DOM
-	-	1	2	3	4	5
6	7	8	9	10	11	12
13	14	15	16	17	18	19
20	21	22	23	24	25	26
27	28	29	30	31	-	-

—«—«Marzo, marcero, por la mañana rostro de perro y por la tarde de valiente mancebo»
—«Marzo marceador, que de noche llueve y de día hace sol»
—«Marzo marzal, temprano cara de rosa y por la tarde cara de can»
—«Marzo ventoso y Abril lluvioso sacan a Mayo florido y hermoso»
—«En Marzo asoma la cabeza el lagarto y en Abril acaba de salir»
—«En Marzo tronar es cosa de extrañar»
—«En Marzo tronó, cosecha aseguró»
—«Si Marzo mayea, Mayo marcea»
—«Si Marzo vuelve el rabo, ni deja cordero con cencerro, ni oveja con pelleja, ni pastor enzarramado»
—«Por Marzo todo ganado vale dinero doblado»
—«Por Marzo el sol siega y el agua quema»
—«Por la encarnación los últimos hielos son»

Marzo

Huertos y arboledas, verde
porvenir de la esperanza,
idéntico siglo a siglo
virginal cada mañana.
—El tiempo que no existía
derrumbaba la muralla
y una eternidad discreta
la recubría de plantas—.
El hombre, sólo, y el valle
casi secreto y en calma.
La primavera venía
y luego se deshojaba.
¿El hombre mortal? ¿El riesgo
eterno? El hombre y el agua
en el verde, siempre verde
misterio de su mudanza.

(Dionisio Ridruejo)

M.C.D 2018

Letras

Coordina: Juan José Pérez Solana

Abril

«Abril llovedero, llena el granero»
—«Abril, aguas mil»
—«Abril, poda del ruin»
—«Abril, aguas y aguaditas mil»
—«Abriles y condes los más traidores»
—«Abril mojado de panes viene cargado»
—«Los caracoles de Abril, para mí»
—«No hay dos abriles en un año»
—«Llueva para mí Abril y Mayo para tí todo el año»
—«El día tres de Abril el cuclillo ha de venir, y si no viniere a ocho, o es preso o es morto»

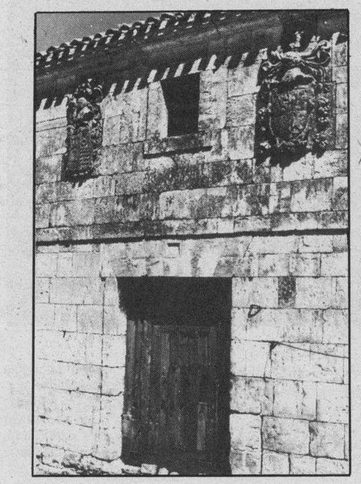

1989 ABRIL 1989

LUN	MAR	MIE	JUE	VIE	SAB	DOM
-	-	-	-	-	1	2
3	4	5	6	7	8	9
10	11	12	13	14	15	16
17	18	19	20	21	22	23
24	25	26	27	28	29	30

Abril

Tu soledad, Abril, todo lo llena.
Colma de luz la espuma y la corriente.
Aurora niña con la piel reciente.
Todo en golpe de mar sobre la arena.

¿Qué sueño de varón te hizo serena
isla de fiebre la mirada ausente?
¡Ay, búscame sin tí, convaleciente,
revocando de cal fachada y pena!

Y ¡ay! busca tú la sangre tierra adentro,
y olvidarás la voz por el encanto,
abierta a tí, mientras resbala el día.

Soledad sin Abril será el encuentro,
y en tu ofrenda de paz, cierva de llanto
la sombra siempre y luz sin la luz mía.

(Luis ROSALES)

Julio

—«En Julio todos los meses son catre»
—«En Julio, el calor es el que arropa mejor»
—«En Julio, haz en un puño»
—«Si en Julio truena, la cosecha no será buena»
—«De velar en Julio se llenan las trojes y de holgar se vacían»
—«Por Santiago, el buen nabo sembrado y el pepino en el mercado»

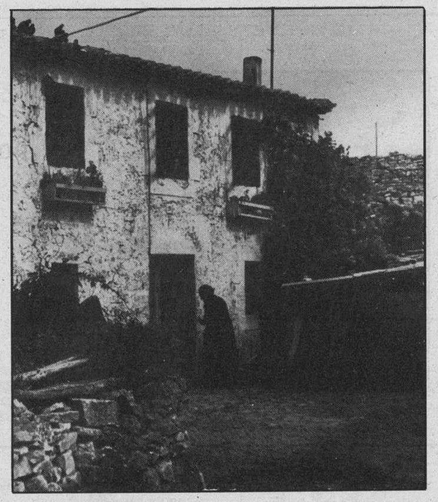

1989 JULIO 1989

LUN	MAR	MIE	JUE	VIE	SAB	DOM
-	-	-	-	-	1	2
3	4	5	6	7	8	9
10	11	12	13	14	15	16
17	18	19	20	21	22	23
24 31	25	26	27	28	29	30

Julio

Oh amor, ¿te das entero esta noche de Julio?
Derrama el ruiseñor su música. La brisa,
leve rumor. El agua suspira entre las ramas.
La luna, blanca y trémula, nimba tu rostro. Deja,
apoya la cabeza sobre mi corazón.
Tus cabellos castaños, aroma de jazmín
que trasmina el sosiego de esta cálida noche.
Ciño tu talle, hablo, soplo o susurro ardiente:
«Bésame. Sórbeme. Sé brasa por mis venas».
Soy llama, lumbre, viva claridad de tus ojos,
oh estrellas brilladoras, faro de mi destino.
Mío es tu cuerpo, mío para toda la vida».

(Juan RUIZ PEÑA)

Mayo

—«Mayo manzanero, pon la rueca en el humero»
—«Mayo hortelano, mucha paja y poco grano»
—«Mayo cual lo encuentro, tal lo grano»
—«En Mayo puede cosechar hasta el estudiante aunque no tenga sembrado»
—«Hasta el cuarenta de Mayo no te quites el sayo»
—«El jueves de la Ascensión, cerezas en Oviedo y trigo en León»
—«Guarda pan para Mayo y leña para Abril, que no sabes el tiempo que ha de venir»
—«Por San Vidalín, siembra, si no sembraste ya el melón y no seas cabezón»
—«Las Pascuas de Resurrección, preferibles al tizón; las de Mayo al sol»
—«Tres jueves hay en el año que relumbran como el sol: Jueves Santo, Corpus Christi y el día de la Ascensión»

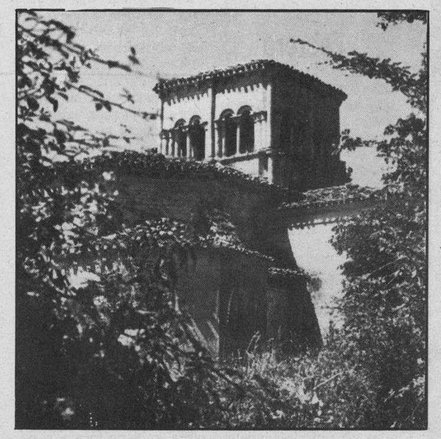

1989 MAYO 1989

LUN	MAR	MIE	JUE	VIE	SAB	DOM
1	2	3	4	5	6	7
8	9	10	11	12	13	14
15	16	17	18	19	20	21
22	23	24	25	26	27	28
29	30	31	-	-	-	-

Mayo

«Mayo recoge el virginal tesoro;
Desciñe Flora su gentil guirnalda;
La sombra busca el manantial sonoro
Del alto monte en la risueña falda;
Campos son ya de púrpura y de oro
Los que fueron de rosa y esmeralda;
Y apenas roza la corriente el río,
A los primeros soplos del estío».

(SELGAS)

Agosto

—«Agosto, frío en el rostro»
—«Agosto y vendimia no es cada día»
—«Agosto madura, Septiembre vendimia»
—«Por San Roque pintan las uvas y para la Virgen ya están maduras»
—«Quien Agosto duerme, velará en Diciembre»
—«Segarás cuando podrás y de Agosto no pasarás»
—«Cuando llueve en Agosto, llueve miel y mosto»
—«Por la Virgen de Agosto, a las siete ya está fosco»

1989 AGOSTO 1989

LUN	MAR	MIE	JUE	VIE	SAB	DOM
-	1	2	3	4	5	6
7	8	9	10	11	12	13
14	15	16	17	18	19	20
21	22	23	24	25	26	27
28	29	30	31	-	-	-

Agosto

El verano feliz se quedaba en el patio,
entre rosales, lento,
adormeciendo el alma en grato olvido,
creándose en un viejo rincón plácido reino.

La tarde ardiente de final de Agosto
se rendía entre flores.
Lánguida mano acariciaba en sueños
la guitarra secreta de la noche.

El invisible oro
de esta serena hora
cernía paz y tierna vida
de luna y aire sobre el patio en sombra.

(Ricardo MOLINA)

Junio

—«Junio claro, pan para todo el año»
—«Junio con lluvias, buen año de alubias»
—«Agua de Junio temprana, grandes males subsanan»
—«De los vientos de Junio, los de San Antonio o ninguno»
—«Si quieres coger pan, ara por San Juan»
—«Por Santiago está el tomate granado si en Junio lo has capado»
—«Lluvia de San Juan quita vino y no da pan»
—«San Pedro lluvioso, treinta días peligroso»

1989 JUNIO 1989

LUN	MAR	MIE	JUE	VIE	SAB	DOM
-	-	-	1	2	3	4
5	6	7	8	9	10	11
12	13	14	15	16	17	18
19	20	21	22	23	24	25
26	27	28	29	30	-	-

Junio

Calor. Bochorno.
Y la tarde de Junio
se nos cuelga a los hombros
con un peso infinito
de tedio...

El sol, muy rojo,
retarda su carrera
al horizonte.

Polvo...
Y un silencio dorado
se va quedando en todo.

(Angeles Soler)

Septiembre

—«Septiembre seca fuentes o se lleva puentes»
—«Por Septiembre, calabazas aunque no siembres»
—«Soplo de Marzo y lluvia de Abril a Agosto y Septiembre hacen reír»
—«Quien mata el cochino en Septiembre, el tiempo pierde»
—«Aguas por San Mateo, hace buenos puercos, ricas vendimias y gordos borregos»
—«Por San Miguel, mucho calor es gran valor»
—«Otoño lluvioso, año abundoso»

1989 SEPTIEMBRE 1989

LUN	MAR	MIE	JUE	VIE	SAB	DOM
-	-	-	-	1	2	3
4	5	6	7	8	9	10
11	12	13	14	15	16	17
18	19	20	21	22	23	24
25	26	27	28	29	30	-

Septiembre

Aquella era Castilla, mi morada,
la novia interminable del estío;
sorprendida de verse en tanto río,
tan sin querer fielmente reflejada.

La tierra roja y vuelta la mirada
—¿por qué rubor y a qué lejano frío?—
llena de luz, desnuda de atavío,
castamente te he visto desposada.

¿Y a qué varón tu limpio plenilunio?
¿en qué labios el beso de tu Junio?
¿por qué lecho tu dura geografía?

Estás aquí, imposible para esposa,
tan sin casar que tienes una rosa
cerrada, indescifrable, todavía.

(José García Nieto)

M.C.D 2018

Letras

Octubre

—«Octubre bueno vívele, y si es malo, súfrele».
—«De Octubre a primero, repón tu apero»
—«En Octubre, de la sombra huye».
—«Por San Judas, cogidas las uvas, tanto las verdes como las maduras».

Octubre

Pájaros de los puntos cardinales
cruzan la soledad distribuida.
Qué temprano se han ido todos, ida
la vendimia a sus sedes anuales.
Cuánta amarilla pámpana, a rodales
verde como hasta ha poco y encendida;
oh, vareado Goya; oh, luz transida;
oh, sol marchito y sombras cenitales.
Siempre pinta el otoño en la ladera
donde infinitamente te resbalas
viña sin uvas, sola en tu longuera.
Mancha de Norte a Sur, ya sin escalas
hacia un reino imposible: quién pudiera
diluirse contigo, tener alas...

(Eladio Cabañero)

Noviembre

—«Dichoso mes, que entra con Todos los Santos y acaba con San Andrés».
—«Por Todos los Santos, la nieve en los cantos».
—«Por Todos los Santos, los trigos sembrados y el grano en la troje y encerrado».
—«Todo en noviembre guardado en la casa o enterrado».
—«A cada cerdo le llega su San Martín».

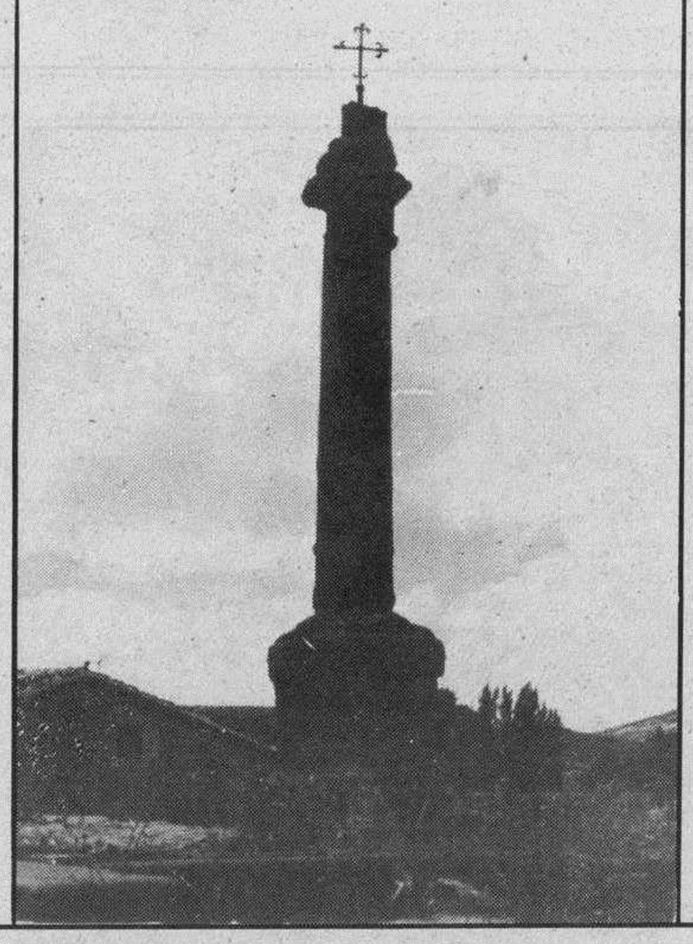

Noviembre

Un año más. El sembrador va echando
la semilla en los surcos de la tierra.
Dos lentas yuntas aran,
mientras pasan las nubes cenicientas
ensombreciendo el campo,
las pardas sementeras,
los grises olivares. Por el fondo
del valle el río el agua turbia lleva.
Tiene Cazorla nieve,
y Mágina tormenta,
su montera Aznaitín. Hacia Granada,
montes con sol, montes de sol y piedra.

(Antonio Machado)

Diciembre

—«—«Diciembre, apenas nació y ya expiró».
—«Tras Diciembre nebuloso, llega Enero polvoroso».
—«Ni en Agosto caminar, ni en diciembre navegar».
—«Diciembre da tres hermanos: pereza, moquita y soplamanos».
—«Cada cosa a su tiempo y los nabos en adviento».
—«Si llueve en la Concepción se repite en Carnaval, en Semana Santa y Resurrección».
—«La morcilla de Diciembre, de la cabeza de un tiñoso y bien caliente».
—Para todos los meses: «Todos los meses de un vientre, y cada uno de su temple».

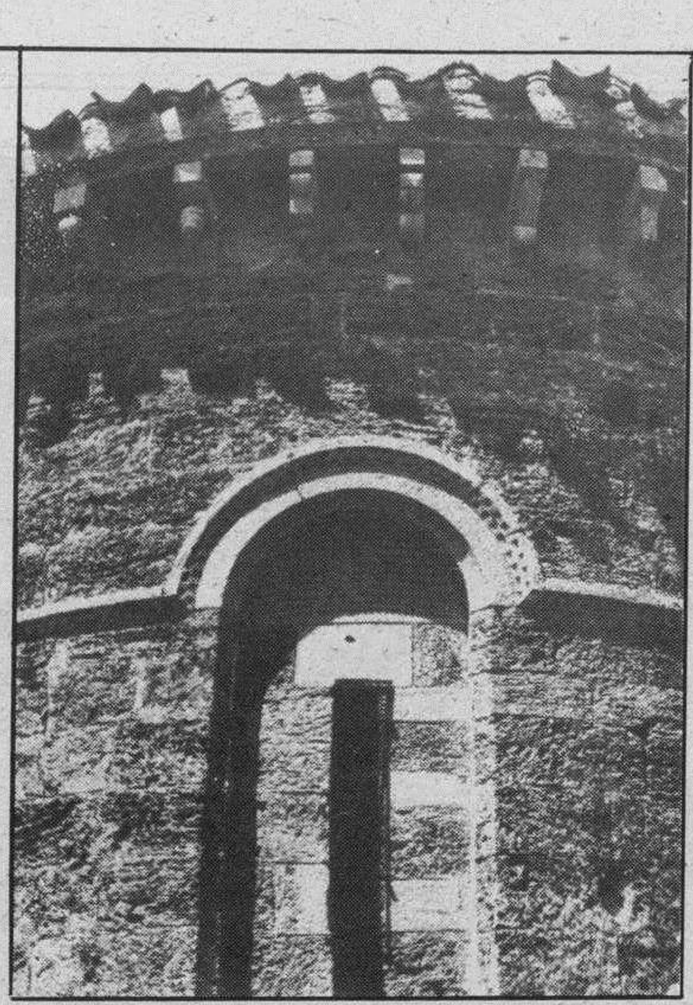

Diciembre

«El helado Diciembre
De su frío poder tiniente anciano,
Negro de rostro, de cabello cano,
Arrugado de frente,
De sienes desgreñado
y lagrimoso de ojos,
Con cristales de hielo por antojos,
Corto de vista, largo de narices,
De cabeza cargada,
A romadizo eterno condenada...».

(Atribuido a Baltasar Gracián)

M.C.D 2018

Hipólito Ruiz (1754-1816), farmacéutico burgalés, botánico, aventurero e ilustrado

F. Javier Puerto Sarmiento
Catedrático de Historia de la Farmacia y director del Museo de la Farmacia Hispana

Benito del Castillo García
Catedrático de Técnicas Instrumentales y decano de la Facultad de Farmacia
Universidad Complutense de Madrid

En estos días viene celebrándose en todo el territorio nacional el segundo centenario de la muerte del Rey Carlos III. Con tal motivo ha tenido lugar en el Real Jardín Botánico de Madrid una espléndida exposición sobre la expedición que a Perú y Chile efectuaron los boticarios Hipólito Ruiz y Joseph Antonio Pavón y el médico francés Joseph Dombey, con el patrocinio del ilustrado monarca español.

No es del todo bien conocida la procedencia burgalesa del director de dicha expedición científica. Hipólito Ruiz nació en Belorado el 8 de Agosto de 1754; deseosa su familia de aumentar su educación, le envió a Madrid a los catorce años a casa de su tío, el boticario Manuel López. Aquí comenzó a instruirse en la ciencia de los fármacos, tanto en casa de su pariente como en el Real Colegio de Boticarios madrileños y en el Real Jardín Botánico, donde se impartían clases a los mancebos de botica deseosos de aprender bien su arte. En Botánica destacó como el mejor discípulo de Casimiro Gómez Ortega, catedrático primero del real centro. Por esta época era ministro francés el fisiócrata Turgot, convencido de la importancia primordial de la agricultura para la economía y partidario de la exploración científica de las colonias españolas en América. Consiguió una autorización para efectuar una expedición conjunta hispano-francesa a Perú y Chile. El Gobierno español puso una serie de condiciones, posteriormente incumplidas en su mayoría por los franceses. Entre ellas, que el director fuera español y que la publicación de los resultados fuese conjunta. Gracias a ella nos encontramos al joven beliforano al mando de una expedición destinada a reverdecer los laureles de los primeros conquistadores, pero ahora con un espíritu menos belicoso, más científico, destinado a favorecer económica y culturalmente tanto a España como a territorios americanos, tan importantes como alejados de la metrópoli.

La aventura americana es inenarrable en pocos párrafos. A los que en ella estén interesados recomendamos la lectura del libro «Flores para el Rey», del profesor S. Steele. Baste decir que hubieron de enfrentarse a naufragios, incendios, la guerra hispano-inglesa, sublevaciones de indígenas y la indiferencia y en ocasiones la hostilidad criolla. Al principio el joven beliforano estaba poco ducho en Botánica y debía confiar en la mucho mayor experiencia del francés. Poco a poco su recio carácter y esfuerzo constante le convirtieron en el jefe no sólo nominal, sino también real de la expedición, máxime porque el francés tenía entre sus encargos misiones de espionaje sobre el territorio colonial español. La expedición duró once años, desde 1777 hasta 1788; en 1785 Dombey volvió a Cádiz camino de Francia; así pues, en los últimos años el esfuerzo fue solamente español.

Al regresar a la metrópoli Ruiz obtuvo el título de boticario, casó con una sobrina de su maestro Ortega y se dedicó a ejercere la Farmacia en la Corte y a intentar dar a conocer el resultado de su esfuerzo investigador, primero desde el Jardín Botánico y luego desde la Casa de la Botánica.

Vivió el final de la investigación, pero nunca obtuvo las glorias académicas que seguramente le correspondían, excepto su pertenencia como miembro numerario a la Real Academia Médica Matritense. Su mala suerte académica se debió a la fidelidad inquebrantable a su protector Gómez Ortega en cuya defensa y en contra de su antagonista el Abate Cavanilles intervino en múltiples palestras científicas nacionales e internacionales. Por esta mezquina circunstancia quedó como un boticario brillante, pero no excesivamente destacado en el ámbito científico nacional.

Hoy en día, cuando nos toca mirar hacia atrás, nos asombra la sorpresa del gran científico alemán Alexander von Humbold ante el esfuerzo investigador español durante el siglo XVIII. ¿Qué queda de aquella gesta científica, de aquel esfuerzo investigador? Algunas instituciones en Méjico, Colombia o Ecuador, pero prácticamente ningún texto. Mientras otros europeos, tales como Bouganville, L'Heritier o Buffon, publicaban libros sobre sus viajes o los de los expedicionarios franceses o ingleses, en España el covachuelismo, las intrigas palaciegas y la desidia, impedían dar testimonio al mundo del gran esfuerzo realizado. En esta sinfonía incompleta hay una nota discordante: los magníficos textos de Hipólito Ruiz, acompañado en ocasiones por su compañero extremeño José Pavón. Nos referimos a la «Quinología o tratado del árbol de la Quina» (Madrid 1792) y sobre todo a la «Flora Peruvinae et Chilensis» (Madrid 1798-1802). Esa magnífica colección floral es testimonio por sí misma del esfuerzo, de los riesgos, de la aventura, del desinterés personal y del amor a la ciencia, de toda una generación de españoles y americanos ilustrados.

Con la «Quinología» Ruiz daba la posibilidad a España de establecer un monopolio sobre un producto terapéutico tan trascendente como era la corteza de Quina en un mundo azotado por fiebres de muy diversa etiología; lamentablemente no se supo tampoco hacer bien.

Ruiz fue un botánico, pero sobre todo un farmacéutico: en las plantas buscaba principalmente la utilidad terapéutica, sin desdeñar tampoco la taxonomía ni las otras virtudes comerciales e industriales.

Hoy, cuando se cumple también el bicentenario de su gesta, bien vale la pena recordar su ejemplo. Fue un burgalés de pro, duro y recio. Hubo de emigrar como muchos, para aprender lo que en su tierra le era imposible. Supo luchar y ser fiel a sus convicciones científicas y lealtades personales. Supo morir olvidado y en silencio; pero su obra es hoy testimonio excepcional del gran esfuerzo ilustrado de modernización en España y América. Es fácil sospechar que en sus últimos años solitarios, el recuerdo de la Demanda, de los bosques peruanos y chilenos, el afecto de su familia y el reconocimiento de los académicos, mitigarán su tristeza por el olvido de las instituciones.

Por nuestra raigambre burgalesa y farmacéutica es de justicia, en la actualidad y desde Burgos, que recordemos su vida azarosa y su obra científica.

REPRESENTANTE
PARA BURGOS Y PROVINCIA

Necesita empresa dedicada a la venta de Papeles y Cintas regalo, Etiquetas, Máquinas etiquetadoras y Cintas adhesivas.

SE REQUIERE:
- Experiencia en ventas (se valorará conocer el ramo).
- Vehículo propio.

SE OFRECE:
- Elevadas comisiones e incentivos.
- Seguridad Social y gastos pagados.

Escribir a: JOCAR. Calle Alexandre de Torrelles, 32, sot. 1.ª. Tlf. (93) 214 56 52. 08024 BARCELONA

LA APLICACION INFORMATICA MAS UTILIZADA EN LA PEQUEÑA EMPRESA EUROPEA

OPEN ACCESS II (62 horas)

- Base de Datos.
- Tratamiento de Textos.
- Agenda Electrónica.

Plazas limitadas a 15 (Un ordenador PC. para cada alumno)

— Comienzo inmediato — Matricúlate hoy mismo

ACADEMIA CASTILLA
San Cosme, 4-1.º

Sonría, por favor

M.C.D 2018

La compañía lírica del maestro Pablo Sorozábal actuó en el Teatro Principal de Burgos el año 1944

César Archaga Martínez

LA figura de Pablo Sorozábal ha sido una de las más representativas, más brillantes y populares de cuantas animaron el paisaje lírico español a partir de 1930, en una época en la que, por la penuria que de este género se estaba padeciendo, resalta más la clase del artista y da mayor relieve a su aportación.

Nacido en San Sebastián el 1897 en un ambiente muy humilde —la madre aldeana; el padre cantero— que él se complació siempre en recordar, Sorozábal comenzó muy niño a estudiar en clases musicales gratuitas de la Sociedad de Amigos del País.

Los aspectos biográficos y lo que supuso para la música han sido ya tratados extensa y pormenorizadamente en este periódico. Por este motivo, me voy a limitar a constatar lo que significó el paso de su compañía por el Teatro Principal de Burgos.

Cuatro días bastaron a la Gran Compañía Lírica —del 1 al 3 de Diciembre de 1944— para dejar en Burgos un recuerdo artístico imperecedero, siendo durante muchos años la más recordada de las más de cincuenta compañías líricas que, a lo largo de su historia, desfilaron por el Principal. Comenzó sus actuaciones con el estreno de «Don Manolito», obra que llegaba precedida del más extraordinario de los éxitos y que los burgaleses de entonces tuvieron la oportunidad de conocer por la misma compañía y los mismos artistas que la habían representado más de seiscientas veces sólo en Madrid y Barcelona.

Ello explicó la animación desusada que se notó en los ambientes musicales burgaleses por asistir a este gran acontecimiento lírico.

«Don Manolito», sainete madrileño en dos actos, de Fernández Sevilla y Carreño, nos vuelve al clima de «La del monojo de rosas»: a la composoción directa, popular y simpática. Un pasodoble, una ensalada madrileña, determinaron las ovaciones mayores de una noche de 1942 en el Reina Victoria.

Un libro lleno de gracia y simpatía, en una garbosa y alegre partitura del maestro Sorozábal, ya popular, en aquel año, en todas las ciudades españoles.

A pesar de todo esto y de que el Teatro Principal, en la noche del 1 de Diciembre de 1944, estuvo totalmente lleno, y de que los aplausos de todos los aficionados fueron unánimes, la crítica no quedó de todo satisfecha como se desprende de algunos de los siguientes comentarios:

«¿Qué decir de la obra?»: ateniéndonos a sus dos partes componentes —libro y partitura— y ciñéndonos a la brevedad, manifestaremos nuestra opinión en este sentido: La obra «Don Manolito» en lo que a su aspecto literario se refiere, es un sainete menos que regularcillo, escrito con cierto donaire en ocasiones y desarrollado sin ninguna complicación. Tipos nuevos no tiene y los proverbiales de que los autores han echado mano, están dibujados con mediana habilidad. Su movimiento escénico, simple y su diálogo, vulgar.

Sorozábal —sigue la crítica— ha compuesto una música fácil y, en ocasiones, inspirada. De todos modos, no es de las que consagran a un maestro. Tiene partes francamente agradables y es justo señalarlo. Entre los autores de la letra y de la música, es el segundo a quien más parte del éxito alcanzado por la obra corresponde. Como detalle curioso —y más que curioso— señalamos que, al principio del cuarto cuadro, los coros interpretan una canción tan burgalesa como el «Morito Pititón», incluyéndola en lo que desde el escenario llaman «ensalada madrileña»... «El numeroso público, a quien «Don Manolito» entretuvo y agradó, dio su veredicto favorable a la nueva zarzuela». (Crítica que puede verse, ampliada, en «Diario de Burgos»: 2 de Diciembre de 1944).

Con caracteres de estreno repuso la Compañía, el día 2 de Diciembre de 1944, la hermosa opereta del maestro con interesante texto de Serrano Anguita «Black el Payaso».

«Black el Payaso» se estrenó en 1942 en el Coliseum de Barcelona aunque alcanzó su apoteosis en el estreno sucesivo madrileño en el «Reina Victoria».

Opereta en tres actos de Francisco Serrano Anguita, con vuelo de ópera y envergadura orquestal y en el tratamiento de las voces. El dúo de amor —¡Dí que quiere a Black, el Payaso!— se aplaude con entusiasmo largo rato. Las figuras de «Sofía», «Black», «Dupont» y «White» reclaman voces de importante y se ven tratadas con indudable ambición. Y todo ello en el ambiente de la farándula y sin que falten apoyaturas cómicas muy logradas.

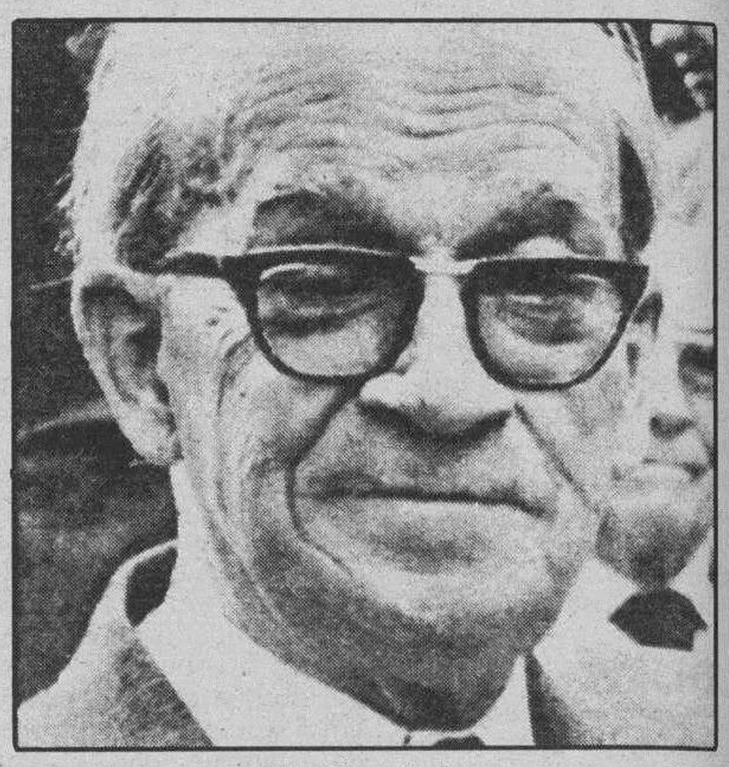

Pablo Sorozábal

Esta obra había supuesto un gracioso éxito a la compañía en todos los teatros donde había sido representada. En el Teatro Principal de Burgos ocurrió lo mismo.

Obra para grandes cantantes, todos pusieron a contribución sus dotes extraordinarias y su arte depurado: Marianela Barandalla, la magnífica tiple, mucho más artista que nunca y con una voz muy agradable; el magnífico bajo Manuel Gas y los notables barítonos Andrés García Martí y Tomás Alvarez que hicieron de sus papeles maravillosas creaciones, lo mismo que María Teresa Klein y el veterano Anselmo Fernández que animaron la parte cómica con su inimitable gracejo.

Dos días le restaban a la compañía para terminar su breve temporada y el público y la Prensa burgaleses elogiaban continuamente el buen hacer de la misma.

Por eso no es de extrañar que en el Diario de Burgos de fecha 3 de Diciembre de 1944 se dijera lo siguiente: «si quiere ver una magnífica compañía de zarzuelas aproveche estos dos últimos días de actuación de Sorozábal en el Principal en los que presenta carteles de verdadera atracción».

El día 3 de Diciembre de 1944, además de «Don Manolito», el gran éxito del debut, repuso la compañía la gran zarzuela cómica de Ramos Carrión y Chapí «El Rey que rabió», que ese año, precisamente, había constituido en Madrid el más clamoroso de los éxitos al ser montada por Sorozábal con lujo y esmero desusados en estas reposiciones.

Como despedida de la compañía y en honor y homenaje a su director artístico —Pablo Sorozábal— se representó en sesiones de tarde y noche, «La del manojo de rosas», el éxito inacabable del ilustre músico. Este sainte madrileño fue estrenado en el Teatro Fuencarral de Madrid el año 1934; letra de Francisco Ramos de Castro y Anselmo Carreño. Fue, sin duda, la obra más lograda del maestro vasco; la más popular, también, pues su título persiste en los repertorios.

Sorozábal hace asequible, más que nunca, su música; lo es, también, el argumento de la pieza con tipos muy de circunstancias —la florista y el señorito sin medios que trabaja en un taller para costearse sus estudios, el ridículo don Juan de Barrio, el «Espasa» pintoresco... y una serie de números que pronto se tarearían por todo Madrid.

Para este homenaje de despedida se programó, también, un acto de Concierto por las principales partes de la compañía, sobre todo por esos grandes cantantes como Marianela Barandalla, Conchita Palacios, Salvador Castelló, Andrés García Martí, Tomás Alvarez y Manolo Gas... que cantaron los números más famosos de «La tabernera del puerto», «Black el Payaso» y «Katiuska».

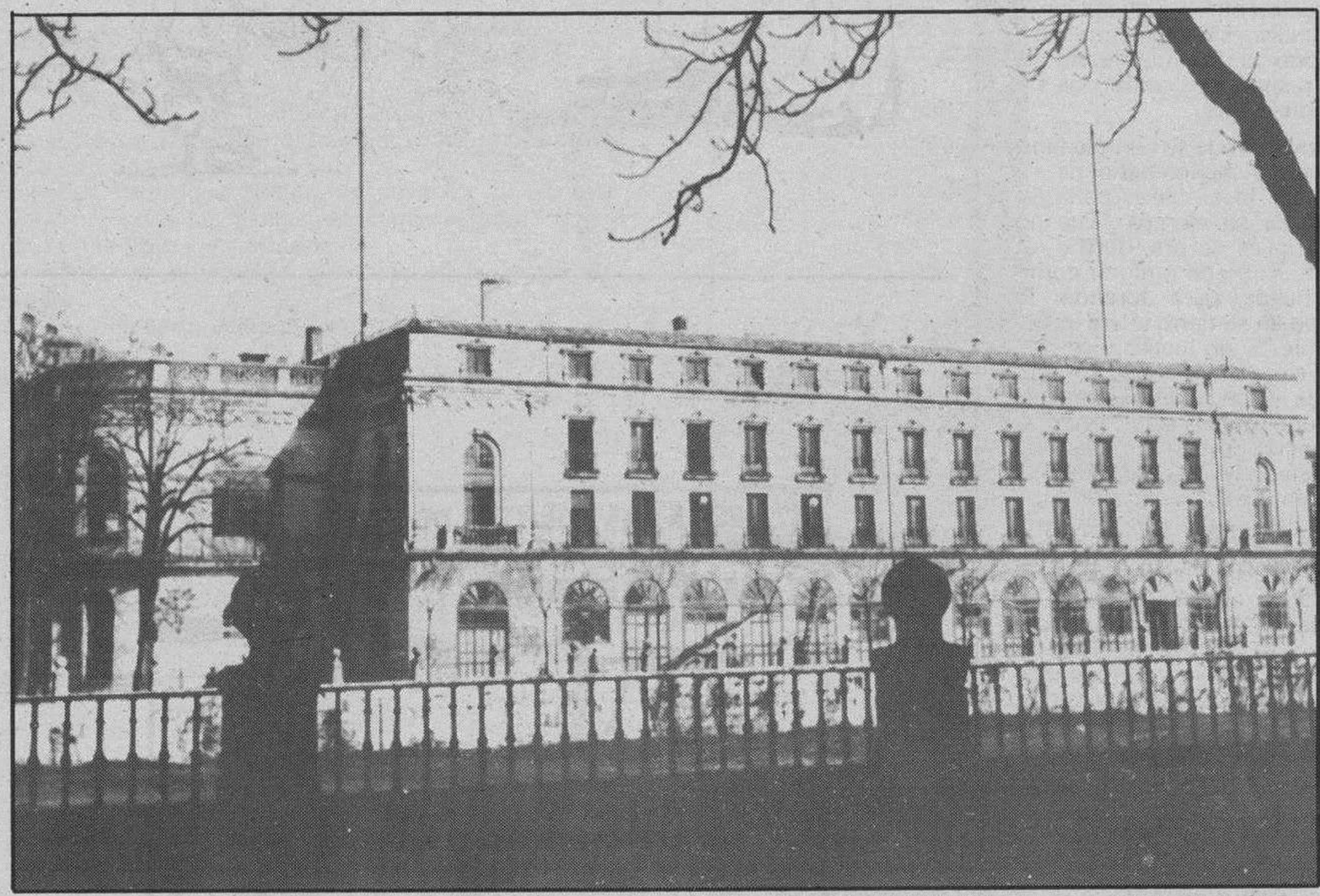

Vista del edificio donde estuvo ubicado el Teatro Principal

GRANDES REBAJAS
EN
ZAPATOS Y BOTAS
CALZADOS LUIS
Almirante Bonifaz, 11. BURGOS

M.C.D 2018

De Domingo a Domingo

Recorrer el Año Nuevo de la mano de la Virgen

José-Antonio Abad

ENTRE las muchas cosas positivas de la liturgia renovada a instancias del Vaticano II no es la menos importante la recuperación de la antiquísima fiesta romana de Santa María, Madre de Dios, el uno de Enero. Es verdad que en la liturgia actual siguen estando presentes la circuncisión del Señor, la imposición del nombre al Niño Jesús y hasta el comienzo del año nuevo civil; pero están de un modo colateral. El centro de la liturgia de ese día está orientado hacia la celebración de la parte que tuvo la Virgen Santísima en el misterio de la salvación y a exaltar la singular dignidad de que goza la Madre Santa, por la cual merecimos recibir al autor de la vida; así como a la renovación de la adoración al recién nacido, Príncipe de la Paz, implorando de Dios, por medio de la Reina de la Paz, el don supremo de la paz, tanto para los individuos y familias como para las naciones y bloques.

Hijos del orgullo

En este contexto no es difícil comprender que la fiesta del día primero del año civil (día del Año Nuevo) es una invitación a recorrer sus trescientos sesenta y cinco días de la mano de la Virgen, Madre de Dios y, por eso, Madre nuestra.

Esta invitación no será acogida por quienes son hijos del orgullo; es decir: por aquellos que muestran una actitud crítica ante todo lo que suene a «devoción mariana». Ciertamente, no se oponen frontalmente a esta devoción, pero sólo dan como válida la que en sus propias categorías llaman «piedad de adultos», despreciando lo que durante muchos siglos ha alimentado con probada eficacia la piedad del pueblo fiel. Estos cristianos críticos atacan, por ejemplo, el rezo personal o familiar del rosario. Como decía el Papa León XIII, estos tales «hieren en lo más vivo la piedad filial» y son «unos miserables».

Hijos de la ignorancia

También carecerán de esa disposición acogedora los que podríamos llamar «hijos de la ignorancia», entendiendo por tales los que piensan que el amor a María puede apartar a los fieles del amor a Cristo. Son «hijos de la ignorancia» porque no saben lo que María ha supuesto —y sigue suponiendo— en la historia de la salvación. Bastaría que considerasen con un poco de hondura el misterio navideño, para que advirtieran que Cristo se nos dio por el consentimiento de María a la voluntad de Dios, que quiso escogerla como Madre del Redentor; y que María estuvo totalmente consagrada a la Persona y a la Obra de Jesús, según ha vuelto a recordar el último Concilio Ecuménico.

Por otra parte, desconocen la historia verdadera de las

almas. Porque esta historia es la mejor prueba de que María no sólo no es un obstáculo para amar a Jesús, sino el mejor camino para ese amor. Yo invitaría a estos tales a visitar un santuario mariano cualquiera y comprobar las personas que se acercan a recibir el perdón de Jesucristo en el sacramento de la Penitencia y se sientan más tarde junto a El en el banquete de la Sagrada comunión dentro de la Santa Misa.

Los presuntuosos

Tampoco pueden coger la mano de María para que Ella les guíe, los que debajo del nombre de cristianos y devotos de la Virgen esconden las pasiones del orgullo, la avaricia, la impureza, la injusticia, la insolidaridad, la envidia y la infidelidad.

Estos tales creen que no es necesario cambiar de vida y que basta refugiarse en una pretendida misericordia cuasinfinita de María, que no puede dejar que se condenen quienes le rezaron durante su vida algunas oraciones. Pablo VI recordó a estos presuntuosos devotos de María que «ni la gracia del Redentor divino, ni la intercesión poderosa de su Madre y Madre nuestra espiritual, ni su excelsa santidad podrían conducirnos al puerto de la salvación si a ellas no correspondiese nuestra perseverante voluntad de honrar a Jesucristo y a la Virgen Santa con la devota imitación de sus sublimes virtudes».

Los niños con barbas y bigotes

Para dejarse llevar de la mano de María durante el año que acabamos de estrenar es necesario tener alma de niño, aunque se posean unos llamativos bigotes o se luzca una cuidada barba.

Los niños, en efecto, saben querer de verdad. No siempre se portan bien con su madre a la que aman tiernamente, pero «lo sienten» después de haberla disgustado. Por eso, los que tienen alma de niños, no se limitan a cumplir con unas prácticas piadosas sino que procuran portarse en cada momento según el modelo e indicaciones que encuentran en María; y cuando advierten que han sido más largos los dichos que los hechos, piden perdón y recomienzan de nuevo.

Los niños —en años o en candidez espiritual— tienen un amor lleno de abandono. Ponen de su parte lo que pueden en las necesidades del cuerpo y del alma y, a la vez, lo dejan todo en las manos de la que es su Madre, a la que continúan acudiendo cuando les asalta la duda, las tentaciones, las debilidades, los desánimos y las caídas. Sin miedo a ser importunos, persisten en su amor a la Virgen.

La huida del pecado

Ese amor interno, tierno y constante desemboca naturalmente en un amor santo, entendiendo por tal la lucha sin cuartel contra el pecado —mortal o venial— y el deseo eficaz de imitar todas y cada una de las virtudes de María: su fe, su esperanza, su caridad, su obediencia, su humildad, su oración, su pureza, su amor al sacrificio, su espíritu de servicio, su entrega generosa a los demás, su afán de no llamar la atención, su preocupación por todo lo que sea cumplir la voluntad de Dios.

Es probable que la miseria y debilidad humanas den al traste con esa buena y sincera voluntad; pero esto no será obstáculo para seguir queriendo ser guiado por María y llevado de su mano. Más aún, cuanto más necesiten limpiarse, más intensa y fervientemente llamarán a su Madre, Santa María. Esa llamada será siempre oída, porque nace de un corazón débil, pero bueno y generoso. Y Ella, que nunca falta a la cita, conseguirá para quien la invoca con estas disposiciones la gracia, el amor y la salvación. Recorramos pues, el año que mañana comienza de la mano de Santa María.

1er encuentro profesional de turismo de Castilla y León

ORGANIZA:
FEDERACION REGIONAL DE HOSTELERIA
FEDERACION REGIONAL DE AGENCIAS DE VIAJE
PATROCINA:
Junta de Castilla y León
Consejería de Fomento
información y reservas. Tfno. (988) 52 34 00

Zamora 14 y 15 de Enero 1.989
Hostal Rey D. Sancho

M.C.D 2018

Oficios artesanos

Marilén Saldaña, muñeca entre muñecas

Ricardo Ruiz

Se entrega con mimo, ternura y dedicación al proceso creador, artesanal y artístico de dar vida a muñecas en porcelana del siglo XIX. Marilén Saldaña expone estos días una treintena de modelos en La Antigua, todos ellos vivo testimonio de las pasiones alumbradoras de esta maestra burgalesa. Sus figuras simbolizan el retorno a la infancia que nunca se perdió y que permanece presente en el afán creativo y evocador de Marilén.

Esta artesanía humaniza la porcelana, lanzando a sus figuras a la existencia viva.

En los cuatro años que María Elena «Marilén» Saldaña lleva dedicándose a la creación y reproducción artesanal de muñecas en porcelana del siglo XIX ha expuesto sus tiernas, mimadas y pacientes figuras en tres ocasiones. La primera fue en 1985 en la Sala del Consulado del Mar, la segunda hace escasamente un año y medio en la Sala Arlanzón y la tercera en La Antigua, colección que actualmente presenta.

Marilén Saldaña expone, desde el pasado 16 de Diciembre y hasta el 15 de Enero, una bella muestra que agrupa una treintena de muñecas antiguas de diferentes tamaños y modelos. Así humanizando las vitrinas y los espacios decorativos encontramos en La Antigua auténticos seres animados que laten, respiran y sienten; bebés, niños-as, mujeres y muñecos de carácter, fruto de la sensibilidad artística de su creadora. Más aún, nos perdemos sentimentalmente en las entrañas cuasi-humanas de muñecos alemanes, franceses y castellanos y admiramos los rasgos reproducidos fielmente de las pequeñas «googlys», de los «billies» y de los «sigfridos».

Los modelos que le sirven a Marilén para su proceso alumbrador son múltiples. Bru, Yoneau, Simone Halvin y Heuvach, entre otras marcas, conservan fielmente la esencia de los muñecos originales porque esta maestra burgalesa está obsesionada por mantener el muñeco antiguo y original, sin adulterios, sin metamorfosis contemporáneas. Las cabezas, los torsos, los dedos, las manos y los pies, cualesquiera que sean las piezas articuladas, presentan una rigurosidad legítima que no deja margen a la mutación. «No hay nada que inventar; pinto una pestaña o una boca, por ejemplo, con el mismo tono que el muñeco original», asegura Marilén. Incluso para la elaboración de los trajes que adornan y visten cada figura ella se documenta en los libros publicados de la época.

Marilén Saldaña se entrega con dedicación, habilidad, paciencia y mimo al proceso creador sumergiéndose en el océano del sosiego y tras nadar en sus aguas tranquilas «da a luz» un muñeco nacido de la ternura entre las manos románticas, evocadoras y sensibles de su progenitora.

Una Escuela con más de una decena de alumnas

Aunque su proceso creador surgió hace cuatro años, su afición por la artesanía y los muñecos antiguos viene de atrás cuando Marilén elaboraba muñecas de papel y trapo. Después conoció a la popular Lupe Durán, una coleccionista que perfeccionó sus conocimientos en EE.UU., y se convirtió en su discípula más aventajada aprendiendo su técnica creativa. Posteriormente, Marilén Saldaña inició su personal andadura artesanal, una vez conocidos los tratamientos específicos de la pigmentación y de la porcelana, y abrió una escuela que actualmente acoge a más de una decena de alumnas de diferentes edades. «Esta es una afición económicamente cara y técnicamente compleja, pero que en mí se convierte en un vicio».

Marilén dispone de una rica muestra de muñecas del siglo pasado. Componen su colección privada más de un centenar de reproducciones fechadas en el XIX que son un fiel reflejo sentimental de los recuerdos de esta artista. El amor por las antigüedades y la añoranza de días pasados son su mejor pasaporte testimonial que se hace ahora vivo presente. El retorno a la infancia se pone de manifiesto en la creación de Marilén, a quien no le importa saberse un «tanto infantil».

«No proyecto la búsqueda del niño en mí misma; es, por otra parte, el muñeco en sí mismo, el recuerdo de la infancia como tal, el recuerdo presente del pasado». Y de todos sus muñecos los que más le atraen son aquellos que tienen el auténtico rostro del bebé y los que poseen una indudable expresión en la cara, los muñecos de carácter.

Algunos proyectos

Marilén Saldaña pierde la noción del tiempo cuando se adentra en el trabajo de cada figura, «está —según ella misma confiesa— enganchada a sus muñecas». Entre sus proyectos más inmediatos planea alguna que otra exposición (las benéficas también le atraen) y continuar arreglando y reproduciendo muñecos antiguos, aunque no descarta confeccionar algún día una muñeca de creación original que haga compañía a las del siglo pasado, entablando con ellas un diálogo de palabras reales, de sentimientos vivos y latentes.

Por otro lado, cabe decir que el público que contempla la mágica obra, pero no por ello ficticia e irreal, de Marilén Saldaña se familiariza siempre con la sensibilidad creativa de la autora. Sin embargo, esta identificación no se traduce generalmente en la adquisición de piezas; el público considera excesiva la carestía de las figuras, pero no considera su valor artesanal que justifica el precio de cada muñeca.

Sin embargo, Marilén Saldaña se esfuerza en humanizar la porcelana lanzando a sus piezas, recién engendradas y desnudas de aliento, a la vitalidad de la existencia.

Marilén Saldaña expo... La Antigua unas 30 muñecas, hasta el 15 de Enero.

Proceso de reproducción

El proceso de reproducción de muñecas llevado a cabo por Marilén Saldaña presenta las siguientes fases. En primer lugar, la porcelana líquida se traspasa, una vez preparada, a los moldes permaneciendo en ellos el tiempo preciso para lograr el grosor necesario. Todavía tierna se moldea y se diseñan los ojos, la boca, las orejas y la nariz de cada muñeco.

Pasados unos días, la porcelana se pule poniendo especial cuidado en la elaboración de los ojos. Una vez pulida se lleva al horno donde cocerá a una temperatura de 1.200 grados C. Tras ser cocido el crudo, se vuelve a pulir y se procede a la decoración de la muñeca, pero manteniendo siempre la fidelidad en la reproducción con el modelo original.

Curiosamente, la pintura de una muñeca exige tres cocidas a 700 grados C y en aquellos casos de mayor complejidad alguna más.

Bebés, niños-as, y muñecas de carácter son un fiel reflejo de la sensibilidad de la autora.

M.C.D 2018

Akihito elige la era «paz y éxito» para suceder a Hiroito

Tokio (Efe, Josep Bosch).—Japón entrará hoy, domingo, en una nueva era, bautizada ayer con el nombre de «Heisei», tras la muerte del emperador Hirohito y la investidura de su hijo, Akihito, de 55 años de edad, como el 125 emperador de la nación.

«Heisei», palabra formada por dos caracteres sacados de textos históricos chinos, de cuya lengua sacaron los japoneses su escritura, quiere decir «paz y éxito» aunque también se puede traducir como «consecución de la paz». El soberano, de 87 años de edad, más anciano y que más tiempo estuvo en el trono, murió a las 06,33 horas del sábado (21,33 GMT del viernes) después de 111 días de lucha contra un cáncer en el duodeno.

Hirohito, que asumió el cargo de regente a los veinte años y de emperador a los 25, estuvo durante 62 años en el llamado «Trono del Crisantemo» durante uno de los períodos más traumáticos de la historia del país, gravemente afectado por la II Guerra Mundial y que alcanzó, después, un espectacular avance económico hasta llegar a convertirse en una de las primeras potencias mundiales.

El jefe del equipo médico que atendió al emperador durante su larga enfermedad, Akira Takagui, informó ayer de que su dolencia era un tumor maligno glandular en el duodeno que se mantuvo en secreto hasta ayer a pesar de que se descubrió hace 15 meses.

El emperador entró en estado crítico y agonizante casi dos horas antes de su muerte después de un día de intensos temores médicos ya que su organismo no reaccionó a una transfusión de sangre con la que se trató de estabilizar su tensión arterial. El Gobierno, por medio de su portavoz oficial, Keizo Obuchi, anunció al país la defunción de Hirohito a las 07,55 horas, una hora y media después de producirse.

El Consejo de ministros que se celebrará hoy, domingo, anunciará la fecha oficial del funeral que, según fuentes gubernamentales, será el 24 de febrero en Tokio y al que acudirán dignatarios de todo el mundo. Inmediatamente después de la muerte de Hirohito, su hijo primogénito, Akihito, asumió el título de 125 emperador de Japón, lo que fue legitimado en una ceremonia de investidura que se celebró en el Palacio Imperial cuatro horas más tarde.

En ella, el nuevo emperador recibió simbólicamente los tres objetos que suponen la legítima investidura de su cargo: una espada, una joya y los sellos oficiales de su título y de la nación. Akihito será coronado dentro de un año cuando acabe el período de luto familiar iniciado ayer durante el que se celebrarán diversos actos oficiales y privados en memoria del fallecido emperador.

Los restos mortales de Hirohito fueron trasladados del segundo piso del Palacio Imperial, donde luchó durante más de tres meses contra la muerte, al primer piso donde durante toda la noche los altos funcionarios de la Casa Imperial lo velarían.

El Gobierno decretó un duelo oficial de seis días para funcionarios e instituciones públicas y pidió a la gente que guarde luto y se abstenga de participar en actos festivos durante dos días. La Bolsa de valores no abrió ayer aunque sí los Bancos y grandes almacenes.

El nuevo emperador recibe los símbolos del trono del Crisantemo. AP-Efe

El portavoz del Gobierno pidió también a la población que use vestidos negros en señal de duelo, cosa que inmediatamente se observó en la televisión ya que todos los presentadores de los programas informativos vestían de negro. Las luces de neón y los anuncios comerciales iluminados de la ciudad de Tokio y otras grandes ciudades japonesas fueron apagadas ayer con lo que el aspecto de las calles era desacostumbradamente sombrío y oscuro.

Seis días de luto

Miles de personas acudieron al Palacio Imperial para expresar su condolencia en libros de firmas dispuestos al efecto. En varias empresas se guardó un minuto de silencio, se apagaron las luces de las oficinas o talleres mientras los trabajadores dirigían sus miradas en dirección al Palacio Imperial.

El primer ministro japonés, Noboru Takeshita, se dirigió al país por televisión y dijo que la muerte del emperador Hirohito le sumió en «una profunda sensación de pérdida» y aseguró que los logros del país fueron posibles gracias a la presencia de Hirohito en su condición de símbolo del Estado y de la unidad del pueblo.

El primer acto público del nuevo emperador tendrá lugar mañana, lunes, a las once de la mañana, cuando reciba en audiencia al Gobierno y a otras instituciones estatales.

Se espera que Akihito protagonice una monarquía más abierta y de contenido más moderno y próximo al pueblo que la de carácter solemne y reservado de la época de su padre, al que muchos consideran «víctima» de la mala conciencia histórica del país por la agresión japonesa en Asia durante la II Guerra Mundial y de la que muchos historiadores responsabilizan a Hirohito.

Los periódicos japoneses, tanto los que se editan en lengua japonesa como los cuatro que se publican en lengua inglesa, lanzaron a la calle ediciones extraordinarias durante todo el día, las primeras de ellas con sólo una hoja en la que se informaba a grandes titulares de la muerte del emperador.

Como nota discordante, el Partido Comunista japonés acusó ayer al emperador Hirohito de «máxima responsabilidad» en la actitud de Japón durante la II Guerra Mundial y pidió la abolición del sistema monárquico. Grupos de extrema izquierda anunciaron que tratarán de trastornar los actos oficiales y las ceremonias que se organicen en señal de duelo por la muerte del emperador.

Un emperador moderno, símbolo del nuevo Japón

Tokio (UPI, Stewart Slavin).—El nuevo emperador del Japón, Akihito, de 54 años de edad, es el 125 monarca perteneciente a la dinastía del Crisantemo, que cuenta 2.600 años de antigüedad. Sin embargo, a la inversa de lo que sucedió con su padre, asciende al trono como un simple mortal y no como un dios viviente.

Se considera que será un emperador totalmente moderno que levantará, siquiera parcialmente, el pesado velo que ha cubierto tradicionalmente al trono y que se mantuvo durante los 62 años que duró el reinado de Hirohito. El nuevo monarca es un hombre de familia, amante de los deportes y muy culto, que rompió con la tradición al casarse con una plebeya. "Es el símbolo del nuevo Japón", dice de él Toshiaki Kawahara, autor de 12 libros sobre la historia de los emperadores japoneses.

Aki-Hito asumió todas las funciones del Emperador durante varias semanas, cuando su padre fue operado, en septiembre de 1987, y volvió a hacerlo el mismo mes del año pasado, a raíz de la enfermedad que habría de poner fin a la vida del soberano. Cuando no está cumpliendo funciones oficiales, Aki-Hito, un hombre callado y modesto, prefiere estar con su familia o practicar deportes, principalmente tenis y automovilismo.

Su hijo mayor, Hiro, actual heredero, cursó estudios en la universidad británica de Oxford y practica el montañismo. A pesar de que Aki-Hito viaja siempre en trenes o en caravanas automovilísticas especiales, cuando sale de vacaciones con su familia prefiere utilizar los servicios ferroviarios nacionales, aún cuando, naturalmente, lo hace en un vagón especial. Su ruptura más espectacular con las rígidas normas de Palacio, se produjo en 1959, cuando se casó con Michiko Shoda, hija de un acaudalado fabricante de harina.

El encuentro de ambos jóvenes tuvo lugar en una cancha de tenis del balneario de Karuizawa, al Noroeste de Tokio. Aki-Hito diría posteriormente que se trató de un amor a primera vista. Los tradicionalistas trataron de poner toda clase de obstáculos a la boda, pero el entonces príncipe heredero se impuso gradualmente repitiendo una y otra vez: "La amo".

Sin embargo, Akihito jamás se ha pronunciado públicamente contra su status ceremonial ni los deberes que le impone el protocolo. En 1984, durante una entrevista concedida con motivo del quincuagésimo cumpleaños, declaró: "Creo que, incluso desde un punto de vista histórico, el Emperador debe ser un símbolo".

Conforme a la constitución de postguerra, Akihito, como Símbolo del Estado, está limitado a firmar documentos oficiales, a presidir la toma de posesión de los gabinetes, a recibir las credenciales de los embajadores, a pronunciar discursos en la inauguración de los períodos parlamentarios y a condecorar a los dirigentes gubernamentales y a los ciudadanos prominentes.

Un grupo de personas que se oponen a la monarquía marchan por el centro de Tokio. AP-Efe

Los sindicatos italianos convocan una huelga general

Roma (Efe, Nemesio Rodríguez).—La convocatoria de los sindicatos italianos a una huelga general para el próximo día 31 y un imprevisto y duro ataque de los socialistas al primer ministro, el democristiano Ciriaco de Mita, colocan al Gobierno de coalición ante una de las pruebas más difíciles de su gestión.

Ambos hechos demuestran, según los observadores, que políticos y sindicalistas se preparan para el duelo electoral europeo de junio próximo. La compleja coalición gubernamental (democristianos, socialistas, republicanos, liberales y socialdemócratas) será sin duda la más afectada por este año electoral.

Las tres centrales sindicales mayoritarias del país (la comunista CGIl, la socialista Uil y la democristiana Cisl) acordaron ayer de forma unitaria realizar una huelga de cuatro horas el próximo día 31 en protesta por la política fiscal del Gobierno, paro que otros sindicatos minoritarios también apoyan.

La convocatoria, que debe ser ratificada por las ejecutivas el próximo día 17, critica en particular la condonación de la deuda fiscal de los trabajadores autónomos y solicita la ampliación de la base imponible a sectores no sujetos a impuestos. La decisión de los sindicatos estuvo precedida por un duro ataque de los socialistas, el segundo partido más importante de la coalición, tras la Democracia Cristiana, al primer ministro De Mita, si bien enmascarado en una crítica general al Gobierno, del que forman parte.

Sorpresa socialista

El ataque socialista partió de Ugo Intini, portavoz del secretario general Bettino Craxi, en un editorial publicado en el órgano del partido, «Avanti». Intini expresa su «sorpresa» porque el Consejo de Ministros del pasado jueves no adoptó ninguna iniciativa para promover el diálogo con los sindicatos a fin de evitar la huelga.

El portavoz subraya la preocupación socialista por una eventual ruptura con los sindicatos y sostiene que en los últimos años jamás un gobierno se había encontrado ante una «huelga general política», motivada «por una profunda crisis de confianza». La anterior huelga general, en 1970, supuso la dimisión de Mariano Rumor (DC).

El editorial de Intini, que para algunos diarios es un ultimátum de Craxi a De Mita, representa, para el «Corriere della Sera», de Milán, un episodio cuyas consecuencias pueden ser «gravísimas» y la impresión de que el líder socialista «quiere aprovecharse de un aliado en dificultad».

Este diario recuerda que la estrategia de Craxi está basada en lograr en las elecciones europeas su sueño de alcanzar o superar a los comunistas, para lo cual debe convencer a muchos votantes de izquierda, pretensión que parece difícil.

M.C.D 2018

Gadafi pide a Bush negociaciones bilaterales

Trípoli (Efe, Alberto Masegosa).—El líder de la revolución libia, coronel Muamar Gadafi, pidió ayer al presidente electo de Estados Unidos, George Bush, que entable negociaciones con Libia.

La petición fue efectuada por Gadafi en una visita inesperada, de apenas 20 minutos, que realizó ayer mañana al hotel «Al Kabir», donde se hospeda la Prensa internacional desplazada a esta capital para cubrir informativamente la crisis libio-estadounidense.

Georges Bush «debe tomar ejemplo del fracaso de la política norteamericana de fuerza e iniciar negociaciones con Libia», afirmó Gadafi a los informadores, cuya sorpresa había sido mayúscula al verle entrar minutos antes. «Creo que la administración Bush tendrá capacidad negociadora», agregó un Gadafi sonriente, mientras su servicio de seguridad trataba de contener a los periodistas que se agolpaban para poder recoger sus declaraciones.

Poco antes, nada más entrar en el hotel a las 11:50 hora local, el líder libio había afirmado en inglés que «sólo vengo a tomar café, no vengo a hacer declaraciones». Tras pasear breves instantes por la recepción del hotel, Gadafi comenzó a hablar en árabe agradeciendo a los «pueblos del Mediterráneo» su solidaridad con Libia «ante el peligro que ellos mismos afrontan» de una desestabilización bélica de la zona.

Inspección

Agradeció la actitud de «los pueblos de Grecia, Italia, España y Malta (...), que tienen miedo porque también ellos afrontan el peligro» de un conflicto militar en el Mediterráneo. Después de asegurar que Libia «está dispuesta» a «defender la paz» en el Mediterráneo, dijo que «todos los países del mundo deben apoyar un desarme total».

En este sentido, expusó la disposición de su país a formar parte de una comisión internacional que se encargue de la inspección de todas las fábricas industriales del mundo, «incluidas las norteamericanas e israelíes», para comprobar la utilidad no militar de su producción.

«Lo que no permitiremos es que Libia sea tratada de manera discriminatoria y desigual», señaló, en clara referencia a las acusaciones estadounidenses de que la fábrica de Rabta, a unos 70 kilómetros al Sur de esta capital, está preparada para la producción a gran escala de armamento químico. Añadió que mientras la inspección internacional de toda la producción industrial mundial no se ponga en marcha «todas las fábricas del mundo serán sospechosas».

Sin contestar a las preguntas que en ese momento le comenzaron a hacer los informadores agolpados a su alrededor, Muamar Gadafi abandonó poco después el hotel. A la salida, su servicio de seguridad coreaba el lema «expulsaremos a Reagan y a su flota».

Abierta en París la conferencia internacional para la prohibición de las armas químicas

París (Efe, Fernando Casares).—La Conferencia de París sobre armas químicas cerró ayer su primera jornada con una exposición de buenos propósitos por parte de todos los oradores y de las amenazas que representan para el futuro de la humanidad unos ingenios cada vez más sofisticados y letales.

La tónica vino marcada desde la apertura con las intervenciones del presidente francés, Francois Mitterrand, a cuya iniciativa se debe esta reunión que congrega representantes de 145 países -se trata de la mayor reunión internacional desde la segunda Guerra Mundial al margen de la ONU- y del propio secretario general de Naciones Unidas, Javier Pérez de Cuéllar.

Un mensaje del presidente norteamericano Ronald Reagan a la conferencia ha insistido en el tema: el Protocolo de Ginebra de 1925 que prohíbe la utilización de armas químicas en la guerra ha sido repetidamente violado y hay que encontrar un impulso político para reforzarlo.

«No se trata simplemente de una cuestión jurídica, sino también de dar un paso importante para la seguridad del futuro de la humanidad», decía el mensaje presidencial leído por el secretario de Estado, Georges Shultz. Pero pese a todas estas consideraciones genéricas unánimemente compartidas, en el foro de París se aprecian diversos matices, el primero de los cuales se plantea entre los países que disponen de arsenales químicos, y posiblemente bacteriológicos, como Estados Unidos o la URSS, y los que no disponen de ellos.

De entre estos, habrán de surgir divergencias asimismo según que se trate de víctimas o verdugos de la guerra química, casos de Irán y de Irak, país este que ha mostrado poseer armas químicas no sólo para combatir a sus enemigos, sino para eliminar a su población civil de origen kurdo.

A juzgar por las palabras de Shultz, Washington pone el énfasis en que de la conferencia salga un compromiso universal de respeto a las normas internacionales, centradas en el Protocolo de Ginebra tan repetidamente violado, y un sistema eficaz de vigilancia a cargo de Naciones Unidas «del uso ilegal de las armas químicas en conflictos armados».

Manos terroristas

No hizo referencia Shultz al cese de fabricación de tales armas ni al de su almacenamiento, ni a la destrucción de los depósitos existentes, temas todos ellos generalmente considerados como único medio de terminar con la amenaza. Shultz aludió sin embargo al peligro que representa la posibilidad de que las armas químicas o bacteriológicas caigan en manos terroristas.

El secretario de Estado aludió claramente a Libia cuando para llamar la atención sobre este peligro habló de que «algunos gobiernos conocidos como patrocinadores del terrorismo tienen ahora capacidad para la fabricación de armas químicas».

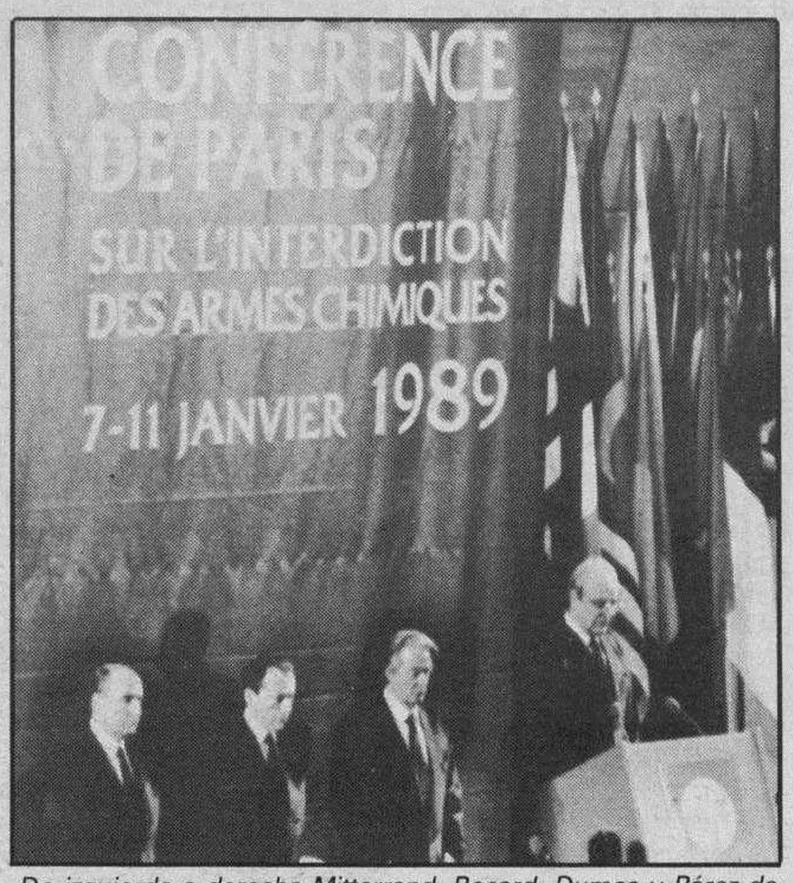

De izquierda a derecha Mitterrand, Rocard, Dumas y Pérez de Cuéllar durante el acto de apertura de la conferencia. AP-Efe

Para el ministro de Exteriores del Irán Ali Akbar Velayati, el enfoque es más radical, como corresponde «al pueblo que más ha sufrido las armas químicas desde la firma del Protocolo de Ginebra», según él mismo presentó. Velayati se felicitó de que esta reunión de París tenga lugar pese a que a su juicio llega con años de retraso y señaló que «no se puede permitir su fracaso porque nos va en ello mucho a todo el mundo».

El representante iraní atacó sin embargo la actitud de algunos países que, si bien signatarios del Protocolo de Ginebra, le han planteado las reservas suficientes como para permitirse seguir la investigación producción y almacenamiento de armas químicas.

Los representantes de la Santa Sede, Italia, Suecia, Brasil, Países Bajos y Túnez insistieron sucesivamente en sus deseos de llegar a una erradicación de las armas químicas, propósito sobre el que mantienen reservas mentales solo quienes pueden.

El listón fue puesto alto por el ministro italiano de Exteriores, Giulio Andreotti, quien manifesto que su país, ni posee armas químicas ni las quiere poseer ni las quiere acoger en su territorio». «Esta augusta asamblea debería aprobar una total deslegitimación moral de las armas químicas, así como un compromiso general para la destrucción de los depósitos existentes para no fabricarlas nunca más y para aceptar desde ahora un sistema de controles internacionales cruzados», dijo Andreotti.

Cuba prepara el recibimiento a los primeros 3.000 soldados que regresarán de Angola

La Habana (Efe).—Cuba prepara el recibimiento de los primeros tres mil soldados que regresarán de Angola el próximo 10 de enero, en cumplimiento de los acuerdos de paz firmados en Nueva York el pasado 22 de diciembre para la pacificación de Africa austral.

El primer grupo, integrado por 450 soldados de las tropas cubanas acantonadas en Angola desde hace trece años, viajará a La Habana el día 10 y el resto dejará el país africano antes del próximo 1 de abril. El pasado 22 de diciembre se firmaron en Nueva York los acuerdos -negociados durante ocho meses en sucesivas rondas de conversaciones en Londres, El Cairo, Ginebra, Brazzaville y Nueva York- para la solución al prolongado conflicto en Africa austral.

Los cancilleres de Cuba, Angola y Pretoria, suscribieron un acuerdo tripartito, que establece la ejecución de la resolución 435 de la ONU para la independencia de Namibia, ocupada por Sudáfrica desde hace 73 años, a partir del próximo 1 de abril. Por otra parte, Cuba y Angola firmaron ese mismo día un acuerdo bilateral, para la repatriación total, por etapas y en un plazo de 27 meses hasta julio de 1991, de los 50.000 soldados cubanos estacionados en el país africano cuando comience la implantación de la resolución 435 de Naciones Unidas para la independencia de Namibia.

El presidente cubano, Fidel Castro, anunció a finales del año pasado que a su retorno a la isla, los soldados que combatieron en Angola tendrán un recibimiento triunfal. Una avanzada de la delegación cubana a los actos organizados en el país africano para despedir a los primeros soldados que regresarán a La Habana, se encuentra en Luanda presidida por el general Raúl Menéndez Tomassevich, informaron fuentes oficiales.

En la capital de Angola se ha organizado un desfile y una concentración militar, una velada cultural y una ceremonia de despedida a los soldados cubanos que regresarán a su país. Mientras tanto, la Misión de Verificación de las Naciones Unidas en Angola (UNAVEM) comenzó ya sus operaciones para supervisar la retirada de las tropas, cuyo coste ha sido calculado en unos 20,4 millones de dólares.

Una parte de esa misión de la ONU, integrada por setenta militares y veinte civiles procedentes de Argentina, Brasil, Congo, Checoslovaquia, India, Jordania, Noruega, España y Yugoslavia, se encuentra ya en la capital angoleña.

En un discurso pronunciado el pasado 4 de enero en el acto central por la conmemoración del treinta aniversario de la revolución, Fidel Castro señaló que estaba preocupado por las discusiones que se mantenían en el Consejo de Seguridad de la ONU sobre la reducción del número de «cascos azules» que vigilarán la transición de Namibia a la independencia.

En ese sentido, consideró que esa reducción, de siete a tres batallones, por razones presupuestarias, beneficia a Sudáfrica, que podría colocar «un Gobierno títere» en Namibia. La mitad del contingente cubano, unos 25.000 soldados, deberá estar fuera de Angola cuando se celebren las elecciones para la independencia de Namibia, previstas para el próximo 1 de noviembre.

Hussein y Arafat, a favor de una cumbre árabe

Amman (Efe).—Yasser Arafat, líder de la OLP, y el rey Hussein de Jordania creen en la urgente necesidad de convocar una cumbre árabe en la que se debata el problema palestino y se sienten las bases de una acción conjunta para conseguir una paz definitiva en la zona.

En un comunicado oficial divulgado ayer en Amman, la Organización para la Liberación de Palestina informó de que Yasser Arafat y el Rey Hussein, en su primer encuentro celebrado el viernes, hablaron de la necesidad de convocar dicha cumbre que estudie el problema palestino.

El portavoz oficial de la OLP en Jordania, Ahmad Abdulrahmán, encargado de difundir el comunicado, dijo que el líder de esta organización y el monarca hashemí estuvieron de acuerdo al ver la conveniencia de que esta cumbre cree una comisión de países árabes con la misión de mantener conversaciones con Estados europeos y americanos.

Dicha comisión estaría encargada de realizar una gira por países árabes y americanos para pedir a sus gobernantes que «tomen acciones prácticas y no sólo de animación» para el proceso de paz en Oriente Próximo. Yasser Arafat se reunió el viernes en Amman con el Rey Hussein de Jordania y discutieron las relaciones entre la organización palestina y el reino hachemí, así como del establecimiento futuro de su Estado «en el suelo de Palestina».

El líder de la OLP se volvió a reunir ayer con el momarca jordano y durante la entrevista el Rey Hussein reafirmó el apoyo total del pueblo jordano a la causa palestina.

El Frente de Letonia inició su congreso constituyente

Moscú (Efe).—El «Frente Internacional de Letonia» (Interfront) comenzó ayer su congreso constituyente en Riga, capital de esta república báltica soviética, informó la agencia oficial Tass.

El principal objetivo de «Interfront» es promover el programa de reformas de la «perestroika», y entre sus miembros se encuentran intelectuales, trabajadores, campesinos, sin tener en cuenta su nacionalidad o pertenencia o no al partido comunista, agregó la fuente.

«Interfront» cuenta con unos 300.000 partidarios en todos los distritos de Riga y en otros centros administrativos de la república, y 700 personas participan como delegados en el congreso.

Anatoli Belaichuk, uno de los presidentes del movimiento, señaló que los intereses de la clase trabajadora son coincidentes, independientemente de su nacionalidad, y sus diferencias no son antagónicas.

M.C.D 2018

Nacional

Un escape de gas causó la muerte de dos hermanos

Palma de Mallorca (Efe).—Javier Palou de Comasena Soler, de 14 años de edad, y su hermano Luis, de 12 años, son los niños fallecidos ayer de madrugada a causa de un escape de gas en el interior de su domicilio, según han informado fuentes policiales.

La hermana pequeña de los fallecidos, que también se hallaba en la casa, María Angeles de 6 años de edad, se encuentra ingresada en estado muy grave en la unidad de cuidados intensivos en la Residencia Sanitaria de Son Dureta.

Los tres hermanos se encontraban solos en el domicilio familiar cuando ocurrieron los hechos, y fueron sus padres quienes, al regresar a casa, descubrieron a los niños en estado seminconsciente.

El siniestro, provocado según los primeros indicios por un fallo en la conducción del gas de la calefacción de la casa, se produjo sobre las cuatro de la madrugada en el sexto piso del número 7 de la Calle del Real en Palma.

Según versión de los vecinos, los niños comenzaron hacer ruido golpeando las paredes sobre las dos de la madrugada, aunque ellos en principio creyeron que se trataba de una pelea entre hermanos.

Al notar que los golpes y el ruido eran cada vez más intensos decidieron salir a ver qué ocurría. En ese mismo instante entraban en la casa los padres de los pequeños, encontrando a sus hijos desmayados con restos de vómitos en el suelo.

Los padres dieron aviso inmediato a la Policía Municipal, que envió una Unidad de Intervención Inmediata para prestar los primeros auxilios.

Los tres niños fueron trasladados en ambulancias a la Residencia Sanitaria de la Seguridad Social, donde se certificó la muerte de dos de ellos y, tras ello, sus cuerpos fueron enviados al Instituto Anatómico Forense.

Cuatro víctimas de accidentes de tráfico en León

León (Efe).—Tres jóvenes resultaron muertos y otros dos heridos graves en un accidente de tráfico ocurrido de madrugada en las proximidades de Ponferrada, informó la Guardia Civil.

Los jóvenes muertos son José Luis Jiménez Peñamil, de 24 años, José Luis Quindós Eismann, de 19, y Juan Carlos Gómez Núñez, de 20, todos ellos con domicilio en la cercana localidad de Villabuena. Con heridas graves resultaron José Carlos Vega Quindós, que viajaba en el mismo coche que los fallecidos, y Alberto Carballo Macías, de 29 años, conductor de uno de los vehículos implicados en el siniestro.

José Carlos Vega se encuentra internado en la unidad de cuidados intensivos del Hospital «Camino de Santiago», de Ponferrada, mientras que Alberto Carballo fue trasladado a un centro sanitario de la capital leonesa. El accidente se produjo hacia la una de la madrugada, al chocar frontalmente el Citroen matrícula LE-6671-F, que conducía José Luis Quindós, contra el turismo «Renault-5», conducido por Alberto Carballo.

Por otra parte, un peatón falleció al ser atropellado por dos vehículos en la travesía de la carretera nacional VI (Madrid-La Coruña) en la localidad leonesa de Palacios de la Valduerna.

El muerto es Manuel Santos Fuertes, de 46 años, quien fue atropellado primero por un turismo matrícula LE-8258-I y seguidamente por un «Talbot» matrícula LE-4494-L.

Los conductores de los dos coches, Manuel Julián Méndez, de 35 años, y Andrés Falagán Santos, de 40, resultaron ilesos.

Amenazó a una niña para robar

Madrid (Efe).—La policía ha detenido a un individuo de 24 años que amenazó con matar a una niña de 10 años, hija del cajero de una empresa, si no se le entregaba el dinero de las nóminas de la fábrica, informó la policía.

Juan José Ponce Martín, sin antecedentes policiales, pasó ayer a disposición judicial acusado de robo con intimidación frustrado, cometido el pasado jueves.

Hacia las 13,30 horas de ese día y cuando el cajero de una constructora efectuaba los pagos de la nómina a los operarios, un individuo armado irrumpió en la caseta habilitada a tal fin y tras sujetar por el pelo a la hija del empleado, le puso el cañón de la pistola junto a la sien y aseguró que mataría a la pequeña si no se le entregaba inmediatamente el dinero.

Como, al parecer la exigencia del atracador fue acogida con incredulidad entre los allí presentes, éste realizó un primer disparo hacia el suelo, lo que provocó que los trabajadores que esperaban para cobrar trataran de detenerle.

Ponce Martín consiguió huir a la carrera. Agentes de un coche patrulla de la comisaría de Fuenlabrada escucharon las detonaciones y se dirigieron al lugar de los hechos, donde detuvieron al atracador, al que se le incautó una pistola Star del calibre 9 parabellum.

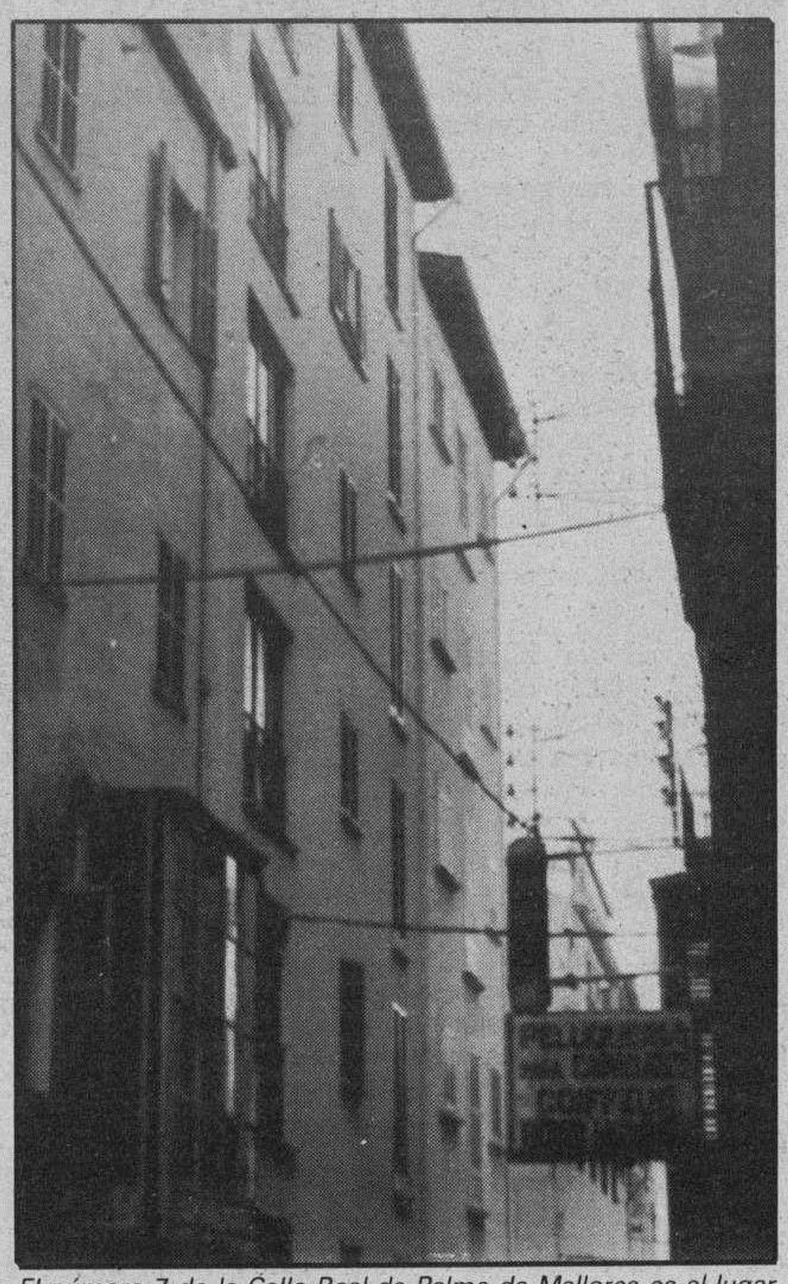

El número 7 de la Calle Real de Palma de Mallorca es el lugar del suceso que conmocionó a la familia Palou Comasena. Un escape de gas del apartamento del sexto piso fue la causa. Efe

Pequeño movimiento sísmico

Zaragoza (Efe).—Un pequeño movimiento sísmico, con epicentro en el Sur de Francia y una magnitud de 4,2 grados en la escala Richter, ha afectado a una franja del Pirineo aragonés y las ciudades de San Sebastián, Zaragoza, Huesca, Lérida y Barcelona.

Según los datos facilitados por el Instituto Geográfico Nacional, su epicentro fue localizado en territorio francés, entre Lourdes y Bagneres de Bigorre, a 40 kilómetros al Norte del macizo de Monte Perdido, en el Pirineo aragonés.

El terremoto se dejó sentir en numerosos pueblos al Noroeste de la Península, con una intensidad en la zona española de 4 grados en la escala MSK, según esta misma fuente, que situó los parámetros del epicentro en una longitud de cero grados cuatro minutos al Este, y latitud de 42 grados y 54 minutos al Norte, y una profundidad de cinco kilómetros.

No se han detectado daños en ninguna de las zonas.

Internacional

Diez traficantes de droga han sido ahorcados en Irán

Teherán (Efe).—Diez traficantes de drogas fueron ahorcados ayer en Teherán, informó la agencia de noticias iraní, Irna.

Los diez traficantes, que fueron declarados culpables por la Corte de la Revolución Islámica encargada de la lucha contra el narcotráfico, fueron ajusticiados en la prisión de Qasr y en la plaza de Bani Hashem, en el Noroeste de la capital iraní.

En la sentencia emitida por la Corte de la Revolución Islámica se afirma que los traficantes condenados «son el mejor ejemplo de la corrupción en el mundo» y se afirma que este tipo de delincuentes «sirve a los intereses de los enemigos de la Revolución y del Islam».

Los diez ahorcados fueron encontrados culpables de diversos crímenes, que van desde la posesión y venta de 76 kilos de heroína, 530 kilos de opio, enfrentamientos con fuerzas de seguridad, posesión de armas, al establecimiento de una red de distribución en varias ciudades iraníes.

La Corte de la Revolución Islámica, en un comunicado emitido ayer, advirtió a los que trafican con drogas que se arrepientan y vuelvan «al camino del Islam».

También exige la erradicación de las drogas y anuncia, «con la ayuda del pueblo iraní», su determinación a emprender una vigorosa campaña para acabar con el tráfico de drogas en Irán.

Terminó el motín en la cárcel de Costa Rica

San José (Efe).—Un motín de unos 80 presos en el centro penal «La Reforma» de Costa Rica, que pedían mejor atención médica, alimentación y la creación de fuentes de empleo, terminó ayer tras arduas negociaciones encabezadas por el ministro de Justicia, Luis Paulino Mora.

El movimiento se inició el jueves en horas de la tarde y terminó a primeras horas de ayer, luego de que pasaron momentos de gran tensión por la inminente intervención de efectivos de la Fuerza Pública que fueron llamados a reforzar la vigilancia en el presidio.

Fuentes oficiales informaron que los 80 amotinados aceptaron deponer su actitud ante el compromiso de las autoridades de negociar la próxima semana sus peticiones, sobre todo en cuanto a una mejor alimentación, atención médica, creación de fuentes de trabajo, evaluaciones técnicas y programas deportivos.

El ministro de Justicia dijo que las causas que generan este tipo de problemas es la falta de recursos y espacio físico, que no ha crecido en los últimos ocho años, por lo que las cárceles se encuentran con más internos del que tienen sus posibilidades reales.

El centro penal «La Reforma», a 25 kilómetros al Oeste de San José, capital de Costa Rica, tiene una capacidad para 1.100 internos, pero actualmente permanecen allí unos 1.500.

Mora declaró ayer que las conversaciones con los amotinados, que permitieron terminar con el movimientos, fueron respetuosas, y dijo que muchas de las peticiones formuladas estaban justificadas por lo que la próxima semana pondrá en marcha medidas para solucionarlas.

Perú: tres policías, asesinados

Lima (Efe).—Tres integrantes de la Policía Nacional fueron asesinados por supuestos elementos de la guerrilla maoísta Sendero Luminoso, en la zona de Mejorada Baja, a unos 200 kilómetros de la ciudad sureña de Ayacucho.

Los policías fueron sorprendidos cuando viajaban en una camioneta en misión de patrulla. Otros tres agentes lograron salvar la vida en el atentado ocurrido en la mañana de ayer.

Actriz francesa atacada por cantar a la Revolución

París (Efe).—La actriz Helene Delavault tuvo que ser hospitalizada tras haber sido atacada por un grupo de incontrolados que se declaraban realistas, cuando interpretaba canciones de la Revolución francesa en el teatro Bouffes du Nord de París.

El comando, compuesto por unas quince personas con las cabezas rapadas, forzó la entrada del teatro y huyó antes de que llegase la policía. En el interior, con el rostro oculto y al grito de «viva el rey», subieron al escenario, lanzaron gases lacrimógenos y atacaron a la cantante, que resultó herida levemente. El ministro del Interior se personó en el hospital donde había sido internada.

PROMOTORA TRANSMET, S.A.

Financiada por la Caja de Ahorros del Círculo Católico, van a promocionar 180 viviendas, en la mejor zona de Miranda de Ebro (Ronda del Ferrocarril, frente al Parque Antonio Machado). Que van a ser construidas por una de las mejores Empresas Constructoras nacionales.

Para su información pueden pasar por la calle Del Cid, número 2, 7.°, puerta 2.ª, Parque Antonio Machado. Teléfono (947) 31 43 78, donde les atenderemos gustosamente.

Desea a clientes y amigos tengan un feliz año 1989

593 PLAZAS

SECRETARIO-INTERVENTOR ADMINISTRACION LOCAL

Convocatoria (B.O.E. de 30 de Diciembre de 1988) para cubrir 593 plazas de funcionarios de Administración Local (Secretario-Interventor en Ayuntamientos de hasta 5.000 habitantes). Ambos sexos, desde 18 años. Título: BACHILLER SUPERIOR o equivalente (última convocatoria, en las siguientes se exigirá título de Diplomado Universitario).

Instancias hasta el 19 de Enero. Información gratuita sin compromiso, con instancia, programa, ejercicios, etcétera. Diríjase a:

CENTRO DE ESTUDIOS ADAMS

Sagasta, 23. 28004 Madrid. Velázquez, 24. Tel. 91/445 93 35

M.C.D 2018

LECCION DE ECONOMIA

Por sólo 16.800 ptas/mes, puede tener un Alfa 33.

Así de fácil, por sólo 16.800 ptas/mes durante el 1.er año, un Alfa 33 1.3 puede ser suyo (vea el cuadro). La red de concesionarios Alfa Romeo y Alfafin han puesto en marcha un plan especial de financiación para la gama 33. Pregunte en su concesionario Alfa Romeo más cercano. Esta y otras atrayentes modalidades de financiación le están esperando.

Oferta válida hasta fin de mes.

EJEMPLO DE FINANCIACION DEL ALFA 33 1.3			
P.V.P. 1.546.331 ptas.	ENTRADA 463.899 ptas.	CANTIDAD APLAZADA 1.082.432 ptas.	
Primer año 16.800 ptas. (14 pagos)	Segundo año 22.900 ptas. (14 pagos)	Tercer año 28.250 ptas. (14 pagos)	Cuarto año 33.950 ptas. (14 pagos)
Precio total financiado a 4 años: 1.426.600 ptas.			
TASA ANUAL EFECTIVA: 12,87%			

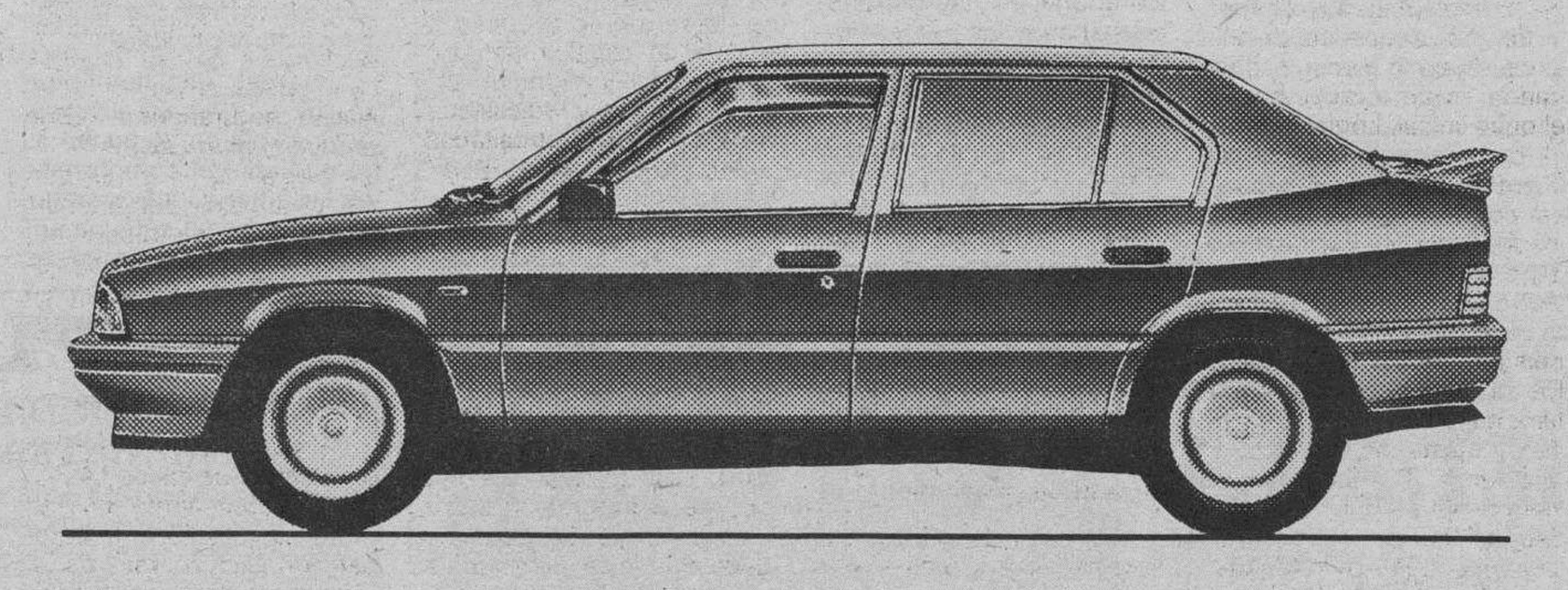

RED DE CONCESIONARIOS ALFA ROMEO

CONQUEST EUROPE

A.B.d.E. nº F 19/88

M.C.D 2018

Fútbol

Bastón va a tener trabajo «a destajo» en «Castalia». — Foto archivo.

Luismi, uno de los que reaparece en las filas del Burgos. — Foto archivo.

Castellón-Real Burgos, partido de la máxima expectación en «Castalia»

Castellón (Angel López Ochoa, enviado especial). — La expedición del Real Burgos llegó sin novedad a la más septentrional de las provincias levantinas. Atrás quedan, desde Burgos, quinientos cuarenta kilómetros y, entre otras cosas la gran altiplanicie del Maestrazgo. Hay excelente ambiente, clima envidiable y desde la ventana de la habitación del tranquilo hotel, se puede observar el puerto de El Grao.

Los jugadores son conscientes de este nuevo compromiso. El partido como el paisaje dejado hasta llegar a Castellón, en muchos momentos será abrupto, pero puede resultar reconfortable como echar un vistazo a los naranjos, olivares, viñedos..., si ese espíritu de lucha y personalidad vuelve a quedar patente a lo largo y a lo ancho de los noventa minutos de juego. Aquí en esta ciudad, que todavía no ha perdido ese apacible carácter rural y pescador, roto en verano por el turismo, los castellanos intentarán seguir con su racha. Ha llegado el momento de que el trabajo de la semana, entre la lesión psicológica de Mata, la sanción federativa de Tamayo o la lesión de Vilches, recoja sus frutos. Ya el pasado año, con un gol de Petrov, los burgaleses se llevaron los dos puntos. Y se quiere volver a repetir la historia con un producto que no puede faltar, el arroz y con un buen postre, el famosísimo requesón. O si lo prefieren en valenciano, «els flaons». Claro que repetir la historia no será nada cómodo. Durante la cena, muy ligera por cierto, los profesionales del Real Burgos, mostraron su optimismo moderado, las ganas de arañar algún punto, y cómo no, de volver a dar un nuevo mazazo.

El «cuartel general» elegido, un hotel de tres estrellas, en el mismo puerto de El Grao, a cuatro kilómetros del casco urbano, es muy apacible. En su zona Norte, nos dice un amable lugareño, se encuentra el sector turístico. Es decir, la «movida» o el «mogollón veraniego». Lujosas urbanizaciones, campos de golf y de tenis. Su acceso sembrado de naranjos y excelentes comunicaciones. Hay de todo y hasta por haber tenemos terrenos sin explotar. Zonas vírgenes de inemensas plazas donde las constructoras han puesto «sus ojos». Aquí en el puerto pesquero impera el sosiego, a la espera del choque Castellón-Real Burgos que comenzará a las cinco de la tarde de hoy domingo. Expectación sí existe por ver en acción a ambos equipos. En especial al Castellón después de haber humillado al Real Mallorca. La afición ha vuelto a Castalia y hoy durante noventa minutos «Castalia» será toda una olla a presión.

Dudas en Luis Astorga

Muchas y variadas son las incógnitas de Luis Astorga para el encuentro de esta tarde. Las ausencias de Vilches, Mata y Tamayo obligan al míster a recomponer el once inicial. Lógicamente, el entrenador de los de «El Plantío», tendrá que consultar con la almohada el once para esta tarde. Existen todo tipo de combinaciones. Todo pasa por ver que tendrán enfrente. O sea, la alineación de los de La Plana. De todas formas, Bastón estará bajo los palos. En defensa, Castaños, Milenkovic, Eizmendi, Bautista; en el centro del campo, Tino, Arteaga, Ibáñez y adelante, Luismi con Petrov o Magdaleno. Esta puede ser una alineación sujeta a modificaciones. Sí, porque hasta Francis podría actuar en el eje de la defensa para pasar Eizmendi al centro del campo. Incluso caerse del once inicial Magadaleno y situar en la línea de volantes a un hombre marcador. Puede que hasta salte al terreno de juego Blanco Vila. Jugador con clase. Ha sabido superar su propio «calvario» y hasta su afección gripal.

Castellón

Emilio

Alejandro Bonhnoff Javi Alfredo

Escobar Manchado Viñals

Viña Mel Raúl

Luismi Petrov o Magdaleno

Tino Arteaga Blanco Vila Ibáñez

Castaños Milenkovic Eizmendi Bautista

Bastón

Real Burgos

Campo: «Castalia» (Castellón)

Arbitro: Sr. Martínez de la Fuente (alavés)

Hora: 17,00

Todo un galimatías se presenta a la hora de buscar once hombres para este nuevo compromiso. Y no porque no hay donde elegir. Más bien porque Luis Astorga prefiere guardar sus cartas y que no hay informes adelantados. Está en su perfecto derecho de «jugar» al despiste hacia su colega del Castellón. Salga quien salga desde el principio, una cosa si está clara entre los expedicionarios, salir por todas desde el pitido inicial hasta el final. La experiencia demuestra que el espíritu de lucha, el coraje, la dosis de entrega, no exenta de suerte, suele traer resultados óptimos. Sin ir más lejos, la última salida el «Mini-Estadi».

Noveno desplazamiento

Cumple el Real Burgos la novena salida y última de la primera vuelta. Comenzó francamente mal. Se fue progresando y ha llegado el día de que este Real Burgos es capaz de amargar el postre típico del lugar donde vaya. Aquí como queda dicho «els tlaons» delicioso requesón. Los resultados en el casillero de las salidas se ajustan al siguente detalle: Barcelona Atlético (2-2), Coruña (3-0), Eibar (0-0), Figueras (0-0), Mallorca (2-0), Mollerusa (0-1), Sabadell (2-1) y Jerez (0-0).

El equipo lejos de «El Plantío» ha ganado en bravura. Ojo nos estamos refiriendo a sus salidas, que tiempo hay, en otra ocasión de analizar su marcha casera. No tira la toalla, lejos de la ribera del Arlanzón y sí asimila la táctica del «pizarrín» difícil lo tiene el contrario. Muchas y lógicas son las esperanzas depositadas en esta novena salida. El entrenador ha traído, por otro lado, a los siguientes jugadores: Bastón, Zapata, Castaños, Milenkovic, Bautista, Eizmendi, Tino, Arteaga, Blanco Vila, Ibáñez, Luismi, Petrov, Pedro, Edu, Magdaleno y Francis.

Ocho partidos sin conocer la derrota es un síntoma de que la progresión existe en toda regla. Lo peor, sin duda alguna, es hacer goles, pero a lo mejor Astorga nos sorprende a todos con una estrategia revolucionaria en el plano estrictamente ofensivo. Será difícil y esto puede darse a medida de cómo transcurren los noventa minutos y de cómo esté el guarismo de «Castalia», cuyo estadio tiene una capacidad para diecisiete mil espectadores. Los castellanos, a título de recordatorio digamos que han marcado un total de doce goles y han recibido, diecisiete. Suman, en diecisiete partidos, catorce puntos y cuatro negativos. Tres triunfos, seis derrotas y ocho empates para convertirse en uno de los «reyes» de las tablas en la División de plata del fútbol español.

Claro que el lastre del comienzo de temporada todavía pesa en las botas de algunos jugadores. No obstante, llama poderosamente la atención la reacción efectuada en los últimos tiempos. Ahora, el Real Burgos no se «acurruca» tan fácilmente. Da sus buenos mazazos y es de esperar que esta tarde, dentro de unas horas, el mazazo se traduzca en una victoria. No es imposible ni está tan lejos si las cosas se hacen con sentido común. Es decir, personalidad en el terreno de juego, demostrar oficio y unas cualidades para saber «nadar y guardar la ropa». Esto último es el denominador común de los equipos cuando actúan lejos de sus respectivas aficiones. La última prueba la tuvimos en «El Plantío» con la visita del Tenerife. La lección seguramente habrá quedado aprendida en las filas burgalesistas. En el ambiente se palpa, por otra parte, sentido de disciplina, compañerismo y profesionalidad. Virtudes a tener en cuenta ante una nueva reválida.

El Castellón, en ascenso

Comenzó titubeante el once titular de los de La Plaza. Paulatinamente ha ido tomando el pulso a la competición. Incluso, más de un aférrimo hincha, sueña con el Castellón en Primera División. Lo cierto es que el once entrenado por Luiche va a más. Finalizó su sesión de entrenamientos en la jornada del sábado. Una preocupación saltó en las últimas horas y esta quedó centrada en Javi. El líbero castellonense arrastra problemas musculares. Es un hombre indiscutible en la defensa y de jugar lo haría inyectado.

Luiche, un entrenador de la casa, no descarta la posibilidad de emplear una táctica con un tres-cuatro-tres, en la que es fundamental precisamente el jugador Javi. Se conoce, por estos pagos, la forma de jugar del Real Burgos. Se dice, por ejemplo, que los hombres de Luis Astorga abusan de los marcajes férreos. Y esto preocupa a Luiche. Por eso, no sorprendería que el Castellón emplease tres puntas y crear en todo momento instantes de juego abierto y con muchos espacios. Es, puede ocurrir, una buena arma para desmantelar el sistema defensivo de los castellanos.

No lanzan, ni mucho menos, las campanas a los vuelos por estos bellos parajes. También se comenta, por ejemplo, que el Real Burgos es más equipo que se queda reflejado en la actual clasificación. También no se pasa por alto, el triunfo del pasado año de los burgalesistas. Y es que el Real Burgos, en la pasada temporada. Fue el único equipo que ganó en «Castalia» y a esto se suma el buen cartel de que sigue gozando. El Castellón, después de haber ganado al Mallorca en el «Luis Sitjar», ha ganado muchos enteros ante su afición. En su estadio lleva disputados un total de ocho partidos con los siguientes resultados: Alcira (2-1), Barcelona Atlético (1-0), Coruña (1-1), Eibar (0-0), Figueras (1-2), Mollerusa (3-1), Sabadell (1-0) y Jerez (1-1).

Los de la Plana, en la actualidad, ocupan el sexto puesto en la tabla clasificatoria. Ocho vitorias, cuatro empates y cinco derrotas. Diecisiete goles a favor y diecisiete en contra con un total de veinte puntos y cuatro positivos. Este saber reaccionar del Castellón se quiere confirmar precisamente frente al Real Burgos. Por eso, el partido ofrece muchos alicientes con precios en las localidades que oscilan entre las ochocientas y dos mil seiscientas pesetas. En estos precios, se hace saber al lector, que ya se incluya el afamado IVA.

M.C.D 2018

Fútbol

Una jornada que puede marcar el futuro de la clasificación

Pesa

Cuando está a punto de cumplirse la penúltima jornada de la primera vuelta de la temporada, en la Segunda División, nada hay decidido en lo que se refiere tanto a los puestos de cabeza, como a los que van a decidir quiénes van a ser los equipos que la próxima campaña formen en la categoría inferior.

Sin embargo, lo que sí se observa, es a una serie de conjuntos que tímidamente intentan poner tierra de por medio, y lograr con ello unos objetivos que fueron marcados a la hora del inicio de la competición. Objetivos, que no son otros que meterse en una de las plazas que dan derecho a codearse con los «grandes», en el plazo de unos pocos meses.

Entre estos conjuntos, destacan por méritos propios, los últimos visitantes de «El Plantío», el Tenerife, que parece han tomado un camino más corto que el resto de los componentes para conseguir sus fines. Y por desgracia, sí de «destacar», se trata, aunque sea en la cara opuesta de la moneda, habrá que contemplar la racha negativa del Mollerusa, ya que el once catalán parece no tener remedio y estar condenado a volver a la división que dejó a finales de la pasada campaña. De acuerdo, en que es pronto todavía para hablar con autoridad, pero es prácticamente imposible que los catalanes sumen esos treinta y cinco puntos necesarios para seguir en la Segunda División «A», cuando a falta de cuarenta y dos puntos por dilucidar tendrían que conseguir treinta y uno de ellos que, sumados a sus cuatro puntos actuales darían esa cifra soñada por muchos entrenadores con la que salvar y mantener el tipo.

Partidos de auténtica prueba

Si dejamos a un lado el choque de «El Heliodoro Rodríguez», entre el líder de la división y el Castilla, de claro color local, entre otras cosas porque los madrileños no son ni por asomo los mismos de la campaña anterior, y los canarios tienen esa señal «distinta» que posee el equipo que marcha al frente de la clasificación, encontramos una serie de partidos que van a ser de auténtica prueba para los protagonistas de los mismos. El Recreativo de Huelva, segundo de la tabla, tiene que jugar ante el Sestao, un equipo que no baja nunca la guardia ante sus paisanos y que por lo tanto va a poner las cosas muy difíciles a los andaluces. Estos, como aval presentan, nueve puntos conseguidos en ocho salidas.

Otro de los partidos con garra para hoy domingo, es el que tienen que disputar en Vallecas, el titular y el Las Palmas, habida cuenta que los dos «enemigos» están a un sólo punto de distancia y la pérdida de cualquiera de ellos podría suponer una nueva ventaja para el líder que parece solventará su papeleta con comodidad. En Vallecas, tanto el cuadro madrileño como los del estadio insular, con la baja de Contreras, jugarán con la vista puesta en seguir lo más cerca del Tenerife.

Dentro de este apartado hay que contar de igual modo con los Jerez-Sabadell y Alcira-Mallorca. Para los muchachos de Irulegui es vital la victoria, pues les permitiría seguir en el pelotón de cabeza, y al mismo tiempo distanciar de forma clara a un Sabadell, uno de los equipos considerado «a priori» favorito para el triunfo final. Los catalanes deberán darse cuenta exacta de cuál va a ser su futuro si pierden en «Chapin», ya que quedarían a cinco puntos de la cabeza y a ocho del primer clasificado. Es mucha distancia que luego obligaría a un esfuerzo exhaustivo, si es que se consigue.

El partido de Alcira, tiene significación para ambos equipos: los locales, con sus tres negativos luchan por la supervivencia y para los visitantes, de la mano otra vez de Lorenzo Serra, el entrenador milagro, un posible triunfo obraría maravillas en un equipo que ha saltado del liderato al séptimo puesto en pocas semanas. La moral de los visitantes quedaría bastante resquebrajada si el Alcira se lleva al final el gato al agua.

Para el Racing de Santander y para el Salamanca, equipos venidos a menos últimamente, el partido entre ellos es significativo. Los locales deben recuperar posiciones tras sus fracasos pasados y los «charros», muy devaluados, ante sus partidarios querrán probarse fuera de «El Helmántico» para ver si siguen siendo poderosos lejos de él.

Otros encuentros

Quedan tres encuentros. El Deportivo intentará en «Ipurúa» ante el Eibar otro triunfo que unir a sus cuatro ya conseguidos. A la chita callando, los gallegos están ahí, con cuatro positivos. El Lérida debe imponerse al Mollerusa y el Figueras puede hacer lo propio en el «Miniestadio».

En definitiva, hay una serie de partidos, cuyos resultados finales podrían señalar ya, el futuro de la división.

R. Lermeño, Arandina y Mirandés juegan esta tarde a favor de ambiente.

Burgos (Pesa).— Los tres equipos burgaleses que militan en la Tercera División del fútbol nacional juegan hoy domingo ante sus respectivas aficiones. El Racing Lermeño y la Arandina, ambos del grupo VIII, lo harán a partir de las cuatro de la tarde ante los Hullera y Ejido, mientras que los de Miranda, a la misma hora, lo harán frente al cuadro pamplonica del Club Deportivo San Juan.

La Arandina debe ganar hoy su partido ante el Ejido (Foto Lara).

Parece que, los tres encuentros tienen al menos «a priori» bastantes posibilidades de ser salvados por los conjuntos burgaleses. Si entramos en el grupo VIII, nos encontramos con un Racing Lermeño que, desde sus veintitrés puntos y siete positivos contempla casi «a vista de pajaro», a un Hullera que arrastra un negativo y queda de momento a seis puntos reales de los burgalerses. Visto el choque de «El Arlanza», desde esta panorámica parece claro que si los pupilos de «Salvi», se toman el choque en serio, sumarán esta tarde dos nuevos que sumar a los que ya poseen.

Para el cuadro de la Villa Ducal es primordial, si desea miras más altas, el no ceder ningun positivo más en su terreno, para quedar a la espera de posibles fallos de sus más directos rivales. Hoy, es una buena ocasión para acortar distancias con la cabeza, dado que tanto el Cristo Olímpico y el Numancia juegan fuera de casa y la dificultad en conseguir algo de valor es más acusada, a pesar de la buena marcha de los dos conjuntos que anteceden en la tabla al Racing Lermeño.

Se juega mucho la Arandina

El conjunto de la capital de la Ribera, vista su actual situación en la clasificación se juega mucho esta tarde en su partido contra el Club Deportivo Ejido. Entre los dos rivales median dos puntos de separación a favor de los de León, por lo que los puntos en litigio son vitales para la Arandina. Ganar el choque sería emparejarse con dos o tres equipos y esperar de esta forma sucesivos acontecimientos. Los negativos, tanto de los burgaleses como los del cuadro forastero son los mismos, lo que da un tono de especial interés al partido. No debe bajo ningún concepto perder puntos en «El Montecillo», el once castellano, al menos con ciertos equipos, que pueden ser los que al final de temporada luchen con él por los puestos de la zona de peligro.

Por otra parte, llegan noticias de que en el seno del club arandino no es oro todo lo que reluce, debido al parecer por posibles roces entre el entrenador y algunos jugadores. Lo lógico y normal, es que las posibles disenciones, si es que las hay, no salgan al exterior y no trasciendan por supuesto al terreno de juego, con el consiguiente perjuicio para socios y afición en general. A lavar los trapos sucios en casa y a conseguir esta tarde a partir de las cuatro la quinta victoria de la Arandina en su reencuentro con la Tercera División, que es a lo que tiene que tender el once de «El Montecillo».

Mirandés-San Juan.

Miranda (Moneo Gómez).— Si ayer adelantábamos una posible alineación del Deportivo Mirandés frente al San Juan, hoy hemos de decir que a última hora puede haber novedades, con la posible reaparición de Aitor Echevarría, lo que de ser así permitiría recomponer el equipo en defensa, que quedaría así: Santi, Aitor, Bañuelos, M. Sicilia, L. Sicilia, Carlos, Silvino, Kepa, Larrarte, Barriola y Moreno, quedando en el banquillo, Leclerc, Guinea, Compañón, Fol y Nebreda.

No hay ningún partido fácil, sin embargo, esperamos que el Deportivo Mirandés nos ofrezca una amplia victoria en este primer encuentro del año. Buena falta está haciendo que el equipo vuelva a darnos espectáculo y goles, no porque vaya mal clasificado, que va bien, sino porque hay que intentar recuperar el primer puesto y poner tierra de por medio entre sus más calificados rivales, para conseguir ese ascenso que al principio de Liga se fijó como objetivo a cumplir.

Resumen

Como resumen de los tres encuentros que tienen que disputar los equipos burgaleses parece claro que tanto el Racing Lermeño como el Mirandés deben sacar sus respectivos compromisos con autoridad para de esta forma continuar al pie del cañón en su lucha por la cabeza, y, si la Arandina deja sus conflictos internos para otra ocasión también debe sumar dos puntos que serían de oro, si los comparamos con lo que significaría para los de la Ribera fallar ante sus seguidores.

El Vadillos y el Carrión jugarán a partir de las doce en el «José Manuel Sedano».

Burgos (Pesa).— Vuelta al trabajo para todos los equipos que forman en la Regional Preferente. En Burgos, el Vadillos recibe al Carrión dentro de un choque que se considera vital para la suerte futura de los locales. El At. Burgalés, viaja fuera de la provincia, al igual que el Alcázar, mientras que, Los Rauda; Briviesca-Los Robles y Trespaderne-Villacayo, se quedan en ella.

El choque del «José Manuel Sedano», es importante para el Vadillos en atención a que una victoria permitiría al cuadro burgalés continuar la lucha por salir de la mala situación en que se halla. No debe hablarse de perdida de puntos, so pena de entrar ya casi definitivamente en el pozo de la categoría.

Briviesca-Los Robles

El cuadro de La Bureba, es para muchos el conjunto favorito para finalizar la campaña en la primera posición. Para ello y para no dejar en mal lugar a sus partidarios debe ganar esta tarde a partir de las cuatro a otro de los rivales burgaleses del grupo. Es un «derby» provincial, que a tenor de lo realizado hasta ahora por uno y otro equipo debe inclinarse del lado de los que juegan a favor de público.

Trespaderne-Villarcayo

Otro de los equipos que luchan por la cabeza, tal y como marcha la clasificación en estos momentos, es el cuadro de Trespaderne que, tiene todo a su favor para incordiar lo suyo a los equipos que están colocados delante de él. Un posible triunfo frente a los del Nela, les acercaría aún más a esa cima, pero, cuidado que los «visitantes», también podrían, si consiguen, los puntos en disputa colocarse en una posición muy ventajosa con vistas al futuro. A partir de las cuatro de la tarde, se empezará a salir de dudas respecto al marcador final del otro «derby» burgalés de la jornada.

Rauda-Villada

No debe el once de Roa amilanarse ante la llegada del Villada, e intentar por lo tanto un triunfo que dicho sea de paso, le hace demasiada falta. No debe por ello tirar la toalla el cuadro de la Ribera y darse cuenta que dos nuevos puntos ante un «enemigo» de talla, como es el Villada, cuando juega fuera de casa, le supondría esperar nuevos partidos con la moral bastante más alta. El factor ambiemte tiene que obrar en favor de los burgaleses y permitirles apuntarse una nueva victoria de las que tan necesitado está.

Uxama-Alcázar

Los de Medina de Pomar son junto al líder, los únicos viajeros entre los burgaleses. El Uxama espera al Alcázar, con un «curriculum» mucho más bajo que el de los visitantes. Si los forasteros juegan con la cabeza sin dar nada por perdido y se amparan en su superioridad es lógico pensar que los de Medina podrán sumar nuevos positivos a los tres que ya figuran en su haber. Hay diferencia entre ambos rivales y tiene que plasmarse en el marcador al final del choque.

El líder, a Palencia

El At. Burgalés, juega esta tarde en «La Balastera», ya que el terreno del Osorno está clausurado por pasados incidentes. Se mire por donde se quiera la superioridad de los burgaleses tiene que bastar para sumar dos nuevos puntos, tan necesarios por otra parte para permanecer en la cabeza de la clasificacion.

M.C.D 2018

Fútbol

Apuradísimo triunfo del Celta

Vigo (Efe).— Celta: Maté., Otero, Hagan, Espinosa, Gustavo, Atilano, Julio Prieto (min. 82 Herrera), Vicente, Lito (min. 62 Nacho) Maric y Amarildo.

Sevilla: Dassaev, Nando, Mino, Salguero, Jiménez, Rafa Paz, Francisco, Zúñiga (min. 65 Bengoechéa), De La Fuente, Ramón (min. 85 Moisés) y Polster.

Gol: 1-0 min. 91: Tiro de Vicente que no puede retener el meta soviético Dassaev. Recupera el yugoslavo Maric, que marca de tiro raso pegado al poste.

Arbitro: Juan Sánchez Moreno, del Colegio Madrileño. El público protestó por la anulación de un gol al Celta en el minuto 63 y por no sancionar con penalty una caída de Julio Prieto en el minuto 69. Mostró tarjeta amarilla a Mino en el minuto 67 por dura entrada al brasileño Amarildo.

Comentario: El corazón del Celta pudo más que el buen primer tiempo del Sevilla y quizá el cuadro andaluz, por conformarse en los últimos diez minutos con un empate, perdió la posibilidad de arrancar, no uno, sino los dos puntos en litigio.

La tenacidad y la ilusión de los celestes fueron vitales en la segunda parte para concretar una victoria que había tenido el preludio en el minuto 63 con un gol que el colegiado anuló a Maric, por fuera de juego.

El fútbol estuvo presente en las botas de los jugadores andaluces que realizaron algunas meritorias jugadas, fundamentalmente por mediación de Polster, que ya a los 8 minutos de juego hizo que Maté se tuviera que emplear a fondo para evitar que un balón enviado por este jugador se transformase en gol.

El Sevilla, aunque jugó bien en líneas generales, se mostró un tanto indeciso a la hora de buscar el gol.

Al final, cuando el empate parecía el resultado definitivo, la tenacidad y la ilusión que puso en el juego hasta el último minuto el Celta, dio su fruto con el gol de Maric que suponía dos valiosos puntos para el conjunto de la ciudad olívica.

Equipo del Celta. Foto archivo.

El Real Burgos venció al Mirandés (1-3)

Miranda de Ebro (Salvador Moneo).—A las cuatro de la tarde daba comienzo el encuentro entre el Real Burgos y el Mirandés en el campo del Ence y con el que se ha dado paso a la segunda vuelta de esta Liga. El terreno no presentaba muy malas condiciones, a pesar de la lluvia de estos días, que por fortuna no apareció durante el derby. Por lo que a público se refiere, fue escaso, asistiendo unas doscientas personas.

Alineaciones:

Mirandés: Chomín, Guinea, Villamor, Fernando, Pobes, Félix, Zunzunegui, Gil, Casado, Villazala y Paco. En el minuto 16 de la primera parte se retira lesionado Casado y sale al terreno Palo. En la segunda parte Villazala es sustituido por Floren.

Real Burgos: Paco, Julio, Pancho, Roberto, Justino, Gustavo, Fredi, Sedano, Fran, Félix y Manolo. Al comienzo del segundo tiempo Ricardo sale al campo por Sedano.

Arbitro: Martínez Salinas del Colegio Riojano. Su actuación en algunos momentos fue muy controvertida, como en el penalty que pitó contra el Mirandés, en el que el público no observó falta. Mostró muchas tarjetas, a saber: por el Mirandés: minuto 16 del primer tiempo, amarilla a Guinea; minuto 21 amarilla a Villazala, minuto 42 a Zunzunegui, y ya en el segundo tiempo en el m. 8 a Félix, en el m. 25 a Gil, m. 40 a Floren y en el 44 enseña la roja a Guinea. Por el Burgos: m. 31 amarilla a Roberto, m. 42 a Gustavo, y en el segundo tiempo, cuando se llevaban 20 minutos jugados, el Burgos se quedó con 10 jugadores al ser expulsado por la segunda tarjeta Roberto.

Goles:

0-1: A los treinta segundos de iniciado el encuentro, los burgalesistas marcaban por medio de Fran.

0-2: En el minuto 7, el árbitro pita un penalty contra el Mirandés que fue muy protestado por el público. Lo lanza Félix y para el portero rojillo, pero en el rechace de nuevo Félix marca el segundo gol para su equipo.

1-2: En el minuto 20, Félix culmina una bonita jugada de la delantera mirandesa.

1-3: En la segunda parte, los burgaleses aumentan la ventaja con un gol de Fran de magnífica factura, rozando el minuto 10.

Durante el primer tiempo, a pesar de los malos comienzos para los locales con dos goles en contra, los mirandesistas fueron progresivamente dominando el terreno, pudiendo haber logrado incluso el empate pero la mala suerte de otros partidos se les echó encima. Ya tras el descanso, los burgalesistas, con mucha más moral por la ventaja del marcador, y por conseguir dos valiosos puntos ante el último equipo de la tabla, llegaron claramente en varias ocasiones a la portería de Chomín, que, no obstante, la defendió muy bien, no pudiendo evitar el tercer tanto. Finalmente hay que reseñar la excesiva dureza empleada, sobre todo por parte de los del equipo de la capital, y que no es propia de equipos de esta categoría.

M.C.D 2018

Ciclismo

El soviético Viatcheslav Ekimov, nuevo record de 10 Km. en pista cubierta

Moscú (Efe).— El ciclista soviético Viatcheslav Ekimov estableció un nuevo record del mundo de ciclismo en pista cubierta, en la prueba de 10 kilómetros, categoría aficionados, al recorrer la distancia en 11 minutos, 31 segundos y 96 centésimas.

La prueba en la cual Ekimov estableció la nueva marca mundial se disputó en el velódromo Krylatskoye de Moscú y era valedera para los campeonatos nacionales soviéticos de pista cubierta.

El anterior record del mundo estaba también en poder de Ekimov con un registro de 11:51.493 conseguido el 27 de Octubre de 1986 en Moscú.

Viatcheslav Ekimov es uno de los cuatro corredores soviéticos que el conjunto español Kelme quiere fichar para la temporada 1989.

Delgado comienza hoy su temporada

Perico Delgado se convertirá en la gran atracción del III Triatlon Blanco que hoy se disputará en la estación invernal de Alto Campoo. Perico Delgado inicia así su temporada con una prueba en la que el ciclismo solo es un componente más de la misma, pero en la que ya Perico ganó el año pasado demostrando sus grandes condiciones de atleta.

Además ya indicó Perico en su día que esta prueba le vino perfectamente como preparación para su puesta a punto de cara a la temporada alta en la que luego consiguió ganar el Tour de Francia.

En este Triatlon también destaca la participación de Pello Ruiz Cabestany, que ganó la primera edición de esta prueba celebrada en 1987.

También cuentan con opciones Jesús Larrañaga, segundo el año pasado que formó parte del equipo olímpico español que actuó en Seúl.

Perico Delgado. Foto Efe

Natación

Valladolid, sede del Gran Premio de España de Invierno por Edades

Valladolid (Efe).— La ciudad de Valladolid será la sede del V Gran Premio de España de Natación de Invierno por Edades, que se disputará entre el 9 y el 12 del próximo mes de Febrero, en el que participarán unos 500 nadadores en representación de 120 clubes nacionales.

El campeonato estará organizado por el Club Natación Gimnasio de Valladolid y la federación vallisoletana, y durante cuatro jornadas la mayoría de los nadadores españoles con proyección olímpica, nacidos entre 1977 y 1972, competirán en la piscina municipal de «Huerta del Rey».

Las pruebas que se disputarán serán las siguientes:

50 metros libre, braza, mariposa y espalda (masculino y femenino).

100 metros libre, braza, mariposa y espalda (masculino y femenino).

200 metros libre, braza, mariposa y espalda (masculino y femenino).

400 metros libre y estilos (masculino y femenino).

800 metros libre (femenino).

1.500 metros libre (masculino).

Relevos 4 x 100 libre y estilos (masculino y femenino).

Relevos 4 x 200 libre y estilos (masculino y femenino).

Tenis

Final entre Matsuoka y Evernden en Nueva Zelanda

Wellington, (Nueva Zelanda) (Efe).— El japonés Shuzo Matsuoka, cabeza de serie número cuatro, y el neozelandés Kelly Evernden, ocho, disputarán la final del torneo de tenis de Wellington, dotado con 145.000 dólares (unos 16 millones de pesetas).

Resultados de semifinales:

Shuzo Matsuoka (JAP-4) venció a Glenn Michibata (CAN) por 6-0 y 6-3.

Kelly Evernden (NZL-8) a Paul Camberlain (USA) por 6-2 y 6-4.

Por otro lado, la checa Helena Sukova, cabeza de serie número uno, y la holandesa Brenda Schultz, número nueve, disputarán la final del torneo de tenis femenino de Australia, dotado con 150.000 dólares (casi 17 millones de pesetas).

Sukova, favorita para ganar este torneo, no tuvo ningún problema para deshacerse de la estadounidense Patty Fendick a la que derrotó por un contundente 6-2 y 6-4.

Resultados de semifinales: Helena Sukova (CHE-1) venció a Patty Fendick (USA) por 6-2 y 6-4.

Brenda Schultz (HOL-9) a Jenny Byrne (AUS) por 6-1, 2-6 y 6-4.

Finalmente, comentar que el tenista sueco Bjorn Borg, ganador del torneo de Wimbledon en cinco ocasiones consecutivas (1976-1980), se casará en Milán el próximo 26 de Febrero con la cantante italiana Loredana Berte.

Según publica ayer un periódico sueco, la pareja se trasladará próximamente a Italia para preparar la ceremonia, que se celebrará en una iglesia católica, y posteriormente se trasladará a Suecia, donde fijará su residencia.

Atletismo

Nebiolo dimite como presidente de la Federación italiana

Roma (Efe).— Primo Nebiolo, presidente de la Federación Internacional de Atletismo (IAAF), presentó ayer su dimisión como titular de la Federación Italiana (FIDAL) en el curso del consejo federal que este último organismo celebró en Roma.

El cargo será desempeñado con carácter provisional por Adriano Rossi, primer vicepresidente de la FIDAL, que ejercerá esa función hasta la próxima asamblea federal de este organismo, que se celebrará en un plazo de tres meses.

El 11 de Diciembre pasado, Nebiolo fue reelegido como presidente de la FIDAL al recibir 6.506 de los 10.995 votos emitidos en las elecciones celebradas en Cagliari.

Nebiolo, abogado turinés, ha estado al frente de la Federación Italiana desde 1969 y su dimisión responde, según la Prensa italiana, a las presiones del Comité Olímpico Nacional Italiano (CONI) tras los escándalos del «caso Evangelisti» y del contrato con la firma Insport.

Una investigación promovida por el CONI reveló que directivos de la Federación Italiana habían estado implicados en la medición fraudulenta del salto de Giovanni Evangelisti en la final de longitud de los Mundiales de Roma para conceder a este atleta la medalla de bronce, que luego le fue reconocida al estadounidense Larry Myricks.

La pasada semana el CONI examinó otra investigación sobre el contrato de la FIDAL con la empresa Insport. Nebiolo, según informaciones periodísticas aparecidas durante las Navidades, recibió del CONI un ultimátum para que dimitiera. El plazo, según esas fuentes, terminaba ayer.

VENTA DE EXCEDENTES DE DEPOSITO DE LA MARINA S. A.

¡¡AVISO!!

GEMELOS

DE MAR Y DE CAMPO, todos en su caja original
CAMPO VISUAL DE 50 MILLAS

FORMATO LENTES SUPER 50 + 45 mm. IDEALES PARA VISION NOCTURNA CON LA POTENCIA PARA VER LA HORA DE UN RELOJ SITUADO A UNA MILLA DE DISTANCIA

A partir de la medianoche de hoy, el Deposito de la Marina S. A. aceptara pedidos directamente del publico, referentes a GEMELOS DE MAR Y DE CAMPO, hasta terminar los excedentes. Cada uno de estos GEMELOS DE LARGA VISIBILIDAD Y ALTISIMA PRECISION, no prismaticos, son tan potentes que permiten, desde una grada de un estadio, leer en los labios lo que dicen en la otra parte del campo. Proyectados con ingeniería de precision, lentes para ver en la bruma. Estos ligeros GEMELOS DE MAR Y DE CAMPO son resistentes a las mas diversas condiciones climatologicas. Las lentes gigantes de 50 mm. son de una gran luminosidad y excepcionales para la vision nocturna. Las lentes son irrompibles, el foco es instantaneo. Amplitud ocular fuera de serie. Particularmente indicados para aficionados a los deportes, amantes de la naturaleza, del teatro, propietarios de barcos, pilotos de aviones, cazadores, viajeros, etc. **GARANTIA DE TOTAL SATISFACCION O REEMBOLSO.**

ESPECIFICACIONES TECNICAS

• **PROFUNDIDAD DE CAMPO:** desde 50 m. a 50 millas nauticas • **LENTES** no prismaticos 50 + 45 mm. irrompibles • **AMPLITUD DE CAMPO:** 300 metros de campo a 1.000 metros de distancia • **FACTOR DE VARIABILIDAD:** directamente proporcional a la altitud y elevacion • **CUBRELENTES:** para proteger las lentes del polvo y del agua • **ENFOQUE:** por rotacion central instantanea • **NITIDEZ:** intensidad total de la vision sin distorsionarla. **SISTEMA OPTICO:** Refractario • **COLORES:** Naturales a lo largo de toda la visibilidad • **CUERPO:** Antioxido, antichoque y antiagua • **PERDIDA APROXIMADA DE FILTRACION:** 0.001

¡¡VEREIS TODO SIN SER VISTOS!!

CUCHILLOS

DE SUPERVIVENCIA, todos en su funda original
U.S.A. MARINE CORPS EN ACERO INOXIDABLE

HOJA EN ACERO TEMPLADO E INOXIDABLE, GRAN RESISTENCIA, EL MISMO MODELO UTILIZADO POR LOS BOINAS VERDES AMERICANOS Y QUE LUCHARON EN VIETNAM.

A partir de la medianoche de hoy el Deposito de la Marina, S. A. aceptara pedidos directamente del publico, referentes a CUCHILLOS DE SUPERVIVENCIA, hasta terminar las existencias. Cada uno de estos CUCHILLOS DE SUPERVIVENCIA ha sido sometido a una prueba de resistencia en lo que se refiere a su hoja de acero, resultando practicamente irrompible. Estos CUCHILLOS DE SUPERVIVENCIA estan dotados con una brujula de precision y de todo un completo material para la supervivencia, son los mismos en dotacion a los utilizados por las fuerzas especiales de desembarco y guerrilla, asi como en los mas modernos ejercitos del mundo. Particularmente indicados para cazadores, pescadores, amantes de la Naturaleza, esquiadores, marineros, submarinistas, y en general para todos los amantes de la aventura. **GARANTIA DE TOTAL SATISFACCION O REEMBOLSO.**

ESPECIFICACIONES TECNICAS

• **HOJA:** de acero especialmente templado e inoxidable • **EMPUÑADURA:** moldeado especial antideslizante • **LONGITUD DE LA HOJA:** 15 cms. • **BRUJULA:** de alta precision, enroscada en la extremidad del mango • **RESISTENCIA DE LA HOJA:** al choque maxima a la presion 1.900 Kg. • **FUNDA:** en material especial tipo piel, con bolsas y lazos • **EQUIPO DE SUPERVIVENCIA:** compuesto de seis anzuelos, hilo, plomos y flotador para pescar, hilo super resistente y agujas para coser, cerillas especiales y piedra focal para encender fuegos, hilo de acero especial para cierre con un anillo en cada extremidad, dos anillos de acero • **MANTENIMIENTO:** una piedra especial para mantener siempre afilada la hoja, situada en una bolsa de funda

¡¡PARA LAS GRANDES Y PEQUEÑAS AVENTURAS!!

POR SOLO 2.150 Pts.

Serán ofrecidos al público a partir de la medianoche de hoy.
¡Atención!: oferta válida hasta el 8 de Marzo de 1989

RELOJES-CALCULADORA DE PULSERA

Todos en envase original. Impermeables hasta 3 ATM.

MULTIFUNCIONES CON DETALLADAS INSTRUCCIONES QUE PERMITIRAN APRENDER CON FACILIDAD SU FUNCIONAMIENTO - CALCULADORA PARA TODA CLASE DE OPERACIONES INCORPORADA - NUEVA JOYA DE LA MODERNA TECNOLOGIA ELECTRONICA - CON FUENTE LUMINOSA QUE PERMITE SU UTILIZACION TAMBIEN DURANTE LA NOCHE - ES EL MISMO MODELO EN DOTACION EN LOS CUERPOS ESPECIALES U.S.A.

A partir de la medianoche de hoy, el Deposito de la Marina, S. A. aceptara pedidos directamente del publico, referentes a RELOJES-CALCULADORA, hasta terminar los excedentes. Cada uno de estos RELOJES ha sido sometido a control de calidad y esta garantizado por 5 años. Siempre exactos, tambien en las condiciones mas adversas, son impermeables hasta una presion maxima de 3 ATM. Cada uno de estos ultramodernos RELOJ-CALCULADORA tiene una fuente de luz que permite su lectura tambien en la oscuridad, hasta en situaciones de oscuridad total. Construido con los mas modernos circuitos electronicos, este cronografo tiene tambien una calculadora que os permitira tener inmediatamente, en tiempo real, todos los datos necesarios, consiguiendo ejecutar las mas complicadas operaciones matematicas. Ligerisimo y elegante, tiene una pulsera inrayable y antirreflejo. Ideal para Automovilistas, Deportistas, Marinos, etc., es tambien una buena idea para un bonito regalo. **GARANTIA DE TOTAL SATISFACCION O REEMBOLSO.**

ESPECIFICACIONES TECNICAS

• **RELOJ:** Cronometro de 8 funciones diferentes • **ALARMA:** Incluida y con sonido intenso, programable con 24 horas de adelanto • **AVISADOR ACUSTICO:** Incorporado y automatico cada hora • **PRECISION Y TOLERANCIAS:** Absoluta precision al cuarzo, tolerancia cero • **CALCULADORA:** Incluida con multiples posibilidades • **OPERACIONES MATEMATICAS:** Sin limitacion, maximo 8 cifras, coma flotante • **PULSERA:** Nuevo diseño realizado en resina negra • **FUENTE LUMINOSA:** Incluida

¡¡TENDREIS UNA COMPUTADORA EN LA MUÑECA!!

IMPERMEABLES

PARA MAR, CAMPO Y CIUDAD en estuche original.
Expresamente diseñado por el estilista F. Plácido para Depósito de la Marina, S. A.

TEJIDO ESPECIAL, SUPER-RESISTENTE, LIGERO, SEDOSO, ABSOLUTAMENTE IMPERMEABILIZADO CON DOBLE CAPA, RESISTENTE AL SALITRE Y A TODOS LOS AGENTES ATMOSFERICOS. EL MISMO MODELO HA SIDO IMITADO POR VARIAS CASAS COMERCIALES FAMOSAS EN TODO EL MUNDO Y ESPECIALIZADAS EN ARTICULOS DE SUPERVIVENCIA.

A partir de la medianoche de hoy, el Deposito de Marina, S. A. aceptará pedidos directamente del publico, hasta la finalizacion de las existencias con referencia: IMPERMEABLES DE LA MARINA. Garantia de 5 años, pero por su alta calidad de resistencia al salitre y a los agentes atmosfericos podrian ser garantizados incluso por toda la vida. Particularmente adecuados para cazadores, pescadores, alpinistas, amantes de la naturaleza, naturalistas, automovilistas, motociclistas, marinos y para todos los que aman la aventura y la vida al aire libre. **GARANTIA DE TOTAL SATISFACCION O REEMBOLSO.**

ESPECIFICACIONES TECNICAS

• **TEJIDO:** Especial, vinilico, engomado, doble capa, sedoso. • **MODELO:** Expresamente diseñado por el conocido estilista Fabio Plácido. Unisex, estudiado para hombre pero adecuado tambien para señora. • **COSIDO:** Doble en toda la confeccion, particularmente fuerte y adaptado al gran uso. • **MEDIDAS: S. M. L. XL.** (indicar talla normal española). • **COLOR:** Azul marino. • **ESTUCHE:** En bolsas original USA Mariner Corps. • **GARANTIA:** 5 años en cuanto se refiere al tejido y al uso

¡¡SIEMPRE SECOS, TANTO EN EL MAR COMO EN LA CIUDAD!!

Para evitar desilusiones o futuras quejas, deben hacer su pedido inmediatamente adjuntando este anuncio, indicando la cantidad deseada y especificando claramente vuestro Nombre y Dirección. Aceptamos como máximo 3 piezas por articulo (12 piezas en total), por cada pedido. No envien dinero, pagarán directamente al cartero al recibir el paquete, 2.150 ptas. por cada articulo más 350 ptas. de gastos de envio.

Escribir vuestro Nombre, Apellidos, dirección, población, código postal y provincia a:

DEPOSITO DE LA MARINA, S. A. (791)
Apartado de Correos 38046 - 08080 BARCELONA

M.C.D 2018

Esquí

La suiza Vreni Schneider consiguió su cuarto eslalon gigante

Schwarzenberger (Austria) (Efe).— La suiza Vreni Schneider, doble campeona olímpica, se adjudicó ayer el triunfo en el segundo eslalon gigante disputado en la localidad austriaca de Schwarzenberger, con lo que prácticamente asegura el título de campeona mundial de esta categoría.

A pesar de algunos problemas de salud y las malas condiciones meteorológicas, Schneider, de 24 años, realizó el mejor tiempo con 2:16.75 (1:08.30-1:08.45), por delante de la austriaca Ulrike Maier y la francesa Carole Merle, segunda y tercera, respectivamente.

La esquiadora suiza que consigue su cuarto triunfo en esta categoría, mantiene el liderato en la Copa del Mundo y se sitúa con un total de 100 puntos en la clasificación mundial de eslalon gigante.

Vreni Schneider conseguirá el título de campeona del mundo si finaliza el eslalon de hoy entre las tres primeras y alcanzará el objetivo que la pasada temporada no pudo lograr, al resultar lesionada en Colorado.

Resultados

Resultados eslalon gigante femenino: 1. Vreni Schneider (SUI) 2:16.75 (1:08.30 —1:08.45); 2. Ulrike Maier (AUT) 2:17.24 (1:08.47 —1:08.77); 3. Carole Merle (FRA) 2:17.50 (1:08.77 —1:08.73); 4. Mateja Svet (YUG) 2:17.67 (1:08.54 —1:09.13); 5. Sylvia Eder (AUT) 2:18.37 (1:08.63 —1:09.74); 6. Sigrid Wolf (AUT) 2:19.03 (1:09.01 —1:10.02); 7. Maria Walliser (SUI) 2:19.23 (1:09.90 —1:09.33); 8. Michaela Gerg (RFA) 2:19.32 (1:09.22 —1:10.10); 9. Karen Percy (CAN) 2:19.34 (1:08.48 —1:10.86); 10. Trauld Haecher (RFA) 2:19.37 (1:09.20 —1:10.17); 11. Ingrid Salvenmoser (AUT) 2:19.40 (1:09.42 —1:09.98); 12. Zoe Haas (SUI) 2:19.46 (1:09.80 —1:09.66); 13. Catherine Quittet (FRA) 2:19.60 (1:09.66 —1:09.94); 14. Camilla Nilsson (SUE) 2:19.76 (1:09.53 —1:10.23) y 15. Tamara McKinney (USA) 2:19.82 (1:10.36 —1:09.46).

Clasificación Copa del Mundo: 1. Schneider (SUI) 207 Pts; 2. Maier (AUT) 118; 3. Merle (FRA) 72 .4. Walliser (SUI) 65; 5. Svet (YUG) 64; 6. Watcher (AUT) 62; 7. Figini (SUI) 59; 8. McKinney (USA) 52; 9. Moesenlechner (RFA) 47 y 10. Gerg (RFA) 43.

Clasificación Copa del Mundo Eslalon Gigante: 1. Schneider (SUI) 100; 2. Maier (AUT) 55; 3. Svet (YUG) 54; 4. Watcher (AUT) 35 y 5. Walliser (SUI) 35.

Aplazado el segundo Descenso de Laax

El segundo descenso de Laax, prueba puntuable para la Copa del Mundo de esquí alpino masculino y que debía disputarse ayer, ha sido aplazada por el jurado de la misma hasta una nueva fecha.

Las malas condiciones atmosféricas obligaron a que la salida del descenso, fijada para las 12,00 horas, fuese demorada durante una hora y, después, y dado que el tiempo no mejoraba, se fijó las 14,00 para su inicio.

Finalmente, y ante la persistencia del mal tiempo, el jurado optó por el aplazamiento definitivo.

Por ahora no se ha acordado una nueva fecha para la disputa de esta prueba.

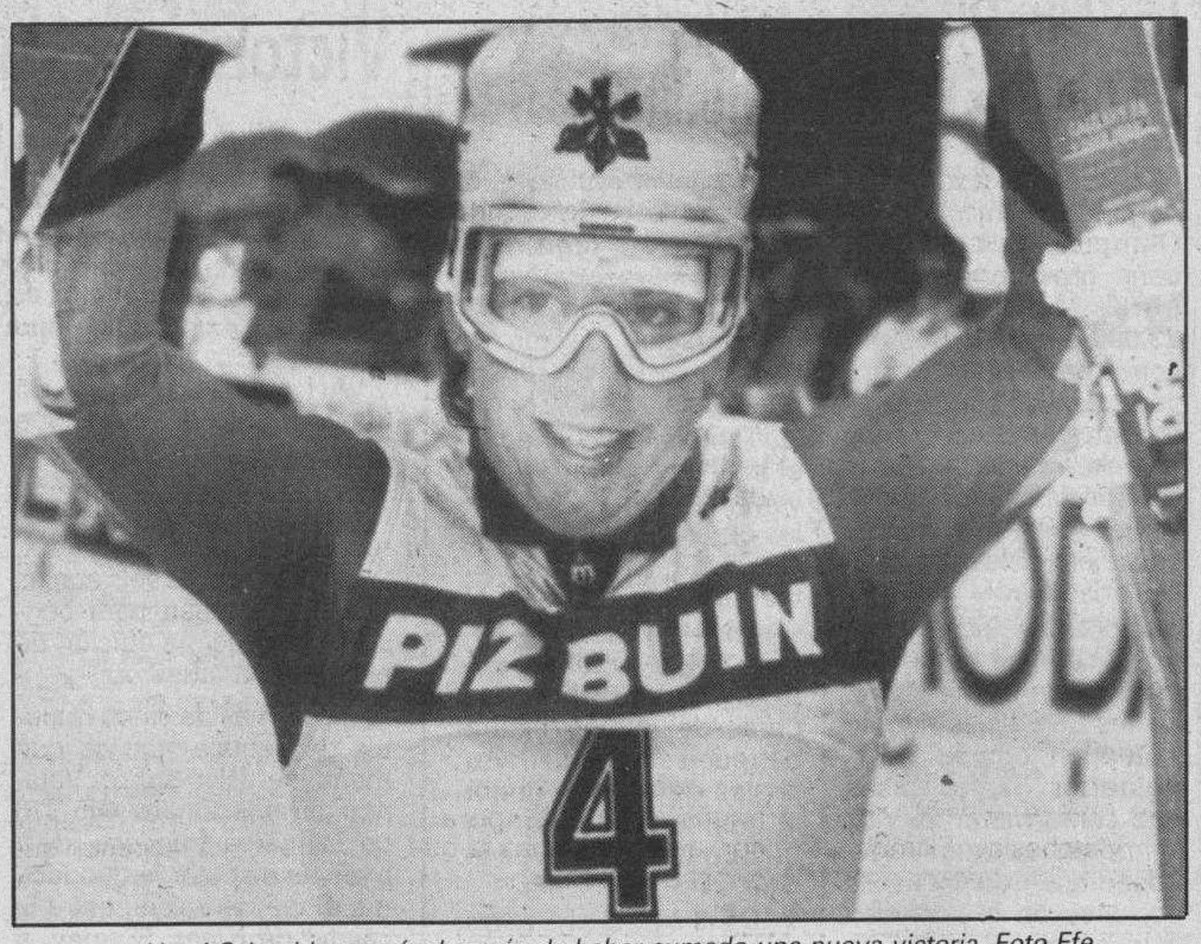

Vreni Schneider sonríe después de haber sumado una nueva victoria. Foto Efe

Baloncesto

Ferroli recibe en «Mirasierra» al Caja Segovia

Burgos (DB). — A partir de las doce y media del mediodía, el primer equipo del Club Deportivo Tizona, Ferroli, se enfrenta al Caja Segovia. El choque tendrá lugar en el Polideportivo Municipal de «Mirasierra».

Este partido corresponde, a la cuarta jornada de Liga en Tercera División, que en su día se aplazó. La directiva local a lo largo de la semana ha estado realizando múltiples gestiones, al objeto de confirmar la asistencia del cuadro segoviano. A últimas horas de la noche de ayer, todavía no había podido ser precisado este dato. Sin embargo, se confía en que el Ferroli logre hoy una nueva victoria en la competición oficial.

Resultados y clasificaciones

Serie A-1

Cajacanarias, 79; Cacaolat, 83
Taugrés-CAI Zaragoza (hoy)
Estudiantes Bose, 77; Barcelona, 94
Forum Filatélico, 77; Ram Joventut, 92
Puleva, 108; Real Madrid, 116
Cajabilbao, 78; Magia Huesca, 79

	J.	G.	P.	T/F.	T/C.	Ptos
Barcelona	15	14	1	1379	1206	29
Real Madrid	15	11	4	1437	1303	26
Ram Joventut	15	11	4	1348	1232	26
CAI Zaragoza	14	9	5	1236	1134	23
Cacaolat	15	8	7	1300	1286	23
Magia Huesca	15	8	7	1225	1280	23
Taugrés	14	7	7	1263	1268	21
Puleva Granada	15	6	9	1308	1400	21
Estudiantes Bose	15	5	10	1138	1257	20
Forum Filatélico	15	4	11	1316	1368	19
Cajacanarias	15	4	11	1304	1385	19
Cajabilbao	15	2	13	1185	1320	17

Serie A-2

T.D.K., 75; Valvi Girona, 77
Caja Ronda, 96; B.B.V., 91
DYC Breogán-Caja Guipúzcoa (Hoy)
Grupo IFA, 85; Tenerife N.º 1, 69
Pamesa, 95; Mayoral, 105.

	J.	G.	P.	T/F.	T/C.	Ptos
Clesa Ferrol	15	12	3	1253	1184	27
Mayoral	15	10	5	1361	1249	25
B.B.V.	15	10	5	1326	1247	25
Caja Ronda	15	10	5	1265	1194	25
Grupo IFA	15	9	6	1370	1285	24
Valvi Girona	15	8	7	1201	1245	23
T.D.K.	15	7	8	1169	1156	22
Gran Canaria	15	7	8	1146	1154	22
Caja de Guipúzcoa	14	5	9	1183	1280	19
Tenerife	15	4	11	1126	1254	19
DYC Breogán	14	4	10	1137	1201	18
	15	3	12	1203	1291	18

AX Diesel ¡Genial!
3,6 litros a los 100.
155 Km/hora.

EL AX DIESEL DEJA A SU COMPETENCIA EN CUADRO.

	AX DIESEL*					
ACELERACION 0 A 100 KM/H	16,5	17,5	16,5	17,3	20,2	15,4
VELOCIDAD MAXIMA	155	151	150	148	150	156
CONSUMO A 90 KM/HORA	3,6	3,9	4,0	3,8	5,2	3,9
PRECIO IVA INCLUIDO	1.234.000	1.269.000	1.305.000	1.325.000	1.281.000	1.452.000

Genial por sus prestaciones: 155 kilómetros por hora.
Genial por su consumo: 3,6 litros a los 100 kilómetros. (Record del Mundo).
Y toda la brillantez y fiabilidad de un Citroën AX. El Diesel que completa la gama Citroën, ofreciéndole el más amplio abanico de posibilidades en diesel.
Su nuevo Citroën AX Diesel 3 y 5 puertas. El Diesel Genial.

Citroën AX Diesel

M.C.D 2018

Olimpismo

La Villa Olímpica recupera 23.000 de los 35.000 millones

Barcelona (Efe).— La empresa municipal Villa Olímpica, S.A. (VOSA) tiene previsto recuperar antes de 1991 unos 23.000 de los 35.000 millones de pesetas que invertirá en las obras de infraestructura necesarias para la edificación de la residencia olímpica, dijo a Efe, Ramón Boixadós, consejero delegado de la sociedad.

Boixadós indicó que, a esa cifra, se debe añadir el cuarenta por ciento de los beneficios que se obtengan con la venta posterior de los pisos que conformarán la Villa Olímpica, ya que VOSA posee ese porcentaje de acciones de la sociedad Nueva Icaria, S.A. (NISA), constituída en 1988 junto a las empresas promotoras responsables de su construcción.

El consejero delegado explicó que los 23.000 millones, parte de los cuales ya se recaudarán este año, se obtendrán con la venta de los terrenos sobre los que se edificarán las viviendas, que fueron comprados a sus antiguos propietarios entre 1987 y 1988.

Ramón Boixadós señaló que «la situación actual, tras la constitución de NISA y la venta de parte de los terrenos, nos permite ser moderamente optimistas respecto a la operación de Villa Olímpica, ya que recuperaremos más capital del inicialmente previsto».

El consejero de VOSA informó de que la empresa invertirá durante 1989 unos 16.676 millones de pesetas en obras de infraestructura previas a la edificación de las viviendas, de los que 6.408 serán aportados por la Administración central y autonómica y el Ayuntamiento.

De los 16.676 millones, 2.091 se destinarán a la conclusión de las obras de construcción del puerto deportivo, 2.738 a obras en los colectores, 3.623 a la construcción del Cinturón del Litoral, y 2.635 a obras de saneamiento.

Ramón Boixadós dijo que las obras de la Villa Olímpica se ejecutan según el calendario previsto, y que el retraso que ocasionó la huelga de la construcción registrada en 1988 se recuperó a finales de ese año con la implantación de turnos de trabajos los sábados y domingos.

También este año, en el mes de Octubre, se levantarán definitivamente las obras del ramal ferroviario de la Marina -el más antiguo de España.

En el mes de Julio, según las previsiones de VOSA, concluirán las obras de infraestructura del puerto deportivo y a finales de 1989 se abrirá al tráfico el tramo del Cinturón del Litoral de la Villa Olímpica.

Ramón Boixadós anunció que antes de la primavera, VOSA adjudicará la gestión del puerto deportivo, que debe entrar en funcionamiento en 1991, cuyo concurso fue convocado el pasado año.

Al concurso se presentó una única oferta avalada por empresas del sector deportivo y la restauración, en la que se proponía a VOSA la creación de una sociedad de gestión y explotación del puerto, en la que la sociedad municipal poseería el cincuenta por ciento de las acciones.

El consejero delegado indicó que VOSA estudia actualmente la viabilidad jurídica y económica del proyecto y que tomará un acuerdo definitivo en los próximos meses.

Ramón Boixadós, que es también consejero delegado de NISA, anunció que las obras de construcción de las viviendas de la Villa Olímpica se iniciarán en Septiembre de este año, y que deberán estar acabadas el 31 de Diciembre de 1991.

Boixadós afirmó que actualmente se están elaborando los proyectos de construcción de los edificios, por lo que aún no está determinado el número de viviendas que se construirán y las dimensiones de las mismas.

Señaló, no obstante, que NISA prevé construir entre 2.000 y 2.200 viviendas, que podrían tener entre 70 y 200 metros cuadrados.

Automovilismo

Victoria de Vatanen en el París-Dakar

Gao (Malí) (Efe).— El finlandés Ari Vatanen (Peugeot 405 t16) se adjudicó el triunfo en la duodécima etapa del rallye París-Dakar y «arañó» más de cinco minutos a su compañero de escudería y líder de la prueba, el belga Jacky Ickx, mientras que Miguel Prieto fue el mejor español en coches y Carlos Mas sufrió una caída que le hace perder posiciones.

Ari Vatanen logró un nuevo triunfo de etapa, que además le sitúa en una posición inmejorable para el ataque final a su compañero en la escudería Peugeot, Jacky Ickx, en las seis etapas que aún quedan para concluir la undécima edición de esta prueba africana.

Poco más de cinco minutos de ventaja son los que mantiene Ickx sobre Vatanen, ambos con los 405 T16 de la marca francesa, después de disputar la duodécima etapa del rallye, entre la capital de Níger, Niamey, y la población malí de Gao, tras un recorrido especial de 495 kilómetros, en los que el piloto finlandés marcó un tiempo de penalización de 2h.00:01, mientras que el belga entró a 5:17 de él.

Frequelin, compañero de los anteriores en Peugeot, aunque éste al volante de un 205 T16, fue séptimo en la etapa y mantiene la quinta plaza de la general, pero ayer sufrió un espectacular vuelco en el transcurso del tramo especial que dejó su coche bastante mal parado. Entró en meta con la tracción trasera inutilizada y totalmente cruzado, al perder el eje trasero sus fijaciones al bastidor.

Miguel Prieto (Nissan-Patrol)) fue el mejor español en esta duodécima etapa, en la que además tuvo una excelente actuación, pues fue noveno en la línea de llegada y se acerca al japonés Shinozuka (Mitsubishi-Pajero) en su lucha por la octava plaza de la clasificación general.

«Ha sido una etapa muy dura, mucho más de lo previsto, pero la verdad es que me lo he pasado realmente bien y estoy muy contento con el resultado. En los primeros cien kilemótros del tramo cronometrado no me he sentido muy a gusto, pero luego he cogido el ritmo y me he divertido bastante», dijo el piloto nada mas concluir la prueba.

«En la mitad del trayecto he tenido problemas para adelantar a un Mitsubishi que tenía problemas, pero en cuanto me ha dado la oportunidad lo he superado», explicó Miguel Prieto.

Carlos Mas (Yamaha) no tuvo ayer su día, y si jornada tras jornada ha luchado lo indecible para acercarse a sus rivales de carrera y ascender puestos en la general, sus ilusiones han rodado por los suelos, al sufrir una caída poco después de iniciarse el tramo especial y llegar a meta en la vigesimoctava posición, a más de una hora y cuarto del vencedor, que ha sido nuevamente el francés Peterhansel (Yamaha), con 5h.19:32, aunque el italiano Franco Picco continúa líder, al ser ayer octavo.

Caída de Mas

El piloto catalán se ha encontrado delante suyo con un vehículo de prensa, que debido a la polvareda que levantaba, no le ha dejado ver un bache que había en el camino y se ha caído al suelo, recibiendo un fuerte golpe en las costillas y su moto quedó seriamente dañada.

«No era un agujero muy grande, pero sí lo suficiente para hacerme caer. Ha sido más o menos en el kilómetro diez de la especial, un coche de prensa no me ha dejado verlo y he caído, dejando la moto bastante mal», explicaba Carlos Mas.

«He tenido que perder bastante tiempo en arreglar el manillar, que me ha dejado la mano izquierda echa polvo, por la difícil postura en la que la he tenido que mantener durante casi quinientos kilómetros».

dijo el piloto catalán.

«Es una caída que me desmoraliza bastante, pues iba esperando que alguno de mis rivales en la tabla cometiera algún error para adelantar puestos y el que ha tropezado he sido yo. Es una lástima», asegura contrariado Carlos Mas, quien espera salir hoy, aunque se encuentra algo dolorido por el golpe e ignora como se encontrará cuando se inicie la próxima jornada.

Agustín Fernández (Suzuki), sin embargo, se acerca cada vez más a sus rivales en la clasificación de motos de serie, los franceses Toussant y Sireyjol, ambos con Honda, aunque éstos no cometen ningún error.

El piloto español, Agustín Fernández. Foto Efe

El piloto madrileño fue ayer el mejor entre la representación española y acabó duodécimo en meta, arañando minutos en la general, en la que ocupa la vigésimo segunda posición, y se acerca a sus rivales de la categoría maratón, aunque según él mismo dice «estos hombres no son rápidos pero no fallan. Voy a seguir luchando por ganar en la categoría maratón, un segundo puesto no me vale, y si tengo que arriesgarme en la etapa del Lago Rosado lo haré».

La decimotercera etapa se disputa hoy entre Gao y Tombouctou, con 611 kilómetros de recorrido, todos ellos de prueba especial, y trazado muy difícil.

Clasificaciones

Motos: Etapa: 1. Peterhansel (FRA-Yamaha) 5h.19:32; 2. Neveu (FRA-Yamaha) a 21; 3. Morales (FRA-Honda) a 30; 4. Orioli (ITA-Cagiva) a 1:47; 5. Magnaldi (ITA-Honda) a 4:40; 6. Lalay (FRA-Honda) a 4:40; 7. Marinoni (ITA-Yamaha) a 4:41; 8. Picco (ITA-Yamaha) a 5:20; 9. De petri (ITA-Cagiva) a 16:39; 10. Terruzzi (ITA-Cagiva) a 36:40 y 12. Agustín Fernández (ESP-Suzuki) a 42:23.

General: 1. Picco (ITA-Yamaha) 34h.17:04; 2. Lalay (FRA-Honda) a 6:59; 3. Morales (FRA-Honda) a 1h.23:24; 4. Peterhansel (FRA-Yamaha) a 1h.27:22; 5. Magnaldi (FRA-Honda) a 1h.46:13; 6. Neveu (FRA-Yamaha) a 2h.16:57; 7. Orioli (ITA-Cagiva) a 2h.17:06; 8. Marinoni (ITA-Yamaha) a 3h.09:06; 9. Daures (FRA-Honda) a 4h.12:15 y 10. Carlos Mas (ESP-Yamaha) a 4h.17:59 Coches: Etapa: 1. Vatanen (FIN-Peugeot) 2h.00:01; 2. Ickx (BEL-Peugeot) a 5:17; 3. Tambay (FRA-Mitsubishi) a 18:12; 4. Gabreau (FRA-Toyota) a 23:04; 5. Wambergue (FRA-Peugeot) a 23:34; 6. Da silva (FRA-Mitsubishi) a 36:21; 7. Prieto (ESP-Nissan) a 41:58; 8. Frequelin (FRA-Peugeot) a 43:29; 9. Germanetti (ITA-Land Rover) a 45:52; 10. Seppi (ITA-Mercedes) a 46:43 y 13. Salvador Servia (ESP-Range Rover) a 49:03.

General: 1. Ickx (BEL-Peugeot) 15h.02:52; 2. Vatanen (FIN-Peugeot) a 5:08; 3. Tambay (FRA-Mitsubishi) a 2h.09:43; 4. Tijsterman (HOL-Mitsubishi) a 4h.58:03; 5. Frequelin (FRA-Peugeot) a 5h.33:01; 6. Fontenay (FRA-Mitsubishi) a 5h.48:44; 7. Sarrazin (FRA-Toyota) a 5h.53:28; 8. Shinozuka (jap-Mitsubishi) a 6h.07:39; 9. Miguel Prieto (ESP-Nissan) a 6h.24:08 y 10. Salvador Servia (ESP-Range Rover) a 6h.41:57.

guía facultativa

DR. FRANCISCO RUIZ GONZALEZ
Especialista en garganta, nariz y oído
DR. JUAN JOSE SANCHEZ BASCONES
Oftalmólogo
Consulta: Martes y jueves (tardes)
Plaza Santiago, 3-7.º, A.
Teléfono: 23 07 87
Consulta: Lunes, miércoles y viernes (tardes)
Miranda, 3-1.º, D.
Teléfonos: 26 90 55 y 22 26 12
(Previa petición de hora)

FERNANDO SANJUAN
NEUROCIRUJANO
COLUMNA VERTEBRAL
HERNIAS DISCALES
DOLOR. TRATAMIENTO MEDICO Y QUIRURGICO
CONSULTA PREVIA CITA
Avda. del Cid, 6 Bis-1.º A.
Teléfono 26 18 19

MEJOR VISION Y CIENCIA AL DIA — IZAMIL
GAFAS Y LENTILLAS 2 años garantía — IZAMIL
LENTES DUOFOCALES para estudiantes miopes — IZAMIL
Guardamos su FICHA con su historial visual
INFORMESE
OPTICA IZAMIL da más
Laín Calvo, 28

M.C.D 2018

PODOLOGO-CALLISTA
Blanca M.ª Fuente Mínguez
CONSULTA: Avda. Gral. Vigón, 63, 3.º B.
Previa petición de hora
☎ 23 66 96. H. 4h-8h.

DR. ADOLFO SIMON
ENFERMEDADES PULMONARES Y ALERGIAS RESPIRATORIAS
Consulta: Tardes. Avda. Generalísimo, 8, 3.º Izq.
Previa petición de hora
☎ 20 33 45 — 26 35 93

L. MATA DIEGO
PODOLOGO
Ortopedia del pie.
Avda. del Cid, 46, 1.º
Lunes a jueves. De 10 a 2 y de 5 a 7. Viernes: de 10 a 2.
Teléfono 22 72 97

DR. LUIS SOTO SUBIAS
ORTOPEDIA Y TRAUMATOLOGIA
CALZADAS, 5, 10.º C
TELEFONO: 27 10 57
PREVIA CITA

CARMEN GARCIA GOMEZ
GINECOLOGO
Diagnóstico precoz del cáncer genital.
Planificación familiar.
C/. Huerto del Rey, 18-5.º (La Flora). Tel. 261144.

Dr. CORTES
MEDICO OCULISTA
Julio Sáez de la Hoya número 8, 5.º.
Teléfono 239440.
Consulta de 12 a 2 y previa petición de hora.

Dr. Rivas López
Reumatólogo
Consultas: Previa cita
Avda. Reyes Católicos, 4, 1.º B
Teléfono: 228456

Dr. LOPEZ BURBANO
CIRUGIA PLASTICA Y ESTETICA
CONSULTA: VITORIA, 23-3.º-A
Tardes, previa cita. Telf. 26 52 23

EMILIA LASTRA PLAZA
ESPECIALISTA ANALISIS CLINICOS
Plaza España, 6-11.º.
Telf. 20 34 12

Dra. JUSTE PICON
ALERGIA
CONSULTA:
Previa petición de hora.
☎ 236456. (Tardes).
Avda. Gral. Yagüe, 5, 5.º A.

MARTIN IGLESIAS
Laboratorios de Análisis clínicos
CONSULTA DE 9 A 2,30, DE LUNES A VIERNES, EXCEPTO SABADOS
Avenida Reyes Católicos, 10, 2.º E y D.
☎ 22 11 66

ARIAS MARTINEZ MATA
CARDIOLOGO
Avenida de los Reyes Católicos, 8, 2.º E.
Teléfonos: 22 51 48 y 26 90 43

ANA MUNILLA
MEDICO
MEDICINA HOMEOPATICA
Obesidad, alergias, artrosis, enfermedades crónicas.
Consulta previa petición, de 5 a 7,30.
C/. Valladolid, 13-3.º C.
☎ 26 09 44

J. MARTIN PARDO
PULMON Y CORAZON
Consulta de 12 a 1,30, excepto sábados
Héroes División Azul, 3, 1.º D. ☎ 26 41 66

GARGANTA, NARIZ, OIDOS
Medicina y Cirugía.
Dr. SANCHEZ HERNANDEZ
Sanjurjo, 35, Esc. 4.ª, 2.º A.
Telf.: 200707
Previa petición.

Dr. ARROYO VECILLA
Medicina y cirugía
OIDOS, NARIZ GARGANTA
Plaza de España, 2.
Teléfono: 263181.
(Previa cita).

Dr. J. L. VIEJO BAÑUELOS
Enfermedades y Alergia del Aparato Respiratorio
Sanjurjo, 15-1.º.
Teléfonos: 202297 - 232032.

L. RODRIGUEZ PASCUAL
ENFERMEDADES DE LA PIEL
DEPILACION ELECTRICA DEFINITIVA
Consulta: de 12 a 1,30 y de 6 a 7.
Gral. Yagüe, 10-6.º. C.
Teléfono 27 29 46.

DR. GOÑI IMIZCOZ
ENFERMEDADES DEL SISTEMA NERVIOSO
Consulta horas a convenir
Tlf. 23 54 42, de 2 a 5

V. OJEDA CARCEDO
DIGESTIVO—NUTRICION, RAYOS X, ANALISIS CLINICOS.
Consulta de 10 a 12.
Vitoria, 20, 2.º Dcha.
Tfnos.: 203667 y 218966

E. GARCIA VALTIERRA
MEDICO
ACUPUNTURA LASERTERAPIA
Santa Clara, 53, 1.º A.
Teléfono 261859.
Consulta previa petición hora.

ABELARDO CARAZO
GINECOLOGO
Maternólogo del Estado
Villa Pilar - 2
Sanjurjo, 34, escalera 3.ª 3.º A
Teléfono 27 27 67
Previa petición de hora.

DR. JAIME FUENTES
TRAUMATOLOGIA-ORTOPEDIA ARTROSCOPIA PAT. RODILLA
CONSULTA PREVIA CITA
Cl. Cruz Roja. ☎ 22 15 00
C/. Concepción, 18. ☎ 26 04 54

OPTICA INTERNACIONAL
CARLOS FRÜHBECK
OPTICO DIPLOMADO
GARANTIA 2 AÑOS
ESPECIALIDAD EN LENTILLAS
Espolón, 30

DRA. M. JIMENEZ
NEUROLOGIA
TLF. 23 59 66
C/. JEREZ, 2, BAJO
(Parque de las Avenidas)
PREVIA PETICION DE HORA

DRA. HIDALGO
DERMATOLOGO
Avda. del Cid, 6, bis, 4.º C.
Telf. 206337. Tardes previa citación.

DR. JUAN AVELLANOSA
CIRUGIA ORTOPEDICA Y TRAUMATOLOGIA
C/. Santander, 19-6.º D.
Teléfono 26 51 83
TARDES: Previa cita

Dra. M. JIMENEZ
NEUROLOGIA
C/. Jerez, 2, bajo, Parque de las Avenidas
Telf. 23 59 66
Previa citación

DR. ENRIQUE AGUADO
OCULISTA
ENFERMEDADES Y CIRUGIA DE LOS OJOS
LENTES DE CONTACTO
Tlfno. 26 76 41, previa citación
C/. Madrid, 4, 1.º derecha

CLINICA SARASA
MEDICINA ESTETICA
— OBESIDAD LOCAL Y GENERAL
— FLACIDEZ
— CELULITIS
— ENVEJECIMIENTO CARA Y CUERPO
CONSULTA: DE 13 A 19 HORAS
AVDA. DEL CID, 6, BIS, 1.º A
☎ 26 18 19

Dr. RICO
Psicoanalista
Reyes C. N.º 4-7.º B.
☎ 23 35 10
Previa petición de hora

LABORATORIO CLINICO BURGALES
★ Análisis clínicos
★ Microbiología
★ Inmunología
C/. Vitoria, 23, 4.º D.
☎ 26 99 28

DR. YARTU
RADIOLOGO
ECOGRAFIA
Calzadas, 2-1.º-B. Telf. 27 33 27
Tardes de 5 a 7 y previa petición

CHEQUEO MEDICO
SOLO POR **15.000 ptas.**
— Exploración general por aparatos y sistemas.
— E. C. G., Rx, análisis sangre y orina. P. F. V.
— Sin desplazamientos.
CHEQUEOTRONE
Avda. Reyes Católicos, 36 - Telf. 237263 - BURGOS

OPTICA CIENTIFICA BURGALESA
CALIDAD PRECIO
MODA GARANTIA
MULTIOPTICAS
Avda. del Cid, 14 — Teléfono 22 26 08
A. Pérez Platero, 17 — Teléfono 21 87 09
BURGOS

SUSANA FONTANEDA PARDO
MEDICO
TRATAMIENTOS DE OBESIDAD
Consulta: Avenida del Cid, 10, 10.º C.
Teléfono 203175. Previa petición de hora.

CentroAuditivoBurgales
OIR BIEN ES VIVIR MEJOR
Somos especialistas en AUDIFONOS
AUDIOPROTESISTA: M.ª NIEVES ALVAREZ GARCIA
Calle Santander, 6 - 2.º izd. 4 - Teléfono 264823

Si quiere anunciarse en esta sección, diríjase a nuestra **Administración** de
Diario de Burgos
C/. San Pedro Cardeña, 34. Agencias de Publicidad y Corresponsales en la Provincia.

Dr. D. J. Roberto Peña de Berrazueta
MEDICO-SEXOLOGO
Solicite hora (942) 314846
Isabel II n.º 10-1.º izqda.
39002. Santander.

CIRUGIA PLASTICA Y ESTETICA
DR. CASADO
CONSULTA: VITORIA, 27-A-307
PETICION DE HORA, ☎ 26 91 86

La publicidad de **Diario de Burgos** deja huella en cualquier sitio de Burgos y su provincia
Anúnciate en tu Diario

M.C.D 2018

Voces de España para el Mundo, desde el Auditorio de Madrid

Madrid (Efe).- Las televisiones de Europa y de América recibieron a partir de las 22 horas, en directo, la imagen viva de las primeras voces españolas que, desinteresadamente, cantaron en la gala lírica que se desarrolló ayer noche en el Auditorio Nacional de Música para celebrar la presidencia española en la CEE.

Con la presencia de los Reyes de España, a quienes se les entregó una medalla conmemorativa, Victoria de los Angeles, Monserrat Caballé, Ana María González, José Carreras, Alfredo Kraus y Juan Pons prestaron sus voces para anunciar una cuenta atrás que conducirá a España a la conmemoración del V Centenario del Descubrimiento, la Exposición de Sevilla, las Olimpiadas de Barcelona y la capitalidad cultural europea en Madrid.

Los cantantes actuaron acompañados de la Orquesta y Coro nacionales de España y dirigidos por los maestros Ros Marbá y José Collado.

Organizada por el Comité de la Presidencia española en el Consejo de las Comunidades Europeas, el Ministerio de Cultura y la Sociedad Estatal del V Centenario, con el patrocinio del grupo de empresas del INI, la gala se realizó a beneficio de la Cruz Roja Española y de la Fundación José Carreras para programas de lucha contra la leucemia.

El ministro de Asuntos Exteriores, Francisco Fernández Ordóñez, declaró a su entrada en el Auditorio que más allá del acto cultural, la gala tiene un sentido que trata de recibir a los europeos en España. A la vista está, afirmó, la presencia de Jacques Delors, presidente de la Comisión Europea

El ministro de Educación, Javier Solana, dijo que nada mejor que música para empezar un semestre en el que España va a presidir la CEE.

El titular de Cultura, Jorge Semprún, agregó que este es el comienzo de una serie de actos que se van a celebrar en España con motivo de la presidencia de nuestro país en la CEE y al que seguirán otros más.

Madrid: dos jóvenes calcinados en el incendio de un hostal

Madrid (Efe).- Las dos personas que murieron ayer tarde durante un incendio registardo en un hostal madrileño son dos jóvenes que se encontraban sentados en un sillón en la cocina, informaron a Efe fuentes de los bomberos.

Pasadas las siete de la tarde de ayer se registró un incendio en la cocina de un hostal, situado en la Plaza de Santa Bárbara número 8, en el que los dos jóvenes resultaron calcinados y otra joven de 22 años, con intoxicación por inhalación de humos.

Fuentes de los bomberos de Madrid señalaron a Efe que el incendio fue poco improtante, ya que se pordujo en la cocina y no trascendió a otras habitaciones del hostal.

Las mismas fuentes aseguraron que en la cocina ardieron una mesa camilla, una silla y el sillón, donde fueron encontrados los jóvenes muertos, que «probablemente estarían dormidos y los humos pudieron hacerles perder el sentido».

Los demás huéspedes del hostal fueron rescatados por los bomberos sin que ninguno de ellos necesitara ingreso hospitalario.

Unicamente la joven de 22 años, cuya identidad todavía se desconoce, ingresó en el Centro de Quemados de la Cruz Roja, donde fue asistida de intoxicación de humo.

Fuentes de la Jefatura Superior de Policía señalaron a Efe que se «supone que el incendio fue fortuito y que la identificación de los cadáveres se retrasará unas horas, dado que la dueña del hostal se encuentra fuera de Madrid».

Desaparece un joven arrastrado por una ola en Finisterre

Finisterre (La Coruña) (Efe).- El joven Francisco Javier Alonso Domínguez, de 21 años, natural y vecino de Madrid, desapareció ayer tarde arrastrado por una ola, cuando intentaba fotografiar el mar en el Cabo de Finisterre.

El accidente se produjo a las cuatro de la tarde cuando Francisco en compañía de dos amigos de Madrid decidió descender por el acantilado al lugar denominado La Regala, uno de los más peligrosos del Cabo Finisterre, para sacar fotografías del mar que ayer se encontraba muy bravo.

En un momento en el que intentaba sacar una foto, fue arrastrado por una ola.

Sus compañeros, ante la imposibilidad de rescatar a su amigo, se dirigieron al cuartel de la Guardia Civil donde denunciaron la desaparición de Francisco.

Minutos después se hicieron a la mar varias embarcaciones que rastrearon el lugar donde se produjo el suceso sin encontrar el cuerpo del desaparecido.

El amor no entiende de política

Fuengirola (Málaga) (Efe). — El alcalde socialista de Fuengirola, Sancho Adam, y la ex-concejala de AP en la misma Corporación, Angela Belmonte, contrajeron ayer matrimonio civil en una ceremonia celebrada en el salón de plenos del Ayuntamiento.

El idilio entre los hasta hace poco contrincantes políticos surgió hace 16 meses, tras numerosos encuentros verbales en las comisiones municipales, en las que ambos intervenían, él como alcalde y ella como portavoz aliancista.

Precisamente su relación amorosa con el alcalde socialista llevó a Angela Belmonte, abogada de 30 años, al abandono de su cargo político ante las malas caras de los dirigentes aliancistas de la localidad, cuando se hizo público el compromiso entre el socialista y la ex-candidata de AP a la Alcaldía de Fuengirola.

La ex-concejala, que eligió como ramo de novia orquídeas tailandesas, vestía traje chaqueta color marfil y lucía un tocado de flores en la cabeza. Como aderezo llevaba también el regalo de pedida del alcalde: un collar de perlas con broche de esmeralda.

El novio, de 36 años, divorciado y padre de dos hijos, eligió para la ocasión un traje gris marengo con corbata a juego.

†

El novenario de misas que dará comienzo el próximo martes, día 10, a las ocho de la tarde, en la iglesia parroquial de La Anunciación, será aplicado por el eterno descanso del alma de

EL SEÑOR

Don Francisco Ortiz Gómez

Que falleció el día 16 de Diciembre de 1988

Q.E.P.D.

Su familia agradecerá la asistencia a tan piadosos actos.

†

El novenario de misas que dará comienzo mañana, lunes, día 9, a las 8,30 de la tarde, en la iglesia de San Martín de Porres, será aplicado por el alma de

EL SEÑOR

Don José María Arcos García

Fallecido el pasado día 1

Q.E.P.D.

Su familia ruega una oración por su alma. Actos de caridad por los que quedan agradecidos.

Burgos, 8 de Enero de 1989

†

EL SEÑOR

Don Andrés Sancho Rubio

Falleció en el día de ayer, a los 51 años de edad habiendo recibido los Santos Sacramentos y la Bendición Apostólica de Su Santidad.

Q. E. P. D.

Su esposa, doña Francisca Cogollos Lozano; hijos, M.ª Paz, Ana Isabel y Andrés; hijos políticos, Miguel Angel Pérez y Miguel Angel Rodrigo; nietos; hermanos, Dominica, Cristina, Julia, Teófila y Félix; hermanos políticos, sobrinos y demás familia.

Ruegan una oración por el eterno descanso de su alma y la asistencia al funeral y entierro, que se celebrarán en Torrecilla del Monte, hoy, a las 10,30 de la mañana, seguidamente la conducción del finado al cementerio de dicha localidad.

Actos de caridad por los que anticipan las gracias.

Burgos, 8 de Enero de 1989.

†

LA SEÑORA

Doña Piedad González Palacios

Vda. de D. Alejandro Palacios.

Falleció en el día de ayer, a los 62 años de edad, después de recibir los Santos Sacramentos y la Bendición de Su Santidad.

Q. E. P. D.

Sus apenados hijos, María Rosario, María Eloísa, Juliana, José-María y José-Antonio; hijos políticos, José-Antonio Albo, Fernando González y Carlos López; nietos; hermanos, José y Juliana; hermanos políticos, sobrinos, primos y demás familia.

Ruegan una oración por el eterno descanso de su alma.

Las honras fúnebres y funeral se celebrarán hoy, domingo, a las 11,15, en la iglesia parroquial de la Sagrada Familia; efectuándose acto seguido la conducción de la finada al cementerio de San José.

Vivía: C/. Doña Berenguela, N.º 4.

Capilla ardiente: Capillas de Funeraria San José.

Burgos, 8 de Enero de 1989.

†

EL SEÑOR

Don Luis-Alberto Hoyo Alonso

Director Financiero de Mc Cain España, S.A.

Que falleció el 30 de Diciembre de 1988

Q. E. P. D.

La dirección y empleados de la empresa Mc Cain España, S.A.

Ruegan oraciones por el eterno descanso de su alma y la asistencia a la misa, que se celebrará el próximo martes, día 10 de Enero, en la iglesia parroquial de San Martín de Porres, a las siete y media de la tarde.

Burgos, 8 de Enero de 1989

†

EL SEÑOR

Don Urbano Rodríguez García

Falleció en el día de ayer, a los 74 años de edad, después de recibir los Santos Sacramentos y la Bendición de Su Santidad

Q. E. P. D.

Su apenada esposa, doña Luisa Alameda; hijos, María Luisa, Jesús, Rosa, Carlos, Purificación y Urbano; hijos políticos, Emilio Ramiro, Carmen Palomero, Eusebio Alonso, Concha García y Gloria Ortega; nietos; hermanos, Romualdo e Iluminada; hermanos políticos, sobrinos, primos y demás familia

Ruegan oraciones por el eterno descanso de su alma. Las honras fúnebres y funeral, se celebrarán hoy, domingo, a las 4, en la iglesia parroquial de Santo Domingo de Silos, acto seguido la conducción del finado al cementerio de dicha localidad.

Vivía: Santo Domingo de Silos.

Capilla ardiente: Capillas de Funeraria «San José».

Burgos, 8 de Enero de 1989

M.C.D 2018

El uso de los medicamentos

Doctora Clasina Kraan

Todo médico se enfrenta a menudo con el fracaso de un tratamiento que, en principio, ha sido correctamente formulado. Dosis, horario y duración estaban cuidadosamente especificados en la receta; sin embargo, el paciente continúa enfermo.

Un análisis del fenómeno permite a veces descubrir las causas del contratiempo. Los resultados de una terapéutica dependen de una amplia gama de factores. Ante todo, hay que señalar la comprensión por parte del paciente o sus familiares del proceso patológico que se halla en juego. No es raro que ante la mejoría de los síntomas, tales como la desaparición de la fiebre, se suspenda la toma de medicinas o se abandone la dieta aconsejada.

Explicaciones claras

A veces, la misma complejidad del tratamiento hace que, si no se explican todos los aspectos con toda claridad, se cumpla de manera poco estricta. Además de las indicaciones escritas, es importante que el médico sostenga con sus clientes una pequeña conversación explicativa acerca de la enfermedad y los alcances de la terapia instituida. Por otra parte, los pacientes se deberían acostumbrar a preguntar y aclarar todas sus dudas. De este modo, cumplirán mejor las prescripciones les resultará más fácil cumplir el tratamiento si se les explica el motivo por el cual se les receta determinada medicina, el modo de tomarla y las contraindicaciones y efectos colaterales que pueden presentarse.

Muchas veces, un antibiótico fracasa porque no se ha respetado el horario y la dosis. No es lo mismo darlo tres veces al día que con intervalos regulares de ocho horas. No es raro que las madres, preocupadas por no interrumpir el sueño de sus hijos, suspendan las toma de la noche, lo cual no hará más que crear resistencias en el germen que se quiere combatir. Por otra parte, algunas medicinas deben tomarse durante las comidas, mientras conviene que otras se ingieran después, o en ayunas.

Los efectos indeseables

Es importante que los usuarios conozcan los efectos secundarios de un remedio para que no se atemoricen y suspendan la medicación al leer el prospecto. Antes de prescibirlo, el médico ya habrá valorado los pros y los contra.

Una idea muy popular es que existen medicamentos «fuertes» y otros «suaves». Tal concepto es erróneo y debe hablarse de sustancias más o menos activas. Además de sus acciones terapéuticas, todas las medicinas pueden ocasionar efectos peligrosos y otros llamados colaterales o secundarios. Por ejemplo, algunas sustancias antihistamínicas, cuando se aplican sobre la piel, pueden producir erupciones si se expone la epidermis al sol.

Otras veces, estas mismas sustancias son capaces de producir sueño en quien las recibe, lo mismo que los tranquilizantes. Por tal motivo, se aconseja no ingerir alcohol mientras dure el tratamiento.

Se sabe que el fracaso de la píldora muchas veces obedece a que la mujer ha tenido que tomar al mismo tiempo antibióticos u otras sustancias, sin que el olvido del anticonceptivo haya tenido lugar.

Por otra parte, las reacciones de sensibilización o alergia medicamentosa son totalmente imprevisibles y no hay que culpar al médico cuando se trata de un primer episodio.

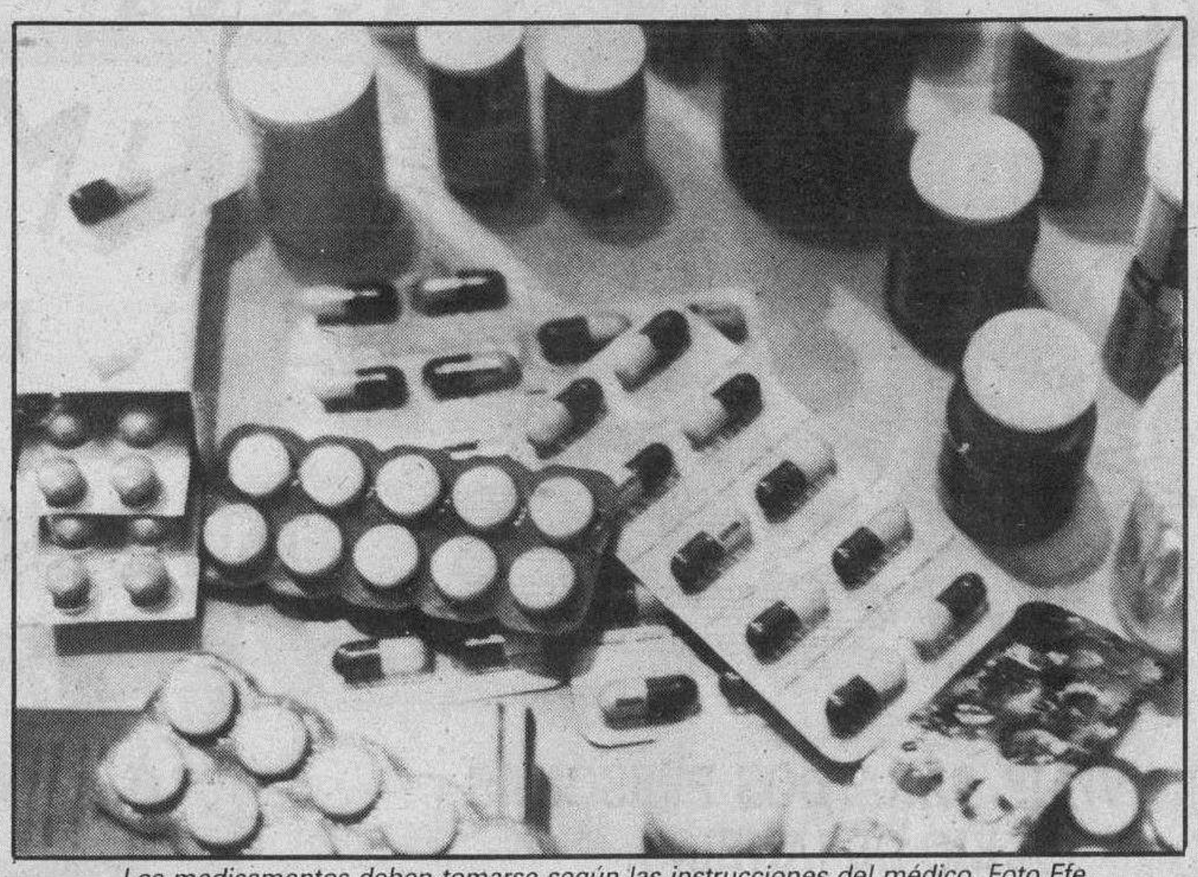

Los medicamentos deben tomarse según las instrucciones del médico. Foto Efe.

Las precauciones

Cuando un niño tiene fiebre, no es raro que antes de llevarlo a la consulta, la madre eche mano del primer antibiótico que encuentra en su botiquín. Así, es posible que el proceso se enmascare y el médico se vea en dificultades para hacer un diagnóstico y tratamiento correctos. Si se trata de una infección urinaria, el cultivo y antiobiograma deben hacerse antes de comenzar el tratamiento antibiótico; de otro modo, el resultado del análisis podrá dar un falso negativo.

Por lo general, un proceso febril puede esperar y basta tratarlo con una aspirina u otro antitérmico hasta que llegue el médico. No obstante, es un error muy generalizado la creencia de que los antibióticos bajan la fiebre a la primera toma. Sólo la bajarán cuando hayan comenzado a vencer a los gérmenes culpables.

Conviene verificar la fecha de caducidad y observar las normas de conservación de las medicinas y se recomienda no guardar ningún medicamento al alcance de los niños así como tampoco hacer acopio de los mismos, aunque no hayan sido utilizados. La automedicación es una costumbre que se debe desterrar: obstaculiza la tarea del médico y acarrea una serie de gastos innecesarios e inútiles.

Si bien la prevención y el cuidado de la salud debe ser cosa de todos, cuando estamos enfermos, la mejor manera de hacernos cargo de ella es seguir los consejos del médico.

Manolo Otero inició en Miami su nueva gira latinoamericana

Roberto Cazorla

Manolo Otero: Reaparición apoteósica en «Les Violins» de Miami.

Ofrecer cuatro conciertos en una de las salas más prestigiosas de toda la geografía americana dice mucho para cualquier cantante del Mundo. Miami, para aquellos que lo ignoren, se ha convertido en una de las plazas más importantes de los Estados Unidos y desde donde parte la fama de aquellos que aún no han conquistado el mercado latinoamericano. Por supuesto que esto no le va a Manolo Otero, ya que es un artista profesional y lleva muchísimos años en el mundo de la canción.

De galán de cine a la canción

Hace años que Manolo Otero no hace cine. Pero según sus propias palabras, no lo echa de menos porque ha encontrado en la canción otra forma de expresar sus sentimientos.

Es un hombre alto, delgado y con eso que muchos desean tener: carisma... ángel, suficiente como para convencer al gran público.

En su época de actor cinematográfico —a la que no ha renunciado, puesto que es una de las facetas artísticas que más le gustan y que domina a la perfección—, Manolo Otero parecía ir por la vida de niño guapo, pero el tiempo ha pasado. No es un hombre mayor, pero tampoco es aquel galancete que trabajó en más de una ocasión con la primera figura que ha sido siempre Carmen Sevilla.

—Siempre me interesó cantar. Pero como soy hijo de actores, en mi casa de lo que más se ha hablado siempre ha sido de teatro... de todo aquello relacionado con la actuación. Pero cuando tuve la oportunidad de grabar mi primer disco, me sentí tremendamente feliz. Desde entonces no lo he podido dejar. Cantar es también tener la oportunidad de ejercer como actor... El sentir el público delante... sentir esa comunicación a flor de piel, es algo que solamente el que lo ha vivido podría comprenderlo.

Y sobre sus recientes actuaciones en Miami, dice:

—Me siento muy agradecido al público latinoamericano que vive en esta ciudad. No es la primera vez que vengo a Miami. Siempre me ha recibido muy bien... con los brazos abiertos y aquí cuento con muchos amigos.

Y con relación a su última actuación en su patria, España, comentó con acento de felicidad:

—Tuve el privilegio de compartir con tres de las figuras más importantes del «music-hall» de nuestro idioma: Sara Montiel, Olga Guillot y Celia Gámez. Fue el galán de estos tres bien llamados «monstruos sagrados» en el espectáculo musical titulado «Nostalgia». Fue todo un éxito del cual aún se habla en toda España.

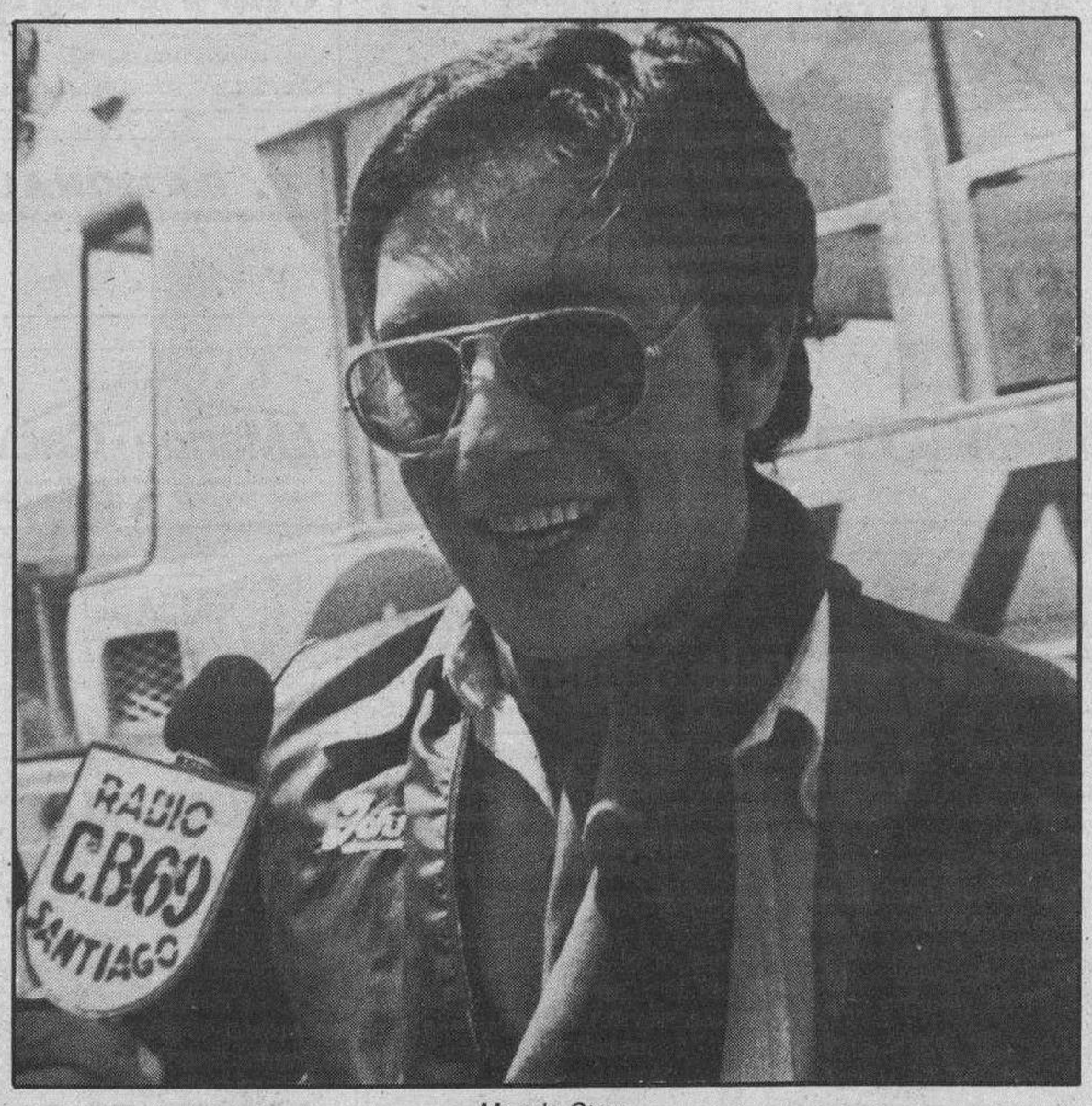

Manolo Otero

Proyectos artísticos

Entre sus proyectos artísticos está iniciar en Puerto Rico una gira latinoamericana que abarcará nueve países.

Está casado con una joven colombiana. Y, como todos sus admiradores saben, estuvo casado con María José Cantudo, una de las figuras jóvenes más populares del cine y de la televisión de España, así como de varios países latinoamericanos, especialmente Chile, donde ha hecho infinidad de programas televisivos y donde es una de las figuras más queridas.

Pero... ¿cómo es Manolo Otero a nivel humano? Es una pregunta que se hacen muchos de sus fans. Y el propio artista ha respondido:

—Soy ególatra, por supuesto, porque tengo motivos. No me he considerado jamás un hombre guapo, pero sí que caigo bien, sobre todo a las señoras. Soy muy primitivo en cuanto a la pasión. He leído lo suficiente como para no ser un hombre inculto. Amo todos los elementos de la Naturaleza. Creo en el hombre. Tengo amigos en muchos países del Mundo, especialmente en Latinoamérica. Jamás he experimentado el sentimiento de la envidia. Nunca quedo satisfecho de lo que hago a nivel artístico, pues siempre pienso que pude haberlo hecho mejor. No me gusta la política, es algo que detesto. Al único partido que he pertenecido en mi vida es al Real Madrid, del cual soy un forofo enloquecido. No soy bebedor, pero cuando tengo que alternar por razones de trabajo, lo que bebo es whisky. ¿Lo que más me preocupa? Pues la falta de compañerismo en nuestra profesión, y la despreocupación que muchos demuestran hacia nuestros semejantes.

Y como el mundo, desde hace tiempo está amenazado por las guerras, dice respecto a ello:

—Yo, cuando viajo en avión, durante muchos miles de kilómetros, estoy preparado para mi propia guerra, para mi propia muerte. Entonces una guerra mundial me parece un juego de niños, puesto que yo la vida me la juego todos los días.

M.C.D 2018

¡¡2.º JUEGA Y GANA!!

UN MILLON

DE PESETAS EN CADA JUEGO

GRAN CONCURSO DE

Diario de Burgos

PARA SUS LECTORES Y ADEMAS

ESTE ES TU COCHE: Fiesta Trip

CONCESIONARIO OFICIAL

Autocid, s. a.

Carretera Madrid-Irún, Km. 234 ☎ 208442

Ford

UN VIAJE PARA DOS PERSONAS A RIO DE JANEIRO

Y DIEZ PLAZAS DE UNA SEMANA A BENIDORM

Viajes Castilla Mundial

Gral. Sanjurjo, 8 y Vitoria 177-179 (Gamonal)

Envíe sus cupones para estos magníficos regalos. (Lea las bases generales)

COMO SE JUEGA

Las tarjetas para todas las jugadas constan de 16 recuadros en los que figuran diversas firmas comerciales distintas entre sí.

Diario de Burgos publicará diariamente y hasta la finalización de dicha jugada, cuatro anuncios de las firmas comerciales colaboradoras elegidas al azar y ante notario.

Recorte y peguelas (no totalmente), en el recuadro correspondiente, siempre que coincidan con las existentes en su tarjeta.

La jugada finalizará cuando una tarjeta haya completado los 16 recuadros, en ese momento el acertante debe ponerlo en conocimiento de Diario de Burgos telefónicamente, indicando el número de la clave de la fortuna y los nombres de las firmas comerciales que tiene su tarjeta, o presentándose en las dependencias del periódico con la tarjeta premiada.

Al día siguiente de ser conocida la primera tarjeta ganadora, el resultado será publicado en Diario de Burgos. En el supuesto de que hubiese alguna tarjeta más premiada, el plazo de presentación de la misma finalizará 48 horas después de la primera verificada.

Así sucederá con las jugadas DOS, TRES Y CUATRO.

El premio de UN MILLON de pesetas en el caso de existir más de un ganador será repartido a partes iguales entre los mismos.

DB. publicará en las mismas páginas dedicadas a la promoción del «Juega y Gana» un recuadro cupón donde el lector pondrá su nombre, dirección, teléfono y número de su tarjeta (clave de la fortuna). Se podrán enviar tantos como quiera, siempre que sean originales, es decir, no valen fotocopias, copias, etc.

Al final de cada una de las jugadas todo aquel que haya enviado cupones (que se publicarán todos los días), tiene opción al premio o premios que determine el periódico y que se anunciarán con antelación.

Como broche final, todos los cupones recibidos de cualquiera de las jugadas (una, dos, tres o cuatro), tendrán opción a los premios finales (Ford Fiesta, viajes a Brasil, Benidorm, etc.), que se hará ante notario y por extracción directa de los cupones.

Los anuncios sombreados corresponden a firmas comerciales cuyos recuadros han sido extraídos

Talleres LeiSa — La Electricidad Industrial, s.a. — C/ MADRID N.º 8 · ☎ 20.18.40

NOVIAS Britt — LAIN CALVO, 15

DISCOTECA — C/. Clunia, 13. — Telf. 227266

DEPORTES Podium — EQUIPA AL DEPORTISTA — Pisones, 5 — Telf. 205677

SUPERMERCADO DEL MUEBLE — Madrid, 41 · BURGOS

SER Radio Castilla — F.M.

HERRERO — ALFOMBRAS - CORTINAS - TAPICERIAS — AVDA. DEL CID, 39

Hostal Restaurante LA VARGA — Telf. 201640

MUEBLES evelio — Avda. General Yagüe, 32 — Telf.: 27 26 25

Claro Sol — PRODUCIMOS LIMPIEZA — Santa Casilda, 3 — Telf. 270855 BURGOS

TALLERES PEDRO — su concesionario PEUGEOT TALBOT — Telf. 221360 - 217090

VIDEO - T. V. — brezmes — Madrid, 6. — Telf. 261618

CLESA — PRODUCTOS LACTEOS

ELECTRODOMESTICOS — auto-bazar ANAMAR

INDUPISA — La fábrica de peletería de Burgos

TV. GAMONAL — VENTA Y REPARACIONES — Las Torres, 1 — Telf. 229842

inlingua idiomas

Tejidos Domiciano — Plaza Mayor, 31 — Teléf. 20 10 70 — BURGOS

BODEGAS Perlovin — BURGOS

ALMACENES Lázaro — LA CASA DE LAS MANTAS — San Pablo, 21

Marina · Car — Productos para carrocerías del automóvil — Pentasa 3 Nave 34 — ☎ 21 63 08

Belcla — Todo en piel — CTRA. QUINTANADUEÑAS, S/N — ALMIRANTE BONIFAZ, 8 TLFS. 26 05 30 · 20 56 93

SERVI-CARS — LAVADO AUTOMATICO DE COCHES

TALLERES PORTUGAL — Concesionario ALFA ROMEO — Vitoria 258 — ☎ 22 49 20

PB Pollerías - Hueverías BARRIOS — P.º Fuentecillas, 6

deYco — BAÑOS - COCINAS — Plaza San Agustín, 1

ANIBA — MOBILIARIO DE COCINA Y BAÑO — SANTIAGO, 10 — ☎ 212710

Comercial URNISA S. A. — MAQUINAS - HERRAMIENTAS — CALLE SALAMANCA, 1

Mesón-Restaurante LAS QUEMADAS — Ctra. Fuentes Blancas, km. 6. Burgos.

PINTURAS florma

Battaner — Moneda, 11. — Telf. 208548

ZAPATOS-BOLSOS tempo's — MIRANDA, 4

PRONOVIAS — C/ Carnicerías, 3 — Teléfono 20 82 07 — 09004 - BURGOS

Zurro — MODA JOVEN PRÊT À PORTER — Regino Sainz de la Maza, 11

CENTRO DE CONTACTOLOGIA BURGALES — ESPECIALIZADO EN LENTILLAS — Madrid, 2 - piso 1º — Tel. 201067

Viajes Castilla Mundial — Héroes del Alcázar, 3 — Vitoria, 177 (Gamonal)

PARA LUZ Y COLOR PERSIANAS TOR — BURGOS · ARANDA · MEDINA

SAMEC — Distribuidor oficial PHILIPS — CALZADAS, 36

LUBRICANTES CEPSA — villodrigo, s.a.

GARRIDO — MAQUINAS DE COSER — Vitoria, 27 · Avda. del Cid, 19 — Fco. Grandmontagne, 2

viajes CLUNIA — Paloma, 25 · tlf. 206633

MUEBLES MORAL CAYUELA, S. A.

Don Jamón — San Pablo, 3 · Alvar García, 2

TEXTILES MARIN — VITORIA 17 Y 171

BOLSOS · ZAPATOS Hermanas Renuncio — Laín Calvo, n.º 34

COMPRA · VENTA PISOS, FINCAS — AGENCIA De La Fuente — San Pablo, 12 C · 6º

ACADEMIA UNIVERSITARIA — Plaza Alonso Martínez, 7 — ☎ 26 33 07

JAEL MODA HOMBRE — Parque Santiago — ☎ 23 62 37

merlin — FOTOGRAFIA — C/ Gasset, s/n — C/ Santiago, 43

MOVACOCINA — MOBILIARIO DE COCINA — San Julián, 5. ☎ 20 05 29

HIPERLAMP — Lámparas - Regalos — ☎ 26 53 62 — BURGOS

SERVITELSA BDG S.A. — Distribuidor Telefonía — SIEMENS — Villa Pilar 3 — ☎ 26 95 05

CENTRO PELETERO — Antonio Centeno — BELORADO (BURGOS)

M.C.D 2018

ESTAS SON LAS FIRMAS DE LA SUERTE DE HOY

Si alguna de éstas figura en su tarjeta recórtela y péguela y que la suerte le siga acompañando

MODA HOMBRE
POKER
Calle Paloma, 25

LEAL DECORACION

Sanz Pastor, 14
Plza. Santiago, 2
Concepción, 21
Vitoria, 173
BURGOS

coordinados
edredones
tapicerías
cortinas
alfombras

TALLERES PEDRO
Su concesionario
PEUGEOT
TALBOT
Carretera Madrid-Irún, Km. 247
y Calle Vitoria, 105
Teléfonos 224151 - 221360
BURGOS

Sport Moto
BDA. ZURBARAN, R. S - TEL. 22 21 49 - BURGOS
Concesionario oficial
HONDA Y BMW
Barriada Zurbarán R-S
Teléfono 222149
BURGOS

RECUADROS DE HOY
Extraídos ante Notario

MODA HOMBRE (2) **POKER** Calle Paloma, 25

LEAL DECORACION (2)

TALLERES PEDRO
su concesionario
PEUGEOT TALBOT
(2) Telf. 221360 - 217090

Sport Moto (2)
BDA. ZURBARAN, R. S - TEL. 22 21 49 - BURGOS

Nombre y apellidos .....
.....
Domicilio .....
.....
Población .....
.....
D.N.I. ..... Telef. .....
Su clave de la Fortuna: .....
(CUPON)

Cupón a remitir a Diario de Burgos

Los anuncios sombreados corresponden a firmas comerciales cuyos recuadros han sido extraídos

MOTUL MOTOR OIL
Distribuidor exclusivo
Auto-Repuestos **JOSE**

SEUR
Servicio Urgente de Transportes.

AUSA
DISTRIBUIDOR EXCLUSIVO
COPERMA
Telf. 227062

HUEVERIAS
AVILA
Telf. 229058 - 224037

musitronic
AVENIDA GENERAL YAGÜE, 8

SOLDPIEL
C/ Villafranca, 23
Prendas y Sofás de Piel
☎ 22 72 08

Sport Moto
BDA. ZURBARAN, R. S - TEL. 22 21 49 - BURGOS

FIAT
AUTO-FORMULA
Alcalde Martín Cobos, s/n. Telf. 231320 - BURGOS

AUTO EXPOSICION
DUCAR
Compra-venta automóviles
☎ 22 91 07

Comercial Mansilla
San Cosme, 24 - Telf. 26 43 41 - BURGOS
COCINAS - ESTUFAS
CHIMENEAS CALEFACTORAS

ELECTRODOMESTICOS
VICENTE
YOIS
Concepción, 16 — Avda. Eladio Perlado, 42

ZETA
ELECTRONICA
Avda. del Cid, 63. ☎ 23 55 00

GF **FONTECHA S.L.**
CERAMICAS
Carretera Poza. Telf. 232902

EL CENTRO DE LA PIEL
Antonio Calvario
BELORADO (Burgos)

DISEÑO Y NUDO, S.A.
Julio Sáez de la Hoya, 7 - BURGOS

TRANSPORTES
RUBIO & RIOJA, S.A.
☎ 21 56 11 BURGOS

Auto Burgos, S. A.
Concesionario Oficial
RENAULT
Vehículos Industriales
CTRA. MADRID-IRUN, Km. 245,5

INCESA
INDUSTRIAS DEL CERRAMIENTO, S.A.
Telf. 211313 - BURGOS

Balay
MORENO CASTILLO
Vitoria, 200. ☎ 22 99 30

PAPELERIA
MUEBLES DE OFICINA
TODO
Gral. Yagüe, 10

DUPLEX
SANEAMIENTOS-CERAMICAS

ACADEMIA CASTILLA
San Cosme, 4 · Tlf. 20 16 43
Lavaderos, 91 · Tlf. 21 82 09

NISSAN **NISSAN**
MOLLEDA
Ctra. Madrid (Monte de la ABADESA)

Stilo's
ZAPATOS
BOLSOS
NAPAS
VITORIA, 180

GB gas natural
GAS DE BURGOS S.A.
Julio Saez de la Hoya, 8. Burgos.
C/ Moratín, 12-14. Aranda.

ALIMENTACION
MIGUEL DE ROZAS
Pl. San Bruno — Gral. Vigón, 31
Avda. C. La Vega — Guardia Civil, 4

impacto
MODA JUVENIL
Vitoria 171 BURGOS

LEAL DECORACION

QUESOS LECHE
FRIAS
Telf.: 26 82 67 - BURGOS

VIDEOCID
ALTA FIDELIDAD
TV-VIDEO
Plaza Santiago, 3

ALVAREZ
MAQUINARIA DE LIMPIEZA
Avda. Gral. Vigón, 31. Telf. 23 59 36

TALLERES AUTOAUSIN
Carrt. Poza, 47. Telf. 23 42 06

CONFITERIAS
alonso
PASTELEROS ARTESANOS

LA BUENA COCINA
A SU JUSTO PRECIO
*CARNES Y PESCADOS
A LA BRASA
Calzadas, 11
SEÑORIO DEL JAMÓN

GIL PERALTA Y CIA, S. A.
CONCESIONARIO JOHN DEERE
Apartado de Correos 2.011
09080 - BURGOS

Cristina Sampelayo
TAPICERIA-DECORACION
CRISTINA SAMPELAYO
General Yagüe, 3 ☎ 22 06 66

CAJA TERRITORIAL DE MADRID
Calle Santander, 6, 2.º izq.
Apartamentos - Chalets - Bungalows
TORREVIEJA - CALPE (Alicante)

REGALOS
charo
SAN LESMES, 18

INMOBILIARIA RIO VENA S. A.
Su inmobiliaria de confianza.

liderpiel
• Santander, 5 • Moneda, 6
Telfs. 204082 - 202616

JVC TV - HI FI - VIDEO
MORENO CASTILLO
Vitoria, 200. ☎ 22 99 30

GADEMA
JOYERIA - RELOJERIA
Santander, 9. Tel. 20 66 39. BURGOS

RECAMBIOS Y SUMINISTROS
AGRICOLAS E INDUSTRIALES
URQUIZA
BURGOS - Santa Clara, 36
BRIVIESCA - San Roque, 3

ALMACENES
Cámara, S.A.
MADERAS NACIONALES Y DE IMPORTACION
MATERIALES DE CONSTRUCCION

ELECTRICIDAD
FEYSA
ARTICULOS DE REGALO
AVENIDA DEL CID, 40
CTRA. POZA DE LA SAL, S/N

VIAJES
SOLINIEVE
Avda. General Yagüe, 11. ☎ 23 20 13

LIEBANA INDUSTRIALES
MAQUINARIA, HERRAMIENTA
Y UTILLAJE
Pentasa 3 Nave 137

SER
Radio Castilla
ONDA MEDIA

sobrinos
FERRETERIA
AVDA. DEL CID, 25-27

OPTICA CIENTIFICA BURGALESA
MULTIOPTICAS
Avda. del Cid, 14 - A. Pérez Platero, 17

MODA HOMBRE
POKER
Calle Paloma, 25

Ford
Autocid, s. a.

PELETERIA
MIRANDA
Ctra. Madrid-Irún, Km. 234

FERROPLAS S. A.
MUEBLES DE COCINA Y BAÑO

M.C.D 2018

El ácido fólico, desde el embarazo a la vejez

Dra. Clasina Kraan

Hasta hace una década, se creía que el ácido fólico sólo era importante para la prevención y tratamiento de las anemias megaloblásticas. En la actualidad, se sabe que también es fundamental para el feto, la mujer embarazada y los ancianos. Necesario para la maduración de los glóbulos rojos, la síntesis de ácidos nucleicos y la neurotransmisión, las cantidades que proveen los alimentos no siempre resultan suficientes para las demandas del organismo.

Su déficit le acarrea a la embarazada serias consecuencias para el feto, dado que los ácidos nucleicos están involucrados en la reproducción celular, el crecimiento y el desarrollo del futuro bebé. Así, los niños pueden nacer con malformaciones congénitas, tales como la espina bífica, bajo peso y retardo mental.

Según el profesor Luis Navarrete, las necesidades de folatos que normalmente están aumentadas en el embarazo, se multiplican por seis si la mujer tomaba anovulatorios o ciertas medicinas anticonvulsionantes como las hidantoínas. Si no recibe un aporte diario apropiado puede sufrir de anemia megaloblástica, toxemia del embarazo o hemorragias con amenaza de aborto, sobre todo durante los dos primeros trimestres.

Cuando el embarazo comienza con un estado deficitario de folatos, si se pretende corregirlo mediante una dieta adecuada, se tardará unos tres meses en subsanar la situación. Una alimentación rica en esta vitamina no alcanzará a cubrir las necesidades de las gestantes y lo correcto sería brindarles un aporte diario de comprimidos de ácido folínico desde un tiempo antes de comenzar el embarazo.

En los ancianos, previene la depresión

Hoy se sabe que el otro gran grupo de riesgo que puede sufrir las consecuencias de la falta de folatos está constituido por los viejos. Sus necesidades diarias son mucho mayores que las de una persona joven. Así, según el doctor Francisco Roca Roca, un niño de seis años necesita 200 microgramos mientras que por encima de los cincuenta, los requerimientos oscilan alrededor de los 600. Estudios llevados a cabo por los especialistas en el tema indican que un 20% de los ancianos no hospitalizados sufren su carencia y las cifras se elevan hasta extremos preocupantes en aquellos pacientes que se hallan hospitalizados, pues llegan a un 40%.

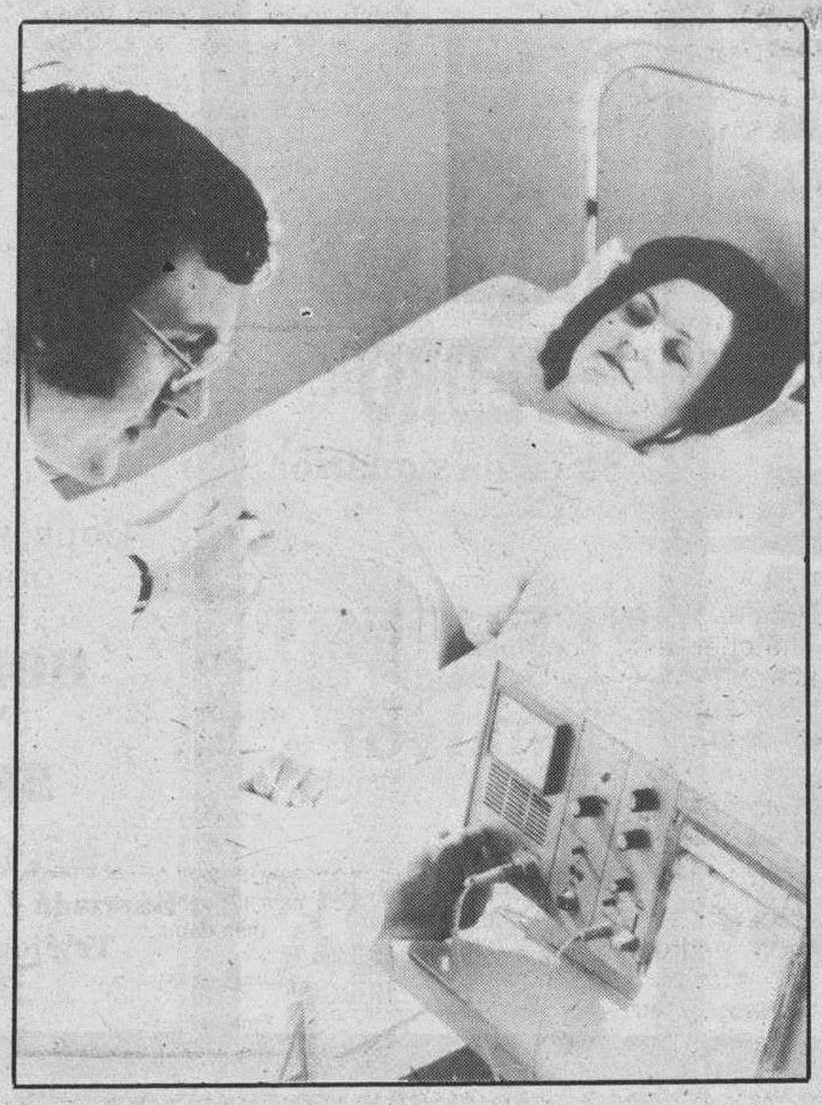

En el embarazo es importante que no exista carencia de ácido fólico.—Foto Efe.

No es extraño que las personas mayores se alimenten mal. Muchas veces, la soledad los induce a comer frugalmente y de manera deficitaria. Con frecuencia, si los folatos no se encuentran en sus dietas en cantidades suficientes, mucho antes que la anemia, aparecen las manifestaciones neuropsíquicas. Gran número de viejos gruñones, apáticos o irritables que terminan padeciendo profundos estados depresivos, deben sus síntomas a la carencia de folatos.

Así como el desarrollo fetal y del cerebro del recién nacido dependen de los folatos, éstos intervienen durante toda la vida en la síntesis de los neuropsiquiátricos no bastará con instituir un tratamiento antidepresivo. Gracias a la administración de folatos, estos enfermos mejoran espectacularmente y hasta recuperan parte de la memoria.

Saber comer

El mejor conocimiento de la patología senil ha permitido determinar que las carencias nutricionales pueden obedecer a circunstancias que agravan los efectos de una alimentación incorrecta. Muchos ancianos que se encuentran medicados con remedios antagonistas del ácido fólico, pueden sufrir su carencia aunque reciban a través de la comida las cantidades necesarias.

A las alteraciones de la absorción debidas a diversas afecciones intestinales, ha de sumarse la acción de medicamentos antiulcerosos, algunos antibióticos, los antineoplásticos y los diuréticos antihipertensivos que los viejos necesitan con gran frecuencia. De este modo, es posible que muchos pacientes que reciben una cantidad adecuada de folatos, presenten síntomas al principio solapados, de un déficit causado por ciertos medicamentos que, por otra parte, necesitan tomar.

En la actualidad, los geriatras recomiendan que, además de una dieta rica en folatos aportados por la levadura de cerveza, frutas y verduras, hígado y riñones, los ancianos reciban diariamente una dosis suplementaria de folatos que prevendrán esta patología.

Confiamos que el lema «Más vida a los años» bajo el cual se reunió el último congreso de geriatras en Barcelona, gracias a los folatos, sea una meta más cercana cuando los especialistas vuelvan a reunirse en Madrid, en 1991.

La elegancia clásica de la Infanta Elena

María Teresa de Luis

Dicen que los veinticinco años es una de las edades más bonitas. La Infanta Elena, hija mayor de nuestros Reyes, don Juan Carlos y doña Sofía, terminará 1988 con esa edad. Este ha sido un año muy significativo para ella en cuanto que ha completado su formación en el extranjero viajando y conociendo nuevas gentes.

Su estilo ha mejorado también mucho con el paso del tiempo y ha renovado, entre otras cosas, su peinado.

Cada día más ha adquirido una personalidad a la hora de elegir su vestuario, especialmente el de gala. Dentro del protocolo que le obliga a rango, doña Elena tiene que poner especial atención en la ropa que debe lucir.

A continuación analizamos el estilo de la Infanta, sus gustos y la opinión de algunos expertos en moda y estilismo.

En un segundo plano

La Infanta Elena al igual que su hermana Cristina, ha sido siempre una persona que ha preferido estar en un segundo plano. Es discreta, sencilla y sus reacciones son espontáneas. Su carácter es más parecido al de su padre, al Rey, que al de su madre. Es «más Borbón», por decirlo de alguna manera. Posee un gran sentido del humor y es una amante de los deportes, de la vida al aire libre. La hípica se ha convertido para ella en su principal afición y ha participado ya en competiciones de relevancia.

Su estatura es una de las cualidades físicas que más le favorecen, igual que al resto de los miembros de la familia. Gracias a ello, le es posible adoptar fórmulas variadas dentro de su vestuario, aunque, por lo general, siempre prefiere la ropa sencilla.

Un diez en la ropa de sport

Como más a gusto se siente la Infanta Elena es cuando puede vestir de sport y la opinión generalizada es que va mucho mejor que cuando ha de lucir traje de gala.

El pantalón es su prenda preferida para asistir a clase o para vestir diariamente. Pero los trajes de chaqueta se están convirtiendo cada vez con más frecuencia, en su atuendo permanente.

El consejo de la Reina

Doña Elena, al igual que su hermana, se ha dejado siempre aconsejar en cuestión de vestuario, por su madre. De sobra conocido es el estilo elegantísimo de la Reina y en más de una ocasión, ha lucido modelos que ésta ha llevado, sobre todo en fiestas a actos oficiales.

La Infanta doña Elena

Algunas gargantillas, collares de perlas, pulseras de estilo sencillo de oro y diferentes anillos, son sus joyas predilectas.

Las faldas, que antes eran de vuelta en su mayoría, ahora han pasado a ser de corte recto y de largo moderado, sin llegar a la popular minifalda, que estaría fuera de su órbita.

Las chaquetas, por su parte, son de hombros amplios y diseños actuales. Ese aire romántico que lucía unos años atrás ha evolucionado hacia un estilo de formas más depuradas que ponen de relieve toda su personalidad.

Muchas veces hemos visto a la Infanta Elena vistiendo su habitual indumentaria de equitación, que dicho sea de paso, le sienta espléndidamente.

Los entendidos reconocen que este tipo de ropa le hace atractiva y que además a ella le agrada muy especialmente.

Mucho mejor en los trajes de gala

Las ceremonias y actos oficiales requieren que la Infanta luzca diseños pensados para la ocasión. Hasta no hace mucho, esto era una prueba que no superaba con acierto, pero recientemente le hemos visto trajes que adquieren el reconocimiento de los expertos en el tema.

El terciopelo, la seda y los tonos contrastados son las características de estos vestidos. Igual que su madre, no suele lucir excesivas joyas en estas ocasiones. Las justas y precisas.

Peinado y maquillaje, cuestiones primordiales

Lo más natural es siempre lo más bello. Por eso, la Infanta doña Elena no recarga excesivamente las tintas en esta cuestión.

El maquillaje que utiliza es muy suave y, sólo cuando asiste a actos oficiales. Los ojos van ligeramente resaltados con rimel en las pestañas.

El colorote, también muy suave y los labios en tonos muy poco llamativos.

Quizás las necesidades primordiales de cambios en esta materia se centran en intentar arquear las cejas eliminando su horizontalidad, curvar con corrector el centro de los labios y conseguir mayor ángulo en los pómulos.

El cabello también se ha transformado. Según los estilistas más reconocidos de España, despejar el rostro con un corte hacia atrás y dejando media melena, sería el estilo apropiado de doña Elena. En estos momentos, ella ha optado por una melena cuadrada, con raya a un lado y sin capas.

En líneas generales, la hija mayor de los Reyes, ha mejorado notablemente y está adquiriendo un estilo muy personal que se centra en una selección mucho más acertada de su vestuario.

M.C.D 2018

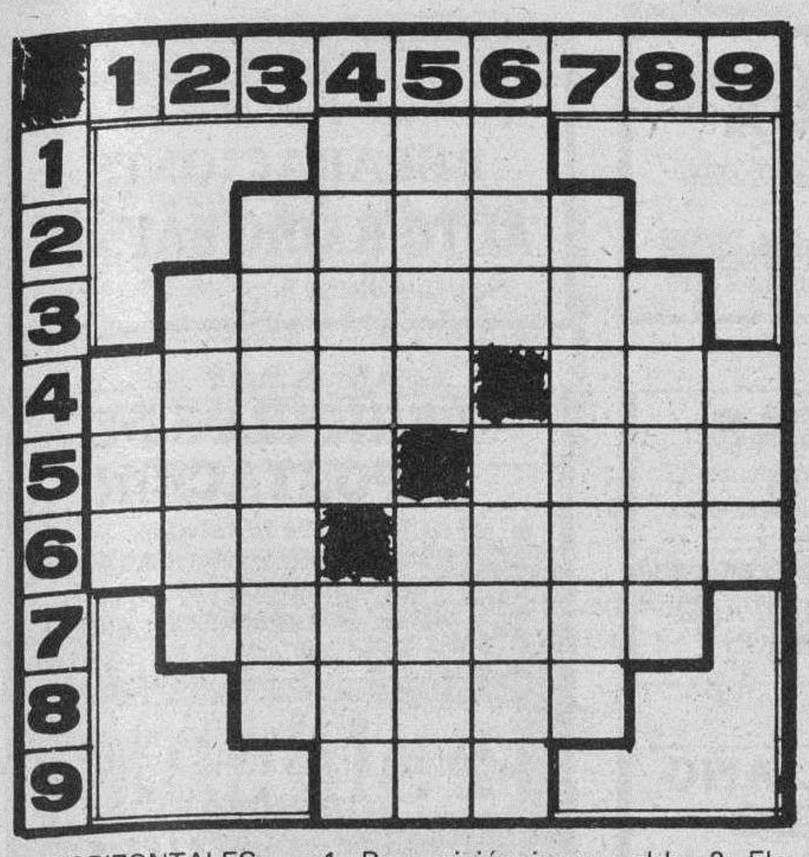

HORIZONTALES. — 1: Preposición inseparable. 2: Elefante fósil de la época cuaternaria. 3: El que manda una compañía de soldados o un buque mercante. 4: Mamífero parecido al jabalí. Personaje bíblico. 5: (Al rev.) Canto con que se arrulla a los niños. Anade. 6: (Al rev.) Verdura. (Al rev.) Pasaba la lengua por encima. 7: Colgar a uno por el cuello. 8: Permanecer. 9: Plural de vocal.

VERTICALES. — 1: Igual, semejante. 2: Embarcación muy ligera y sin quilla. 3: Mamífero carnicero parecido al tejón. 4: Especie de dulce casero. Estrella. 5: Príncipe o caudillo árabe. Habilidad, maña. 6: Nombre de mujer. Lanza larga antigua (pl.) 7: Espolón en las pilas de los puentes. 8: Censurar. 9: Ponchera.

Solución al anterior:

HORIZONTALES. — 1: Sur. 2: Penal. 3: Redimir. 4: Durar. Gol. 5: Abel. Bata. 6: noC. Bazar. 7: Regalos. 8: Rejón. 9: San.

VERTICALES. — 1: Dan. 2: Rubor. 3: Perecer. 4: Sedal. Ges. 5: Unir. Baja. 6: raM. Balón. 7: Ligazón. 8: Rotas. 9: Lar.

Hechos y figuras

Modelo «España» de Thatcher

La primera ministra británica Margaret Thatcher, tiene un curioso medio de identificar sus ropas, y en su guardarropas se encuentran España y OTAN, afirma su hija Carol en una entrevista con la revista Hello (Hola). En lugar de referirse a sus modelos como el rojo con cuello negro o el azul de lunares, Thatcher los bautiza con el nombre del país o ciudad en los que los lució o de la entidad que organizó el acto que motivó su presencia. El guardarropa de Thatcher está compuesto por modelos OTAN, España, Washington y Varsovia, entre otros.

El solsticio de los «hippies»

Cerca de un millar de «hippies» se congregó la pasada madrugada en el monumento megalítico de Stonehenge, Sudeste de Gran Bretaña, con motivo del solsticio de invierno. Vigilados por fuerzas policiales, los «hippies» cantaron, meditaron y tocaron los bongos para festejar el solsticio de invierno, una de las dos fechas del año en que el Sol se halla en uno de los trópicos.

JEROGLIFICO

Lola está llorando, porque le han dado...

Solución al anterior:

Parece crudo

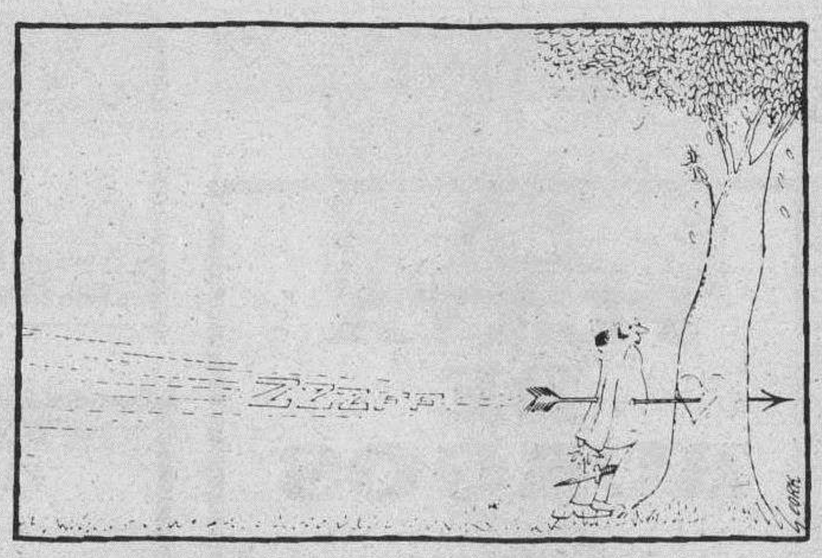

Dibujos con siete errores

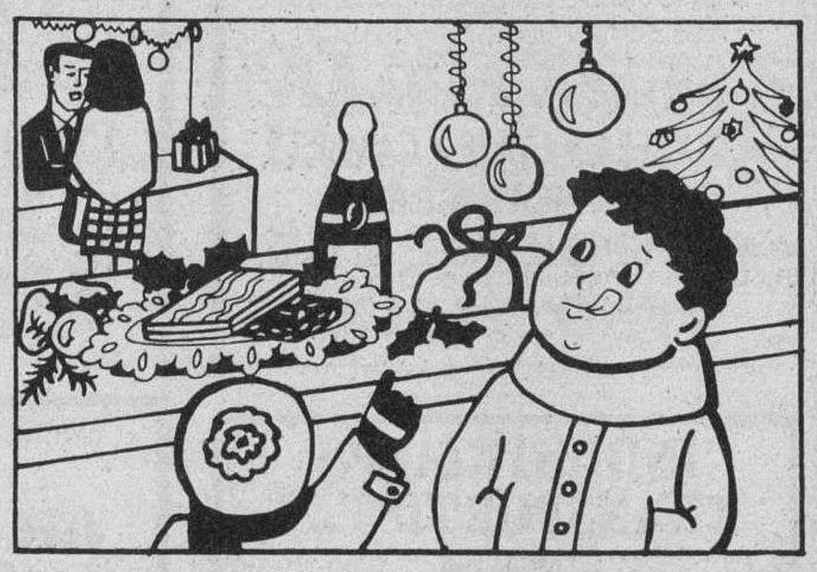

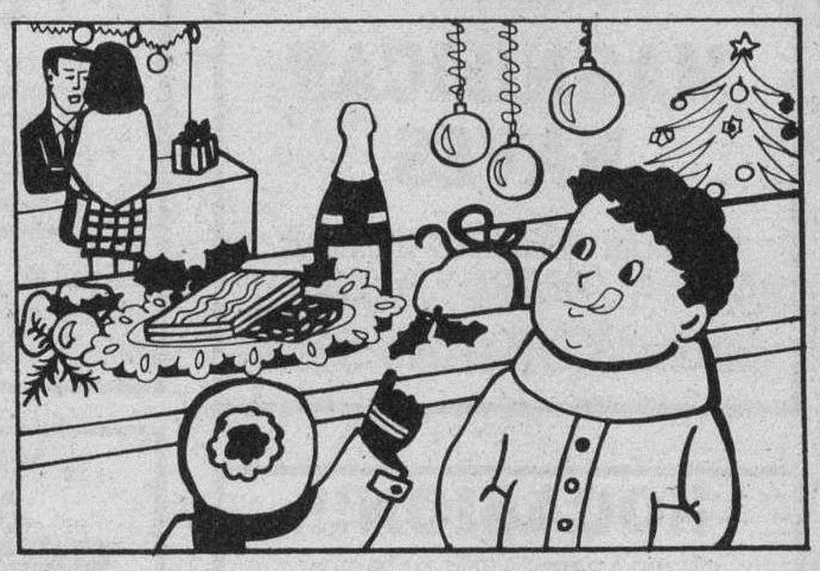

Solución al anterior:

1: Botón. 2: Bolso. 3: Silla. 4: Reflejo cristal. 5: Línea de la bolsa. 6: Cuello del chaquetón. 7: Portada del disco.

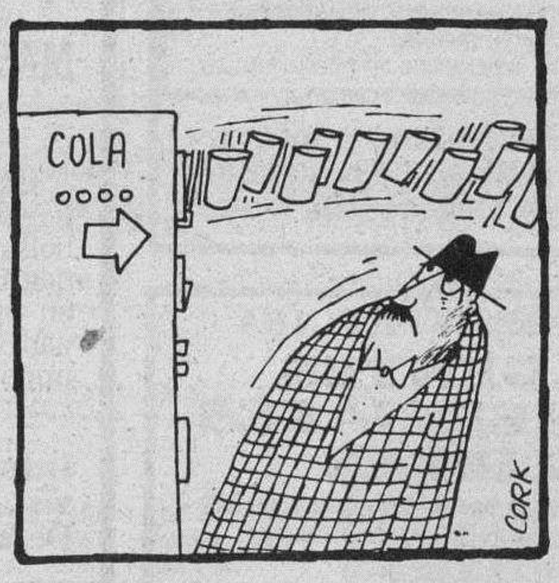

anuncios generales clasificados

Estos anuncios se reciben en nuestra Administración, San Pedro de Cardeña, 34 y en todas las Agencias de Publicidad.

NOTA.- Deberán tener entrada con 24 horas a su publicación.

Inmobiliaria

SE VENDE NAVE DE 250 M²
PENTASA II, NAVE N.º 6
TELF. 21 43 07

PARA CENTRO DOCENTE
NECESITO
SOLAR
Con posibilidades de edificar inmediatamente (licencia directa), 1.000 m.² de superficie construida en Burgos. Trato directo.
Teléfono 26 37 84

APARTAMENTOS ¡TORREVIEJA!
APARTAMENTOS, CHALETS Y BUNGALOWS
VIAJE GRATIS. ¡INFORMESE!
CAJA DE PROMOCIONES COSTA BLANCA
C/. Vitoria, 17. Edificio Edinco, oficina 506
Teléfonos (947) 26 39 91 - 26 39 99

COMPLEJO INDUSTRIAL TAGLOSA
POLIGO GANONAL, NACIONAL 1, Km. 243,10
VENTA Y ALQUILER DE NAVES
El mejor complejo industrial con la máxima calidad de construcción.
NATASA
Naves Antigua Taglosa S. A.
Informes en obra
Telf. 215561

SE VENDE NAVE DE 720 M²
Totalmente instalada, con puente-grúa, oficinas, vestuarios y servicios. Polígono Gamonal, Ctra. Nacional 1.
Telf. 21 65 31

COMPRO CASAS Y EDIFICIOS DE RENTA ANTIGUA
CON O SIN INQUILINOS
J. L. GARCIA CALVO
PZA. CALVO SOTELO, 9
TLF. 20 73 40 - 20 73 41 - BURGOS

SE VENDE
Local comercial de 70 m², ya reformado, 7 metros de fachada. Con oficina, aseo, luz industrial, etc.
ZONA PASEO DE LA ISLA
TELF. 20 65 93. ABSTENERSE AGENCIAS

EN SANTANDER, TRASPASO LOCAL
Céntrico, acondicionado cualquier negocio, 60 m², renta 41.300, 13.000.000.
Tlf. (942) 21 26 46

URBANIZACION RIO UBIERNA
En Sotopalacios vamos a construir, una Urbanización privada de chalets. Que queremos que Ud. vea.
Infórmese sin compromiso
Tfno. 27 21 44

PENTASA-3
VENTA
ULTIMAS NAVES
- Directamente promotora
- Próxima entrega.

Información:
Avda. del Vena, 9. Telf. 220500
S.A. CONSTRUCCIONES PENTASA

ANUNCIOS EN ESTA SECCION
Si quiere anunciarse en esta Sección, diríjase a nuestra Administración, Agencias de Publicidad o al corresponsal de DIARIO DE BURGOS en su localidad.

M.C.D 2018

Inmobiliaria

LA PLAYA DE BURGOS

ASOCIACION TECNICO INMOBILIARIA COMERCIAL, S.A. COSTA BLANCA

• BENIDORM • TORREVIEJA
• CULLERA • CALPE • CAMBRILS

NUEVA DIRECCION
AVDA. GENERAL YAGÜE, 6, BAJO
TFNO.: 26 91 59

INDUSTRIALES TRANSPORTISTAS
VENTA
MAGNIFICAS NAVES
POLIGONO GAMONAL-VILLIMAR, JUNTO A VIDRIERA Y MATUTANO
INFORMES: TELEFONO 26 91 59

¡¡OCASION!!
SE TRASPASA EN BURGOS
LOCAL COMERCIAL
DE 300 M². ZONA CALLE MADRID
Telfs. 20 32 64, 22 79 85

Laboral

Los anuncios de esta Sección, demandas y ofertas concretas de trabajo tendrán una bonificación del 20% en su facturación total.

EMPRESA DE TRANSPORTE URGENTE, NECESITA
DELEGADO
INTRODUCIDO EN EL MERCADO
PARTADO 5.079 DE BILBAO
Ref. Delegado

EMPRESA DE AMBITO PROVINCIAL, NECESITA:
VENDEDORES A COMISION
INTERESADOS LLAMAR AL TELEFONO 31 46 86, PARA CONCERTAR ENTREVISTA PERSONAL

DEPENDIENTA PARA BOUTIQUE
SE PRECISA
18-19 AÑOS
Presentarse lunes, de 10 a 11, en Asesoría Fiscal. Pl. Alonso Martínez, 8-3.º

EMPRESA DE TRANSFORMACION RADICADA EN BURGOS, NECESITA
JOVEN
CON FORMACION EQUIVALENTE A F.P.2, METAL, QUIMICA O ELECTRICIDAD
INTERESADOS LLAMAR A LOS TELEFONOS 20 02 81 O 20 97 39, DE 3 A 5 DE LA TARDE

EMPRESA UBICADA EN BURGOS
PRECISA
JEFE ADMINISTRACION-CONTABILIDAD

- Servicio militar cumplido.
- Experiencia en funciones administrativas y contables.
- Experiencia en manejo de ordenadores.
- Incorporación inmediata.
- Se valorará experiencia en puesto similar.
- Retribución económica a convenir.

Enviar curriculum y foto actual, al apartado 437 de Burgos. Ref. Agesin

---

EMPRESA PRECISA
AGENTES COMERCIALES LIBRES
Representación de anexos de droguería, perfumería y ferretería para Burgos y Palencia

REQUERIMOS:
- Personas serias e introducidas con otras firmas.

OFRECEMOS:
- Artículo de marca acreditada en el mercado.
- Cartera de clientes en Burgos y Palencia.
- Comisión a convenir.

Contactar Sr. Roldán (942) 57 85 61

TRABAJO EN IBIZA

Empresa de Hostelería domiciliada en Ibiza, necesita para sus instalaciones de restauración:

- ENCARGADOS DE CAFETERIA
- CAMARERAS
- COCINEROS

Dirigirse lunes, día 9 y martes, día 10; desde las 10,30 a 13,30 y desde las 17,00 a 20,30, en Avda. Reyes Católicos, n.º 4, 3.º B, BURGOS, o llamando al 21 81 38

SE NECESITA
SECRETARIA
Conocimientos mecanografía, contabilidad, no indispensable.
Hotel Fernán González, martes, de 10 a 1 y 4 a 7, preguntar Sr. De la Torre

---

AUTOVENTAS
Con carnet de conducir de 1.ª. Edad 25 a 35 años. Se valorará experiencia. Sueldo a convenir según valía.
Escribir indicando historial personal y profesional a FRIGO, Apartado 340. (09080) BURGOS

COMIENZA EL AÑO TRABAJANDO
TRICOTOSAS TOYOTA
asel's
CONTRATO LABORAL
Melchor Prieto, 8. Traseras Colegio de La Salle

---

3 VENDEDORAS
CON EXPERIENCIA, PARA BURGOS Y PROVINCIA
SUELDO FIJO, MAS ALTAS COMISIONES
NECESITA
Importante almacén de papel, bolsas plástico, camiseta y mercado, bolsas celofán, bolsas papel, blondas, bandejas cartón, papeles regalo en bobinas y resmas, papel kraft, papel manila, papeles especiales de importación para carnicerías, charcuterías y pescaderías, etc.
Interesadas concertar entrevista personal preguntando Sr. De la Fuente. Teléfono 22 33 28

Motor

¡¡OPORTUNIDAD!!
FURGON CAPITONE EBRO L-60 LARGO, 34.000 KMS.
APROPIADO MUEBLES-PAQUETERIA. ETC.
Tlfs. 20 32 64 — 22 79 85

RECAMBIOS - ACCESORIOS TORNILLERIA EN GENERAL
CONTINENTAL-AUTO, SA
CALLE MADRID, 2
☎ 20 18 14 - 20 18 08

PALA EXCAVADORA FORD, USADA
DUMPER'S AUSA 1.500 KGS. REVISADOS
SUPROIN® S.L.
MAQUINARIA DE OCASION
PLAZA DEL REY, 3. BURGOS
TFNO. 27 11 25

AUTO RADIOS
TODOS LOS PRECIOS Y MARCAS
REPARACIONES
AUTO RADIO BALBAS
Santa Clara, 4. ☎ 26 21 34

VEHICULOS DE IMPORTACION

- **MERCEDES 190 16 válvulas**
- **ID. 190-E 5 velocidades**
- **ID. 190-E 4 velocidades**
- **ID. 190 normal**
- **BMW 3.20 I**
- **ID. 3.25 I**
- **PORSCHE 924**

Y OTROS VARIOS, MUY INTERESANTES FACILIDADES DE PAGO HASTA 60 MESES
AUTOMOVILES FAUNDEZ Y GONZALEZ, S.L.
C/. Real del Capiscol

Servicios

ESCUELA DE DISEÑO Y MODA
C.D.P.A.
SAN JUAN XXII

- ***CURSOS DE DISEÑO Y MODA***
- ***CURSOS DE PATRONAJE INDUSTRIAL Y ESCALADO***
- ***TALLER DE DIBUJO Y PINTURA***
- ***CURSO INTENSIVO DE FOTOGRAFIA***

PLAZAS LIMITADAS
CENTRO HOMOLOGADO POR EL MINISTERIO DE TRABAJO
CALLE SAN JUAN, 22
TELEFONO 26 64 45

BURGENSE DB
Páginas especiales los domingos en
DIARIO DE BURGOS

GAS torrado, s.l.
GRAN OFERTA EN INSTALACIONES DE GAS NATURAL, CALEFACCION, CAMBIOS CALDERA Y REFORMAS EN GENERAL
CONSULTENOS SIN COMPROMISO
TELF. 27 20 77

Si quiere anunciarse en esta Sección, diríjase a nuestra Administración, Agencias de Publicidad o al corresponsal de DIARIO DE BURGOS en su localidad.

ANUNCIOS EN ESTA SECCION

M.C.D 2018

Servicios

¡¡POR 7.800 TAS. AL MES!!
Instale su calefacción de gas ciudad y agua caliente
INFORMESE SIN COMPROMISO
CLIMASOL
Santa Clara, 13. Tlf. 26 14 61. BURGOS

EN BURGOS... LOS MEJORES PRECIOS (*)
muebles Rima
Benedictinas de San José, 3
(Final Paseo de los Cubos)

Este espacio vale
1.848 Ptas.
(Incluido IVA)
Diariamente
sábados, domingos y lunes

Gestoría Rodríguez García
C/. Vitoria, N.º 28-1.º C
09004 BURGOS. ☎ 20 86 62
DECLARACIONES DE RENTA
I.V.A.
Consultas - Asesoramiento
Altas - Contabilidad
—Seguridad Social.
—Industriales - Profesionales.
—Comerciantes - Agricultores.

TAGRA
Vitoria, 13 - Telfs. 209148-49
Somos especialistas en mobiliario y material de oficina (incluso ordenadores) para:
- Oficinas
- Despachos
- Estudios
- Locales públicos
- ...o su negocio...
- ...o su casa

Llámenos, le atenderemos con mucho gusto, en su Proyecto e Instalación con el mejor diseño y presupuesto

• cuadros
• variedad de estilos
• todos los precios
• ANGEL DIEZ
Avda del Vena, 15

Varios

PERDIDA DE PENDIENTE EN FORMA DE LAZO
SE GRATIFICARA. INFORMACION
TELF. 26 71 25

TEAN
CARPINTERIA DE ALUMINIO
- Cerramiento de terrazas.
- Contraventanas
- Mamparas de baño.

—Presupuestos sin compromiso—
CARRETERA LOGROÑO, 12
☎ 214355. - BURGOS

EXPOSICION DE ARTE
TAGRA
C/. Vitoria, n. 13. BURGOS
«CRONICA GRAFICA BURGOS 1988»
Resumen de fotografías publicadas en DB en 1988.
Hasta el día 15
Horas de visita: Festivos, de 12 a 2. Laborables, de 12 a 2 y de 7 a 9.

NO NECESITAS TANTO
SI PIENSAS MENOS EN EL DINERO, EN EL PRESTIGIO, EN TENER MAS... TU VIDA COBRA MAS VIDA
LA SOLIDARIDAD NO DESCANSA
CÁRITAS

anuncios por palabras

Estos anuncios se reciben en nuestra Administración, San Pedro de Cardeña, 34 y en todas las Agencias de Publicidad.

NOTA.- Deberán tener entrada con 24 horas a su publicación.

Alquileres

EXCELENTE ganancia. Se alquila restaurante, muy bien situado, amplios comedores totalmente instalado, apertura inmediata. ☎ 269275. Preguntar por Sta. Rosa o Sta. Navi.

CENTRIQUISIMO. Se alquila piso muy amplio, cinco, dos baños, salón, amplias terrazas, agua caliente y calefacción, soleado. ☎ 269875. Preguntar por Srta. Rosa o Srta. Navi.

¡APROVECHESE! ¡Gran oportunidad en el centro de Burgos! Se alquila local ideal para almacén u oficinas, de 90 m.². Interesados llamar ☎ 269875. Preguntar por Sta. Rosa o Sta. Navi.

¡SUPERECONOMICO! Se alquila piso muy bien situado, cuatro, salón, calefacción. Interesados llamar ☎ 269875. Sta. Rosa o Sta. Navi.

ALQUILO café-bar, comedor Madrid, 60. Estrenar. 202180, 6-7.

SE ALQUILA casa unifamiliar, amueblada, en Quintanadueñas. ☎ 204679.

SE ALQUILA local, ideal tienda, céntrico. ☎ 211691.

ALQUILO piso nuevo. Plaza Mayor, número 4-2º D. ☎ 201314.

ARRIENDO local en Burgos, 200 m.². con proyecto para gimnasio. Llamar ☎ 983-331979, de 3 a 4. Céntrico.

ALQUILO plaza garaje. Regino Sainz de la Maza, 13. ☎ 271322.

PRIGO. Isaac Albéniz. 30 metros, fachada 3 metros. Luz. 7814.

PISO sin amueblar, muy céntrico. Cocina equipada, 4 habitaciones, baño, trastero. Calefacción individual gas natural. Alquilo. 270971.

PRIGO. Martín Antolínez. Cuatro dormitorios, salón, cocina, dos baños. 7399.

BUSCO garaje, zona Vadillos. ☎ 222695.

SE ALQUILA piso amueblado, calle Grandmontagne. ☎ 234986.

SE ALQUILA piso amueblado, cinco más salón, dos baños, teléfono, calefacción y agua central, garaje. ☎ 200356.

HERRERIA. Gamonal, piso amueblado, tres, salón, cocina, baño, servicentrales. 201460.

HERRERIA. Entreplanta 100 m.². ideal oficinas. 201460.

HERRERIA. Poza de la Sal, alquilo bar instalado, con vivienda. Precio ocasión. 201460.

SE ALQUILA piso, San Pedro y San Felices, 7. ☎ 238474.

SE ALQUILAN pisos céntricos calle San Pablo, para oficinas despachos. ☎ 264589.

GARCIFUENTES. Alquiler. Local 90 metros, Vitoria - Gamonal, junto cines.

ORTEGA: Piso céntrico sin muebles, estrenar, cuatro, salón, calefacción individual.

ORTEGA: San Pedro San Felices, piso amueblado, cuatro, salón, calefacción individual.

ORTEGA: Plaza Bilbao. Local 1200 m.². divisible 250 m.². mucha fachada.

ORTEGA: Al lado Catedral, piso nuevo sin muebles.

SE ALQUILA piso amueblado, calefacción individual, preferentemente chicas. ☎ 203154.

ALQUILO o vendo naves Polígono Gamonal 600, 1200 y 2000 m.². ☎ 207087.

SE ALQUILA piso nuevo, a estrenar. Abstenerse agencias. ☎ 204967.

MUELAS: Local Pablo Casals, 190 metros, agua, luz, propio almacén. ☎ 265251.

MUELAS: Piso Fco. García Lorca, 27, tres, salón comedor, baños, cocina. Amueblado, 55.000. Nuevo. Informes. ☎ 265251.

MUELAS: Local comercial, Ismael García Rámila, 50 metros, ideal oficinas, librerías o similares. 40.000. Informes ☎ 265251.

ALQUILO piso pequeño, amueblado. Razón Tesorera 4-5º Izda.

SANTOS. Alquilo local Legión Española, 40 m.² acondicionado. 228754.

SANTOS. Alquilo pisos Gamonal, con sin muebles, opción garaje. 228754.

SANTOS. Alquilo local calle Real, 70 m.². acondicionado. Renta 30.000.

DELAFUENTE. Piso estrenar, tres, salón, baño, aseo, garaje, trastero. Avenida Palencia.

DELAFUENTE. Local 240 metros más entreplanta y sótano. General Yagüe.

ALQUILO piso Pisones, tres, salón, teléfono, gas, garaje. ☎ 208921.

PARTICULAR alquilo piso con muebles. Calle Madrid Plaza Vega. 201195.

ALQUILO piso sin muebles, a matrimonio. Vitoria 255. ☎ 203357, 2 a 5 y 8 a 11.

Automóviles y accesorios

AUTOMOVILES Gamonal, vehículos ocasión. Garantizados, sin entrada, hasta 60 meses. Pedro Alfaro, 2. 223814.

SE VENDE R-18 y MG-1300, ambos seminuevos. ☎ 224006.

ALQUILER sin conductor. Coches nuevos, todas las marcas. «Servi-Auto», Sanjurjo, 9. ☎ 222715.

PARTICULAR vende R-18 GTS, gris metalizado, seminuevo, con extras. 700.000.-. Llamar 265159.

VENDO Montesa H6 360, matriculada, buen estado, sin rectificar, extras, regalo cubiertas trail, nuevas. 155.000.- Ptas. ☎ 411037.

AUTOMOVILES Jesús, compra venta de vehículos usados. Totalmente revisados y garantizados, facilidades de pago hasta 60 meses, sin entrada. San Pedro de Cardeña, 94. ☎ 261314.

CAMION Avia 5000, como nuevo. Vende: Murillo. Cercada, 15. ☎ 590728. Briviesca.

SE VENDE camión Avia-5.000 largo, botellero, perfecto estado. ☎ 264117- 205235.

OCASION. Particular, Supermirafiori 1.430, BU-F. Impecable, a toda prueba. ☎ 227985 203264.

PARTICULAR vende Renault Fuego BU-H. Toda prueba. ☎ 224972 - 270795.

VENDO furgoneta Peugeot J-5, BU-I. ☎ 216823.

VENDO furgoneta Ebro F-260, en buen estado, BU-F. ☎ 210167.

BMW 538i, BMW 320i, perfecto estado, varios extras, pocos kilómetros, precio a convenir. ☎ 227890 - 214606, 3 a 7.

AUTOMOVILES Pedrosa. Compra venta de toda clase de automóviles. Stock mínimo, ciento cincuenta vehículos para usted pueda elegir. Garantizados. Facilidades hasta 24 meses. ☎ 227707 y 227767.

DE PARTICULAR a particular, vendo Ford Fiesta 1.1, 5 velocidades. Buen estado, año 1985. ☎ 238200. Llamar 9 a 1 y 5 a 8.

POR CESE vendo Mini, freno de disco, muchos extras, pasada revisión. ☎ 271624.

EUROCASION vehículos revisados y garantizados, facilidades de pago, amplia gama. Trabado S.L. Ctra. Madid-Irún, km. 234.

Colocaciones

Los anuncios de esta Sección, demandas y ofertas concretas de trabajo tendrán una bonificación del 20 % en su facturación total.

POR apertura inmediata preciso 7 personas, mayores 25 años, serias y responsables, altos niveles de beneficio, R.M. ☎ 96-3617761. Sr. Domingo.

TRABAJE montando cuadros pequeños casa. Proporcionamos materiales, recogemos producción. Decorhogar. Alfonso Católico, 1. Oviedo.

INGLATERRA. Francia. Alemania. italia. Cuidando niños. Gestiona: Instituto Practivox. Centro autorizado. 91-4293000.

NECESITO 1 ó 2 pastores para ganado lanar. ☎ 551350.

SE NECESITA empleada de hogar interna, fines de semana libres. Buen sueldo. ☎ 206362.

SE NECESITA camarera o camarero de 20 a 25 años. Se requiere: buena presencia y don de gentes. Interesados llamar al ☎ 202549.

SE NECESITA chico de 16 años para botones. Interesados llamar al ☎ 202549.

EMPLEADA de hogar interna, experiencia niños, necesito. ☎ 269137, a partir 4 tarde.

SE NECESITA chica interna, para Palma de Mallorca. Vacaciones en Burgos, sueldo 50.000 pesetas, más seguridad Social. ☎ 260632.

SE NECESITA chica por las mañanas. General Mola, 22-2º-B, 6 a 8 tarde.

SE NECESITA camarera para restaurante, con experiencia. ☎ 221551.

MUJER decidida. ¿ Quieres ganar mensualmente 100.000 ó mas?. De verdad. Alta bisutería. Precios fábrica. Venta directa. 91-3143232.

SE NECESITA pastor. Informes ☎ 372017.

SE NECESITA chica interna o externa, buen sueldo. ☎ 209231. Tardes.

EXCLUSIVOS sin competencia. Productos introducidos en el mercado. Ofrecemos distribución o representación. Excelentes incentivos. Manuscribir al apartado 24.093. 08080 Barcelona. Ref. Tor18.

SE NECESITA chica fija, interna, para Madrid. ☎ 947-170031.

GANE de 100.000 a 300.000 pesetas mensuales, durante sus horas libres, cultivando setas comestibles, en cualquier espacio disponible para Agroexpansión. Ref. 8. Via Augusta, 103. 08006 Barcelona.

CHICA con informes, se precisa, poca familia, buen sueldo. ☎ 227942.

SE NECESITAN albañiles, enchapadores, yesistas. Interesados llamar ☎ 120164.

NECESITO asistenta. Calle Miranda, nº 9-1º-Izda.

SE TE interesa la venta de perfumería y cosmética francesa, escribe al Apartado, 522, de Burgos. Indicando teléfono de contacto.

NECESITO pastor, sepa ordeñar. Jesús Herrero. Villaprovedo (Palencia). ☎ 988-817166.

EMPRESA Constructora de Obras Públicas, necesita encargado con amplia experiencia, para su Delegación de Burgos. ☎ 208038.

ASISTENTA para matrimonio solo, mañanas. ☎ 224753.

SE NECESITA señora unas horas por las mañanas. Sabiendo cocina. Informes ☎ 20064o 272695.

NECESITO empleada hogar, externa, sabiendo cocina. Vitoria, 31 - 2º. ☎ 202492.

NECESITAMOS encuestadoresas, con experiencia. Llamar Lunes de 11 a 13 horas. ☎ 983-359887.

SE NECESITA persona con carnet 16-IV, para incorporación inmediata en plantilla de empresa instaladora de gas y calefacción, situada en Madrid. ☎ 91-4117911.

BUSCO modelos pasarela, chicas mínimo 1,74, chicos mínimo 1,85. 261379.

REPRESENTANTE para Burgos y provincia, solicita fábrica de caramelos y galletas, introducido en todo el sector de alimentación, mayoristas, confiterías y auto-ventas. Escribir a: Dulces del Valles, S.A. Calle Monasterio s/n, 08190 Sant Cugat del Valles.

CUIDARIA algún niño en mi domicilio. ☎ 204824.

IMPORTANTE empresa, líder en el mercado nacional, precisa hombres con clara responsabilidad, para departamento comercial, trato agradable entre compañeros. No se necesita experiencia, formación y desplazamiento a cargo de la empresa. Posibilidades de promoción según valía. Interesados presentarse en calle San Pablo, 41 bajo. El Lunes día 9 de Enero, de 10 a 1 y de 5 a 7.

SE NECESITA persona para atender teleclub y teléfono. Villanueva de Puerta. 360089.

SE NECESITA persona para la venta y promoción de material médico en hospitales y clínicas. Preferible ATS. Sanitario o relacionado con los hospitales a nivel comercial. Dirigirse por escrito: Amebil, S.A. Avda. de Cervantes, s/n. 48970 Basauri (Vizcaya).

ASURI, S.A. precisa personas mayores de 22 años para trabajo comercial en exposiciones. Ingresos superiores a las 60.000 pesetas mensuales netas. Presentarse Lunes, de 11 a 1 y de 5 a 7 en calle Vitoria, 17 - 5º. Departamento 509.

CAFETERIA precisa camarero-a, con experiencia en plancha y platos combinados. ☎ 238612.

SE NECESITA chico de 16 años, Bar Achuri, Moneda, 23. ☎ 205578.

ANUNCIOS EN ESTA SECCION Si quiere anunciarse en esta Sección, dirijase a nuestra Administración, Agencias de Publicidad o al corresponsal de DIARIO DE BURGOS en su localidad.

M.C.D 2018

Colocaciones

SE NECESITA conductor carnets de 1° y de materias peligrosas. San Pedro Cardeña, 26-5°-A. ☎ 268979.

Compras y ventas

ORO, joyas, compro. Pago bien. Arco del Pilar, 4, 1°.

MAQUINAS herramientas de ocasión. Compra, venta, cambio. Marcove. Polígono Villayuda. ☎ 239703.

COMPRO oro, plata, joyas, monedas, antigüedades. Vitoria, 17. Despacho 505. ☎ 204167. Burgos.

ARBOLES frutales y de sombra, arbustos, coníferas, rosales, nogales comunes e injertados y chopos de la variedad I-214. Viveros Aldonza S.A.T. ☎ 941-360899. Nájera (La Rioja).

VIVEROS Gallo. Frutales, rosales, árboles sombra, jardinería. Covarrubias. ☎ 403047.

VIVEROS Poli, frutales, jardinería. ☎ 403056. Covarrubias.

MAQUINARIA ocasión: Cepilladoras, regruesadoras, sierras cinta, tupís, compresores, etc. Ismaher. 941-248999. Calle Lardero, 43. Logroño.

PIANO de cola, Steinway Sons, se vende. ☎ 941-201466.

VENDO perros Collie. Calle Eladio Perlado, 48-5°-D.

MAQUINARIA ocasión: Cepilladoras, regruesadoras, sierras cinta, tupis, compresores, etc. Ismaher. 941-248999. Calle Lardero, 43. Logroño.

VENDO pareja de perros Mastines, de 7 meses. ☎ 206427.

PERROS vendo, cachorros, machos y hembras, Perdigueros. ☎ 269875.

VENDO cachorros, machos y hembras, Mastines para guardar fincas, chalets. ☎ 269875.

SE VENDE calentador de gas y caldera de gasoil, muy económico. ☎ 220549 - 226186.

BOXER cachorro. ☎ 271493.

VENDO frigorífico dos puertas. ☎ 207935.

VENDO elementos para calderas Roca. ☎ 263782, de 2 a 3.

VENDO radiadores eléctricos. ☎ 204824.

RADIO emisora 27 Mz. Perfecto estado, económica. Vendo. ☎ 201195.

Enseñanza

PROFESORES-AS de Inglés de colegio, instituto o academia, precisamos para acompañar a Inglaterra en Julio o Agosto, a grupos de alumnos de EGB y BUP. Interesados-as, llamar a Maribel en Madrid. ☎ 91-5711736.

DOY clases de EGB. ☎ 206206.

SE DAN clases de E.G.B., zona Gamonal. ☎ 238996.

PROFESORA de EGB, da clases particulares. Experiencia. ☎ 270601.

PORFESORA EGB. Clases particulares, experiencia. ☎ 267909. Preguntar por Rosa.

CENTRO Estudios Vitoria. Seguimiento EGB, BUP. Francés, Inglés. Calle Vitoria, número 27 A-2°.

Financieras

HIPOTECARIA Castilla. Hipotecas rápidas hasta 20 años. 14 por ciento interés. Cancelamos cargas. 983-359962. De 10 a 2.

Fincas

INMOBILIARIA Gamonal. Piso Vitoria, tres, salón, gas ciudad. Urge venta. ☎ 218659.

INMOBILIARIA Gamonal. Arzobispo Platero, tres, salón, exterior, económico.

INMOBILIARIA Gamonal. Pablo Casals, tres, salón, gas, exterior.

INMOBILIARIA Gamonal. Grandmontagne, tres, salón, calefacción individual.

INMOBILIARIA Gamonal. G-9, tres, salón, calefacción individual, garaje, a estrenar. ☎ 218659.

PRIGO: Moneda, 13. Plaza Vega, 36. Vitoria, 184. ☎ 269875.

VENDO local 25 m.². Buena zona. ☎ 216947.

SE VENDE local en calle Salas, de 30 m.². 204679.

COMPRARIA finca o vivienda con terreno, cerca de Burgos. ☎ 231017.

SE VENDE piso exterior, soleado, amplio. Llamar 3-4, 238285.

VENDO piso, 3, salón, servicentrales, trastero. Avda. Valencia. ☎ 211691.

SE VENDE bungalow, Arenales del Sol (Alicante). 7.000.000. ☎ 261608.

PARTICULAR vende piso, calefacción central, económico. ☎ 239746.

MAGDA González. Agentes de la Propiedad Inmobiliaria. Santander, 6 bajo. ☎ 263954.

MAGDA González. Sombrerería. Apartamento reformado. Centriquísimo. Dormitorio, salón, cocina. Exterior.

MAGDA González. Camino Hondo. Tres, salón, cocina, baño. Exterior. 2.725.000.

MAGDA González. Santa Cruz. Tres, salón, cocina, baño. Mejor altura.

MAGDA González. Santiago. Cuatro, salón, cocina, baños. Exterior. Reformado.

MAGDA González. Moese Calvo. Tres, salón, cocina, baño. Inmejorables vistas. Exterior.

MAGDA González. Aparicio Ruiz. Seis, salón, cocina, baños. Exterior. Soleado.

MAGDA González. General Vigón. Cinco, salón, cocina, banos. Exterior. Reformado.

MAGDA González. San Cosme. Piso lujo. Siete, salón, cocina, exterior.

MAGDA González. Barrio Pilar. Tres, salón, cocina, baño. Claridad. 4.225.000.

MAGDA González. Poza. Apartamento. Dos, salón, cocina, baño. Facilidades. Exterior.

MAGDA González. San Gil. Apartamento. Dormitorio, salón, reformar. Exterior. 4.225.000.

COMPRO local Gamonal, necesariamente en calle Vitoria. De 75 a 125 metros cuadrados. ☎ 207341.

COMPRO plazas de garage, en zona Cuarteles. ☎ 207341.

LOCALES muy céntricos vendo: 100, 170 y 270 metros cuadrados. Ideales para hostelería o cualquier actividad comercial. Propios también, por situación y precio, para oficinas de delegación de cualquier tipo: Compañía de seguros, órganos oficiales, empresas de servicios, etc. J.L. García Calvo. Plaza Calvo Sotelo, 9. ☎ 207341.

VENDO piso, plaza Lavaderos, tres, salón, calefacción individual, exterior. 217511 (mañanas). 234218 (tardes).

PARTICULAR vende ático con gran desván, reformado. Preciosas vistas. Molinillo, 17 - 5° Drcha. Ver 8,30 a 10 noche. 4.900.000.

PRIGO. General Dávila. Cinco, salón, dos baños, calefacción central. 7861.

PRIGO. Grandmontagne, cocina amueblada, parquet, contraventanas, calefacción individual. 7.600.000.- 7813.

PRIGO. Glorieta García, cocina amueblada, calefacción central. parquet, contraventanas. 7812.

PRIGO. Santiago. Cocina amueblada, terraza, gas, parquet, contraventanas. 12.300.000.- 7774.

PRIGO. Camino Mirabueno. Tres, salón, soleado, exterior. Económico. 7702.

PRIGO. Anselmo Salva. Tres, salón, terraza, calefacción, trastero. Soleadísimo. 7700.

PRIGO. La Ventosa. Dormitorio, salón, cocina, baño. Contraventanas. Oportunidad. 7655.

PRIGO. Avda. Palencia. Precioso apartamento. Calefacción individual, contraventanas. Exterior. 7552.

PRIGO. Paseo Isla. Cuatro, salón, cocina amueblada, servicentrales. 7406.

PRIGO. Padre Aramburu. Seis dormitorios amplios, salón, tres baños. 7345.

PRIGO. Camino Mirabueno. Amueblado, dos, salón, contraventanas. Soleadísimo. Infórmese. 6968.

OCASION piso exterior, 3 y salón. San Pedro y San Felices. ☎ 212595.

PARTICULAR, vendo piso, exterior. ☎ 262581.

HERRERIA. Agencia Propiedad Inmobiliaria. San Lesmes, 18-1°-Dcha. 201460.

HERRERIA. Calle Mérida (Bda. San Cristobal). Tres, salón, exterior.

HERRERIA. Pablo Casals, tres, salón, cocina, baño, calefacción individual.

HERRERIA. General Vigón, tres, salón, cocina, baño, servicio, exterior, servicentrales.

HERRERIA. Castellana, piso lujo, 170 m.². cuatro, salón, cocina amueblada, cuatro bañós, dos plazas garaje.

HERRERIA. Fuentes Blancas, 10.300 m.². terreno divisible, con casa.

HERRERIA. Villafría, 14.000 m.². con naves, resto para construcciones industriales.

HERRERIA. Principio San Francisco, local 127 m.². preparado, económico.

HERRERIA. Andrés Martínez Zatorre, entreplanta 16 m.². con baño.

VENDO piso Doña Berenguela, cocina, cuatro habitaciones, salón, baño, servicio y despensa. ☎ 214347 y 220678.

PARTICULAR vende piso céntrico, exterior, tres, salón, servicios centrales. Avenida de Valencia. ☎ 263671.

VENDO piso, Paseo de las Fuentecillas, n° 1. ☎ 207321.

OCASION. Piso céntrico 3 dormitorios, salón, cocina y baño. Calefacción eléctrica. Mínimos gastos comunidad. 263954. Magda González.

GARCIFUENTES. Calle Zorrilla. Cuatro, salón, servicios centrales, inmejorables vistas. 236998.

GARCIFUENTES. Vitoria. 300 metros, ocho habitaciones, tres salones, tres baños.

GARCIFUENTES. Avenida Cid. Tres, salón, calefacción individual. Cuarto piso. 236998.

GARCIFUENTES. San Francisco. Cuatro, salón, baño, aseos, calefacción, económico. 236998.

GARCIFUENTES. Calle Madrid. Tres, salón, servicentrales, exterior, terraza. 236998.

GARCIFUENTES. Apartamento. Nuevo, calle Santander, dos, salón, exterior, soleadísimo. 236998.

GARCIFUENTES. Local Reyes Católicos. 40 metros, apto cualquier negocio. 236998.

BRIVIESCA en construcción. Viviendas, tres, cuatro dormitorios, garaje, trastero. Garcifuentes. 236998.

VENDO piso céntrico. ☎ 238209.

ORTEGA: Precioso piso lujo, céntrico, 160 m.². cuatro, salón, garaje y trastero. Calle Vitoria, 23 4°. ☎ 262426.

ORTEGA: Regino Saez Maza. Vistas calle Vitoria, tres, salón, dos baños, garaje, trastero.

ORTEGA: Principio Calzadas, Cuarteles, cinco, salón, dos baños, garaje, trastero. Infórmese.

ORTEGA: Calle San Juan, tres, salón, desván arriba. 5.300.000.

ORTEGA: Santo Toribio, 3°, tres, salón, exterior, individual, gasóleo. 6.800.000.

ORTEGA: Plaza Foramontanos, reformado, tres, salón, cocina amueblada, calefacción individual.

ORTEGA: Lavaderos, 7°, tres, salón, calefacción central, 7.000 de comunidad.

ORTEGA: Santiago. Calefacción individual, tres, salón, cocina amueblada con electrodomésticos.

ORTEGA: Calle Pozanos, junto a Barriada Illera, local de 33 m.². varias actividades.

ORTEGA: Bar acondicionado, 75 m.². esquina muy comercial. Infórmese. 262426.

ORTEGA: Plaza San Bruno, 190 m.². amplias cristaleras, doblar, mucha fachada.

ORTEGA: Alfonso X El Sabio, 3°, tres, salón, centralizado. Vitoria, 23 - 4°. 262426.

ORTEGA: Reyes Católicos, 8°, exterior, soleado, tres, salón, totalmente reformado.

ORTEGA: Avda. Valencia, 5° piso, tres, salón, calefacción central.

ORTEGA: Subida Saldaña, dos, salón, galería, 90 m.². patio, 4.500.000.

ORTEGA: Oportunidad. García Lorca, 8°, exterior, dos baños, garaje y trastero.

ORTEGA: Lavaderos, piso 7°, tres, salón, trastero, amplia terraza cubierta.

ORTEGA: 7 Infantes de Lara, piso acondicionado, tres, salón, patio, cobertizo.

ORTEGA: Plaza Mayor, apartamento estrenar, 75 m.². gran calidad construida.

ORTEGA: Santo Toribio, 3°, tres, salón, calefacción individual, ascensor, 6.800.000.

MUELAS: Piso nuevo, calle Emperador, tres, salón comedor, baño, cocina, amueblada, trastero. 9.800.000. Informes Calle San Pablo, número 24 - 1° Izda.

MUELAS: Apartamento calle Trinidad, dos, salón, baño, cocina amueblada. Informes ☎ 265251.

MUELAS: Piso Ctra. Logroño, 35, tres, salón, baño, cocina, servicios centrales. 8.400.000. Informes ☎ 265251.

MUELAS: Apartamento abuhardillado, nuevo, habitación, salón, baño, cocina. 6.700.000. Informes ☎ 265251.

MUELAS: Piso Las Torres, tres, salón, baño, cocina, exterior, contraventanas. Calefacción individual. Informes ☎ 265251.

MUELAS: Piso General Vigón, tres, salón, baño, cocina, servicios centrales, 111 metros, 2 terrazas, 7.500. de comunidad. Informes ☎ 265251.

MUELAS: Apartamento General Vigón, edificio Otamendi, 140 metros, dos, salón comedor, baños, cocina, calefacción central. Informes calle San Pablo, número 24, 1.° Izda.

MUELAS: Apartamento abuhardillado, Santa Clara, dormitorio, salón, baño, 2 armarios empotrados. 1.800.000.- Informes ☎ 265251.

SANTOS. Agencia de la Propiedad Inmobiliaria. Calle Julio Sáez Hoya, 8. ☎ 228754.

SANTOS. Piso Sanjurjo, 2°, 120 metros, orientación rio, cinco, salón.

SANTOS. José María de la Puente, 5°, cuatro, salón, servicentrales.

SANTOS. Calle Burgense, 5°, 90 metros, tres, salón, servicentrales. 228754.

SANTOS. Vendo oficina 120 metros, Avda. Cid, instalada, todos servicios.

SANTOS. Vendo casa Montorio, dos plantas, terreno, con mejoras. 228754.

SANTOS. Vendo mercería céntrica, totalmente instalada, muchas ventas. Urge. 228754.

SANTOS. San Bruno, 85 metros, tres, salón, servicentrales. 228754.

SANTOS. Juan Ramón Jiménez, tres, salón, baño, terraza. 228754.

SANTOS. Fátima, 3°, tres, salón, servicentrales. 228754.

SANTOS. Vendo pisos construcción, 4 - 5 habitaciones, garaje, trastero. 228754.

SANTOS. Vitoria, fabuloso piso, 130 metros, 4 habitaciones, amplísimo salón.

SANTOS. Local nueva construcción, frente Francisco Grandmontagne. 70 m.². 228754.

VENDO local, 50 m.². Calle Arzobispo de Castro. ☎ 210967.

DELAFUENTE. Tres, salón, servicentrales, soleado. Polígono Vena. San Pablo, 12 - C.

DELAFUENTE. Piso alto, tres, salón, baño, aseo, garaje, trastero, servicentrales. Luis Alberdi.

DELAFUENTE. Piso tres, salón, despacho, servicentrales, soleado. Santa Clara. 265142.

DELAFUENTE. Piso tres, amplio salón, baño, aseo, soleado. Martín Cobos - San Cristóbal.

DELAFUENTE. Venta - alquiler magnífico local 120 metros, 130 sótano, calles San Juan - Hortelanos. Ideal hostelería.

DELAFUENTE. Piso cuatro, salón, central, dos baños, alto. General Vigón.

DELAFUENTE. Piso, tres, salón, individual, mejorado. Vitoria Gamonal. ☎ 265142.

DELAFUENTE. Piso reformado, tres grandes, salón, dos baños, individual, céntrico. Véalo.

DELAFUENTE. Piso estrenar, tres, salón, parquet, Pampliega. San Pablo, 12 - C.

DELAFUENTE. Piso seis, amplio salón, baños, aseo, garaje, trastero. Centriquísimo.

DELAFUENTE. Piso tres, salón, reformado, soleado, Juan XXIII. ☎ 265142.

DELAFUENTE. Piso cuatro, salón, doble ventana, 500 comunidad. 3.750.000. frente aduana.

DELAFUENTE. Local 212 metros, electricidad, aseos, 8.800.000. Plaza San Bruno.

DELAFUENTE. Tienda alimentación, muy rentable, imposible atender. Eladio Perlado. 265142.

DELAFUENTE. Local 47 metros, trasera Reyes Católicos, 40. Barato. 265142.

DELAFUENTE. Local 200 metros doblable, ideal actividades sanitarias, socio-culturales, Parque Avenidas. Baratísimo.

Fincas Rústicas

QUINCOCES de Yuso. Chalet Urbanización Uri-Txe. 4 dormitorios, 2 baños, cochera, superficie construida 130 m.². y parcela de 400 m.². Burgos. Informes: 983-278007.

PRIGO. San Medel. Finca 800 m.². Instalaciones agua, luz. 7805.

PRIGO. Las Quintanillas, finca 27000 m.². Producción patatas. 7740.

PRIGO. Revillarruz. Finca regadío. Acceso camino. 15 kms. Burgos. 6356.

S. LEONARDO de Yagüe. apartamentos a estrenar. Zona veraneo. Diversos precios. Prigo. ☎ 204883.

MODUBAR Cuesta. Casa, huerto, terreno. 12 kms. Burgos. Económico. Prigo. ☎ 204883.

HERRERIA. Próximo Belorado, chalet dos plantas, terreno, piscina, económico. 201460.

Ganados y aperos

VENDO por cese cultivo: Cosechadora de remolacha Milán, como nueva. Sembradora Monosen y cultivador remolacha. ☎ 974-863703, Teruel.

MOTOAZADAS, seminuevas, vendo, buen estado, de 5 a 7 cv. ☎ 219495.

MOTOAZADAS desde 55.000.ptas. en Garden House. Avda. Gral. Vigón, 23.

VENDO trigo Rex-R-1, procedente de G-4, en cantidad. Carlos Rojo, Cabia. ☎ 412037.

SE VENDEN 50 ovejas jóvenes y cabras. Vizcaínos de la Sierra, preguntar por Santiago Martín.

VENDO 700 fardos de vezas. ☎ 441156.

VENDO Zetor D.T. 90 CV. Isaac Diez. Madrigalejo del Monte.

Huéspedes

PARA señoritas, alquilo habitación, tipo estudio, con tres camas, baño, cocina. Zona Hospital del Rey. Económico. ☎ 204937.

PENSION completa. José Zorrilla, 5 - 2° C, (frente la Salle). Calefacción.

PENSION completa, muy barato. Mesón del Peregrino. Calle Hospital Militar, número 12.

PENSION completa o solo dormir, Santa Dorotea, 18-20 - 6° - D.

DOY pensión completa o dormir. Calle Madrid, 10 - 6° Drcha.

COMPARTO piso con chica, preferible inglesa. ☎ 207664.

CHICO precisa habitación, derecho cocina y teléfono. Gamonal. Llamar 586333.

DOY pensión. Avenida del Cid. ☎ 217872.

PENSION completa en chalet muy independiente. Trato familiar. ☎ 203303.

SE NECESITA señorita para compartir piso. ☎ 204594.

NECESITAMOS chica compartir piso, confortable. ☎ 267909. De 3 - 6.

PENSION completa. Romancero, 30 - 4° A.

Muebles

¡OCASION! Venta de muebles y electrodomésticos, nuevos y de ocasión. Pentasa 3. Naves 64 y 113. Detrás de Plastimetal. ☎ 215260.

SE VENDE tresillo. ☎ 221054.

VENDO mesa comedor de libro, como nueva. ☎ 222193.

Traspasos

MAGDA González. Agente Propiedad Inmobiliaria. Santander, 6 bajo. ☎ 263954.

MAGDA González. San Bruno. Bar totalmente instalado. 1.100.000. Renta 15.000 pesetas.

MAGDA González. Belorado. 170 m.². Instalado. Agua, luz, aseo. Instalado.

MAGDA González. Paloma. 120 m.². 6.000.000.- Instalado. Renta 5.000. Ocasión.

MAGDA González. Lavaderos. 72 m.². Instalaciones agua, luz. Pleno rendimiento.

SE TRASPASA bar restaurante Las Veguillas. ☎ 265776 265934.

PRIGO. Vitoria. 40 metros, altura 3, agua, luz, aseo. 7921.

PRIGO. Rey Don Pedro. 40 m.². Negocio en marcha. 7572.

TRASPASO tienda alimentación. Nueva instalación. Clientela fija, renta muy baja. ☎ 212075.

TRASPASO pollería - huevería. 1.800.000. Instalada. 3.700 renta. ☎ 224677.

HERRERIA. Tienda y géneros punto, céntrica, mínima renta. 201460.

HERRERIA. Perfumería céntrica, pleno funcionamiento. 201460.

SE TRASPASA librería. ☎ 216632 - 229890.

LOCAL zapatería, Barriada San Cristóbal. 1.500.000.- Ptas. y 6.000.- al mes. Informes: Calle Vitoria, n° 161, «Bar».

TRASPASO boutique, 2 locales, baja renta. Reyes Católicos. ☎ 226554.

SE TRASPASA frutería en el Mercado Sur. Mañanas ☎ 263880.

TRASPASO video-club céntrico. ☎ 207058, 91-6450782, horas: 10,30 14 y 17,30 - 20,30.

TRASPASO mercería, probador, almacén, amueblada, perfecta decoración, instalada. ☎ 234060.

ORTEGA: Arzobispo Pérez Platero, bar, café, dos servicios. 262426.

ORTEGA: Alfareros, traspaso bar café, acondicionado, funcionando, 1000 renta. 262426.

MUELAS: Local calle San Lesmes, 15 metros, ideal quiosco, papelería o similares. Informes ☎ 265251.

MUELAS: Boutique, Reyes Católicos, 2 locales, baja renta. Informes ☎ 265251.

SANTOS. Traspaso local 150 metros, propio taller, calle Tesorera. 228754.

SANTOS. Traspaso local Arco del Pilar, 30 metros, reformado. 228754.

DELAFUENTE. Oportunidad pub 80 metros, clientela, zona Llanas, renta razonable. San Pablo, 12 - C.

DELAFUENTE. Cafetería 30 metros, 30 entreplanta, 35 sótano. Impecable decoración. Antonio Cabezón. Poca renta.

Varios

PONEMOS canalones nuevos y reparamos. Fontanería, retejados. El Rubio. 207665.

SE ARREGLAN persianas, rieles de cortinas, todas clases. ☎ 262107.

PINTORES empapeladores. Picados, gotele, arpilleras, etc. Presupuestos sin compromiso. ☎ 215213. Pedro.

SE HACEN portes y repartos con furgoneta. ☎ 216823.

FONTANERIA, canalones nuevos, reparamos y retejamos. ☎ 212415.

VIDEOS revistas, prótesis. Solicite catálogo al apartado 37.039. Barcelona.

LIQUIDACION total, Mercería Sonia, Calzadas, 81. A mitad de precio.

ELECTRICISTA, económico, trabajos y reparaciones, Burgos y Provincia. ☎ 201457.

SE REPARAN prendas cuero, desgarros, agujeros. Limpiezas y teñidos. Servicio rápido. ☎ 262840, mañanas.

AUTONOMO con tarjeta nacional, realiza portes camión, de 1500 - 2000 kgs. ☎ 270862.

ORDENADORES electrónicos TAGRA.

SERVICIO de reproducción TAGRA.

PAPELERIA TAGRA. Calle Vitoria, 13.

DIARIO DE BURGOS. El periódico de mayor difusión en Burgos, capital y provincia.

EL 80% de los lectores burgaleses de periódicos, leen diariamente DIARIO DE BURGOS.

ANUNCIESE en esta sección. La difusión de su anuncio está plenamente asegurada.

SUS TRABAJOS hechos totalmente en un solo taller, el que cuenta con todos los elementos necesarios: Offset, composición mecánica, fotograbado. TALLERES GRAFICOS. San Pedro de Cardeña, 34. Aptdo. 46. ☎ 266768. - 09002. Burgos.

ANUNCIOS EN ESTA SECCION

Si quiere anunciarse en esta Sección, diríjase a nuestra Administración, Agencias de Publicidad o al corresponsal de DIARIO DE BURGOS en su localidad.

M.C.D 2018

Hoy, por la primera cadena, TV.E. emite el segundo capítulo de la coproducción italo-franco-española «La piovra», con Michele Placido de protagonista y Paco Rabal, en el reparto.

Crónica de Televisión

Belén Molina

Todo parece indicar que el Gobierno anunciará en el Consejo de Ministros del próximo 13 de enero el cese definitivo y esperado de la directora general de RTVE, Pilar Miró. Esa es la fecha que fuentes de toda solvencia, tanto del Ente Público como de la Moncloa, dan como "muy probable" para que sea efectivo el adiós de Pilar Miró. Una despedida a la que ya se han adelantado varios ceses "fulminantes", y una nueva muestra de la contundencia que ha caracterizado la gestión de Pilar Miró, como ha sido el cese de Rafael Taibo, locutor de Radio 2, y considerado uno de los mejores profesionales de RNE por sus propios compañeros y por el director de los Servicios Informativos de Radio Nacional, José Cavero.

Las últimas declaraciones de Rafael Taibo parecen confirmar el próximo viernes como el "día D" para que Pilar Miró abandone, de una vez por todas, su cargo. Taibo ha afirmado al diario "ABC" que su destitución era "estúpida y ridícula, porque todos los directivos van a cesar el día 13".

El Comité de Empresa de RNE, del que forma parte el veterano locutor cesado, ha exigido una reunión urgente con Agustí Farré, director de la red de emisoras, para el próximo lunes, según palabras del mismo Taibo, que parece dispuesto a remitir una carta al Defensor del Pueblo, mientras no se demuestre que su destitución se debe exclusivamente a motivos profesionales y no a que haya criticado el último programa de Javier Gurruchaga, o a que haya secundado la huelga general del 14 de diciembre.

Este lunes (aunque este punto no ha podido ser confirmado), Pilar Miró podría anunciar su despedida del cargo en el programa matinal de RNE, "Así como suena", que sustituye en la nueva programación a "En clave de sol", según publica el diario "Ya".

Las películas

"Un hombre-lobo americano en Londres" (1981), largometraje que se emite en "Domingo cine", es una excelente y moderna adaptación del monstruoso mito cinematográfico. Un buen ejemplo del cine fantástico de terror que ha recobrado auge en la década de los ochenta, y que se adorna con los más sofisticados efectos especiales y las más avanzadas técnicas de maquillaje. Se trata de un filme de terror en el que no faltan grandes dosis de humor y de romanticismo. En parte el mérito de esta obra se debe a la buena interpretación de David Naugthon, el protagonista, un actor capaz de pasar del drama a la comedia o la tragedia con una facilidad de la que hace gala en esta película. Le acompañan en el reparto Jenny Agutter, Griffin Dunne, John Woodvine, Don McKillop y Paul Kember. Una pareja de amigos de vacaciones en Inglaterra es salvajemente atacada en una noche de luna llena. Uno de los amigos muere, pero el otro se ha transformado en hombre-lobo, circunstancia que dificultará las relaciones amorosas que pretende entablar con la atractiva enfermera que le cuida. Este argumento, no muy complicado, sirvió a John Landis para utilizar con ingenio y maestría espectaculares trucos y efectos especiales. Rick Baker ganó un oscar por su labor de maquillaje. (Primera cadena, 22.35)

El largometraje de madrugada se titula "Las diabólicas", una obra que el maestro del cine policíaco francés, Henri G. Clouzot, rodó en 1954 con Simone Signoret y Vera Clouzot en los principales papeles femeninos, y Paul Meurisse como oponente masculino. La acción se centra en un instituto, cuyo director es un hombre tirano y despiadado, que hace la vida imposible a su esposa y a su amante. Las dos mujeres se alían para acabar con este funesto personaje. (Primera cadena, 00.20)

En el ciclo dedicado a Elvis Presley le toca el turno esta semana a uno de sus mejores filmes, "Estrella de fuego" un original "western" dirigido por Don Siegel, en el que el popular cantante encarna a un mestizo que se ve enfrentado a la población blanca con la que convive, y la población india de la que lleva parte de sangre y que va a ser exterminada.

Dos nuevos programas

La programación de la primera y segunda cadena cuenta con dos novedades. En sustitución de "Si lo sé no vengo", vuelve a la pequeña pantalla un concurso que ya estuvo en antena el año pasado. Se trata de "Juego de niños", espacio que en su primera edición estuvo presentado por Amparo Soler Leal y que ahora estará conducido por la actriz Tina Sainz. El concurso consiste en que dos parejas de concursantes, una formada por personajes populares y otra por desconocidos, adivinen la palabra, concepto o cosa que previamente han descrito varios niños con definiciones orales. Los famosos que concursarán en el primer programa son los hermanos Arantxa y Javier Sánchez Vicario. (Primera cadena, 18.10).

"Apuntes biográficos" es la novedad del UHF. El espacio pretende acercarse a la biografía de personajes de las Artes que son desconocidos para la mayoría del público, y sólo reconocidos en círculos elitistas o restringidos. Familiares, amigos y otros artistas aportan su conocimiento sobre el personaje protagonista. En este primer programa, el apunte biográfico está dedicado al poeta y dramaturgo aragonés Miguel Labordeta, fallecido hace veinte años. Sus hermanos José Antonio y Ana Labordeta, Abel Vitón, Agustín Ibarrola y Antonio Leyva son algunos de los entrevistados. La dirección es de Antonio Artero. (UHF, 22.30).

TV

Primera cadena

9,00 Informa Semanal.
10,00 Santa misa. Desde el convento de PP. Carmelitas de Pamplona. Reportaje: «Fraternidad 400». Actuación musical de la capilla de música de la Catedral, con la Orquesta de Cámara de la Capilla de Música. Dirección: Eduardo T. Gil de Muro.
11,00 48 horas.
11,05 Concierto. La Orquesta Sinfónica de RTVE, bajo la dirección de Alexandre Myrat, interpreta: «Concierto para piano y orquesta número 2, en do menor», de Sergio Rachmaninov. Solista: Rowena Arrieta, Premio Iturbi 1986. «Las travesuras de Till Eulenspiegel», de Richard Strauss.
12,05 Pueblo de Dios. «Parroquia misionera».
12,35 La otra mirada. «Algodón entre cristales».
13,35 Autopista hacia el cielo. «La fe de un padre».
14,30 48 horas.
15,30 El tiempo.
15,35 Footur. Episodio número 15.
16,05 Estrenos TV. «Noche de valientes».
17,45 La pantera rosa. «El pequeño borrego rosa». La pantera trata de proporcionar buen pasto y abundante agua a su pequeño borrego, pero el ganado vecino se lo pone difícil.
18,10 Juego de niños.
18,40 ALF. «Sesión de espiritismo». En casa de la familia se celebra una sesión de espiritismo dirigida por ALF.
19,05 La Piovra. Episodio número 2.
20,00 A vista de pájaro. «Ceuta y Melilla». (Paisaje de Andalucía con pescadores, soldados y mercaderes). Vistas aéreas de la provincia de Ceuta y Melilla, destacando sus aspectos históricos, geográficos y culturales.
20,30 48 horas.
21,05 En portada.
21,35 El tiempo es oro.
22,35 Domingo cine. «Un hombre lobo americano en Londres».
0,15 48 horas.
0,20 Largometraje. «Las diabólicas».

Segunda cadena

12,00 Estudio estadio. El programa incluye: La Copa del Mundo de Esquí, en la modalidad de slalom gigante damas, desde la ciudad de Schawarzenberg, en Austria. A continuación, cross internacional desde Fuensalida en Toledo.
18,00 Sesión de tarde. «Estrella de fuego».
19,45 Mundo secreto. «Caballos salvajes: espíritu del viento». El caballo ha significado mucho en nuestras culturas y tradiciones.
20,10 Remington Steele. «Reparaciones Steele». Emily Dumot, esposa de un magnate del petróleo, es víctima de un chantaje de su ex-amante, Muller. Este es asesinado y Steele descubre la larga lista de mujeres con las que Muller mantenía relaciones y a las que chantajeaba igualmente. Intérpretes: Stephanie Zimbalist, Pierce Brosnan, Doris Roberts.
21,00 Estudio estadio. Incluye resúmenes de los partidos de fútbol del Campeonato Nacional de Liga.
22,30 Apuntes biográficos. Miguel Labordeta (biografía interior).
23,30 Fútbol europeo.

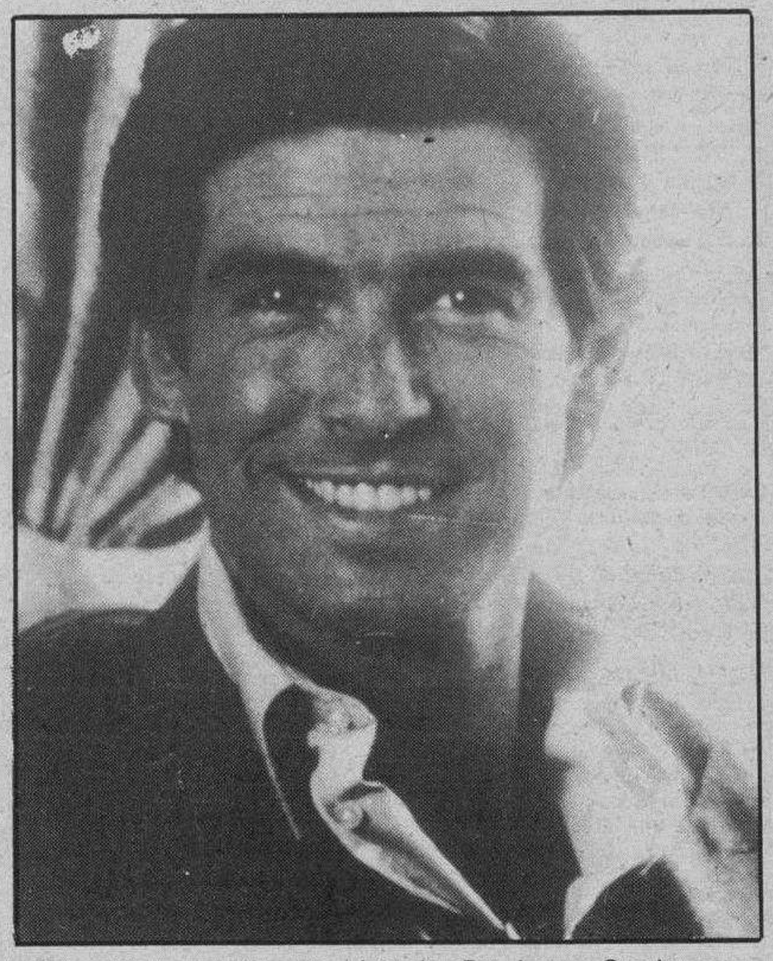

Pierce Broosnam, protagonista de «Remington Steele» que hoy estará por la segunda, a su hora habitual

«CRONICA GRAFICA BURGOS 1988»

Resumen de fotografías publicadas en DB en 1988

Hasta el 15 de Enero

M.C.D 2018

AGENDA

Santoral

Fiesta del Bautismo del Señor. Despúes de Epifanía.

Ss. Apolinar ob.; Luciano pb.; Teófilo dc.; Maximiano, Julián, Eladio, Eugeniano ms.; Severino, Paciente, Máximo, Erardo, Alberto obs.; Severiana ab.; Jocundo cf.

Misa: Del Domingo. Ciclo C 1989.

Registro Civil

Nacimientos.—María Rojo y Figal, Christian Pérez y Ortega, Daniel Escudero y Alvarez, Gonzalo Francés y García.

Defunciones.—Honorio Arnáiz y Gómez, de Briviesca, 67 años; Evelia Pérez y González, de Valverde de la Sierra, 82 años; Eufrasia Ortega y Cabañes, de Villatuelda, 83 años; Victoria Sáiz y Alegre, de Ibeas de Juarros, 94 años.

FUNERARIA
San José
SERVICIO PERMANENTE
CAPILLAS VELATORIAS
Avda. del Cid, 83
Tfnos. 20 94 52 - 22 29 07

Farmacias

Servicio de guardia. — De nueve y media de la mañana a once de la noche, Ridruejo, Plaza José Antonio, 12; De la Cruz, Briviesca, 4 y Pascual, Madrid, 29.

Servicio de urgencia. — De once de la noche a nueve y media de la mañana, De la Cruz, Briviesca, 4 y Pascual, Madrid, 29.

Misas para hoy

S. I. Catedral: 8, 9, 10,15, 11, 12, 13 y 14.— **San Lesmes Abad:** 8, 9, 10, 11, 12, 13, 14, 19 y 20.— **San Lorenzo: 9, 10, 10,45, 11,30, 12,15, 13, 13,45, 19 y 20.**— **San Cosme y San Damián:** 8,30, 9, 10, 11, 12, 13, 14 y 19,30.— **San Gil:** 9, 10, 11, 12, 13, 14 y 18,30.— **Santa Agueda:** 10, 12, 13 y 19,30.— **San Pedro y San Felices:** 10, 11,30, 12,30, 13,30 y 18.— **San Pedro de la Fuente:** 8,30.— **Benedictinas:** 9,30, 11,30, 12,30, 13,30, 19,30 y 20.— **San José Obrero:** 8, 10, 11, 12, 13, 14 y 20.— **San Juan Bautista (Bda. Yagüe):** 9,30, 11,30 y 12,30.— **La Anunciación:** 8, 9, 10, 11, 12, 13, 14 y 19.— **Nuestra Señora de Fátima (Bda. Juan XXIII):** 9, 10, 11, 12, 13 y 18,30.— **Nuestra Señora de las Nieves (Bda. Yllera):** 9, 12, 13 y 17,30.— **Nuestra Señora la Real y Antigua:** 8, 9, 10, 11, 12, 13, 14, 18 y 20,30.— **San Antonio Abad (Las Huelgas):** 10,30, 11,30 y 12,30.— **El Salvador (Capiscol):** 8,30, 10,30, 12, 13 y 8 tarde.— **San Julián:** 8,30, 9,30, 10,30, 11,30, 12,30, 13,30 y 20.— **San Martín de Porres:** 8,30, 9,30, 10,15, 11,30, 12,30 13,30, 19,30 y 20,30.— **Santo Domingo de Guzmán (Bda. Militar):** 9,30, 10,30, 11,30, 12,30, 13,30, 18,30 y 19,30.— **Sagrada Familia:** 8,30, 9,30, 10,30, 12, 13, 14 y 19,30.— **San Nicolás:** 9,30, 11,30, 12,30 y 5,30.— **San José (Barrio del Pilar):** 11.— **Divina Pastora:** 9, 11, 12, 13 y 20.— **La Merced:** 7, 8, 9, 10, 12, 13, 19, 20 y 21.— **Carmen:** 8,30, 9,30, 10,30 11,30, 12,30, 13,30, 18,30, 19,30 y 20,30.— **Cartuja:** 7,30 y 10,15.— **La Inmaculada (Bda. Militar):** 11, 12 y 13.— **San Amaro:** 12,30.— **San Pedro de Cardeña:** 11.— **Santa Clara:** 9, 11,15 y 12,30.— **Capilla Colegio San José Artesano:** 9,30, 11,30 y 12,30.— **Residencia Sacerdotal:** 7,30, 8,30, 9, 11 y 19,30.— **Residencia Sanitaria:** 10,30 y 12,30.— **Reparadoras:** 8,30, 12 y 19,30.— **La Santa Cruz:** 10 y 12.— **Religiosas Agustinas:** 9 y 13.— **San Pablo:** 10, 11, 12, 13, 14 y 18.— **La Asunción (Hospital del Rey):** 11,30.— **San Fernando:** 9,30, 12, 13 y 18.— **San Juan Evangelista:** 9,30, 10,30, 11,30, 12,30, 13,30 y 19.— **Espíritu Santo:** 11,30, 12,30, 13,30 y 18,30.— **Capilla del Cementerio de San José: 10,15 y 11.**

Boletín meteorológico

Datos recogidos ayer en el Observatorio Meteorológico del aeródromo militar de Villafría:

Barómetro. — Presión atmosférica, 692 milímetros de mercurio.

Temperatura ambiente: Máxima, de 6,02 grados a las 15,10 horas.

Mínima, de 3,06 bajo cero a las 7,10 horas.

Humedad: 85.

Taxis

Avda. Cid. Res. Sani.	22 80 56
P. Sto. Dom. Guzmán	20 30 55
Conde Jordana	20 30 88
Plaza de Vega	26 28 62
Avda. Eladio Perlado	21 96 97
Avda. General Vigón	26 53 99
C/. Vitoria (B. J. XXIII)	22 44 06
P.° de los Pisones	26 32 35

Urgencias

Servicio de Policía	0 91
Serv. Pol. Municipal	0 92
Policía Municipal	23 11 13
y	23 11 50
Guardia Civil	22 11 00
Bomberos	21 12 12
y	21 12 90
Casa de Socorro	26 14 10
Hospital G. Yagüe	28 18 00
S. S. (Urgen. Resi.)	28 18 28
S. S. (Urgen. ambu.)	22 14 77
A. Alcoho. Anó.	23 65 52
S.O.S. droga	26 36 00
Cruz Roja	21 23 11
Hospital Provincial	23 50 11
Teléfono Esperanza	20 73 57
Gas Natural, averías	23 44 00
y	23 45 00
Iberduero, avisos	22 10 81
Ambulancia (partc.)	20 94 52
RENFE	20 35 60
Obras Públicas	22 45 00
Tele Ruta	91-4417222
Protección Civil	20 55 00

Miranda de Ebro

Bomberos	31 00 00
Casa de Socorro	31 13 29
Guardia Civil	31 00 39
Seguridad Social	32 06 08
Cruz Roja	31 00 37
Policía	0 91

Aranda de Duero

Bomberos	50 07 98
Guardia Civl	50 00 86
Cruz Roja	50 26 18
Policía	50 29 04

Lerma

Guardia Civil	17 00 37
Cruz Roja	17 00 60

Roa

Guardia Civil	54 00 13
Cruz Roja	54 01 84

Medina de Pomar

Guardia Civil	11 07 06

Briviesca

Cuardia Civil	59 00 34
Cruz Roja	59 08 28

Belorado

Guardia Civil	58 00 46
Cruz Roja	58 01 89

Villarcayo

Guardia Civil	10 00 17
Cruz Roja	10 01 18

Salas de los Infantes

Guardia Civil	38 00 10
Ambulancia Municipal	38 00 21
Serv. Prev. y Salv.	38 09 89
	38 00 21

Villadiego

Guardia Civil	36 00 04
Ambu. e Incendios	36 00 04
y	36 00 01

Medina de Pomar

Guardia Civil	11 07 06

Espinosa de los Monteros

Guardia Civil	12 00 05
Cruz Roja	12 03 93

Melgar de Fernamental

Guardia Civil	37 20 18
Ambulancia:	
Guardia Civil	37 20 18
Centro G. Médicas	37 24 93

Valle de Mena

Cruz Roja	12 62 92

Monumentos de Burgos

Horario de visita

Catedral.— Todos los días, 10,00-13,30 y 16-18,30.— 150 pts. y 100 grupos de 10.

Iglesia de San Nicolás.— Laborables, 18,30-20,00 horas. Lunes, 9,00-14,00 y 17,00-21,00. Sábados, 9,00-14,00 y 18,30-20,00. Festivos, 9,00-14,00 y 17,00-18,00.

Iglesia de San Esteban.— Llamar a la casa parroquial: 20 70 95.

Museo de pintura «Marceliano Santa María».— Lunes, cerrado. Laborables, 10,00-14,00 y 17,00-20,00.— Domingos, 10,00-14,00.— 25 pts. Gratis colegios y estudiantes con profesores.

Museo arqueológico «Casa de Miranda».— Lunes, cerrado. Laborables, 10,00-13,00 y 17,00-19,00. Festivos, 10,00-13,00.— Extranjeros, 200 pts. Españoles, gratis con el D.N.I.

Monasterio de las Huelgas.— Lunes, cerrado. Laborables, 11,00-14,00 y 16,00-18,00. Festivos, 11,00-14,00.— 300 pts. persona. 225 pts. grupos superiores a 10 personas. 100 pts. colegios, profesores y jubilados.

Cartuja de Miraflores.— Visita laborables, 10,15-15,00 y 16,00-18,00. Visita festivos, 11,20-12,30, 13,00-15,00 y 16,00-19,00.

Iglesia de Santa Agueda.— Abierta horas de culto.

Iglesia de San Gil.— Abierta horas de culto.

Iglesia de San Lorenzo.— Abierta horas de culto.

Iglesia de San Lesmes.— Abierta horas de culto.

Monasterio de San Pedro de Cardeña.— 100 pts; 75 pts. grupos de 30, colegios, 50 pts.

Monasterio de Santo Domingo de Silos.— Laborables, 10,00-13,00 y 16,15-18,45. Festivos, 12,15-13,00 y 16,15-18,45.— 75 pts. Grupos de 30 y estudiantes, 50 pts. Grupos de colegios y tercera edad, 25 pts. Misas y vísperas cantadas en gregoriano. Laborables, 9,00 y 19,30. Festivos, 11,00.

Talleres

Ayuda automovilística RACE

Burgos: Talleres Automoderno ☎ 224809 y 209039.
Briviesca: Autorreparaciones Briviesca ☎ 590707 y 591045.
Aranda de Duero: Talleres De la Puente ☎ 500347 y 503856.
Espinosa de los Monteros: Talleres José Luis ☎ 120294.
Medina de Pomar: Garaje Samuel ☎ 110453 y 110306.
Miranda de Ebro: Garaje Tamayo ☎ 310112 y 310549.
Lerma: Talleres Madrid-Irún ☎ 170085 y 170222.
Pancorbo: Garaje Aldama ☎ 354064.
Hontoria del Pinar: Talleres Santiago Muñoz ☎ 386054.
Oña: Talleres Ventura Velasco ☎ 300044.
Salas de los Infantes: Talleres Celes ☎ 380147.
Miranda de Ebro: Talleres Escudero S. L. ☎ 310079.
Villadiego: Talleres Conrado ☎ 360138.
Cilleruelo de Bezana: Talleres El Escudo S. L. ☎ 153086 y 153036.

Coches de línea

Salidas a:

Adrada de Haza: 14,00 (lu., mi., vi.:18,00, fes. no)
Aguilar de Campoo-Cervera de Pisuerga: 9,30 (ju. y sa.)
Aguilar de Campoo-Cervera de Pisuerga: 17,00 (diario, dom. y fes. no)
Aranda de Duero: 7,15 - 10,45 - 13,00 13,30 17,30 - 19,30 (diario, dom. no)
Arenillas de Riopisuerga: 19,00 (diario, sab.:14,00, dom. y fes. no)
Arija: 17,30 (lu., mi., vi.:18,00, fes. no)
Alar del Rey: 17,30 (diario, vi.:18,30, sab.:13,30, dom. y fes. no)
Barcelona (directo por autopista): 10,45-15,00 (diario, dom. no)
Belorado: 13,30-18 (diario, vi.: por Cerratón 19,00, dom. y fes. no)
Bilbao (directo): 10,30-16,00 (diario, dom. y fes. no)
Bilbao: 7,00-12,00-14,00 (diario, dom. y fes. no)
Bilbao-Espinosa de los Monteros: 14,00-18,00 (diario, dom. y fes. no)
Briviesca: 7,45 - 10,30 - 13,30 - 17,45 19,30 (diario, sab.: 17,45-19,30, dom. y fes. no)
Cabia (por Cayuela-Albillos): 18,30 (lun. y vi., fes. no)
Carcedo de Burgos: 12,45 (vi. fes. no)
Castrojeriz: 14,00 (diario, ju. dom. y fes. no)
Covaleda: 18,30 (diario, dom. y fes. no)
Fresneda de la Sierra: 19,30 (diario, dom. y fes. no)
Frías-Oña: 17,45 (diario, sab.: 13,30, dom. y fes. no)
Fuentes de Oñoro-Ciudad Rodrigo-Salamanca-Zamora-Toro-Valladolid-San Sebastián-Irún: 16,30 (diario, dom. no)
Hoyales-Roa: 18,00 (lu., mi., vi., sa.: 14,00, fes. no)
Irún-San Sebastián-Valladolid-Toro-Zamora-Salamanca-Ciudad Rodrigo-Fuentes de Oñoro: 10,30 (diario, dom. no)
León: 12,00 (diario, dom. y fes. no)
Lerma (por Tordueles): 14,00 (mi., sa., fes. no)
Lerma (por Tordueles): lu., ma., ju., vi.: 19,15, fes. no)
Logroño (por Briviesca): 7,45 - 10,30 12,30 (diario, dom. y fes. no)
Logroño (por Belorado): 8,30 - 13,00 16,30 - 20,15 (diario, dom. y fes. no)
Los Balbases: 18,30 (lu., vi.: 19,00, fes. no)
Los Tremellos: 14,30 (sa., fes. no)
Madrid: 10,45-15,30-19,30 (diario)
Madrid (Bus-Expres): 7,45 (diario, dom. y fes. no)
Mahamud-Presencio-Arcos: 18,30 (ma., ju., fes. no)
Melgar de Fernamental: 13,30-19,30 (diario, dom. y fes. no)
Melgar de Fernamental-Osorno: 17,15 (diario, dom. y fes. no)
Miranda de Ebro: 10,30-13,30-17,45 (diario, sab.: 17,45, dom. y fes. no)
Oña-Trespaderne: 13,30 (lu., mi., vi.)
Palencia: 8,00-17,30 (diario, dom., fes. no)
Pedrosa del Príncipe-Astudillo: 17,30 (diario, vi.: 18,30, dom. y fes. no)
Peral de Arlanza-Baltanás-Villahoz: 18,30 (diario, vi.: 19,00, sab.: 14,00, dom. y fes. no)
Poza de la Sal: 17,45 (diario, sab.:13,30, dom. y fes. no)
Salidas Padrones: Padrones, Aguas Cándidas (sábados). La Parte, Salas (lu. y vi.). Rojas, Llanos (mi. y sa.). Rioseras, Salas (martes). Riocerezo, Salas (jueves).
Pradoluengo: 13,30 (diario, dom. y fes. no)
Quintana del Pidio-Roa: 18,00 (ma., ju., fes. no)
Quintanilla Cabrera-Jaramillo de la Fuente: 18,00 (vi., sa.: 14,30, fes. no)
Rabé de las Calzadas: 13,30 (vi., fes. no)
Roa de Duero: 18,00 (diario, sa.: 14,00, dom. y fes. no)
San Sebastián: 10,45-20,30 (diario)
Santander-Ontaneda: 10,00-15,30 (diario)
Santibáñez Zarzaguda: 14,30 (diario, dom. y fes. no)
Santo Domingo de la Calzada: 8,30-13,00-16,30-20,15 (diario, dom. y fes. no)
Santo Domingo de Silos-Caleruega: 17,00 (lu., ma., mi., ju., vi.: 18,30, fes. no)
Santo Domingo de Silos-Caleruega: 14,00 (sa., fes. no)
Sasamón: 13,30 (diario, dom. y fes. no)
Sasamón-Grijalba-Herrera de Pisuerg 17,30 (diario, vi.: 18,30 dom. y fes. no)
Soria: 7,15-14,00 (diario, dom. y fes. no)
Tinieblas de la Sierra: 19,30 (lu., vi., fes. no)
Tobar: 19,15 (ma., mi., ju., vi., sa.: 13,30)
Tordómar: 18,30 (lu., vi., sa.: 14,00, fes. no)
Torrelavega: 10,45 (diario)
Tórtoles de Esgueva: 13,30 (lu. mi., fes. no)
Tórtoles de Esgueva: 17,30 (diario, vi.: 18,30, sa.: 13,45, dom. y fes. no)
Valladolid: 7,30-13,30 (diario, dom. y fes. no)
Villadiego: 9,30 (lu., fes. no)
Villadiego: 13,30-17,30 (diario, vi.: 18,30, dom. y fes. no)
Villadiego: 19,15 (lu., vi. sa., fes. no)
Villahoz: 14,00 (ma., vi. sa., fes. no)
Vitoria-Eibar (directo): 10,30 (diario, dom. y fes. no)

Servicio domingos y festivos

Aranda de Duero: 10,00 - 13,00 - 19,00 -21,00
Aguilar de Campoo: 17,00
Bilbao: 9,00-17,00-21,00
Briviesca: 9,30-17,30-23,00
Briviesca-Poza-Frías: 9,30
Logroño (por Belorado): 13,00 - 16,30 20,15
Logroño (por Briviesca): 19,00
Madrid: 10,45-15,30-19,30-24,00
Melgar de Fernamental: 19,00-23,00
Barcelona (directo por autopista): 16,00
Regumiel de la Sierra (Soria): 9,00
San Sebastián: 10.45-20,30
Santander: 10,00-15,30-20,00
Sasamón-Grijalba: 23,00
Torrelavega: 10,45
Tórtoles de Esgueva: 9,30
Valladolid: 20,00
Villadiego: 23,00

Servicios Internacionales

París-Tours-Burdeos: 23,00 (ma. y vi.)
Lyon-Nimes-Toulouse-Besançon: 17,30 (ma., ju., sa.)
Suiza: 17,30 (ma., ju. sa.)
Holanda: 21,30 (jueves)
Alemania y Bélgica: 2,00 (mi., sa.)
Londres: 12,30 (mi., sa.)
Bélgica-Alemania: 13,30 (jueves)

Crónica del tiempo

F. Medina

Situación atmosférica actual y evolución probable

El frente de chubascos que ayer andaba por el Cantábrico ya está sobre Centroeuropa; la depresión mediterránea, entre el golfo de Cádiz y Rabat, y el anticiclón, más debilitado, vuelve a aparecer sobre Francia y el Norte de nuestra Península. Así las cosas, cabe cierta inestabilidad atmosférica en las regiones mediterráneas y una mejoría bastante apreciable en las demás.

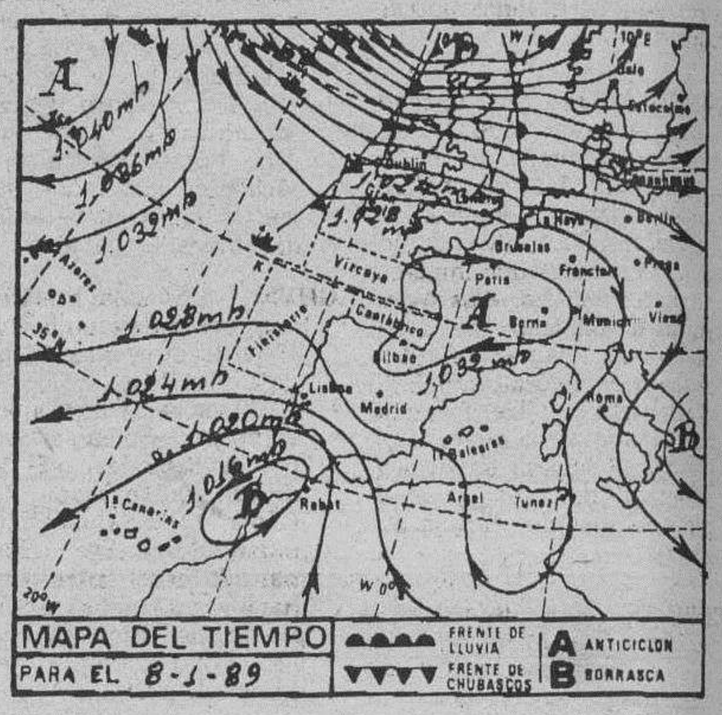

El tiempo para hoy

Cielo nuboso con chubascos, a veces de origen tormentoso, en puntos de Cataluña, Baleares, regiones de Valencia y Murcia, Andalucía occidental, zonas del Estrecho y Canarias. Cielo parcialmente nuboso con algunas precipitaciones ocasionales en los Sistemas Central e Ibérico. Intervalos nubosos en Extremadura, Andalucía oriental y zona centro. Poco nuboso, en general, en el resto de España, aunque volverán a surgir algunos bancos de niebla matinales, especialmente en puntos del Cantábrico, costas gallegas y valles del Duero, Tajo y Guadiana. Los vientos serán moderados a fuertes de Levante en el Estrecho, moderados del Nordeste en las Canarias y flojos, por lo general de dirección variable, en las demás regiones. Las temperaturas descenderán algo en las Baleares y mitad oriental de la Península, permaneciendo prácticcamente estacionarias en el resto de España.

Temperaturas a las 13 horas de ayer

Bilbao 10, Santander 11, Oviedo 8, San Sebastián 7, Vitoria 4, Pamplona 4, Logroño 5, León 4, La Coruña 10, Valladolid 4, Avila 3, Burgos 4, Soria 4, Zaragoza 10, Barcelona 11, Valencia 14, Madrid 6, Sevilla 11, Málaga 13, Cádiz 12, Palma de Mallorca 13 y Las Palmas de Gran Canaria 20.

Burgos de ayer

Hace 30 años

● Del DIARIO DE BURGOS de 8 de Enero de 1959

—Ayer falleció el conocido industrial don Teófilo Carcedo Mariscal.
—El domingo, en las mismas puertas de la ciudad, habrá una velada de ciclo-cross.
—Saturnino González es el nuevo presidente de la Federación Burgalesa de Boxeo.
—En tres semanas, el Banco Burgalés de los Pobres ha recibido 45.613,55 pesetas.
—La temperatura máxima de ayer fue de 9,6 grados y la mínima de 5,0.

Hace 60 años

● Del DIARIO DE BURGOS de 8 de Enero de 1929

—Han comenzado las obras de derribo del cuartel que ocupa el Regimiento «Lanceros de España».
—El nuevo director de la banda de Briviesca, don José Villanueva, ha dirigido el primer concierto en la Plaza Mayor de esa ciudad.
—La temperatura máxima de ayer fue de 1,8 grados y la mínima de 4,2 bajo cero.

Hace 90 años

● Del DIARIO DE BURGOS de 8 de Enero de 1899

—En Hontoria del Pinar, un hombre pegó un garrotazo a otro, en la cabeza. El agredido está en el hospital. El agresor, en la cárcel.
—Tres individuos han sido detenidos por hurto de dos sacos de carbón.
—Ha llegado a Valencia el vapor «Los Andes» con repatriados de Cuba. En la travesía han fallecido cuarenta y un soldados.
—¿Las mejores pastillas de café con leche? Pues las que hacen Alonso Hermanos.
—La temperatura máxima de ayer fue de 8,0 grados y la mínima de 1,2.

M.C.D 2018

CARTELERA

Cines

AVENIDA.— Hoy, 5,30, 7,45, 10,30. Seguimos en su tercera semana y cada día con más éxito. ¡¡¡Abran paso a la alegría y el optimismo!!! El estreno de estas Fiestas **«Los fantasmas atacan al jefe»**. Bill Murray. De «Los cazafantasmas» a «Los fantasmas atacan al jefe» pero esta vez son 3 contra 1. **«Los fantasmas atacan al jefe»**. Un tipo sin sensibilidad, ilusión ni alegría. Pero tres fantasmas le van a enseñar lo que es bueno. Autorizada todos los públicos.

CONSULADO.— Hoy, deseándole un feliz año 1989 le ofrecemos un regalo de Reyes para usted y sus hijos. Maravilloso estreno. Atención al horario: 4,30, 6,30 y 8,30 noche. La película que impacta en todo el Mundo. **«Las aventuras de Chatran»**. Es un desafío a su imaginación. **«Las aventuras de Chatran»**. Sólo Walt Disney hubiese podido crear una obra como esta. Deliciosa música de Ryuichi (Ganador del Oscar por el último Emperador. Todos públicos.

CORDON.— (Cine de estreno). 5,30, 8 y 10,30. ¡4.ª semana de éxito total! De Steven Spielberg, mezclando seres humanos y dibujos animados, con risas y diversión, seguimos proyectando —¡Aplaudida por el público!— ¡La última maravilla de los Disney! **«...¿Quién engañó a Roger Rabbit?»**. Con la genial interpretación de Bob Hoskins y de... ¡Un conejo! Una historia original, inédita, plagada de «gags» que dan lugar a las dos horas de cine más fabulosas que haya visto nunca. (Para atodos los públicos).

DUCAL.— Hoy, de 4 a 12. Como siempre ofreciendo los mejores programas. Arnold Schwarzenegger y James Belushi, dos grandes actores en su mejor película **«Danko: calor rojo»**. Sus amigos le llaman «mandíbula de hierro», es el más fuerte y mejor preparado de la división de homicidios y **«Crimewave (ola de crímenes... ola de risas)»**. Una bomba de carcajadas. Acabaron con todo... ¡hasta con la silla eléctrica. Autorizadas todos los públicos.

GOYA.— (Su sala preferida). Hoy, deseándole un feliz año 1989, le ofrecemos un gran regalo de Reyes. 5,30, 7,45 y 10,30 noche. ¿Qué significa el verbo esqueletear en términos fantasmales? **«El hotel de los fantasmas»**. Peter O'Tole y Daryl Hannah. El es un americano. Ella un fantasma. **«El hotel de los fantasmas»**. La comedia más chispeante del momento. Todos los públicos. Calidad de estrenos para Burgos.

GRAN TEATRO.— Hoy, 5,30, 8 y 10,45. ¡¡3.ª Semana!! La película de las Navidades. La más admirada por el público, **«Big»**. Todo es grande en esta genial, insuperable y maravillosa película, **«Big»**. La gran revelación del año en todo el Mundo, batiendo records de recaudación, **«Big»**, con Tom Hanks, considerado como el mejor actor 1988 por la Asociación de críticos cinematográficos de Los Angeles —Todos públicos— ¡Atención niños! Hoy, domingo a las 12,30 de la mañana Gran Festival de Cine, «D'Artacan y los tres mosqueperros». Precios: Niños 150 pesetas. Mayores, 200.

TIVOLI.— (Cine de estreno y, durante estas Fiestas ¡Para toda la familia!): 5,30, 8 y 10,30. Con la garantía de George Lucas, con un derroche de efectos-espectacularidad, seguimos proyectando —¡A petición! En su 3.ª semana-éxito!— **«Willow»**. El más que sorprendente e inimaginable estreno para todas las edades. Con Val Kilmer y Warwick Davis como **«Willow»**. ¡Luchas y acción! Un mundo mágico donde héroes de todos los tamaños viven —y hacen vivir— la mayor de las aventuras. (Tolerada menores).

Salas de arte

CENTRO CULTURAL Y DE CONGRESOS CASA DEL CORDON. — Sede Social de la Caja de Ahorros Municipal, 1.ª Bienal de Artistas Burgaleses. Hasta el 8 de Enero. Visitas: Laborables, de 12 a 2 y de 7 a 9. Festivos, de 12 a 2.

TAGRA. — «Crónica gráfica Burgos 1988». Resumen de fotografías publicadas en DB en 1988. Horas de visita: Festivos, de 12 a 2. Laborables, de 12 a 2 y de 7 a 9.

SALA ARLANZON. — De la Caja de Ahorros Municipal. Exposición del Concurso Fotográfico Provincial de Navidad. Hasta el 11 de Enero. Visitas: Laborables, de 12 a 2 y de 7 a 9. Festivos, de 12 a 2.

Salas de fiesta

ARMSTRONG.— Calle Clunia, 13. Teléfono 227266.

BAMOS.— Calera, 10. Teléfono 234900.

COTTON.— Vitoria, 56.

DUETTO.— Avda. Sanjurjo, s/n. Teléfono 202834.

DISCO TRAMAS.— Vitoria, 142. Teléfono 213498.

LA FINCA.— Paseo Isla, s/n. Teléfono 234810.

PENTAGONO.— Conde Jordana, 2. Teléfono 202834.

ROMA.— San Pablo, 4. Teléfono 265964.

Varios

BIG BOLERA AMERICANA. Cafetería, juegos recreativos, billares, ping-pong, etc. Abierta desde las diez de la mañana. Final Reyes Católicos.

RADIOS

Radio Popular

OM: 837 Khz. 07,00: Madrugada: Corazón y vida. 8,30: Ven y sígueme. 10,00: ¡Vivir es formidable! 13,00: Mediodía cadena COPE. (Avance). 13,15: A ritmo de deporte. 14,30: Mediodía Cadena COPE. 15,00: Pasodoble, te quiero. 16,00: Tiempo de juego. 17,00: Retransmisión del partido Castellón-Real Burgos. 20,00: Recuerdo aquella vez. 22,00: Nuestro deporte. 23,00: Noticiario fin de semana. 00,00: «El albero». 01,00: Buscando la noche. 04,00: Tiempo de rock. Boletines informativos horarios.
FM: 95,5 Mc.— 08,00: Fórmula. 02,00, Conexión programa nacional.

Antena 3 de Burgos

F.M. 94.3.- 6,02: Concierto para empezar el domingo. 9,02: Especial motor en marcha. 11,02: En marcha. (Edición local). 14,02: Especial motor en marcha. 15,05: Antena hispanoamericana. 16,00: Fútbol en Antena 3. 20,02: Absolutamente grandes. 22,02: Lo mejor de la semana. 24,00: Supergarcía en la hora cero. 1,30: Polvo de estrellas. 3,02: Ya es lunes en Antena 3. 5,02: Repetición de Supergarcía en la hora cero.

RNE Castilla y León

OM 684. Programación territorial. — 13,05-14,00: Castilla y León al día (incluye deportes). 15,05-16,00: Tiempo libre (monografía sobre temas regionales).

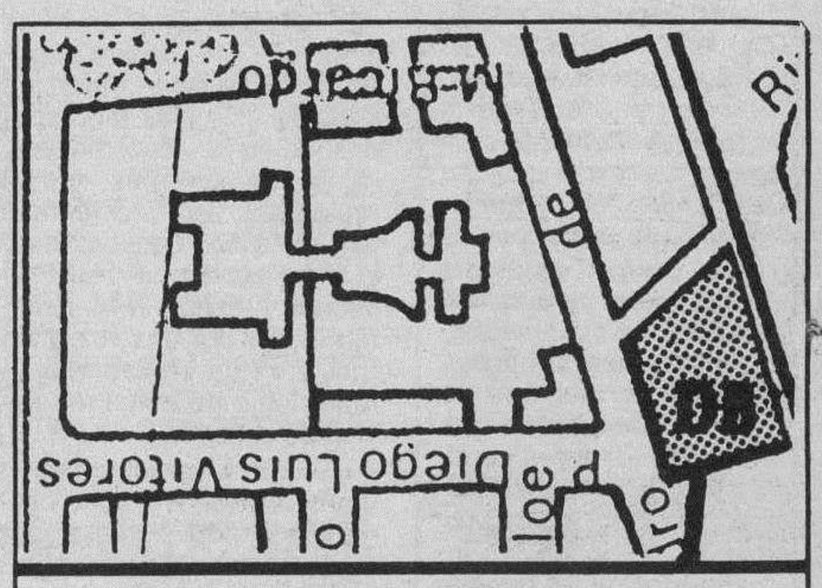

Diario de Burgos
C/. San Pedro de Cardeña, 34

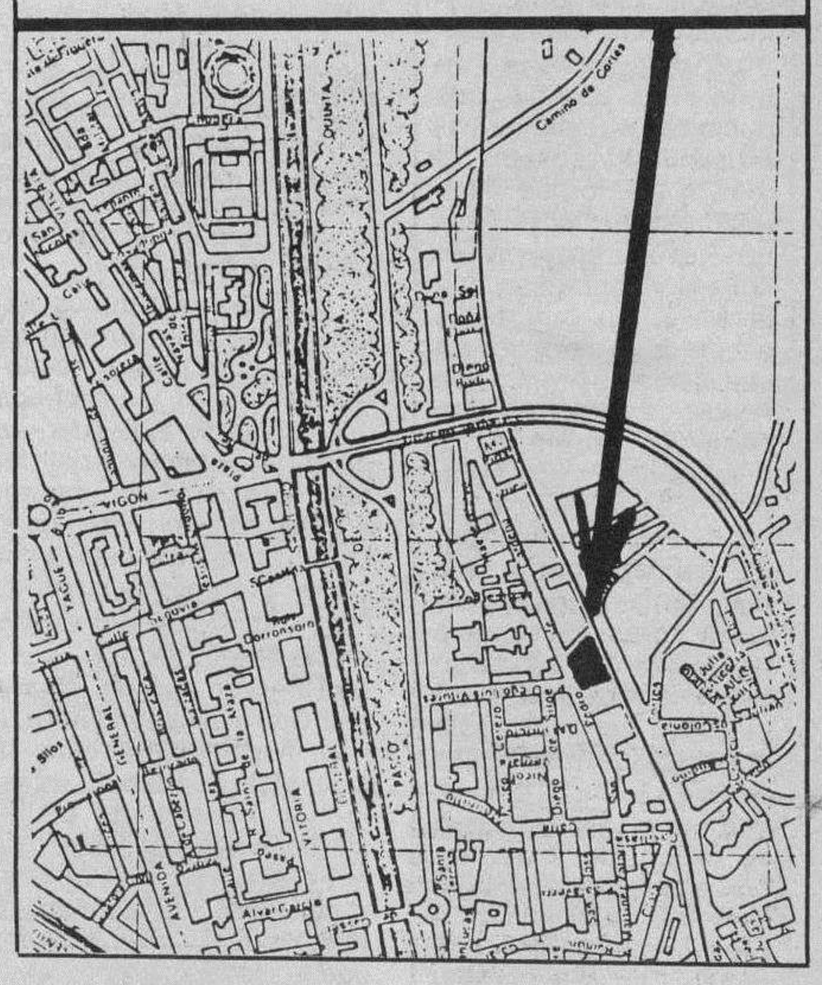

RESTAURANTES

ALMUERZOS TONI. — Menú diario 575 Ptas. Especialidades, Rabo de Buey, Alubias con almejas, Pimientos rellenos de merluza, Cazuelitas variadas. Cerramos lunes. Regino Sáinz de la Maza, 10 ☎ 272102. (Junto Hacienda).

AREA CASTIL. Km. 233. — Cafetería, Restaurante. Bodas. Banquetes. Reuniones. Selecta cocina. Ctra. Madrid-Irún, Km. 233. ☎ 206860

AREA DE BAR RESTAURANTE P.P. 3.— Almuerzos, comidas económicas. Polígono Pentasa 3, C/. Juan Ramón Jiménez, s/n. ☎ 224076. (Cerrados sábados tarde y domingos).

ASADOR LOS TRILLOS.— Horno a la vista. Sólo cordero asado con ensalada, torta y jarro de vino de ribera. Para pinchar, chorizo a la brasa, morcilla, pimientos asados con anchoa y poco más. Alguna chuletilla a la brasa y cabecillas, los jueves, las cabecillas a 250 pesetas. También asamos para llevar. Estamos en El Hospital del Rey. ☎ 262877. Abierto todos los días.

CAMPING FUENTES BLANCAS. — Abierto fines de semana. Especialidad en paellas y cazuelitas variadas. ☎ 233481.

FON LAI. — Auténtica y selecta comida china. Precio económico. Hay comida para llevar. Avda. del Vena s/n. ☎ 230006.

LA VARGA. — Especialidad: entremeses y pescados. Carretera Madrid-Irún kilómetro 232. A 5 kilómetros de Burgos. ☎ 201640.

MESON DE LOS INFANTES. — Especialidades olla podrida, lentejas medievales, cochinillo asado. Corral de los Infantes. ☎ 205982.

MESON DEL VENA. — Dos menús diferentes del lunes a viernes, a 700 pesetas. Menú típico castellano. Sopa castellana. cordero asado con ensalada, postre del abuelo, vino de ribera 1.650 pesetas. C/ Alférez Provisional (frente Iberduero). ☎ 221551.

CHINA. — Excelente comida china, precio asequible, también puede llevarse a casa. C/. Corral de los Infantes, Arco Santa María. ☎ 205997.

SAN AMARO.— Especialidad en carnes a la brasa, parrillada de pescado. Postres caseros. Carretera Valladolid, s/n. ☎ 201707.

SANTANDER. — Menús diarios 800 pesetas. Platos combinados. Especialidades: merluza rellena de salmón, escalopines marsala. Santander número 6 ☎ 230899.

TORRES. — Especialidad: cordero asado al horno de leña. Bodas, comuniones y banquetes. Esquina calle Vitoria número 228 (Gamonal). ☎ 220132.

LA CUEVA. — Especialidades sopa serrana, merluza donostiarra. Plaza Santa María, 7. ☎ 208671. Cerrado domingos noche.

PALACIOS DE LA SIERRA

MESON LA SIERRA. — Excelente cocina casera. Precios económicos. ☎ 393139.

Diario de Burgos

Se vende en el día en:

ARANDA DE DUERO
- Victorino Calvo. Kiosco.
- Kiosco Angulo. Plaza Virgencilla, s/n.
- Florencio Fernández. Av. Castilla, 8.
- Kiosco «El Pito», Av. de los Caídos, s/n.
- Kiosco Polígono Residencial. Plaza Mediterráneo, s/n.
- Kiosco Avelino. Comandante Requejo, 5.
- Kiosco Santa Catalina (Junto a la Parroquia), Av. Burgos, s/n.

MIRANDA DE EBRO
- Pilar Narro Bravo. Comuneros de Castilla, 5.
- Pilar García de Albéniz. Kiosco. Carretera Logroño, 7.
- Purificación Zubizarreta Cañas. Estación, 48.
- Biblioteca Estación. Andén Norte.
- Librerías de Estación ff.cc. (Z.B.).
- Celestina Garrido. Kiosco Prensa. C/. Estación.
- Celestina Garrido. Venta de Prensa. C/. Vitoria, 19.
- Librería Malfaz. San Agustín, 3.
- Carmen García. Condado de Treviño, 25.
- Juan F. Figuero. C/. del Río, s/n. Kiosco.
- Antonia Garrido. Librería. Real Allende, 26.
- José Ramón Aliende Ríos. Kiosco Prensa. C/. Francisco Cantera. Esq. Alfonso VI.
- Manuela Resa Martínez. Alfonso VI, 56.
- Antonio Crespo. Ctra. Logroño, esquina Las Conchas, junto iglesia. Kiosko Prensa.
- Inés Merino. Plaza Prim. Kiosco.
- P. Mario. Real Aquende, 65.
- Hotel Tudanca.
- Vicente Rojo. Ramón y Cajal, 2.
- Librería Jusan. Condado Treviño, 9.

MADRID (13,30 h.)
- Gta. Ctro. Caminos-Sta. Engracia.
- Agustín de Foxá-Pl. de Castilla.
- Pl. Cuzco-P.º de la Castellana.
- Concha Espina, 6 (Estadio S. Bernabéu).
- Cibeles-P.º del Prado.
- Cibeles-Pasaje.

MADRID (13,30 H.)
- Alcalá, 50.
- Pl. de las Cortes.
- Alcalá, 39.
- Alcalá 185.
- Sol, 1.
- Sol, 11.
- Sol, 13.
- Mayor, 5.
- Pl. de Isabel II (Opera).
- Quintana, 19.
- Princesa, 65.
- Princesa, 56.
- Gran Vía, 39.
- Gran Vía, 38.
- Montera-Gran Vía.
- Pta. de Alcalá, 2.
- Goya, 63.
- J. Hurtado de Mendoza-Dr. Fleming.
- Pl. de España, 2.
- P.º del Prado, 20.
- Alenza, 20.
- Plaza Santa Bárbara.

LOGROÑO
- Jesusa Fernández, Kiosko Rosaleda.
- Pedro Uruñela Nieto. Muro del Carmen, 2.

BILBAO
- Librería J. Guinea. C/. Elcano, 25.

BARCELONA (19,30 h.)
- Kiosco Estación Renfe (Sants).
- Kiosco Plaza Universidad. Aribau.
- Kiosco Cataluña. (Frente al Corte Inglés).
- Kiosco Puerta del Angel. (Frente Galerías).
- Kiosco Ramblas. C/. Carmen.
- Kiosco Ramblas. C/. Hospital.
- Kiosco Paseo de Gracia. Diagonal.
- Kiosco Paseo de Gracia. Provenza.
- Kiosco Paseo de Gracia. Diputación.
- Kiosco Plaza Urquinaona.
- Kiosco Riera Blanca, 4. (Frente Nou Camp).

Diario de Burgos

Fundado en 1891

Medalla de Oro de la Ciudad

DECANO DE LA PRENSA BURGALESA

Edita: DIARIO DE BURGOS, S. A.

Presidente y Gerente: Angel León Albarellos

Director: Vicente Ruiz de Mencía
Redactores Jefes: Juan José Calleja López
Jaime Valdivielso Carcedo.

Redacción.— Roberto Granja Albarellos. Intnal. y Monográficos
Alfonso Salgado Espinosa. Cultura
Angel López Ochoa. Deportes
Javier Salgado Espinosa. Cierre y Suplementos
J. Angel Gozalo Antón. Burgos y Provincia.
José Luis Saiz Santos. Espectáculos
Alberto Labarga Bocos. Diseño y Diagramación.
Lorenzo Matías y Angel Ayala. Fotografía

Administrador Gral.: Gonzalo Albarellos Carrascal

Dpto. Publicidad y Relaciones Públicas: Mariano González Hernando
Producción: Javier Gutiérrez González
Dpto. Distribución y Ventas. Jesús López Pérez.
Regente y Coordinador Talleres: Gonzalo Bárcena Alonso

Redacción, Administración y Talleres: San Pedro de Cardeña, 34. 09002-Burgos. Red. ☎ 267280. Adm. ☎ 268375 - 265768. Télex 39703. Apartado de Correos, 46.- C. P. 09080. Depósito Legal BU-5-1958. Miranda de Ebro: Salvador Moneo, C/ Logroño, 1. ☎ 311761. Aranda de Duero: M.ª Aurora Lázaro Muñoz. Avda. de Castilla, 43. ☎ 503282.

M.C.D 2018

Carta a Melbourne

Incrementos que matan

Chumy Chúmez

Querido hijo: ¡Qué pena que te hayas ido de mi lado y esté yo aquí sola en las fauces de todos los lobos que atacan a las pobres viudas como yo! Ayer, Benito, el hijo de la portera, me ha insultado públicamente en la panadería. A mí y a todas las que estábamos comprando los bimbos. Me ha dicho que soy carne del fascismo y ave rapaz fascista y lumpen proletaria que no sé lo que quiere decir. ¡Así como suena!

¿Y sabes por qué? Pues porque hemos dicho que a nosotras, las gentes modestas, os importa un pito quién está en el parlamento, el congreso, las cortes o lo que sea, y que nos es indiferente que a la puerta haya leones con sus garras sobre pelotas que raposas con sus uñas sobre operaciones financieras. Menos mal que no nos ha denunciado por desestabilizadoras, antidemócratas y anticonstitucionales. Y todo porque hablando de los incrementos de las pensiones le hemos dicho que a nosotras nos parecía una broma los porcentajes de subidas que se discuten, porque para quienes como nosotras tenemos una pensión de treinta mil pesetas, dos puntos más o menos significan 600 pesetas al mes, o sea, lo que valen unas bragas como las que llevo, bragas, eso sí, limpias y honradas y que la Miró, en cuanto la echen de la Tele, llevará con el mismo orgullo que nosostras. Nos ha dicho Benito que somos unas desclasadas y que estamos al borde de aclamar las formas complacientes del fascismo al que nos venderíamos encantadas como aquel judío de la Biblia que vendió su primogenitura por un plato de lentejas, sólo que nosotras lo haríamos por un plato de bragas. Pero, digo yo: ¿Por qué se piden de aumento porcentajes y no cantidades? Eso es injusto. Si a todos nos suben dos puntos, los que cobramos poco seguimos cobrando poco y a los que ganan mucho les aumentan sus ingresos más que a nosotras que somos las que lo necesitamos. No lo entiendo. A un Ministro, vamos a suponer, si le suben dos puntos le aumentan 14.000 pesetas al mes. Y a nosotras sólo seiscientas con la circunstancia que las bragas nos las suben a todas de la misma manera (bueno, a las guarras de las de la Jet se las bajan, tu ya me entiendes). En fin, otro día con disgusto. Bueno, adiós y súbeme lo que me mandas algo más de dos puntos. ¿Comprendes?. Un beso lleno de lágrimas de tu madre, Faustina

Peter O'Toole estuvo en España para promocionar su último film.

Julio Iglesias cuida su imagen y felicita a los amigos...

Angel Cristo, enamorado de nuevo... De Susana Estrada...

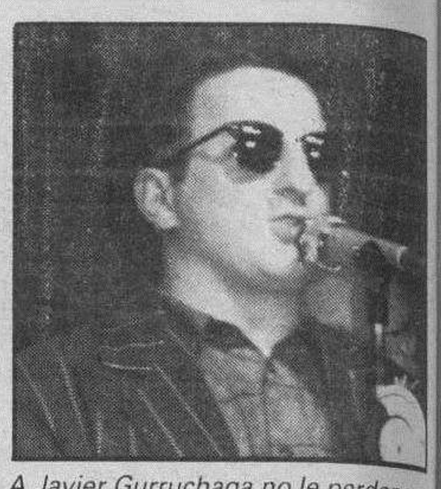

A Javier Gurruchaga no le perdona nadie su especial sentido del humor...

★ Historias de Sagitario ★

Rosa Villacastín

La "boutade" de Gurruchaga

Terminar el año con un programa televisivo como el de Gurruchaga, es sin lugar a dudas, signo de mal augurio. Un bisiesto tan proclive a los desastres de todo tipo, despedido de esa manera, no puede ser más que el preludio de acontecimientos estrepitosos. Los supersticiosos tocamos madera cuando hablan del 89 esperando que por una vez, y sin que sirva de precedente, la futurología no tenga ningún viso de realidad.

Se puede ser imaginativo y provocador, e incluso desmitificar todo aquello que para muchos son creencias arraigadas, pero nunca se debe caer en el mal gusto y en la chabacanería. El programa de Gurruchaga en una televisión estatal estaba falto de todo lo que el humorista promociona. El "papelón" de Antonio de Senillosa, Ana García Obregón, Marisa Paredes, Julieta Serrano, entre otros sólo puede entenderse debido a la gran sequía laboral que padece el país.

Los actores, algunos, están necesitando un Plan de Empleo como los agricultores la lluvia. Gurruchaga debe retirarse a meditar y a pedir que el sentido del humor vuelva a su mente. Aunque es posible que en el fondo su sentido del humor sea el que nos transmitió la noche del 31, así de simple puede ser la historia.

También puede ocurrir que Gurruchaga y la Miró, a dúo, hayan pensado en la despedida sonada. Si es así lo han conseguido plenamente. Nunca la Prensa, los espectadores, estuvieron más unidos en la crítica. El cese de Doña Pilar Miró no puede retrasarse porque su desprestigio ha llegado a un límite donde no vale la defensa ni el amiguismo. Simplemente creo que está cansada debido a las tensiones a que se ha visto sometida en los últimos meses. Por su bien, los Reyes Magos deberían dejarle en sus zapatos una carta del presidente del Gobierno aceptando su dimisión y un pasaje de ida para algún país tropical donde pueda recomponer su deteriorada imagen. La lectura de los horóscopos, las novelas de Corín Tellado, pueden ser un buen entrenamiento en casos como este.

Y digo lo de los horóscopos porque hay mucha gente a quien les apasiona. Personalmente, leo todo lo que se publica sobre géminis, en las revistas del corazón y en las de actualidad política, que ahora todas traen el calendario incluído, quizá porque en el fondo somos un poco soñadores.

La felicitación de Julio Iglesias

He empezado a quitar los crismas navideños de las estanterías y las mesas y me ha dado una gran morriña. Los crismas tienen el encanto de la sorpresa, del recuerdo de seres queridos a los que no ves nunca. El teléfono ha terminado con las cartas, y las máquinas eléctricas con la caligrafía. Por la caligrafía sabías el estado de ánimo de muchos amigos, su personalidad e incluso sus intenciones. No es igual escribir cuando estás cabizbajo y meditabundo que cuando todo marcha a las mil maravillas. Cambian los signos y el mensaje. Una carta a máquina es tan fría como el recibo de la luz o del teléfono. Nunca llegas a saber si la ha escrito una secretaria sabionda o el jefe en cuestión.

Entre los crismas que he recibido, me ha emocionado especialmente el de Julio Iglesias. ¿Cómo iba a suponer que Julio se iba a acordar de mi? Tengo que reconocer que ha sido un detalle que me ha dejado desarmada y sin argumentos para la crítica. Le conocí este verano en Marbella y lo maltraté —si es que de verdad los periodistas maltratamos a los ídolos— porque creía sinceramente que no estaba a la altura de las circunstancias. En una de esas idas y venidas pude hacerle una entrevista y me sorprendió que recordase mis "dardos". Me sorprendió tanto que pensé que era una pura comedia de imagen y marketing. El se mostró seductor, cariñoso y me pidió la dirección de mi casa. Como eso no implicaba ninguna aventura amorosa se la di creyendo que al subir a la habitación del hotel iría directamente al cesto de los papeles. Ahora he visto que no. El tarjetón, que le debe haber costado una millonada porque no los compra en paquetitos de los de Unicef, él los compra a millares, tiene impreso lo de Feliz Año en muchas lenguas e idiomas unos 89 dice la posdata. El primero en español y el segundo en gallego. Un detalle, si señor. Después unas líneas de su puño y letra y la firma con rasgos fuertes y claros. Para saborear mejor el envío puse un disco de esos melosos en los que Julio parece a punto del desmayo. Lo escuché una y otra vez hasta que llamaron al timbre de la puerta para venderme no sé qué detergente. Aquello me arrancó de mis sueños y fue como una bofetada de relidad, de dura realidad, en mi rostro. La vida sigue igual que diría Julio, es deprimente.

Peter O'Toole pasó por Madrid

El actor británico Peter O'Toole estuvo de paso por Madrid para asistir al estreno de su última película, "El hotel de los fantasmas". Hacía veinticinco años que no venía a España y su figura de galán empedernido nada tiene que ver con aquel "Laurence de Arabia" que inmortalizó en el cine.

Se ve que el alcohol ha dejado sus huellas bien impresas en el rostro del actor. Vestido con traje azul claro y gestos muy aristocráticos, Peter O'Toole, no dudó en reconocer ante un grupo de periodistas que estuvo diez años bebiendo sin parar. La causa, como siempre, se debe al "mal de amores". Su mujer le abandonó para irse con otro y eso debió ser muy fuerte para alguien que va por el mundo de seductor. Parece que la realidad no tiene nada que ver con la ficción. Pienso que lo que pudo ocurrirle a la pobre señora es que estaba necesitada de mimo y comprensión y un poco harta de tantas fans incontrolables.

Sin embargo, Peter O'Toole no desespera y muy sonriente nos dijo que "el amor es ciego, sordo, mudo y loco. No tiene ni pies ni cabeza pero es maravilloso". Nadie lo pone en duda como es lógico, sólo su hígado se ha resentido de esta filosofía. Una verdadera lástima. Para el actor británico, una de sus mayores aspiraciones sería interpretar el papel de Cervantes, una biografía que le parece muy interesante por la mala suerte que siempre acompañó al autor de el Quijote. Dice también que la figura de Cervantes es apasionante, que comenzó siendo un estudiante que leía cuanto encontraba a mano, siguió con la Batalla de Lepanto, donde tuvieron que amputarle una mano, y culminó con su paso por la prisión de Tánger. Una historia para llevar al cine. Dice el actor que no tiene ninguna intención de retirarse, aunque "no le gustaría morirse con las botas puestas". Lo que más ansía es encontrar el equilibrio, un punto medio entre los dos extremos. Pues no pide nada.

Peter O'Toole acaba de recuperar a su hijo Lorcan, después de un largo proceso jurídico con su ex-mujer. Solitario de momento, precisa, es un romántico empedernido aunque con matizaciones, "romántico frío" que debe ser algo así como un ejecutivo de la pantalla más o menos, pero en versión años 50. Las lagartonas de turno deberían de tomar nota de estas cosas pues los hombres las dejan caer para que nadie se llame a engaño. Vamos para que no enloquezcan con la fama y el dinero. Después de la cura rigurosa que se ha hecho el actor, ahora toma tes, infusiones y zumos de frutas naturales. Un gran cambio, sí señor.

Angel Cristo, enamorado de Susana Estrada

Tampoco Angel Cristo ha tenido mucha suerte en estas cosas del amor. El hombre se hizo maduro buscando a la mujer de sus sueños que encontró, menos mal. Después gran pasión por los leones y las fieras que compaginó con el matrimonio sin descanso, hasta que un día Bárbara Ray, que era su legal, se cansó y se marchó. La separacón le dejó al pobre Angel desmoralizado. El mismo se había creído eso de que "eran felices y comían perdices" que contaban las revistas del corazón. La verdad es que Bárbara no soportaba vivir en una roulotte, por más lujosa que fuera, y ser domadora de leones de carne y hueso. Se aburría como una ostra y lo comprendo.

Después de la separación, Angel se quedó muy triste y compungido, lloraba por los rincones de su circo como un enamorado cualquiera, una pena, ya digo. Ahora dicen sus amigos que ha encontrado a la mujer de sus sueños. A mí la noticia me ha dejado KO. No porque Angel Cristo no pueda enamorarse de nuevo, que es lo lógico y deseable para él y los leones que son los que sufren en sus lomos los latigazos del domador. La noticia, digo, me ha dejado sorprendida porque la mujer de sus sueños es nada más y nada menos que Susana Estrada, que creía desaparecida.

Susana, que fue la introductora del desnudo en España y una de sus mayores patrocinadoras, no dudó por ejemplo en quedarse como su madre la trajo al mundo, pero sólo de cintura para arriba, delante del viejo profesor Tierno Galván que lo único que pudo hacer fue sujetarse las gafas y dar a la susodicha una palmadita en el hombro para que se tapase. Ahora Angel Cristo la recupera para su causa pues lo del desmadre va por otros caminos menos exhibidores. Comprenderán que la cosa tiene tela marinera.

Me pregunto si de seguir el romance, Susana intentará amansar a las fieras o sólo a Angel Cristo... De momento él ha confesdo que "es una mujer muy sensible y dócil...". Los amigos de la pareja han declarado que la historia dará mucho que hablar. Bueno, no lo dudo.

Mañana, lunes
Suplemento de
Diario de Burgos

DEPORTIVO

M.C.D 2018