Diario de Burgos

Sábado, 17 de Octubre de 1987. N.º 29.666 | Fundado en 1891 | Medalla de Oro de la Ciudad | 60 Ptas.

Los Reyes reinaguraron el Colegio de España en París

Los Reyes de España don Juan Carlos y doña Sofía reinaguraron ayer el Colegio de España en París. Este Centro quedó clausurado a causa de los daños sufridos en las algaradas del Mayo del 68.

El acto fue más íntimo que el celebrado días pasados con motivo de la visita de la Reina para presidir la inauguración de las exposiciones pictóricas con Chirac. En esta ocasión asistió el presidente de la República Francesa, Francoise Mitterrand y estuvieron presentes un centenar de invitados.

Se destaca que el acto poco cálido, nada de contactos con las multitudes. Después de la inauguración, los Monarcas españoles almorzaron en el Palacio de El Elíseo con Mitterrand y de ahí se dirigieron a la Embajada de España, donde inauguraron un servicio de videotes de la Asociación de amistad franco-española.

Antes de regresar a Madrid visitaron brevemente las exposiciones del «petit palais» y del Museo de Arte Moderno.

El Rey de España en su intervención en el acto inaugural del Colegio explicó cómo fue en su día uno de los primeros países en incorporarse al movimiento o fundador de la ciudad universitaria de París.

Página 16.

Entierro del atleta fallecido en Madrid

Una sentida manifestación de dolor constituyó ayer el sepelio del atleta Jesús Javier Gil Angulo, fallecido en un accidente deportivo ocurrido en Madrid. Acompañaron a la familia, natural de nuestra provincia, una amplia representación del atletismo burgalés.

Página 31.

Entrega de trofeos. — *Se entregaron ayer los trofeos del «Club Taurino 25». En la fotografía, Víctor Mendes, que recibió una de las distinciones por su actuación en la Feria de San Pedro.*

Página 9

El PSOE rechaza la exigencia de UGT y considera injustificada su postura

El secretario de Organización de UGT, Antón Saracíbar, admitió ayer la imposibilidad de un acuerdo con el PSOE tras la reunión celebrada entre una delegación del sindicato y otra del partido.

Saracíbar señaló que el motivo del desacuerdo se basa en que UGT mantiene las reivindicaciones plasmadas en el primer documento trasncrito en la reunión del miércoles de la semana pasada con Alfonso Guerra, mientras que el PSOE insiste en las ofertas recogidas en el documento que se envió posteriormente a la UGT.

No obstante, Saracíbar precisó que había detectado por parte del PSOE la pretensión de llegar a un acuerdo de síntesis entre los dos documentos antes citados, si bien reconoció que «esto es una interpretación mía».

También anunció que el lunes o martes de la próxima semana habrá una reunión entre la Ejecutiva Confederal y las Federaciones de Servicios Públicos de Enseñanza y Pensionistas para definir una estrategia de acciones «estrictamente sindicales», a desarrollar en el futuro.

En estos momentos comparece ante los informadores el secretario de organización del PSOE, Txiki Benegas, para ofrecer la versión del partido sobre la reunión.

Por su parte el secretario de Organización del PSOE, Txiki Benegas, afirmó ayer que su partido no puede aceptar la última exigencia hecha por UGT y dijo que «no están justificadas actitudes que supongan enfrentamiento con el Gobierno y una descalificación global de los Presupuestos Generales del Estado».

Benegas, que compareció en rueda de Prensa —posterior a la que ofrecieron los dirigentes ugetistas—, explicó que el «principal escollo» de la reunión, y que impidió el acuerdo o, al menos, la aproximación, fue la exigencia de UGT de que el PSOE reconociera públicamente que el incremento mínimo salarial para los funcionarios sea del 5,5 por ciento.

Esta pretensión ugetista, «es imposible que la pueda aceptar el partido, porque existen otras prioridades», dijo Benegas, quien aseguró que «no hubo acuerdo» de Alfonso Guerra con UGT en los contactos mantenidos recientemente por el vicepresidente del Gobierno y representantes del sindicato socialista, sino «unas notas en el curso de unas reuniones discretas».

«Me remito a las declaraciones del propio Guerra, que ha dicho que él no incumple ni incumplirá ningún acuerdo. Yo creo que Guerra no ha incumplido, ni incumplirá ningún acuerdo», dijo el secretario de Organización del PSOE, que advirtió que en la polémica con UGT «no conviene separar el partido del Gobierno, porque el partido está en el Gobierno».

Página 17

Estados Unidos acusa de grave agresión a Irán

Estados Unidos acusó ayer a Irán de haber cometido un grave acto de agresión contra un país no beligerante al atacar a un petrolero kuwaití de bandera norteamericana.

Marlin Fitzwater, portavoz de la Casa Blanca, dijo que el Gobierno estadounidense está estudiando todas las opciones posibles: «Las diplomacias y las otras que tenemos a nuestra disposición».

Un misil que la Casa Blanca opina que fue uno de los «Silkworm» de fabricación china que posee Irán, alcanzó ayer el petrolero kuwaití «Sea Isle City», de bandera norteamericana, cuando estaba fondeado en aguas de Kuwait.

Página 23

- Obras en el Hospital «General Yagüe» por valor de 143 millones — Página 6
- Imposición de condecoraciones en Capitanía — Página 7
- Conferencia de Ramón Tamames sobre «El Mercado Común y España» — Página 8
- VI Reunión de la Sociedad castellano-leonesa de Psiquiatría — Páginas 10 y 11
- Hoy, ESPECIAL ECONOMIA — Páginas centrales
- PIDA CON ESTE NUMERO «ANTENA TV»

Comenzó el IV Congreso Provincial de CC.OO.

Ayer tarde, inició sus tareas de trabajo el congreso provincial de Comisiones Obreras, que hoy sábado dedicará toda la jornada al estudio del amplio temario previsto y mañana domingo se espera la adopción de importantes acuerdos, según se informó ayer tarde. — Foto Lara.

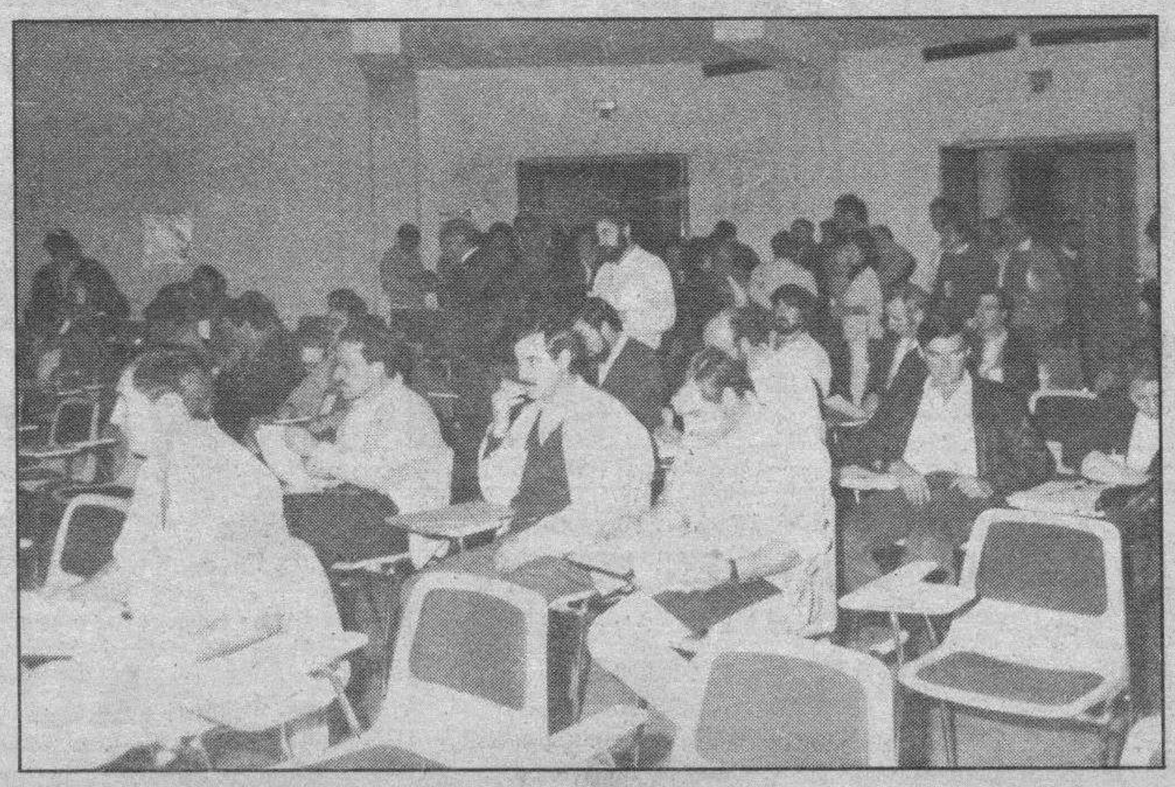

M.C.D. 2018

Día a día

Una campaña inicua

SE ha denunciado últimamente por eruditos españoles que han estado presentes en un congreso de las Naciones Unidas en Ginebra la existencia de movimientos orquestados para poner en marcha —una vez más, por desgracia— la leyenda negra de España en su labor de colonización y evangelización de América ante la conmemoración del quinto centenario y nos parece que desde aquí es momento más que urgente para salir al paso de afirmaciones injuriosas e intolerables que tratan de vaciar de contenido cuanto significa para todo el mundo, y en particular para América y España, el 12 de Octubre de 1492.

Desde esta tierra podemos y debemos contribuir a desmontar esa campaña inicua y vergonzosa porque a Castilla y a Burgos correspondió un papel importantísimo en el descubrimiento de esas tierras y en el reconocimiento de unos derechos internacionales que ahora se desean ocultar desde las falsas pretensiones de movimientos indigenistas perfectamente dirigidos por intenciones nada limpias

Parece que con mayor fuerza estos movimientos que se han manifestado en la capital ginebrina proceden principalmente de Francia y de Italia y pretenden presentar la fecha del quinto centenario como el «genocidio de los pueblos indígenas» por los conquistadores y evangelizadores españoles, olvidando figuras tan fundamentales en el planteamiento histórico-jurídico como las de la Escuela de Salamanca, en las que figura el padre Vitoria, insigne hijo de esta tierra; Francisco Suárez, etc.

El Rey de España ha calificado el hecho ocurrido hace quinientos años como el encuentro de culturas y desde luego, sería una villanía que se mostrara al mundo una imagen falseada y mucho menos aceptable como la de un genocidio hispánico como algunas voces han manifestado en el foro internacional, donde debe tenerse el mayor respeto a los derechos y la labor civilizadora de los pueblos.

Por ello entendemos que al margen de la Olimpiada —máximo acontecimiento deportivo— y de la exposición de Sevilla —expresión culmen cultural— bueno será que nos preparemos a rebatir con buenos ejemplos que los hay, (los de Bartolomé de las Casas, entre otros) a «desfacer» los entuertos que grupos llenos de vileza y de maldad pretenden pregonar.

Los daños que la borrasca atlántica ha producido en la arboleda burgalesa no han sido todo lo graves que hacía temer la violencia de las ráfagas del vendaval que, en realidad, en Burgos ha sido mínimo en comparación con el espectacular huracán que el 28 de Diciembre de 1980 derribó numerosos árboles en todo el término municipal en una jornada que, además, tuvo para los burgaleses, la dolorosa noticia del trágico accidente aéreo que costó la vida al recordado presidente del Real Aero Club Burgos y conocido oftalmólogo burgalés José Antonio Alonso Bañuelos.

Años después un segundo temporal, más leve que el anterior, originó nuevos daños en la arboleda, y esta vez la furia de la borrasca ha abatido algunas grandes ramas al final del paseo de La Quinta y en otros lugares, pero la «poda» de los anteriores siniestros y de la buena mano del personal forestal municipal ha impedido destrozos mayores a nuestro rico patrimonio forestal.

La ira del viento levantó tejas, letreros, antenas y afectó a cristaleras y algunas columnas de semáforos.

Vamos, que ha habido suerte.

Quisicosas

●

El mortal accidente del joven atleta Jesús JAvier Gil Angulo, de 24 años, nacido en Madrid y vinculado a nuestra tierra por ser su familia oriunda de Burgos, ha impresionado más allá de los círculos deportivos, dadas las singulares circunstancias en que ocurrió el fatídico percance cuando ensayaba con su entrenador el lanzamiento de jabalina, en el Instituto de Educación Física de la capital de España.

Ayer los restos mortales del malogrado atleta recibieron cristiana sepultura en el cementerio de San José y el sepelio constituyó una honda manifestación de duelo, uniéndose al mismo amigos del fallecido y deportistas.

●

Veinticuatro horas antes de que tuviese lugar la inhumación que decimos, el Camposanto de San José registraba otra, correspondiente al cadáver de un trabajador burgalés, especialista en mármoles, quien falleció repentinamente en Francia, a donde emigró hace unos veinte años, aproximadamente. Su esposa, hija, hermanos y demás familiares cumplieron el piadoso deber de darle cristiano enterramiento en la patria chica.

Se trata de Víctor Martínez Sierra, de 61 años que vivía en la ciudad gala de Périgueux y donde nuestro paisano desarrolló su función laboral en una capital que es centro comercial regional y posee restos de la antigua ciudad galo-romana de Vésone.

La tierra natal atrae con fuerza a los hombres que no abdicaron nunca de su amor a Burgos.

●

El pasado jueves, día 15, transeúntes que pasaban por la calle del general Sanz Pastor pudieron observar que se cortaba momentáneamente al tráfico esta vía pública debido a unas obras que se efectuaban en una tubería de la red de conducción general del agua —la que sube a los depósitos—, de 600 mm. de diámetro y consistente en elementos de chapa de acero.

Más que una avería en sí lo que se arreglaba era una rotura o pequeña fisura producida por la gradual corrosión de la tubería que viene a tener unos veinte años de vida. Lo que llamó la atención del observador y originó su asombro fue el ver la salida de un impresionante caudal de agua, nada menos que por un agujero del tamaño de una moneda, aunque suficiente para obligar a realizar una soldadura minuciosa, corrigiendo el fallo en la porosidad de la tubería de acero.

La fuerte salida del agua originó un socavón y el perjuicio a un pavimento que acababa de ser objeto de mejora con el aglomerado asfáltico.

Así son las cosas.

●

Hablábamos el otro día de obras hidráulicas-sanitarias y como anillo al dedo viene —a propósito de los acuerdos que ha adoptado la Comisión de Gobierno del Ayuntamiento— la aprobación de los proyectos de renovación de cuatro tramos de la red distribuidora de agua potable (arteria 300 mm.) en las calles de San Francisco, Barrio Gimeno y Llana de Afuera, así como la red de alcantarillado en las calles de San Francisco, Conde Lozano, Clunia, Las Corazas y Briviesca.

Martinillos

Retina

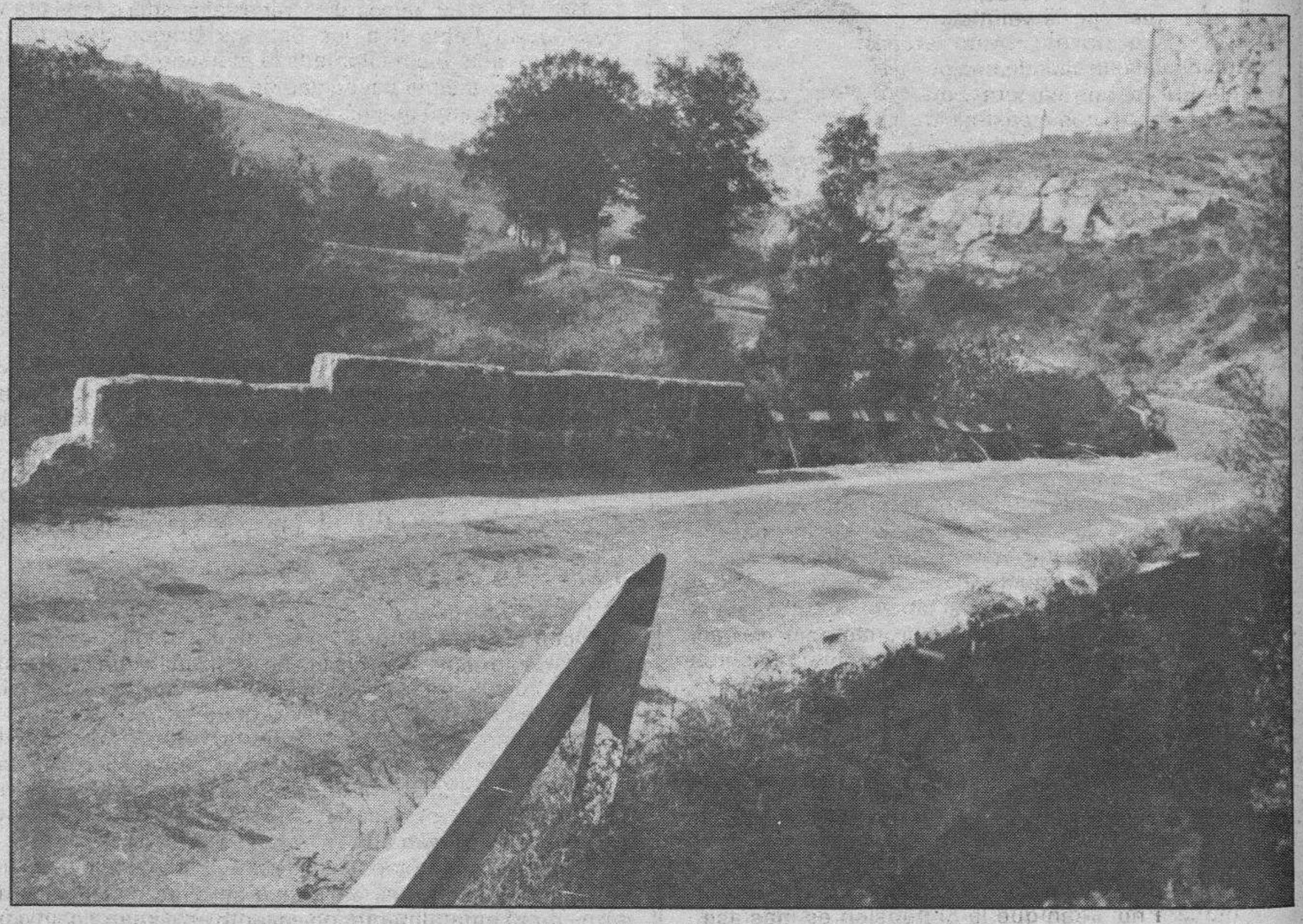

¡Cuidado con este puente!.— *Este puente nos parece hermoso. Hasta puede que sea romano. No lo sabemos. Se encuentra en la carretera de Masa a Coculina y por encontrarse, se encuentra que da asco: con mala visibilidad (obsérvese la curva), a falta de uno de los pretiles y, por lo que se infiere, con un firme más bien malo. Que se arregle por quien corresponda. Y que se tenga cuidado, por si las cosas de «quien corresponda» vienen, como de costumbre, con parsimonia y lentitud.— (Foto Pedro Antonio)*

ALQUILO O VENDO
NAVES INDUSTRIALES
★ Con servicios, (luz, agua, teléfono....).
★ Desde 500 m.² en adelante.
ZONA DE ARANDA
Teléfono (91) 2596258

Cenas especiales
Viernes, Sábados y Domingos.
Aperitivos:
● Patés variados. Revuelto de ajos frescos, setas y gambas. Pimientos del Piquillo rellenos. Rollitos primaverales.
Segundo plato:
● Bisqué de cangrejo de río.
Tercer plato:
● Granadinas nemours.
● Postres de la Casa. Vinos de La Ribera. Copa de Cava.
1.950 Ptas.
Bodas - Comuniones
Bautizos
Consulte precios.
Crta. Madrid-Irún,
Km. 232. Telf. 20 16 40

Restaurante
Pinedo
La cocina casera que usted añora
Lunes: Cocido
Martes: Alubias rojas
Miércoles: Lentejas
Jueves: Rabo con patatas
Viernes: Pochas con almejas
Sábado: Potaje
Domingo: Paella
Espolón, 1.
Teléfono 206166

EMPRESA CONSTRUCTORA
PARA SUS OBRAS EN BURGOS
NECESITA
APAREJADOR
con experiencia en restauración y edificación.
Informes teléfonos (983) 470054 y 470154 (VALLADOLID).

MATRICULAS DE HONOR
75.000 PTAS. POR TU COCHE ESTE COMO ESTE.
750.000 PTAS. SIN INTERESES.
Tu Concesionario Seat te paga 75.000 ptas. por tu coche usado, como mínimo, para que te compres un Marbella o un Ibiza Street. O 40.000 si te compras cualquier otro modelo.
Además, si lo financias con Fiseat, una ayuda extra: 750.000 ptas. sin intereses durante un año por la financiación de cualquier turismo Seat a 4 años.

EJEMPLO DE FINANCIACION A 4 AÑOS PARA UN CREDITO DE 750.000 PTAS.		
	TARIFA NORMAL	TARIFA ESPECIAL
Intereses 1er año	90.000	0%
Intereses resto años	270.000	270.000
Total aplazado	1.110.000	1.020.000

FISEAT
SEAT
Véalo en:
AUTOMOBA Y SU RED DE AGENTES
SEAT Más de 1.000 puntos de asistencia técnica.

M.C.D. 2018

Crónica de lo que pasa

Hablemos claro sobre Cabañeros

Emilio Romero

DE vez en cuando se promueven sucesos políticos o sociales que consagran una ciudad o un terrotorio en su exigencia informativa. La última gran celebridad fue Reinosa, y ahora es Cabañeros. Pero en todos estos asuntos lo que procede es alejarse de las vías desorientadoras y hablar claro. El asunto de Cabañeros no es otra cosa que un territorio localizado por Defensa, hace algún tiempo, para ser utilizado como polígono de tiro o como territorio militar para cualquier proyecto. Defensa no se mete en asuntos civiles, sino en asuntos militares, que es su única competencia. Pero llegaron las elecciones autonómicas de este año y el partido socialista o de la comunidad autónoma donde está tal proyecto militar, y que es Castilla-La Mancha, observó cierta sensibilidad popular contra el destino de ese territorio para fines militares y entonces se pronunció contra tal destino y con un entusiasmo pacifista y civil inmenso. Todo esto tenía un gran atractivo electoral. El presidente de esta comundiad, José Bono, es un eficacísimo político electoralista. Vende la mercancía al pueblo extraordinariamente bien, y maneja los recursos sentimentales de la concesión, del servicio y de la demagogia, con una gran eficacia. Uno de los temas elegidos para su catequización electoral fue el de Cabañeros respecto a su destino como parque natural y en ningún caso como territorio militar. A este cronista le sorprendía que el Gobierno socialista estuviera callado mientras su compañero José Bono decía todas aquellas cosas. Lo natural es que este presidente, para mostrarse así, tendría que haber consultado con cualquiera de estos tres personajes: con Felipe González, con Alfonso Guerra, o con Narcis Serra. No era lógico pensar que José Bono se manifestara por su cuenta en algo tan importante como esto. Pero pasaron las elecciones, y el verano, y el Ministerio de Defensa ha mentenido su firmeza en cuanto al polígono de tiro de Cabañeros. Entonces cualquiera tiene derecho a pensar que, o tuvo lugar una farsa, para objetivos electorales, entre José Bono y el Gobierno, o que José Bono fue un rebelde en su propio partido, y frente al Gobierno socialista, y sostuvo opiniones contrarias sobre Cabañeros. En el primer caso, el pueblo tendría derecho a exigirle que se marchara, en virtud del engaño. En el segundo caso estaría obligado a dimitir, porque sus compañeros de Gobierno se la han jugado muy gorda. El destino de José Bono, presidente de la comunidad autónoma de Castilla-La Mancha, no es otro. Y quede constancia, por mi parte, de las buenas cualidaes políticas de este personaje en cuanto a lo que yo conozco de su gestión y que es lo que la política tiene de escenificación.

Los hechos

Parece que ciertos sectores del pueblo español y muchas gentes escasamente informadas no reparen en que hemos contraído obligaciones muy serias e importantes tras nuestra permanencia en la Alianza Atlántica, mediante el referéndum del 12 de Marzo del 86.

Estar en la Alianza Atlántica exige unas obligaciones militares extraordinarias, cuando asumimos el compromiso con el mundo libre y occidental en la confrontación con el mundo del Este. No es una confrontación para la guerra, pero tiene la exigencia de una paz armada. España, y el conjunto de la Península Ibérica, es una plataforma militar de primer orden, porque es pasillo entre dos continentes, y estamos bordeados por los dos mares conflictivos. A nosotros se nos exige el reforzamiento de nuestros dispositivos militares de aire, mar y tierra y tenemos misiones defensivas extraordinarias, como el eje Baleares-Estrecho-Canarias y el Noroeste de la Península. Necesariamente, nuestras Fuerzas Armadas tienen que tener dentro de nuestro país determinados lugares para ejercicio y adiestramiento. Ahora mismo estamos obligados a ser más «militaristas» que lo que fuimos en el pasado y también por esta razón están resultando tan difíciles las conversaciones con los Estados Unidos respecto a las bases de utilización conjunta. Cuando el Ministerio de Defensa se muestra tan obstinado en la finca o el polígono de Cabañeros, es porque su interés militar es muy grande, porque de otro modo habría sido atendida la sensibilidad popular expresada por el socialismo castellano-manchego, con su presidente a la cabeza. Y en estas circunstancias, los que tienen que elegir cuales son los territorios más aptos son los expertos militares, y no los pueblos o sus políticos. Naturalmente, el sentimiento popular en todas partes es el de no tener cerca ninguna instalación militar. La gente ama la paz y no la guerra, pero la situación española, en sus compromisos europeos, es lo que cuenta, y entonces son difícilmente conciliables la sensibilidad popular con el interés militar. El Gobierno en este asunto es quien tiene la palabra.

Los «euroinútiles»

Luis Angel de la Viuda

UN salto a Bruselas, aunque sea de veinticuatro horas, tiene el atractivo idealizador de una posible Europa sin barreras, anhelada por la utopía postnacionalista y fuertemente obstaculizada por los egoismos de los Estados.

Pero no nos hagamos demasiadas ilusiones. Hay una Europa, aferrada a una mal entendida soberanía de los aparatos estatales de los Estados miembros y surge —impecable y desgarradora— una todavía confusa Europa, alimentada por un peso nacionalista muy arraigado y euroesclerotizada por su vieja y superada tradición superburocrática, con los funcionarios como árbitros de una comunidad autárquica y disfuncional.

Si hubiera que establecer términos de odiosa y esclarecedora comparación, habría que afirmar que la ineficacia, egocentrismo y pereza mental de un burocráta de esta o aquella nación, sólo la supera un «euroburócrata», que une a su ancestral bloqueo mental el factor multiplicador de mantener cerrada su cabeza y parado su artificial corazón en dos, tres o más idiomas.

La corta experiencia de esta limitada estancia en la sede de la Comunidad Económica Europea es aterradora. Desde las tres de la tarde es imposible llamar por teléfono al exterior, a Madrid, ciudad comunitaria, como bien se sabe, por el extraño plante de los telefonistas del edificio de la comisión, enfrentados con los «auroburócratas» por un indescifrable y absurdo contencioso de ubicación vecinal. Pero por la mañana no crean que la pretensión es más asequible, pues los teléfonos públicos son escasos y están mal situados y la obsesión funcionarial de ahorrar los impuestos extranacionales son tan sospechosos como injustificados.

Cuando finalmente te encuentras con «eurofuncionarios» de nacionalidad española, colocados a propósito para servirte de guía y apoyo, explotan en su mente y en su conducta las mismas inhibiciones, idénticas suspicacias, jerarquizaciones desmedidas, asepsias volitivas y comprobada paralización, de tal suerte que parece que estás tratando —más bien intratando— con un entanilleo municipal, autonómico o central de la mejor y más desprestigiada «escuela española». Eso sí, en dos, tres o más idiomas.

Afortunadamente todavía existen compañeros corresponsales de este viejo y hermosos oficio de escribir en los periódicos o hablar por la Radio, en donde la agilidad, la repentización y la capacidad de decisión son moneda de curso legal entre personas adultas y responsables.

Pero si al final Europa la secuestran —otra vez— los ahora atildados y distantes funcionarios, a su orden y en su beneficio, tendremos contra nosotros, como ciudadanos europeos, un inmanejable «testafermo» generador de infinitos papeles y panalizador de millones de proyectos arriesgados.

El fantasma permanente de la «euroesclerosis» planea sobre nuestras cabezas. Y de seguir así, sobre la de nuestros hijos y nuestros nietos.

Cartas al DIARIO

El viaje del Papa a EE.UU.

He leído hace pocos días reportajes sobre la visita del Papa Juan Pablo II a los Estados Unidos de América.

Lo que más me ha llamado la atención ha sido comprobar una vez más la capacidad de conmover el corazón de todo tipo de gente que las palabras y las obras del Papa tienen en cualquier tipo de ambiente.

Puede decirse que no ha habido nadie que haya escuchado su mensaje de amor y de exigencia que no se haya removido por dentro y ello en la sociedad más consumista del planeta.

Salvo unos pocos pseudoteólogos, el pueblo sencillo y corriente ha respondido y sintonizado a la primera como este Papa que habla de lucha con uno mismo y de caridad con los demás.

Espero que los burgaleses sepamos secundar las palabras del Santo Padre siempre con una sonrisa en los labios.

Seguro que haremos de Burgos una ciudad alegre, con problemas pero procurando resolverlos con cariño.

Atentamente le saluda: **L. N. A.**

Carta abierta a los afiliados de NN. GG. de A.P.

Estimados amigos:

Dicen los tres últimos versos de las Bacantes de Eurípides: «con frecuencia, los dioses realizan lo que no era esperado; lo que era esperado no queda realizado; es que los dioses dejan paso a lo inesperado».

Pues bien, frente a lo inesperado, frente a lo no previsto, frente a la adversidad, frente al desafío caben dos posturas: acatar o forzar la situación; inclinarse ante los hechos o recoger el desafío de cambiar los hechos; decir «amén» o decir «aún así».

Y los grupos humanos desde las civilizaciones hasta los más pequeños grupos, en lo que se diferencian unos de otros, fundamentalmente, no es tanto en riqueza, o en costumbre, o en poderío, o en tecnología, como en la capacidad de recoger los desafíos, de asumir los retos es decir: «aún así; mi razón puede esperar y mantenerse a pesar de la adversidad; porque es razón; y como tal razón, tarde o temprano, va a triunfar. Y yo, sin esperar que la adversidad desaparezca sola, voy a luchar por superarla».

Oscar Martínez Saldaña

Los autobuses con música

Señor director: Me alegraría que estas líneas y las que usted me pueda añadir o quitar se publicaran en Diario de Burgos. Yo soy un modesto obrero, que en mi época en el pueblo aprendí las cuatro reglas para poder defenderme.

Estoy en contra del señor J. M. C. de la carta al Diario de Burgos del 29 de Septiembre, por muchas razones. Estoy seguro de que el 80% de los usuarios está a gusto con que los autobuses lleven música. Por ejemplo, yo cojo todos los días el autobus a las siete y cinco de la mañana y me entero en los diez o doce minutos del recorrido de Gamonal al centro de las noticias, cosa que en el resto de las ocho horas de trabajo es imposible enterarme.

Yo creo que hay que hacer caso al refrán que dice que la música amansa a las fieras. Pienso que hay que ir por la vida con más alegría y hablando de alegría, desde que los autobuses llevan música veo en los rostros más alegría. Antes teníamos una cara más triste y melancólica. Hablo por los cuatro viajes que realizo todos los días en el autobús.

Bienvenido Pérez Rupérez

Canto a Castilla

¡Castilla! tu solo nombre,
cuánto evoca y nos hechiza
sólo, sólo al pronunciarle
vibra entera el alma mía;
Nuestra Castilla la Vieja,
Madre fecunda y bendita,
tierra de grandes guerreros,
de santos, sabios y artistas.
Naces en Cántabros montes
y en Fontibre te bautizas,
tus numerosos castillos
te ponen por nombre «Castilla»,
por tus venas corre sangre
sangre roja y aguerrida,
Fernán González «Buen Conde»
en tus glorias te encamina,
nuestra gran «Peña de Amaya»
su defensa te daría.
Bajo tu santa bandera,
tus hijos corren a filas,
no consienten ver sus tierras
por lo moros invadidas,
sólo quieren arrojarles
aún a costa de su vida,
y así luchan cual leones
los leones de Castilla
y con heróico valor
ganan las tierras perdidas.
Y es tu Cid Campeador
con su espada siempre invicta,
y tus Reyes y tus condes
los que valientes conquistan;
Valencia, Toledo, Córdoba,
Navas, Granada y Sevilla,
tras ocho siglos de gestas
con sangre española escritas,
coronan la gran cruzada
de gloriosa reconquista.
Juntos Castilla y León,
tras ver con toda alegría
nuestra patria liberada
y una España toda unida,
realizan otra gesta,
la más grande conocida,
descubren los nuevos mundos,
Colón, glorioso lo haría
con los Reyes de León
e Isabel de Castilla.
¡Castilla! grande en tu historia
bella en tu geografía,
bellos tus ríos famosos
y bellas tus serranías,
bellos tus grandes pinares,
campos de trigos y viñas,
tus paisajes deliciosos,
tus valles y praderías,
tus riquezas tan variadas
y cazas tan exquisitas.
Porque te olvidan proclamo,
adelante ¡mi Castilla!
¡no duermas en tus laureles,
aunque a muchos den envidia!
ante el reto de los tiempos,
renueva tus energías
tus viejas y nuevas glorias
marchen siempre en armonía,
nuestro Burgos sea Siempre
LA CABEZA DE CASTILLA.

Virgilio Martín

M.C.D. 2018

Cumpleaños de E. Jardiel Poncela

Rafael Yzquierdo Perrín

Si el hacer una glosa sobre cualquier personaje ya es trabajo que hay que mimar, mucho más cariño, bajo mi óptica, debemos poner cuando se trata de un homorista de la categoría de Enrique Jardiel Poncela, pero cuidando que ésta no se vea empañada de la ñoñería, como tampoco de la loa excesiva. Todo ello en consonancia con el parecer de la persona a recordar.

Cumpliría ochenta y seis años el día 15 de este mes de Octubre, si no hubiera fallecido en Madrid, donde había nacido, el dieciocho de Febrero de mil novecientos cincuenta y dos.

Era hijo de padre aragonés y de madre castellana, comenzando sus «andanzas» literarias en el desaparecido periódico de la capital «La Correspondencia de España». En 1922 escribe su primera novela, que había de presentar, y con esa intención la compuso, al concurso organizado por el Círculo de Bellas Artes de Madrid, cuyo título es: «El Plano Austral», mereciendo el ser recomendada por el Jurado. En el transcurso de ese mismo año, da a conocer relatos cortos del género policíaco y misterioso, hasta que al año siguiente deja el periodismo y aquellos escarceos novelescos, en un terreno que no le complacían demasiado, para entregarse por entero a la literatura en el difícil campo del humor.

Su ingenio se hace acreedor de las mejores críticas cuando en 1927 y en el Teatro Lara de la Capital, se pone en escena su comedia: «Una noche de Primavera sin sueño». Vuelve a la crónica periodística apareciendo su firma en diarios y revistas de la época, publicando un tomo de artículos cortos bajo el título: «Pirulís de la Habana». Sin descanso aparecen sus obras: «Amor se escribe sin hache»; «Espérame en Siberia, vida mía»; «Pero... ¿hubo alguna vez once mil vírgines?»; «El príncipe Randhick»; «Mi prima Dolly»; «La aventura del metro»; «Te he guiñado un ojo», etc.

Hombre de profundas creencias religiosas, aunque parezca lo contrario debido a su estilo jocoso y a algunos de sus títulos, escribe la que para mí es una de sus obras maestras. «La tournés de Dios», en la que queda plasmadas todo el ajetreo de los humanos y la imparcialidad justicia, cariño y libertad del Poder Celestial, relato aderezado con una ternura indescriptible.

Alterna con guiones cinematográficos y así, en este mismo año y para el cine mudo, escribe «Es mi hombre», basado en grotesca tragedia de Arniches. Ya en 1931 y para que la dirija Perojo: «Se ha fugado un preso». Está en Hollywood al año siguiente contratado por la Fox. Doce meses despues lo aplauden en París por los celuloides que producen los estudios Billancourt. Vuelve a los Estados Unidos. En este retorno se ruedan sus obras: «Usted tiene ojos de mujer fatal» y «Las cinco advertencias de Satanás».

Pero su verdadera vocación está en el teatro. Se marcha a Buenos Aires para presentar en el Teatro Cómico algunas de sus muchas creaciones que no agradaron a los argentinos, lo que supuso para Jardiel Poncela, no solamente un serio quebranto económico, sino moral, cuya do el retornarble crisis había de ir en aumento decidiendo el retornar a España, en donde sus males tampoco habían de arreglársele. No es que el público le hubiera olvidado, es que los espectadores estaban entusiasmados con otras corrientes teatrales y de relatos. Lo intentó todo para volver a ocupar el puesto que había dejado, y que le correspondía ya que, no en vano, dedicó parte de su tiempo, restándolo de escribir, para confeccionar decorados, proponer situaciones, iluminación y los mil y un detalles que son necesarios en una representación.

Tenía un concepto muy concreto del teatro y de ahí que comentase: «Entre la comedia y el público tiene que establecerse un contacto eléctrico, sin el cual el éxito no se produce, por muchos méritos que la comedia tenga». Y, «Hablar un lenguaje que sólo entiendan los selectos quiere decir selección. Hablar un lenguaje que sólo entiendan los no selectos se llama falta de selección. Hablar un lenguaje que entiendan los selectos y los no selectos sólo tiene un nombre: Genialidad». Amaba tanto al humorismo que hemos de transcribir estas palabras de él: «El frecuente desdén hacia lo cómico obedece siempre a un cien por cien de incultura.

Todos los disgustos que tuvo minaron su salud, pero no así sus deseos de seguir trabajando en proyectos teatrales. Lo uno y lo otro le codujeron a su definitiva desaparación. Después empezaron a aparecer múltiples comentarios, testimonios de cariño, escolios halagadores, conmemoraciones en un desesperado intento, diría yo, para ofrendarle el merecido homenaje que se merece.

Conocía tan al dedillo los más escondidos rincones del humor que cuando le pidieron que definiera el humorismo, dijo: «Intentar definir el humorismo es como pretender pinchar una mariposa con un palo de telégrado». Y aún añadió: «El humorismo, como toda planta ligera, tiene raíces profundas».

Sirvan estas líneas como admiración hacia este hombre que todo lo dio por el teatro y por el humor.

El futuro del sector eléctrico

Primo González Ortiz

El acuerdo alcanzado estos últimos días entre la Administración y el sector eléctrico ha sido bastante parco en contenidos y menos clarificador de lo que se esperaba. Está bastante claro que lo que casi todo el Mundo quiere saber es lo que va a pasar con las tarifas eléctricas, porque de ello dependerá verdaderamente la viabilidad financiera y empresarial del sector eléctrico globalmente considerado.

De momento, lo de las tarifas no está clarificado, ni mucho menos. El acuerdo al que han llegado los representantes de ambas partes ha establecido unas bases generales de valoración de todas las inversiones realizadas por las empresas eléctricas y de sus gastos generales. La fijación de estas cifras era considerada como un paso imprescindible para abordar el tratamiento de la cuestión tarifaria. El acuerdo, en suma, ha venido a poner sobre la mesa cuáles son las inversiones realmente hechas por las empresas eléctricas para poder producir la electricidad. Esta cifra no estaba del todo clara debido a que cada empresa realiza sus contabilizaciones con arreglo a criterios que pueden resultar no homogéneos. Una vez establecida esa homogeneidad, tanto en la valoración de las inversiones como en los gastos de funcionamiento que tales inversiones conllevan cada año, es posible ahora determinar cuánto dinero va a costar mantener esos activos, es decir, cuáles son los niveles de remuneración que los activos en cuestión necesitan, bien por la vía de la amortización con arreglo a criterios normales, bien mediante la valoración de su coste financiero.

Con estas valoraciones hechas, ahora lo que falta por estimar es cuál será la remuneración que las empresas van a recibir por el mantenimiento de estas inversiones, una remuneración con la cual las compañías eléctricas deben atender a sus amortizaciones, a sus costes financieros en la medida en que las inversiones hayan sido financiadas mediante recursos ajenos y a repartir unos dividendos razonables entre los accionistas. En suma, se trata de empezar la cuenta por la parte de abajo, de forma que con unos costes evaluados de forma unánime en tanto dinero, los ingresos necesarios para compensar tales costes procedan de los ingresos por la vía de las tarifas. De ahí saldrían, en teoría y casi automáticamente, las tarifas en cuestión. De forma que los pasos dados hasta ahora, en colaboración estrecha entre Administración y empresas, deberían permitir fijar ya el nivel de tarifas que el sector necesitaría para hacer frente a sus verdaderos gastos.

Nadie piensa, sin embargo, que las tarifas que se puedan deducir de estos cálculos vayan a ser aplicados de forma automática a principios de años, ya que una de las cosas que trata de hacer el nuevo esquema de colaboración entre las empresas y la Administración es evitar que haya aumentos de tarifas exagerados pero que existan, al fin y al cabo, incrementos de tarifas suficientes para que las empresas puedan devolver sus créditos y hacer frente a los costes de todo tipo que conllevan sus inversiones.

En definitiva, lo que ha cambiado tras este acuerdo en el sector eléctrico no es demasiado espectacular, al menos a corto plazo. Las tarifas eléctricas podrán en el futuro aumentar de forma suficiente para remunerar las inversiones realizadas por las empresas eléctricas, pero no cabe engañarse sobre tales aumentos del precio de la electricidad, que difícilmente podrían aumentar de forma espectacular porque el precio de la energía eléctrica ha sido considerado siempre como un precio de enorme potencial de impacto sobre el índice de precios de consumo (IPC), objetivo que será siempre algo bastante sagrado para cualquier Gobierno, sea del color que sea.

Ramón

Queridas canciones

Isabel Moreno
(Periodista)

Serrat ha vuelto a emerger de ese recatado silencio en que prepara a conciencia sus trabajos. De ese ir y venir, sin llamar la atención, que luego se traduce en versos callejeros para cantar o decir, según convenga al ánimo.

Y cuando ésto pasa, a la generación de los setenta se nos vierte el saquito de las nostalgias y volvemos a tararearnos viejas canciones que aprendimos de su voz y de esa filosofía socarrona tan de andar por casa que era capaz de traducir pensamientos y sensaciones comunes a muchos, aunque no supiésemos acertar con la forma de expresarlos.

Llegaba con su guitarra y una extraña mezcla de tristeza, seriedad y rebeldía, y el tedio de la cotidianeidad quedaba modelado de tal forma que, sin perder su esencia, se convertía en otro algo que casi tenía sentido y era bello.

Eso pasaba no hace tantos años, pero sí hace muchas cosas. Fue antes de que nacieran los niños; antes de que a Vicente empezara a caérsele el pelo y a Isabel se le fueran acumulando los kilos con los embarazos; antes de que comprendiéramos que ya no queda nada eterno y que el amor nunca lo es; mucho antes de pararnos a pensar en algún deporte que nos ayude a estar en forma y en la solución de seguridad que supone ser funcionario.

Nos engañamos vílmente creyendo que iríamos a mejor, porque el futuro tiene la obligación de poder ser bueno y acabamos en Madonna, que consigue estar hora y media en un escenario con la precisión de un autómata en un mecanismo de relojería suizo.

La moda que impuso Serrat no enriqueció más que a los inevitables. Nacie pudo comprarse zapatos como los que usaba ni cazadoras o camisas similares, porque su vestimenta pasaba inadvertida. Tampoco pudo imitársele en el uso de la colonia, el coche, su bebida favorita, la marca de ropa interior ni el gel que acompañaba sus duchas, porque nunca trascendieron a la opinión pública.

La moda, si es que hubo alguna, se sustentaba en un estilo y una forma de hacer muy personal; tanto, que no era transmisible, sin que se evidenciara el intento de imitar descarado, porque la clave del éxito no estuvo ni está en una imagen prefabricada, sino en una natural: la suya.

Así pues, el estilo Serrat se limitaba a transmitir preguntas y quejas sociales, y bienvenidas y adioses amorosos, en tono más bien quedo, como debe servirse la ternura; y el intento, casi siempre fructífero, de conquistar con sus canciones la voluntad del corazón más codiciado.

La verdad es que salía bastantne barato ser fiel seguidora de Serrat, porque incluso en las actuaciones en directo, al menos una al año, era gratis. Y continúa en la misma línea de constancia, porque hay que vivir y él es «de profesión cantautor». Así es que, de tanto en tanto, nos reaparece con una docena de huevas canciones, de las que siempre alguna consigue encandilarnos de nuevo y ponernos a rebuscar por la casa los viejos discos; los de siempre, para refocilarnos en el melancólico recuerdo de un tiempo en el que creíamos en algo y esperábamos en muchas cosas que, cuando llegaron, eran otras tan distintas que nos hicieron sentir estafados.

Nos han hecho vivir muy deprisa y siempre con la sensación de ahogo de un pertinaz encajonamiento que impide cualquier perspectiva que exceda del estrecho callejón que nos precede. Quizá por eso lo estemos haciendo tan mal y se nos haya quedado desmesuradamente anclada en la nostalgia una época que no está tan lejos en el calendario.

M.C.D. 2018

Un momento de la obra del maestro Guerrero, «La rosa del azafrán».

La Compañía Lírica Española triunfó con «La rosa del azafrán» y «La tabernera del Puerto»

Burgos (I. Pascual).— La Compañía Lírica Española, que acude por quinta vez a nuestra ciudad, representó ayer y lo hará en días sucesivos, algunas de las piezas más importantes de la Zarzuela española, dentro de los actos de la VIII Otoñada Cultural «Domingo de Guzmán».

En sesiones de tarde y noche se representaron respectivamete «La rosa del azafrán», del maestro Guerrero y «La tabernera del puerto», de Pablo Sorozábal, con un lleno total en el Gran Teatro.

«La rosa del azafrán» es una obra de ambiente rural, donde se marca la lucha de clases entre los grandes propietarios de tierra y los trabajadores pobres, y las escasas relaciones que entre éstos se pueden dar.

La obra del maestro Sorozábal, «La tabernera del puerto», es la típica pieza de ambiente marinero, en la que se mezclan piratas y problemas de contrabando.

Esta zarzuela introduce en su montaje el cine, como elemento que producirá los efectos especiales deseados, como en el caso propio de esta obra es la tormenta marina, lo que produce en el espectador, además de asombro, una especie de proximidad al tema, con lo cual participa de alguna manera de la misma inquietud que los protagonistas.

El director de la Compañía Lírica Española, Antonio Amengual cree que los nuevos medios visuales de que se dispone en el teatro en general, pueden tener también su cabida en la Zarzuela, siempre que realmente queden bien acoplados, como es el caso, según nos dice, de «La tabernera del puerto» y alguna otra de las zarzuelas que componen el repertorio con que han venido a Burgos.

Programa para hoy.

La Compañía Lírica continuará hoy sus representaciones con dos obras del mal llamado «género chico», según Antonio Amengual, como son «La verbena de la Paloma», de Tomás Bretón y «Agua, azucarillos y aguardiente», del maestro Chueca. «Para mí —dice Amengual— son dos obras del género grande, tan importantes como puedan ser muchas otras».

La sesión de noche estará dedicada a «Katiuska», de Pablo Sorozábal, obra que estuvo prohibida durante bastantes años por cuestiones políticas, y que es una obra ya inmortal dentro de la Zarzuela española.

Con motivo del Dia Universal del Ahorro

LA CAJA DEL CIRCULO CONCEDE IMPORTANTES PREMIOS

Para conmemorar el Día Universal del Ahorro, la Caja del Círculo concede importantes premios a:
TRABAJADORES O EMPLEADOS CON UNA ANTIGÜEDAD SUPERIOR A 38 AÑOS CONSECUTIVOS EN EL MISMO TALLER, FABRICA, EMPRESA, COMERCIO, ETC.

Infórmese en cualquiera de nuestras oficinas.

CAJA DE AHORROS Y MONTE DE PIEDAD DEL CIRCULO CATOLICO

DB II CONCURSO DB

Normas del II CONCURSO DB

1.°.— DB pondrá un fijo mensual de 50.000 Ptas.
2.°.— DB jugará un boleto múltiple cada semana de 210 apuestas por un coste de 10.500 Ptas. El 80 % de los premios obtenidos incrementará la bolsa mensual.
3.°.— En los primeros días de cada mes se sorteará la bolsa acumulada durante el mes anterior entre los cupones que nos remitan nuestros lectores. Queda excluído el personal de Diario de Burgos.
4.°.— Lunes, miércoles y viernes, DB publicará en sus páginas el cupón correspondiente al mes. Y periódicamente dará información sobre la situación de los premios y bolsa acumulada.
5.°.— El número de cupones premiados serán según la cantidad que tenga la bolsa mensual de la forma siguiente:
a) Las primeras 100.000 Ptas. Un sólo cupón premiado.
b) Hasta un millón de pesetas. Como indique la primera cifra significativa.
Ejemplo: Bolsa acumulada 850.000 Ptas. a repartir entre 8 cupones.
Pasando del millón de pesetas. Como indiquen las dos primeras cifras significativas.
Ejemplo: Bolsa acumulada 5.500.000 Ptas. a repartir entre 55 cupones, o si son 55 millones, sería a repartir también entre 55 cupones, a un millón por cupón. SUERTE.

¡ATENCION A NUESTROS CONCURSANTES!: En el sorteo del presente mes habrá unos premios adicionales consistentes en:

1.° TRES CAMBIOS DE ACEITE DE SU VEHICULO MARCA MOTUL y un cambio ANTICONGELANTE KRAFFT en su taller, habitual donado por ..... Auto-Repuestos JOSE Burgos Aranda

2.° RADIO CASSETTE SHARP - Altavoces separados, donado por DISCOTECA .....

3.° UNA CALCULADORA IMPRESORA PORTABLE, donada por PAPELERIA ..... TAGRA

4.° UN MACETERO PEDESTAL CERAMICA LA CARTUJA DE SEVILLA, donado por ..... ASHAGARA Muebles de estilo

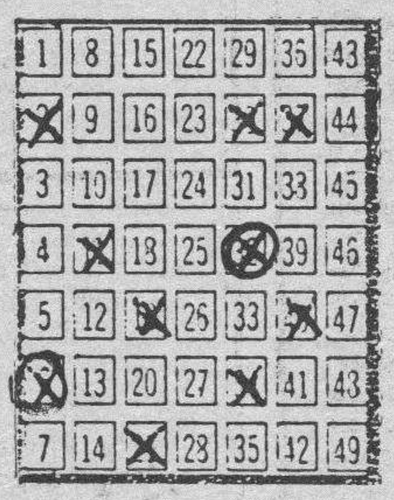

NUESTRO BOLETO MULTIPLE

Sorteo N.º 42
Fecha 15-10-87

Apuestas jugadas 210

Dos números acertados en combinación ganadora. No hay premio.

Bolsa parcial mes Octubre: 50.000 pesetas.

EXPOSICION DE ALFOMBRAS PERSAS • GRAN EXPOSICION

GRAN EXPOSICION - VENTA DE ALFOMBRAS PERSAS Y ORIENTALES

(Del 5 al 24 de Octubre)

¡¡OCASION INCOMPARABLE!!
ALFOMBRAS PERSAS DE SALON
desde 39.500 PTAS.

Todos los días SORTEAMOS, entre todos los que nos visitan, UNA ALFOMBRA PERSA.

Si nos llama al Teléfono 22 19 12 pasamos a recogerle a su domicilio.

MUEBLES MORAL CAYUELA
Ctra. Logroño, s/n (Bº Castañares) Burgos

EXPOSICION DE ALFOMBRAS PERSAS • GRAN EXPOSICION

M.C.D. 2018

DOMUND-87: Una garantía

José Valdavida

Hay palabras con garra; hay palabras que queman y hay palabras que se queman. El término «liberación» nació quemando. Parecía que él mismo se iba a quemar, pero ha demostrado ser una palabra con garra. Quizás porque encierra en sí una llamada al trabajo y al compromiso de servicio. Y esto tiene futuro. Sin duda porque hay muchas personas que, cuando la pronuncian, lo hacen presentando la mejor garantía: la de una vida en sintonía. Y ante el testimonio, nos rendimos todos.

Y esto es el DOMUND-87. Un grito desde la experiencia de millones de hombres que esperan el momento de su liberación, pero un grito lanzado desde la experiencia de miles de hombres y mujeres que están compartiendo con autenticidad el trabajo liberador.

Ha sido sin duda esta garantía de autenticidad la que explica la acogida inusitada que está teniendo el DOMUND-87.

Todas las comunidades cristianas —parroquias, colegios, grupos— están rivalizando en trabajar por el DOMUND. Porque saben que, si el DOMUND llama a una acción conjunta liberadora no son palabras huecas. Tenemos los cristianos demasiadas vidas entregadas para que esto sea algo superficial. Tantos años de buen hacer, tantas escuelas atendidas, los millones de enfermos curados, todo avala la acción del DOMUND.

Nuestra aportación solicitada por un niño, urgida alegremente por un grupo de jóvenes o depositada en el silencio de una celebración, es una semilla que cae en tierra preparada por el trabajo comprometido de los misioneros. Esta es la garantía del DOMUND.

Religión

Cultos en la Catedral con motivo del Año Mariano

Burgos (DB).— El Cabildo Catedralicio, con motivo del Año Mariano celebrará hoy sábado, como todos los demás durante el mismo, según lo tiene programado, solemnes vísperas cantadas en castellano, con participación del pueblo y Santa Misa, con homilía, pudiendo lucrar las indulgencias anunciadas por la Santa Sede.

Los actos comenzarán a las siete y cuarto de la tarde. Se invita a los religiosos, religiosas, movimientos apostólicos y a los fieles en general a participar en los mismos.

Actos en la Real y Antigua de Gamonal

Burgos (R.).— En la ya acostumbrada líneas para este Año Santo Mariano, es la Orden Cisterciense, la que estará presente en la persona y voz del P. Jesús Marrodán, monje trapense del Monasterio de San Pedro de Cardeña, en la iglesia parroquial «Santa María la Real y Antigua de Gamonal», el próximo lunes, día 19.

Son los lunes los días señalados y las fiestas de la Virgen para estas catequesis, que las distintas órdenes y congregaciones religiosas tanto de vida activa como contemplativa e institutos seculares radicados en la diócesis de Burgos ofrecen desde su experiencia comunitaria de devoción y culto a la Santísima Virgen María.

Han participado ya, desde el pasado mes de Septiembre y por este orden: RR. Benedictinas de Palacios de Benaver, MM. Clarisas de Vivar del Cid, RR. Hijas del Calvario, PP. Amigonianos, RR. Calatravas de Villímar, MM. Agustinas Ermitañas, PP. Cartujos de Miraflores, RR. Dominicas de Caleruega, MM. Trinitarias de la Quinta y RR. Franciscanas Misioneras de María Inmaculada. La hora es siempre la de la tarde: 7,45, Rosario, 7,30, misa y 8, exposición doctrinal catequética.

Cultos mensuales en honor de la Virgen del Carmen

Tendrán lugar, en la iglesia de los PP. Carmelitas, mañana, por ser «tercer domingo de mes» en el que suele hacerse memoria de la Stma. Virgen del Carmen.

Comenzarán a las 7,10 de la tarde, y consisten en el rezo del Santo Rosario, acto de consagración, Eucaristía con homilia mariana y canto de la Salve popular. A los mismos se invita, de un modo especial, a los miembros de las Asociaciones Carmelitanas. Y hoy, por ser sábado, se celebrará, como es costumbre, a las 7,30 de la tarde, la felicitación sabatina a la Santísima Virgen del Carmen.

Notas y avisos

Composición de la Junta Electoral de zona, correspondiente al personal sanitario de la Junta

Burgos (DB). — Recientemente se constituyó la Junta Electoral de zona correspondiente al personal sanitario de la Junta de Castilla y León. El presidente de la misma es Gonzalo Sanz Otti de CSIF; el vocal designado es Manuel Ortega Cañas de CC.OO, siendo la secreatria Pilar Valero Palomo de FSP-UGT. El representante de la administración es Angel Neila García.

La función que le asigna la Ley de Organos de Representación para las Administraciones Públicas (LOR) es la siguiente: en primer lugar, establecer el número de representantes a elegir para la provincia de Burgos; segundo, realizar la proclamación de candidatos; tercero, garantizar la publicidad electoral; cuarto, preparar y organizar el número y ubicación de las Mesas Electorales; quinto, fijar la fecha o fechas de la votación; sexto, publicar el resultado final; séptimo, subsanar y resolver reclamaciones de todo tipo en el ámbito de sus competencias y octavo, elevar consultas, según proceda a la Junta Electoral General.

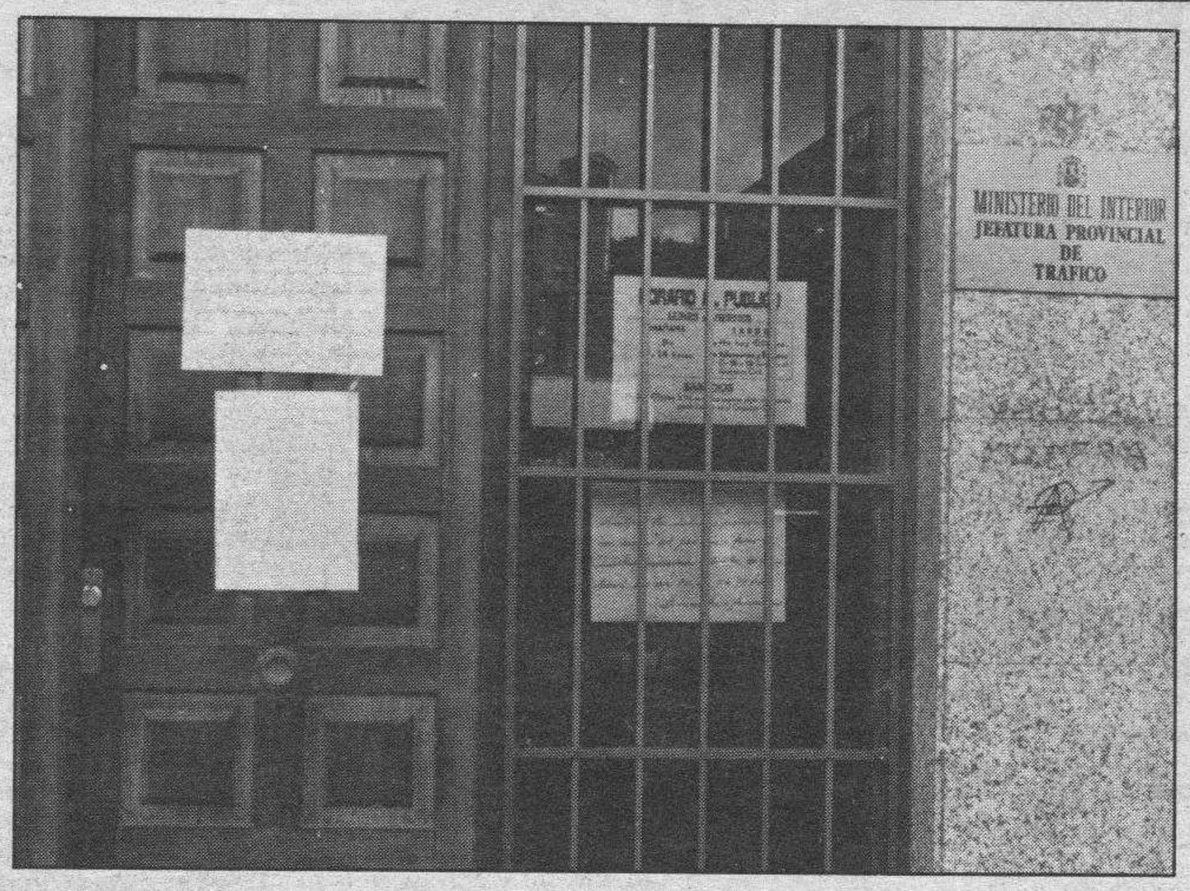

Paro en la Jefatura de Tráfico

Un noventa por ciento de la plantilla de funcionarios fue la incidencia de la jornada de paro que tuvo lugar ayer en la Jefatura Provincial de Tráfico como en toda España. Esta medida estaba convocada por Comisiones Obreras, la Unión General de Trabajadores y la C.S.I.F. No se produjo ningún incidente y al tratarse de un paro de estas características no hubo servicios mínimos. El personal contratado informó al público que acudía a las dependencias y al final se celebró una asamblea para informar de la incidencia a nivel nacional del paro y de la marcha de las negociaciones.

Obras en el Hospital «General Yagüe» por valor de 143 millones

Burgos (G.C.).— El INSALUD ha convocado subasta de obras de adecuación y remodelación de las plantas quinta, séptima y octava del hospital de Burgos con un presupuesto de 143.231.039 pesetas, más 1.599.625 pesetas correspondientes al proyecto de estudio de seguridad en el trabajo. El plazo de ejecución se ha fijado en doce meses, y la fecha prevista para su iniciación es Diciembre de 1987.

Estas obras se incluyen dentro de la remodelación general del Hospital General Yagüe que actualmente se está llevando a cabo para la modernización de los servicios asistenciales.

Servicio de vigilantes jurados en el Hospital General Yagüe

La Gerencia del Hospital General Yagüe de Burgos ha contratado un servicio de vigilantes jurados para atender las labores de prevención y custodia del edificio y las instalaciones. El hospital alberga cada día a miles de trabajadores, enfermos y familiares, siendo sin duda uno de los centros de mayor afluencia de personas de la provincia. El valor de los equipos médicos y de las propias instalaciones ha sido otro de los argumentos decisivos para considerar la conveniencia de contar con un servicio de vigilancia propio.

Actividades culturales

Nueva exposición de Pablo de Sebastián en Sala de Arte TAGRA

Burgos (DB). — Hoy, el pintor burgalés Pablo de Sebastián Lomas inaugura en la Sala de Arte «Tagra» (calle Vitoria número 13) una nueva exposición de obras que comprende treinta y un cuadro, la mayor parte realizados al pastel y los demás al óleo.

Se trata de una sugestiva muestra de motivos y elementos plásticos en los que se refleja la peculiaridad del estilo personal del joven artista, entre la ensoñación y la realidad.

Esta nueva exposición de Pablo de Sebastián Lomas, puede visitarse los días laborables, de doce del mediodía a dos de la tarde y de siete de la tarde a nueve de la noche y en días festivos, de doce de la mañana a dos de la tarde. Estará abierta al público hasta el próximo día 29.

Oleos de Angela Gali

Burgos (DB). — Ayer la pintora Angela Gali inauguró en el Aula de Cultura «San Pablo» (San Pablo número 12), de la Caja de Ahorros del Círculo Católico una exposición de cuadros al óleo, fundamentalmente bodegones y paisajes caracterizados por su belleza y la impronta creativa de la artista cuya muestra plástica supone una apreciable aportación al mundo de la pintura y una demostración de su inquietud en este campo.

Esta exposición permanecerá abierta hasta el próximo día 26, de seis de la tarde a nueve de la noche en días laborables y de doce del mediodía a dos de la tarde, los festivos.

Mañana, concierto de órgano de Antonio Linares y Melgares

Burgos (DB). — A las ocho y media de la tarde, en la Santa Iglesia Catedral, tendrá lugar un concierto de órgano a cargo de Antonio Linares y Melgares, organizada por el Aula Cultural «María Madre». Interpretará obras de Antonio de Cabezón, Pablo Bruna, Francisco Correa de Arauxo, Sebastián Aguilera de Heredia, Martinho Gracia, Juan José Cabanilles y Pedro de Araujo.

Campaña Silo-UNICEF: escolares burgaleses en Toledo

Burgos (DB). — Como culminación de la campaña Silo-UNICEF realizada durante el curso 86-87, 50 alumnos del Colegio Público «Claudio Sánchez Albornoz» acompañados por dos profesores y un miembro del Servicio de Promoción y Desarrollo Agrario se han trasladado a Toledo para participar en los actos programados con motivo de la celebración del «Día de la Alimentación».

Tal visita será el remate de las actividades llevadas a cabo a lo largo de todo el curso escolar anterior por estos alumnos, de las que fueron parte importante

Inauguración en «Auto Olsán» y presentación del «Volvo». — *Un acontecimiento constituyó ayer en nuestra ciudad la inauguración de las nuevas instalaciones de Auto Olsan, S.A. y la presentación del automóvil modelo «Volvo 780 y 480 ES», a cuyo acto asistió una amplia representación de la vida económica, empresarial e industrial de la capital y provincia. Las nuevas instalaciones se encuentran en la carretera Madrid-Irún, en el kilómetro 245 «Aduana de Burgos». La fotografía corresponde a un momento del acto.*

M.C.D. 2018

Convocada para el martes una huelga de médicos de hospitales

Burgos (A.F.).— La Asociación de Facultativos del Hospital «General Yagüe» de Burgos da cuenta en un comunicado que «surgió a raíz del conflicto de la sanidad de la primavera pasada, dicha asociación forma parte y ya está federada como tal en la Coordinadora de Médicos de Hospitales.

El objetivo fundamental de dicha coordinadora es mejorar la calidad de los hospitales de la Seguridad Social, que como todos sabemos, han sufrido un importante deterioro en los últimos años, debido en gran parte al recorte tan drástico de presupuestos por parte de la Administración, ya que lo que prima en la política del Ministerio de Sanidad son los criterios economicistas, es decir, el ahorro a ultranza.

El ministro de Sanidad declaró al tomar posesión de su cargo, que iba a considerar a los hospitales como unidades de producción y así ha sido. Tal vez para un economista, los resultados han sido excelentes, pero con ello sólo se ha conseguido sumir a los hospitales en la situación en la que se encuentran y a los profesionales que en ellos trabajan en una gran desilusión.

En un intento de frenar este deterioro de los hospitales surge la Coordinadora de Médicos; de sus luchas y sus intentos de diálogo con la Administración, todos hemos oído hablar y sobre todo del mantenimiento de una huelga de dos meses de duración. Pero todo ello por ahora ha sido inútil ya que la respuesta de la Administración han sido promesas incumplidas.

El INSALUD ha conseguido con sus declaraciones incompletas y parciales desviar la atención de la opinión pública y crear confusionismo respecto a las metas a conseguir.

Uno de los objetivos tendente a mejorar la calidad de los hospitales, es la participación en su propia reforma. Para lo cual no creemos que sea pedir demasiado que se escuche nuestra voz como profesionales.

Como la Administración se cierra a ese diálogo, que ha convertido más bien en un monólogo nos vemos obligados a ir de nuevo a la huelga el próximo día 20 de Octubre.

Sabemos que esto va a crear incomodidad a todos, pero rogamos que nos disculpen y piensen que nuestro esfuerzo está enfocado a conseguir una mejor sanidad. Asociación Profesional de Facultativos del Hospital «General Yagüe».

El lunes se inaugura el curso académico de la UNED en Burgos

Burgos (DB). — A partir de las ocho de la tarde, el lunes, día 19, se va a inaugurar el curso cadémico 1987/88 de la Universidad Nacional de Educación a Distancia en Burgos.

El escenario de este importante acontecimiento académico será el salón de estrados de la Diputación provincial. Se abrirá el mismo con la interpretación del «Veni Creator» por la Coral Universitaria «Francisco Salinas». Seguidamente intervendrá el director del Centro Asociado de Burgos, Juan Francisco García Moreno, para luego dar paso a la lección inaugural. Esta correrá a cargo de Manuel García Velarde, catedrático de Mecánica Cuántica y director del departamento de Física Fundamental de la UNED.

A continuación, intervendrán el presidente del Patronato, José Luis Montes, para lugo el vicerrector de Educación Permanente declarar el curso oficial inaugurado. Concluirán el acto con el canto del «Gaudeamus igitur».

Imposición de condecoraciones en Capitanía General

Burgos (DB). — El Salón del Trono de Capitanía General sirvió ayer de marco para la entrega de condecoraciones a jefes, oficiales, suboficiales, soldados y personal civil dependiente de la administración militar, en un acto que estuvo presidido por el capitán general de la V Región Pirenaica Occidental Juan Castellanos Gómez.

En el acto estuvieron presentes el general Jefe del Estado Mayor Miguel Merino con miembros del Cuartel General; general jefe de Intendencia de la Región, Bernabé Muñoz Gracia y el gobernador militar, coronel Francisco Ausín de la Iglesia.

El desarrollo del acto dio comienzo con la lectura por parte del teniente coronel José Gómez Sevilla, jefe de la Oficina de Relaciones Públicas de Capitanía General, de los acuerdos adoptados por la Asamblea de la Real y Militar Orden de San Hermenegildo por la que se concede una Placa al teniente coronel de Estado Mayor Félix González Bueno y la Cruz al comandante de Caballería Fermín Martínez Díez.

En el capítulo de recompensas «por reunir las condiciones establecidas en el reglamento de la Cruz de la Constancia en el servicio» el jefe de la Oficina de RRPP, dio lectura tambien al acuerdo por el que se concede mejora de pensión al subteniente de Sanidad Jesús Franco Arceo.

El capitán general imponiendo las condecoraciones militares.

Cruz al Mérito Militar

Tambien en recompensas, el teniente coronel Gómez Sevilla dio lectura a la orden publicada en el Boletín Oficial de la Defensa del 24 de Junio por la que «en atención a los méritos y circunstancias que concurren se concede la Cruz de la Orden del Mérito Militar con distintivo blanco» en primera clase al coronel de Sanidad Gregorio Camarzana Villafruela; al coronel de Artillería Jaime Martínez Melgar; al teniente coronel de Artillería Angel Allende Moral; al comandante de Artillería Francisco Javier Alonso Suárez y al comandante de Intendencia José Luis Rivera Rodríguez.

De segunda clase a los capitanes de Infantería Avelino Santamaría Ortiz y Eduardo Benito González; al de Artillería Víctor LLorente Sanz; al capitán eclesiástico Felipe Cañas Villaverde; a los tenientes de Infantería Vicente Pérez Arcos, Félix Juarros Alonso y Manuel Parriego del Hoyo; al de Intendencia Alfredo García Tomé; al de Caballería Manuel Moreno Martín, a los de Artillería Severino Tobar Gómez y Carlos Hurtado Ruiz; al de Ingenieros Angel Fernandoz Torviso y al de C.A.E. Julián García Caldevilla.

De tercera clase al subteniente de Infantería Aureliano Herrero Lázaro y a los sargentos, de Infantería Marceliano Arroyo Blanco, de Artillería Luis Pinto Freiro y de Sanidad Jesús Cabezas Fernández.

De cuarta clase a los cabos 1º Miguel Angel Sanz Larrey, de Infantería; José Cruz Ventosa, de Ingenieros; José Alday Pérez, de Intendencia y al cabo 1º especialista Alberto Alonso Santamaría. Asímismo recibieron tambien esta condecoración los cabos de Infantería Pedro Martín Rodríguez y Evaristo del Río Santos y de Ingenieros, Máximino Lera Villar. Los soldados de Infantería Carlos Durán Tejerina y Jose Ramón Fidalgo Olmo; el de Ingenieros Félix Tierno Ojvel, el guardia civil Juan José Quintana Campo y la funcionaria Elsa Román de la Peña.

Servir de estímulo

Tras la imposición de las condecoraciones por el capitán general, el coronel de Sanidad Gregorio Camarzana como más antiguo de los condecorados agradeció en nombre de todos ellos la deferencia por la imposición de estas distinciones señalando, dirigiéndose al capitán general, «tened por cierto y seguro que todos nosotros al sentirnos orgullosos por la condecoración hoy impuesta, seguiremos mereciéndola siendo un estímulo para siempre, para nuestra permanente constancia, nuestra firme voluntad de entrega, nuestro entusiasmo y dedicación en el cumplimiento del deber y quehacer diario y todo ello, para el bien y el prestigio del Ejército y de España». A estas palabras contestó el capitán general con otras de agradecimiento y de felicitación. Juan Castellanos Gómez se sumó a los deseos del coronel al indicar que «estas condecoraciones os sirvan de estímulo para bien del servicio a nuestro Ejército y España».

El acto concluyó con un vino de honor que fue servido entre los condecorados, sus familiares y representaciones militares invitadas al acto.

El capitán general de la VI Región Militar Pirenaica Occidental, acompañado de los demás altos mandos militares y miembros de su cuartel general, saludó afectuosamente a los condecorados y familiares, así como a los miembros de las Comisiones invitadas al acto y representativas de los distintos Cuerpos, Armas, Centros, Servicios y dependencias de la plaza.

OPOSICIONES

Publicamos semanalmente cuantas oposiciones se convocan a nivel estatal, autonómico y local. Semanario único en su género. Infórmese cuanto antes.

SEMANARIO DEL OPOSITOR

Alcalá, 32. 28014 Madrid.

MAQUINARIA DE O.P.

SE VENDE

OPORTUNIDAD

- PALA CATERPILLAR 966
- PALA VOLVO 846
- CAMION PEGASO 3060
- CAMION PEGASO 3021 CON GRUA VALMAN

Información:

☏ (985) 263820

En horas de oficina

Claqué

BOUTIQUE

Un vestir joven... Original... Diferente.

¡Como a ti te gusta!

¡Pásate por **Claqué**!...

Ropa con buen gusto para ella y él.

¡Visítanos!

Pablo Ruiz Picasso, 3 - Gamonal.
BURGOS

M.C.D. 2018

Ramón Tamames en la IV Semana del Comercio

Burgos (E.Vadillo). — Ramón Tamames, diputado por Izquierda Unida y uno de los economistas más prestigiosos, estuvo ayer en nuestra ciudad dentro del programa cultural, organizado la Federación de Empresarios de Comercio, con motivo de la IV Semana del Comercio. Primero visitó el recinto de EXPOBUR-87 y en el stand de la Asociación provincial de Libreros firmó ejemplares de sus obras. A continuación pronunció una conferencia sobre «El Mercado Común y España. La modernización necesaria» en el salón de actos de la Casa del Cordón.

En su conferencia sobre el Mercado Común y España expuso el lado crítico de la estancia española y resaltó la importancia de una modernización de España.

«España tien grandes oportunidades dentro de la CEE pero sí se hacen valer los activos que tenemos» que según Ramón Tamames son «una disponibilidad de una fuerza de trabajo —que está ahora en paro— y un clima, comparativamente mucho mejor que el resto de los países comunitarios».

Para Ramón Tamames, este clima significa una capacidad de atracción muy fuerte, «la gente quiere vivir mejor y con mejor clima» y reiteró lo dicho por él en otras ocasiones «la industria más importante que va a tener España dentro de 20 años es la de residencias para gente que quiere dejar de trabajar que, además, crea empleo».

El profesor Ramón Tamames firmando libros en la Expobur'87.

Ramón Tamames piensa que España tiene condiciones para traer industrias de tecnologías avanzadas y desplazar hacía el Sur el centro de gravedad de la agricultura —que siempre ha estado dominada por el Norte—; la agricultura mediterránea merece más atención».

España debe de tener un plan de acompañamiento a la integración en la CEE, según Ramón Tamames, quien señaló que «el talón de Aquiles de nuestra integración está en una política de atentista, mirar lo que pasa; con una política de generación de estímulos hay que conseguir que la inversión extranjera no sea fundamentalmente comprar fábricas baratas, que sea para crear nuevas industrias». También señaló que este tipo de estímulos debe ser seguido por los españoles, «que se dediquen a invertir y no a vender empresas a los extranjeros y luego dedicarse a la especulación inmobiliaria». Así no se hace un país, afirmó.

La economía española ha mejorado

Ramón Tamames dijo que la situación económica española actual ha mejorado, por la recuperación de la economía internacional, seguramente — añadió— habrá en España un par de años buenos, «en los que va a seguir adelante el que trabaje bien y duramente, habrá que hacer un trabajo selectivo muy bueno ya que el mercado se va a hacer cada vez más competitivo y hay que espabilar.

La revalorización de la peseta frente al dólar no significa una mejoría frente a las monedas de los países europeos, según Ramón Tamames.

Comerciantes riojanos visitaron la «EXPOBUR-87»

Burgos (G.A.) .— «Consideramos esta muestra de comercio burgalés muy positiva, nos gusta, y trataremos de imitarla», quien así se expresaba era Enrique Rodríguez Maimón, presidente de la Federación de Empresarios de Comercio de La Rioja, que en la mañana de ayer visitó la «EXPOBUR-87», acompañado de otros dos miembros de su junta directiva y del secretario general de la misma. Esta es la segunda ocasión en la que los comerciantes riojanos se acercan a Burgos. La primera tuvo lugar hace dos años. En aquella ocasión, explica su presidente, se vio la inquietud del comercio de Burgos, pionero en este tipo de ferias monográficas, y nos pareció muy positivo. Aprendimos, añadió, mucho en aquella visita, tuvimos, al igual que hoy, un cambio de impresiones muy positivo. Sobre la exposición, tengo que decir que la encontramos muy positiva. Nos ha sorprendido mucho y para bien. Si la junta directiva del comercio de La Rioja lo aprueba, trataremos de imitarla. En ese caso invitaremos a los miembros de la FEC de Burgos a que nos visiten, para atenderles tan maravillosamente como ellos lo han hecho con nosotros. Queremos, finalizó Enrique Rodríguez Maimón, que la inquietud demostrada por el comercio burgalés se tralade a La Rioja y a toda España. Los comerciantes riojanos se dirigieron a la «EXPOBUR-87», donde fueron recibidos por directivos de la FEC, que les acompañaron en el recorrido que realizaron por la muestra. Después se mantuvo un cambio de impresiones sobre la realización de las semanas del comercio de Burgos, y la evolución que han tenido en sus cuatro años de existencia. La idea que nos explicaron los comerciantes burgaleses, en la visita de hace dos años, ya fue asumida plenamente por nosotros. Cuando regresamos a Logroño, explicaron, propusimos a la junta directiva de comercio y a la Federación de Empresarios de La Rioja, de la que formamos parte activa, la realización de algo similar. Nuestro problema fue la falta de un recinto apropiado, a pesar de que el Ayuntamiento se volcó con nosotros y nos cedió, íntegramente, su edificio. No se pudo hacer y se realizó una gran campaña promocional del comercio de La Rioja, entre las provincias y regiones limítrofes.

Como lo oye. Ahora le ponemos la música gratis.

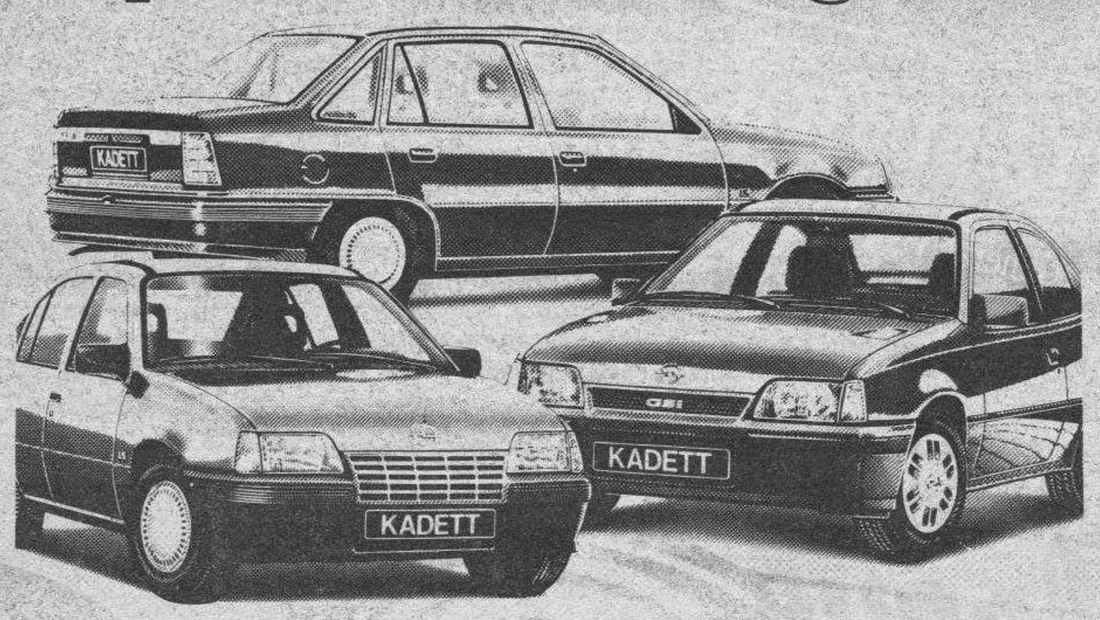

Venga ya mismo a por su Opel Kadett y le regalamos un radio-cassette.

Escuche con atención.
Aproveche el momento para comprar su Opel Kadett y llévese la música puesta gratis. Porque le regalamos un magnífico radio-cassette. ¡Como lo oye!
No espere ni un momento.
Es una oferta limitada.
Promoción válida durante este mes.

Entrega inmediata.

AUTOMOVILES PEDROSA

Ctra. Madrid-Irún, Km. 245. Tel. 22 77 67. BURGOS

Concesionarios Oficiales OPEL
Mejores por experiencia

McCANN

EL GLOBO

NÚMERO 2 / DEL 16 AL 22 DE OCTUBRE DE 1987 / 225 PESETAS

■ TAGLIAFERRI, EL NUNCIO DE HIERRO
Ha fichado a todos los curas españoles.
Marca muy de cerca a los socialistas.

■ EX 'ETARRAS' CON PERMISO DE ARMAS
La Guardia Civil autoriza a los *milis* reinsertados a llevar pistola.

■ **Entrevista exclusiva**
PONCE ENRILE: "SALVADOR LAUREL DEBE REEMPLAZAR A CORY AQUINO"
La presidenta confía demasiado en el general Ramos.
Puede ser traicionada.

■ A LA CAZA DEL FUMADOR
Cada segundo se encienden 23 cigarrillos en España.
Cada día mueren por culpa del tabaco 136 personas.

ENTREVISTAS A:
- Alan García, el presidente mecedora.
- Stephen King, el rey del terror.
- Miguel Delibes escribe de la guerra civil.
- Carlos Saura, Gonzalo Suárez y Luis Berlanga.

ARTÍCULOS:
- Paul Balta.
- Juan García Hortelano.
- Julio Caro Baroja.
- José Miguel de la Rica.

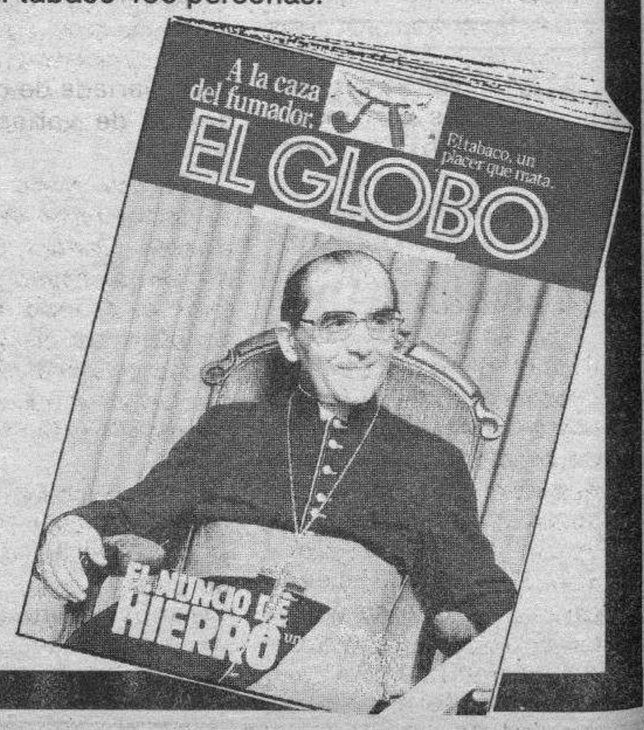

M.C.D. 2018

Toros

El «Club Taurino 25» hizo entrega de sus trofeos a los triunfadores de la Feria de San Pedro 87

Burgos (José Mará Sanvicens V.). — Por decimocuarto año consecutivo, ayer tarde, en el Hotel Condestable, y en el transcurso de un almuerzo, el «Club Taurino 25» hizo entrega de sus trofeos a los triunfadores de la Feria de San Pedro y San Pablo.

Presidió el acto nuestro alcalde don José María Peña acompañado de la reina de las fiestas, señorita María del Carmen Díez Serrano; de su hija, la señorita Cristina Peña; toreros homenajeados y los representantes de la empresa de nuestro coso, señores Pablo Martínez, Felicísimo Tejedor y Julio González Valladolid, además del presidente y vicepresidente del «Club Taurino 25», señores Anastasio Ariznavarreta y Fernando Manzano.

Asistieron al mismo, numerosos aficionados, junto a directivos y miembros de las distintas entidades taurinas locales.

En el transcurso de la sobremesa tuvo lugar la entrega de dichos trofeos:

El premio al mejor par de banderillas, patrocinado por «Aurora Polar», fue entregado por don Fernando Manzano a su ganador Manolo Montolíu, así como un ramo de flores a su esposa, presente en el acto.

El premio al mejor puyazo, patrocinado por «La Casera», fue entregado por don Pedro Carcedo a su ganador, Francisco Atienza (picador de la cuadrilla de José Mari Manzanares), así como un ramo de flores a su esposa.

El premio al mejor toro de la feria, patrocinado por la Diputación, fue entregado a la propietaria de la ganadería (a la que pertenecía el toro «Sembrador»), doña Engracia Sanz.

El premio a la mejor estocada, patrocinado por la empresa Construcciones y Contratas, fue entregado por don Fernando González Marcos, al matador de toros portugués Víctor Mendes.

El premio al mejor quite, patrocinado por el «Club Taurino 25», fue entregado por su presidente don Anastasio Ariznavarreta, a don Pablo Martínez, hijo de Manolo «Chopera», que a la vez es apoderado de José Ortega Cano, ganador del mismo y que no pudo estar presente debido a su reciente cogida.

El premio a la mejor faena de la feria, patrocinado por el Excmo. Ayuntamiento, fue entregado por el alcalde don José María Peña a Francisco Atienza, picador de la cuadrilla de José Mari Manzanares, ganador del mismo, y que por asuntos familiares excusó su ausencia.

Acto seguido se pasó a homenajear a nuestro reciente matador de toros, Luis Miguel Calvo, que asistió al acto acompañado de su padre.

Los señores Fernando Salazar, Manolo Aguado, Gervasio Peña y Anastasio Ariznavarreta, en nombre de la Peña «Luis Miguel», Peña Internacional «Antoñete», Peña Taurina y «Club Taurino 25», le hicieron entrega de un trofeo-recuerdo, (cada uno), con motivo de su reciente alternativa en Sevilla.

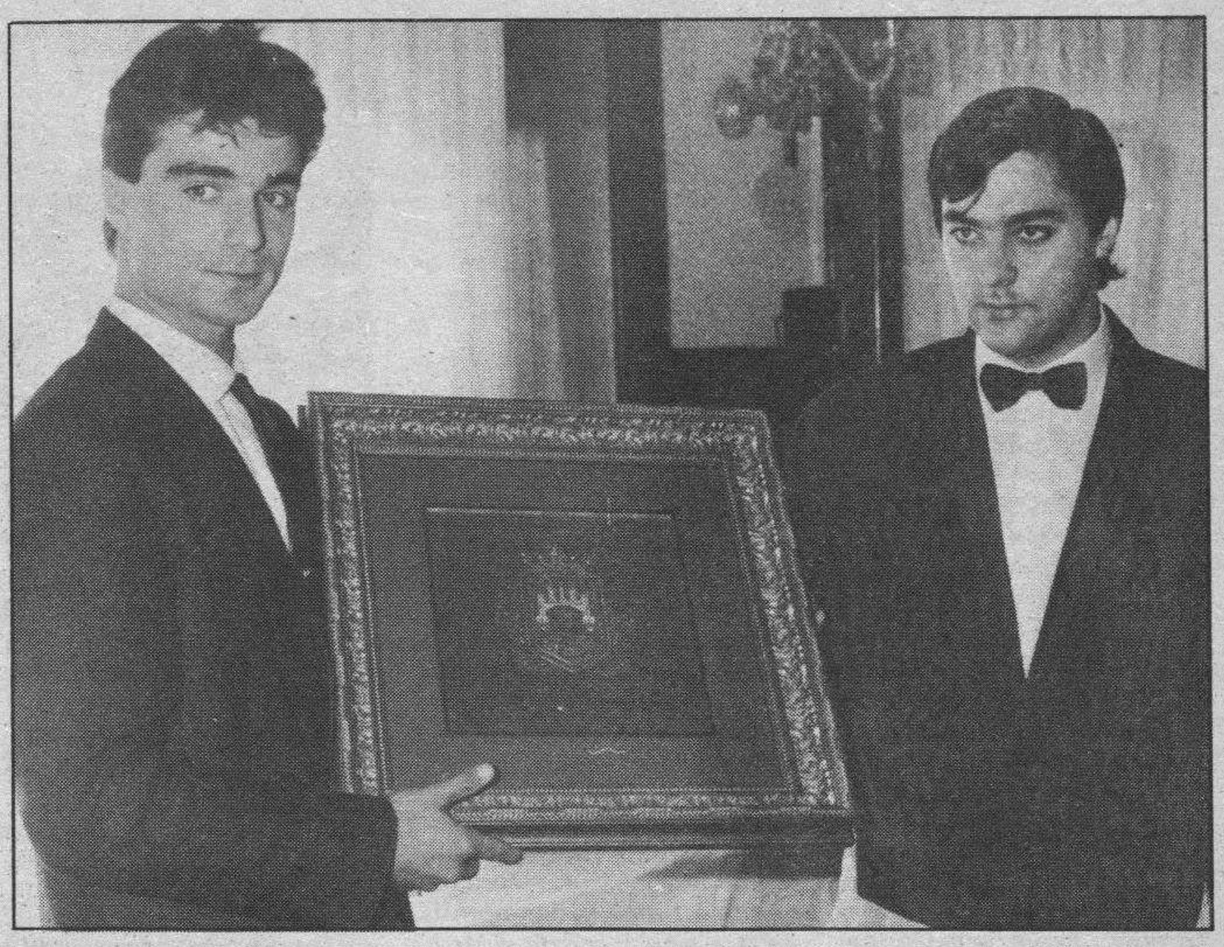

Luis Miguel Calvo recibió el trofeo-recuerdo de manos del presidente de su Peña.

Después de la entrega de trofeos, el matador de toros Víctor Mendes dirigió unas palabras de agradecimiento al «Club Taurino 25», entidades colaboradoras y público asistente en nombre de todos los galardonados.

A continuación, cerró el acto el alcalde con unas palabras de felicitación a los premiados, un recuerdo muy emotivo a José Ortega Cano y unas palabras de enhorabuena a nuestro matador de toros Luis Miguel Calvo, deseándole un exitoso curriculum, y que la próxima feria de San Pedro pueda ser él el triunfador.

Nuevos actos en la Otoñada Cultural del barrio de San Pedro y San Felices

Burgos (I.G.).— Con orden cronológico siguen desarrollándose los actos culturales de la VIII Otoñada Cultural «Domingo de Guzmán» en el barrio de San Pedro y San Felices.

Hoy, sábado, a las 20,30 horas y en el Centro Cultural, se celebrará un recital de canciones burgalesas y castellanas ofrecido por el grupo folk «Condestables de Castilla».

Este grupo, con un corto historial, ha efectuado ya una dilatada labor de investigación folklórica, recuperando para su repertorio canciones que han recogido en distintos pueblos por mediación de personas mayores. Consolidan su labor con fidelidad hacia lo aprendido en costumbres y tradiciones, difundiendo después su trabajo a través de sus canciones que dan a conocer a todos los públicos.

El grupo folk «Condestables de Castilla» está formado por seis hombres y dos mujeres. Se acompañan en sus actuaciones con instrumentos típicos de Castilla, como son guitarras, laúdes, bandurrias, panderos, panderetas, cascabeles y otros elementos de percusión.

El grupo folk «Condestables de Castilla» ha preparado con gran esmero un selecto y variado repertorio de canciones que, de manera especial, desean dedicar al barrio de San Pedro y San Felices, ofreciendo canciones que serán interpretadas por primera vez en público.

La expoción infantil

Sigue abierta la exposición de trabajos realizados el pasado sábado por los niños del barrio en el concurso de dibujo y pintura. Son 61 láminas las expuestas, de las que obtuvieron premio seis en cada una de las categorías que intervinieron. Esta exposición ha llenado de alegría a los «chavales» y está gustando mucho por la creatividad de que hacen gala los niños con su ingenua expresión de las cosas que reflejan en sus pinturas y dibujos. Estos trabajos permanecerán expuestos hasta la tarde de hoy, sábado.

Exposición conjunta de Ramón Arnáiz y Andrés Calleja

El lunes próximo, a las 20,30 horas y en la Sala de Exposiciones del Centro Cultural se inaugurará la exposición conjunta que presentan dos artistas del barrio.

Ramón Arnáiz, que trabaja con cariño el óleo, presentará una obra variada de distintos temas de variados paisajes.

Por su parte Andrés Calleja vuelve de nuevo a este Centro Cultural donde ya obtuvo un gran éxito el pasado año con su obra de dibujo. Renueva su obra ofreciendo nuevas creaciones de indudable mérito artístico.

Esta exposición permanecerá abierta hasta el día 6 de Noviembre y se podrá visitar en los horarios habituales para estos actos, de las 19,30 a las 21,30 horas.

M.C.D. 2018

Comenzó la VI Reunión de la Sociedad Castellano-Leonesa de Psiquiatría

Burgos (E. Vadillo). —La VI Reunión de la Sociedad Castellana-Leonesa de Psiquiatría se inauguró ayer con un recuerdo a la primera sesión que se celebró en Burgos. El tema central es el Alcoholismo en nuestra región, los aspectos epidemiológicos, clínicos y biológicos.

La Sociedad Castellano-Leonesa de Psiquiatría, SCLP, inauguró la VI Reunión anual con el tema monográfico del Alcoholismo en Castilla y León. El acto comenzó a las 8 de la tarde en el salón de actos de la Caja de Ahorros del Círculo Católico con un recuerdo a la primera reunión, y creación, de esta sociedad que tuvo lugar en Burgos. La presidencia estaba integrada por el gerente del Hospital «General Yagüe», Angel Tirapo, el presidente de la SCLP, Vicente Conde, y el presidente del comité organizador, Jesús de la Gándara. A continuación los asistentes se trasladaron al Monasterio de San Juan para escuchar un concierto de la Coral de San Esteban.

La VI Reunión de la SCLP pretende abordar en profundidad el tema del Alcoholismo en Castilla y León, los aspectos epidemiológicos, clínicos y biológicos. Las jornadas de trabajo comenzaron ayer por la tarde con la primera ponencia «Aspectos epidemiólogicos del alcoholismo en la Comunidad Castellano-Leonesa», de Jaime Esparza y Alberto Varona, que se completó con varios trabajos, sobre el alcoholismo en Valladolid, variables sociodemográficas asociadas al diagnóstico en pacientes ambulatorios, una comparación clínica y demográfica entre alcoholismo y otros transtornos psiquiátricos, el estudio epidemiológico del alcoholismo en una unidad de psiquiatría de un hospital general y un estudio del perfil de consumo alcohólico en enfermos con «delirium tremens». Destacó la presencia de Joaquín Santo Domingo Carrasco, jefe del servicio de Psiquiatría del Hospital de la Paz y catedrático de esta especialidad en la Universidad Autónoma de Madrid.

Homenaje a Ignacio López Saiz

La jornada de clausura de la VI Reunión de la SCLP tendrá un emotivo recuerdo para Ignacio López Saiz, nombrado maestro de honor de esta asociación, que se hará efectivo con un homenaje a su nombre dentro de la recepción que el Ayuntamiento dará a los asistentes a la VI Reunión, que tendrá lugar a las 13.30 en el Monasterio de San Juan. En este acto se entregará una placa a la familia por el presidente de la SCLP, Vicente Conde López.

Los «Aspectos clínicos y biológicos del alcoholismo», presentada por G. Camarzana y F. Saludes será la segunda y última ponencia que se presentará hoy por la mañana, completada con trabajos sobre el diagnóstico diferencial de las crisis convulsivas en pacientes alcohólicos, perfiles clínicos y biológicos de diferentes formas de alcoholismo, en la que destaca el referido a las diretrices auto y heteróloga de la Agresividad Alcohólica y medios predictores.

También tendrá lugar una mesa redonda con un tema específico y científico, «Avances en aspectos biológicos de las terapéuticas psiquiátricas» y la presentación del estudio de un nuevo antidepresivo en Fase II (Rolipram) y el tema de la tolerancia de la asociación litio-neurolépticos.

La sesión de la tarde se dedicará a comunicaciones libres sobre alcoholismo, asistencia social a alcohólicos, y aspectos concretos de la Psiquiatría. Para finalizar la VI Reunión, se celebrará una Asamblea extraordinaria de la SCLP.

Apertura de la VI Reunión de la Sociedad Castellano-Leonesa de Psiquiatría.

Crónica Judicial

Observad bien los semáforos

Julián Miguel de la Villa

«De los mismos datos indicados aparece indudable que el conductor del turismo inició la salida para cruzar la calle Vitoria segundos antes de abrirse su semáforo, conducta imprudente que cooperó al resultado lesivo...».

Se ha seguido sumario contra V.P.B. y se celebró la vista el día 5 de los corrientes, en nuestra Aduencia Provincial y dictándose sentencia en fecha 8-10-1987.

Antecedentes de Hecho

Son partes en el sumario el procesado V.P.B.; como responsable civil directa la Compañía de Seguros U.P.S. y como responsable civil subsidiario la empresa T.B.

Como acusadores particulares aparece la entidad aseguradora F.M.P.A.T. y también las siguientes personas particulares F.A.C. y M.L.A.

El Ministerio Fiscal calificó los hechos como un delito de imprudencia temeraria y pidiendo la pena de un año de prisión menor, privación del permiso de conducir por dos años y en cuanto a las responsabilidades civiles, una indemnización por daños y perjuicios de 6.000.000 de pesetas a M.L.A. y 2.000.000 de pesetas, a cada uno de sus hijos; a F.A.C. 350.000 pesetas, por lesiones; 250.000 pesetas, por secuelas y 423.376 pesetas, por daños y a la empresa T.B. 258.843 pesetas, y a la aseguradora F.M.P.A.T. 175.879 pesetas y a J.A.G.R. 22.115 pesetas y siendo responsables civiles los anteriormente indicados.

El defensor de los acusadores particulares, se conformó con la calificación y penas del Ministerio Fiscal y con ciertas modificaciones en las indemnizaciones y la defensa del acusado y de los responsables civiles solicitó la absolución del primero por no ser su conducta constitutiva de ningún género de imprudencia punible.

Hechos Probados

Se declara expresamente probado que el día 16-4-1985, circulaba por la calle Vitoria de esta ciudad, hacia las afueras, yendo por el carril derecho de los dos habilitados para su dirección, una furgoneta propiedad de la empresa T.B. con seguro obligatorio y voluntario de responsabilidad civil ilimitada, con la Compañía U.P.S. y conducida por el procesado V.P.B.

El citado procesado desatendiendo las prescripciones impuestas por las normas generales y particulares, en este caso sobre circulación vial urbana, lo hacía a una velocidad calculada entre 40 y 65 Km./h. estando establecida por señales visibles en el máximo de 40.

Al llegar al cruce con la calle Francisco Grandmontagne, que cruza perpendicular a derecha e izquierda y está regulado por semáforos, atravesó dicho cruce cuando el suyo propio estaba en color ámbar, sin que concurriera motivo alguno para no haberse detenido, a no ser el indicado de exceso de velocidad.

Ello fue lo que ocasionó que a unos 17 metros y medio del semáforo, golpeara con la parte frontal a un turismo conducido por su propietario F.A.C. quien por la segunda vía mencionada y de izquierda a derecha respecto al primero, cruzaba la calle Vitoria después de haber estado parado ante su semáforo cerrado del que arrancó momentos antes de abrirse por lo que recibió el golpe en el lateral derecho estando a unos 18 metros y medio después de su punto de partida.

Se declara probado que la colisión no se hubiera producido si la furgoneta se hubiera detenido como podía y debía haberlo hecho al ver su semáforo en ámbar.

Consecuencias del accidente

Se declaran probadas las siguientes: que como consecuencia del choque, falleció por politraumatismo V.M.P. de 34 años, casado con M.L.A. y padre de dos hijos de cinco y un años, y que ocupaba el asiento delantero del turismo; el conductor de éste sufrió heridas que curaron a los 61 días, durante los cuales precisó asistencia prestada médicamente por la aseguradora F.M.P.A.T. causando unos gastos de 165.874 pesetas, y no pudo trabajar, quedándole como secuela callo óseo en la clavícula derecha y rotura de una muela y tres dientes.

Por el impacto descrito, el turismo fue arrastrado unos nueve metros hasta chocar contra la parte trasera de otro turismo propiedad de J.A.G.R. que estaba estacionado a la derecha de la calle Vitoria y ocasionándole desperfectos valorados en 22.115 pesetas.

El primer turismo tuvo desperfectos valorados en 403.216 pesetas, dándose como siniestro total, y la furgoneta los tuvo por importe de 258.843 pesetas.

Fundamentos de Derecho

Tales hechos se declaran como constitutivos de un delito de imprudencia simple con infracción de reglamentos previsto y sancionado en los artículos 565, párrafo 2.º y 3.º y 6.º, del Código Penal, en relación con los artículos 407, 420-3 y 563, del mismo texto legal y de los artículos 20 I d), II a) y 174 b) 2.2.1 del Código de la Circulación.

Ello dice la sentencia porque no consta con la seguridad necesaria para aplicar la grave sanción que señala el párrafo 1.º del artículo 565, que el procesado condujera a la velocidad de 65 Km./h., que como probable se establece en la diligencia de autopsia, aunque por los efectos materiales del choque, es obvio que tenía que ir a más de 40, y tampoco es seguro que atravesara el cruce con el semáforo cerrado; si bien por la prueba testifical, mediciones efectuadas en el atentado partiendo del punto de colisión y cadencia del ritmo de apertura de las fases de los semáforos constatada por acta notarial, es seguro que, como se dice en el Resultando de Hechos Probados, tuvo que pasar con el semáforo amarillo, y no ha alegado que fuera peligroso detenerse, deduciéndose lógicamente que no lo hizo por la velocidad prohibida que llevaba.

De esos mismos datos aparece indudable que el conductor del primer turismo inició la salida para cruzar la calle Vitoria, segundos antes de abrirse su semáforo, conducta imprudente que cooperó al resultado lesivo aunque no fuera la relevante o eficiente y que es bastante para determinar la coeficiencia o aportación causal de culpas que degradarían tal imputación de imprudencia temeraria.

A la hora de fijar indemnizaciones se dice que se debe tener en cuenta que la conducta descrita del conductor del primer turismo, debe operar una disminución de la indemnización que se establezca, por haber cooperado al resultado dañoso, cuantificación que permiten fijar al Tribunal los artículos 103 y 104 en las cifras que se expresarán en el fallo y que vienen a representar la deducción aproximada de una tercera parte de las cantidades que se hubieran concedido sin la compesación civil aceptada.

Fallo

Se condena a V.P.B. como autor responsable de un delito de imprudencia simple con infracción de reglamento productora de homicidio, lesiones graves y daños, a las penas de dos meses de arresto mayor y privación del permiso de conducir durante cuatro meses.

Se le condena a que pague en concepto de indemnización de daños y perjuicios 3.000.0000 de pesetas, a M.L.A. por la muerte de su marido V.M.P. y 1.000.000 de pesetas a cada uno de sus hijos; a F.A.C. en 122.000 pesetas, por las lesiones; 75.000 pesetas, por las secuelas y 265.000 pesetas, por los daños de su vehículo; a la aseguradora F.M.P.A.T. 111.000 pesetas; a J.A.G.R. 15.000 pesetas y a la empresa T.B. 173.000 pesetas y siendo responsable directa del pago de esas cantidades la Compañía U.P.S. por los conceptos y límites del seguro obligatorio y en lo que exceda con cargo al voluntario a excepción de la concedida al tomador del seguro.

Breve comentario

La consecuencia está clara y es que hay que tener más paciencia; el señor de la furgoneta no debió pasar en ámbar, sino esperar a que se pusiera en verde y el conductor del turismo no debió salir unos segundos antes de ponerse el semáforo en verde; si se tiene la debida paciencia y se espera a que de verdad estén en verde, este accidente y otros muchos, no se hubieran producido sin que tampoco la paciencia suponga la existencia de algunos conductores «tortugas» que aún estando el semáforo o poniéndose en verde, se eterniza en poner el vehículo en marcha.

Una vez más nuestra Audiencia Provincial aplica la doctrina que pudiéramos llamar de degradación de culpa o de pena en el campo penal y así al cooperar en el evento dañoso la conducta de la víctima, lleva consigo un doble efecto, y es que al procesado en lugar de imputarle un delito de imprudencia temeraria, se le imputa imprudencia simple con infracción de reglamentos y por el otro lado se rebajan las indemnizaciones en la cuantía que el Tribunal estime oportuno y conforme al tanto de culpa de la víctima.

M.C.D. 2018

Casi un 30 por ciento de la población de Castilla y León tiene problemas de alcoholismo

Burgos (E. Vadillo) — Alrededor de un 30 por ciento de la población castellano leonesa se ve afectada por problemas de alcoholismo; de ellos un 8 por ciento son alcohólicos y el 20 por ciento son «bebedores excesivos». Estos datos han sido dados a conocer en la VI Reunión de la Sociedad Castellana Leonesa de Psiquiatría que se clausura hoy en nuestra ciudad y que tienen como estudio monográfico al Alcoholismo.

La incidencia del alcoholismo en Castilla y León es el tema monográfico de la VI Reunión que este año está manteniendo en Burgos la Sociedad Castellano-Leonesa de Psiquiatría, bajo la denominación de «Aspectos Epidemiológicos y Clínicos del Alcoholismo en la Comunidad Castellano-Leonesa». En estas sesiones de trabajo participan alrededor de cien psiquiatras y médicos en formación en esta especialidad.

En esta ocasión el comité organizador, la sección de Psiquiatría del Hospital «General Yagüe», presidido por Jesús de la Gándara, escogió el tema del alcoholismo «era un buen momento para estudiarlo globalmente ya que había varios grupos observando el problema en Valladolid, Salamanca y, también, en Burgos». Además, fue decisivo, añade, la ausencia de bibliografía fiable sobre esta materia.

«Un 8 por ciento de la población de Castilla y León es alcohólica, y un 20 por ciento son bebedores excesivos, que más tarde o más temprano tendrán problemas derivados del alcoholismo», son los datos que se desprenden de las ponencias presentados en estas jornadas, dice Jesús Gándara que califica estas cifras de «altísimas», «suponen que casi un 30 por ciento de personas están afectadas por este problema».

Jesús Gándara añade que «entre el 20 y el 40 por ciento de la gente que ingresa en un hospital cualquiera presenta siempre alguna patología derivada del consumo del alcohol». En la unidad de Psiquiatría del hospital «General Yagüe», «un 20 por ciento de los ingresos están relacionado con el alcoholismo —un índice muy elevado—; aquí se realizan los estudios somáticos y biológicos del paciente y se inicia la desintoxicación en la primera fase, la hospitalaria, que luego continúa en el ambulatorio». También procuran ponerles en contacto con asociaciones relacionadas con el alcoholismo, ya que Jesús Gándara lo considera «un buen método de ayuda».

La asistencia debe ser global

El alcoholismo es un problema más grave y más frecuente que el de las drogas aunque este esté de candente actualidad, según Jesús Gándara, «no hay que olvidar que los problemas sociales, laborales —ocupa el primer lugar en la producción de accidentes laborales— y sanitarios».

Jesús de la Gándara está a favor de especificar y especializar esta enfermedad, no de que se individualice su estudio, «la asistencia debería ser global ya que el 70 por ciento de los pacientes tiene transtornos somáticos, alteraciones corporales, hígado, etc. y necesita todo tipo de asistencia, y el 80 por ciento, problemas sociales». Insiste en que es necesaria una atención «individual y global, dentro de los ámbitos especializados».

El alcoholismo afecta a todas las áreas del organismo y produce, principalmente, más alteraciones digestivas, hematológicas y cereales, pero no hay que olvidar, según Jesús de la Gándara, que, además, de ocasionar dependencia en un enfermo, lesiona el cerebro en un 50 por ciento».

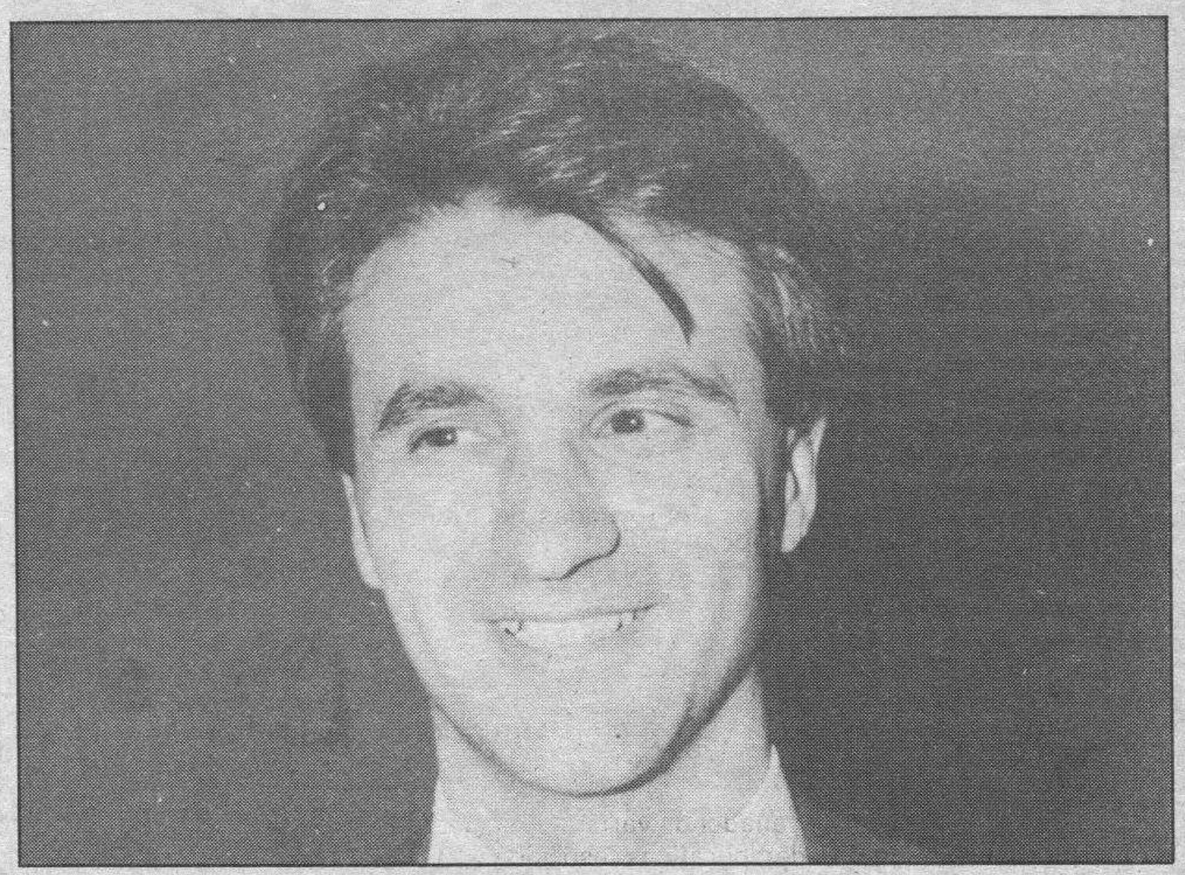

Doctor Jesús de la Gándara.

Se comienza a beber a una edad temprana

La edad de inicio en la bebida es de los 15 a los 19 años aunque se atiende a los pacientes cuando llevan más de 10 años con problema de alcoholismo y suelen tener alrededor de 40 años, manifiesta Jesús de la Gándara; normalmente, este retraso es debido a una «falta de información o por los tópicos erróneos, creer que es un vicio o que es bueno para las digestiones y que sube la tensión».

Beben más los hombres que las mujeres —«si bien empiezan a hacerlo a una edad más temprana»—, sobre todo las de profesións sus labores, en una proporción de 4 a 1. Y lo hacen más los solteros que los casados aunque estos últimos acuden más a las consultas, añade Jesús de la Gándara.

En conjunto, se da mayor cantidad de alcohol «en un nivel socioeconómico alto pero se diagnostica más en las clases bajas». Y el consumo es más elevado entre «agricultores, obreros, cualificados y sin cualificar, y personas del sector servicios».

El 50 por ciento de la población ingiere diariamente bebidas alcohólicas, dice el doctor De la Gándara, principalmente vino y cerveza, y el 60 por ciento bebidas de alta graduación.

«La prevención del alcoholismo es un problema muy complicado y que afecta a tres frentes — según Jesús de la Gándara—, la producción, que debería limitarse; la distribución, que debería estar más penalizada fiscalmente y que no tuviese acceso cualquiera, y el consumo, debería mejorarse el nivel de información».

DE ARTE

PABLO DE SEBASTIAN LOMAS nació en Burgos, en la calle San Juan, junto al arco de San Lesmes en el año 1956.

Siendo muy niño se trasladó al país vecino, a París precisamente. Cursó sus estudios como todo el mundo, terminó su bachillerato y empezó arquitectura.

Desde muy joven, sintió gran inclinación por el dibujo y la pintura en general.

Más tarde se trasladó a Roma, donde residió temporalmente, en casa de su abuela María Teresa León, ilustre escritora burgalesa, que le animó a continuar su obra.

Ultimamente residió en Marsella y siguió cursos de arte contemporáneo en el Conservatorio de dicha localidad.

Por entonces expuso en el Castillo de Calas en la Bienal del Mediterráneo. Siendo sus obras muy bien acogidas por la crítica y el público.

Su estilo de pintura, tanto el pastel como el óleo, se sale de lo corriente, creando un estilo propio. Que como dicen las críticas se sitúa entre el sueño y la realidad. Pero analizando bien su pensamiento reflejado en sus obras, es el sueño que predomina.

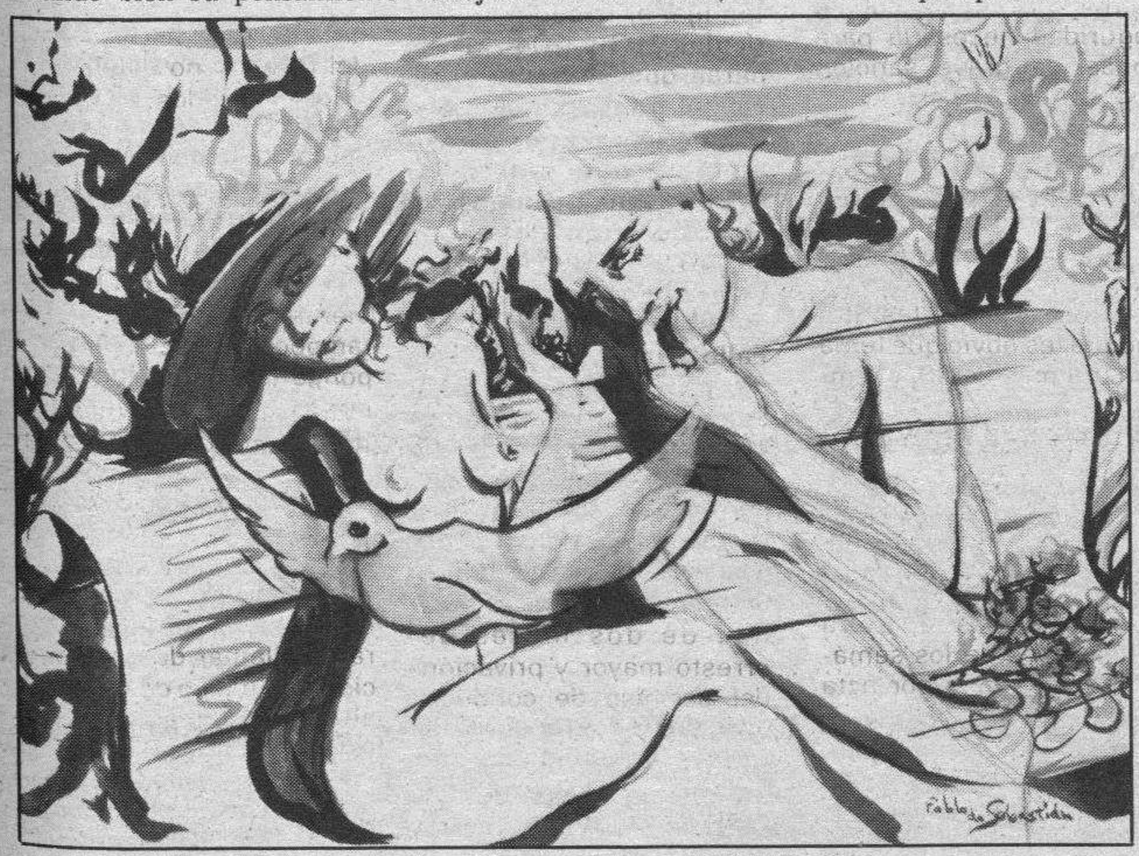

Expone

Pablo de Sebastián Lomas

Del 17 al 29 de Octubre de 1987

HORAS DE VISITA:
Laborables, de 12 a 2 y de 7 a 9.
Festivos, de 12 a 2.

SALA TAGRA

TAGRA

Vitoria, 13 Teléfono 209148 BURGOS

¡LE REGALAMOS!

MAS DE 30.000 ptas. ¡¡REALES!!

AL COMPRAR UN VIDEO

* No le obsequiamos con ninguna película sobrevalorando su precio
* Ni le regalamos "cuotas" inexistentes
* Tampoco le ofrecemos cientos de visionados de películas de reestreno

SOLO LE OFRECEMOS

CINE-CINE

GRATIS EN VIDEOCID

ES UNA OFERTA EXCLUSIVA DE

Ruera hifi PLAZA MAYOR, 33 Y VIDEOCID PLAZA SANTIAGO, 6

M.C.D. 2018

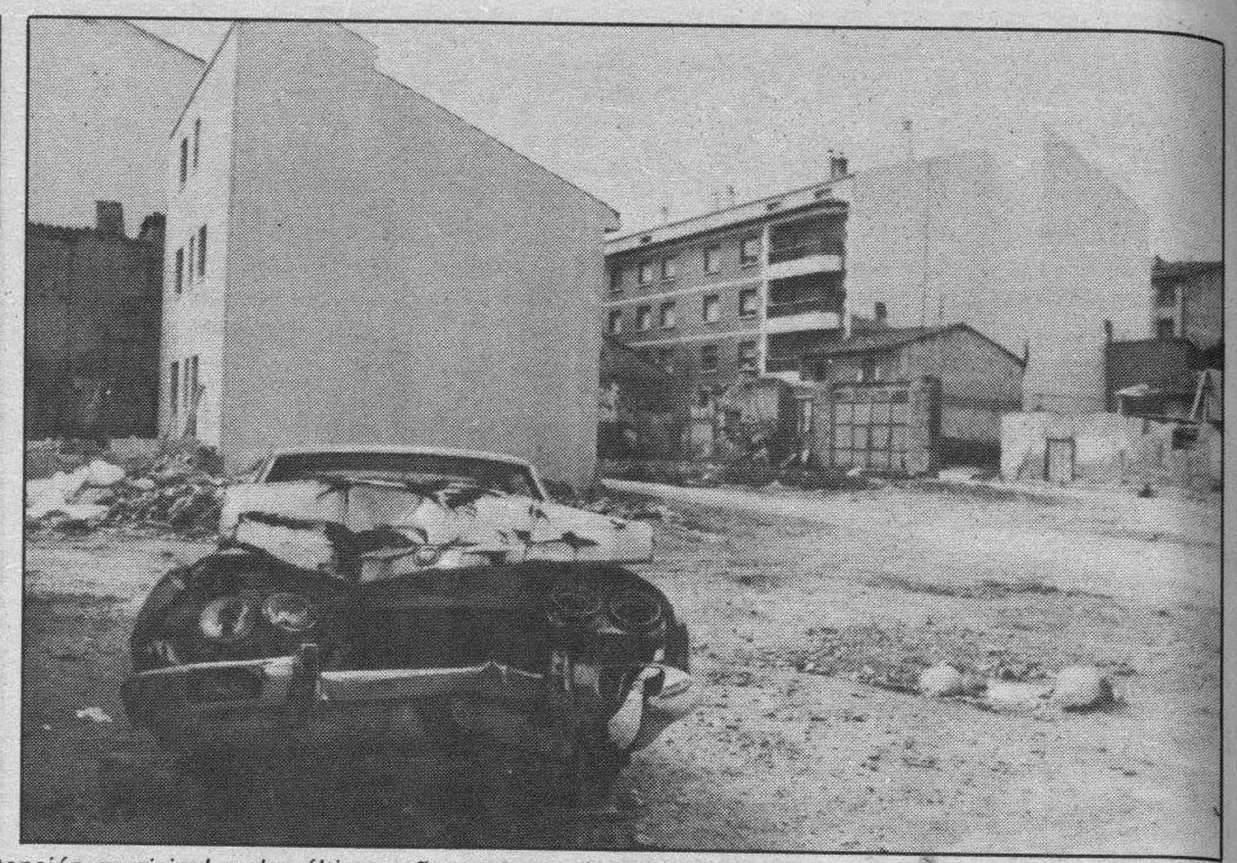

Aranda, cara y cruz.— *El casco antiguo de Aranda ha sido una de las zonas de preferente atención municipal en los últimos años, remozando completamente sus anticuadas canalizaciones subterráneas y dotándole de un sistema de alumbrado que realza la belleza de algunos de sus rincones. Esta modernización de servicios ha propiciado algunas nuevas construcciones. En el corazón de la ciudad vieja, la plaza de las Francesillas es uno de los rincones mejor acondicionados para solaz de las personas de edad, que son mayoría entre el vecindario del barrio. Aquí mismo se levanta el futuro hogar del jubilado, como puede apreciarse en la fotografía de Florentino Lara. Lástima que a pocos metros del lugar, pueda contemplarse un panorama tan poco gratificante. Solares abandonados amenazando ruina o vehículos totalmente desguazados.*

El director provincial del MEC hace una primera valoración del curso escolar en Aranda

Aranda de Duero (Mery Varona). — El director provincial del Ministerio de Educación y Ciencia valoraba con optimismo no exento de cierta cautela el comienzo del curso escolar en Aranda. Antonio Fernández Santos, consideraba ayer que los únicos problemas detectados son los referidos al retraso en el comienzo de las clases del 1 al 15 de Octubre, en el Instituto-2, y de un mes en la entrega de obra en el nuevo colegio público Fernán González que se levanta en la Glorieta de Rosales.

En el primer caso, la razón era la terminación de las obras de adaptación realizadas en aulas cedidas por el Ayuntamiento en el colegio de las Francesas. En cuanto al edificio que acogerá ocho unidades de EGB del Fernán González, la empresa constructora, que se había comprometido a entregar la obra el 1 de Octubre, ha solicitado prórroga por un mes, presentando certificado de un experto en termología por el que se justifica dicho retraso en razón de las condiciones climatológicas que soportó la ciudad durante los meses de Diciembre a Marzo, lo que impidió la cimentación y, en consecuencia, el ritmo normal de la obra. Mientras tanto, los alumnos que deberían haber ocupado las nuevas aulas reciben clase en el colegio de las Francesas, colindante al edificio en construcción.

El director provincial, valoraba también positivamente la desconvocatoria de huelga de alumnado anunciada semanas atrás por la Asociación de Padres del colegio Simón de Colonia. Fernández Santos se reiteraba en su disposición a mantener las aulas de eduación compensatoria en Aranda, y a buscar un emplazamiento distinto al actual, siempre que se dispusiera de local. Dichas aulas podrían ser trasladadas al colegio Santo Domingo, una vez terminadas las obras de la segunda fase del colegio Fernán González, obras que fueron adjudicadas días atrás.

Por contra, Antonio Fernández se mostraba preocupado por las circunstancias en que se ha producido la contratación de dos profesoras de preescolar para el colegio Virgen de las Viñas, de dependencia municipal, declarando al respecto que «alguien se ha equivocado, porque se han puesto dos unidades de preescolar ilegales en un centro que está a la espera de un convenio con el Ministerio, lo que no es de recibo. «El director provincial añadía que «ellos son los que han tomado esa decisión y ahora tendrán que arrastrar las consecuencias». Estas consecuencias podrían significar «que se dificultara la firma del convenio».

Siempre según las declaraciones a DB del director provincial, el MEC «oficialmente no tiene conocimiento de que haya aulas de preescolar en ese centro», pese a que es preceptiva la autorización de la Dirección Provincial para su funcionamiento. Una autorización que «ni ha sido solicitada».

El convenio vigente entre el MEC y el colegio Virgen de las Viñas supone la subvención íntegra de 16 unidades de EGB. El director provincial reconocía que «si el tratamiento que se haga para los convenios con los centros de titularidad municipal es el mismo que el que se ha hecho con los centros concertados, el criterio es concertar la enseñanza obligatoria, es decir EGB, puesto que el preescolar no es enseñanza obligatoria». La dificultad, por tanto, radicaría en que «en un centro subvencionado se han introducido dos aulas de preescolar sin autorización, lo que significaría que el centro ha cometido una irregularidad».

Como se recordará, fue la Asociación de Padres de Alumnos del colegio Virgen de las Viñas quien asumió la responsabilidad de contratar a dos profesoras de preescolar al comienzo de este curso para cubrir el vacío dejado en aquel centro cuando el MEC decidió trasladar al colegio público Santa Catalina a las profesoras que habían venido impartiendo este nivel en las dependencias municipales cedidas a este fin por el Ayuntamiento en tanto el Ministerio no dispusiera de aulas propias.

Esta decisión de la Dirección Provincial del MEC provocó malestar en algunos padres de alumnos, que defendieron su derecho a seguir llevando a sus hijos párvulos al colegio Virgen de las Viñas, en condiciones de gratuidad. El Ayuntamiento apoyó tal petición y aunque rechazó la posibilidad de asumir la contratación de las profesoras, anunció la concesión de becas a los alumnos de preescolar del colegio municipal. Finalmente, la Asociación de Padres decidió la contratación de dos profesoras por un curso.

El director del Instituto-2 considera que el nuevo edificio estará alejado de la población

En otro orden de cosas, el director del Instituto-2, Javier Barrio, expresó al alcalde su criterio de que el nuevo edificio que acogerá a este centro (en una parcela situada junto al Polideportivo Michelín), estará alejado de la población, lo que podría significar una rémora a la hora de llevar a cabo en él actividades complementarias a las docentes. Barrio formulaba esta opinión durante la visita que Ricardo García realizaba el pasado jueves, a las dependencias del colegio de las Francesas, ocupadas por el Instituto-2, proponiendo, alternativamente, su construcción en las inmediaciones de la gasolinera Tamaca o en la parcela situada frente al propio centro de las Francesas.

El alcalde indicaba que este cambio de parcela significaría una gran complicación burocrática ya que supondría, incluso, la modificación del Plan Parcial de la zona, si bien se declaraba dispuesto a apoyar la propuesta en tal sentido, si era aceptada por el resto de entidades afectadas.

Javier Barrio puntualizaba a DB que el criterio fue expuesto de forma personal, si bien en los próximos días el claustro de profesores celebraría una reunión para adoptar una postura conjunta. Componen el claustro 20 profesores, de los cuales 19 pertenecen a este Instituto y dos tienen horario compartido con el Instituto Sandoval y Rojas.

A preguntas de DB el director provicnial del MEC, declaraba que la sugerencia era tardía a la vista del punto en que se encontraba la tramitación (aprobado el proyecto y convocado el concurso público que debe adjudicarse el 12 de Noviembre). A juicio de Fernández Santos, la propuesta «podría haber sido asumible hace tres meses», pero en la actualidad supondría un retraso considerable de la obra.

En el Centro de Profesores, curso de aplicaciones didácticas de la Prensa

El Centro de Profesores organizará durante el presente fin de semana y el siguiente, un curso de aplicaciones didácticas de la Prensa, que será impartido por Luis Miravalles, catedrático de Enseñanza Media y periodista.

La Constructora «Virgen de las Viñas» formalizará la situación de las viviendas no escrituradas

La Constructora Benéfica «Virgen de las Viñas», de la que son miembros los concejales de la Corporación muncipal, celebró ayer sesión constitutiva, en la que se facultó al presidente y secretario para la firma de documentos concernientes a las viviendas construidas años atrás por aquella entidad.

Fuera del orden del día, los corporativos abordaron la necesidad de dar solución definitiva a la situación en que se hallan los propietarios de un grupo de pisos edificados por la Constructora «Virgen de las Viñas», en el barrio de Santa Catalina, quienes no disponen de escrituras a su nombre, pese a que en los años 78 y 79, abonaron las cantidades correspondientes a la hipoteca que gravaba dichas viviendas, cantidades que no figuran como ingresadas en la contabilidad de la Constructora Benéfica.

La explicación que viene dándose durante estos años es que en la época que se efectuaron los pagos, las actividades de la constructora se mezclaron hasta el punto de indentificarse con las obras municipales por lo que se piensa que pudo ocurrir lo mismo con los ingresos. Así las cosas, se piensa que una posible solución de las propiedades de la Constructora revirtiera al Ayuntamiento y que éste se hiciera cargo de la deuda que aquélla tiene con los propietarios de las viviendas no escrituradas, por una cuantía en torno a los seis millones de pesetas.

De acuerdo con la información facilitada por el alcalde, presidente nato de la Constructora, en los próximos días se mantendrá una nueva reunión para adoptar una solución definitiva a esta cuestión.

Ayer se inauguraba la exposición de Jesús Max en París

A última hora del jueves, partieron con dirección a la capital francesa, Jeús Max y un grupo de familiares y amigos, que pretendían asistir a la inauguración de la exposición del pintor arandino en la galería Pierre Pearat de París, anunciada para ayer, día 16.

La posibilidad de que la muestra llegara a inaugurarse en el plazo previsto se vio seriamente amenazada por el restraso en recibirse la documentación remitida desde el Ministerio de Economía y Hacienda. Los problemas se subsanaron finalmente, merced a que copia de los documentos no recibidos en Aranda sí llegaron a la aduana de Irún.

Robo en la oficina de Correos

La oficina de Correos de Aranda, fue asaltada durante la noche del jueves al viernes, por personas no identificadas todavía, que se apoderaron de objetos depositados en aquellas dependencias, para su posterior envío o reparto.

Los asaltantes desvalijaron la oficina apoderándose de cuanto les pareció oportuno, sin que se haya valorado el importe de lo robado.

Otro herido en accidente de tráfico

César Pascual Huedo, de 20 años, vecino de Aranda, resultó herido de pronóstico reservado de resultas de la colisión que tenía lugar en la confluencia de la avenida de Burgos, con la calle Santiago, entre el ciclomotor Derbi que conducía y el turismo Skoda matrícula M-7750-EH, conducido por Luis Vázquez Vázquez, de 30 años, vecino de Aranda.

El joven herido fue asistido en el Hospital de los Santos Reyes.

Otros sucesos

En la mañana de ayer, los Bomberos del Parque de Aranda, acudieron a sofocar el incendio declarado en una vivienda de la calle Mansilla. Según todos los indicios, el fuego se había iniciado al prenderse unas ropas con un cigarrillo.

Por otra parte, ha sido puesto a disposición del Tribunal Titular de Menores, el joven F.H.B. como presunto autor del robo ocurrido en una nave ganadera, situada en la carretera de Segovia, valorándose lo robado en 94.000 pesetas. El detenido, que actuó acompañado de una persona mayor de edad, aún no localizado, está acusado también de provocar un incendio en dicha nave, lo que causó daños valorados en 3.650.000 pesetas.

Agenda

Farmacia de guardia: don Miguel A. Lázaro. Plaza Mayor, 10.

Radiocadena Aranda.— 9,00: Lo que hay que oír. 11,00: El mundo por montera. 12,00: Lo que hay que oír. 12,30: Resumen Lotería Nacional. 13,00: Informativo local. 13,30: Crónica de aquí (informativo regional). 13,50: Crónica de Aranda y La Ribera (informativo local). 14,00: Diario de las dos (nacional). 14,30: Informativo 14,30 (informativo local). 15,00: El barrio de las musas. 16,00: Programa musical. 17,00: Musical pop. 18,00: Onda abierta. 19,00: Punto a punto. 22,00: Palabra cantada. 23,00: Pasacalle. 03,00: Espacio en blanco. 06,00: Buenos días con música.

M.C.D. 2018

Por fortuna, sólo daños produjo el último vendaval en Miranda

Miranda (Salvador Moneo). — El jueves, el viento fue el protagonista de la jornada. Viento huracanado, que produjo roturas de cristales, caídas de tendidos eléctricos y telefónicos, etc.

En la carretera de La Nave, y del Cementerio municipal, cayeron dos grandes árboles, sin que se produjeran daños mayores. En la plaza de España, el fuerte viento arrancó una plancha de cinz del sombrerete del kiosko que fue a parar a la calle Real Aquende. Afortunadamente, no llegó a alcanzar a ninguna persona, pero ¡ojo!, hemos observado que alguna otra plancha del mencionado kiosko está semiarrancada, con riesgo de caer en la plaza.

Hasta el día 22 no se entregará remolacha en la Azucarera

Así lo acordaron los agricultores de la zona, en la asamblea que celebraron el pasado sábado, en los locales de la Caja Rural. En la misma declinaron la fecha del 15, para comenzar a entregar remolacha en la Azucarera y acordaron comenzar las entregas el día 22. Así pues, aunque oficialmente la campaña de molturación ha comenzado, será el día 22, cuando realmente comience la llegada de remolocha.

Papeleras

Se van a colocar otras trescientas papeleras más en las calles de Miranda. De momento, hemos podido comprobar que en la plaza de España, ya están instaladas esas papeleras. Es un intento más para tener cada día una ciudad más limpia. A ver si esas papeleras son respetadas y no son objeto de la acción gamberril, como en tantas ocasiones ha sucedido.

Un tramo de la calle Ramón y Cajal levantado

Y mucho nos tememos que el problema surja también en otros tramos. Una pena, porque el pavimento de la calle Ramón y Cajal es relativamente nuevo, pero ante lo ocurrido, no ha quedado más remedio que levantarlo.

Al parecer, se había reventado el colector que va por bajo del pavimento, en el tramo comprendido entre la avenida de Comuneros de Castilla y la calle de Juan Ramón Jiménez, tramo que ha sido levantado y se está trabajando contrarreloj, para construir otro colector y volver a pavimentar el tramo, originando el mínimo de molestias al tráfico, comercio y vecindario.

Comienza la preparación del presupuesto municipal

Han comenzado los estudios para preparar el presupuesto municipal para 1988. Los equipos correspondientes a las distintas áreas, ya están haciendo números, para más tarde elevar a la Comisión de Hacienda sus cálculos y estudios.

Recordamos que en el presente año, el presupuesto municipal es de unos dos mil millones de pesetas, y suponemos que el próximo será más gordo.

«Tinín» ha vuelto a la SER

Constantino Melgosa «Tinín» comenzó llevando la sección de deportes de SER-Miranda, cuando hace cinco años se instaló esta emisora en la ciudad. Después, por imperativos laborales, tuvo que dejar las tareas radiofónicas, pero desde hace pocos días, superadas las dificultades, ha vuelto a ser llamado por la mencionada emisora y ya está de nuevo en SER-Deportes, demostrando como siempre su buen hacer y que particularmente en temas de fútbol es algo así como una enciclopedia viviente. Y como además es amigo nuestro y compañero de muchos años de fatigas, pues nada que, nos alegramos muy mucho de su vuelta a las antenas de la SER.

Serán dependencias

Donde dije, digo, digo Diego. Hace unos días comentamos que en este hermoso edificio, recientemente restaurado y que es anexo a la Casa Consistorial, se estaban realizando obras de acondicionamiento en la parte alta, para construir un salón de sesiones con más capacidad que el existente actualmente y que en la Casa Consistorial se aprovecharía el espacio para instalar otras dependencias municipales. Se nos informó mal, o mal entendimos, porque es precisamente todo lo contrario, que esas obras se realizan para instalar en esa planta alta, al igual que ya están en las otras plantas, oficinas para los servicios técnicos municipales, obras, urbanismo, etc., y de esta forma descongestionar el edificio principal, o sea, la Casa Consistorial, y poder contar con más espacio para otros servicios municipales. Queda claro pues, aunque hablaremos algo más de este edificio, en cuanto se relaciona a la planta baja que corresponde a la calle del Racimo, porque en la imagen solamente se ven las fachadas que dan a la plazoleta de la Fuente Vieja y a la calle de La Fuente.

Cursillo de tapices

La Concejalía de Promoción Cultural, ha abierto plazo de matrícula, del 13 al 16 de Octubre, para participar en un cursillo de tapices, actividad de nueva creación promovida por el Ayuntamiento.

El cursillo, impartido por Mercedes Gongueta, se desarrollará del 19 de Octubre de 1987 al 29 de Enero de 1988, en el Centro Municipal de Cultura.

Los alumnos —con un cupo máximo de dieciséis— asistirán a clase los lunes y miércoles, de ocho a diez de la tarde. La cuota asciende a 5.500 pesetas, e incluye la matrícula, los derechos de asistencia y el uso de material común.

En su propuesta de creación de esta nueva iniciativa, la concejal delegada de Promoción Cultural, Mari Carmen Portillo, expresaba su doble finalidad de «ofrecer una alternativa creativa para la ocupación del ocio y apoyar la recuperación de una actividad artesana tradicional».

Este edificio será destinado a servicios técnicos municipales. Foto Truchuelo.

Calendario de la Segunda División Nacional de voleibol Castilla y León

El día 1 de Noviembre, dará comienzo este campeonato en el que participarán un equipo femenino y otro masculino de Miranda, del Club Voley Miranda. El primero bajo los auspicios de Discoteca Maquiavel y el segundo de Muebles Gabanes.

La cobertura económica para participar en el campeonato se ha conseguido de esta forma: Club Voley Miranda, 100.000 pesetas. Muebles Gabanes, 75.000. Discoteca Maquiavel, 65.000 y Excmo. Ayuntamiento, 100.000 (a expensas de su aprobación por la Comisión de Gobierno).

El calendario es el siguiente:

Primera vuelta. Femenino: 1-11-87, Sahagún de León, Club Voley, Maquiavel, segunda vuelta, 24-1-88; 8-11-87, Club Voley, Maquiavel, Diego Porcelos de Burgos, 31-1-88; 15-11-87, C.D.U. Valladolid, Club Voley, Maquiavel, 7-2-88; 22-11-87, Universidad de León, Club Voley, Maquiavel, 14-2-88; 29-11-87, Sangar de Palencia, Club Voley, Maquiavel, 21-2-88; 6-12-87, descanso; 13-12-87, Club Voley, Maquiavel, Club Voleibol de Avila, 6-3-88; 20-12-87, Universidad de Salamanca, Club Voley, Maquiavel, 13-3-88; 17-1-88, Club Voley, Maquiavel, Gráficas Mata, Valladolid, 20-3-88.

Primera vuelta. Masculino: 1-11-87, Sahagún de León, Club Voley, Muebles Gabanes, segunda vuelta, 24-1-88; 8-11-87, Club Voley, Muebles Gabanes, Diego Porcelos de Burgos, 31-1-88; 15-11-87, C.D.U. Valladolid, Club Voley, Muebles Gabanes, 7-2-88; 22-11-87, Club Voley, Muebles Gabanes, Universidad de León, 14-2-88; 29-11-87, San Pedro y San Felices de Burgos, C.V. Muebles Gabanes, 21-2-88; 6-12-87, Club Voley, Muebles Gabanes, C.V.B. de Soria, 28-2-88; 13-12-87, Club Voley, Muebles Gabanes, Alcázar de Segovia, 6-3-88; 20-12-87, Universidad de Salamanca, Club Voley, M. Gabanes, 13-3-88; 17-1-88, Club Voley, Muebles Gabanes, Gráficas Mata de Valladolid, 20-3-88.

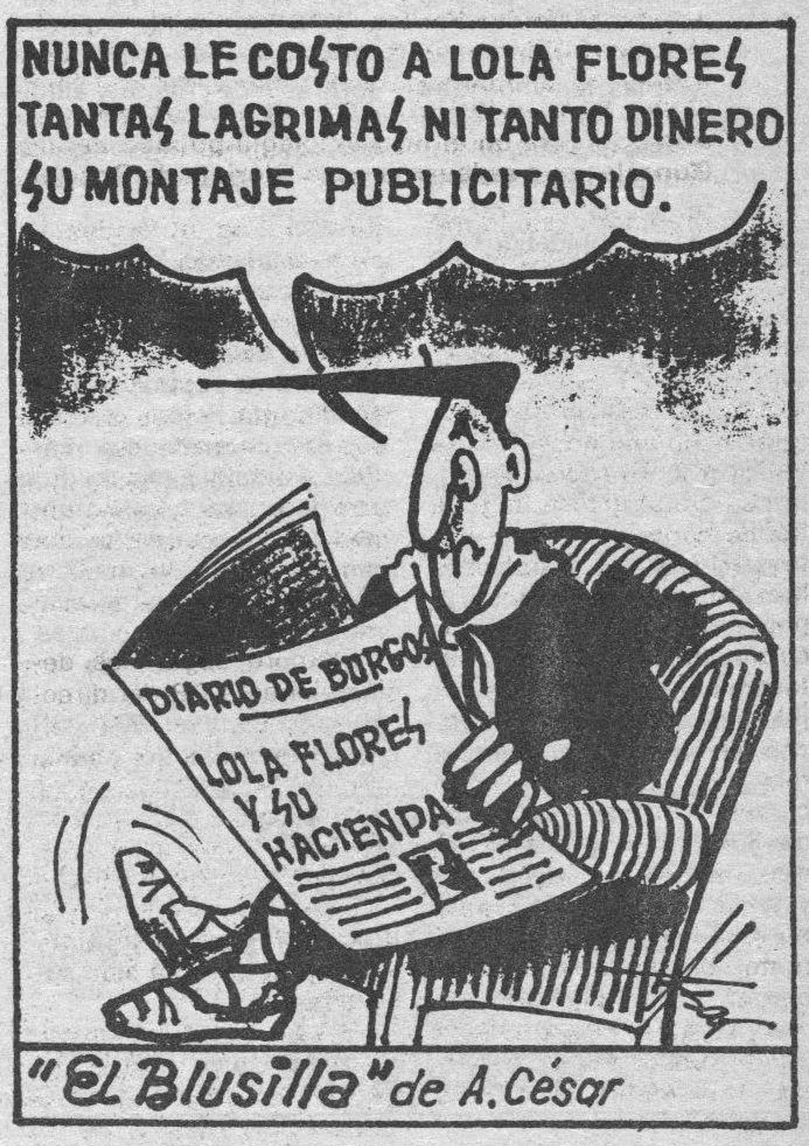

SE NECESITA

Cuadrilla de albañiles a destajo, para fachadas e interiores. Obra en Munguía (Vizcaya).

Teléfono (94) 4641841.

SEX SHOP

- Venta y cambio de videos, películas Super 8.
- Proyección de videos en cabinas individuales.
- Revistas gran variedad en artículos de importación.

Calle Hospital Militar, 3. (Junto Plaza Vega). BURGOS
Abierto de 10 a 2 y 3,30 a 10.
Teléfono (947) 235191
(Domingos y festivos inclusive).

La publicidad de **Diario de Burgos** deja huella en cualquier sitio de Burgos y su provincia

Anúnciate en tu Diario

DESFILE GENERAL

de la moda

OTOÑO - INVIERNO

Hoy, sábado, día 17, a las 12,30 de la noche, en el Círculo de la Unión, podrá admirar las colecciones de

liderpiel

MONEDA, 6

Peletería líder

SANTANDER, 5

M.C.D. 2018

Postal de verano, dedicada a Medina de Pomar

Medina de Pomar (Emilio González Terán).— Transcurrido el verano y las fiestas, Medina de Pomar respira el aire sereno de ciudad castellana. En el estío y durante los días festivos hemos estado acompañados por muchos amigos y simpatizantes.

Cabecera de la Zona Norte burgalesa, continúa ofreciendo un potencial turístico de primer orden. Sus monumentos e Historia invitan a visitarla sosegadamente. Todos se llevan un grato recuerdo de la ciudad que de vez en cuanto toma proyección pública. Este es el caso de D. Rafael Hinojosa Serrano, que con fecha 4 de Agosto del presente publicaba en el Diario «Ideal» de Granada, con este mismo título, un bonito artículo que por su interés se reproduce íntegramente.

«Valle estaba allí. Aquella niña-mujer que inspiraba a Poli una bellísima carta de amor en el día de los enamorados. Una de las más tiernas y sentidas cartas de amor que se habían escrito, según le dijeron un día. Allí estaba Valle, menos tímida y más cocida, acariciando la espiga de su vientre acampanado... como un arco de mieses amarillas.

El Cid había roto ya en Burgos todas las mohosas cadenas de Carrión, todas las aceradas espadas de Toledo y todas las yemas de la Avila teresiana. Poli recitaba desde el robledal de Corpes aquellos versos de B. Zamora:

Burgos, torre calada,
Logroño, vid y pámpano, solera,
pardo vellón, Palencia recatada,
dorada mies, Valladolid triguera...

De una a otra orilla
el padre Duero hacia la mar: Castilla.

Castilla y Andalucía se unían por estos versos de inconfundible tinte machadiano (don Manuel) en el apunte poético de esta última postal de verano. Postal resumen y apéndice de unas tardes de ozono que en Medina de Pomar se hicieron beso besado y abrazado abrazo. Quedaban aún sabores de Lisboa y calinas salmantinas, pero ahora Medina aconsejaba refugio y palabreo. Le contaron a Poli la leyenda de aquel apócrifo copista del poema que aún sigue escribiendo por los viejos rincones de Pomar.

Esta Medina, la ciudad, sin ruido ni brillo, sin movimiento apenas, se hace intrahistoria labriega, escena familiar, cuartel de vascos en tiritar de estío, música de aguas a duras penas hidratada por los riscos de un Ebro diminuto. Esta Medina entre matas de vega y merindades.

Fue un trayecto largamente alargado desde el ancho despiste de Villalba y ya entonces por el incomparable rizo de Lozoya, el viaje se había hecho cadena y filtro, paraíso e infierno, contraste de chopos y alquitrán, alboroque de lígrimo borrego, esperado espera, duna, semilla, yerbo... ¡tantas cosas!

Y enfilando Vitoria tras el nervioso zumbido de un travieso moscardón en Oña, Poli se dispuso a redactar esta última postal de ozono. Medina de Pomar, un pueblo de frontera que guiñándole a Castilla cae en brazos de Euskadi, es un pueblo diagonal, una pantera partida por el romancillo de dos ríos, una colina veraniega de vascos pacifistas y burgaleses de góticas costumbres. Desde esta cota kilométrica, Poli admiró la parda anchura del abanico castellano y sintió que España es toda ella una inmensa postal de verano con arrugas tersas y mejillas carnosas que la hacen juvenil y madura, interesadamente díscola, uniforme y distinta, patrimonial y neutra, gabán de almenas y cortijera huésped de ducales palacios.

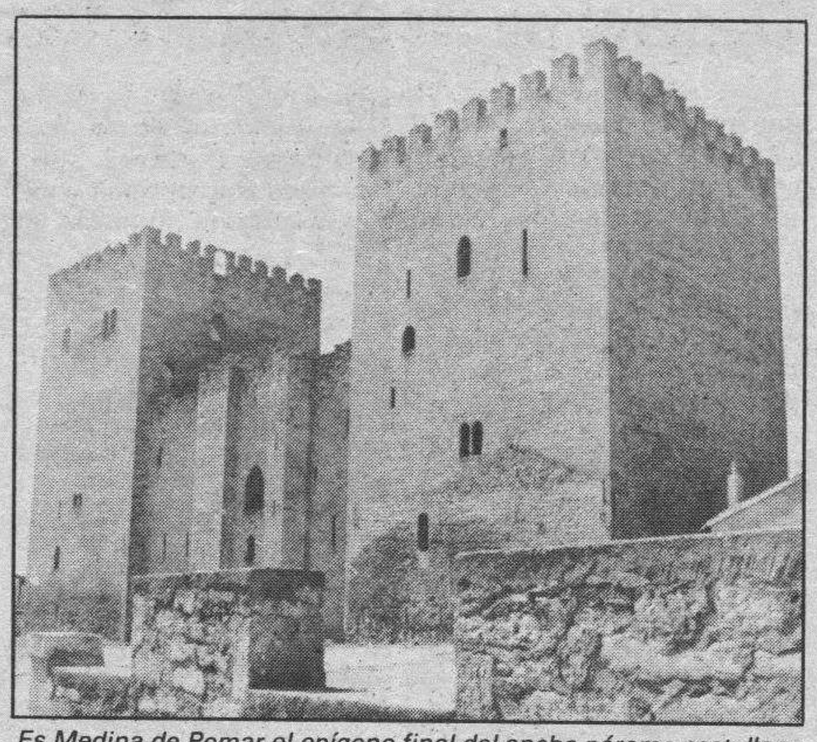

Es Medina de Pomar el epígono final del ancho páramo castellano y el pórtico primero del Cantábrico.

Un ancho corazón de piel. Un grito.

perdido en la coral de un himno añejo.

Un limpio ojal de luz. Como un espejo.

Naciendo para ver, muere infinito.

Agosto consumía sus lentas postales de metal y el ozono pretendía desnudarse de sus últimas escamas. El saborcillo agrio del último zurito en Zamarricha avisó a Poli de que el averiado reloj iniciaba de nuevo su tictac.

Valle sigue allí, sembrada, como una pequeña duna rubia que suaviza los acartonados tajos de Medina. Y Poli quiso vivir con ella esta última postal-87, recordando aquella carta-sueño del día de los enamorados en donde Javi la llevó, como en un leve vuelo, desde la blanca altura de Sierra Nevada hasta el mágico espejo verde de Medina.

Es Medina de Pomar el epígono final del ancho páramo castellano y el pórtico primero de un Cantábrico tímido que apenas se deja ver por los picos rocosos del mazizo. Frontera lejana que parte el ancho corazón de Poli cuando recuerda a Valle, allí arriba, con su rubia melena de mamá y enfilando los ojos hacia el Sur.

Quedan atrás los ladridos de Pico al amanecer el día y alguna lágrima rebelde de Ana por secar. Quedan aquellos últimos segundos de silencio agarrotados en el ralentí del adiós. Y queda también, y sobre todo, la nueva alegría del otoño.

Mientras —por las viejas tierras del Cid— el ciego sol seguirá estrellando las duras aristas de Castilla».

Resulta agradable comprobar cómo hasta desde el extremo Sur de la Península, desde la monumental Granada, Medina de Pomar es objeto de atención y motivo de feliz recuerdo. Gracias, Sr. Hinojosa.

Animada feria en Villadiego

Villadiego (V. Martín).— El lunes pasado, festividad de Nuestra Señora del Pilar, tuvo lugar en esta villa de Villadiego, la tradicional feria de ese día.

Como primeras notas de esa celebración vimos como cantidad de coches llenaban completamente nuestras plazas y calles y esto ya desde las primeras horas del día. Nuestra hermosa Plaza Mayor, escenario de la feria, ofrecía un deslumbrador espectáculo, ello lo formaban la cantidad de bellas notas que allí se daban cita; la variada e importante maquinaria agrícola, los magníficos coches «Renault» de don Conrado Bustillo, industrial de esta villa, pero por encima de todo, la cantidad de tenderetes con ropas de toda clase y artículos los más variados y pintorescos, realmente nuestra plaza parecía un inmenso supermercado, a todo esto se unía una abigarrada multitud de personas con sus tradicionales pintoresquismos, sus caras alegres, sus charlas animadas y sus policromados colores y todo bajo un sol hermoso y una temperatura agradable, llenaba por completo nuestra plaza y constituían, como he dicho, un cuadro realmente maravilloso. Y.. esto fue la feria de Nuestra Señora del Pilar en Villadiego.

Anotemos también en ese día el Cuerpo de la Guardia Civil de esta villa honró a su Patrona con una misa solemne en Santa María y más tarde con un almuerzo en el bar «La Cueva».

Respecto al sector agrícola, diremos que después de las oportunas y abundantes lluvias, también han comenzado su nuevo curso con sus campos y sus trabajos.

Lonja agropecuaria de Lerma

Fecha de celebración: 14-10-1987

COTIZACIONES AL CIERRE

CEREALES

Trigo (Tipo III)	25,40	Pts./Kg.
Cebada 2 carreras	21,40	íd.
Cebada 6 carreras	21,30	íd.
Avena	S. C.	íd.

PORCINO CEBADO

Selecto	139	Pts./Kg. vivo
Normal	134	íd.
Graso	129	íd.
Cerdas desvieje	80-90	íd.

LECHONES

18 kgs. selecto	195	Pts./Kg. vivo
18 kgs. corriente	185	íd.
Exceso sobre 18 kgs.	100	íd.

GANADO VACUNO

Terneras carne blanca	645	Pts./Kg. canal
Terneras carne rosada	520	íd.
Añojos extra	540	íd.
Añojos primera	510	íd.
Añojos corriente	460	íd.
Vacas extra	330	íd.
Vacas primera	285	íd.
Vacas segunda	225	íd.
Vacas industria	170	íd.

COMENTARIO

— En cereales, mercado flojo.
—En porcino cebado, normal a los precios fijados.
—En lechones, mercado flojo.
—En vacuno, escasez de oferta.

ENCARGADO
SE PRECISA
PARA MATADERO DE AVES
Con experiencia e informes. Sueldo a convenir según valía.
Escribir a la Referencia: «Encargado». Apartado, 140. Burgos. (Absoluta reserva a colocados).

Belcla
PELETERIA
Presenta su nueva colección otoño·invierno
FABRICACION PROPIA
HORARIO DE LUNES A SABADOS DE 10 A 2 Y 4'30 A 8
DOMINGOS Y FESTIVOS ABIERTO
DE 10'30 A 2
CTRA. QUINTADUEÑAS, S/N (CAMINO CEMENTERIO)
TLF. 26 05 30 · BURGOS

VIII OTOÑADA CULTURAL «DOMINGO DE GUZMAN»
GRAN TEATRO
GRAN FESTIVAL DE ZARZUELA Y OPERA
(PATROCINADO POR EL EXCMO. AYUNTAMIENTO)
¡¡HOY, SABADO!! - 8 TARDE. Programa doble
«AGUA, AZUCARILLOS Y AGUARDIENTE» y «LA VERBENA DE LA PALOMA»
Con MARIA EUGENIA CORROCHANO ISABEL ABAD - LUIS VILLAJERO y JOSE LUIS CANCELA.
11,15 NOCHE:
KATIUSKA
Con CARMEN PLAZA - ENRIQUE GARCIA REQUENA y MARIO FERRER.
Dirección Musical: **ANTONIO MOYA**
Dirección: **ANTONIO AMENGUAL**
MAÑANA, DOMINGO (DESPEDIDA)
8 TARDE:
«LOS GAVILANES»
11,15 NOCHE:
«MARINA»
VENTA ANTICIPADA DE LOCALIDADES
Taquilla abierta: De 12 a 2 y de 4,30 tarde en adelante.

87
VIII otoñada cultural "Domingo de Guzmán"
ENCUENTRO CON LOS NIÑOS
CASA MUNICIPAL DE CULTURA DE GAMONAL
HOY, A LAS 18,30 HORAS
TARDE DE TEATRO CON
«LOS BAUTOS»
que representarán
«HERODOTO, ¡QUE AMIGO FANTASTICO!
EXCMO. AYUNTAMIENTO DE BURGOS

M.C.D. 2018

Crónica política

El informe del Defensor del Pueblo

Pedro Altares

No más allá de una veintena de diputados estaban presentes en el hemiciclo cuando el jueves, el Defensor del Pueblo, Joaquín Ruiz-Jiménez, compareció ante la Cámara para evacuar su preceptivo informe anual en el pleno. Menos de una tercera parte (alrededor de unos 100) ocupaban sus escaños al final de la intervención, de alrededor de 40 minutos. Sólo dos miembros del Gobierno en el banco azul. El ministro de Relaciones con las Cortes, Virgilio Zapatero y el vicepresidente Alfonso Guerra. O sea que el interés de sus señorías por un informe que refleja de manera quasi simétrica las carencias, insuficiencias, abusos de poder y deficiencia de la administración respecto a los ciudadanos no parece que fuera indescriptible. Ni siquiera el hecho de que el informe se había presentado en Julio en comisión, disculpa la falta de sensibilidad que la escasa presencia revela. Naturalmente, que alguien saldrá diciendo que eso pasa en todos los parlamentos del Mundo. Lo que sucede es que aquí, todavía, estamos muy lejos de alcanzar la media de confianza en las instituciones como para que esa ausencia no deba ser subrayada como muestra de un injustificado desinterés cuando no se debaten cuestiones ideológicas o partidarias, sino pura y simplemente el nivel de de sarrollo y profundidad de nuestra democracia, que es, en definitiva, lo que se refleja en esas casi 14.000 quejas llegadas al Defensor del Pueblo en el último año. Justicia y Seguridad Social siguen siendo las áreas más deficitarias por el número de reclamaciones que les afectan y los derechos económicos, sociales, los menos desarrollados, o, si se quiere, en lo que menos se ha profundizado de acuerdo con lo que pide la Constitución y el asentamiento de la democracia. Lo que el informe revela no es, precisamente, una novedad, pero sí es una radiografía de una realidad insatisfactoria que contrasta con el triunfalismo oficial gobernante. En fin, el del pasado jueves fue el cuarto informe presentado al Parlamento por una de las instituciones más jóvenes de la democracia española. Una institución que de manera bastante callada, en palabras del portavoz del CDS ha prestado a los ciudadanos grandes servicios con pocos medios. Una institución que es vista desde algunas esferas como un adorno, prácticamente inútil, de nuestro sistema de libertades. Con los datos del informe en la mano, nada más lejos de la realidad. El Defensor del Pueblo se está revelando como una pieza de enorme importancia y no solamente por el número de ciudadanos que han acudido a él desde su creación, va a hacer ya pronto cinco años, en el acercamiento real del campo del ejercicio de las libertades públicas en España y en la defensa de los derechos de los ciudadanos.

Lola Flores será embargada, si no presenta la fianza hoy

Madrid (Efe). — Lola Flores deberá depositar una fianza de 145 millones de pesetas en el plazo de 24 horas, ya que si no lo hace el juzgado procederá al embargo de sus bienes para cubrir esa cuantía, según informaron fuentes jurídicas.

La cantante folklórica acudió a primeras horas de la tarde de ayer al Juzgado de Instrucción número 20, donde se tramita el sumario abierto contra ella por supuesto delito fiscal.

En dicho Juzgado le fue notificado a Lola flores el auto de procesamiento, prestó «declaración indagatoria» y fue requerida para que deposite la fianza exigida en el plazo de veinticuatro horas.

El abogado de Lola Flores declaró que la cantante se declarará insolvente, porque no tiene esa cantidad de dinero, «ni tiene de dónde sacarlo».

Lola Flores estaba citada a las nueve de la mañana por la titular del juzgado, Felisa Atienza, quien suspendió la cita matinal «por cuestiones del Juzgado» y recibió a la cantante a primeras horas de la tarde; según las fuentes consultadas.

La cantante folklórica se encuentra «muy disgustada», pero continúa confiando en la justicia y acudió ayer al Juzgado siete horas después de la prevista en principio para su declarión indagatoria (la que se realiza al notificar el auto de procesamiento, para que explique si está o no de acuerdo con las acusaciones).

Según el procedimiento ejecutivo, si no se deposita la fianza en el plazo fijado por la Ley, se embarga en primer lugar el dinero, si lo hay, para lo cual se cursan órdenes a los Bancos donde el procesado tenga cuentas corrientes con el fin de que éstas sean bloqueadas.

El Consejo de ministros aprobó el Plan General de Residuos Radiactivos

Madrid (Europa Press). — El Consejo de ministros, que se reunió ayer en el Palacio de La Moncloa, bajo la presidencia de Felipe González, aprobó el Plan General de Residuos Radiactivos y fijó en 257.000 hombres el contingente anual de las Fuerzas Armadas para 1988.

Asimismo, el Gobierno aprobó una subida medida de las tarifas postales en un 4,97 por 100, y acordó el indulto de cuatro miembros de ETA-m, que se hallaban en prisión.

Residuos radiactivos

El Plan General de Residuos Radiactivos aprobado ayer por el Gobierno ha sido preparado por la Empresa Nacional de Residuos Radiactivos, que fue creada tras la aprobación del Plan Energético Nacional (PEN) 1983-1992.

En el Plan General de Residuos Radiactivos se hace un análisis de la situación actual y problemática de este tipo de residuos, y se define la estrategia y soluciones aplicables, de forma que se garantice la seguridad y protección de las personas y el medio ambiente. También se señalan las necesidades en los campos de la investigación y del desarrollo y cooperación internacional.

El plan contiene asimismo, el sistema de financiación de los costes de la gestión de los residuos radiactivos, basado en el principio de que sea el generador de los residuos quien pague dichos costes. Para el sector eléctrico se prevé la aplicación de una cuota sobre la facturación por venta de energía eléctrica (1,4 por 100 para 1987) y para los restantes productores de residuos se realizará una facturación por los servicios que se presten cuyos precios están recogidos en el plan.

El volumen total de residuos a gestionar en el plazo de vigencia del plan (1987-2037), considerado el parque nuclear previsto en el Plan Energético Nacional 83-92, es de 275.600 metros cúbicos de baja y media radiactividad y 5.370 de alta actividad. El coste estimado de la gestión se situaría entre los 650.000-750.000 millones de pesetas, en los cuarenta años contemplados en el plan.

ENRESA debe presentar anualmente una revisión de este Plan General de Residuos Radiactivos, recogiendo las nuevas circunstancias tanto económicas como técnicas, con lo que se garantiza la adaptación de dichos planes a las necesidades de gestión de residuos radiactivos en España.

Contingente para 1988

El Consejo de ministros aprobó los efectos del contingente anual para 1988, establecido en 257.000 hombres de Tropa y Marinería. Esto supone que seis años antes de la fecha programada, dicho contingente se ajusta ya a las necesidades marcadas en el Plan Estratégico Conjunto para 1994.

De un total de 667.068 mozos clasificados, 245.074 se incorporarán el próximo año para hacer el servicio militar obligatorio, cifra que en los próximos años podrá reducirse en la medida que se alcancen los objetivos señalados para el cupo del voluntariado especial.

Todavía en 1988 habrá una cifra significativa de excedentes del contingente, alrededor de 18.000, que excepcionalmente se ha producido en los últimos años.

Se mantiene para el próximo año el nivel de regionalización: más del 60 por 100 de los jóvenes realizarán el servicio militar en su región de origen o residencia, porcentaje que será del 100 por 100 para los mozos de Canarias, Baleares, Ceuta y Melilla.

Precisamente la regionalización del cumplimiento del servicio militar, sumada a la expectativa de resultar excedente y a las ventajas del nuevo voluntariado especial ha producido una considerable reducción de los efectivos del voluntariado normal para 1988.

Modificación de tarifas postales y de telecomunicación

El Consejo de ministros aprobó un real decreto por el que se modifican determinadas tarifas postales y de telecomunicación.

El Real Decreto, tal y como ya es tradicional en este tipo de disposiciones que se publican con periodicidad anual, fija las nuevas tarifas a aplicar a los distintos tipos de correspondencia a nivel nacional e internacional, así como las tasas a percibir por la prestación de los servicios de telecomunicación.

Este Real Decreto supone un incremento ponderado de las tarifas postales en torno al 5,26 por 100, siendo el de las tarifas por los servicios de comunicación de un 4,03 por 100, lo que implica en su conjunto una media ponderada de incremento global del 4,97 por 100, con los citados incrementos permitirán reducir los déficits que se hubieran producido en la explotación de estos servicios, mejorando su calidad, según la oficina del portavoz del Gobierno.

El Consejo autorizó la adhesión de España al Convenio de creación del Instituto Universitario Europeo y al protocolo sobre privilegios e inmunidades del citado Instituto.

El Instituto Universitario Europeo, con sede en Florencia (Italia), fue constituido en 1972 por los Estados miembros de las Comunidades Europeas. Como indica el convenio de creación, pretende contribuir a la vida intelectual de Europa a través de la enseñanza y la investigación a nivel universitario en el campo de las ciencias humanas y sociales.

Indulto a etarras

El Gobierno acordó, en su reunión, indultar a los miembros de ETA-m, José Angel Alberdi Echevarría, Juan Antonio Aldasoro Azurmendi, Benito Irízar Imaz y María José Garrichotegui Landa, los tres primeros se hallaban en la cárcel de Nanclares de la Oca, y la cuarta en la de San Sebastián.

Déficit de las quinielas

El ejecutivo acordó remitir a las Cortes Generales un proyecto de Ley sobre concesión de dos créditos extraordinarios, por importe global de 5.829.825.139 pesetas, para compensar al Consejo Superior de Deportes el déficit en la ejecución del presupuesto del organismo y financiar diversas incorporaciones de saldos de gastos comprometidos por operaciones de capital.

Este déficit está generado fundamentalmente, por la baja recaudación obtenida en la pasada temporada por las quinielas futbolísticas, y trata de cubrir los ingresos inicialmente previstos.

En el capítulo de nombramientos, destaca el de nuevo subsecretario de Cultura, en la persona de Miguel Satrústegui Gil-Delgado, en sustitución de Ignacio Quintana, quien se ha incorporado a la gerencia del Quinto Centenario. Miguel Satrústegui, doctor en Derecho y licenciado en Ciencias Empresariales era desde hace un año director general de Bellas Artes y Archivos.

Para cubrir esta Dirección General de Bellas Artes y Archivos, ha sido nombrado Juan Miguel Hernández León, catedrático de la escuela de Arquitectura de Madrid, y que ocupaba el cargo de director general del Consejo Superior de Deportes.

Desestimado el laboratorio nuclear de Aldeadávila

Madrid (Efe).— El portavoz del Gobierno, Javier Solana, aseguró ayer que el Gobierno ha desechado el proyecto de instalar en Aldeadávila un laboratorio de investigación sobre Residuos Radiactivos, cuyo establecimiento «no aparece» en el respectivo Plan General aprobado ayer por el Consejo de ministros.

«Este era un proyecto que estaba financiado al 50 por ciento por la CEE y al 50 por ciento por España», dijo Solana en la rueda de Prensa posterior al Consejo, en la que fueron tratados numerosos acontecimientos de la actividad nacional.

Solana explicó que hay dificultades para la financiación del proyecto por parte de la CEE y «por tanto el Gobierno ha desistido de poner en marcha ese laboratorio».

El portavoz anunció, por otra parte, que a lo largo de la próxima semana el Gobierno quiere cerrar la ronda de consultas que mantiene el presidente, Felipe González, con los líderes de los partidos parlamentarios para alcanzar un pacto de Estado contra el terrorismo e iniciar inmediatamente la ronda de consultas para consensuar la derogación de la Ley Antiterrorista.

Estos contactos, dijo Solana, se mantendrán con las fuerzas parlamentarias que todavía no han acudido a la Moncloa y después «habrá que hacerlo en concordancia con los contactos que está llevando el Iehendakari Ardanza para ver con que formaciones del País Vasco merece la pena volver a entrevistarse o hacerlo por primera vez».

El ministro portavoz afirmó, por otra parte, que al Gobierno (le hubiera gustado que todos los presidentes de las comunidades autónomas hubieran estado presentes» en el desfile militar organizado para conmemorar la Fiesta Nacional del 12 de Octubre.

Solana, que recordó que la celebración de esta fiesta «había sido aprobada casi por unanimidad en el Parlamento de la Nación», dijo que «son difícilmente explicables algunos de los argumentos que se han dado» para justificar la inasistencia a la parada militar.

El portavoz aseguró que «el Gobierno cree que se llegará a un acuerdo con los EE.UU.» sobre la reducción de tropas norteamericanas en España «para que se cumpla que los ciudadanos españoles libremente decidieron por vía de referéndum», y dijo que esta posición «se ha mantenido con firmeza, es razonable y racional y es la posición que el pueblo español ha deseado».

Anunció Solana que en el caso de que no se llegue a un acuerdo se manifestará al Gobierno de EE.UU., el deseo de España de no renegociar un tratado bilateral.

Dijo Solana que el Gobierno «no conoce la existencia de ningún malestar» en el seno de las Fuerzas Armadas por el borrador de la Ley de Modificación del Estatuto de la Función Militar que es un tema, explicó, que no ha llegado ni a la reunión de subsecretarios ni al Consejo de ministros.

Explicó el portavoz que se trata de poner sobre la Ley algunas medidas que se llevan adoptando en la Marina desde 1968 y en las Fuerzas Aéreas desde 1973 y aplicarlas a todos los Ejércitos.

Javier Solana destacó, el buen funcionamiento de los servicios de seguridad de la red de FECSA, lo que permitió «que se impidiera la sobrecarga de las redes de alta y baja tensión» tras el cortocircuito que se produjo en una subestación de esa compañía y que provocó un importante apagón en Cataluña. Este apagón fue calificado por el portavoz como «accidente normal».

M.C.D. 2018

Fernando Ledesma

«El funcionamiento de la Justicia no gusta a la mayoría», aseguró el ministro Ledesma

Madrid (Efe).— El ministro de Justicia, Fernando Ledesma, dijo ayer que la Administración de Justicia funciona de una forma que «no nos gusta a la mayoría» y responsabilizó de ello a todas las instituciones judiciales.

Ledesma se expresó así durante el acto de clausura de las III Jornadas de Fe Pública Judicial, que reunieron durante cuatro días a secretarios judiciales de toda España, encabezados por su presidente, Jesús Seoane.

Asistieron también a la clausura el Defensor del Pueblo, Joaquín Ruiz-Giménez, y el presidente del Consejo General de la Abogacía, Antonio Pedrol Ríus.

Tras resaltar la «capacidad de autocrítica» de la Administración de Justicia, el ministro subrayó que los defectos en su funcionamiento se deben a un conjunto de razones y de factores de los que son responsables todas las instituciones que la integran.

En concreto, el titular de Justicia consideró que es responsabilidad del secretario el poder llegar a una situación en que los ciudadanos que acudan a la Administración de Justicia sean atendidos «perfectamente bien», lo cual calificó de «reto pendiente».

«Está en manos de buena parte del secretariado de Justicia —precisó— el que en un futuro el ciudadano pueda decir que las cosas han mejorado».

En opinión del ministro Ledesma, los secretarios judiciales también tienen mucho que hacer en cuanto al cumplimiento del horario, rendimiento y productividad de las oficinas judiciales —para lo que es necesario una buena organización—, y cumplimiento de los deberes disciplinares.

Fernando Ledesma garantizó su «actitud abierta al diálogo» con el colectivo de secretarios judiciales y aseguró que la voluntad política del Gobierno es mejorar el funcionamiento de la justicia y conseguir que el derecho de tutela sea una realidad.

Aunque estimó que los problemas de la Justicia son «complejos y vienen de atrás» y que cuatro años no son suficientes para notar los efectos de las medidas tomadas, el ministro significó que existen tres factores que provocarán un «vuelco» para que se produzca el paso de «una situación insatisfactoria a otra satisfactoria».

Estos tres factores son, según Ledesma, la Ley Orgánica del Poder Judicial (LOPJ), origen de la profunda democratización de la Justicia; el anteproyecto de Ley de Planta y Demarcación, que introducirá la modernización; y el mantenimiento de una política de aumento presupuestario, ya que se ha triplicado el presupuesto de 1982.

Respecto a las funciones del secretariado de Justicia, Fernando Ledesma indicó que se ha elaborado un reglamento, en desarrollo de la LOPJ y que se encuentra en el Consejo de Estado, que garantiza a este colectivo la autonomía y exclusividad del ejercicio de la fe pública judicial.

Previamente, el presidente del Colegio Nacional de Secretarios de Juzgados, Jesús Seoane, informó de las conclusiones de las jornadas, entre las que destacan la reivindicación de que se encomiende al secretario judicial «la plena dirección del procedimiento», facultándose para dictar resoluciones propias sin necesidad de propuesta, así como la tramitación y resolución de los asuntos de jurisdicción voluntaria.

También propugna el cambio de denominación de secretarios judiciales por la de «fedatario de justicia» y la desaparición de todas las funciones económico-contables y Estadísticas que pesan sobre el secretario judicial.

Los Reyes de España y Miterrand inauguraron el Colegio Español de la Ciudad Universitaria Internacional, en París

París (Efe).— El Rey de España, Juan Carlos I, subrayó ayer la «voluntad de futuro» que anima la reapertura del Colegio Español de la Ciudad Universitaria Internacional de París, inaugurado ayer por los Reyes de España.

Los Reyes de España acompañados por el presidente de la república francesa Mitterrand, visitando la exposición de planos de la Casa de España.

«En este acto de gran relevancia se dan cita la historia y el futuro», declaró don Juan Carlos en una breve alocución durante el acto, en el que participó igualmente el presidente de Francia, Francois Mitterrand.

Los dos jefes de Estado descubrieron una placa conmemorativa en medio de los aplausos de unas 50 personalidades del mundo cultural, científico y universitario de sus dos países, visitando seguidamente el centro, cuyas obras de remodelación comenzaron hace cuatro años.

El Monarca español recordó que España fue en su día uno de los primeros países que se incorporó a la fundación de esta Ciudad Universitaria, y que fue su propio abuelo, Alfonso XIII, quien eligió personalmente el lugar de su emplazamiento.

«El Colegio Español, que recorre una historia llena de discontinuidades y avatares que reflejan fielmente los acontecimientos más significativos de este siglo, nos permite proseguir una tarea emprendida con ilusión y esfuerzo», dijo.

Juan Carlos expresó la voluntad de que el centro sirva al encuentro de la ciencia y el arte, a la conexión e intercambio de las experiencias y culturas, la promoción del rigor, el conocimiento, el espíritu abierto y el diálogo.

«España comparte las aspiraciones más legítimas —señaló— del mundo académico a una enseñanza de calidad que promueva el progreso de los pueblos sin reconocer otra jerarquía que la del saber», señaló el soberano español.

Para Don Juan Carlos, al que acompañaba la Reina doña Sofía, España «es capaz de formar hombres y mujeres en la generosidad de las ideas y en el respeto a los valores sobre los que se ha edificado el mundo occidental».

«Esta reapertura es aún más importante por inscribirse en un conjunto de pequeños y grandes hechos que unen todavía más a nuestros dos países», afirmó el Rey dirigiéndose al presidente Mitterrand, quien no pronunció alocución alguna.

Previamente, en un corto discurso de bienvenida, el ministro español de Educación, José María Maravall, —cuyo padre dirigió el centro en sus principios— afirmó que el colegio «quiere encarnar los ideales y los valores de la España democrática».

Para Maravall se restableció ayer «el pulso normal de una institución que se quiere abierta a la circulación de ideas, al debate libre, al esfuerzo investigador, al diálogo intercultural».

Asimismo, el ministro precisó que el centro deberá alimentar con su aportación cultural, científica y humanística, «el reencuentro, la relación cada día más estrecha que España y Francia ya mantienen».

Los Reyes de España y el presidente Mitterrand firmaron acto seguido en el Libro de Honor del Colegio y apreciaron una muestra de libros antiguos procedentes de las Universidades de Valladolid y Salamanca, cuyos rectores asistieron a la ceremonia.

El colegio inaugurará sus actividades culturales con una conferencia que pronunció por la tarde el presidente del Instituto de España, Miguel Artola, sobre las constituciones revolucionarias.

En este acto, Artola analizó la diferencia entre los tres grandes textos constitucionales que han marcado la democracia parlamentaria contemporánea, la constitución de Estados Unidos, la francesa y la de las Cortes de Cádiz.

El Papa Juan Pablo II canonizará mañana a cuatro mártires españoles

Ciudad del Vaticano (Efe). — El Papa Juan Pablo II canonizará mañana domingo a cuatro españoles junto con otros doce mártires de la persecución religiosa del siglo XVII en Japón, clérigos y laicos.

Los cuatro mártires españoles son los beatos Domingo Ibáñez de Erquicia, Luca Alonso del Espíritu Santo, Antonio González y Miguel de Aozaraza, todos ellos sacerdotes dominicos.

Además de los cuatro españoles, el Papa declarará santos a nueve japoneses, un italiano, un francés y un filipino, sacrificados, junto con otros muchos, entre 1633 y 1637 y que vivieron en el «siglo cristiano del Jaó Japón» (1549-1650) iniciado con las predicaciones del jesuita español San Francisco Javier.

Este grupo de mártires fue beatificado por Juan Pablo II el 18 de Febrero de 1981, durante su visita a Filipinas, en la primera ceremonia de la historia de las beatificaciones realizada fuera de Roma.

Las primeras víctimas de las persecuciones en Japón —para algunos más crueles y sangrientas que las de los dos primeros siglos de la historia de la Iglesia— fueron los 26 mártires de Nagasaki (crucificados en 1597, en la Colina Nishizaka), a los que siguieron otros 206 beatos muertos entre 1617 y 1632.

El último período de la persecución corresponde al mandato de Tokugawa Yemitsu, supremo jefe militar del Japón, quien entre el 28 de Febrero de 1633 y el 2 de Junio de 1636 proclamó dos edictos para extinguir el cristianismo del imperio, por los que se condenaba a la pena capital a los misioneros extranjeros o autóctonos, a quienes les hospedaran o a los que no estuvieran dispuestos a renegar de su fe.

Durante los interrogatorios a cargo de un tribunal, los reos eran torturados con los suplicios más refinados. Una vez muertos, los cuerpos eran quemados y las cenizas arrojadas al mar, en el puerto de Nagasaki.

Domingo Ibáñez de Erquicia nació en Régil (Guipúzcoa), en Febrero de 1589. En 1611 llegó a Filipinas, donde trabajó como misionero en varias zonas de la isla de Luzón, y fue profesor de teología durante dos años en la actual Universidad Pontificia de Santo Tomás, de Manila.

En 1623 partió para Japón, cuando arreciaba la persecución contra los cristianos, y ejerció durante diez años su Ministerio sacerdotal, en medio de serias dificultades.

Buscado incesantemente, fue capturado en Julio de 1633, en Omura, y trasladado a Nagasaki. No quiso apostatar de su fe, por lo que fue condenado a la horca y murió el 14 de Agosto de 1633.

Igual suerte le cupo a Luca Alonso, natural de Carracedo (León), que profesó como dominico a los 17 años, se fue a Filipinas en 1618, y a Japón en 1623, junto con Ibáñez Erquicia.

Murió igualmente en Nagasaki, el 19 de Octubre de 1633, a los 39 años, tras sufrir el suplicio del «agua engullida» (agua bebida y expelida violentamente en grandes cantidades, que hacía brotar la sangre por la boca, nariz y oídos), y su cuerpo fue incinerado.

El también leonés Antonio González, nació en 1593, fue maestro de novicios en Piedrahita (Avila) y llegó a Rector del Colegio de Santo Tomás,

M.C.D. 2018

El PSOE encuentra injustificadas las exigencias de UGT

Madrid (Efe).— El secretario de Organización del PSOE, Txiki Benegas afirmó ayer que su partido no puede aceptar la última exigencia hecha por UGT y dijo que «no están justificadas actitudes que supongan enfrentamiento con el Gobierno y una descalificación global de los Presupuestos Generales del Estado».

Delegaciones de las ejecutivas del PSOE y de UGT, encabezadas por sus secretarios de Organización, Benegas y Antón Saracíbar, respectivamente, mantuvieron ayer una reunión de más de cuatro horas en la sede del Partido Socialista, sin que llegasen a un acuerdo, ni a una aproximación en las discrepancias que ambas organizaciones mantienen en las reivindicaciones del sindicato con respecto a los Presupuestos del Estado para el año que viene.

Benegas, que compareció en rueda de Prensa —posterior a la que ofrecieron los dirigentes ugetistas—, explicó que el «principal escollo» de la reunión y que impidió el acuerdo o, al menos, la aproximación, fue la exigencia de UGT de que el PSOE reconociera públicamente que el incremento mínimo salarial para los funcionarios sea del 5,5 por ciento.

Esta pretensión ugetista, «es imposible que la pueda aceptar el partido, porque existen otras prioridades», dijo Benegas quien aseguró que «no hubo acuerdo» de Alfonso Guerra con UGT en los contactos mantenidos recientemente por el vicepresidente del Gobierno y representantes del sindicato socialista, sino «unas notas en el curso de unas reuniones discretas».

«Me remito a las declaraciones del propio Guerra, que ha dicho que él no incumple ni incumplirá ningún acuerdo. Yo creo que Guerra no ha incumplido, ni incumplirá ningún acuerdo», dijo el secretario de Organización del PSOE, que advirtió que en la polémica con UGT «no conviene separar el partido del Gobierno, porque el partido está en el Gobierno».

Para Benegas, las discrepancias con UGT, que se mantienen y que hasta ahora no se han podido superar, «no pueden suponer que se quiebre el diálogo social», toda vez que quedan temas importantes pendientes, como el Consejo Económico y Social, Formación Profesional, Cobertura del Desempleo, Empleo Juvenil...

Situando las actuales discrepancias con el sindicato socialista, Benegas se refirió a los esfuerzos y ofertas del presidente del Gobierno, Felipe González, para discutir «las cuentas del Reino» con los sindicatos y tratar así de aproximar posiciones, ofertas que fueron rechazadas por UGT.

El dirigente del PSOE, que reveló que los dos días anteriores se mantuvieron reuniones «discretas y de muchas horas» con representantes de la UGT, se quejó de la intransigencia de UGT en el primer punto del día de la reunión de ayer —incremento salarial para los funcionarios— y que impidió todo acuerdo.

Defendió Benegas el actual proyecto de Ley de Presupuestos-88, «los más progresistas» de los últimos años— y la propuesta del partido de, mediante una enmienda, establecer un fondo adicional para los funcionarios, cuya cuantía ni se llegó a discutir en la reunión de ayer por la exigencia de la UGT de anteponer, explicó, el reconocimiento público del PSOE de que el incremento para este colectivo fuese del 5,5 por ciento.

La vía de la enmienda para aproximar posiciones con UGT, utilizada otros años, «parece que este año ya no sirve, ya que no es correcta y por delante se han puesto principios que ne hemos podido aceptar», dijo Benegas al criticar las posiciones del sindicato socialista.

A su juicio, con una asignación para los funcionarios por la vía del fondo adicional, económicamente se podrían satisfacer las reivindicaciones que la UGT plantea.

«Seguimos pensando que las diferencias con UGT son bastante escasas. Otra cosa son los principios», añadió Benegas, para quien «no están justificadas, ni hay razones de peso ni rigurosas, para actitudes que supongan enfrentamiento con el Gobierno, descalificar globalmente los presupuestos o para abandonar escaños».

Sobre la posibilidad de que parlamentarios socialistas con responsabilidades en UGT renuncien a su escaño, Benegas insistió en que «no hay razones ni enjundia suficiente» para ello, pero que, de producirse, «lo lamentaría y se aceptarían».

Si se produjesen esos abandonos en el grupo parlamentario socialista, «comenzaría a ser diferente» en las relaciones que durante cien años han mantenido el PSOE y la UGT, comentó Benegas, quien todavía cree que el sindicato «reconsidere y flexibilice» sus posiciones, cosa que, en su opinión, no ha hecho en los últimos tiempos.

Preguntado si le preocupa la «respuesta contundente» que el sindicato ugetista —a través de sus federaciones de servicios públicos, jubilados y pensionistas— podría dar por no atenderse sus reivindicaciones para estos colectivos, Benegas se limitó a decir que «veremos qué deciden y en qué consiste esa respuesta».

Benegas dijo también que se estaban estudiando las enmiendas que piensa presentar el grupo socialista al proyecto de Ley de Presupuestos —las analizará la ejecutiva del partido el lunes y después el grupo— y opinó, a título personal, que se intentarán esfuerzos para mejorar el incremento de las pensiones más bajas y las prestaciones asistenciales.

Saracíbar reconoce la imposibilidad de acuerdos del sindicato con el Partido Socialista

Madrid (Efe).— Antón Saracíbar, secretario de Organización de UGT, reconoció ayer la imposibilidad de un acuerdo entre sindicato y PSOE para acercar sus posiciones respecto a los Prespuestos del Estado, tras la reunión entre ambas organizaciones que se prolongó por espacio de cuatro horas.

Saracíbar destacó que el desacuerdo se basa en que UGT mantiene las reivindicaciones plasmadas en el primer documento transcrito en la reunión del miércoles de la semana pasada con Alfonso Guerra, mientras que el PSOE insiste en las ofertas recogidas en el segundo documento, que se envió posteriormente a la UGT.

No obstante, Saracíbar precisó que había detectado por parte del PSOE la pretensión de llegar a un acuerdo de síntesis entre los dos documentos antes citados, si bien reconoció que «esto es una interpretación mía».

La postura de síntesis citada por Saracíbar, sin embargo, fue considerada por él como «imposible».

Ante estas premisas, el dirigente ugetista admitió que «con esta reunión damos por terminados los contactos con el PSOE, si bien el diálogo con el Gobierno nos sigue pareciendo imprescindible».

Creemos que el partido terminará aceptando

Pese a este pesimismo, Antón Saracíbar subrayó su convencimiento porque el Ejecutivo termine aceptando las reivindicaciones de UGT recogidas en el primer documento suscrito en la reunión con Alfonso Guerra.

Las reivindicaciones pactadas en ese preacuerdo consistían en un incremento salarial para los funcionarios del 5,5 por ciento para equiparar a este colectivo con el resto de los trabajadores de las empresas, aumento del mismo porcentaje para pensionistas y jubilados, reducción a los 65 años para acceder a una pensión asistencial con un incremento retributivo de las mismas en un 12 por ciento y modificación de la parte regresiva (tramo entre 9 y 13 millones) del impuesto sobre la renta.

El secretario de Organización de UGT puntualizó que estas peticiones del sindicato «tienen cabida en los actuales Presupuestos, y a que el capítulo I de los mismos, relativos a gastos de personal, así como las pensiones, poseen un colchón suficiente».

En la reunión, según Saracíbar, no se alcanzaron tampoco acuerdos sobre el recurso de introducir enmiendas parlamentarias al proyecto de Ley de Presupuestos.

Reunión el lunes o martes

También anunció que el lunes o martes de la próxima semana habrá una reunión entre la Ejecutiva Confederal y las Federaciones de Servicios Públicos, Enseñanza y Pensionistas para definir una estrategia de acciones «extrictamente sindicales» y en este sentido, Saracíbar recalcó que querían huir de cualquier motivación o intención política.

Saracíbar no quiso concretar si estas acciones pueden convertirse en movilizaciones, ni se definió, tampoco, acerca de una unidad de acción con CC.OO.

El secretario de organización de UGT reiteró que las diferencias eran con el Gobierno y no con el partido, «porque un sindicato, cuando expone materias reivindicativas las disensiones se centran con los Gobiernos o con los empresarios, pero no con un partido. Así sucede en España y en otros países».

Matizó, sin embargo que las discrepancias de UGT con el PSOE residían en el respaldo que concede el partido al Gobierno.

Hasta el día 31

QUINCENA

DEL BAÑO Y LOS ELECTRODOMESTICOS

20% De descuento En accesorios de baño

PRECIOS ESPECIALES EN ELECTRODOMESTICOS

Cocina a gas, 3 fuegos, marca exclusiva "SEARS". Quemadores esmaltados y horno con grill.	22.900	18.900
Frigorífico 2 puertas, marca exclusiva "G.P.". 260 litros, descongelación y evaporación automática, puertas reversibles y panelables, 4 estrellas. 220 voltios.	59.900	48.900
Lavadora automática, marca exclusiva "SEARS". 10 programas. Pulsador de lavado en frío. 220 voltios.	43.900	34.900
Lavavajillas, marca exclusiva "SEARS", 12 cubiertos completos. Paneable, con 8 programas. Cesta y zócalo regulable, cuba acero inox. 220 voltios.	62.900	51.900
Plancha automática de vapor, con spray, 71 salidas de vapor. Con soporte. 220 voltios.	4.990	3.990
Tostador automático de pan, con regulador de tostado de 8 posiciones. 220 voltios.	4.390	3.690
Freidora eléctrica 2 litros, cuba de aluminio con revestimiento antiadherente, termostato regulable. 220 voltios.	8.390	7.190
Afeitadora eléctrica "PAYER", con doble cabezal de Titanio, bitensión.	8.990	6.990
Robot de cocina multipráctic eléctronic, con selector de velocidades para triturar, picar, cortar, etc. 220 voltios.	5.800	4.590
Convector de 2000 watios. Interruptor de 4 posiciones. 220 voltios.	5.890	5.190

y muchos artículos más

HOY, ABRIMOS HASTA LAS 9 DE LA NOCHE

GALERIAS

Marcando estilo.

COMPRA CUANTO QUIERAS Y PAGA SOLO EL 10% AL MES SISTEMA REVOLVENTE

M. CANN

M.C.D. 2018

Los Presupuestos Generales del Estado son incoherentes, según CEOE

Madrid (Efe). — Los Presupuestos Generales del Estado para 1988 son, en opinión del presidente de CEOE, José María Cuevas, «negativos para conseguir los grandes objetivos económicos» y por ello los calificó de «incoherentes».

José María Cuevas presentó ayer, en rueda de Prensa, un estudio de 130 páginas sobre la economía española y los Presupuestos Generales del Estado y de la Seguridad Social para 1988.

Acompañaron al presidente de la CEOE, el secretario general de la organización, Juan Jiménez Aguilar y el vicepresidente económico, José Luis Cerón.

Cuevas señaló sobre la posibilidad de que UGT y Gobierno lleguen a un acuerdo para elevar los salarios de los funcionarios, ya previstos en los presupuestos que «es importante que se produzca un acuerdo en la familia socialista, pero este entendimiento va a sufrirlo el ciudadano en su propio bolsillo».

Opinó el presidente de los empresarios que esta situación puede poner en peligro los objetivos económicos y que, en caso de producirse, obligará al Gobierno a replantearse la situación, además de que puede suponer una mala imagen del proceso de concertación.

El presidente de la CEOE consideró «perfectamente posible llegar a un 3 por ciento de inflación en 1988», siempre y cuando se mantengan las mismas constantes económicas».

En cuanto a la inversión dijo que el 9,1 por ciento de incremento previsto se ha venido financiando desde hace dos años por medio de apoyos fiscales y de los beneficios de las empresas, aunque, matizó que éstas tienen dificultades de encontrar ayudas a la inversión y será difícil que el nivel de autofinanciación pueda servir para mantener los de inversión.

Se mostró muy preocupado por el saldo con la CEE y pronosticó «grandes dificultades en este sentido», principalmente debido a la política agraria que marca la Comunidad, a la carta única y a otros factores.

Para Cuevas el factor más importante, en este sentido, se basa en la negativa del Reino Unido en la adjudicación a España de nuevos fondos estructurales, aunque mostró cierta esperanza al indicar que «el año próximo le toca la presidencia a Alemania, y si se presiona sobre ella es posible que nuestro país pueda recibir dichos fondos».

El presidente de la patronal opinó que durante el próximo año España seguirá siendo más importadora que exportadora, lo que lamentó y señaló como principal motivo de dicha situación no sólo la calidad de los productos españoles, sino también la baja competitividad y la gran diferencial existente en cuanto a la financiación «éste —afirmó— va a ser uno de los agujeros negros de nuestra economía».

Respecto a la posibilidad de llegar con los sindicatos a un acuerdo interconfederal que facilite la negociación colectiva Cuevas dijo que «este tipo de acuerdos siempre es positivo y CEOE está dispuesta a negociar con los sindicatos, ya que dicha negociación puede proporcionar fluidez en la firma de convenios y asegurar así la paz social».

José Luis Cerón hizo un análisis pormenorizado de lo que en opinión de la CEOE, significan los Presupuestos Generales del Estado para 1988.

Destacó la buena coyuntura económica por la que atraviesa España y agregó que el crecimiento global previsto del 3,8 por ciento es posible, siempre que se mantenga el precio del dólar, el del petróleo y, sobre todo, la moderación salarial, los excedentes empresariales y la inversión.

Criticó que los presupuestos no permiten la liberalización de recursos para la inversión, el incremento del gasto público, y el impuesto de sociedades.

«Existe —afirmó Cerón— la necesidad de invertir si se sigue pensando en un crecimiento del 9,1 por ciento en este apartado, pero esta inversión exige grandes costes financieros, las ayudas a esta inversión han desaparecido, juntamente con las desgravaciones y se mantienen en cambio los gravámenes sobre plusvalías y amortizaciones».

En opinión de Cerón los presupuestos para 1988 son muy criticables desde el punto de vista fiscal porque el cambio en las tablas del IRPF castiga el ahorro y, por lo tanto, la inversión.

El crecimiento de las importaciones sobre las exportaciones, opinó Cerón, van a proporcionar trabajo a otros países, «lo cual es grave», en un país como el nuestro con elevado índice de paro.

Concluyó afirmando que, por todo ello, la CEOE estima que estos presupuestos no contribuyen a la competitividad de las empresas ni a elevar el nivel de inversión.

José María Cuevas, presidente de la CEOE.

Juan Jiménez Aguilar criticó los presupuestos de la Seguridad Social y dijo que «las bases máximas y mínimas no se piensan mover y que existe un diferencial de 24 puntos respecto a los países de la CEE».

Destacó el incremento de 220.000 millones en asistencia sanitaria y afirmó que el 50 por ciento de dicha cantidad corresponde a un proceso que denominó de «automatización», de forma que ciertas comunidades autónomas van a ser las únicas en beneficiarse de dicho gasto.

La CEOE, dijo Aguilar, ha reclamado al Ministerio de Sanidad la aplicación de la Ley que prevé la creación de un Consejo Consultivo Interterritorial de Sanidad, a fin de frenar este proceso de gasto que, en estos momentos, no cuenta con ningún control.

También se mostró especialmente preocupado por la evolución del número de pensionistas que, en ocho años, ha aumentado en un 35 por ciento, así como la actuación del Fondo de Garantía Salarial (FOGASA).

En cuanto a este organismo matizó Aguilar que el Gobierno no ha cumplido su promesa

APROVECHE LA OCASION

- Ford regala diez Fiesta Flash.
- Ford le lleva a Hawai.
- Ford le ofrece un ahorro de un **40%** en la financiación.*
- Ford le ofrece un ahorro de **100.000 Ptas.** en su Fiesta, Escort u Orion Diesel.*
- Ford le da un regalo seguro.

*Ofertas no acumulables.

Venga antes del 25 de Octubre.

Autocid, s. a.

La venta de Galerías no es comparable con la anterior, según Patrimonio

Madrid (Efe). — El director general del Patrimonio, Prudencio García Gómez, dijo ayer, en su comparecencia ante la Comisión de Presupuestos del Congreso, que la venta de Galerías Preciados no puede compararse con la que se produjo en el proceso de reprivatización de RUMASA.

García Gómez explicó que desde entonces se ha producido una mejora en la gestión de Galerías, se ha revalorizado el mercado inmobiliario, y la sociedad, aunque continúa con pérdidas, tiene expectativas de beneficios en un período corto.

El director general de Patrimonio señaló que su Departamento desde la venta de Galerías Preciados ha recibido las auditorías de la empresa puntualmente y que reflejan que esta empresa continúa con pérdidas aunque otendrá resultados positivos en la temporada 88-89.

En su intervención también se refirió al programa de ahorro energético a cinco años emprendido por el Patrimonio en todos los edificios públicos, con una inversión total de 12.000 millones de pesetas, y dijo que cada inversión anual se amortizará en un período entre 18 a 24 meses.

Finalmente señaló que el Tesoro ingresó en 1986, 18.000 millones de pesetas de beneficio neto por las empresas del Patrimonio o participadas, y que en 1987 este dividendo se incrementará un 20 por ciento y el volumen de beneficios de las empresas, antes de impuestos rondará los cien millones de pesetas.

El director general del Tesoro y Política Financiera, Pedro Martínez Méndez compareció a continuación, y afirmó que si el resto del año los tipos de interés experimentan un descenso considerable, el Tesoro se planteará la posibilidad de liquidar anticipadamente las letras del Tesro en poder del Banco de España para sustituirlas por otras con un tipo de interés más bajo.

Explicó que una parte de las letras del Tesoro, a un año, están en poder del Banco de España que las vende a tres meses, por lo que una parte de las mismas puede ser amortizada anticipadamente.

En relación a una pregunta sobre la supresión de los pagarés del Tesoro, dijo que el Estado tiene intención de irlos sustituyendo por otro instrumento financiero, aunque en las últimas emisiones se ha producido un renovado interés del público por este tipo de deuda.

Añadió que hasta el mes de Septiembre los pagarés del Tesoro habían descendido en 340.000 millones de pesetas y las previsiones son que descieden hasta 583.000.

Respecto a las letras del Tesoro hasta Septiembre había 1,4 billones de pesetas y 745 millones en deuda del Estado.

La directora general de Costes de Personal, Elena Salgado se refirió al incremento de las pensiones y retribuciones en un 4 por ciento y reiteró «que significará» una mejora adquisitiva ya que la inflación será inferior y bajarán las tablas del IRPF, entre otros puntos.

En el transcurso de la comparecencia del director general de Presupuestos, Federico Montero Hita, el diputado del CDS, José Ramón Lasuén, se refirió a la participación del juego, droga, sexo, y contrabando en la economía sumergida.

Dijo que según estudios publicados en Londres, representan en España el 66 por ciento de la economía sumergida y que sólo el juego supone el 33 por ciento de ésta y el 4 por ciento del PIB, aproximadamente 1,5 billones de pesetas.

Añadió que por tasa de juego el Estado deja de recaudar 300.000 millones de pesetas a los que hay que añadir otros 300.000 por impuestos directos e indirectos.

El director general de Comercio Exterior, Fernando Gómez Avilés, dijo en su intervención que casi todos los acuerdos que España tenía con los distintos países han sido adaptados a la nueva situación de miembro de la CEE.

M.C.D. 2018

CIRCULO
CAJA DE AHORROS
Y MONTE DE PIEDAD DEL
CIRCULO CATOLICO

Diario de Burgos

ESPECIAL ECONOMIA

El futuro comienza hoy
CIRCULO

Coordina: Primo González
N.º 185
Sábado, 17 de Octubre de 1987

Amplia respuesta del sector financiero internacional a Eurotúnel

Carlos García Ramos

Eurotúnnel, el proyecto de unir la Europa continental con las islas británicas, cuyo coste asciende aproximadamente a un billón de pesetas, tiene ya vía libre gracias a la puesta en marcha de un colosal programa de financiación que inmiscuye a un centenar de Bancos de todo el Mundo. A excepción de las entidades financieras estadounidenses, demasiado afectadas todavía por el problema de de deuda suramericana para pensar en otras aventuras crediticias, el mercado internacional de capitales no le ha puesto peros a Eurotúnnel.

Más financiación

Si el soporte de los costes del proyecto iba a reposar, en principio sobre las espaldas de una cincuentena de Bancos encabezados por el Credit Lyonnais, Banque Nationale de París, Indousez, National Westminster y Mildland Bank como jefes de fila, el pasado 5 de Octubre el panorama ha cambiado rápidamente a mejor. Otras cinco decenas de entidades financieras se han comprometido a aportar en bloque unos 340.000 millones de pesetas, es decir, un 34 por ciento del presupuesto de Eurotúnnel. Las participaciones, de este modo, se encuentran ahora más repartidas.

Ello se debe, en gran medida, al esfuerzo realizado durante el verano pasado por los principales responsables del proyecto, quienes se distribuyeron prácticamente el Mundo para desarrollar un programa de búsqueda de financiación por los cinco continentes, para vender las llaves del dinero en sus propios domicilios sociales la idea de unir Gran Bretaña con el resto de Europa a través de una enorme vía subterránea, plasmada en algo tan cotidiano como es una ampliación de capital.

Resultados y nombres

De la explicación de este objetivo a los banqueros que todavía no se habían planteado la posibilidad de participar en la financiación del mismo, se han obtenido resultados por encima de los previstos inicialmente. Si se pensaba en los 200.000 millones de pesetas como cifra máxima a conseguir para esta segunda ampliación de capital, los 340.000 millones alcanzados corroboran un incremento de recaudación del 58,8 por ciento sobre las primeras estimaciones. Incremento, por cierto, poseedor de nombres y apellidos por países.

La Banca japonesa, quizá debido a su predisposición de asumir retos a largo plazo, ha llevado su parte de financiación de Eurotúnel al 25 por ciento de los fondos necesarios para convertir en realidad el proyecto de 1993. Las entidades de crédito niponas, incluidas entre los cincuenta Bancos que desde un principio no pusieron condicionantes a la idea de secundarlo, ha puesto sobre el tapete otros 50.000 millones de pesetas adicionales a los 200.000 ya suscritos con anterioridad.

La Banca árabe, por su parte, sitúa su contribución en 20.000 millones de pesetas. Las entidades financieras de Extremo Oriente en 140.000 millones, de los que 6.000 corresponden al Bank of China. Los Bancos de los países escandinavos en 24.000 millones. Los de Gran Bretaña en 30.000, igual que los belgas. Los de Alemania Federal en 40.000. La Banca suiza en 20.000. El mundo de las finanzas italianas en 38.000. Los franceses en 70.000, y, por último, los Bancos españoles en 16.000 millones de pesetas. No falta prácticamente nadie, a excepción de los nerteamericanos. Es más, los soviéticos se han aproximado a Eurotúnnel a través de la entidad Moskow Narodny.

Nueva colecta

Pero esto no es todo. El próximo 16 de Noviembre tendrá lugar la tercera y «a priori», última ampliación de capital. Todo el mecanismo comunicativo de la directiva del proyecto se pondrá de nuevo en funcionamiento. Exposiciones verbales, audiovisuales, campañas de relaciones públicas y publicidad dirigidas a un público tan selecto como son los banqueros serán de nuevo puestas en juego.

Sin embargo, todo ello volverá a hacerse otra vez tan sólo a cambio de promesas. Ninguno de los financiadores podrá ver un sólo dividendo hasta dentro de seis años. Esta circunstancia, que en principio se contemplaba como un gigantesco inconveniente, parece no haber repercutido en los ánimos del sector financiero.

Las entidades de crédito han preferido retirar de la circulación una parte significativa de capital disponible, que bien pudiera ser destinado a operaciones de mayor beneficio y próximas en el tiempo, para canalizarlo hacia el mayor proyecto de construcción europeo hasta la fecha.

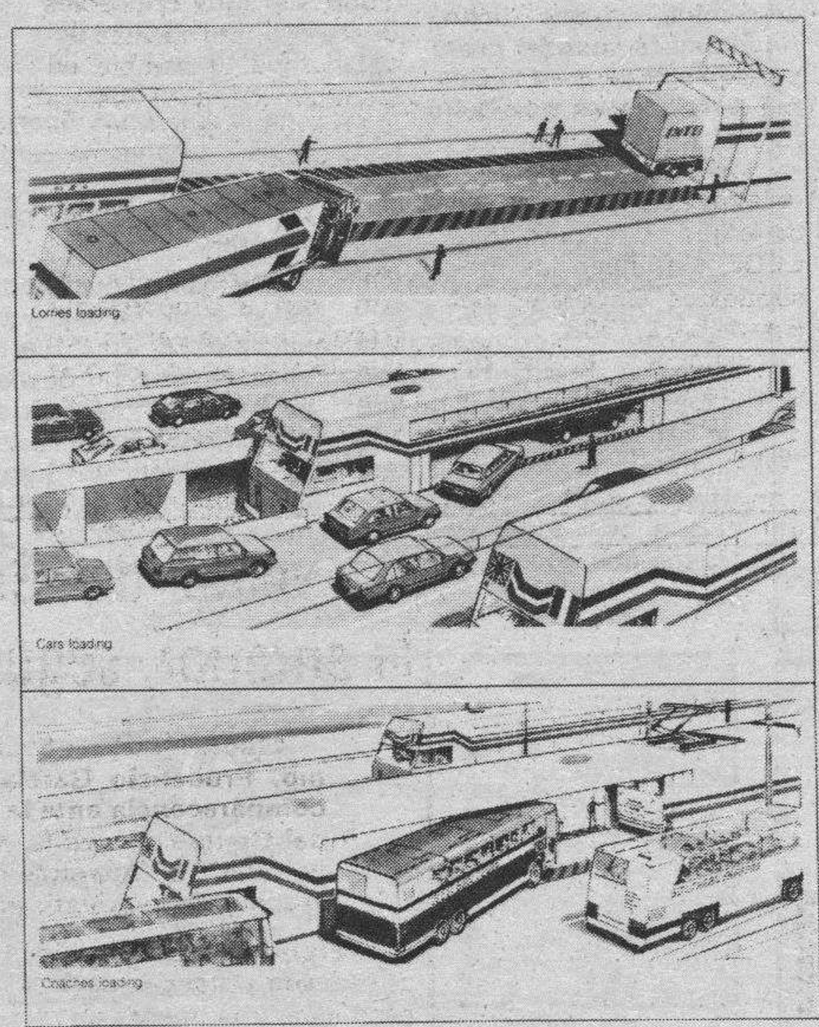

Proyecto elegido: sección y terminal.

Mercados Monetarios

Hidrola emite obligaciones

Desde el pasado día 9 de Octubre se encuentra en período de oferta pública la emisión de obligaciones simples de Hidroeléctrica Española, una de las principales compañías eléctricas del país, que ha elegido este mecanismo de financiación para tratar de conseguir unos 30.000 millones de pesetas a largo plazo acudiendo al mercado. El valor nominal de estos últimos es de 50.000 pesetas cada uno.

La emisión que estará abierta a lo largo de lo que resta del mes de Octubre, tiene un tipo de interés bruto del 13,00 por ciento, con pagos semestrales en los meses de Abril y Octubre de cada año, siendo el primer pago a realizar el previsto para el próximo 10 de Abril de 1988.

Estos títulos de renta fija, al no ser convertibles en acciones, no gozan en esta ocasión de las ventajas de la desgravación fiscal por inversiones, beneficio que ya fue suprimido para la renta fija desde comienzos de 1987 y que subsiste para las emisiones de renta fija que sean convertibles en títulos de renta variable, es decir en acciones, ya que el suscriptor de un título de renta fija puede conseguir una desgravación del 10 por ciento en su impuesto sobre la renta cuando convierta en acciones. Para esta posibilidad de desgravación, la posibilidad va a desaparecer en la próxima temporada, ya que a partir de 1988 los inversores tampoco podrán desgravar por este concepto.

No es este el caso de la emisión de Hidrola, que no tiene beneficio fiscal alguno, por lo que la decisión del inversor particular dependerá de como juzgue de interesante la remuneración bruta del 13 por ciento anual que estos títulos ofrecen.

Las obligaciones simples de Hidrola serán amortizables a un plazo máximo de diez años, si bien el calendario de amortizaciones es gradual, iniciándose el mes de Octubre de 1990 (es decir, al cabo del tercer año de vida de la emisión) mediante reducciones del nominal de las obligaciones de una octava parte por año hasta su total cancelación en Octubre de 1997.

Fuente: Grupo Banco Hispano Americano

El petróleo y los impuestos

Los ingresos que obtiene la Hacienda Pública española procedentes de la venta de combustible se están manteniendo bastante bien este año, a pesar del descenso de los precios de venta finales de los productos derivados, un descenso que si ha sido bueno para la inflación, lo ha sido menos para el Fisco al recortar sus ingresos.

En España, los ingresos que proporciona el petróleo proceden de tres vías diferentes. En primer lugar, el impuesto especial que grava la venta de combustibles, sobre todo las gasolinas. En segundo lugar, el IVA que se aplica a las ventas realizadas por el monopolio. Y, en tercer lugar, el ingreso fiscal denominado «renta de petróleos», que es la diferencia entre lo que cuesta el crudo a las refinerías y el precio de venta de los productos finales antes del impuesto, una vez descontados los gastos en que incurren las empresas de refino para transformar el crudo en producto.

SIEMPRE AL SERVICIO DEL DESARROLLO
Y PROGRESO DE BURGOS
CAJA DE AHORROS
MUNICIPAL DE BURGOS

M.C.D. 2018

El personaje de la semana

Gustavo Cisneros, un fracaso con premio

Le ha faltado tiempo al empresario venezolano para abandonar su aventura española. Después de casi tres años al frente de Galerías Preciados ha dejado la empresa de grandes almacenes peor de lo que estaba, y no será porque su adquisición en Diciembre del 84 la hubiese supuesto un fuerte desembolso. La cifra pagada fue prácticamente mínima comparada con la magnitud de la empresa que pasaba a controlar. Esta magnitud, sin embargo, sí le ha servido para obtener unos beneficios extras sobre los que todos especulan pero que, en ningún caso, descienden de los 5.000 millones de pesetas.

El patinazo de Cisneros, plasmado en una cifra de 29.000 millones de pesetas para Galerías Preciados, aproximadamente, al cabo de casi tres años de gestión, bate todos los records de resultados negativos cosechados por anteriores propiedades de Galerías. La razón del estrepitoso fracaso, después de no escatimar demostraciones de poderío y de sapiencia empresarial de cara a la galería, quizá resida en la propia forma de ser de Cisneros y de su grupo, poco identificado con una economía de primera fila como la europea.

Aún siendo consejero del Chase Manhattan Bank y teniendo intereses en Estados Unidos, según reza en su curriculum, Cisneros no deja de ser y pensar como un empresario del Tercer Mundo que se mueve en el seno de una organización familiar. Y Galerías ha resultado ser un negocio demasiado grande para pez tan chico.

La experiencia de un grupo adquirida en suelo venezolano no ha resultado útil aquí. Sus hombres no han sabido desde un principio tomar las riendas de Galerías, pues es de suponer que Cisneros pretendiese desde el primer momento hacer rentable la compañía, sino en tres años, sí a un plazo mayor.

A los españoles siempre nos quedarán serias dudas sobre los objetivos reales que perseguía el empresario venezolano en su peripecia española. También nos quedarán serias dudas sobre la conveniencia de la decisión adoptada en su momento por la Administración española para adjudicar a este grupo, sin gran experiencia en este tipo de negocios, la gestión de una empresa con las dificultades de que siempre ha dado muestras Galerías Preciados.

Ahora, al término de esta nueva fase en la vida de la empresa de los grandes almacenes, el problema de Galerías Preciados sigue en pie con toda su crudeza. Eso es, de todo el balance que se puede hacer, lo más importante y, también, lo más grave.

El campo español espera otra gran cosecha en la presente campaña

Miguel Angel Vázquez

La actual campaña de 1987 va a ser según todas las previsiones el segundo gran «cosechón» de la era Romero, o al menos eso se asegura en el propio Ministerio de Agricultura, Pesca y Alimentación.

La producción final agraria, según todos los datos en poder de la Administración, crecerá este año un 7 por ciento respecto de la pasada campaña, una tasa sólo conocida en la última década en 1979 y 1984. Algunos de los productos más tradicionales del campo español van a experimentar este año coyunturas especialmente nuevas, rozando cotas casi históricas, como es el caso de los nueve millones y medio de toneladas de cebada o el vino, que se queda a las puertas de los 40 millones de toneladas.

Un respiro para la política del ministro de Agricultura, quien por otra parte, y salvando conflictos puntuales en algunos cultivos como el girasol, no ha tenido un «verano caliente» y puede esperar, si sus cifras son ciertas, que la tranquilidad no se pierda.

Este respiro, sin embargo, no lo es sólo para aquellos que están directamente vinculados con el campo. Para todos los españoles y la economía en general, la cosecha abundante permite albergar esperanzas de que la inflación, o al menos la alimentaria no se dispare. Una buena cosecha beneficia a casi todos, y desde luego gusta tanto en la administración agrícola como en el Ministerio de Economía.

Los cereales por delante

El análisis de las previsiones hechas públicas por el Ministerio de Agricultura refleja un aspecto positivo que se añade a la buena noticia de una cosecha nutrida. No sólo existe el citado incremento del 7 por ciento, sino que además los cultivos que lo soportan son generalmente los tradicionales del campo español, es decir, aquellos de los que están acostumbrados a vivir nuestros agricultores.

El capítulo más importante es sin lugar a dudas, el de los cereales, ya que se trata de un producto básico en buena parte de las economías agrarias de nuestro país. El granero español, según los datos aportados, será a finales de este año un 23,6 por ciento más grande que en la pasada campaña.

De los tres productos básicos, trigo, cebada y maíz, solamente el tercero de ellos registra un descenso, si bien prácticamente inexistente. En este caso, sin embargo, el mantenimiento de la cosecha de maíz puede ser una mala noticia, pues las importaciones obligatorias de maíz americano pueden encontrarse un mercado suficientemente saturado como para que una decisión de los grandes operadores cerealeros hunda el mercado de este producto.

El trigo, por su parte, experimenta un crecimiento del 34 por ciento hasta 5,7 millones de toneladas, y la cebada crece en una tasa algo menos, el 30 por ciento, pero ello le basta para colocarse en 9,5 millones de toneladas.

Las frutas, sin sorpresas

Las previsiones relativas a las frutas y hortalizas son de especial importancia de cara a la economía en general y muy en especial el comportamiento de los precios. En este sentido, las previsiones de agricultura indican que, salvo sorpresas en Enero, no es de esperar que estos productos inquieten los objetivos de inflación, aunque siempre con permiso de la climatología.

El año 86 fue una campaña sin problemas de heladas al comienzo de la misma que, mermaran la producción de cítricos, por lo que el dato de evolución de la cosecha respecto de dicho año es un indicativo claro de crecimiento o cansancio de la oferta.

En este sentido, tanto naranjas como mandarinas y limones experimentan crecimiento en las previsiones de agricultura, y en especial, las mandarinas consolidan nítidamente cifras de producción por encima del millón de toneladas.

Por lo que respecta a las frutas no cítricas, todos los cultivos más numerosos también se incrementan en la presente campaña. El problema puede surgir con los frutos secos, ya que se importantes crecimientos (10 por ciento la almendra, 47 por ciento la avellana) pueden combinarse con dificultades de colocación en el mercado, ante la competencia de productos de importación.

Cultivos zonales

La noticia de una cosecha abultada es especialmente buena en el caso de algunos cultivos por la importancia comarcal o regional que suponen, ya que se trata de producciones características de zonas determinadas de nuestra geografía.

Este es el caso del aceite, que supone un sustento importante para la economía agraria andaluza y que este año va a presentar una oferta amplia. La cosecha prevista de aceite de oliva estará cerca de las 600.000 toneladas.

Las leguminosas de consumo humano, por otra parte, son un cultivo característico de zonas deprimidas y también crecen sustancialmente: un 26 por ciento en el caso de la lenteja y un 12 por ciento para el garbanzo. Estos cultivos, además podrían beneficiarse en 1988 de la creación de una organización común de mercado en la CEE para los mismos, proyecto éste ya asumido en la pasada negociación de precios e impulsado por España.

El segundo aspecto, cada vez más importante, de la producción agrícola española es la industria, un sector de creciente importancia en España porque está encontrando menos problemas de competitividad en Europa que otras producciones industriales.

En la primera mitad del presente año, según datos oficiales, el crecimiento de la industria agroalimentaria ha sido del 9,4 por ciento sobre el mismo período del año anterior. Esto supone prácticamente triplicar la tasa de crecimiento del conjunto de la industria española.

La evolución por sectores señala claramente cuáles son las producciones que en el futuro tendrán más mercado en nuestro país. El crecimiento para el aceite de oliva —un sector que gana con el tiempo en calidad y presentación— es casi del 21 por ciento. Siguiendo los gustos y las necesidades de los consumidores, los alimentos preconocinados y preparados también crecen continuamente en su producción, en un 25 por ciento en la primera mitad del año, al igual que hacen las conservas de pescado, con un 44 por ciento.

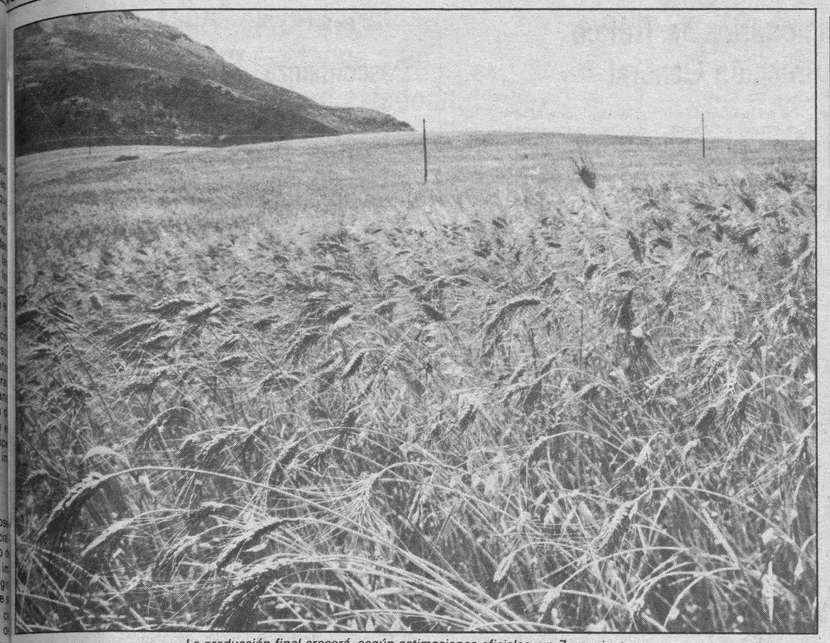

La producción final crecerá, según estimaciones oficiales, un 7 por ciento.

Columna fiscal

Vigencia de las normas fiscales de la Ley de Presupuestos

El proyecto de Ley de Presupuestos Generales del Estado para 1988, publicado en el Boletín Oficial de las Cortes del pasado día 28, aborda un tema de indudable importancia que hasta ahora estaba sin resolver: el de la vigencia temporal de las normas fiscales incluídas en las leyes de presupuestos.

Sobre este tema han existido siempre grandes dudas y posturas contradictorias.

En este campo está entremezclada la discusión sobre la naturaleza de las leyes presupuestarias, con las limitaciones a su contenido que se pueden derivar de ella, y la de la duración de la vigencia de sus disposiciones. Para algunos estas leyes lo son sólo en sentido formal y en consecuencia no pueden regular materias que necesiten una disposición de rango legal ordinario, para otros son leyes tanto en sentido formal como material y no tienen un contenido específico exclusivo. Paralelamente, unos sostienen que las normas que se incluyen en estas leyes agotan su vigencia con el ejercicio presupuestario de que se trate y otros consideran que las normas que no se refieran estrictamente a la previsión de ingresos y la habilitación de gastos permanecen en el ordenamiento tributario aún después de transcurrido el ejercicio al que se refirió la ley presupuestaria que los incorporó.

La jurisprudencia del Tribunal Constitucional ha ido configurando una noción amplia de las leyes presupuestarias, como vehículo de dirección y orientación de la política económica que permite regular en ellas, junto a los estados presupuestarios, materias propias de las leyes ordinarias. Así, la sentencia número 65/1987 de 21 de Mayo, considera que el contenido señalado a la Ley de Presupuestos por el artículo 134.2 de la Constitución constituye sólo un contenido mínimo (el presupuesto en sentido estricto), que no impide que se incluyan en ella otras disposiciones de carácter general relativas a los ingresos o a los gastos públicos o a los criterios de la política económica general,

Apoyándose en esta jurisprudencia, la exposición de motivos del proyecto rechaza, en cuanto a su vigencia la distinción entre el articulado de la Ley y el conjunto de las disposiciones adicionales y señala que «partiendo de la Ley de Presupuestos como una disposición legal ordinaria se viene a entender que todos los artículos de la Ley en los que no se incluya, por razón de su naturaleza, una mención expresa acerca del carácter anual de su vigencia, están dotados de vigencia indefinida».

Félix de Luis. — Director de la Asesoría Fiscal. Banco de Bilbao.

La economía y sus protagonistas

Cleg, Anthony. — Las intenciones del futuro dueño de Galerías Preciados —no lo será hasta el 15 de Enero del año próximo— no parecen muy claras «a priori» a pesar de que la nueva venta de la segunda cadena de grandes almacenes española deja tras de sí una estela de ríos de tinta. Desde un principio, el empresario británico se ha mostrado dispuesto a garantizar los puestos de trabajo de la compañía y a perseverar en el negocio de la distribución comercial, mientras, paradójicamente, pensaba mantener en su lugar a los directivos del Grupo Cisneros. Sin embargo, en cuestión de días, ha dado un giro de opinión para afirmar que gestionará los inmuebles propiamente dichos de Galerías por un lado y los centros de venta por otro, al tiempo que vaticina cambios significativos en la gerencia de la empresa.

Escondrillas, José María. — La razón de que el presidente de ERT permanezca aferrado a su cargo contra viento y marea tiene una razón con acento inglés. La participación de KIO a través de Torrás en Explosivos sólo acapara el 24,5 del capital social de la empresa y para ejercer presiones sobre José María Escondrillas precisan del apoyo de otros accionistas. Dos de ellos, los fondos de nacionalidad británica Mercury Warburg y Fidelity International, no pueden hacerlo oficialmente por prohibirlo «ex profeso» la jurisprudencia de Gran Bretaña.

Conde, Mario. — La palabra del tándem Conde-Abelló tendrá un significativo peso específico en el consejo de administración de Banesto. Los antiguos propietarios de Antibióticos, S. A. han accedido al mismo tras hacerse con un 4 por ciento del capital de la entidad financiera, valorado en estos momentos de alzas bolsísticas en unos 20.000 millones de pesetas nada menos.

Boyer, Miguel. — Las autoridades guineanas han solicitado al Banco Exterior de España, presidido por el ex ministro, una rápida solución al coso Guinextebank, entidad financiera del país africano dependiente al 50 por ciento del Banco español. Los africanos pretenden, sencillamente, el saneamiento de Guinextebank, cuyas deudas superan los 2.500 millones de pesetas y le han conducido al paro técnico desde el inicio de la presente década.

Magaña, Luis. — La empresa que preside Fecsa, venderá en breve catorce sociedades filiales dedicadas a la fabricación de hormigón a la multinacional irlandesa Roadstone por un importe de 11.500 millones de pesetas pagaderos al contado. Con esta operación, Fecsa convierte a Roadstone en la segunda industria hormigonera de España, después de la firma australiana Concrete Hispania.

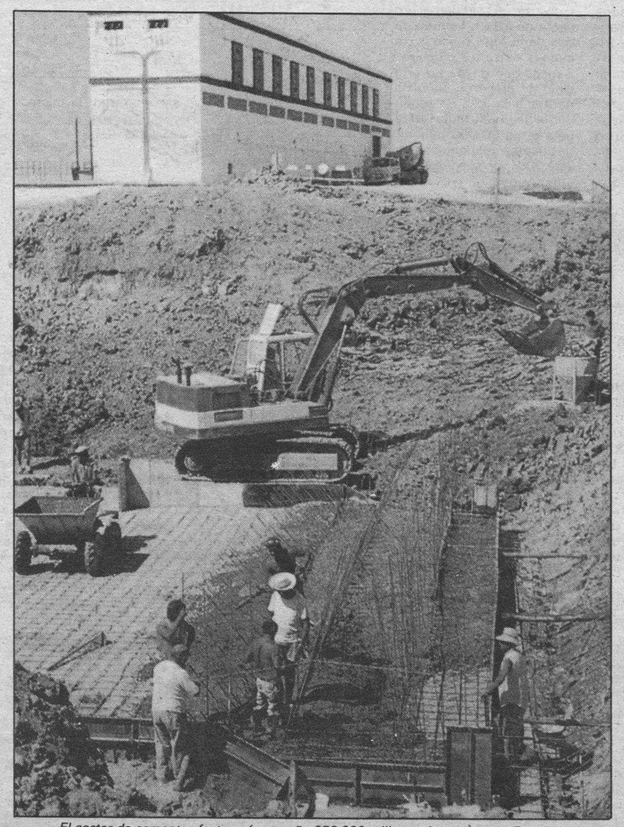

El sector de cementos facturará este año 250.000 millones de pesetas en España.

El cemento, una industria en plena expansión

Javier Navas

La caída del petróleo y la creación de empresas y fábricas propias en los principales países compradores han sido las dos causas de que las exportaciones cemento españolas hayan registrado un serio descenso y se prevea que al finalizar 1987, bajen un 20 por ciento más. En 1983, exportamos 13 millones de toneladas. En 1984, 10 millones. En 1985, 7 millones. En 1986, 5 millones de toneladas. Este año, según señala Miguel Andía Moreno, presidente de Oficemen, agrupación de fabricantes de cemento de España, «no llegaremos a los 5 millones de toneladas».

Oficemen agrupa a la práctica totalidad de empresas del sector, que cuenta con 57 fábricas, 9.500 trabajadores y que, pese al descenso registrado en las exportaciones, han notado en cambio una mejora dentro del mercado interior que ha crecido este año un 12 por ciento. La cifra de negocio del sector asciende a 250.000 millones de pesetas al año.

En busca del record

Las causas de la buena marcha del mercado interior no están, para Miguel Andía, en «la obra pública, la buena marcha del plan de viviendas y el movimiento de euforia económica general del país, que se ha trasladado a la construcción, que vive un excelente momento».

El consumo aparente de cemento durante el año pasado aumentó un 10 por ciento y éste lo hará en un 12 por ciento, cifras que indican un claro desarrollo. «Pese a que aún estamos lejos de la cifra record del año 74, en que se alcanzó un aumento del 22 por ciento y que yo prefiero no ser muy optimista, es posible que, de seguir así, lleguemos a alcanzarla».

Países como Suiza, Australia, Grecia e Italia tienen unos niveles de consumo más altos que el español. Las cifras son de 700 kilos por persona al año, mientras que la española ha sido este año de 500 kilos.

El cemento es una mezcla de arcillas y calizas molturadas y clinquerizadas, que son sometidas a un proceso térmico en unos hornos donde son molidas. Una vez listas se les añaden las adiciones pertinentes, que suelen ser cenizas volantes, escóreas, más caliza, etc.

Existen tipos de cemento, el blanco y el gris, que se diferencian por su color. Este último es «más barato que el blanco y es utilizado en obras públicas. Por su parte, el blanco se prefiere para pavimentos, terrazos, piezas muy especiales y palmentación».

Aumentan las importaciones

Las ventas de cemento gris durante Enero a Junio de este año, alcanzaron los 11 millones de toneladas, mientras que los blancos vendidos fueron 260.000 toneladas. En cuanto a las exportaciones se quedaron cerca de los 2 millones, con 1.700.000 toneladas. Las ventas del mercado nacional, según datos de Oficemen, que van de Enero a Junio, fueron de 9 millones de toneladas y en lo que se ha notado un fuerte incremento es en las importaciones, que tan sólo en esos meses alcanzaron las 108.000 toneladas.

«Las importaciones han aumentado, pero no de forma relevante, sobre todo teniendo en cuenta que, pese a la bajada de las exportaciones, hemos mantenido un nivel aceptable en ellas, señala Andía.

Cabe recordar que las importaciones correspondientes al mismo período del año 86, fueron de 7.300 toneladas, alcanzando las totales del mismo año las 68.000 toneladas.

«En exportaciones, según señala Andía, el año pasado las 3.700 toneladas que se exportaron correspondían a cemento tan sólo, pero se exportaron 2 millones de toneladas más de clinker, materia prima fundamental del cemento, es decir, el cemento sin moler».

Competencia de los países del Este

Para Andía, los dos factores fundamentales que han determinado una bajada en las exportaciones han sido, «la bajada de los precios del petróleo, y la creación en los principales países compradores de fábricas propias. Además, hay cierta competencia de los países del Este y de Grecia. Por otra parte, en este sector los fletes y la proximidad geográfica juegan un papel muy importante y el comprador se decide por aquel país que considera le ofrece más ventajas».

Arabia Saudita se autoabastece sola y Argelia prácticamente también. «Nosotros estamos en el mercado de exportación y lo conocemos bien. Incluimos ofertas atractivas. Lo que ha ocurrido es que, aunque exportemos a 30 países, los principales, salvo Estados Unidos, que se ha convertido en nuestro primer cliente, han bajado sus compras o las han suprimido».

El cemento tiene competidores, aunque éstos no suponen demasiado peligro para el sector. «Las principales características de este producto son su durabilidad, su resistencia y su moldeabilidad. Además, según señala Andía, tiene un precio más bajo que algunos de sus competidores».

El 22 por ciento del cemento que se utiliza no se ve sin embargo, la posmodernidad ha reivindicado en cierto modo la estética del cemento urbano que a juicio de Miguel Andía, «puede llegar a ser muy bonito si se trata bien, porque su gran moldeabilidad permite manejarlo al antojo de quien lo emplea».

Adecuar las normas

La entrada en la Comunidad no ha pillado de sorpresa a este sector, que «ya estaba preparado y contaba con tecnología y maquinaria de alto nivel. De hecho, España ha sido el primer exportador Mundial del producto. En lo que sí ha afectado, según señala Andía, es en la adecuación de normas». Concretamente a las normas que afectan a la composición del cemento, «nosotros hemos hecho unas nuevas normas con la preferencia de las europeas, en las que lo más destacado es que ellas representan un incremento de las adiciones que se añaden al producto».

Respecto al futuro, Andía señala que «vamos a seguir la evolución del mercado, esperando que éste se mantenga en buenos niveles de consumo».

El mayor problema con que cuenta el sector es «la gran capacidad excedentaria de producción que tiene, que lleva a tener que adecuar mucho la producción a la demanda.

La deuda pública española, la de mayor crecimiento

La deuda pública española en circulación al finalizar el pasado año representaba el 48 por ciento del Producto Interior Bruto (PIB) de nuestro país. No es un porcentaje excesivo si se compara con el de otros países de nuestro entorno que han vivido bastante por encima de sus posibilidades en los últimos años, ya que la deuda en circulación representa al fin y al cabo una forma de adelantar el disfrute de bienes y servicios que han de pagar las generaciones futuras.

En España, la deuda pública en circulación y pendiente de amortizar, con ese 48 por ciento del PIB, significa que la mitad de todos los bienes y servicios que produce la economía en un año normal, es decir, la mitad del trabajo de todos los españoles, debería ser asignado a pagar dicha deuda si decidiéramos pagarla y amortizarla de una sola vez.

Lo malo es que la deuda no sólo no disminuye, sino que ha experimentado un aumento muy intenso en estos últimos años. En concreto, en el período comprendido entre 1980 y 1986, la deuda en circulación española se ha multiplicado por más de 1,5 veces, con un aumento relativo del 153 por ciento entre ambos años, al pasar del 19 por ciento del PIB en 1980 al 48 por ciento de finales del pasado año.

Este incremento relativo, ha sido el más fuerte de entre los que ha experimentado la deuda pública en los grandes países de la CEE, ya que el aumento medio de la deuda en circulación en el conjunto de la Comunidad ha sido, en el mismo período de tiempo, de un 41 por ciento. Ningún otro país comunitario ha experimentado un crecimiento tan elevado del stock de deuda pública en circulación.

En cuanto a su nivel actual, la deuda pública en circulación en España es ya más alta relativamente que la que tienen países como Francia (un 25 por ciento del PIB) o Alemania (41 por ciento del PIB).

Casi todos los países comunitarios han aumentado su deuda viva en estos años, a excepción de Gran Bretaña, país que tiene un Gobierno conservador en donde se ha aplicado remedios quizá más enérgicos que en otros Estados miembros de la Comunidad, lo que le ha permitido a este país reducir en un 2 por ciento la deuda en circulación entre 1980 y el año 1985. El único caso en el que un país ha realizado una drástica congelación de la deuda pública, aunque en este caso los ingresos del petróleo han permitido hacer frente a un problema de la gravedad del que comentamos.

M.C.D. 2018

Conflictivo congreso de CC.OO. en el País Vasco

Portugalete (Vizcaya) (Efe).— El secretario general de CC.OO., Marcelino Camacho, tuvo ayer problemas para acceder al salón donde se celebra el IV Congreso de CC.OO. de Euskadi, que está marcado por la división entre las cuatro corrientes que coexisten en el sindicato. El congreso se desarrolla en un clima de tensión y desconfianza entre las diversas corrientes.

Esta situación ha llegado a tal extremo que se ha tenido que pactar la formación de los grupos encargados de cuestiones como la vigilancia interna del congreso, el recuento de los votos y otros, se supo en fuentes de los delegados. El mismo Camacho sufrió las consecuencias de la rigurosidad del control para el acceso al salón de sesiones. Un miembro de una de las corrientes de vigilancia en la puerta impidió durante varios minutos la entrada de Camacho. Tuvo que ser el secretario general de Comisiones Obreras de Euskadi el que resolviera el asunto.

El desarrollo del Congreso se anuncia muy lento al no existir acuerdos sobre ninguna de las fases que lo componen: reglamento del congreso, constitución de la Mesa presidencial, comisión de candidaturas y otras, lo que conduce a que se deban efectuar votaciones que alargan el transcurso de los trámites, aseguraron fuentes del congreso.

La mitad de los funcionarios de Tráfico pararon, según la Dirección General

Madrid (Efe). — El 49 por 100 de los funcionarios de las Jefaturas de Tráfico en toda España, cerca de 2.000, pararon ayer, en respuesta a la convocatoria de huelga de veinticuatro horas convocada por UGT, CC.OO. y CSIF por sus reivindicaciones laborales, según datos facilitados por un portavoz de la Dirección General.

En once provincias no hubo paro, y en el resto de las Jefaturas provinciales la convocatoria fue seguida con distinta incidencia, aunque la media general registrada fue del 49 por 100. El mismo portavoz dijo que el paro provocó el cierre de numerosas Jefaturas Provinciales de Tráfico, aunque permanecieron abiertas las de Alava, Avila, Guadalajara, Huelva, Jaén, León, Lérida, Lugo, Navarra, Oviedo, Palencia, Las Palmas, Pontevedra, Segovia, Sevilla y Teruel.

La huelga no fue secundada por ningún funcionario de las provincias de Badajoz, Guadalajara, Huelva, Jaén, Lugo, Navarra, Palencia, Pontevedra, Segovia, Teruel y Oviedo. La mayor incidencia del paro se registró, según las fuentes consultadas, en Ceuta (100 por 100), Santander (92), Valencia (90,90), Granada (90), Cuenca (89) y Tarragona (85,5).

Aparte de las que no secundaron el paro, la menor incidencia se registró en las provincias de Sevilla (11 por 100), Alicante (14,6), Oviedo (16), León (22) y Guipúzcoa (26). En el resto de las Jefaturas Provinciales de Tráfico el paro osciló entre el 29,60 registrado en Avila y el 84,60 de Vizcaya.

La huelga, según las mismas fuentes, afectó sobre todo a los servicios administrativos al público (matriculaciones, pago de multas y recursos), revisiones de vehículos y a exámenes para la obtención del permiso de conducir.

El paro de veinticuatro horas fue convocado por las tres centrales sindicales representadas en el Comité de huelga —UGT, CC.OO. y Confederación de Sindicatos Independientes de Funcionarios (CSIF)— en reivindicación de mejoras económicas y «contra la reestructuración y reclasificación firmada por la Dirección», señaló un portavoz del Comité de huelga.

Además de exigir el pago de las horas extraordinarias y el adeudo de los servicios especiales, el comité de huelga pide un complemento de productividad «que gratifique el trabajo tanto a técnicos como a auxiliares».

Las cuencas mineras de León, Palencia y Oviedo, paralizadas por una huelga en protesta por la falta de seguridad

Palencia (Efe).— La cuenca palentina quedó ayer paralizada parcialmente por la huelga convocada por CC.OO. y UGT en protesta por la falta de seguridad en las minas. Según estos sindicatos, la falta de seguridad en las explotaciones provocó los últimos accidentes mortales en León y Palencia.

El paro afectó, según fuentes sindicales, al 75 por 100 de la plantilla total de las empress mineras palentinas, integrada por unos 1.500 trabajadores. Fuentes del Gobierno Civil, que informaron pormenorizadamente del desarrollo de la huelga, sitúan la incidencia en un 61 por 100 de la plantilla total.

La huelga fue convocada ante la muerte el jueves en Santibáñez de la Peña (Palencia) del minero Carlos Díez Maestro, de 22 años, estudiante de Derecho, que hoy será enterrado en esta localidad.

En el hecho de que el paro no haya sido total influyó decisivamente el que Antracitas de Velilla, una de las mayores empresas de la cuenca minera palentina, con 377 trabajadores, no haya secundado el paro, a pesar de que el comité de empresa está controlado por CC.OO.

CC.OO. promovió la convocatoria de una huelga de 24 horas en vez de la tesis de UGT, que sólo hizo la convocatoria para un paro de dos horas.

Además del minero fallecido en Santibáñez de la Peña, ayer fue enterrado en Ponferrada (León) el picador Antonio Enrique Martins Maceira, de 37 años, de origen portugués, quien, según el dictamen del forense, murió electrocutado el pasado miércoles en la mina «Pozo Berciego», en Noceda del Bierzo.

En la provincia de León se registraron en las últimas 72 horas tres accidentes con cuatro víctimas mortales, que se suman al ocurrido en Palencia, con un muerto. El último de los accidentes en la minería de Castilla y León ocurrió ayer en Santa Lucía de Gordón (León), en el que murió el minero Eulogio Vaz Márquez, de 48 años, casado y vecino de La Robla (León).

La totalidad de explotaciones que Hunosa tiene en Asturias registraron ayer un paro generalizado, que ha sido convocado por las centrales sindicales, en señal de luto por los mineros muertos en León y Palencia, según informaron fuentes de la empresa.

Los primeros sintomas del paro en señal de luto se iniciaron el jueves, al no acudir más de mil mineros a sus puestos de trabajo.

La Bolsa

Desconfianza, pese a un cierre más tranquilo

Miguel Casas

El balance final de la segunda semana de Octubre fue un descenso de 16,35 puntos en el índice general de Madrid, es decir, un 5 por ciento en términos relativos. Pasado el ecuador del mes, la nueva semana comienza a 307,53, el nivel más bajo alcanzado desde el 11 de Septiembre.

El castigo que significaron las cuatro últimas sesiones para la Bolsa, ha sido duro. Aunque un cinco por ciento en el índice general no es un desastre, si se toma valor por valor, los destrozos del temporal han sido, en algunos casos, muy graves. El viernes se calmó algo el chaparrón, pero conviene seguir con paraguas. Terminadas esas cuatro duras sesiones, el panorama no invita a demasiadas alegrías. Todavía no se puede asegurar si el recorte va a seguir y mucho menos, hasta dónde. Pero tal como se mostró el mercado hasta el último viernes, es más probable que todavía baje el índice que lo contrario y en cualquier caso, son momentos para una prudencia extremada, ya que los síntomas, aunque son todavía prematuras para elaborar un diagnóstico firme, inducen a pensar en algo más fuerte que los ligeros resfriados que últimamente venían siguiendo a las alzas en el mercado.

Sin intención de abundar en el tema, muy comentado recientemente, no se debe olvidar el fuerte comportamiento especulativo y la rapidez de movimientos que caracterizan a la Bolsa. Así lo demuestra el que la semana pasada los cierres positivos diesen paso a sesiones malas y viceversa. Y también puede ser muestra válida la actuación de algún inversor que, después de haber comprado el jueves un valor que le pareció ya suficientemente barato, lo vendió el mismo viernes en los cambios altos durante el cobro, obtenido de un día para otro medio millón de pesetas.

Mercado de divisas

(Cambios al 16 de Octubre de 1987)

	Divisas convertibles	Compra	Venta
1	ECU	135,328	135,666
1	Dólar USA	117,431	117,725
1	Dólar canadiense	90,398	90,625
1	Dólar australiano	84,726	84,939
1	Franco francés	19,516	19,565
1	Libra esterlina	195,264	195,753
1	Libra irlandesa	174,855	175,292
1	Franco suizo	78,596	78,793
100	Francos belgas	312,941	313,724
1	Marco alemán	65,160	65,323
100	Liras italianas	9,025	9,047
1	Florín holandés	57,922	58,067
1	Corona sueca	18,508	18,554
1	Corona danesa	16,986	17,028
1	Corona noruega	17,790	17,834
1	Marco finlandés	26,980	27,048
100	Chelines austriacos	926,112	928,430
100	Escudos portugueses	82,292	82,498
100	Yens japoneses	82,466	82,672
100	Dracmas griegos	84,849	85,061

BOLSA DE MADRID.— Cotizaciones al cierre del día 16 de Octubre de 1987.

Valores contratados: 133. Suben: 15. Bajan: 78. Repiten: 40. Indice general: -2,69 (307,53 - 310,22) — *Información facilitada por el Banco de Santander*

Títulos	Cotiz.	Dif.ª
Bancos		
Santander	1.330,00	- 4,00
Andalucía	1.465,00	-73,00
Bilbao	1.847,00	=
Central	1.135,00	-10,00
Comercial Español	515,00	- 1,00
Español de Crédito	Sin cotización	
Exterior	630,00	-20,00
Fomento	575,00	-22,00
Guipuzcoano	760,00	=
Herrero	1.850,00	+30,00
Hispano	820,00	+19,00
Pastor	500,00	-25,00
Popular	1.790,00	=
Zaragozano	1.000,00	-40,00
Bankinter	1.720,00	-10,00
Vizcaya	1.845,00	-15,00
Electricidad		
Viesgo	374,75	- 0,75
Cantábrico	151,00	- 3,00
Hidrola	96,75	- 3,75
Saltos del Nansa	465,00	+10,00
Aguas de Barcelona	470,00	Papel
R. de Zaragoza	123,50	- 6,50
Fecsa	Sin cotización	
Hidruña	Sin cotización	
Iberduero	128,50	- 1,50
Sevillana	118,00	- 2,50
U. E. Fenosa	102,00	+ 1,50

Títulos	Cotiz.	Dif.ª
Energía		
CEPSA	706,00	-28,50
Petromed	1.500,00	=
Ponferrada	200,00	Papel
Transformadoras		
Aguila	415,00	=
Tabacalera	1.600,00	-15,00
Uniasa	855,00	=
Seda Barcelona	480,00	Papel
Sarrió	791,00	+ 7,00
Azucarera	1.190,00	Papel
Savín	725,00	=
Ebro	Sin cotización	
Koipe	450,00	-10,00
Sniace	521,00	-17,00
Papelera Española	520,00	=
Torras Hostench	5.920,00	-120,00
Construcción		
Cubiertas MZOV	Sin cotización	
Dragados	720,00	+ 2,00
Focsa	1.077,00	-120,00
Cementos Asland	1.150,00	-56,50
Comercio		
Finanzauto	930,00	-35,00
Campsa	1.212,00	-63,00
Químicas		
Cros	905,00	Papel
Explosivos Ríotinto	805,00	-14,00
Aragonesas	541,00	+ 1,00

Títulos	Cotiz.	Dif.ª
Siderúrgicas		
Altos Hornos	101,00	Papel
Duro Felguera	632,00	-33,00
Nueva Montaña B	270,00	- 5,00
Tubacex	413,00	=
Olarra	Sin cotización	
Metal mecánica		
Tudor	640,00	Papel
Mat. y Construcciones	Sin cotización	
Zardoya	1.520,00	- 5,00
Citröen	Sin cotización	
Santana	Sin cotización	
Auxiliar FF.CC.	Sin cotización	
Fasa	Sin cotización	
Motor Ibérica	554,00	-29,00
Amper	1.221,00	-64,00
Comunicaciones		
Telefónica	215,75	+ 0,75
Seguros		
Mapfre	Sin cotización	
Fénix	1.725,00	Dinero
Inmobiliarias		
Encinar	Sin cotización	
Metropolitana	900,00	-20,00
Renta Inmobiliaria	703,00	Papel
Vallehermoso	715,00	+ 5,00
Urb. Metro	1.000,00	-10,00
Urbis	581,00	+ 3,00
Bami	Sin cotización	

Títulos	Cotiz.	Dif.ª
Inv. Mobiliaria		
Bansaliber	874,00	- 2,00
Carmosa	1.340,00	=
Ceivasa	1.060	=
Fibansa	1.010,00	Dinero
Fiponsa	1.360,00	Dinero
Gral. Inversiones	312,00	-16,00
Norvasa	721,00	- 4,00
Invatisa	969,00	=
Mobinter	304,00	Papel
F. de Inversión		
Banserfond 1	188,03	- 2,57
Banserfond 2	1.039,02	+ 0,65
Banserfond 3	968,05	- 0,09
Bonos bancarios		
Bansander Oct., 82	Sin cotización	
Bansander Ene., 86	Sin cotización	
Bansander Jun., 86	Sin cotización	
Bansander Dic., 86	Sin cotización	
Comer.Esp., Oct. 85	Sin cotización	
Comer.Esp., May. 86	Sin cotización	
D. de suscripción		
Sevillana	Sin cotización	
Fenosa	Sin cotización	
Papelera	1.310,00	-50,00
Valderrivas	Sin cotización	
Macosa	800,00	-200,00
Iberpistas	122,00	- 8,00
Azucarera	Sin cotización	

M.C.D. 2018

EE.UU. estudia represalias contra Irán por el ataque a un petrolero con bandera estadounidense

Washington (Efe). — Estados Unidos estudia con una prudente cautela una respuesta al ataque iraní contra un petrolero de bandera norteamericana y una represalia militar es una de las opciones que no se descarta.

Mientras la Casa Blanca considera las opciones, en el Senado se intensificaron ayer las peticiones de los senadores de que el presidente Ronald Reagan invoque la Ley de poderes Especiales de Guerra.

Regan fue despertado después de la medianoche para ser informado del ataque, que se presume es obra de Irán, contra el petrolero kuwaití «Sea Isle City», de bandera norteamericana y que se encontraba en aguas de Kuwait.

Dieciocho tripulantes resultaron heridos, incluido el capitán, de nacionalidad estadounidense.

El jueves, otro misil «Silkworn» hizo impacto en el petrolero «Sungari», propiedad de una compañía norteamericana, pero bajo bandera liberiana.

Las cadenas de televisión norteamericana informaron de que, a instancia de varios jefes del Pentágono, una de las opciones que se considera como respuesta es la de un ataque de represalia contra las instalaciones de batería de misiles chinos «Silkworn» que tiene Irán en la Península de Faw, territorio iraquí ocupado ahora por Teherán.

Pero en Tel Aviv, el secretario de Estado, George Shultz, pareció hoy quitarle importancia al ataque y aclaró que el petrolero se encontraba en aguas territoriales de Kuwait, como el de ayer.

Shultz recordó que Estados Unidos se ha comprometido a defender a los petroleros que tengan la bandera norteamericana, siempre y cuando naveguen en aguas internacionales del Golfo Pérsico.

De todos modos, el jefe de la diplomacia norteamericana dijo que el ataque de ayer era «un tema serio» y que el Gobierno de Estados Unidos iba a adoptar una respuesta adecuada después de estudiar a fondo el incidente.

El presidente del Comité de Servicios Armados del Senado, el demócrata Sam Nunn, dijo ayer que en la Casa Blanca se le había informado de que los misiles lanzados contra los dos petroleros eran de fabricación china y que fueron lanzados por Irán.

«A Irán se le debe advertir que si utiliza estos misiles contra buques norteamericanos se exponen a una represalia militar de Estados Unidos», comentó Nunn.

Los «Silkworn» utilizados por Irán son misiles destinados a hundir buques y tienen un radio de acción de unos 50 kilómetros.

Aparte de los que puede lanzar desde la Península de Faw, muy cercana a Kuwait, se sospecha que Irán ha disparado misiles «Silkworn» en otras ocasiones desde buques cercanos al objetivo.

La Administración Reagan trataba ayer con suma cautela esta última escalada en el Golfo Pérsico y es evidente que trata de no reaccionar con prisa ante una situación que cada día se agrava.

A pesar de que el presidente Reagan dijo el jueves que Estados Unidos siempre se defenderá cuando sea atacado, el incidente de ayer podría no ser interpretado —por pura conveniencia de Washington— como un ataque directo a un buque estadounidense.

La Casa Blanca tiene puesto un ojo en el Golfo Pérsico y otro en el Congreso norteamericano, donde los senadores pretenden maniatarle las manos y limitar su margen de acción en esa zona.

Los senadores Robert Byrd (demócrata) y Lowell Weicker (republicano) anunciaron ayer que van a insistir en que se vote en el pleno para forzar a la Administración Reagan a invocar la Ley de Poderes Especiales de Guerra.

Esta ley, adoptada al final de la guerra de Vietnam para limitar el poder presidencial de enviar tropas a una guerra no declarada, obliga a la Casa Blanca a informar al Congreso cuando fuerzas norteamericanas están en peligro de confrontación o ya en combate.

Ataque a helicóptero de la NBC

Por otra parte una cañonera iraní atacó también a un helicóptero en el que viajaba un equipo de la cadena de televisión estadounidense NBC, sin que se produjeran víctimas, informó Radio Dubai.

La emisora, que citó como fuente a los propios protagonistas del incidente, dijo que la cañonera advirtió previamente por radio al helicóptero de que se alejara de la zona cuando sobrevolaba aguas cercanas a los Emiratos Arabes Unidos, en la boca Norte del Estrecho de Ormuz (controlado en ambos márgenes por Irán).

«Este es un buque de guerra iraní —dijeron los guardianes de la revolución—, por favor, aléjense de la zona. Es la última advertencia», pudieron oír los ocupantes del helicóptero poco antes de que la cañonera comenzara a lanzar granadas a propulsión.

La advertencia era la siguiente a otras previas que los ocupantes del aparato no escucharon, al estar utilizando la radio para hablar con un buque estadounidense en la zona, que no quisieron identificar.

Procedencia del misil

Mientras, el presidente iraní, Alí Jamenei, confirmó ayer en las oraciones del viernes que un barco con bandera norteamericana había sido atacado por un cohete y agregó que «nadie se ha adjudicado este ataque; el Todopoderoso conoce la procedencia del cohete», informó IRNA.

«Los EE.UU. y sus aliados no se tienen que imaginar que vamos a estar pasivos mientras nuestros barcos son atacados y otros no. Este es el origen de la tensión y de este modo se propaga en la región», agregó Jamenei.

«El mundo entero sabe que la finalidad de la presencia de tantas flotas en el Golfo Pérsico es atacar el Islam. Pero los hechos demuestran que los EE.UU. tendrán que afrontar escándalos mayores que los anteriores debido a su presencia en la zona», añadió el presidente de Irán.

«La única solución para el mantenimiento de la seguridad en la zona es presionar a Irak para que deje de atacar a barcos, y la única manera de aplicar la resolución 598 del Consejo de Seguridad es identificar a Irak como iniciador de la agresión», señaló el presidente iraní.

Las fuentes norteamericanas dijeron estar convencidas, «al 100 por 100», de que el misil pertenece a Irán.

Estados Unidos había anunciado con anterioridad que «habría de darse tres condiciones simultáneas» para que sus Fuerzas en el Golfo se implicaran en un enfrentamiento directo con la República Islámica:

1.—Que Irán atacase un buque con bandera estadounidense.

2.—Que el barco se encontrase bajo protección norteamericana en el momento del ataque.

3.—Que éste se produjera en aguas internacionales.

Hasta el momento, sólo la primera condición se ha cumplido, puesto que Estados Unidos está encargado de la protección de los petroleros kuwaitíes en aguas internacionales, no en aguas territoriales de Kuwait.

Irán no admitió ni negó ser el autor del ataque y el presidente del país, Alí Jamenei, dijo que «nadie se adjudicará la responsabilidad del hecho. Sólo el Todopoderoso conoce la procedencia del misil».

El Gobierno de Kuwait, tras una reunión de emergencia, emitió un comunicado en el que acusa directamente a Irán por el incidente que, dijo, «constituye una escalada de la tensión, que afectará a la seguridad en la zona».

Kuwait hizo un llamamiento a la comunidad internacional para que no cese en sus esfuerzos de implantar la resolución 598 de las Naciones Unidas, que pide el fin inmediato de la guerra del Golfo.

Aplazan 24 horas la votación para la elección del director general de la UNESCO

París (Efe).— El aplazamiento de la votación del Consejo ejecutivo de la UNESCO para elegir al nuevo director general puede desembocar en la retirada de Amadou Mahtar M—Bow y la elección consensuada del español Federico Mayor Zaragoza.

Estas son las impresiones recogidas entre los observadores del proceso electoral que tiene como objeto buscar sucesor al senegalés M'Bow al frente de la Organización de Naciones Unidas para la Educación, la Ciencia y la Cultura.

Los 50 miembros del ejecutivo, a iniciativa de los países africanos —que apoyan a M—Bow—, decidieron ayer aplazar, por consenso y por 24 horas, hasta las 17.00 GMT del sábado, la quinta y definitiva votación sobre los dos aspirantes oficiales al cargo.

Fuentes próximas al ejecutivo evocaron la posibilidad de que M—Bow retire su candidatura antes de la última ronda de votos y que el ex-ministro español sea designado por aclamación como aspirante salido del consenso general.

El anuncio del aplazamiento se produjo hora y media después de la hora inicialmente fijada para el comienzo de la última votación, después de que los países africanos convenciesen al bloque del Este —los occidentales querían votar— de apoyar la demora.

Las fuentes habían indicado previamente, durante las maniobras dilatorias de los africanos, que el bloque euro-socialista sólo aceptaría tal retraso si sus representantes estuvieran seguros de que M—Bow, efectivamente, pensase renunciar a un tercer mandato al frente de la organización que dirige hace 13 años.

Moderado optimismo de Mayor Zaragoza

Federico Mayor Zaragoza, candidato español a la dirección general de la UNESCO, mostró ayer a «Efe» un «moderado optimismo» sobre sus posibilidades cara a la votación definitiva.

Mayor Zaragoza, de 53 años, bioquímico y ex-ministro de Educación, se negó en todo caso a arriesgar un pronóstico sobre los previsibles resultados de la votación, en la que compite con el actual director general, el senegalés Amadou Mahtar M'Bow.

Al cabo de cuatro votaciones previas, M'Bow llega a la final con 21 votos, con pérdida de dos respecto a su mejor resultado, conseguido en la tercera ronda.

Mayor Zaragoza se presenta con un capital de 19 votos, que se ha ido incrementando paulatinamente en cada votación.

«Como buen científico prefiero no especular sobre lo que pueda pasar, pero me siento moderadamente optimista», dijo Mayor Zaragoza a «Efe» en el Colegio de España en París, poco antes de que los Reyes de España y el presidente francés, Francois Mitterrand, procedieron a la inauguración de dicho centro.

Algunos medios informativos locales consideran que el sentido de voto de Francia, hasta ahora favorable a M'Bow, puede ser determinante del resultado de votación.

Mayor Zaragoza no cree probable que Francia vaya a dejar de apoyar a M'Bow a última hora, pero no considera que este voto vaya a ser determinante, pues quedan nueve votos por atribuir a cualquiera de los dos finalistas que pueden dar a uno o a otro la mayoría.

Queda todavía la posibilidad de que sea presentado un nuevo candidato, lo que abriría un nuevo debate sobre el procedimiento de elección entre los miembros del Consejo.

La eventualidad de una nueva candidatura, ampliamente discutida antes de iniciarse las votaciones, ha estado presente a lo largo de este proceso electoral, el más conflictivo que ha atravesado hasta ahora la organización.

La normativa de la UNESCO no prevé el caso de una nueva candidatura, por lo que los miembros del Consejo deberán decidir sobre su aceptación y la forma de resolver la situación ya que, en principio, la votación de la quinta ronda gira únicamente en torno a los dos candidatos más votados en la cuarta.

Según los comentaristas, cualquiera de los dos candidatos obtendrá hoy una débil mayoría que podría plantearle problemas ante la Conferencia General, compuesta por los 158 Estados miembros de la organización.

Mientras el Gobierno japonés apoya el nombramiento del candidato español para nuevo director general de la UNESCO, Federico Mayor Zaragoza, y podría retirarse del organismo o anular sus contribuciones económicas en caso de que saliera elegido Amadou Mahtar M'Bow.

El periódico «The Japan Times» recogió ayer unas declaraciones de un alto funcionario del Ministerio de Asuntos Exteriores, al que no identifica, quien asegura que Japón hará una nueva evaluación de sus relacioens

STRUBE - DIECKMANN

SEMILLAS DE REMOLACHA ALEMANAS

REMOLACHERO

Ahora las **LLUVIAS** permiten sembrar **SIN RIEGO**

PEGLETTA

El medio eficaz para combatir los nemátodos, mejorar la estructura del suelo y producir forraje para incorporar al suelo o alimentar Vacuno-Ovino.

Subvencionado por la Diputación hasta el 50 %.

PEGLETTA PUEDE SEMBRARSE HASTA PRIMEROS DE NOVIEMBRE.

Es una recomendación de: STRUBE - DIECKMANN

Más información:

JACINTO FLORES
Telf. 263106 - BURGOS
AGROTECNICA DEL DUERO
Telf. 502114
ARANDA DE DUERO (Burgos)

JOVENES AGRICULTORES
Telf. 202947
UNION AGRICULTORES Y GANADEROS
Telf. 320201
MIRANDA DE EBRO (Burgos)

STRUBE - DIECKMANN

SEMILLAS DE REMOLACHA ALEMANAS

TRINOVAE ● RECOLTAPOLY

GEMO ● BRAVO ● DIMA ● DEA ● IBIS (CARPO)

M.C.D. 2018

Cuatro millones de suizos podrán votar el domingo

Berna (Suiza) (Efe).— Más de cuatro millones de suizos (4.220.000) han sido convocados a las urnas el próximo domingo, para elegir a 235 de los 246 representantes de que consta la Asamblea Federal o Parlamento helvético.

Aunque no es probable que se produzcan cambios sustanciales en la composición del Consejo Nacional (cámara baja) y del Consejo de los Estados (cámara alta), los sondeos advierten del «empuje» que pueden tener los «verdes», grupo formado por partidos ecologistas, muy activos en Suiza.

La abstención continúa siendo uno de los principales problemas al que se enfrentan los partidos políticos, ya que la participación sólo alcanza el 30 por ciento en muchos de los 21 cantones de la Confederación Helvética, a excepción de Schaffhausen, cantón situado al Norte del país, donde se castiga con una multa el no acudir a las urnas.

En las pasadas elecciones de 1983, la participación global del electorado se situó en un 48,9 por ciento, aunque los partidos ya han mostrado en la presente campaña electoral su deseo de que en esta ocasión se supere el 50 por ciento.

Según los sondeos, en el Consejo Nacional, donde se eligen a 200 representantes, se mantendrá la supremacía del Partido Radical Democrático (PRD).

Cientos de personas visitan la tumba del ex-líder de Burkina Faso

Yaundé (Efe).— Cientos de personas acuden a la tumba del ex-presidente, Tomás Sankara, muerto el jueves por las balas de soldados golpistas liderados por su antiguo compañero de armas y amigo, el capitán Blas Campaore, según informaciones procedentes de la capital burkinabe.

Un militar derroca a otro militar. El brazo derecho de un presidente encabeza la conspiración contra el que fue su jefe y mentor. El golpe de estado de Burkina Faso (antiguo Alto Volta) reúne todos los ingredientes de un «putch» típicamente africano.

Si acaso el escenario resulta más paradójico todavía teniendo en cuenta que Sankara y Campaore compartían la misma juventud (34 y 36 años, respectivamente), habían protagonizado juntos el golpe de 1983 que abrió el camino a la revolución populista burkinabe y habían recorrido las mismas academias militares, en Francia y Marruecos, donde incluso ocuparon la misma habitación, durante cinco meses, en Rabat, en 1978.

Los observadores encuentran dificultades para explicar el enfretamiento fraticida que ha acabado con la vida de Sankara.

Hasta hace poco. Campaore era considerado su mejor aliado e incluso un duro del régimen de Uagadugu.

Blas Campoare apoyó a Sankara en las purgas de Mayo de 1984, cuando 7 oficiales fueron ejecutados, acusados de preparar un golpe militar y se pronunció, como él, en favor del giro moderador que el presidente Sankara había dado a la política exterior del país en los últimos meses.

Algunas fuentes y analistas apuntan, sin embargo, que Campaore siempre había discrepado del sesgo excesivamente ideológico que Sankara imprimía su forma de gobernar el país. Ambos eran capitanes, pero Campaore era más militar, mientras Sankara tenía más vocación de ideólogo.

Con Campaore podría imponerse un mayor pragmatismo en política interior y un alineamiento con Francia y Occidente más evidente, en detrimento de la voluntad de Sankara de constituir un «frente progresista de Africa Occidental» con la vecina Ghana.

Como suele suceder en Africa, los nuevos dueños del país, amigos del líder desposeído hasta la víspera misma del golpe, le tratan ahora de «renegado y traidor paranóico», en los comunicados militares que Radio Uagadugu no cesa de emitir desde ayer por la tarde.

Pero a diferencia de otros golpes recientes, como el de Burundi, informaciones procedentes de Burkina Faso revelan síntomas de adhesión popular al jefe derrocado. Lo que pondría de manifiesto, según numerosos observadores, la popularidad cierta de que gozaba Sankara en su país y entre buena parte de la juventud africana.

Al frente de uno de las naciones más pobres de la Tierra, había conseguido, al menos, erradicar la corrupción que corroe la mayoría de las economías africanas.

Contaba con el apoyo indudable del campesinado, pero con la oposición creciente de los sindicatos, descontentos por su política de austeridad.

Los jueces y abogados descontentos con la creación de los «tribunales populares», los maestros despedidos tras una huelga general en 1984, una parte de los sindicatos y los estudiantes han constituído el fermento o el pretexto para que el eterno «número dos» del régimen, el capitán Blas Campaore decidiera que había llegado su hora.

Cierre patronal bancario en Perú

Lima (Efe).— El cierre patronal de ayer en los Bancos y aseguradoras peruanas supone una nueva cota en el enfrentamiento entre los grupos afectados y el Gobierno del presidente Alan García en el proceso de nacionalización del sistema bancario y financiero del país.

El Gobierno desautorizó el cierre —medida que no permite la legislación peruana—, anunciado por el presidente del «Banco Mercantil» y de la Asociación de Bancos, Francisco Pardo Mesones, con una duración inicial de quince días.

El presidente de la Asociación de Compañías Aseguradoras, Luis Becerra Meneses, dijo que las 17 empresas del sector, seis Bancos y cinco financieras afectadas por la nacionalización secundaron también el cierre patronal.

El ministro de Energía y Minas y portavoz del Gobierno, Abel Salinas, indicó que el cierre patronal significa «una nueva actitud de rebeldía contra la Ley de estatificación».

Las empresas concedieron vacaciones laborales pagadas a sus trabajadores durante quince días, pero el Ministerio de Trabajo desautorizó esa decisión «ilegal», señaló.

La medida de fuerza patronal significa un cambio de estrategia de los sectores afectados.

Isabel II acepta la dimisión del gobernador general de Fiyi

Londres (Efe).— La decisión de la reina de Inglaterra de aceptar la dimisión del gobernador general de Fiyi acabó con el vínculo entre ese país y la Corona británica y abrió el camino para que la República sea reconocida internacionalmente.

La reina Isabel II acepta «con pesar» la dimisión del gobernador general de Fiyi, Ratu Sir Penaia Ganilau, señaló un comunicado del Palacio de Buckingham, que ha sido calificado de histórico y sin precedentes por los observadores londinenses.

El comunicado real pone fin a la ambigua situación de Fiyi dentro de la Mancomunidad británica de Naciones (Commonwalth) desde que el coronel Sitiveni Rabuka dio un golpe de Estado el pasado 25 de Septiembre con el objetivo declarado de devolver a la comunidad autóctona fiyiana el protagonismo político del país.

Días después de tomar el poder, Rabuka, que ya había sido autor de otro golpe el pasado 11 de Mayo, desautorizó al gobernador general, representante de la reina en Fiyi, abolió la Constitución, proclamó la República y nombró un consejo de ministros.

Pese a estas medidas, la Corona británica siguió considerando al gobernador Penaia Ganilau como la «única fuente legítima de poder» y no reconoció la República proclamada por Rabuka.

La Mancomunidad británica de Naciones siguió las directrices de la Corona y continuó considerando a Fiyi como una monarquía, a pesar de la declaración por Tonga, el único reino del Pacífico Sur.

Con el comunicado real Fiyi pasa a ser considerado como una República lo que, de acuerdo con las normas de la Mancomunidad británica, supone su inmediata expulsión.

Nancy Reagan padece posiblemente cáncer de pecho

Washington (Efe).— Los médicos podrían tener que extirpar el pecho izquierdo a la esposa del presidente norteamericano, Nancy Reagan, de 66 años de edad, en caso de que se confirme que tiene un tumor maligno.

Los servicios médicos del Hospital Naval de Bethesda realizarán mañana, día 17, una biopsia para determinar el tipo de tumor que tiene la primera dama de Estados Unidos.

El portavoz de la Casa Blanca, Marlin Fitzwater, anunció ayer que la señora Reagan ingresará esta noche en el hospital, donde permanecerá de cinco a siete días.

Fitzwater dijo que el 5 de Octubre fue detectado un tumor pequeño en el pecho izquierdo de Nancy Reagan durante una mamografía rutinaria que se le hizo.

El portavoz aclaró que el tamaño del tumor es muy pequeño, dado que no se puede palpar y sólo aparece en la mamografía.

Al conocer el resultado de la mamografía, Nancy Reagan exclamó: «Parece que ahora me toca a mi», recordando las distintas operaciones de cáncer a que ha sido sometido su marido.

Fitzwater aclaró que la primera dama se encuentra bien, que no acusa ningún malestar y que hoy, por ejemplo, viajó a New Hampshire para inaugurar un programa en contra del abuso de la droga.

«Si en la biopsia de mañana se encuentra indicios malignos, los médicos podrían proceder a la extirpoación del pecho izquierdo y parte de los nódulos de la axila izquierda», agregó Fitzwater.

El tradicional descanso del matrimonio Reagan de cada fin de semana en la residencia campestre de Camp David, cercana a Washington, ha sido suspendido. El presidente acompañó a su esposa ayer noche al hospital y hoy regresará para estar presente durante la operación.

Montoro

CENTRO DE DISEÑO Y DECORACION DE BURGOS

PRECISA

— Encargadas de Tienda.
— Dependientas.
— Electricistas/Instaladores.

OFRECE:

— Integración en Empresa de primer nivel nacional en su ramo.
— Condiciones en función del cargo, compuestas de fijo + incentivo.

EXIGE:

— Residencia en Burgos.
— Dinamismo, trato agradable y buena presencia.
— Edades:
18 á 20 años, Dependientas.
22 á 25 años, Electricistas, Instaladores.
30 á 40 años, Encargadas.
— Vehículo propio (Encargada e Instalador).
— Imprescindible experiencia.
— Se valorará conocimiento de idiomas y titulación oficial obtenida en los últimos 4 años.

INTERESADOS: Dirigirse por escrito con detallada información personal y profesional con fotografía reciente al Apdo. n.º 26 de ALDAYA (Valencia).

SERVICIOS DE LA CAMARA OFICIAL DE LA PROPIEDAD URBANA DE LA PROVINCIA DE BURGOS

A TODOS LOS ASOCIADOS

1. — Consultas de carácter jurídico que afecten a la propiedad urbana.
2. — Formalización y registro de contratos de arrendamiento de viviendas, locales de negocio, de industria, opciones de compra, etc.
3. — Fianza: Adquisición y devolución de papel fianzas de la Junta de Castilla y León que ha de unirse a los contratos de arrendamiento.
4. — Servicio de notificaciones.
5. — Servicio de Arbitraje y Conciliación.
6. — Salón de reuniones de carácter gratuito para comunidades de propietarios y vecinos.
7. — Bolsa de la Propiedad.
8. — Cobro extrajudicial alquileres.

SERVICIO ESPECIAL DE ADMINISTRACION DE FINCAS

ARRENDAMIENTOS: Actualización de rentas, prorrateos, salarios empleados fincas urbanas, pagos en general, contratos, cobros recibos, repercusiones, liquidaciones, etc.

COMUNIDADES DE PROPIETARIOS: Constitución de Comunidades, preparación de Juntas ordinarias y extraordinarias, orden del Día, redacción de actas, notificación a los no asistentes, cobro de recibos, presupuestos, liquidaciones, etc.

OFICINAS EN

BURGOS: C/. Plaza Calvo Sotelo, 9-3.º.
MIRANDA DE EBRO: C/. Comuneros de Castilla, 1-1.º.
ARANDA DE DUERO: C/. José Antonio, 4-1.º.

M.C.D. 2018

Burgos

Herido grave por accidente de tráfico en Tórtoles de Esgueva

Burgos (DB).—El joven Fernando Fernández Cabanillas, de 27 años de edad, resultó herido de pronóstico grave a consecuencia de un accidente de tráfico registrado a primeras horas de la tarde de ayer en la localidad de Tórtoles de Esgueva.

El accidente se produjo sobre las 14,40 horas de ayer a la altura del punto kilométrico 37,800 de la carretera comarcal 619 (Aranda de Duero-Palencia), a su paso por el término municipal de Tórtoles de Esgueva, cuando el turismo con matrícula M-8476-HL que conducía Fernando Fernández Cabanillas, que circulaba en sentido Aranda, se salió por el lado izquierdo de la calzada, colisionando posteriormente contra un ribazo que se encontraba próximo a la vía de circulación. Como consecuencia de la colisión sufrió heridas de carácter grave el conductor del vehículo accidentado.

Incendio en una granja

Burgos (DB).—Sobre las 12,30 horas de ayer se registró un incendio en la granja «El Caño», situada en la carretera de Arcos. Según informaron fuentes del Parque de Bomberos, el fuego, que no causó desgracias personales, afectó a cerca de 60 metros cuadrados de tejado así como unas 100 pacas de alfalfa.

Hacia las 20,10 horas los bomberos dieron por finalizadas las tareas de extinción del fuego.

Detenido un carterista

Burgos (G.C.).—Funcionarios del Cuerpo Nacional de Policía han detenido a A.A.M., de 44 años de edad, presunto carterista que, en la mañana de ayer, había sustraído un billetero a una señora de 77 años de edad. Los agentes patrullaban por la calle Miranda cuando observaron un grupo de personas que comentaban el robo que acababa de sufrir una señora. En el mismo lugar procedieron a la detención del presunto ladrón que, al parecer, había sustraído un billetero rojo con 2.000 pesetas, quedándose con el dinero y arrojando la cartera a un camión aparcado en las proximidades.

Robo con intimidación en una tienda

Una pareja amenazó a la empleada de un establecimiento de la plaza de Santo Domingo, apoderándose de 35.000 pesetas y dándose a la fuga seguidamente. Esta pareja había adquirido un conjunto de ropa y, en el momento de ir a pagar, el hombre sacó una navaja, obligando a la empleada a que entregara la recaudación. El hombre tenía entre 32 y 35 años, 1,65 metros de estatura, complexión normal, tez blanca, canoso, peinado hacia atrás, con pelo corto y liso; vestía ropa de color tostado. La mujer tenía una edad similar, algo más baja de estatura, melena morena recogida con pinzas. Vestía un conjunto de color claro.

Incendio de un vagón de «Renfe».

Ha sido denunciado un incendio, al parecer intencionado, en la estación de «Renfe». Las llamas arrasaron por completo el coche de pasajeros, valorado en 5.800.000 pesetas.

Los daños del otro incendio intencionado, ocurrido el día 30 de Septiembre, ascendieron a 6.229.000 pesetas.

Dos detenidos por robo en un bar de Medina de Pomar

Fuerzas de la Guardia Civil han detenido en la pasada madrugada a F.J.B., del que se ignora la fecha de nacimiento, y a E.J.B., de 36 años de edad, como supuestos autores de un delito de robo en un bar de Medina de Pomar.

Otras denuncias

Durante las últimas horas se ha denunciado un robo en un establecimiento y cinco sustracciones del interior de vehículos, informa el Gabinete de Prensa del Gobierno Civil.

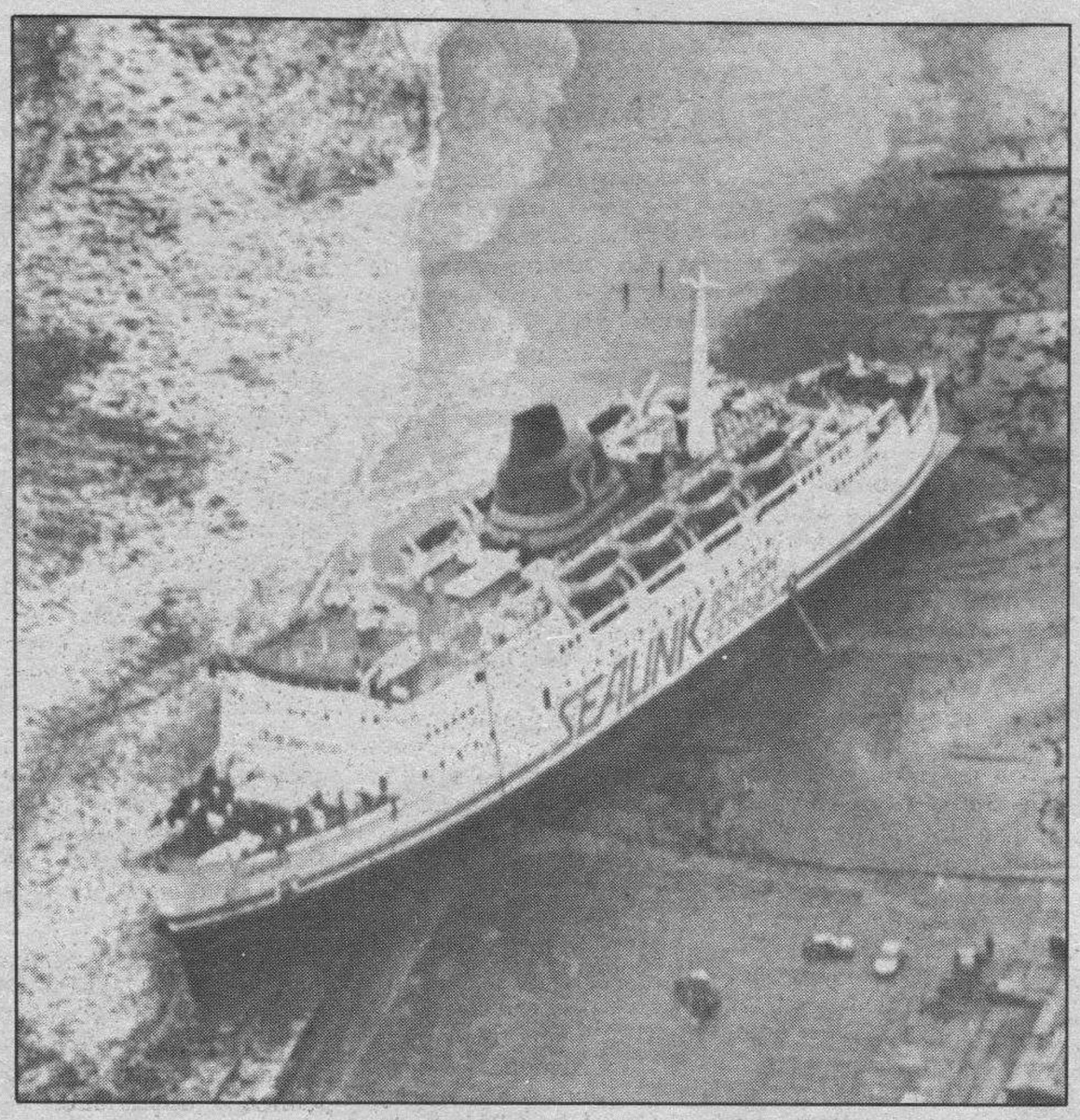

Trece muertos por el huracán en Gran Bretaña. — *Londres (Efe). — El titular británico de Interior, Douglas Hurd, convocó ayer una reunión ministerial de urgencia para tratar de paliar los efectos del temporal que ha causado al menos 13 muertos en el Sur del País. El huracán, con vientos de hasta 180 kilómetros por hora, es el peor de los registrados en el Reino Unido desde hace tres siglos. Londres amaneció ayer como una ciudad devastada, con calles cortadas, postes y árboles arrancados de cuajo, cristales rotos, antenas de televisión caídas, cascotes, papeleras, bancos y toda clase de objetos arrastrados por el viento. Las comunicaciones quedaron cortadas en muchas zonas. Uno de cada cuatro árboles fue afectado por los vientos. En el puerto de Folkestone, Sureste del país, el trasbordador «Henqist», de la compañía «Sealink», rompió amarras y encalló con 26 tripulantes a bordo.*

Nacional

La Xunta atenderá a los damnificados por el temporal

Santiago de Compostela (Efe).— El presidente de la Xunta de Galicia, el socialista Fernando González Laxe, ofreció ayer «todo lo que haga falta», para paliar los daños producidos por el temporal que azotó a la Comunidad Autónoma durante las últimas 30 horas.

Al remitir la lluvia y la intensidad del viento, y cuando los pueblos y zonas afectadas comienzan a volver a la normalidad, se inicia la valoración de los daños causados.

Se ha empezado con la retirada de aguas y ha comenzado a bajar el nivel de los embalses con más peligro de desborde —Tambre (La Coruña), Eiras (Vigo) y Albarellos (Orense)—, por lo que muchas de las personas que tuvieron que ser evacuadas tras las inundaciones regresan a sus hogares.

A consecuencia del temporal, un marinero de Sansenxo que pescaba en la ría de Pontevedra desapareció, y también se cree que ha desaparecido un tripulante de un yate extranjero que soltó amarras en la zona de Laxe, aunque no hay confirmación oficial.

Fernando González Laxe señaló que la Xunta, una vez socorridos los más necesitados, con el suministro de alimentos, la preparación de albergues o la atención en sus propios hogares, realizará un estudio exhaustivo de todas las pérdidas que probablemente ascenderán a miles de millones de pesetas, aunque nadie aventura una cifra.

Desde el Gobierno autonómico se insiste en la promesa de atender a todos los perjudicados para reparar los daños y se agradece la colaboración habida y la prometida para el futuro, por la Administración central y otros organismos.

Fernando González Laxe ha insistido ante las cámaras de la Televisión Gallega, antes de iniciar un recorrido por las zonas más perjudicadas, en que el Gobierno que preside «adoptará todas las medidas necesarias y urgentes para paliar los daños causados».

Los daños más elevados en hogares y locales comerciales se han registrado en Caldas de Reyes (Pontevedra) y Padrón (La Coruña), localidades inundadas por el desborde de los ríos Umia y Sar, ya que la mayor parte de los sótanos y bajos, donde estaban los almacenamientos y dependencias de venta, fueron anegados en su totalidad.

Viviendas, cuadras y locales para almacenamiento de familias rurales fueron también las más afectadas por este temporal.

Otro sector muy castigado fue el agrícola, ganadero y forestal, con pérdidas de vidas de animales, campos de cultivo anegados y árboles arrancados por el viento.

Avisos de peores temporales para las próximas horas

San Sebastián (Europa Press).— Los servicios de meteorología británicos, unos de los más prestigiosos entre la Marina internacional, están emitiendo comunicados de un fuerte empeoramiento del tiempo, en las aguas del Sur de Inglaterra, Finisterre, Azores y Golfo de Vizcaya, según los partes marítimos que está recogiendo el programa «Onda Pesquera SER».

Guía Facultativa

ENRIQUE INCLAN
MEDICO
Consulta: Horas a convenir
Calle Vitoria, 15-1.º. Burgos
Teléfono: 204073.

JAVIER ALEGRE
REUMATOLOGO
Clínica S. Juan de Dios
previa cita
☎ 221646

DR. VARA DEL CAMPO
OIDO, NARIZ y GARGANTA
Vitoria, 27-A, 2.ª planta. Apartamento 201.
☎ 222002.

JAIME ESPARZA
PSIQUIATRA
Consulta: Plaza Mayor, 4, 4.º B. (Pasaje Comercial).
☎262224 - 229852.
Previa petición de hora.

CLINICA DENTAL
Dr. C. Pallarés Bartolomé
C/. Vitoria, 23-2.º A.
Telf. 20 25 69
BURGOS

JOSE ALONSO
Medicina interna
Corazón y Nutrición
RAYOS X
Consulta: Espolón, 24, 2.º. ☎ 201912

JOYERIA-OPTICA UNSAIN
Espolón, 8
FINALIZADAS LAS VACACIONES
reanuda sus actividades como de costumbre el
PROXIMO DIA 19 DE OCTUBRE
(Gracias por su visita)

UMN URGENCIAS MEDICAS NOCTURNAS
Servicio médico - ATS - Ambulancia a domicilio. Desde las 10 de la noche hasta las 8 de la mañana.
Avda. del Vena, 5-entresuelo.
Esta noche nos puede necesitar. Llámenos. No molesta. Asóciese por sólo 500 pesetas/mes/familia. Infórmese en ☎ 22 85 82.

M.C.D. 2018

SOLUCIONES CORSA.

EN TECNOLOGIA. Y EN PRECIO.

A la hora de comprar un coche olvídese de problemas.

Los Opel Corsa le ofrecen las mejores soluciones. En tecnología. La de la mejor ingeniería alemana. Con diferentes motores: 1.0, 1.2 y 1.3 en versión gasolina. Y 1.5 en diesel. Con distintos equipamientos: Swing, City, GL y GT. Y con modelos de 3, 4 y 5 puertas.

Toda una serie de soluciones. Y en precio. El más competitivo del mercado. Porque nadie da tanto por tan poco. Compruébelo. Es la mejor solución.

Opel Corsa. Ingeniería alemana a su alcance.

OPEL CORSA
3 y 5 puertas
desde 879.990 pts.
incluido IVA

OPEL CORSA GT
1.241.222 pts.
incluido IVA

OPEL CORSA
4 puertas
desde 1.104.384 pts.
incluido IVA

McCANN

RESPALDADO POR GENERAL MOTORS.

M.C.D. 2018

Fútbol

El R. Burgos camino de Málaga

Burgos (Pesa).— El R. Burgos viaja hoy a la capital de la Costa del Sol, para medirse mañana domingo en «La Rosaleda» a partir de las cinco de la tarde al titular de aquella localidad, con arbitraje de Domenech Riera, perteneciente al colegio balear

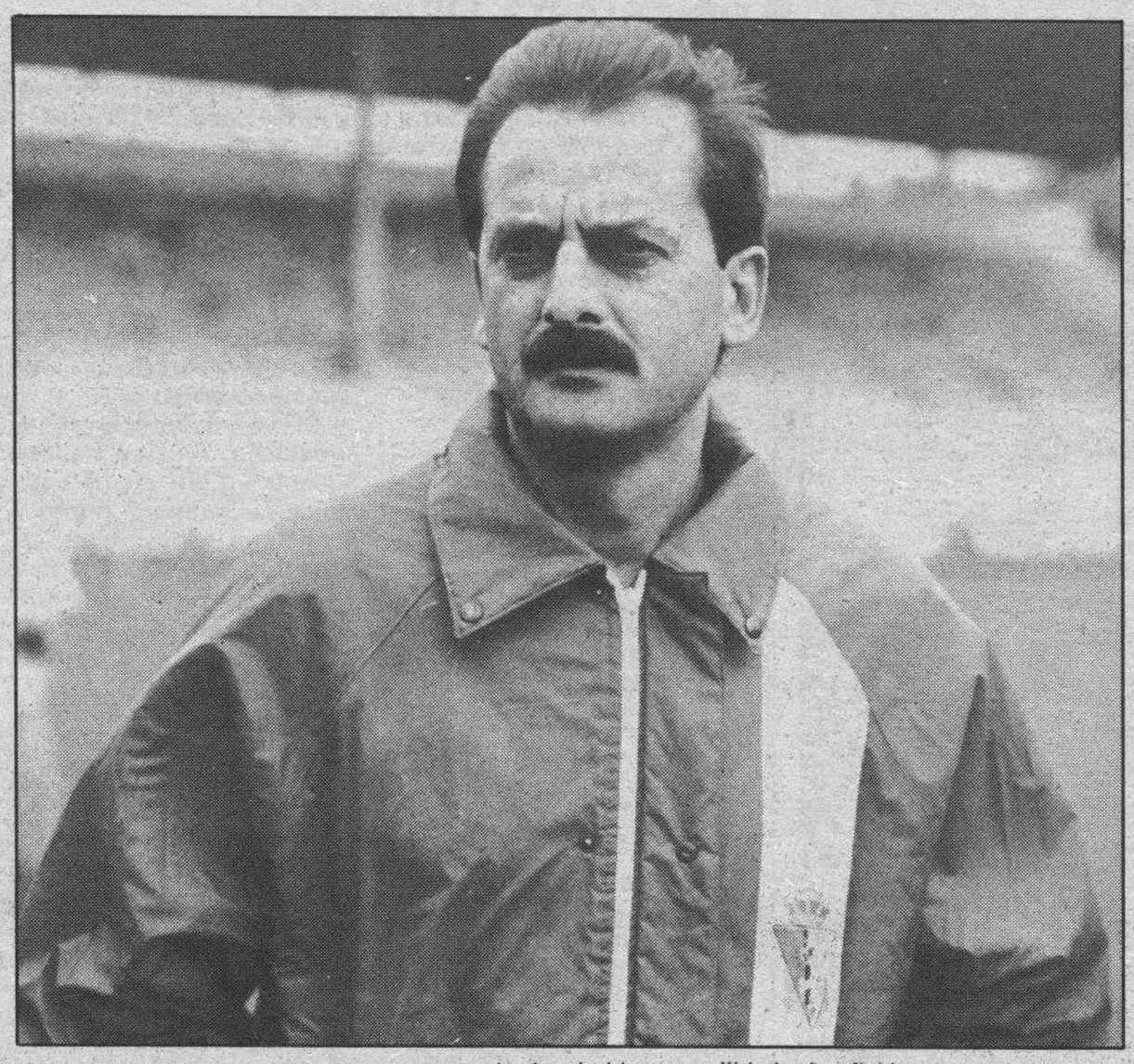

Sergio Kresic, el preparador local pide tranquilidad a la afición

A las 8.30 de la mañana está prevista la salida de la expedición burgalesa hacia tierras malagueñas, donde se llegará si todo sale según lo previsto sobre las nueve de la noche. El hotel USA Las Vegas, ha sido el lugar escogido por los burgaleses para descansar del largo viaje, y saltar al césped del terreno malacitano en las mejores condiciones posibles para tratar de conseguir lo que Lérida, Oviedo y Tenerife, ya lograron en sus visitas al feudo andaluz. De todas formas, las cosas han variado ya que todo el mundo en Málaga, está sobre aviso para impedir que el cuadro de Kubala, vuelva a repetir las anteriores «hazañas».

Charlabamos con el preparador local de este tema, sobre si sería para el Burgos, perjudicial o no, la circunstancia de que los malagueños no conocieran todavía la victoria en su casa. Kresic, un poco irónico respondía: «Eso solo se podrá saber después del partido. Ahora bien, sea el que sea el resultado, mis jugadores están cumpliendo las consignas que yo les doy, y que no son otras, que, disciplina, esfuerzo y procurar al mismo tiempo hacer buen juego, que por otra parte, creo que lo estamos logrando en estos últimos partidos, pues ante el Elche, se cuajó un buen fútbol. Respecto al choque de Málaga, éste equipo tendrá que demostrar que es superior a nosotros en el terreno, y no en los pronósticos «a priori» del partido. Estamos entrenando bien, con mucha fuerza, pero si luego los resultados no nos acompañan, eso es ya mala suerte. Puede que a la hora de la verdad, todos nuestros esfuerzos, que son muchos, no basten para conseguir, uno o los dos puntos».

El yugoslavo, por otra parte se queja de que tiene una plantilla corta para marchar por la Segunda División, ya que la afición debe darse cuenta que muchos de los jugadores que conforman en estos momentos el conjunto burgalés, no habían saltado nunca a un terreno de juego enrolados en un club de la actual categoría del R. Burgos, y que de la Segunda División «B» y no digamos de la Tercera, la diferencia con la de ahora, es abismal. Al margen, de que hay que luchar con unos clubs que tienen unos presupuestos «monstruos», comparados con los castellanos, como sin ir más lejos el rival de mañana del conjunto de «El Plantío».

Así, se da la circunstancia de que Gregory (duda hasta la puesta en marcha del autobús) viaje o no viaje, y para completar la lista de jugadores, se va a repescar a Juan Carlos, del At. Burgalés, que podría moverse por el centro del campo y delantera, si el preparador creyera conveniente alinearle. Por otro lado, comenta Kresic, que no hay lugar para cambios, ya que los que vienen actuando, están cumpliendo perfectamente, por lo que para la alineación inicial a oponer a los malagueños, todo depende de Gregory. Si éste juega en «La Rosaleda», los once hombres serían los siguientes: Bastón, Ibañez, Blanco, Tamayo, Vilchez, Eizmendi, Gregory, Geni, Cakic, Mata y Antelo. En caso de que faltara Gregory, entraría en su lugar Medina. El resto de los jugadores serán Zapata, Pedro, Castresana y Juan carlos.

La conversación con el entrenador toma otros derroteros y recordamos que Juanito y él, fueron compañeros en el Burgos de Primera División. «Efectivamente así fue. Somos muy amigos, nos une una gran amistad y hace unos meses cuando pasé por Madrid, estuve comiendo en su casa. Pero eso es fuera del rectangulo de juego, dentro de él, cada uno tiene que mirar y defender sus intereses». El yugoslavo ha tomado el hilo y continúa refiriéndose al choque de «La Rosaleda»: «Es importante puntuar en cualquier campo, pero si lo hacemos mañana, vendría bien para tranquilizar a una afición que está un poco nerviosa, sin darse cuenta la gran diferencia que hay entre nuestro equipo, y casi todos los demás de la categoría en muchos conceptos. Un punto sería bueno, para que el día del Tenerife, acudiera más público a «El Plantío», y de paso sanear un poco la economía, que buena falta hace».

Finalizamos la charla, y el «mister» antes de despedirse nos comenta, que Gregory, viajará casi con toda seguridad.

El San Esteban a frenar al líder

Burgos (Pesa).— Esta tarde y en los campos de Pallafría el San Esteban de la Primera División de la Liga Nacional de Juveniles, recibe la visita del Burladés, conjunto éste que tras cinco jornadas ocupa la primera posición con diez puntos y cuatro positivos. El choque ha sido fijado para las cuatro de la tarde

Hay expectación para ver como va a desenvolverse en «El Luis Pérez Arribas», el once juvenil del San Esteban ante un Burladés que acude a Burgos, con un palmarés impresionante dentro de su categoría, ya que ha ganado todos los partidos no habiendo además encajado ni un solo tanto.

A tal señor, tal honor y por ello «Juli», el preparador de los burgaleses, no se amilana, sino todo lo contrario, como se desprende de sus palabras: «Vamos a ganar, pues no podemos colocarnos con cuatro negativos. Mis jugadores están mejorando día a día, y en Zaragoza la pasada jornada, tuvimos el empate al alcance de la mano. Lo que ocurrió es que a nuestra mala suerte, se unió que los árbitros que nos encontramos por ahí, son bastante más listos que los nuestros, y en caso de duda barren para casa. Repito, que vamos a ganar, tenemos que ganar».

El once burgalés, ha entrenado martes, jueves y viernes en el Polideportivo Rio Vena, preparando el importante y trascendental partido, pues de su resultado final puede depender que los de casa, tomen confianza en la categoría, o por el contrario si aquel ha sido negativo, hundirse un poco en el pozo de los últimos lugares.

Todo está preparado, e incluso la alineación perfilada, que «Juli», nos facilita, estando formada por: Dani, Roberto, Esteban, Ceballos, De Pablos, Renedo, Javi, Marcos, Alberto, Maxi y Nacho. En el banquillo para la hora de las sustituciones estarán los Justino, Felipe, Chuchi, Carlos y Jorge (portero).

Las espadas están en alto, y muy pronto tendremos la solución.

El R. Burgos, mañana en Tudela

Por su parte, los juveniles del otro equipo burgalés, el R. Burgos, partirán el mismo domingo, a las 10 de la mañana para llegar con tiempo suficiente, para enfrentarse al Tudelano a partir de las cuatro de la tarde. Llorente, no ignora que su inminente rival, ha reaccionado bien en estas jornadas pasadas y ya se encuentra en disposición para intentar amargar la tarde del domingo a la expedición burgalesa. Una expedición que estará formada por, al margen de directivos y técnicos por los siguientes jugadores: Paco, Fredi (debut), Erro, Raúl II, Santi, Lucio, Barbero, Elpi, Joaquín, Zamora y Francisco, como once inicial, más Carlos, Gustavo, Valentín (un chaval de Canarias, que ha venido a Burgos para estudiar COU), Miguel Angel y Raúl I. Parece ser que hay cambios debido a que ciertos jugadores considerados titulares, no están rindiendo todo lo que el «míster» desea. El conjunto de Tudela, hasta la fecha ha ganado un partido, empatado otro y perdiendo los tres restantes ya que la jornada de este fin de semana, es la sexta. Suerte a los dos cuadros de la capital, que la van a necesitar.

Tres partidos acaparan la atención en la Preferente

Burgos (Pesa).— Dentro de la sexta jornada, hay tres encuentros que sin desmerecer a los demás, adquieren doble importancia en honor a que todos los protagonistas son conjuntos burgaleses. Nos referimos a los, Salas-Trespaderne, Vadillos-Rauda y Arandina-Tardajos, dándose, por otro lado la circunstancia de que todos los partidos en que van a intervenir equipos de la ciudad y de la provincia se jugarán mañana a partir de las 4,30 de la tarde, excepción hecha del choque Vadillos-Rauda, que tendrá como escenario el «Luis Pérez Arribas» de Pallafría, y cuya hora de comienzo está fijada para las 12 horas del mediodía del domingo.

El choque de Salas va a reunir a dos conjuntos con muy distinta moral, ya que los serranos vencieron sorprendentemente en Roa (0-1), la jornada pasada y el Trespaderne, a falta de catorce minutos triunfaban de forma absoluta sobre el líder por un claro tres a cero. Todavía no se explican por aquellos lares, lo que pudo pasar y la única explicación posible la da uno de sus directivos, aduciendo que los jugadores se relajaron en exceso, dando lugar a una confianza absoluta, y siendo incapaces de reaccionar después ante los goles de los de la Ribera. «De todas formas, el Trespaderne, está capacitado para puntuar en cualquier campo, y eso es lo que vamos a intentar en Salas», finalizó diciendo nuestro entrevistado. Sin embargo, habrá que contar con la reacción del Salas, que no en vano logró los dos primeros positivos de la temporada y con ello abandona la posición de «farolillo rojo», de la categoría.

El Vadillos y el Rauda van a verse las caras en condiciones un tanto dispares, ya que los del «Luis Pérez Arribas», consiguieron dos puntos de oro en su salida a Cervera, y por el contrario el Rauda, como ya está comentado cedía su primer encuentro en su campo. La estadística para esta clase de partidos, siempre o casi siempre, favorece al que actúa lejos de ambiente, aunque en esta ocasión, mucho van a tener que luchar los de Roa, para puntuar ya que los locales, tras colocarse por encima de la línea de tierra, van a luchar por mantener su actual posición.

La Arandina y el Tardajos cierran los derbys provinciales, y sobre el papel la superioridad del once de Aranda, actual líder del grupo, parece clara. No ha perdido ningún encuentro hasta la fecha, habiéndose enfrentado a adversarios importantes.

El cuadro de Tardajos, hasta la fecha muy poquito, puesto que un solo punto de diez en juego, no es demasiada renta para acudir al «Montecillo», en busca de fortuna, aunque la esperanza sea lo último que se pierda, y recordar que las sorpresas están a la orden del día.

Villarcayo, en su ambiente

El Villarcayo Nela Club de Fútbol, está cosechando marcadores bastante «raros», ya que ante sus incondicionales, ha perdido los dos partidos y en sus salidas ha igualado en Navaleno y triunfado de forma rotunda ante el Tardajos (0-3). Tiene por lo tanto, que corregir el rumbo en su campo de «El Soto», para tomar el camino recto, y procurar que los futuros visitantes se vayan de vacío, por lo menos en el aspecto deportivo. Su rival, el San Esteban, no debía presentarle muchas pegas, aunque sus tres puntos sean producto de unas tablas locales y sobre todo de una victoria ante el Cristo Atlético en el feudo de este último. Será un choque igualado, pero que puede perfectamente ganar el once burgalés.

Los Robles y el At. Burgalés, a tierras palentinas

Dos equipos faltan de los nueve que militan en la Regional Preferente y son el once de Los Robles de Montija, que tiene que desplazarse a Guardo y el cuadro filial del R. Burgos que lo hará a Palencia. Para los dos conjuntos, es difícil la papeleta dado que tanto el Guardo como el Cristo At. poseen hombres con experiencia y que saben como hay que jugar en esta categoría. Sin embargo, Los Robles, está muy fuerte, solo ha dejado de puntuar ante el Villada y podría no volverse con las arcas vacías.

Finalmente el At. Burgalés, el cuadro de «Alex», visita un terreno en el que su propietario tras jugar dos partidos ha sacado sólo un punto, lo que indica que no ha triunfado en ninguno de ellos. De esta circunstancia, puede y debe aprovecharse el cuadro burgalés para iniciar la cuenta de positivos, ya que los alevines castellanos, donde rinden más es lejos de Pallafría, y hora es ya de sentar la cabeza, para demostrar que el puesto alcanzado al final de la temporada anterior, no fue producto de la casualidad, sino más bien de un buen juego, que debe tener su culminación al terminar la presente.

M.C.D. 2018

Fútbol

El Mirandés, al Principado de Andorra

Miranda (Salvador Moneo).— Mañana, domingo, viaja el Deportivo Mirandés al Principao de Andorra para enfrentarse al titular, equipo que marcha bien colocado contando con un positivo, si bien observamos que parece mostrarse endeble en defensa, habiendo encajado ya once goles.

Aguirre.

El Mirándes, tras su empate en Anduva frente al Arnedo tiene que intentar sacar puntos fuera de casa y procurar amarrar los de Anduva, pero por desgracia tiene varios lesionados, la plantilla es muy corta y los posibles refuezos no acaban de llegar. El caso Chávarri sigue sin resolverse, el posible fichaje —rumores— de Sicilia II, no se confirma, Seni tiene para rato en el dique seco, Compañón aún siente molestias en un dedo del pie, Clemente no acaba de recuperarse y Carlos también estaba algo tocado después del partido contra el Arnedo. De otra parte si frente al Atlético de Baleares en casa y contra Osasuna fuera, pareció observarse una reacción en los chicos de Aurelio, ante el Arnedo volvieron a mostrarse inseguros y a punto estuvieron de perder el partido.

Dadas estas circunstancias a Andorra se viajará con lo justo, aunque con ánimos de sacar algún punto, empresa siempre difícil pero no imposible, como recientemente quedó demostrado frente al flamante Osasuna. Poco tendrá que pensar Aurelio para formar el equipo, en todo caso se puede tratar de cambiar de puesto a algún jugador, pero ante las pocas disponibilidades de la plantilla es casi seguro que el equipo sea éste: Angel, Tamayo, Aguirre, Pita, Guinea, Roselló, Carlos, Fol, Arturo, Luis Carlos y Compañón, viajando también Santi, Rebollo, Clemente y Ricardo.

Como siempre deseamos suerte y acierto al equipo de Aurelio que aún cuando no estén cosechando mejores resultados, no hay que negarles entusiasmo y ganas de mejorar. Y si bien se continúa con cuatro negativos, no es mal indicio que sean ya tres jornadas las que llevan sin perder. A ver si en Andorra cumplen la cuarta.

Lermeño-Briviesca, primer «derby» provincial en Tercera División

Lerma (Boni). — Mañana, domingo, se enfrentará el Racing Lermeño y el Briviesca, a las cuatro y media en el Campo Municipal «Arlanza». El primero ocupa el décimo puesto en la tabla y los de la Bureba se hallan situados en el decimotercero.

La clasificación establece un diferencia entre ambos contendientes de dos puntos, aún cuando los de la Villa Ducal suman en su haber dos positivos y los visitantes, dos negativos.

La afición local tras las dos derrotas sufridas últimamente en las dos salidas a Cacabelos y Laguna por su equipo, se halla decepcionada. Espera el partido de mañana con cierto recelo por su rivalidad provincial. Por otra parte, Salvi podrá contar con todos los efectivos de la plantilla, ya que se han recuperado Rodri y Pablo, que estaban tocados.

Con estas dos incorporaciones, la línea defensiva estará formada por jugadores habituales, existiendo la posibilidad de que el «míster» pueda disponer de algún jugador que venía aliniándose circunstancialmente en la cobertura y así dar más mordiente al ataque y practicar un juego ofensivo. En los últimos encuentros, los delanteros parecen hallar dificultades para encontrar el camino del gol.

Los entrenamientos se han sucedido ininterrumpidamente durante la semana y el equipo se halla físicamente a punto. Por lo tanto, es fácil que ante el Briviesca el once inicial que salte al terreno del «Arlanza» sea el siguiente: Meruelo, Cámara, Rodri, Eduardo, Pablo, Yáñez, Goyo, Herreros, Merino II, Esteban Martín y Pacheta. En el banquillo se sentarán Cerezo, Pirola y Miguel Angel, con los que Salvi realizará los cambios necesarios.

Cómo se aprecia en la alineación Juez se hallará ausente ya que no ha concluido su puesta a punto y por ello no se ha cursado su ficha a la Federación.

Por lo demás, el terreno de juego, pese a las recientes lluvias, se halla en buenas condiciones y únicamente de persistir las precipitaciones quizá a la hora del encuentro resulte algo blando, pero de discurrir el tiempo sin llover se espera se halle en perfectas condiciones. En Lerma se espera que acudan burebanos y aficionados burgaleses si el tiempo acompaña por la jornada en blanco que hay en la capital y la corta distancia que les separa de la Villa Ducal.

El Briviesca se desplaza mañana a Lerma

Briviesca (Movilla). — Mañana domingo, se desplaza el C. F Briviesca a la Villa Ducal para enfrentarse al Racing Lermeño. Es el primer «derby» provincial de la temporada entre los dos únicos equipos burgaleses, que militan en el Grupo VIII de Tercera División.

La expedición burebana saldrá en dirección a Lerma a la una y media de la tarde de mañana, domingo. Está previsto que lleguen alrededor de las tres de la tarde.

La moral de jugadores y técnico es alta para la confrontación de este duelo. Algún aficionado burebano se dejará ver por el Campo «Arlanza» para animar a su equipo y así haber si es posible conseguir algo positivo y quitar algún negativo de los dos que arrastra el equipo.

Para este encuentro, el técnico burebano, señor Díaz, ha convocado a los siguientes jugadores: Casado I, Casado II; Oviedo, García, Roberto, Ferreiro, Tito, Canelo, Luis Angel, Pañero, Carlos, Raúl, Pedro, Mario, Juan Carlos, Nacho, Iñaki, y Amigó.

La posible alineación que se forme no ha sido facilitada por el entrenador. Pues cree más positivo darla a conocer poco antes de comenzar el encuentro. Hay que destacar la ausencia de entre los convocados de Manso, que ha vuelto a recaer de su anterior lesión en la rodilla.

Por la Bureba, este compromiso no ha despertado mucho interés. De todas las maneras se espera que algún aficionado viaje a la Villa Ducal, pero no se espera la afluencia de confrontaciones anteriores.

La afición de Briviesca no está satisfecha con la marcha deportiva de su equipo. Saben que son jóvenes de la zona con poca experiencia, pero confían en que pronto el equipo logre una perfecta compenetración y consiga cosechar importantes triunfos. Estas victorias darían mucha moral tanto a jugadores como a los aficionados burebanos.

Hoy se juegan tres partidos de Primera

Burgos (DB).— Esta tarde se van a disputar tres encuentros correspondientes a la Primera División. El Ath. Bilbao recibe en su feudo la visita de la Real Sociedad. Un duelo interesante de gran rivalidad regional, que seguramente hará las delicias del aficionado vasco.

Por su parte el Español se enfrenta al Real Madrid a las nueve y cuarto de la noche. El técnico Clemente ha comentado que le gusta el árbitro asignado, Taboada Soto. También Las Palmas se enfrentarán a partir de las ocho y media de la tarde al Zaragoza. Por lo que respecta a la Segunda División, el encuentro Castilla-Castellón se iniciará a las cinco de la tarde.

Laszlo Dajka debutará en Las Palmas

El delantero húngaro Laszlo Dajka, último fichaje de la U.D. Las Palmas, debutará con su equipo en el partido que éste disputará hoy en el Insular frente al Zaragoza, a partir de las 20,30 con arbitraje del andaluz Caetano Bueno.

Germán Dévora, entrenador del conjunto canario, ha optado por incluir a Dajka en el once inicial porque, según ha declarado, le considera «un jugador de calidad y agresivo en punto).

Este partido lo considera Germán «muy díficil», a la vez que señala la necesidad imperiosa de «puntuar para clarificar posiciones».

Sergio, que ha permanecido quince días apartado de la disciplina del club, no ha sido convocado por el entrenador canario, si bien se ha incorporado a las sesiones de preparación.

El zaguero Javier jugará en la demarcación de lateral izquierdo, una vez recuperado de su lesión, y el centrocampista Chinea.

Saavedra, el otro hombre del centro del campo restablecido de su lesión de rodilla, tiene un elevado porcentaje de posibilidades de formar inicialmente con el equipo.

TALLERES PEDRO
C/. Vitoria, 105 y Villafría
Tels. 22 13 60 - 21 70 90 BURGOS

su concesionario
PEUGEOT TALBOT

PISOS SUBVENCIONADOS

6, 8 y 11 %. 90 m.²; tres, cuatro dormitorios,
salón, dos baños, garaje y trastero.

Informes:

PRIGO
C/. Vitoria, 184, bajo.

M.C.D. 2018

Balonmano

El Gromber se enfrenta al Tafalla Anaitasuna

Aranda de Duero (Mery Varona).— El Gromber juega este domingo a partir de las 12 horas de nuevo en su cancha, donde recibe al Anaitasuna, en partido de balonmano correspondiente al calendario de la 1.ª División B.

Se espera que en esta segunda jornada Alfredo Bolopo hayan superado los nervios del domingo anterior, y den pruebas de que su preparación técnica y física es capaz de superar una confrontación en la que, a priori, salen como favoritos.

El Anaitasuna no es considerado aquí como un equipo poco potente mientras que el Aranda Gromber tiene en el Polideportivo Príncipe de Asturias una situación ventajosa por el apoyo que viene recibiendo de la afición arandina.

En estos principios de temporada, la plantilla está al completo, por lo que la alineación más probable será la formada por Paulino, Pérez, León, Chomin, Ernesto, Alfredo, Luis Miguel, Peña, Felipe, Remacha, Maroto y Joaqui.

En Segunda División hoy, Gromber-CB la tercia de León

En partido correspondiente a la 2.ª División, el Aranda Gromber se enfrentará a partir de las 7,30 horas de esta tarde, también en el Polideportivo municipal al C.B. La Tercia de León.

El preparador del segundo equipo cuenta con una plantilla de 19 jugadores, a pesar de lo cual ayer no conocía cual sería la formación que se enfrentará hoy en el primer partido de la temporada.

C.B. Aranda Opel-Nava de la Asunción

El C.B. Aranda Opel disputa mañana su primer partido de la temporada enfrentándose a uno de los equipos considerados más potentes en esta categoría del grupo Castilla-León, Nava de la Asunción. Un encuentro difícil para el equipo de Aranda ya que aparte de la envergadura de sus jugadores, superior a los de Aranda Opel las características de los segovianos no benefician a los equipos que lo visitan. No obstante, el equipo que prepara Sigfredo González espera sacar ventaja de su preparación técnica.

La alineación prevista es la formada por Eugenio, Izquierdo, Josete, Jorge, Portela, Goyo, Piri, Gamazo, José, Villalibre, José Ramón, Luis Angel.

Almazán, primer rival del Autocid Ford de la temporada

Burgos (Ana Isabel Angulo). — Hoy se inicia de forma oficial la temporada 1987/88 de balonmano en Segunda División. En esta categoría milita el equipo burgalés del Autocid Ford, así como el Gromber y el Opel, estos de Aranda de Duero.

El Autocid Ford se enfrentará a partir de las siete de la tarde al Almazán de Soria en el Polideportivo Municipal «Mirasierra». Dirigirán el encuentro los colegiados Huidobro y Mengoa.

A lo largo de toda la semana han estado entrenando con normalidad. Durante la pretemporada se ha estado trabajando duro para cosechar buenos resultados. «A priori», el conjunto burgalés parte como favorito. Si se cumplen los pronósticos, el Autocid Ford cosechará el primer triunfo de la campaña y dará las primeras alegrías a los aficionados a este deporte.

Tanto jugadores, como entrenador esperan comenzar con buen pie la campaña. No está formado el primer equipo con el objetivo de ascender, sino de conseguir una buena cantera. Sin embargo, esto no impedirá que los pupilos de Hernando jueguen fuerte para cosechar victorias.

Todos los jugadores se encuentran bien, a excepción de Francis. Como recordará nuestro lector, la pasada temporada sufrió una fuerte lesión. Durante el verano no ha podido incorporarse a los entrenamientos y cuando lo ha hecho ha vuelto a recaer. Su rodilla se ha inflamado y el médico le ha recomendado una semana de reposo. Sin haberse iniciado la temporada, ya empiezan los jugadores a visitar la enfermería.

Los jugadores que ha convocado Javier Hernando son los siguientes: Michel, Castanedo, Joki, Sebas, Garnacho, Peña, Miguel Angel, Roberto, Valdivielso, Raúl y los juveniles Oca, González, Moro y Oscar. Momentos antes de iniciarse el encuentro, el técnico decidirá quién saldrá a la cancha.

El portero Castanedo está cumpliendo el Servicio Militar, sin embargo, ha conseguido permiso y podrá estar en el partido.

En otro orden de cosas, cabe destacar que el segundo partido de Liga del Autocid Ford se disputará el domingo, día 25, en Palencia a las doce del mediodía y se enfrentarán al Fagor.

Por otro lado, a las seis de la tarde, también en el Polideportivo Municipal «Mirasierra» los juveniles del Autocid Ford. Al no contar el Almazán con equipo juvenil, el entrenador Javier Hernando ha decidido que los dos equipos juveniles se enfrentarán entre sí. Estos partidos se hacen al objeto de que vayan consiguiendo experiencia que luego les permita poder subir al primer equipo.

Baloncesto

Gran expectación ante el Tizona-Metro Santa Coloma

Burgos (Ana Isabel Angulo). — La expectación de los aficionados burgaleses ante el nuevo compromiso del Tizona ha ido en aumento a medida que ha transcurrido la semana. Hoy se enfrentará al Metro Santa Coloma a partir de las ocho y cuarto de la tarde en el Polideportivo Municipal de «El Plantío».

Ficha técnica

C.B.Tizona

N.º	Nombre	Edad	Talla	Puesto
4	Alberto Muro	18	1,90	Alero
5	O. Tajadura ...	17	1,81	Base
6	A. de Pablos .	19	1,80	Base
7	J.M.Alonso ...	26	1,86	Base
8	V.Lafuente	30	2,00	Pivot
9	T.Williams	25	2,06	Ala-Pivot
10	M.A.Morate ..	29	1,90	Alero
11	Oscar Blesa ..	19	1,93	Alero
12	J.J. Ruiz M. ..	22	1,98	Ala-Pivot
13	P. Huertas	20	1,98	Pivot
14	R. Johnson ...	30	2,13	Pivot
15	R. Ruiz	26	1,84	Escolta

Entrenador: J. A. Pesquera

Metro Santa Coloma

N.º	Nombre	Edad	Talla	Puesto
4	R.López	18	1,95	Alero
5	W.Campbell	26	2,05	Pivot
6	D.Serra	18	1,82	Base
7	X.Puig	24	1,98	Base
8	J.Curri	18	1,90	Alero
9	M.Piña	22	1,99	Alero
10	J.Morales	20	1,88	Escolta
11	D.Casasnovas	20	2,04	Pivot
12	J.C.Broncano .	19	1,90	Alero
13	J.Quintanilla ..	20	2,00	Ala-Pivot
14	A.Oleart	25	1,90	Alero
15	D.Bingen	23	2,05	Ala-Pivot

Entrenador: Andréu Casadevall

- 10ª Jornada de la primera fase
- **Fecha:** 17 de Octubre de 1987
- **Escenario:** Pol. Municipal «El Plantío»
- **Hora del encuentro:** 8,15 de la tarde
- Arbitros: Ferreiro Alcántara, J. y Mejías Alcalá, J. M. (madrileños).

En la edición de ayer, dábamos cuenta de la inflamación de la mano derecha que sufría Terry Williams. La lesión que padece ha sufrido un proceso de recuperación francamente positivo. No se puede decir que esté en perfectas condiciones, pero desde luego, el técnico, José Alberto Pesquera, cuenta con él para hoy.

Ayer viernes, los jugadores realizaron los entrenamientos en dos sesiones. La primera se llevó a cabo por la mañana y la segunda a partir de las siete y media de la tarde, como es habitual.

Si la buena noticia del Tizona reside en la pronta recuperación de Terry Williams, la mala puede ser el estado físico de Vicente Lafuente. Otra vez el jugador ha vuelto a sufrir dolores en la rodilla. No son fuertes, por lo tanto su concurso estará garantizado.

Por lo que respecta, al Metro Santa Coloma acude a Burgos dispuesto a situarse en la clasificación por encima del Tizona. El Tizona está actualmente en el puesto decimoprimero, con doce puntos. De los nueve partidos que ha disputado ha ganado tres y ha perdido seis. Por su parte el Metro Santa Colama está en el decimosegundo lugar con once puntos.

Sin duda alguna, será un duelo interesante el que hoy nos ofrecerán los dos equipos. La directiva ha fijado los precios habituales de ochocientas, quinientas y trescientas pesetas para los no socios y gratis para los socios. Las localidades se pueden comprar en el bar Tizona, en el bar El Segoviano, en el Squasch Club y en el bar Moral.

Queremos recordar a nuestros lectores, que el próximo jueves, día 22 de Octubre, el Tizona se enfrentará al Caja Sur de Córdoba. En un principio, el encuentro estaba previsto para el miércoles, día 21, pero después de numerosas gestiones por parte de la directiva local se ha logrado cambiar la fecha del partido, pues coincidía con el encuentro de fútbol de Copa de Europa Real Madrid-Oporto.

El resto de la jornada

En el grupo par, los partidos previstos para este fin de semana son los siguientes: Las Palmas-Juver a las seis con Redondo y Pérez; Córboba-Clesa a las ocho con Hernández y Tenorio; Celta-Ten Sur a las ocho y cuarto con Catalán y Landeira; Badajoz-Valví a las ocho y media con Arteaga y Rodríguez; Coalda-Lagisa a las ocho y media con Fernández y Bultó. Todos se jugarán hoy. Mañana, domingo, el Orense se enfrentará al Mataró a las doce y media y dirigirán Salguero y Herrero.

En el grupo impar, mañana, domingo, el Elosúa jugará con el Feiraco a las doce y arbitrarán los colegiados Maza y Marín. Hoy se disputarán el resto de los encuentros, es decir: Salesiano-Tradehi a las seis y media con Alonso y Berceo; Valencia-Tenerife a las ocho con Blandón y Ares; Andorra-Guadalajara a las ocho y cuarto con Camacho y Ramón; Askatuak-Llíria a las ocho y cuarto con Zumeta y Barreto y Cajamadrid-Breogán a las ocho y media con Hernández y Martínez.

Primera División

El único encuentro de Primera División que se disputará mañana es el Oximesa-CAI de Zaragoza. Se jugará a las doce y cuarto con arbitraje de Mitjana y Galerón. Hay que comentar que Javier Benavides no ha aceptado continuar como técnico del conjunto granadino, aunque si estará en Zaragoza, pero a Bilbao no viajará con toda seguridad.

En el grupo par hoy se llevarán a cabo estos choques: Cajacanarias-Real Madrid a las siete con Betancor y Amorós; Bancobao-TDK Manresa a las ocho con Neyro y Recuenco; Magia de Huesca-IFA Español a las ocho y cuarto con Fajardo y Sancha y Ram Juventud-Taugrés a las ocho y cuarto con Sancha y Requena.

En el grupo impar, Estudiantes recibe a Cajaronda a las siete y media con Sanchís y Alzuria; Barcelona al Caja Bilbao a las ocho con Ramos y Gallo y Forum Filatélico al Cacaolat a las ocho y cuarto con Ballesteros y LLamazares.

El Gromber el domingo

El equipo burgalés de Primera División Interautonómica, el Gromber juega la segunda jornada de Liga frente al Trébol. El encuentro está previsto para mañana, domingo, a las siete y media de la tarde.

La expedición castellana emprenderá viaje al Principado de Asturias a primeras horas de la tarde del domingo. La moral entre la plantilla burgalesa es realmente alta. Actualmente están los segundos en la clasificaión por detrás del Torrelavega.

Se aprobó el reglamento de régimen interior de la Asociación de Clubs de Primera «B»

Madrid (Efe). — La aprobación de su reglamento de régimen interior ha sido lo más importante de la I Asamblea General Extraordinaria y ordinaria de la Asociación de clubes españoles de Baloncesto de Primera División B, que se ha celebrado en Madrid.

Durante la Asamblea, que duró cinco horas y media y a la que asistieron 19 representantes de clubes de los 28 que tenían derecho, se aprobó como primer y único punto de los que componía la Extraordinaria el Reglamento de Régimen Interno de la Asociación, que ha sido elaborado por el jurista Fernando Bermejo.

El Reglamento, que a partir de ahora regulará el funcionamiento de una Asociación que tiene pendiente que el Consejo Superior de Deportes (CSD) apruebe sus estatutos, fue aprobado con ligeras matizaciones de forma presentadas por representantes de Cajamadrid y Lagisa.

Una vez dada la aprobación a los reglamentos, se pasó a la celebración de la Asamblea ordinaria, que tuvo como primer punto el relativo a la comisión de seguimiento de la competición de Primera B. En este sentido, Mariano Herranz y Francisco Prieto, presidente y gerente de la Asociación, respectivamente, informaron de la reunión mantenida ayer por esta comisión y que fue calificada como «positiva» por ambos.

Asímismo, se comentó la petición realizada por Angel Alonso, presidente de la comisión y vicepresidente de la Federación Española de Baloncesto (FEB), para que se agilizase la celebración del encuentro que un combinado de jugadores de Primera B deberá disputar con la selección nacional absoluta española.

En la Asamblea fue aprobada, también la banda horaria que desde ahora deberá regir en los encuentros de las jornadas que se disputen entre semana. Esta ha quedado fijada, para el inicio de los mismos, entre las 18,00 y las 21,30 horas.

No fue aprobado, en cambio, el adelanto al 23 de Diciembre de la jornada que se debe disputar el 27 del mismo mes.

Se acordó no obstante, que si los dos clubes en disputa se ponen de acuerdo, se les concedería permiso para que disputasen su encuentro el día 22 ó 23 de Diciembre.

En torno al patrocinio de la competición, los asambleistas fueron informados de los contactos que la directiva de la Asociación mantiene con diversas firmas comerciales.

Asimismo, con relación al punto que hacía referencia al informe del tesorero, se dijo que en la próxima reunión se procedería a dar el estado contable de la Asociación.

En el informe del gerente se informó de los contactos mantenidos con las diferentes televisiones autonómicas

M.C.D. 2018

Fútbol sala

El Vadillos recibe al Vetonia Ledesa en Salamanca

Burgos (DB). — Poco antes de que se inicie el encuentro de baloncesto entre el Tizona y el Metro Santa Coloma, el Vadillos jugará con el Vetonia Ledesa, equipo salmantino de Béjar. Se enfrentará a las cinco y media de la tarde en el Polideportivo Municipal de «El Plantío».

El partido, sobre el papel, se presenta fácil para los burgaleses. Los jugadores del Vadillos están confiados en ganar y por goleada. La derrota sufrida la jornada anterior frente a La Cojalba por 5 a 1 no ha mermado su moral. Ellos han calificado esta derrotado como el precio que hay que pagar por militar en una categoría superior.

Hoy, intentarán paliar este resultado adverso frente al Vetonia Ledesa de Béjar. Los jugadores que ha convocado el técnico José Luis «Cachas» son los siguientes: Blanco, Calleja, Angel (porteros), Maxi, Domi, Carmona, Izquierdo (defensas), Ricki, Hervás (medios), Piru, Olmo y Toti (delanteros).

Nota de la Federación Burgalesa

La Federación Burgalesa de fútbol sala ha enviado a este rotativo la siguiente nota informativa: «Se comunica a todos los clubes, sociedades deportivas, colegios, etc, que estén interesados en inscribirse en las categorías de alevines, benjamines, infantiles, juveniles, que pasen por la Delegación de fútbol-sala, sita en la calle San Juan, número 22, segundo, izquierda, desde las seis y media de la tarde hasta las siete y media, hasta el dos de Noviembre».

Resultados del Torneo Interpeñas

Los resultados registrados en la primera jornada del Torneo de fútbol sala de Interpeñas son los siguientes: San Vicente-Blusas Vadillos (12-3); Fátima-Los Miguelitos (3-7); San Juan-San Juan del Monte (3-4); Los Regalos-Asociación de Sordos (3-3); Antonio José-Groggys (7-4); Castellana-At. Burgalés (4-7); Villafría-Guitarrista (1-6); Alegría-Asturias y León (3-7); Montañés-Los Calores (4-8) y San Cristóbal-San Julián (2-6).

En cuánto a los marcadores conseguidos en la primera jornada en la categoría femenina son Nido Burcón- R.de Fátima (6-1); Los Comuneros-San Julián (4-8); Blusas Vadillos-Casa Palencia (0-21) y Vadillos-Jóvenes de Gamonal (17-2).

Caza

El lunes, reunión en la Federación sobre la apertura de la veda

Burgos (DB). — Este lunes, a partir de las ocho de la tarde, va a tener lugar una reunión en el domicilio social de la Federación Burgalesa de caza, sita en la calle San Juan, número 22. A ella asistirán numerosos representantes de las sociedades de cazadores de la capital y de la provincia.

El asunto a tratar es la apertura de la temporada de caza en nuestra provincia, el próximo día 25 de Octubre.

Juan Bersabe, subcampeón del Mundo

El gaditano Juan Bersabé Borja y su pointer «Finco» se proclamó subcampeón del Mundo en el concurso internacional de caza en la modalidad San Huberto, celebrado recientemente en la región de Baviera, Alemania Federal.

El participante español acudió por segunda vez al Campeonato del Mundo de la modalidad y logró la mejor clasificación para nuestro país en este deporte. Además a punto estuvo de conseguir el primer puesto, ya que había quedado primero en la batería del campo «A» entre doce participantes y debió disputar el máximo galardón del Campeonato con el primero de la batería del campo «B».

El algecireño Bersabé logró 60,6 puntos en la primera jornada, mientras que su rival, el yugoslavo H. Herak, que hizo el recorrido con el braco «Liu Erik» había logrado 69. Al día siguiente se disputó el primer puesto en un turno de actuación de quince minutos, en el que se impuso el representante yugoslavo.

Sin embargo, el español actuó en segundo lugar, después de que el rival yugoslavo había cometido fallos y se daba por segura la victoria del andaluz. Pero nuestro compatriota equivocó el recorrido y su pointer no encontró caza.

El otro participante español, el alavés Jesús Lucio Villumbrales, recientemente proclamado campeón de España, en Aranda de Duero, no pudo cumplir, debido a un ligero malestar de su braco «Dick», que no había comido desde que embarcó en avión para el viaje de ida.

Juan Bernarbé, de profesión docente, dedica casi todo su tiempo libre al entrenamiento de su perro. Este año en semifinales, no consiguió plaza para la final española y por tanto tampoco podrá estar en el Mundial de 1988. La calificación para la prueba de Alemania, fue lograda por Bernarbé merced al segundo puesto en la final del Campeonato de España, celebrado el año pasado, en Gerena (Sevilla).

Ajedrez

Tablas en la tercera partida del Campeonato Mundial

Sevilla (Efe).— Los soviéticos Anatoli Karpov y Garri Kasparov acordaron ayer tablas en la tercera partida del encuentro que disputan en Sevilla por el título mundial de ajedrez.

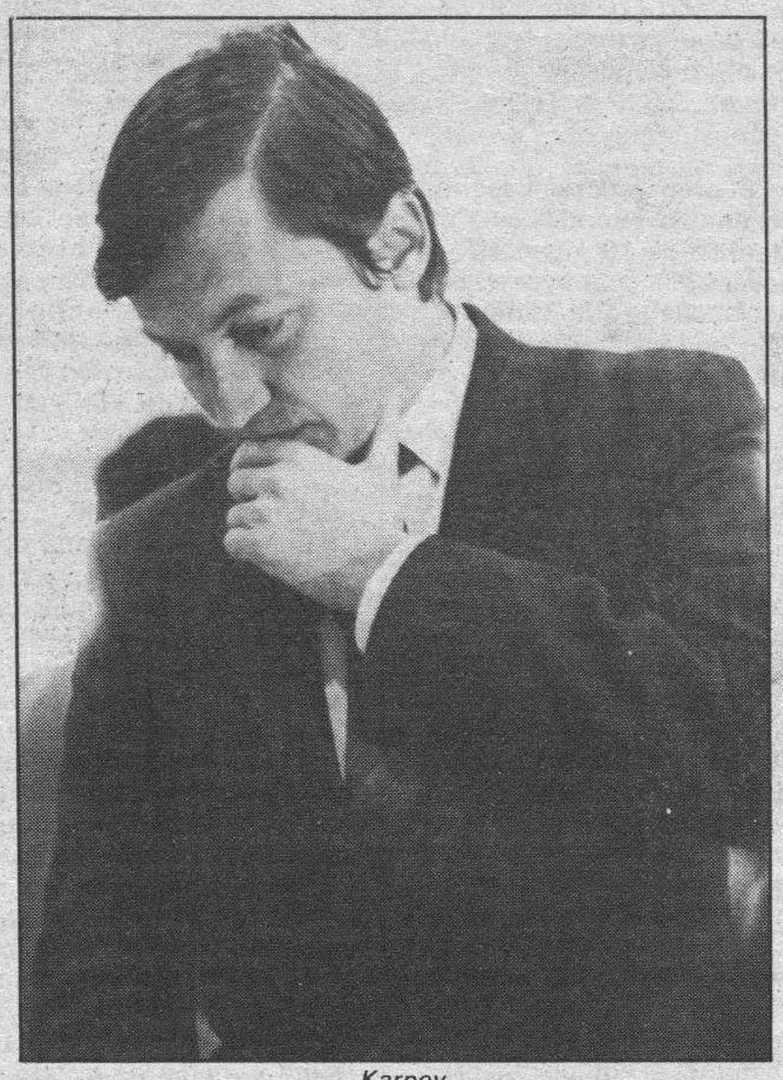

Karpov

El resultado se produjo en el movimiento 29, a petición del campeón mundial, Kasparov, que jugaba con negras.

Karpov aventaja a su rival por dos puntos con negras.

Karpov aventaja a su rival por dos puntos a uno. El encuentro se disputa al mejor de 24 partidas, pero terminará en el caso de que uno de los dos contendientes alcance seis victorias.

La cuarta partida se disputará el lunes próximo, a partir de las 16,30 horas y Kasparov conducirá las blancas.

Campomanes vive como un sultán

Florencio Campomanes, presidente de la Federación Internacional de Ajedrez, lleva un ritmo de vida digno de un sultán. Durante su estancia en Sevilla tiene unos gastos (sus honorarios como presidente de la FIDE y presidente del Comité de Apelación son aparte) de 70.000 pesetas diarias.

No es necesario decir que quien paga este ritmo de vida es el honrado contribuyente y no el directivo filipino. El señor Campomanes divide sus «pequeños gastos» de la siguiente manera: la suite en que se hospeda en un conocido y lujoso hotel de la ciudad cuesta unas 28.000 pesetas; el coche con chófer del que dispone durante todo el día cuesta unas 25.000 pesetas; la comida... bueno, conociendo los gustos tan «baratos» del presidente de la FIDE, pueden ustedes imaginárselo; y por si esto fuera poco, la organización le da una «paga» diaria de 5.000 pesetas para sus pequeños vicios, a los que tiene derecho como todo el mundo. En total, el presidente de la FIDE cuesta a los contribuyentes más de seis millones y medio de pesetas. Teniendo en cuenta lo que trabaja, es baratísimo. ¿No les parece?

Tenis

Resultados del «San Carlos Borromeo»

Burgos (DB).— El pasado jueves, y a pesar de las adversas condiciones climatológicas, dieron comienzo las eliminatorias del Campeonato de Tenis, XII Trofeo San Carlos Borromeo para empleados de Banca y Cajas de esta capital.

Los resultados que se dieron en esta primera eliminatoria, fueron los siguientes:

Jesús Navazo, vence a Joaquín Ramos por 7/6, 2/6 y 6/4; Juan C. Saiz a Pedro Gutiérrez, por 6/3 y 6/2; Carlos Cerezo a Jacinto González, por 6/1 y 6/1; Alberto Rámila a Fernando Barriuso, por 6/1 y 6/4; Miguel A. Alonso Saiz a Benjamín Navarro, por 6/2 y 6/1; José R. Bombín a Julio Santaolalla, por 6/1 y 7/5 y finalmente José M.ª Hierro a Julio Martín por 6/3 y 6/0.

Lend y Becker, a las semifinales en Sydney

Ivan Lend, cabeza de serie número uno, se clasificó ayer para las semifinales del torneo de tenis de Sydney, puntuable para el Gran Prix, al vencer al indio Ramesh Krishnan por 6-2 y 6-3.

El alemán federal Boris Becker superó también los cuartos de final del torneo australiano, dotado con más de 41 millones de pesetas en premios, al batir al estadounidense Paul Annacone por 6-3 y 6-2.

Resultados:

Individual: Ivan Lend (CHE, 1) a Raesh Krishnan (IND, 7) 6-2, 6-3. Slobodan Zivojinovic (YUG, 4), a Marty Davis (USA) 7-5, 6-4. Pat Cash (AUS,3) a Scott Davis (USA, 5) 6-3, 6-2.

Boris Becker (RFA, 2) a Paul Annacone (USA, 8) 6-3, 6-2.

Dobles

Marty Davis (USA)-Brad Drewett (AUS) a Paul Annacone (USA)-Slobodan Zivojinovic (YUG) 7-6 (7-4), 6-4.

Darren Cahil (AUT)-Ark Kratzmann (AUS) a Peter Doohan (AUS-Sammy Giammalva (US) 7-6 (7-4), 4-6, 7-6 (9-7).

Navratilova y Evert, a tercera ronda

La estadounidense Martina Navratilova, cabeza de serie número uno, y su compatriota Chris Evert, segunda preclasificada, consiguieron ayer su pase a la tercera ronda del torneo de Filderstad, dotado con 175.000 dólares en premios (alrededor de 21 millones de pesetas).

Navratilova eliminó a la francesa Isabelle Demongeot en menos de una hora por 6-2, 6-0 y Chris Evert se impuso a la italiana Raffaella Reggi por 6-4, 6-1.

También consiguieron su pase a la tercera ronda la estounidense Lori McNeil, cabeza de serie número siete y la argentina Gabriela Sabatini, quinta preclasificada, que en su próximo partido tendrá como rival a Chris Evert.

Por otro lado la argentina gabriela Sabatini se calificó para las semifinales del torneo de Filderstadt, puntuable para el circuito femenino de tenis, al vencer por 6-7, 7-6 y 6-3 a la checoslovaca Helena Sukova.

Sabatini, quinta cabeza de serie, necesitó dos horas y 33 minutos para imponerse a Sukova (4), que dispuso de dos bolas de partido. En las tres ocasiones anteriores en que se enfrentaron ambas jugadoras, la victoria fue para la checa.

Resultados de la jornada (cuartos de final):

Pam Shriver (EE.UU.) venció a Zina Garrison (EE.UU.) por 6-4 y 6-2.

Gabriela Sabatini (ARG), a Helena Sukova (CHE) por 6-7 (10-12), 7-6 (7-5) y 6-3.

Pelota

«San Cristóbal» se desplaza a León

Burgos (DB). — Después de varias jornadas en blanco, se reanuda la competición de pelota en Primera Categoría. El club burgalés, que participa en el Campeonato de España, «San Cristóbal» se enfrenta al Club León.

Los partidos se iniciarán a las once y media de la mañana, de mañana domingo. En el momento de redactar esta información, el club todavía no había podido localizar a Ferreruela. Por lo tanto, se desconoce si viajará a León.

En caso de que continúe ilocalizable durante todo el día de hoy, viajarán Cámara, Ucero y Rey. Entre los tres pelotaris burgaleses intentarán cosechar los dos puntos. No se sabe quién actuará en mano individual y quién lo hará en mano parejas. Todo depende de como se conjunten los leoneses.

Si García juega en mano individual, lo harán con Rey, de lo contrario Rey formará pareja con Ucero. Así pues, Rey será una vez más comodín para lograr la victoria. Por parte leonesa también jugará Ugidos y Gonzalo.

La expedición castellana partirá a primeras horas de la madrugada del domingo.

Por otro lado, hay que destacar que Rey asistirá a la Asamblea General de la Federación Española de pelota en Madrid. Esta se celebrará hoy sábado. En ella se abordará el calendario de competiciones, así como los presupuestos para la presente temporada.

Tenis de mesa

Normativa para la renovación de licencias

Burgos (DB). — Con motivo del incremento de licencias que ha experimentado la Federación Española de tenis de mesa, se ha puesto en marcha la informatización de licencias, lo que supone un cambio radical en el sistema hasta ahora seguido.

Todos aquellos clubes que deseen afiliarse, deberán enviar a la Federación Burgalesa, ubicada en la calle Fray Esteban de Villa, quinto, 2º A de Burgos, la relación de jugadores, fecha de nacimiento y clase de los mismos, así como denominación y domicilio del club. No se admitirán licencias de jugadores, a menos que sean de categoría independiente, si previamente no se ha dado de alta en el club.

Todos los clubes que hayan enviado esta relación recibirán en su domicilio una circular con los pasos a seguir para la tramitación de las licencias, clases de licencias, así como los derechos. El plazo de presentación de licencias a efectos de su consideración para la aplicación de subvenciones, concluirá el 31 de Julio de 1988.

M.C.D. 2018

Atletismo

Los restos de Jesús J. Gil recibieron sepultura

Burgos (Ana Isabel Angulo). — A primeras horas de la tarde de ayer, los restos mortales de Jesús Javier Gil Angulo recibieron cristiana sepultura en el panteón familiar del Cementerio Municipal de Burgos.

El cádaver de Jesús Javier Gil fue enterrado ayer en el Cementerio Municipal de «San José»

A las cuatro y media de la tarde llegó el cadáver del atleta a nuestra ciudad. Los asistentes se reunieron en la capilla del cementerio donde tuvo lugar una misa de «córpore presente». Esta fue oficiada por el Padre Guillermo Andrés. Durante la homilía el sacerdote habló de la esperanza de la resurrección y de que la muerte no es para los cristianos un motivo trágico.

Al acto asistió el asesor del Secretario del Estado para el Deporte, Herminio Menéndez, quién confirmó que la próxima semana el CSD facilitará una nota oficial en la que se explicarán las circunstancias en que se produjo la muerte en las pistas del INEF de Madrid.

Finalizada la misa, a la que asistieron más de un centenar de personas, el cadáver fue inhumado en el panteón familiar. El furgón, que le transportaba, estaba completamente adornado con coronas de flores. Pudimos ver coronas ofrendadas como recuerdo por la Federación Española de Atletismo, la de Madrid, de Atlético Marathón, de Tajamar y de Limabursa, entre otras.

Además de la presencia de Herminio Menéndez también estuvo el vicepresidente del Comité Olímpico Español y presidente de la Federación Española de Caza, el burgalés Lesmes Peña Hurtado. Se advirtió la ausencia de miembros de la Federación Española y de la Federación Burgalesa. Sin embargo, se vieron numerosos rostros conocidos de atletas y entrenadores burgaleses. La familia atlética burgalesa estuvo dando el último adiós a Jesús Javier Gil Angulo en compañía de sus seres más queridos.

Por lo que respecta a la familia, ésta a lo largo de la misa se mostró visiblemente afectada. La madre, doña Isabel Angulo, en varias ocasiones no pudo contener las lágrimas.

Los rostros de dolor y pesar se dejaron ver por doquier ante este trágico suceso. Como se recordará el joven atleta, oriundo de Burgos, falleció víctima de un lamentable accidente cuando entrenaba en las instalaciones deportivas del INEF de Madrid, la tarde del pasado miércoles.

Golf

Ballesteros-Simpson, en cuartos de final en el Mundial

Wentworth (Inglaterra) (Efe).— Severiano Ballesteros jugará contra el norteamericano Scott Simpson en cuartos de final del Campeonato Mundial de Golf, modalidad match play, tras haber derrotado al japonés Katsunari Takahashi por 4 y 2.

La primera ronda había quedado interrumpida ayer a causa de la lluvia. En ese momento, con 31 hoyos jugados, Ballesteros aventajaba a su rival en dos golpes.

El británico Ian Woosnan, séptimo cabeza de serie, derrotó al norteamericano Sam Randolph por 4 y 3, y se enfrentará en cuartos de final a su compatriota Nick Faldo.

Mark McNulty, sudafricano, se impuso al británico Howard Clark por 2 y 1. Su rival en la siguiente ronda será el primer cabeza de serie, el australiano Greg Norman.

Olimpismo

Ferrer Salat preocupado por uso de «doping»

Barcelona (Efe).— Carlos Ferrer Salat, presidente del Comité Olímpico Español (COE), mostró ayer su preocupación por el «doping» en el deporte.

Ferrer Salat pronunció ayer la conferencia inaugural del I Congreso pre-olímpico, Memorial Alex Botines, que se desarrollará en Barcelona hasta el domingo.

Informó de que el COE posee una comisión de medicina deportiva que estudia actualmente la incidencia del doping en el deporte y la preparación de los atletas de alta competición.

El presidente del COE señaló, por otra parte, que todas las obras que se realizan con motivo de los JJ.OO. de 1992 se ejecutan según el calendario previsto.

Subrayó la dicotomía entre la fuerza económica de España y su importancia deportiva y precisó que, mientras nuestro país es la 12 potencia mundial, ocupa el lugar 27 en el escalafón deportivo.

El acto inaugural del congreso estuvo precedida por una pequeña discusión entre Josep Laporte, consejero de Sanidad de la Generalidad, y los organizadores del certamen.

Acérquese a las maravillas de la técnica.

Venga a ver de lo que es capaz la tecnología más innovadora cuando se trata de hacer su vida más cómoda y agradable. Venga a ver las maravillas de la técnica BOSCH. Una gama de electrodomésticos que incorpora los últimos avances tecnológicos pensando únicamente en su comodidad.

Lavadoras, frigoríficos, lavavajillas, secadoras, hornos. Construidos con la prestigiosa solidez y precisión alemana para desafiar el paso de los años. Concebidos con la imaginación más atrevida para saborear el placer de la eficacia. Son maravillas de la técnica.

Acérquese a conocerlas. Y maravíllese.

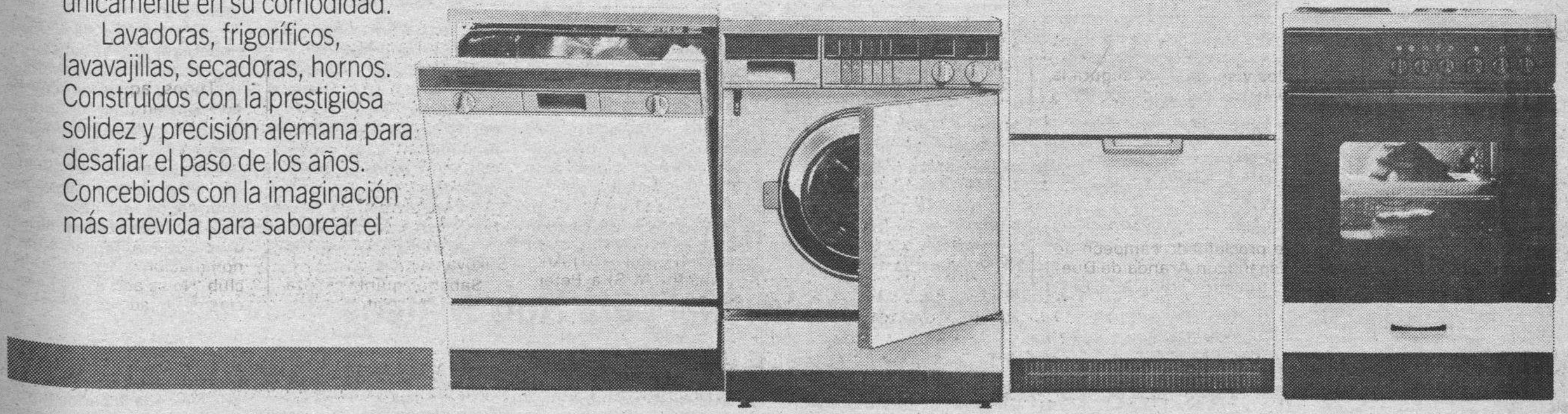

C/ Madrid, 9-11. Tel. 26 40 17. 09002 BURGOS.

M.C.D. 2018

Próxima ronda de negociaciones España-EE.UU. sobre las bases

Madrid (Europa Press).— La próxima ronda de negociaciones entre España y los Estados Unidos para la reducción de las bases en nuestro territorio se celebrará casi con toda seguridad los días 27 y 28 de este mes, según declaró hoy a los periodistas el secretario general del Ministerio de Asuntos Exteriores, Máximo Cajal.

Por su parte, el director general de la Oficina de Información Diplomática, Inocencio Arias declaró también que la decisión final sobre las fechas se tomará en el plazo de 24 ó 48 horas, aunque con toda seguridad se celebrará a finales de este mes o principios del próximo.

Sobre los motivos del aplazamiento, Inocencio Arias indicó que las fechas de finales de Octubre o principios de Noviembre han sido consideradas las más idóneas por los presidentes de ambas partes, debido a cuestiones de calendario y por la materia a tratar.

Declaraciones de George Busch

El director general de la Oficina de información Diplomática, Inocencio Arias, no quiso hacer comentarios a las afirmaciones efectuadas por el vicepresidente norteamericano en Bruselas, George Busch, donde dijo que no se retirarán de España los F-16, porque son necesarios para la defensa del flanco Sur.

Inocencio Arias dijo: «El mejor clima que podemos formar es el de abstenernos de hacer declaraciones o réplicas, porque es mejor mantener un clima sereno ante las declaraciones que se hacen, que unas veces son felices y otras no tanto».

Visita del vicepresidente de Hungría

Madrid (Efe).— El domingo llegará a Madrid, en visita oficial de cuatro días, el vicepresidente del Gobierno de la República Popular de Hungría, Jozsef Marjai, invitado por el vicepresidente del Gobierno, Alfonso Guerra.

Esta visita, manifestaron a «Efe» fuentes diplomáticas, es devolución de la que hizo Alfonso Guerra a Budapest en Mayo de 1985, fecha desde la que se han potenciado las relaciones entre ambos países.

Un herido grave en accidente de tráfico

Burgos (DB).— Ayer quedó internado en el hospital de la Cruz Roja, con lesiones de carácter grave, Eusebio Camarero Enedáguila, de 57 años de edad, residente en nuestra ciudad, con domicilio en la calle Nuestra Señora de Belén, número 10. Dichas lesiones le fueron ocasionadas al salirse de la calzada el turismo Seat Málaga, matrícula BU-7785-J, en el que viajaba y que era conducido por Germán Francisco Antonio Arroyo Benito, de 33 años, domiciliado circunstancialmente en Avenida Reyes Católicos, 22, y al parecer, con residencia fija en Aranda de Duero.

El accidente se produjo en la Autovía de Ronda, rebasado ya el acceso a la calle Legión Española, por donde el vehículo circulaba con dirección a Madrid.

Instruyó diligencias la Policía Municipal.

cuartos de baño gala

lotería primitiva

Más de 43 millones para cada uno de los 8 acertantes

Combinación premiada

6 - 12 - 22 - 28 - 32 - 45

Complementario 36

Reparto de premios

1.ª	Categ.	(6 aciertos) 8 acertantes a	43.820.089
2.ª	»	(5 ac. y comp.) 30 acertantes a	4.382.009
3.ª	»	(5 aciertos) 1.550 acertantes a	160.202
4.ª	»	(4 aciertos) 65.803 acertantes a	4.440
5.ª	»	(3 aciertos) 1.009.817 acertantes a	434

Adquiera su cuarto de baño gala en:
STOS. SOBRINOS de V. MARCOS, S.A. - Melchor Prieto 27. BURGOS
SIRO VAZQUEZ, S.L. - Puerta Nueva 3-5. ARANDA
ALM. EL ABSIDE, S.A. - Avda. de los Pinos, 1. MIRANDA

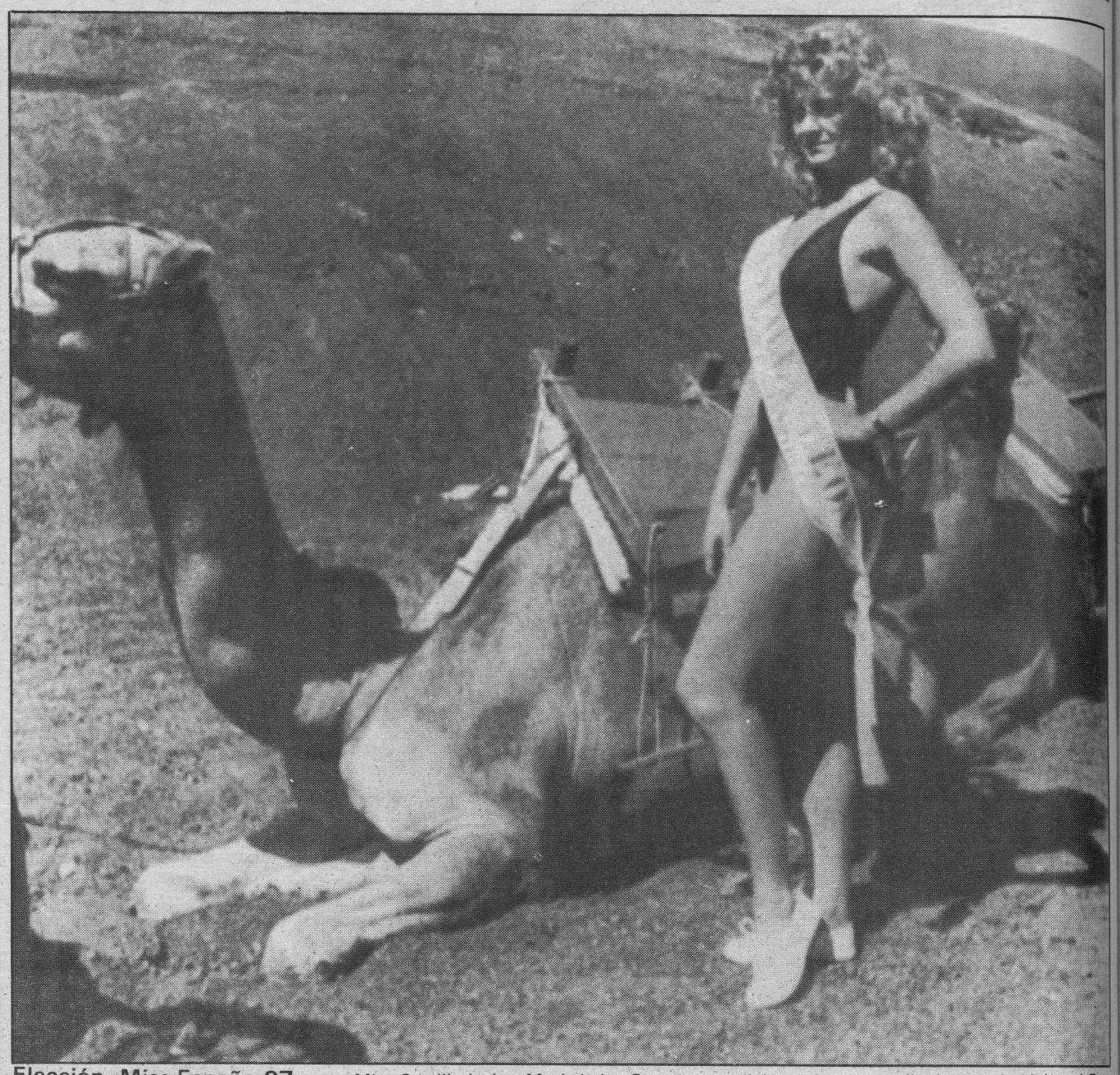

Elección «Miss España-87». — *«Miss Castilla-León», María Luisa Guerra, posa delante de un camello durante la visita al Parque de Timanfaya. — Telefoto Efe.*

Dirigentes de emigrantes ocupan la Embajada española en Bonn

Bonn (Efe).— Ocho dirigentes de seis organizaciones de trabajadores españoles en Alemania Federal ocuparon hoy pacificamente durante cuatro horas y media la Embajada de España en Bonn en protesta por la actual política de emigración del Gobierno de Madrid.

Ramón Tiscar, secretario general de la Coordinadora Europea de Asociaciones de Emigrantes Españoles, informó a «Efe» que la acción se debe especialmente al deseo de las organizaciones de trabajadores españoles en la RFA de celebrar urgentemente una reunión de trabajo con el presidente del Gobierno, Felipe González, o el vicepresidente, Alfonso Guerra.

El embajador de España en Bonn, Eduardo Foncillas, se reunió con los ocho representantes y les entregó una carta firmada personalmente en la que les confirmaba la recepción de sus peticiones y su tramitación inmediata a la Presidencia del Gobierno en Madrid.

Tiscar calificó la política de emigración como un proceso «de acoso y derribo por parte del Gobierno y la Administración» y señaló «la inexistencia de unas líneas mínimas para la participación ciudadana, la educación y programas culturales» para los trabajadores españoles en este país.

Las seis organizaciones de trabajadores en Alemania Federal tienen convocada para hoy sábado una manifestación en Bonn para exigir, entre otras cosas, el cese del desmontaje de los servicios y ayudas a la emigración por parte de las autoridades españolas.

Asimismo piden que las organizaciones representantes de los trabajadores españoles y sus familias en este país sean reconocidas y aceptadas como interlocutores imprescindibles ante la Administración y el Gobierno de Madrid con el fin de que se logre una gestión más positiva para los emigrantes.

Mientras tanto, continúa ocupada la asesoría laboral española en la localidad alemana de Mannheim por varios emigrantes españoles, que impidieron la mudanza de parte del mobiliario y archivos de la oficina, cuyo cierre temen.

La Agregaduría Laboral de la Embajada española en Bonn había comunicado anteriormente a las organizaciones españolas de la emigración su intención, no de cerrar la oficina, sino de reducir a dos días a la semana su horario de consultas.

«Hispanoamérica en la Casa de España»

Nueva York (Efe).— Un proyecto cultural denominado «Hispanoamérica en la Casa de España» fue presentado en Nueva York con objeto de potenciar el entendimiento y la cooperación entre todos los pueblos hispanos.

El proyecto prevé la realización de diferentes actividades culturales representativas de un país hispanoamericano desde el próximo Enero hasta 1992, año en que se cumple el V Centenario del Descubrimiento de América.

La organización y financiación de las actividades correrán a cargo de los consulados y organizaciones cívicas de cada país participante, mientras que la Casa de España se encargará de la coordinación y los costes de inauguración.

Esta serie de eventos culturales, que tendrán una periodicidad mensual, comenzará con la presentación de una maqueta de Quito Colonial, junto a otros actos culturales.

El proyecto fue presentado ayer por el cónsul general de España, Manuel Sassot, y por el director de la Casa de España, Enrique Camacho, durante una ceremonia a la que asistieron representantes consulares de once países hispanoamericanos, así como algunos artistas iberoamericanos que residen en Nueva York.

Libertad provisional para Ruiz Mateos

Madrid (Efe). — El juez Rodolfo Soto Vázquez, que sigue la causa de Ruiz-Mateos, ha declarado la libertad provisional con fianza de 30 millones de pesetas para el empesario jerezano ingresado en prisión desde el pasado mes de Septiembre, según informó su hijo.

Esta fianza de 30 millones fue la decretada anteriormente y rechazada por el ex-propietario de Rumasa que tras una orden de busca y captura ingresó en la prisión de Alcalá-Meco.

Según el hijo de Ruiz-Mateos «esto no tiene ningún sentido y mi padre no piensa abandonar la cárcel por ahora, porque las condiciones son las mismas que antes».

Zoilo Ruiz Mateos afirmó que la única forma por la que su padre accedería a abandonar el centro penitenciario sería «cuando se celebre un juicio justo donde estén presentes todas las partes implicadas en el caso Rumasa y no sólo mi padre».

Falsa alarma

Madrid (Europa Press). — El tráfico de trenes quedó suspendido y las estaciones de Sol y de Cuatro Caminos fueron desalojadas, como consecuencia de sendas amenazas de colocación de explosivos que ocurrieron a últimas horas de la tarde, según confirmaron a «Europa Press» en fuentes de la Compañía Metropolitana de Madrid.

Un individuo que dijo pertenecer a la banda terrorista ETA, anunció por teléfono que habían puesto explosivos en instalaciones de más estaciones del Metro y que las bombas estallarían en cuestión de minutos.

En la estación de Sol el tráfico quedó suspendido por espacio de unos 35 minutos, en tanto que la duración del corte fue de unos 50 minutos en Cuatro Caminos.

M.C.D. 2018

Una tarta gigante. — *El popular repostero burgalés Maxi, es el autor con su equipo de profesionales de esta tarta gigante que ayer realizó para la boda de una hija. Pesaba 20 kilos y lleva 20 horas de trabajo. La característica más llamativa es que representa una fuente con cascada de agua, lo que obliga a hacer una conducción recubierta después de dulce. Trufa, mazapán, chocolante blanco, yema y otros ingredientes destacan en esta verdadera obra de arte.*

Dura condena en el Sínodo de los regímenes marxistas

Ciudad del Vaticano (del corresponsal de Europa Press, Carlos Cachán).— La comunidad internacional tiene que defender «con todos los medios a su alcance» a los millones de hombres y mujeres condenados a ser ciudadanos de segunda categoría, porque son católicos o simplemente creen en Dios. Autor de esta dura condena de los regímenes marxista es el obispo angoleño, José Francisco Moreira Dos Santos, que consignó al Sínodo su intervención sobre la «segregación religiosa».

Esta segregación no es sólo la practicada en Sudáfrica, sino también la llevada a cabo por los Gobiernos ateos y marxistas contra los creyentes a quienes se les niega la libertad religiosa, y no sólo ésta. Entre las «cuestiones urgentes» que el Sínodo debe analizar, según el obispo angoleño, está el urgente problema del «apartheid» por motivos de Fe.

La segregación racial o política existe, y todos hablan de ella. Pero no existe una verdadera segregación religiosa —se pregunta el obispo— negar los derechos a los ciudadanos creyentes y reconocerlos sólo a los no creyentes es lo que sucede en los Estados con regímenes oficialmente ateos, de ideología marxista».

«Los creyentes no pueden ser militantes del partido. Los que no son militantes no tienen voz en la dirección política de sus propios destinos, ni acceso a las responsabilidades de Gobierno ni, a veces, acceso a las facultades universitarias. Cuando algún ciudadano creyente —escribe monseñor Moreira Dos Santos—, para gozar de estos derechos, quiere entrar en el partido o es invitado a entrar por sus cualidades, debe renunciar solemnemente a la práctica de su fe religiosa. Como si el «apartheid» racial quisiera obligar a un negro a hacerse blanco para ser ciudadano con todos los derechos».

Las víctimas de la segregación racial son casi 25 millones. «Las del apartheid religioso —reveló el obispo— son muchísimo más numerosas. Contra el apartheid racial se hace protestas clamorosas en el Mundo. Contra el religioso es clamoroso el silencio en todo el Mundo, que da la sensación de complicidad. Por consiguiente, ha llegado el momento para que la comunidad internacional defienda, con todos los medios a su disposición, a estos millones de hombres y mujeres creyentes, condenados a ser ciudadanos de segunda clase a causa de su conciencia, que es lo más sagrado e inamovible en el ser humano».

Lefebvre visitará hoy a Ratzinger

Roma (Efe).— El obispo tradicionalista francés Marcel Lefebvre confirmó hoy a su llegada a Roma que mañana se entrevistará con el prefecto de la Congregación para la Doctrina de la Fe, Cardenal Joseph Ratzinger, para cumplir el compromiso de diálogo acordado con el Vaticano.

Este será el segundo encuentro entre Lefebvre y Ratzinger en poco tiempo, ya que el llamado «obispo rebelde» por sus disidencias con la Santa Sede se entrevistó en Roma con el prefecto de la Congregación para la Doctrina de la Fe, anteriormente llamado Santo Oficio, el pasado 14 de Julio.

Léfbvre, que llegó esta tarde al aeropuerto de Roma en un vuelo regular procedente de Ginebra (Suiza), dijo que el encuentro se celebrará en la sede del Ex-Santo Oficio o en la residencia privada del Cardenal Ratzinger.

Lafebvre intentará definir con su interlocutor un estatuto jurídico que de alguna manera permita al movimiento tradicionalista por él fundado, la «Fraternidad San Pío X», mantener una autonomía, tal vez temporal, en el seno de la Iglesia, para evitar toda escisión o cisma.

El Prelado francés renunció de momento a consagrar nuevos obispos con los que garantizar la supervivencia de su comunidad, que tiene su sede en Econe (Suiza).

Preguntado sobre si el acuerdo con la Santa Sede está próximo, Marcel Lefebvre dijo: «no lo sé, porque existen muchas condiciones planteadas por nosotros que esperan una verdadera autonomía en la fraternidad de la Iglesia; la decisión le corresponde a ellos, pero para mí es una cuestión indispensable».

Hoy, desfile general «Moda Otoño-Invierno»

Burgos (DB). — Numerosas firmas comerciales de nuestra ciudad mostrarán al público sus productos de venta en el transcurso de un desfile general, denominado «Moda Otoño-Invierno 1987/88». Se llevará a cabo hoy en el salón principal del Círculo de la Unión, sito en el Paseo del Espolón. Las sesiones del desfile serán a las nueve de la tarde y a las doce y media de la noche.

La coreografía y organización de este evento cultural corre a cargo de Nacho Martín y la supervisión es de la Agencia-Escuela de Modelos «Mejora de Imagen: New Style». La velada estará amenizada por la Tuna Universitaria de Obras Públicas.

Agradecimiento

La familia de DON SILVINO DIEZ IÑIGUEZ, fallecido el pasado día 10, en Aranda de Duero (Q.E.P.D.), agradecen a cuantas personas testimoniaron su pésame y asistieron al funeral y entierro, celebrados por el eterno descanso de su alma.

†

LA SEÑORA

D.ª Valeriana Barcenilla García

Falleció en el día de ayer, a los 78 años de edad, habiendo recibido los Santos Sacramentos y la Bendición Apostólica de Su Santidad.

Q. E. P. D.

Sus apenados hermanos, Laurentino, Aurelio, Inés, Anastasia y Avelino; hermanos políticos, Benigna Rodríguez, Pilar Martínez y Avelino Juarros; sobrinos y demás familia.

Ruegan una oración por el eterno descanso de su alma y la asistencia al funeral y entierro, que se celebrará hoy, sábado, a las cuatro de la tarde, en la iglesia parroquial de Sedano; seguidamente la conducción de la finada al cementerio de dicha localidad. Actos de caridad por los que les anticipan las gracias.

Sedano, 17 de Octubre de 1987.

†

LA SEÑORA

Doña Emilia Izarra del Río

Falleció en el día de ayer, a los 57 años de edad, después de recibir los Santos Sacramentos y la Bendición de Su Santidad.

D. E. P.

Su apenado esposo, don Francisco de la Fuente Delgado; hijos, Blanca, Agustina, Emilia, José María y José Luis; madre, doña Luciana; hijo político, Paulino Blanco; nietos, hermanos, Julio y Montserrat; hermanos políticos, sobrinos, primos y demás familia.

Ruegan oraciones por el alma de la finada. El entierro y funeral se celebrarán hoy, sábado, a las cuatro, en la iglesia parroquial de Arcos de la Llana. Acto seguido la conducción de la finada al cementerio de dicha localidad.

Vivía: Arcos de la Llana.

Burgos, 17 de Octubre de 1987.

(Funeraria «San José»).

†

¡¡¡Qué alegría cuando me dijeron: Vamos a la casa del Señor!!!

EL SEÑOR

Don Gonzalo Andrés Criado

Descansó en la paz del Señor, confortado con los Santos Sacramentos.

D. E. P.

Su esposa: Carmen Ruano; sus hijos: María Teresa, María del Carmen y Román Fernández, Margarita, María Inés, Jesús-Juan y Mercedes López, José Gonzalo y M.ª Dolores Martín; sus niegos: Gonzalo, Inés y Mercedes Andrés López; Ana, Marta y Raquel Andrés Martín; sus hermanos, hermanos políticos, y sobrinos os agradecen vuestras oraciones y vuestra compañía.

El funeral se celebrará, hoy, sábado, a las cuatro y media, en la iglesia parroquial de San Cosme y San Damián, efectuándose acto seguido la conducción del finado al cementerio municipal.

Vivía: C/ Padre Silverio, n.º 5

Capilla ardiente: Domicilio

Burgos, 17 de Octubre de 1987

(Funeraria Tanatorio «La Paz»)

†

LA SEÑORA

Doña María Concepción Gutiérrez Bartolomé

Falleció en el día de ayer, a los 67 años de edad, después de recibir los Santos Sacramentos y la Bendición de Su Santidad.

Q. E. P. D.

Su apenado esposo, Julián Alonso; hijas, Inmaculada y María del Carmen; nietos, Daniel y David; hermanos, Antonio y Honorata; hermanos políticos, sobrinos, primos y demás familia.

Ruegan una oración por el eterno descanso de su alma. Las honras fúnebres y funeral se celebrarán hoy, sábado, a las 4,15, en la iglesia parroquial de San Julián, seguidamente la conducción de la finada al cementerio de San José.

Vivía: C/. Romanceros, número 6.

Capilla ardiente: Capillas de Funeraria San José.

Burgos, 17 de Octubre de 1987.

†

EL SEÑOR

Don Melecio López Pérez

Que falleció el pasado día 15.

Q. E. P. D.

Alcer - Burgos, Asociación para la Lucha de las Enfermedades de Riñón

Ruegan a los asociados oraciones por el eterno descanso de su alma. Las honras fúnebres y funeral se celebrarán hoy, sábado, a las doce del mediodía, en la iglesia parroquial de San Martín de Porres, de Palacios de Benaver, efectuándose acto seguido la conducción del finado al cementerio de dicha localidad.

Burgos, 17 de Octubre de 1987.

†

LA SEÑORA

Doña Venancia Santamaría Santamaría

Falleció en el día de ayer, a los 87 años de edad, después de recibir los Santos Sacramentos y la Bendición Apostólica de Su Santidad.

Q. E. P. D.

Las familias «Conde-Merino y Sanmartí Estarta»

Ruegan oraciones por el eterno descanso de su alma. Las honras fúnebres y funeral se celebrarán hoy, sábado, a las cuatro, en la iglesia parroquial de Santa Agueda. Efectuándose acto seguido la conducción de la finada al cementerio de San José.

Vivía: C/. E. Martínez del Campo, número 4.

Burgos, 17 de Octubre de 1987.

(Funeraria «San José»).

M.C.D. 2018

Jane Badler: «Ni yo misma me explicaba mi éxito en «V», es increíble lo que puede hacer un solo papel»

Pedro J. Díaz-Cano

«El papel de «Diana» en la serie «V» me ha dado fama mundial y gracias a él me han surgido muchas ofertas de cine y en series de televisión. Mi participación en la serie de «Falcon Crest» también ha sido muy importante y me ha ayudado para darme a conocer», explica Jane Badler. Esta actriz norteamericana se encuentra en España con motivo del rodaje de la película «Oro fino» de la que ella es protagonista en el papel de Julia.

Su actuación en la serie «V» fue muy elogiada y la televisión le sirvió de gran preparación para dar el salto al mundo del cine. La película que rodará en nuestro país, concretamente en La Rioja, Jerez y Almería, será la primera que protagonice pues hasta ahora Jane Badler sólo había intervenido en papeles secundarios.

Demasiados personajes retorcidos

—¿Qué tipo de personajes le gusta interpretar?

—Hasta ahora, me daban papeles de personajes retorcidos y no podía expresar muchas emociones. A partir de esta película que vamos a rodar y en la que soy la actriz protagonista espero que me den más papeles parecidos al de Julia, con el que me siento muy identificada. Es un papel emotivo, con mucha garra y ardiente.

—¿Cómo explica su éxito en el papel de Diana en la serie «V»?

—Al principio ni yo misma me lo explicaba, pues es increíble lo que ha podido hacer un sólo papel. La experiencia fue fantástica. Yo vivía en Nueva York y el traslado a California fue un aliciente más para intentar aprovechar la oportunidad que se me presentaba.

Matrimonio en Enero

Jane Badler contraerá matrimonio en el mes de Enero del próximo año. Se confiesa romántica y enamorada y una de las cosas que más les gustan es invitar a sus amigos a cenar en casa. «Mi novio es arquitecto, dice y si no hay ningún contratiempo, nos casaremos en el mes de Enero próximo».

—¿Dispone de mucho tiempo libre una actriz a la que ya se le acumulan las ofertas de trabajo?

—Con los viajes y rodajes, tengo que aprovechar al máximo el tiempo que me queda y trato de descansar todo lo posible. Practico el tenis, el yoga y el culturismo y entre mis aficiones se encuentran el cine, la cocina y la lectura...

—¿Como actriz, se siente influenciada por alguien?

—Yo trato de aprender de toda la gente con la que trabajo. Siempre me han llamado la atención las genialidades, pero dentro del mundo de la interpretación no puede decirse que abunden los genios.

Jane Badler

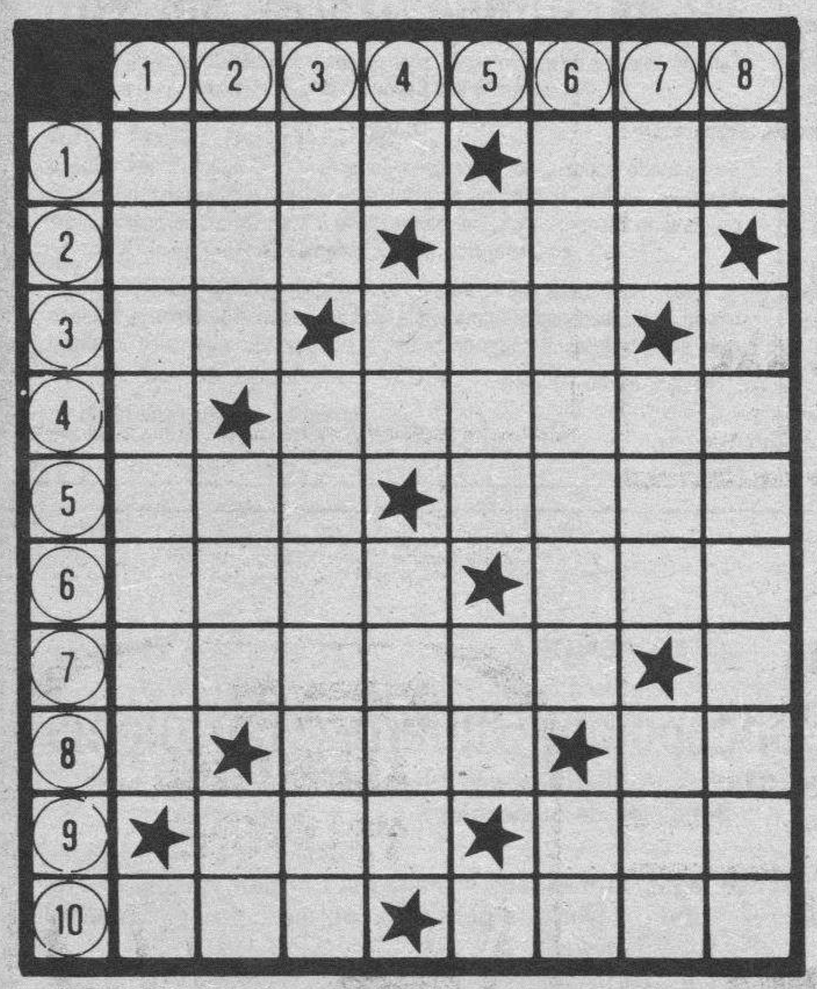

HORIZONTALES. — 1: Nombre de varón. Precepto. 2: (al rev.) Término. (al rev.) Marea fuerte y rápida. 3: Entrega . (al rev.) Animal parecido al bisonte. 4: Centro petrolífero persa. 5: Lista. Río que separa Manchuria de Corea. 6: Estimación, cariño. (al rev.) Dícese del hilo cuyas hebras están poco torcidas. 7: Nombre de varón. 8: Tosté. Voz de mando. 9: Loca. Fenómeno atmosférico. 10: Círculo. Número.

VERTICALES. — 1: Rueda de la noria. 2: Período de tiempo. (al rev.) Propietario. Verbo. 3: (al rev.) Nota musical. Atolondrado. 4: Preposición inseparable. Nombre de mujer. 5: Tratamiento religioso. Nombre de letra. 6: Extracto del opio. (al rev.) Río español. 7: Desinencia verbal. Cerveza inglesa. Yerno de Mahoma. 8: Invalidarás.

Solución al anterior:

HORIZONTALES. — 1: Rojo. Mil. 2: Eco. Rai. 3: Ca. íeR. 4: Abocar. 5: Rol. Sala. 6: Edén. Don. 7: Difama. 8: Ave. Re. 9: Ate. Tos. 10: Eso. Mona.

VERTICALES. — 1: Recaredo. 2: Oca. odl. As. 3: Jo. Alefato. 4: iB. Nave. 5: Reos. Me. 6: Marcada. To. 7: Il. Aló. Ron. 8: Francesa.

Hechos y figuras

Exigencias aduaneras

Los turistas y colombianos amantes de la lectura que lleguen a Colombia sólo tendrán derecho a llevar cuatro libros, ya que el quinto será considerado de contrabando y, como tal, se decomisará.

Los fotógrafos profesionales y de Prensa, o aquellos aficionados que suelen cargar dos o tres cámaras encima, correrán la misma suerte: sólo se les permitirá una, y las demás serán decomisadas.

Si el turista tuvo la ocurrencia de comprar más de cuatro revistas en el aeropuerto de salida, para soportar la espera y el viaje, será también reo de contrabando.

La aduana colombiana dispuso que todas las personas que lleguen al país, sean nacionales y extranjeros, sólo tienen derecho a introducir cuatro revistas, cuatro libros, cuatro grabados y una cámara fotográfica.

Pese a ello, las restricciones culturales no son exhaustivas: la norma no dice nada de esculturas ni pianos de cola, que aparentemente pueden introducirse en cantidades ilimitadas.

JEROGLIFICO

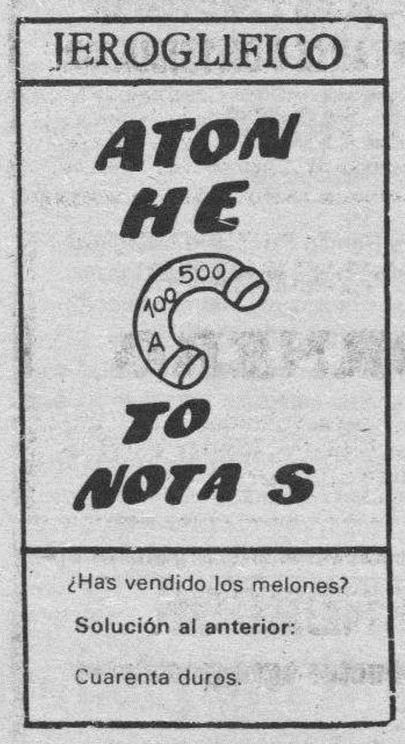

¿Has vendido los melones?

Solución al anterior:

Cuarenta duros.

La chispa de Olmo

Dibujos con siete errores

© Servicios Especiales EFE/ Prohibida la Reproducción

Solución al anterior:

1. — Pétalo. 2. — Ventana. 3. — Cadena. 4. — Arboleda. 5. — Pelo. 6. — Cejas. 7. — Flor blusa.

Don Celes

Por Olmo

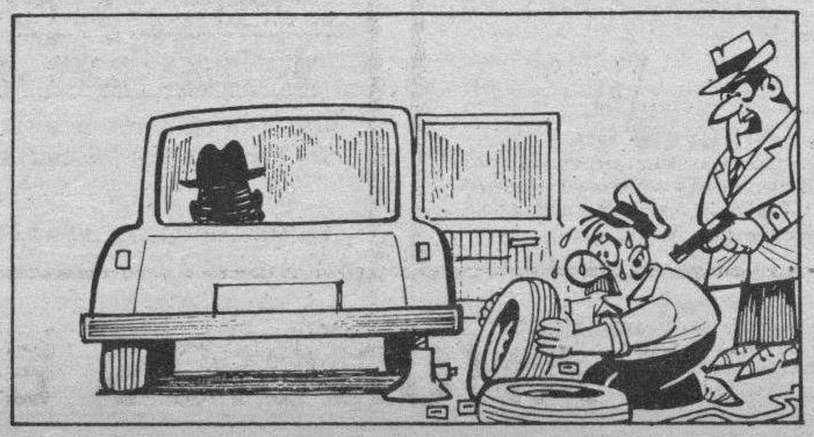

M.C.D. 2018

Estos anuncios se reciben en nuestra Administración, San Pedro de Cardeña, 34 y en todas las Agencias de Publicidad.

NOTA.- Deberán tener entrada con 24 horas a su publicación.

Inmobiliaria

OPORTUNIDAD

Se vende pabellón industrial, 4.000 m.², divisibles, planta de 160 x 22 metros, libres, de postes altura útil 5,5 metros. Acometida de fuerza, agua y gas, situado en la mejor zona industrial de Burgos. Llamar al teléfono (943) 722811.

NO BUSQUE MAS NAVES

NUEVA CONSTRUCCION

★ PRECIO
★ CALIDAD
★ SITUACION

PROBUCOLSA
Avda. Reyes Católicos, 4
☎ 22 54 30

ALQUILO NAVE 760 m.²

Teléfono 22 31 61

¿TIENE VD. CARAVANA?

Terreno vendo parcela.

★ A 15 minutos de Burgos.
★ Agua, luz, desagües.
★ Club social de 500 m.², con piscina climatizada, sala de estar y barbacoa.
★ 5.000 m.², zonas de juegos y jardines.

Información: Camping Monasterio de Rodilla. Teléfono (94) 4477625

VENTA LOCALES

AVDA. ELADIO PERLADO.
DE 300 M.² A 1.200 M.²
TELF.: 228104.
(Horas de oficina).

GRAN OCASION

Venta de naves por liquidación

Naves de 8 mts. de altura con puente grúa. Medidas desde 160 m.² a 6.000 m.², sitas en Ctra. de Logroño, s/n. Interesados llamar al ☎ 216013 en horas de oficina.

ASADOR-RESTAURANTE

SE ALQUILA o VENDE

Próxima inauguración. Con horno de leña, 300 m.², comedores, amplia cocina y vivienda.
Teléfono 21 84 70

ANUNCIOS CLASIFICADOS
RAPIDOS - EFICACES
SORPRENDENTES
Diario de Burgos

NAVE ALQUILO en PENTASA -3

200 metros planta y 150 entreplanta.
Teléfono 22 05 00

BUSCO NAVE EN ALQUILER

— Que esté situada en Polígono de Gamonal.
— De 600 a 800 m.².
— Para un período de 5 a 8 años.
— Llamar al teléfono 26 98 46.

VENDO FINCAS APARCELADAS

EN BUEZO DE BUREBA.
Teléfonos 21 66 95 y 23 44 72

Laboral

Los anuncios de esta Sección, demandas y ofertas concretas de trabajo tendrán una bonificación del 20% en su facturación total.

SALON DE PELUQUERIA
NECESITA
PERSONAL CON EXPERIENCIA

— Sin cumplir 20 años, un año de experiencia.
— A partir de 20 años, mínimo 3 años de experiencia.
— Personal para viernes y sábados, con experiencia.

Llamar teléfono 261999, a partir de las 8 de la tarde.

Este espacio vale
1.792 Ptas.
(Incluido IVA)
sábados, domingos y lunes

LABORATORIO PRODUCTOS QUIMICOS
PRECISA
PARA BURGOS Y PROVINCIA
REPRESENTANTE O DISTRIBUIDOR

bien introducido en hostelería, consumo e higiene industrial. Interesados dirigirse por escrito, adjuntando historial personal y profesional al apartado de Correos 482. Burgos.

SE NECESITA
TORNERO

Oficial de primera, soldador y mecánico de mantenimiento. Enviar curriculum vitae al Apartado 2.123.

VENDEDOR

Para productos agro-ganaderos

Se requiere:
— Nivel de Bachiller Superior.
— Poseer carnet de conducir y vehículo propio.
— Servicio militar cumplido.
— Se valorarán estudios de Capataz agrícola.

Se ofrece:
— Inclusión en plantilla.
— Remuneración fija.

Interesados escribir enviando curriculum vitae, fotografía reciente y teléfono de contacto a: Publicidad Alas. Avenida del Cid, 14-3.º. 09005 Burgos. Rfa. 2.938.

SE NECESITA
ESTHETICIENNE

Condiciones a convenir. (Posibilidades de alquiler de cabina).
Teléfono 27 29 12

Motor

TALLERES FAUNDEZ Y GONZALEZ, S.L.

CC/. Real, 7 (Capiscol)
☎ 22 00 64 y 22 71 40

SERVICIO OFICIAL
PEUGEOT-TALBOT

PAra mejor atención al cliente, abrimos sábados y domingos.
VENTAS INCLUSO SABADOS MAÑANA

COCHES ALEMANES

Vehículos seminuevos, Porsche, Mercedes y BMW. Le facilitamos el modelo que usted desee. Magnífica ocasión.
VEALOS EN:
COMERCIAL MASEL
C/. Madrid, n.º 29. ☎ 26 34 71

SE VENDE
Tracto-camión RENAULT
Teléfono 22 48 54

SE VENDE
Tracto-camión SCANIA R-112 MAC
Intercoler, 4 años.
Teléfono (945) 13 35 94

Este espacio vale
1.792 Ptas.
(Incluido IVA)
sábados, domingos y lunes

SE VENDE
Tracto-camión PEGASO 310
Teléfono 22 48 54

AUTOMOVILES FAUNDEZ, S.L.

C/. Real, 7 (Capiscol).
Teléfonos 22 00 64 y 22 71 40
AUTOMOVILES DE IMPORTACION
MERCEDES - B.M.W. - PORSCHE

Máxima tasación por su coche usado. Facilidades hasta 5 años, al mínimo interés.
Abierto incluso sábados mañanas.

VENDO
TRACTOR DODGE C-38
CABINA ABATIBLE
BUEN ESTADO.
Teléfono 37 20 19

Servicios

Gestoría Rodríguez García

C/. Vitoria, N.º 28-1.º C
BURGOS. ☎ 20 86 62

IVA
DECLARACIONES DE RENTA

Consultas - Asesoramiento
Altas - Contabilidad
—Arrendamiento locales.
—Industriales - Profesionales.
—Comerciantes - Agricultores.

Stec Estudio Económico

- IVA.
- Renta y Sociedades.
- Teléfono 26 99 55.

C/. Miranda N.º 7-4.º.

ALOMA

★ Puertas lisas y de artesanía.
★ Tarimas - Frisos.
★ Molduras.
★ Melaminas y Rechapados.

C/. Belorado, 2.
Teléfono 20 46 77

Varios

EVITE EL ABUSO DEL TELEFONO

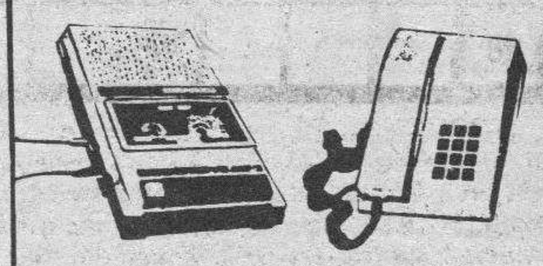

REGISTRADORA AUTOMATICA PARA TELEFONO

Graba automáticamente, con total claridad todas las conversaciones mantenidas en su línea telefónica.

INFORMESE EN:

SAHIBA

C/. Santander, 1-2.º. Of. 3.ª.
Teléfono 20 52 13

Si quiere anunciarse en esta Sección, diríjase a nuestra Administración, Agencias de Publicidad o al corresponsal de DIARIO DE BURGOS en su localidad.

ANUNCIOS EN ESTA SECCION

M.C.D. 2018

Servicios

¡OPORTUNIDAD!

Vendo aparatos y mobiliario de peluquería de señoras.

Llamar a partir 20 horas, al teléfono (94) 4673645.

CERAMICA BALFERNA, S.A.

Crta. Támara, s/n. Telf. 810284.
34430 Piña de Campos (Palencia).

Fabricamos ladrillo hueco, doble tabiquero y macizo de gran calidad y a precios interesantes. Esperamos su visita o consulta.

Elegante coche americano

vendo o cambio por piso, lonja o terreno, en Burgos o fuera.

Teléfonos 20 14 52 - 26 24 24

SISTEMA MODA «IGUALADOR»

Matrícula abierta curso 87/88. Preparación de Profesorado. Patronaje, Corte y Confección.

San Juan 37-3.º Izda.
Teléfono (947) 207808. Burgos.

ALVAREZ

MAQUINARIA DE LIMPIEZA

Avda. Gral. Vigón, 31. Telf. 23 59 36

Confección a medida

Se corta y prueba

JULIA

C/ de la Moneda 18. Entreplanta. ☎ 26 41 65

Le ayudamos a resolver la instalación o reforma de sus:

- Oficinas
- Despachos
- Estudios
- ...o su negocio...
- ...o su casa

Venga a visitarnos, sin compromiso le aconsejaremos y le haremos un buen presupuesto

Somos especialistas en mobiliario y material de oficina (incluso ordenadores)

TAGRA

Vitoria, 13 - Telfs. 209148-49.

Exposición de óleos y acuarelas de

ANGELA GALI

Del 16 al 26 de Octubre.

Sala del Círculo Católico. S. Pablo, 12. BURGOS

El Servicio de los anuncios pequeños a vuestra disposición en

Diario de Burgos

C/. San Pedro de Cardeña, 34.

Tfno. 268375.

Diario de Burgos, S. A.

TALLERES GRAFICOS

- Etiquetajes
- Cartelería
- Fotograbado
- Papelería
- Memorias
- Pegatinas
- Formularios
- Libros
- Folletos
- Revistas

Pídanos presupuestos

S. Pedro Cardeña, 34. Apdo. 46. 09002.
Tel. 266768.

Palas PUB

C/. Hospital Militar, 7 (Plaza Vega)

Presenta

HOY, NOCHE

Pases 1 y 2,30

El espectacular SHOW de

EVA REYES

(Actuación hasta el 21 Octubre)

Todas las noches espectáculo en directo.

Abierto a partir 8 tarde.

Reserva de mesas: Teléfono 262831
AMBIENTE SELECTO

ANUNCIOS POR PALABRAS

RAPIDOS - EFICACES
SORPRENDENTES

Diario de Burgos

EXPOSICION DE ARTE

TAGRA

VITORIA, 13 BURGOS

EXPONE

PABLO DE SEBASTIAN

Horas de visita:
Festivos: de 12 a 2
Laborables: de 12 a 2 y de 7 a 9

Del 17 al 29 de Octubre de 1987.

anuncios por palabras

Estos anuncios se reciben en nuestra Administración, San Pedro de Cardeña, 34 y en todas las Agencias de Publicidad.

NOTA.- Deberán tener entrada con 24 horas a su publicación.

Alquileres

OFICINA en alquiler 75 metros, muy céntrica, nueva. ☎ 261018.

SE ALQUILA peluquería. Zona Gamonal. Informes ☎ 216313.

ALQUILO apartamento nuevo, amueblado, céntrico, soleado. Informes ☎ 272086.

ALQUILO local de unos 200 m², en calle Vitoria, 245. ☎ 222495.

ALQUILO piso amueblado, céntrico, calefacción individual, 45.000. ☎ 266465. Mañanas.

ALQUILO oficina Avda. del Cid, 3. 272488. Llamar antes 10,30 horas.

NECESITO piso en alquiler, preferible zona Gamonal. Vacio. ☎ 94-6816867.

SE NECESITA piso en alquiler. ☎ 505671.

ALQUILO piso a estrenar, zona Castellana. ☎ 203806.

SE NECESITA piso amueblado en alquiler. ☎ 226512. Llamar horas de comida, preguntar Angel Zuazo.

ALQUILO plaza garaje. Avda. Reyes Católicos. ☎ 225981.

SE ALQUILA local a profesional en carpintería de alumino, proporcionándole trabajo. ☎ 214897.

ALQUILO piso vacio, Santa Clara, tres, salón, soleado, exterior. 261438.

NECESITO contactar con profesor soltero, con barba, domiciliado calle Grandmontagne, para alquilarle el piso por el cual estaba interesado.

ALQUILO tienda frutos secos. Llamar a partir 9 noche. ☎ 263560.

SE ALQUILA local buena zona. Llamar a partir 9 noche. ☎ 263560.

ALQUILO piso amueblado, estudiantes. Reyes Católicos. Llamar 9 - 10 mañanas. 225409.

ALQUILO piso económico. Seminuevo. ☎ 261396.

SE ALQUILA piso en la Avenida del Cid, 87 - bis. Amueblado, servicentrales. Para informes en el ☎ 451086.

SE ARRIENDA la cantina de Villanasur Rio Oca.

ALQUILO local 40 metros doblados, zona calle Madrid. ☎ 270757.

NECESITO piso en alquiler, servicios centrales. Céntrico. Informes ☎ 270188.

NECESITO compartir piso cómodamente amueblado. Céntrico. Económico. ☎ 264263.

ENTREPLANTA, 115 m² alquilo, Avda. General Yagüe, 15. ☎ 263210.

SE ALQUILA nave para almacén o pequeña industria. Razón ☎ 205424.

PROFESORA necesitan piso amueblado, calefacción central. ☎ 403065.

OFICINAS en alquiler 50 a 75 metros, muy céntricas. 261018.

Automóviles y accesorios

AUTOMOVILES V. López, vehículos nuevos y usados, garamtizados, Facilidades. Pisones, 40. ☎ 209667.

EUROCASION vende vehículos todas las marcas y modelos, revisados y garantizados en todo el ámbito nacional. Facilidades hasta 24 meses. Trabado S.L.,concesionario oficial Citroen. Carretera Madrid, Kilómetro 234 y Sanz Pastor, 6.

ALQUILER sin conductor. Coches nuevos, todas las marcas «Servi Auto», Sanjurjo, 9. ☎ 222715.

LAND ROVER usados, Revisados y garantizados. Trabado S.L. concesionario Oficial Land Rover para Burgos y provincia. Carretera Madrid Irún, kilómetro, 234. ☎ 267676.

AUTOMOVILES Pedrosa. Compra venta de toda clase de automóviles. Stock mínimo, ciento cincuenta vehículos para que usted pueda elegir. Garantizados. Facilidades hasta 24 meses. ☎ 227707 y 227767.

AUTOMOVILES Gamonal, compra venta de vehículos, revisados, garantizados, sin entrada y hasta 60 meses para pagar. Pedro Alfaro, 2.

AUTOMOVILES 200 Bárcena. Ofrece toda clase de vehículos importados con matriculación inmediata, precios asequibles, también nacionales. Revisados y garantizados. Facilidades 60 meses, sin entrada. Vitoria, 200. ☎ 213200.

FUNDAS para coches y tapicería en general. Arahuetes. San Isidro, 13. ☎ 207327.

VENDO 3 ejes Pegaso, basculante, freno eléctrico y tarjeta. ☎ 502441.

SE VENDE Ford Fiesta BU-D. ☎ 360286.

VENDO Avia 4000, 60.000 kms. 5 velocidades. 2.000.000. ☎ 590945.

SE VENDE Mini económico. ☎ 264254.

VENDO camión Barreiros para agrícola, ganadera, de 12 TM, basculante. 350.000 pesetas. ☎ 216242.

VENDO coche R-6, buen estado, revisión pasada. ☎ 263233.

VENDO Citroen AKS, isotermo, BU-D, económico. ☎ 226830.

COMPRE toda clase de camiones y vehículos lujo, directamente de Alemania. Para más información llamar ☎ 269514.

VENDO furgoneta Seat-Trans, BU-H, seminueva. ☎ 223959.

SE VENDE coche Seat-133, buen estado. ☎ 236398.

OCASION vendo particular R-5-TL, buen estado general. R-5-GTL, seminuevo. R-5-TL. 190.000.- pesetas. R-5-GTL. 290.000.- pesetas. Precios superafinados. Mañanas 265259. Tardes 265259 - 203638.

OCASION vendo D.K.W. Mercedes N-1.300, seminueva. Mañanas 265259. Tardes 265259 - 203638.

OCASION vendo moto Benelli 900 - 6 cilindros, como nueva. Mañanas 265259. Tardes 265259 - 203638.

VENDO impresionante coche americano diesel, como nuevo, todos los extras. Mañanas 265259. Tardes 265259 - 203638.

VENDO Seat-127. ☎ 260569.

SE VENDE Land Rover largo, con winchi mecánico trasero. ☎ 595019. Calzada de Bureba.

Colocaciones

Los anuncios de esta Sección, demandas y ofertas concretas de trabajo tendrán una bonificación del 20 % en su facturación total.

SE NECESITA chica fija con informes, para casa. Razón: Rte Mesón Burgos. Sombrerería, 8.

GANE sueldo desde propio domicilio. Proponenos trabajo casero. Publirenta. Alboraya (Valencia).

SE NECESITAN personas para venta en provincia, con carnet primera y segunda. ☎ 268358.

MATRIMONIO con una niña, necesita chica interna. Calle General Mola, número 20 - 3.º Izda. ☎ 264588.

SE NECESITA empleada de hogar interna para chalet en Madrid. Buenas condiciones económicas. ☎ 91-6377342.

SE OFRECE chica por las mañanas. ☎ 210456.

SE NECESITA chica de 25 a 35 años. Matrimonio sin hijos. Imprescindible carnet de conducir. Buenos informes. ☎ 230086.

SE NECESITA asistenta, horas convenir. Informes ☎ 203345.

SE NECESITAN carpinteros de aluminio y P.V.C. Bien retribuidos. ☎ 216863.

NECESITO interna mayor 25 años, con informes. Para matrimonio mayor, sabiendo cocina. ☎ 203044.

DEPENDIENTE fijo, para cafetería, se precisa, con dominio de bandeja, 20 - 25 años. Interesados escribir a la referencia «Dependiente». Apartado, 140. Burgos. No se contestará a no elegidos.

SE NECESITA chica, pocas horas. ☎ 267962.

SE NECESITA cocinero con experiencia. Llamar de 2 a 3 al ☎ 205982.

NECESITO chica para cuidar niña. Llamar de 2,30 a 4. ☎ 264559.

SE NECESITA tractorista para esta capital. ☎ 209569.

NECESITANSE caseros, ella cocinera, el mozo comedor con carnet. Informados. 91-2628112.

SE NECESITA empleada hogar interna, para Madrid. Informes y experiencia. Buen sueldo. ☎ 271510.

SE NECESITA persona responsable para casa, mañanas 9 - 3. ☎ 211663, 4 a 6 tarde.

NECESITO chica que sea de la zona de Gamonal, para cuidar niños. Federico García Lorca, 17 - 1.º - A. Informes de 1 a 9 tarde.

SE NECESITA tractorista. Federico González. Páramo del Arroyo.

SE NECESITA chica. ☎ 237200.

SE NECESITA asistenta con informes. Sanz Pastor, 14 - 2.º - Dcha. a partir 8 tarde.

SE OFRECE señorita cuidar niños y casa. ☎ 235855, mañanas.

BURGENSE DB

Páginas especiales los domingos en

DIARIO DE BURGOS

ANUNCIOS EN ESTA SECCION

Si quiere anunciarse en esta Sección, dirijase a nuestra Administración, Agencias de Publicidad o al corresponsal de DIARIO DE BURGOS en su localidad.

M.C.D. 2018

Colocaciones

SE NECESITA botones menor 18 años. Llamar de 3 a 4 al ☎. 202549.

SE NECESITA chica interna. Calle Vitoria, 31 1.º.

SE NECESITA chica externa, sabiendo cocina. Abstenerse estudiantes. Sueldo a convenir. ☎ 201311.

EMPLEADO administrativo de 23 a 30 años, bachiller o equivalente. Permiso de conducir. Dirigirse por escrito, apartado de correos 569. 09080 Burgos.

SE NECESITA camarera profesional. Restaurante Las Brasas. Calzadas, 10 .

SE NECESITA chica externa. ☎ 213144.

SE ORECE chica para enfermos y asistenta por horas. ☎

SE NECESITA chica, matrimonio y dos niños. Horario mañana y tarde ☎ 219225.

SE NECESITA chica por horas. ☎ 266485.

MESON Páramo de Masa, necesita chica con informes, interna, mayor. Información ☎ 150030.

SE NECESITA empleada de hogar, de 11 a 6 tarde. ☎ 237448. Llamar de 4,30 a 6,30.

OFRECESE chica, trabajar por horas, mañana o tarde. ☎ 219970.

SE OFRECE señorita titulada con experiencia, para cuidar niños por las tardes. 215851.

TRICOTANDO con Toyota obtendrá importantes ingresos. Adquirimos toda su producción. Aprendizaje fácil y gratuito. Garantia y futuro. Infórmese sin compromiso en Asel's Punto y Moda. Calle Melchor Prieto, 8 (detrás colegio La Salle).

SE NECESITA chica interna. ☎ 231030, desde 4 tarde.

REPRESENTANTE se necesita, para fábrica de lámparas, zona a convenir (Cantabria-Burgos). ☎ 94 - 4323085. Avda. Laburdi, 9 - 48012-Bilbao.

NECESITAMOS personas, administrativos, con funciones comerciales. Presentarse: Vitoria, 23 - 1.º - B, de 11 1.

Este espacio vale

1.904 Ptas.

(Incluido IVA)

sábados, domingos y lunes

Diario de Burgos

Se vende en el día en:

ARANDA DE DUERO

- Victorino Calvo. Kiosco.
- Kiosco Angulo. Plaza Virgencilla, s/n.
- Florencio Fernández. Av. Castilla, 8.
- Kiosco «El Pito». Av. de los Caídos, s/n.
- Kiosco Polígono Residencial. Plaza Mediterráneo, s/n.
- Kiosco Avelino. Comandante Requejo, 5.
- Kiosco Santa Catalina (junto a la Parroquia). Av. Burgos, s/n.

MIRANDA DE EBRO

- Pilar Narro Bravo. Comuneros de Castilla, 5.
- Pilar García de Albéniz. Kiosko. C/. Carretera Logroño, 7.
- Purificación Zubizarreta Cañas. Estación, 48.
- Biblioteca Estación. Andén Norte.
- Librerías de Estación. ff.cc. (Z.B.).
- Celestina Garrido. Kiosko Prensa. C/. Estación.
- Celestina Garrido. Venta de Prensa. C/. Vitoria, 19.
- Librería Malfaz. San Agustín, 3.
- Carmen García. Condado de Treviño, 25.
- Juan F. Figuero. C/. del Río, s/n. Kiosko.
- Antonia Garrido. Librería. Real Allende, 26.
- José Ramón Aliende Ríos. Kiosko Prensa. C/. Francisco Cantera. Esq. Alfonso VI.
- Manuela Resa Martínez. Alfonso VI, 56.
- Antonio Crespo. Ctra. Logroño, esquina Las Conchas, junto iglesia. Kiosko Prensa.
- Inés Merino. Plaza Prim. Kiosko.
- P. Mario. Real Aquende, 65.
- Hotel Tudanca.
- Vicente Rojo. Ramón y Cajal, 2.
- Librería Jusan. Condado Treviño, 9.

MADRID (13,30 h.)

- Gta. Ctro. Caminos-Sta. Engracia
- Agustín de Foxá-Pl. de Castilla
- Pl. Cuzco-P.º de la Castellana
- Concha Espina, 6 (Estadio S. Bernabéu)
- Cibeles-P.º del Prado
- Cibeles-Pasaje
- Alcalá, 50
- Pl. de las Cortes
- Alcalá, 39
- Sol, 1
- Sol, 11
- Sol, 13
- Mayor, 5
- Pl. de Isabel II (Opera)
- Quintana, 19
- Princesa, 65
- Princesa, 56
- Gran Vía, 39
- Gran Vía, 38
- Montera-Gran Vía.
- Pta. de Alcalá, 2
- Goya, 63
- Pl. de Manuel Becerra, 3
- J. Hurtado de Mendoza-Dr. Fleming
- Pl. de España, 2
- P.º del Prado, 20
- Alenza, 20

LOGROÑO

- Jesusa Fernández. Kiosco Rosaleda.
- Pedro Uruñuela Nieto. Muro del Carmen, 2.

BILBAO

- Librería J. Guinea. C/. Elcano, 25.

BARCELONA (19,30 h.)

- Kiosco Estación Renfe (Sants).
- Kiosco Plaza Universidad. Aribau.
- Kiosco Cataluña (Frente al Corte Inglés).
- Kiosco Puerta del Angel (frente Galerías).
- Kiosco Ramblas. C/. Carmen.
- Kiosco Ramblas. C/. Hospital.
- Kiosco Paseo de Gracia. Diagonal.
- Kiosco Paseo de Gracia. Provenza.
- Kiosco Paseo de Gracia. Diputación.
- Kiosco Plaza Urquinaona.
- Kiosko Riera Blanca, 4 (frente Nou Camp).

Compras y ventas

ORO joyas, Compro, pago bien. Arco del Pilar, 4 - 1.º.

ESTANTERIAS metálicas. Normales. Media carga. De la Vega. Madrid, 27.

MAQUINARIA ocasión, cepilladoras, regruesadoras, sierras cinta, tupís, compresores, etc. Isla Soria, 941 - 248999. Logroño.

ORO, plata, joyas, compramos. Julio Sáez Hoya, 2. ☎ 230833.

COMPRO oro, plata, joyas, monedas, antigüedades. Vitoria, 17, despacho 505. ☎ 204167. Burgos.

VENDO puerta entrada vivienda. ☎ 201299.

VENDO estufas serrín, tipo Tolva. ☎ 223161.

SE VENDE escopeta del 16. ☎ 220644.

FLORENCIO Merino, vende uva en Santa Inés. Informes ☎ 215418.

VENDO teja vieja. ☎ 211887.

POR VENTA de terreno vendo lombrices rojas de California. Muy baratas. 941-243143.

VENDO escopeta de caza del 12, con dos juegos de cañones. Informes ☎ 225035.

COMPRARIA piano de segunda mano, buen estado. ☎ 264810, de 2 a 4.

Enseñanza

INLINGUA primera organización mundial enseñanza idiomas. Inglés, Francés, Alemán. Todos niveles. Profesorado nativo titulado. Plaza Alonso Martínez, 8 - 3.º. ☎ 206851 - 206829.

MODISTA confeciona, corta y prueba. Clases de costura. ☎ 207884.

PROFESORA de EGB, da clases particulares. Llamar de 10 a 3,30. ☎ 235306.

NATIVA da clases de Francés. Llamar de 3 a 6. ☎ 235306.

PROFESORA necesita piso céntrico. Tres habitaciones. Servicios centrales. ☎ 204020.

INGLES. Necesito profesor, urgente. Prácticas conversación. Prefiero nativo. Informes ☎ 212612.

DOY clases a EGB. ☎ 210456.

SE DAN clases particulares de EGB a domicilio. ☎ 228497.

DOY clases de EGB y Contabilidad. ☎ 372480.

INGLES, Francés, Alemán. Grupos reducidos. Cualquier nivel. Universitarias, experiencia. 269612.

DOY clases Matemáticas. ☎ 238138.

COU BUP, FP, EGB, Letras-Ciencias, Idiomas. Avellanos, 1. 209449.

ESCUELA «Igualador». Matrícula abierta curso 87-88. Preparación de profesorado. Patronage, corte y confección. San Juan, 37 - 3.º Izda. ☎ 947-207808. Burgos.

ACADEMIA corte y confección Cruz. Matrícula abierta, curso 87-88. Corte y prueba. San Juan, 37 3.º Izda. ☎ 947-207808. Burgos.

Financieras

CREDITO todas cantidades. Calle Madrid, 21-1.—.

CREDITOS hipotecarios, rápida tramitación, sin desplazamientos, plazo 10 años. 91-4314151, 91-2765350.

Fincas

VENDO local, 50 m². Arzobispo de Castro. ☎ 224425.

URGE verder buhardilla. Barata. Facilidades. Verlo tardes: Llana de Afuera, número 3 - 4.º B.

COMPRARIA piso céntrico, zona Isla. ☎ 231498.

SE VENDE piso. Calle San Pedro Cardeña, número 47. ☎ 213756.

SE VENDE frutería charcutería. ☎ 260366.

PARTICULAR, compro piso. Avisos ☎ 212006. Llamar horas comercio.

SE VENDE piso amueblado. Subida Los Cubos. Muy soleado. ☎ 209034.

OPORTUNIDAD vendemos 4 apartamentos y 4 chalets en San Leonardo de Yagüe (Soria).

VENDO piso, 5, cocina, baño, trastero, consulado, 5. ☎ 271379.

PARTICULAR vende piso, Plaza Rey San Fernando. Reformado, soleado. 225157.

SE VENDE piso céntrico, con o sin garaje. ☎ 265917.

Fincas Rústicas

PRADOLUENGO vendo casa con terreno. Facilidades de pago. ☎ 941º341502.

SE VENDE casa con terreno, sitio céntrico. ☎ 230481.

VENDO casa con terreno en Saldaña de Burgos. ☎ 220747.

VENDO fincas en Madrigalejo. ☎ 94 - 4379458.

VENDO casa nueva, económica, en Humienta. ☎ 211887.

Ganados y aperos

MOTOSIERRAS «Oleo-Mac». Número 1 en ventas, 29.500 pesetas. Servicio garantizado. «Serventa». Merced, 19.

MOTOAZADAS, primeras marcas, 85.000 pesetas. Servicio garantizado. «Serventa». Merced, 19.

NO MIRE más y cómprese una «Stihl», la motosierra n.º 1 en el mundo. Nos lo agradecerá. Suministros Sáinz. Burgos - Medina de Pomar.

CUANDO más se conoce más gusta, siembre con «Solá», calidad y precisión. Disfrute con ella y cosecha asegurada. Suministros Sáinz. Burgos - Medina de Pomar.

TRACTORES reparados varias marcas. Pedro Gómez García S.A. Ctra. Madrid km. 234. ☎ 202189. Concesionario para Burgos de tractores Fendt, Ford, Zetor, Landini y Ursus.

SE VENDE sembradora Amazone, de precisión, nueva. Ocasión. ☎ 236071.

VENDO 120 ovejas, 30 corderas. Adelaido Renedo. Castromorca (Villadiego).

VENDO trigo Manero R-2, demostrable. ☎ 590358.

SE VENDEN 500 corderos-corderas. Tratar con Félix Diez García. Quintanilla Las Viñas.

VENDO beza Játiva, seleccionada para siembra. José Gil Hinestrosa. ☎ 377161.

VENDO 180 ovejas en Pancorbo. ☎ 354058.

SE VENDEN 2 tractores y aperos. ☎ 161088.

VENDO 200 ovejas. Villasur de Herreros. ☎ 421137.

DISPONGO de trigo Manero, Marius, Catón, Talento y otros de R-2, envasado y preparado para siembra. ☎ 590079.

SE VENDE estiércol de oveja, 75.000 kilos. Razón: Finca La Vieja. Poza de la Sal (Burgos).

VENDO cebada Alfa temprana, R-2. Trigo Capitol R-2. ☎ 260323.

Huéspedes

SE DA pensión completa o solo dormir. ☎ 230664.

NECESITO compartir piso, cómodamente amueblado. Céntrico. Económico. ☎ 264263.

PENSION completa o dormir, céntrico, Plaza Mayor. ☎ 208627.

DOY habitación con derecho cocina. Calle Madrid, 3 - 3.º Drcha.

COGERIA caballeros dormir, mínimo precio, independiente, confortable, Gamonal. ☎ 228945.

Muebles

COMPRAMOS mobiliario usados, todo tipo. Casas, oficinas. Ofertas interesantes. ☎ 215260. Mañanas.

GRAN Bazar. Oportunidad. Muebles nuevos procedentes de pisos piloto y exposiciones, a mitad de su precio.

COCINAS completas y módulos sueltos. Dormitorios, librerías, tresillos, etc. Gran Bazar.

ELECTRODOMESTICOS nuevos con un 17% de descuento. Electrodomésticos procedentes de exposiciones, a mitad de su precio. Gran Bazar.

MUEBLES usados en perfectas condiciones. Electrodomésticos usados, garantizados totalmente. Bazar.

ANTIGUEDADES. Interesantes piezas para coleccionistas. Gran Bazar.

GRAN surtido de aparatos electrónicos japoneses: relojes, transistores, magnetófonos, walkie talkies, en el Gran Bazar. Plaza Vega, 9. ☎ 204198.

VENDO tresillo y cocina Butano. ☎ 212375.

VENDO muebles, electrodomésticos y demás enseres, seminuevos. Por deshacer piso. De 8,30 a 9,30 noche. Avda. Reyes Católicos, 9 - 5.º D.

SE VENDEN armarios de dormitorio. Interesados llamar al ☎ 234135. Llamar Sábado de 2 a 6 y Domingo por la mañana.

Pérdidas

PERDIDA Setter Irlandés rojo. Ctra. Burgos-Santander. Se gratificará. ☎ 94-4604252.

BUSCO coche desaparecido, Simca-1.200-T.I., blanco, capota negra, BU-8916-C. Avisos ☎ 213282 ó Policia.

Traspasos

INTERESANTISIMO se traspasa, vende o alquila, discoteca-pub, con terrazas. Gran aparcamiento. A estrenar. Aplicable restaurante, merendero, etc., en carretera general a 10 kms. de Santander. Precio interesante. ☎ 942-373923. Dias laborables, de 4,30 a 7,30.

TRASPASO tienda, amplia cámara frigorífica, poca renta. Precio ocasión. 261561.

SE TRASPASA cafetería Burger, en funcionamiento, renta baja, céntrico. ☎ 505985.

SE TRASPASA pub, económico. ☎ 205401. Llamar de 13 a 16.

SE TRASPASA local de 140 metros. Totalmente instalado. Plaza Mayor, número 2. (Briviesca). ☎ 239666.

CAFE bar Margaret. Villa Pilar, 1. Se traspasa. ☎ 272046.

TRASPASO bar en funcionamiento, por no poder atender, calle San Juan de Ortega. Informes ☎ 225075.

Varios

SE ARREGAN persianas, rieles de cortinas, todas clases. ☎ 262107.

PSICOLOGO. Colegiado nº 695. Para ayudar a su hijo, consultar martes y jueves de 1,30 a 3. ☎ 209449.

REPARACION de tejados y canalones. Albañilería y fontanería en general. ☎ 229822.

SE REPARAN canalones viejos, se ponen nuevos. Se hacen tejados. ☎ 205956.

CENTRO del Rótulo. Señalización. Grabados. Luminosos. Letras adhesivas. Vitoria, 256. Bonifaz, 14. Santa Clara, 11. ☎ 207853.

ELECTRICISTA hago trabajos y reparaciones a domicilio, rápido y económico. Avisos 202934, de 9 a 11 noche.

SEñOR soltero, busca mujer 45 a 50 años. Fines serios. Petronila Casado, 53 - 2.º Drcha.

SE HACEN toda clase de trabajos de albañilería en general, en Burgos y provincia. Especialistas en Alicatados y solados. Presupuestos sin compromiso. ☎ 234957 y 263309.

PINTURA en general. Se hacen trabajos todo tipo de pintura. Burgos capital y zona Bureba. ☎ 217887 y 590931.

ANUNCIESE en esta sección. La difusión de su anuncio está plenamente asegurada.

ORDENADORES electrónicos TAGRA.

SERVICIO de reproducción TAGRA.

PAPELERIA TAGRA. Calle Vitoria, 13

SUS TRABAJOS, hechos totalmente en un solo taller, el que cuenta con todos los elementos necesarios: Offset, composición mecánica, fotograbado. TALLERES GRAFICOS. San Pedro de Cardeña, 34. Aptdo. 46. ☎ 26 67 68.— 09002.— Burgos.

DIARIO DE BURGOS. El periódico de mayor difusión en Burgos, capital y provincia.

EL 80% de los lectores burgaleses de periódicos leen diariamente DIARIO DE BURGOS.

PELETERIA MILTON

Reyes Católicos, 16. Telf. 23 70 68

Se necesita persona para arreglos de peletería y napa.

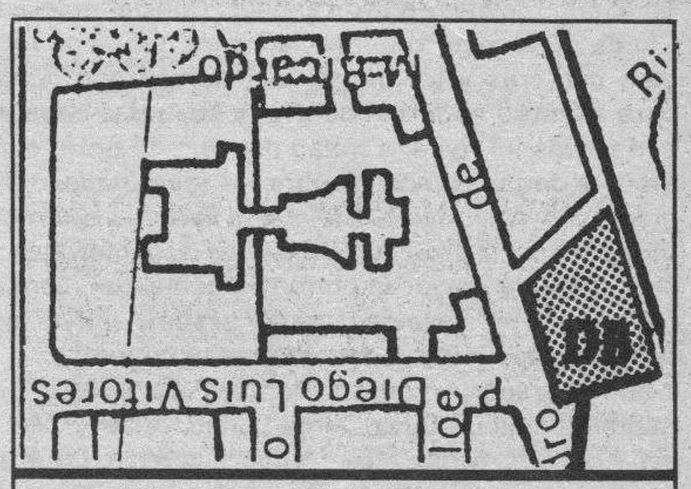

Diario de Burgos

C/. San Pedro de Cardeña, 34

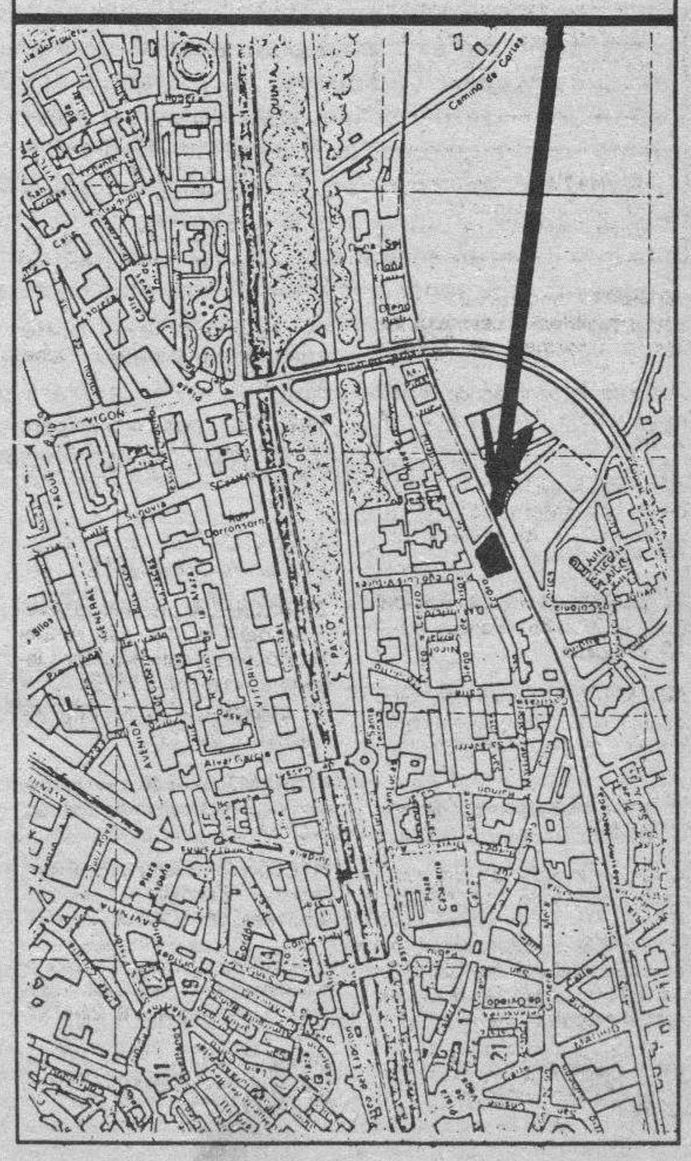

Si quiere anunciarse en esta Sección, diríjase a nuestra Administración, Agencias de Publicidad o al corresponsal de DIARIO DE BURGOS en su localidad.

ANUNCIOS EN ESTA SECCION

M.C.D. 2018

Una nueva serie se incorpora a la programación nocturna de TV.E. Se trata del gran fresco que de la Alemania anterior al nazismo realizó Rainer Werner Fassbinder, con su desgarrado realismo no exento de un epatante cinismo.

Crónica de Televisión

Belén Molina

«Cine de medianoche», nos ofrece este sábado «Pixote, o la ley del más débil» (1981), un melodrama basado en una novela de José Luzeiro, «La infancia de los muertos», que describe con toda crudeza las condiciones inhumanas en que transcurren las vidas de los menores en las calles de los suburbios de las grandes ciudades. En esta ocasión, la ciudad es Sao Paulo, y el protagonista un chaval de diez años, Pixote, abandonado por su familia y al que no le queda más remedio que aprender las leyes de la pillería callejera para sobrevivir. Pixote es detenido durante una redada policial junto con cuatro amigos, entre los ocho y los dieciséis años de edad, y son llevados a un reformatorio, en el que reciben un trato salvaje. Consiguen escapar y en Río de Janeiro se ven mezclados en tráfico de drogas, delitos menores y un mundo del hampa que condicionará para siempre su forma de vida y sus relaciones humanas y afectivas. El filme, a mitad del camino entre el docudrama y la denuncia social sobre los marginados, supuso un gran éxito internacional, lo que le permitió al director, Héctor Bebenco, abordar años después largometrajes más ambiciosos y de mayor importancia comercial, como su último trabajo, «El beso de la mujer araña», una de las películas más taquilleras de las últimas temporadas.

En su reparto figuran Marilia Pera, Jardel Filho, Fernando Ramos Da Silva, Jorge Luliao, Gilberto Moura, Edilson Lino y Rubens Falco. (Primera cadena, 00,45).

«Destino Tokio» (1943), es el filme que abre la cartelera televisiva del fin de semana, con su emisión en «Sesión de tarde», una película de género bélico —tan oportuna en el año de su producción, en plena Segunda Guerra Mundial—, en la que cuentan tanto la acción y la aventura como la actuación del excelente plantel de actores protagonistas, que encabeza un apuesto Gary Grant, y al que acompañan John Garfield, Alan Hale y John Ridgley. El argumento es el siguiente: el submarino «Coprerfin» zarpa de la Bahía de San Francisco en misión secreta. Ya en alta mar el capitán anuncia que el destino es Tokio, una ciudad a la que llegarán después de ser bombardeados por naves japonesas y de tener que desmontar antes de que explote una bomba incrustrada en el casco del submarino. Este filme puso de nuevo en actualidad a Delmer Daves, un director que había caído en picado en su carrera profesional, a pesar de contar con un gran bagaje de buenos «westerns», en el más puro estilo de Hollywood. (Primera cadena, 16,00).

Nueva serie

La programación nocturna del UHF presenta este sábado una novedad, «Berlín Alexanderplatz», serie de 14 capítulos de una hora de duración cada uno, basada en la novela homónima de Alfred Doblin, y dirigida por el recientemente fallecido Rainer Werner Fassbinder. Narra las aventuras y desventuras de un ex-presidiario que intenta encauzar su vida en los bajos fondos del Berlín de los años veinte. El primer capítulo nos sitúa ante el protagonista, Frank Biberkopf, recién salido de la cárcel, en la que ha pasado varios años, acusado del asesinato de su amante. Su único propósito, en adelante, es llevar una vida decente, aunque las circunstancias que le rodean le empujan precisamente a todo lo contrario. La serie está coproducida por las cadenas de televisión WDR y la RAI, y los principales intérpretes son Gunter Lamprecht, Barbara Sukowa, Gottfried John, Ivan Desny y Elisabeth Trissenaar. (22,30).

Deportes

En «Estadio 2», contaremos, entre las tres y las diez de la noche, con varias retransmisiones deportivas. Un día más se conecta con la localidad inglesa de Berkshire para ofrecer en directo el Suntory World Matchplay Championship de Golf. En el que participa, como favorito, el español Severiano Ballesteros. A las cinco y media de la tarde se retransmitirá el partido de balonmano entre el Cajamadrid y el Barcelona, que se disputará en el pabellón Ruiz de Velasco, en Alcalá de Henares. También se ofrecerá a las ocho, el partido de baloncesto que jugarán en Tenerife el Caja Canarias de La Laguna y el Real Madrid, correspondiente al Grupo Par del Campeonato de Liga.

Informe Semanal

«Informe Semanal», emitirá los siguientes reportajes: «Campello, pirotécnia mortal», que se centrará en la desgracia ocurrida en la localidad alicantina el pasado 12 de Octubre, cuando estalló una caja de pólvora y petardos con la que se pensaba festejar una tradicional fiesta de moros y cristianos. El balance fue de cinco muertos y una veintena de heridos; «París - Nueva York, unidas por la pintura», un documento que analiza la repercusión que en estas dos ciudades están teniendo las recientes muestras pictóricas españolas. En la ciudad de los rascacielos, se inauguró hace unas semanas una exposición global de Zurbarán, y el pasado 8 de Octubre, doña Sofía, en compañía del primer ministro francés, Chirac, inauguró en el parisino Museo de Arte Contemporáneo, cuatro exposiciones reunidas bajo el título genérico de «Cuatro siglos de arte español».

Igualmente se ofrecerá una semblanza biográfica de Oscar Arias, el presidente de Costa Rica, galardonado con el Premio Nobel de la Paz, y un reportaje sobre monseñor Lefreve, que ha tenido conversaciones con el Vaticano para llegar a una reconciliación entre su radical postura mantenida de cara a la Iglesia Católica y la postura papal, que trata de evitar lo que algunos medios de comunicación calificaron de Cisma.

Crónica del tiempo

F. Medina

Situación atmosférica actual y evolución probable

El fin de semana se presenta con una mejoría bastante general, pero —seguramente— incompleto y transitorio. Incluso tendremos temperaturas suaves por la mayor parte de las regiones y precipitaciones escasas el sábado y algo más frecuentes, en la mitad Occidental de la Península, el domingo. Y es que, de momento, las altas presiones afectan a España y el frente de chubascos que aparece en el Mediterráneo, a medio día de hoy, ya habrá rebasado las Baleares.

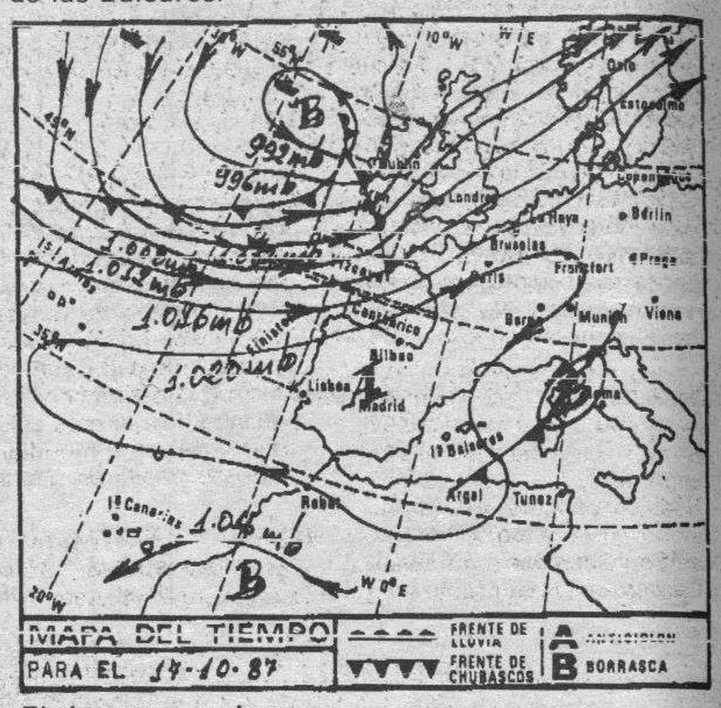

El tiempo para hoy

Intervalos nubosos en Galicia e interior de las regiones cantábricas con algún chubasco débil y ocasional. Nubosidad variable en las regiones mediterráneas con pequeño riesgo de algún chubasco disperso en las primeras horas para mejorar después. En el resto de España la nubosidad será generalmente escasa, aunque con algunas nieblas matinales en puntos de las dos Castillas. Los vientos serán de moderados a fuertes de Poniente en Galicia y Asturias y flojos, de dirección variable, en las demás regiones.

Temperaturas a las 14 horas de ayer

Bilbao, 22; Santander, 22; Oviedo, 23; San Sebastián, 20; Vitoria, 19; Pamplona, 17; Logroño, 18; León, 15; La Coruña, 22; Valladolid, 17; Avila, 15; Burgos, 17; Soria, 12; Zaragoza, 16; Barcelona, 21; Valencia, 25; Madrid, 17; Sevilla, 21; Málaga, 22; Cádiz, 21; Palma de Mallorca, 22 y Las Palmas de Gran Canaria, 24.

Temperaturas en el resto de Europa

Amsterdam, 13; Atenas, 25; Berlín, 17; Berna, 16; Bonn, 14; Bruselas, 12; Copenhague, 13; Dublín, 9; Estocolmo, 9; Frankfurt, 15; Ginebra, 16; Hamburgo, 16; Lisboa, 22; Londres, 11; Milán, 14; Niza, 16; Oslo, 10; París, 13 y Roma, 24.

Burgos de ayer

Hace 30 años

- Del DIARIO DE BURGOS de 17 de Octubre de 1957

—El Dr. D. Emilio Huidobro, ilustre burgalés, ha fallecido en Barcelona.
—En las minas de San Adrián de Juarros resultaron dos mineros heridos en accidente laboral.
—Contrajeron matrimonio la señorita María Beatriz Gómez Bartolomé y don Emeterio Martínez Oñez.
—Barrios, jugador del Burgos, se encuentra afectado de ciática.
—La temperatura máxima de ayer fue de 21,0 grados y la mínima de 8,4.

Hace 60 años

- Del DIARIO DE BURGOS de 17 de Octubre de 1927

—A los seis años de edad ha subido al Cielo la niña María Isabel, hija del que fue alcalde de la ciudad, don Aurelio Gómez.
—Ayer comenzó la temporada de caza con galgos. Una cuadrilla colgó cinco liebres en el coto de Masa.
—La temperatura máxima de ayer fue de 9,8 grados y la mínima de 6,0.

Hace 90 años

- Del DIARIO DE BURGOS de 17 de Octubre de 1897

—Ha fallecido en Covarrubias el gitano, muy conocido en toda la provincia, Miguel Jiménez «Topero».
—Se adelantan los trabajos para licenciar a los soldados que llevan más de tres años de servicio.
—Se advierte que están circulando pesetas falsas del año 1885 y del Gobierno provisional de 1869.
—En el incendio de un corral registrado en Orón perecieron 160 reses lanares.
—La temperatura máxima de ayer fue de 18,5 grados y la mínima de 3,0.

RESTAURANTES

AREA CASTIL. Km. 233. — Cafetería, Restaurante. Bodas. Banquetes. Reuniones. Selecta cocina. Ctra. Madrid-Irún, Km. 233. ☎ 20 68 60

AREA DE BAR RESTAURANTE P.P. 3.— Almuerzos, comidas económicas. Polígono Pentasa 3, C/. Juan Ramón Jiménez, s/n. ☎ 224076. (Cerrados sábados tarde y domingos).

BAR ORTEGA. — Casa comidas, almuerzos y meriendas, asados a la brasa, a la vista del público. Plazas limitadas. Reserve su mesa. ☎ 22 08 36. Barrio San Cristóbal.

FON LAI. — Auténtica y selecta comida china. Precio económico. Hay comida para llevar. Avda. del Vena s/n. ☎ 23 00 06.

LA VARGA. — Especialidad: entremeses y pescados. Carretera Madrid-Irún kilómetro 232. A 5 kilómetros de Burgos. ☎ 201640.

MESON DE LOS INFANTES. — Especialidades olla podrida, lentejas medievales. Corral de los Infantes. ☎ 20 59 82.

MESON DEL VENA. — Dos menús diferentes del lunes a viernes, a 650 pesetas. Menú típico castellano. Sopa castellana, cordero asado con ensalada, postre del abuelo, vino de ribera 1.550 pesetas. C/ Alférez Provisional (frente Iberduero). ☎ 221551.

LA CUEVA. — Especialidades sopa serrana, merluza donostiarra. Plaza Santa María, 7. ☎ 20 86 71. Cerrado domingos noche.

LAS BRASAS. — Asador. Cocina vasca. Especialidad en chuletón de buey y pescados a la brasa. Cocochas, lomos de merluza con cocochas. Selecto surtido de tapas en la barra. Calle Calzadas, 10. ☎ 272580.

PAPAMOSCAS. — Llana de Afuera s/n. ☎ 20 45 65.

CHINA. — Excelente comida china, precio asequible, también puede llevarse a casa. C/. Corral de los Infantes, Arco Santa María. ☎ 20 59 97.

RESTAURANTE MANNI'S.— C/. San Cosme, N.º 22. ☎ 201550. Especialidad en carnes rojas y pescados frescos.

SAN AMARO.— Especialidad en carnes a a brasa, parrillada de pescado. Postres caseros. Carretera Valladolid, s/n. ☎ 201707.

SANTANDER. — Menús diarios 650 pesetas. Platos combinados. Especialidades: merluza rellena de salmón, escalopines marsala. Santander número 6 ☎ 230899.

TORRES. — Especialidad: cordero asado al horno de leña. Bodas, comuniones y banquetes. Esquina calle Vitoria número 228 (Gamonal). ☎ 22 01 32.

PALACIOS DE LA SIERRA

MESON LA SIERRA. — Excelente cocina casera. Precios económicos. ☎ 39 31 39.

M.C.D. 2008

CARTELERA

Cines

AVENIDA.— Hoy, 5,30, 7,45 y 10,30. Estrenamos la película triunfadora en Cannes 87, **«Arizona Baby»**, Nicolás Cage, Holly Hunter, etc. Hay secuestros tan alucinantes, que se dan cada cinco siglos... **«Arizona Baby»**, vaya gozada de secuestro. **«Arizona Baby»**. ¡¡Una película salvajemente divertida!! Y además autorizada para todos los públicos.

CONDAL. — Continua de 4 a 12. Como siempre los más grandes programas. ¡Hoy! Vuelve Kung-Fú, David Carradine al Vietnam en **«Más allá de las líneas enemigas»**. La misión más peligrosa... La huida más arriesgada tras las líneas enemigas y **«Blancanieves y los 7 sádicos»**. La nueva versión del famoso cuento rosado en versión verde. (No recomendada menores 18 años).

CONSULADO. — 3.ª semana de éxito. ¡Atención! Hoy, Burgos con las principales capitales y en su sala preferida. La película que impresionó en el reciente Festival de San Sebastián. **«El Lute». Camina o revienta.** Funciones: 5,15, 7,45 y 10,30 noche. El poder lo señaló como víctima propiciatoria. Atención al horario especial. Se ruega puntualidad. No recomendada para menores de 13 años.

CORDON. — (Cine de estreno). 5,15, 7,45 y 10,30. Con Sarah Miles y David Hayman, estrenamos **«Esperanza y gloria»**. Una época en la que los hombres estaban en la guerra y las mujeres, solas, tenían que arreglárselas por sí mismas. **«Esperanza y gloria»**. La historia de una familia ordinaria que vive tiempos extraordinarios, vista a través de los ojos de un niño. (Tolerada).

DUCAL. — Hoy, de 4 a 12. Un programa monumental, **«Por la piel de un policía»**. Alain Delon, más sagaz, más frío, más certero que nunca. El film policíaco de mayor acción y violencia y **«Sueca bisexual, necesita semental»**, con mucho humor y mucho «desmadre», lo más calenturiento del cine mundial. Rigurosas mayores 18 años.

GOYA. — ¡Atención! Hoy, grandioso estreno. Seleccionada en el Festival Internacional Venecia'87. Funciones: 5,30, 7,45 y 10,30 noche. **«Divinas palabras»**. La obra más importante del poeta Valle Inclán. Un reparto de actores excepcional: Ana Belén, Francisco Rabal, Imanol Arias. Dirigida por José Luis García Sánchez. Una historia apasionante. Galicia, 1920. En la aldea de San Clemente. **«Divinas palabras»**. No recomendada para menores de 13 años

GRAN TEATRO.— VIII Otoñada Cultural «Domingo de Guzmán» (Excmo. Ayuntamiento). Compañía Lírica Española bajo la dirección de Antonio Amengual. ¡¡Hoy!! 8 tarde: **«Agua, azucarillos y aguardiente»** y **«La verbena de la paloma»**. 11,15 noche: **«Katiuska»**, de Pablo Sorozábal. Mañana, domingo (despedida). 8 tarde: «Los gavilanes». 11,15 noche: «Marina». Taquilla abierta: de 12 a 2 y de 4,30 en adelante.

TIVOLI.— (Donde todo el año es temporada).— 5,15, 7,45 y 10,30. Sigue, en su 2.ª semana de éxito, comentada muy favorablemente... **«Los intocables de Eliot Ness»**. Con Sean Connery, Kevin Costner (como Eliot Ness) y Robert de Niro (como Al Capone). La crueldad de Al Capone firmó su propia condena frente a... **«Los intocables de Eliot Ness»**: Un grupo de hombres insobornables. (Por su tema-contenido y sus secuencias de violenta acción: No recomendada menores 18).

Salas de Arte

SIENA. — Villa Pilar-2. Expone Felipe Rodrigo Díez, del 3 al 30 de Octubre.

SALA ARLANZON.— De la Caja de Ahorros Municipal. Exposición de las obras de **Aitana Martín**. Hasta el 18 de Octubre. Visitas: laborables, 12-2 y 7-9. Festivos, 12-2.

PLAZA ESPAÑA, 3. — Colectiva de bronces. Horas de visita: Laborables, 7,30, 9,30. Sábados, 7 a 9. Festivos, 12 a 2.

Salas de Fiesta

ARMSTRONG. — Discoteca. Calle Clunia, 13. 227266.

Varios

BIG BOLERA AMERICANA. Cafetería, juegos recreativos, billares, ping-pong, etc. Abierta desde las diez de la mañana. Final Reyes Católicos.

RADIO - TV

Radio Popular

AM: 837 Khz.— 06,00: Al alba. 08,00: Agropopular-Burgos. 08,30: Agropopular. 09,00: Protagonistas fin de semana. 13,00: Informativo mediodía (1.ª edición). 13,10: Burgos noticia (avance). 13,15: Cajón de sastre. 14,00: Burgos noticia. 14,15. Informativo regional. 14,30: Informativo mediodía. 15,00: Nuestro deporte. 16,00: Cinemascope. 17,30: Sábado chip. 19,00: Tiempo de juego. 22,30: Música y deporte. 00,00: Gran parada. 06,00: Al alba. Cada hora: Boletines informativos horarios. FM: 95,5 Mc.— 07,00: A tope con la música. 00,00: Conexión programa nacional.
Boletines informativos nacionales y locales.

Antena 3 de Burgos

94.3. F.M.: Stéreo. 6,30: El primero de la mañana. 8,30: El primero de la mañana, edición regional. 9,00: Viva el sábado, con José Ramón Pardo. 12,00: Lotería Nacional. 12,30: Viva el sábado, edición local. 15,00: Crónica 3. 15,30: Salsa. 17,00: El Guateque. 19,00: Fútbol y baloncesto en Antena 3. 22,00: Jazz porque sí. 24,00: Supergarcía en la hora cero, edición fin de semana. 1,00: Asignaturas pendientes. 2,00: Gomaespuma. 4,00: Concierto para empezar el domingo.

Radiocadena Burgos

1.503 kilociclos.— 7,00: Buenos días con música. 8,00: España a las ocho. 9,00: Secuencias musicales. 10,00: Boletín informativo nacional. 10,05: El mundo por montera. 12,00: Boletín informativo nacional. 12,05: Sorteo lotería. 12,10: Programación local. 14,00: Diario de las dos de R.N.E. 14,30: Radiocadena deportes (programa nacional). 15,00: Boletín informativo nacional. 15,05: El barrio de las musas (programación nacional). 16,00: Boletín informativo nacional. 16,05: Programa musical (programación nacional). 19,00: Boletín informativo nacional. 19,05: Punto a punto (programa nacional). 22,00: Boletín informativo nacional. 22,05: Palabra cantada (programa nacional). 23,00: Pasacalle (programa nacional). 3,00: Boletín informativo nacional. 3,05: Espacio en blanco (programa nacional). 6,00: Boletín inforamtivo nacional. 6,05: Buenos días con música (programa nacional).

Radio 80

Serie Oro. (97.0. MHz). — Veinticuatro horas de la mejor música con las 1.000 mejores canciones de las tres últimas décadas, 1954-1985.

Televisión Española

Primera cadena

8,45	Un, dos, tres (R)
10,15	Don Quijote de la Mancha (R)
10,45	La bola de cristal
12,00	Nueva gente
12,50	Objetivo 92
14,20	Lotería Nacional
14,30	48 horas
15,35	Daniel el trvieso
16,00	Primera sesión
18,25	Erase una vez... la vida
18,50	Profesor Poopsnagle
19,15	Numero 1
19,40	El Equipo A
20,30	48 horas
21,05	Informe semanal
22,20	Sábado noche
23,30	Verdi (R)
0,45	Cine de medianoche

Segunda cadena

14,45	Carta de ajuste
15,00	Estadio 2
22,00	El bosque sagrado
22,30	Berlín Alexanderplatz
23,55	Diálogos con la música

AGENDA

Santoral

Ss. Ignacio de Antioquía, ob. y mar.; Juan Colobo, cfr.; Herón, ob.; Víctor, Alejandro, Mariano, Mamelta, Balduino, mrs.; Florencio, ob.; Catervo, Clemente, Dulcidio, Zenón, Régulo, ab.; Exuperia, Etelredo y Eterberto, mtrs.

Misa: De San Ignacio.

Registro Civil

Nacimientos. — Irma Villamor y García, Esther Calvo y García, Sergio Rodríguez y Pérez, Ana Marín San Román, Jairo Marquina y García, Alvar Miguel y Benito e Inés Hojas y Punzano.

Defunciones. — Josué Gayán y Báscones, de Burgos, dos días y Melecio López y Pérez, de Palacios de Benaver, 70 años.

FUNERARIA
San José
SERVICIO PERMANENTE
CAPILLAS VELATORIAS
Avda. del Cid, 83
Tfnos. 20 94 52 - 22 29 07

Farmacias

Servicio de guardia. — De nueve y media de la mañana a once de la noche, Chamorro, E. Martínez del Campo, 1. Angela Sanz, Vitoria 141 (Avenida Juan XXIII). Gutiérrez Castro, Avenida del Vena K-4.

Servicio de urgencia. — De once de la noche a nueve y meida de la mañana, Angela Sanz, Vitoria 141 (Avenida Juan XXIII). Gutiérrez Castro, Avenida del Vena K-4.

La publicidad de **Diario de Burgos** deja huella en cualquier sitio de Burgos y su provincia

Anúnciate en tu Diario

Boletín meteorológico

Datos recogidos ayer en el Observatorio Meteorológico del Instituto de Enseñanza «Cardenal López de Mendoza».

Barómetro. — Presión atmosférica, 686,3 milímetros de mercurio.

Temperatura ambiente: Máxima, de 13,0 grados a las 15,30 horas.

Mínima, de 9,6 grados a las 8,0 horas.

Dirección del viento: O.

Humedad: 76 %.

Lluvia: 16,5.

Cupón Pro-ciegos

CUPON PRO CIEGOS
Nº 39.855
premiado
MUEBLES evelio
Gral. Yagüe, 32

Taxis

Avda. Cid. Res. Sani.	22 80 56
P. Sto. Dom. Guzmán	20 30 55
Conde Jordana	20 30 88
Plaza de Vega	26 28 62
Avda. Eladio Perlado	21 96 97
Avda. General Vigón	26 53 99
C/. Vitoria (B. J. XXIII)	22 44 06
P.º de los Pisones	26 32 35

Urgencias

Servicio de Policía	0 91
Serv. Pol. Municipal	0 92
Policía Municipal	23 11 13
y	23 11 50
Guardia Civil	22 11 00
Bomberos	21 12 12
y	21 12 90
Casa de Socorro	26 14 10
Seguridad Social	22 18 00
S. S. (Urgen. ambu.)	22 14 77
A. Alcoho. Anó.	23 65 52
Cruz Roja	21 23 11
Hospital Provincial	23 50 11
Teléfono Esperanza	20 73 57
Gas Natural, averías	23 44 00
y	23 45 00
Iberduero, avisos	22 10 81
Ambulancia (partc.)	20 94 52
RENFE	20 35 60
Obras Públicas	22 45 00
Tele Ruta	91-4417222

Miranda de Ebro

Bomberos	31 00 00
Casa de Socorro	31 13 29
Guardia Civil	31 00 39
Seguridad Social	32 06 08
Cruz Roja	31 00 37
Policía	31 00 95

Aranda de Duero

Bomberos	50 07 98
Guardia Civl	50 00 86
Cruz Roja	50 26 18
Policía	50 29 04

Lerma

Guardia Civil	17 00 37
Cruz Roja	17 00 60

Roa

Guardia Civil	54 00 13
Cruz Roja	54 01 84

Medina de Pomar

Guardia Civil	11 07 06

Briviesca

Cuardia Civil	59 00 34
Cruz Roja	59 08 28

Belorado

Guardia Civil	58 00 46
Cruz Roja	58 01 89

Villarcayo

Guardia Civil	10 00 17
Cruz Roja	10 01 18

Salas de los Infantes

Guardia Civil	38 00 10
Ambulancia Municipal	38 00 21
Serv. Prev. y Salv.	38 09 89
	38 00 21

Villadiego

Guardia Civil	36 00 04
Ambu. e Incendios	36 00 04
y	36 00 01

Espinosa de los Monteros

Guardia Civil	12 00 05
Cruz Roja	12 03 93

Melgar de Fernamental

Guardia Civil	37 20 18
Ambulancia. (Particular)	37 20 18

Valle de Mena

Cruz Roja	12 62 92

Monumentos de Burgos

Horario de visita

Catedral.— Todos los días, 10,00-13,30 y 16,00-18,30.— 150 pts. y 100 grupos de 10.

Iglesia de San Nicolás.— Laborables, 18,30-20,00 horas. Lunes, 9,00-14,00 y 17,00-21,00. Sábados, 9,00-14,00 y 18,30-20,00. Festivos, 9,00-14,00 y 17,00-18,00.

Iglesia de San Esteban.— Llamar a la casa parroquial: 20 70 95.

Museo de pintura «Marceliano Santa María».— Lunes, cerrado. Laborables, 10,00-14,00 y 17,00-20,00.— Domingos, 10,00-14,00.— 25 pts. Gratis colegios y estudiantes con profesores.

Museo Arqueológico «Casa de Miranda».— Lunes y festivos, cerrado. Laborables, 10,00-13,00 y 17,00-19,00. Domingo, 10,00-13,00.— Extranjeros, 200 pts. Españoles, gratis con el D.N.I.

Monasterio de las Huelgas.— Lunes, cerrado. Laborables, 11,00-14,00 y 16,00-18,00. Festivos, 11,00-14,00.— 200 Ptas. persona; 150 Ptas. grupos; 50 Ptas. colegios y jubilados.

Cartuja de Miraflores.— Visita laborables, 10,15-15,00 y 16,00-18,00. Visita festivos, 11,20-12,30, 13,00-15,00 y 16,00-19,00.

Iglesia de Santa Agueda.— Abierta horas de culto.

Iglesia de San Gil.— Abierta horas de culto.

Iglesia de San Lorenzo.— Abierta horas de culto.

Iglesia de San Lesmes.— Abierta horas de culto.

Monasterio de San Pedro de Cardeña.— 100 pts.; 75 pts., grupos de 30 niños; colegios, 50 pts.

Monasterio de Santo Domingo de Silos.— Laborables, 10,00-13,00 y 16,15-18,45. Festivos, 12,15-13,00 y 16,15-18,45.— 75 pesetas. Grupos de 30 y estudiantes, 50 pts. Grupos de colegios y tercera edad, 25 pesetas. Misas y vísperas cantadas en gregoriano. Laborables, 9,00 y 19,30. Festivos, 11,00.

Misas para hoy

S. I. Catedral: 19,30. **San Lesmes Abad:** 19 y 20 **San Lorenzo:** 19 y 20. **San Cosme y San Damián:** 19,30. **San Gil:** 19,30. **Santa Agueda:** 19,30. **San Pedro y San Felices:** 20. **San Pedro de la Fuente:** 20. **San José Obrero:** 20. **San Juan Bautista** (calle Parroquia, s/n): 10,30. **La Anunciación:** 19,30 y 20. **Nuestra Señora de Fátima** (Barriada Juan XXIII, s/n): 20. **Nuestra Señora la Real y Antigua** (Vitoria s/n): 19,30. **San Antonio Abad** (Huelgas): 19,30. **El Salvador:** 19. **San Julián:** 20. **San Martín de Porres:** 19,30 y 20. **Santo Domingo de Guzmán:** 20. **Sagrada Familia:** 19,30. **San José** (Barrio del Pilar): 20 **San Nicolás:** 19,30 y 20. **Divina Pastora:** 20. **Merced:** 19, 20 y 21. **Carmen:** 19,30 y 20. **Residencia Sacerdotal:** 19,30. **La Santa Cruz:** 19,30. **San Pablo:** 20. **Espíritu Santo:** 19,30. horas.

Diario de Burgos

Boletín de suscripción

D.....

Población.....

Calle ..... Nº .....

Piso ..... Desea suscribirse a DIARIO DE BURGOS

a partir del día ..... (1) del mes de .....

de 1987, por un período de .....

(mes, trimestre, semestre o año)

(1) Las suscripciones comenzarán el 1 y 15 de cada mes.

PRECIOS DE SUSCRIPCION: Incluído el periódico de los lunes. Capital: 1.870 ptas. al mes. Fuera de la capital: Trimestral, 5.610 ptas.; Semestral, 11.220 ptas.; Anual, 22.440 ptas.

NOTA.- Las suscripciones de fuera de la capital se harán por un período de tres meses como mínimo.

Remitir a Diario de Burgos. San Pedro Cardeña, 34. Apdo. 46. I 09002 Burgos.

Diario de Burgos

Fundado en 1891

Medalla de Oro de la Ciudad

DECANO DE LA PRENSA BURGALESA

Edita: DIARIO DE BURGOS, S. A.

Presidente y Gerente: Angel León Albarellos

Director: Vicente Ruiz de Mencía
Redactores Jefes: Juan José Calleja López
Jaime Valdivielso Carcedo.

Redacción.— Roberto Granja Albarellos. Intnal. y Monográficos
Alfonso Salgado Espinosa. Cultura
Angel López Ochoa. Deportes
Javier Salgado Espinosa. Cierre y Suplementos
J. Angel Gozalo Antón. Burgos y Provincia. Diseño y Diagramación
José Luis Saiz Santos. Espectáculos
Lorenzo Matías y Angel Ayala. Fotografía

Administrador Gral.: Gonzalo Albarellos Carrascal

Dpto. Publicidad y Relaciones Públicas: Mariano González Hernando
Producción: Javier Gutiérrez González
Regente y Coordinador Talleres: Gonzalo Bárcena Alonso

Redacción, Administración y Talleres: San Pedro de Cardeña, 34. 09002-Burgos. Red. ☎ 267280. Adm. ☎ 268375 - 265768. Télex 39703. Apartado de Correos, 46.- C. P. 09080. Depósito Legal BU-5-1958. Miranda de Ebro: Salvador Moneo, C/ Logroño, 1. ☎ 311761. Aranda de Duero: Mery Varona. Publicidad ☎ 507752.

M.C.D. 2018

El hormiguero

Alarico

● **Tras la tempestad viene la calma**

La sangre no llegó al río y la familia que come unida permanece unida. Las ejecutivas del PSOE y de la UGT así lo debieron pensar y después de cuatro horas de borrascosa reunión en la que se dijeron sus más y sus menos a propósito de «las cuentas del reino» marcharon todos juntos a almorzar, porque, siguiendo con el refranero, las penas con pan son menos. Socialistas y ugetistas son en definitiva una gran familia y como en todos los hogares, a veces se tiran los trastos a la cabeza, sin mayores consecuencias. Bien es verdad que en ocasiones las voces terminan en divorcio...

● **Sábanas para Kasparov**

Las grandes estrellas tienen sus manías y los jugadores de ajedrez, aunque sean soviéticos no son una excepción. Lo bueno a todo el mundo gusta y por eso Gari Kasparov, actual campeón del Mundo de ajedrez, pidió en Sevilla, a los organizadores de la competición mundial, que le proporcionasen sábanas de raso de colores muy brillantes. En la capital andaluza todo el mundo se pregunta el por qué de este capricho, aunque algunos comentan maliciosamente que el campeón quiere llevárselas a la URSS, para impresionar a sus amigos y familiares, puesto que allí la ropa de cama es bastante más austera. De todas formas, Kasparov, que cobrará un mínimo de 100 millones de pesetas por este torneo, podría comprarse varios juegos de cama, no sólo de raso, sino incluso de seda.

Lo que se filtra

«Diario 16»: Apaga y vámonos

La avería de un interruptor en la estación receptora de Sentmenat del Vallés dejó a oscuras, en la noche del jueves, durante más de dos horas, a buena parte de Cataluña más otras zonas de Aragón, Castilla, Valencia, Extremadura y País Vasco.

No deja de producir estupor que un accidente técnico cause tan aparatoso efecto y tan grave quebranto en plena era de la apoteósis tecnológica.

Pero siendo siempre inescrutables los vericuetos de la tecnología, mayor espanto causa la falta de previsión y capacidad de reacción que se hizo patente tras el infausto contratiempo. No se comprende, por ejemplo, que todos y cada uno de los hospitales no estén dotados de instalaciones electrógenas autónomas que permitan surtir de energía a los quirófanos, sin recurrir al auxilio del Cuerpo de Bomberos.

Menos aún admitirse que Protección Civil tarde tres horas en dirigirse a la población para explicar lo sucedido y finalmente lo haga cuando la situación que provoca justamente la alarma ha remitido.

«El País»: Pulso de otoño

Los españoles no son necesariamente más felices, pero contemplan la evolución de la situación política y especialmente de la coyuntura económica, con un creciente optimismo, según la encuesta correspondiente a otoño de este año realizada por la empresa Demoscopia para El País. Los favorables indicadores de la situación económica difundidos en los últimos meses —descenso de la inflacción, aumento de la inversión y de la producción— han calado con la conciencia de la gente, que contempla el futuro con mayor confianza. El porcentaje de quienes consideran la situación económica general mala o muy mala desciende el 44 por ciento en Junio al 31 por ciento a fines de Septiembre, mientras que aumenta en un 30 por ciento el número de los ciudadanos que tienen una valoración positiva. Ello ocurre pese a que la opinión sobre la propia economía familiar apenas varía, aunque apunta una cierta mejora en las estimaciones.

La encuesta, celebrada una semana antes de la detención en Francia del dirigente de ETA, Santiago Arróspide, no permite valorar el efecto que en la recepción del problema del terrorismo hayan podido tener los acontecimientos producidos como consecuencia de esa detención. A fines de Septiembre, la mayoría relativa (un 42 por ciento) de los encuestados consideraba que el problema de ETA se encontraba peor que hace unos años; y sólo el 10 por ciento estimaba que se avanzaba a mejor. Resulta significativo el pesimismo de los jóvenes al respecto: un 23 por ciento de los menores de 21 años no ve en el horizonte solución alguna para el problema del terrorismo. Pocos días después de que el presidente del Gobierno reconociera que se habían mantenido contactos con ETA, el 51 por ciento de los españoles valoraba positvamente esta actitud, pero era muy elevado, de un 32 por ciento el número de quienes se pronunciaban en contra de cualquier tipo de contactos con los terroristas.

«Radio Futura»: Rock y vitalidad

Roberto Cazorla

Si nos detenemos a analizar el mundo de los jóvenes, tenemos la impresión de que está apuntalado por ruidos..., sonidos y voces, realmente originales. Es la moda, lo que impera..., es el tiempo. Y mientras algunos critican la música que éstos hacen, la inmensa mayoría lo sigue, lo aplaude y demuestra con escenas verdaderamente histéricas cuánto les admiran.

Eso, y mucho más, podemos captarlo siempre que «Radio Futura» ofrece un concierto en directo.

Un disco antológico

Según estudios realizados por firmas acreditadas, el disco útlimo grabado por «Radio Futura» titulado «La canción de Juan Perro», ha batido records de venta en toda España, así como en otros países europeos y varios de Latinoamérica.

El conjunto actual está formado por los hermanos Luis y Santiago Auserón, Carlos Torero del Castillo y Pedro Navarrete.

—Luis, ¿qué tienes que decir sobre este último disco?

—Pues que todos estamos muy satisfechos con él. Somos bastante exigentes con nuestro trabajo, siempre creemos que pudimos haberlo hecho mejor, pero toca la casualidad de que con este disco, «La canción de Juan Perro», todo no salió como habíamos pensado.

—¿Hay cambios en cuanto al estilo?

—Bueno, siempre se va evolucionando, es lo normal —dice Carlos—. Desde hace algún tiempo hemos querido hacer una música más al estilo norteamericano en el cual se captan ramalazos de «blúes» o «reggae», así como de música caribeña o soul.

—El elepé anterior, «De un país en llamas», en 1985 fue grabado en Londres...

—«La canción de Juan Perro» fue grabado en Nueva York. En esta ocasión contamos con la colaboración —como sucedió en Inglaterra— de Jo Dworniak, uno de los mejores músicos británicos, además de otros americanos.

Los cuatro aseguran que si tuvieran que elegir entre las canciones que forman este último elepé, les costará mucho hacerlo, ya que en todas trabajaron con un amor extraordinario.

Pero yo me encargo de subrayar la belleza que contiene canciones como: «Annabel Lee», «37 grados», «A cara o cruz», etc.

Estas, unidas a la trayectoria de «Radio Futura» nos hacen pensar que estamos ante uno de los conjuntos más profesionales del mundo musical español.

Próxima promoción en Latinoamérica

Este popular conjunto acaba de hacer una gira por toda España la cual los convirtió, una vez más en el espectáculo preferido por los empresarios que más trabajan durante el verano.

Y cuando terminen con los contratos pendientes que tienen en su país, «Radio Futura» emprenderá una gira —la primera— por diferentes países latinoamericanos. Esta será iniciada en Méjico donde actuarán en el ya mítico programa dominical de Raúl Velasco.

—Tenemos muchas fans en Latinoamérica, así como en ciudades de los Estados Unidos como son: Miami, Nueva York, Los Angeles... —comentó Santiago—.

Cada uno de ellos es un portento de vitalidad y constantemente proyectan un deseo de vivir que contagia. Aunque se visten y llevan los cabellos de forma extravagante, no son de los que suelen practicar la autodestrucción porque, entre muchas de las razones que los alimentan para crear, está la de pasar a la historia musical española. Y eso, sin duda, se consigue haciendo del trabajo un verdadero sacerdocio, como ocurre entre ellos.

—Carlos, ¿cómo ves el mundo musical español?

—Fenomenal. Hay muchos conjuntos extraordinarios. La gente joven entiende cada vez más de este tipo de música. La sabe disfrutar..., lo proyecta en todo momento. Y esa es la base fundamental para que nosotros los creadores, nos enamoremos cada vez más de nuestro trabajo.

—Santiago, ¿cómo surgió «Radio Futura»?

—Pues resulta que yo estaba estudiando filosofía en París, y fue entonces cuando se me ocurrió la idea. Al primero que se lo conté fue a mi hermano Luis. Me apoyó y luego nos pusimos de acuerdo con Enrique Sierra, que provenía del grupo «Kaka de Luxe» y Herminio Molero y Javier P. Grueso, este último era entonces la voz.

David Bowie y Roxy Music fueron sus ídolos

Luis y Santiago Auserón confiesan que David Bowie y el conjunto «Rosy Music» influenciaron mucho en sus comienzos artísticos. Pero además aseguran que supieron independizarse de todo tipo de influencia para llegar a crearse una personalidad propia a nivel musical.

—¿Fue difícil irrumpir en el mundo discográfico?

—No, nosotros tuvimos la suerte de que antes de actuar en vivo, grabamos nuestro primer disco —respondió Santiago.

Aquel disco se tituló «Música moderna», y se grabó en 1980.

—¿Primera actuación televisiva?

—Fue en el programa de Paloma Chamorro titulado «Imágenes». Luego nos llamaron de «Aplauso», el más popular de Televisión Española en cuanto a lo musical —dice Luis.

Después de estas actuaciones en televisión y cuando comenzaba la subida hacia la fama a través de actuaciones personales, J. Carlos Solrac Velázquez entra como batería y de director musical ya que Herminio y Javier dejaban el grupo.

—En 1982 grabamos el single de «La estatua del Jardín Botánico», tema que nos vuelve a situar entre los primeros en España. Podemos afirmar que fue nuestra ascensión hacia el triunfo masivo, llegando a ser fichados por la firma discográfica «Ariola» —confiesa Luis.

Es entonces cuando lanzan con bombos y platillos su nuevo elepé «La ley del desierto/La ley del mar», convirtiéndose desde 1984 en el conjunto más cotizado de España.

—No deja de ser un problema carecer de etiquetas, tener miras amplias y no queremos cerrar caminos. Si mantienes una cierta ambigüedad comercialmente es más complicado meterte en un mercado que ya está bastante establecido; pero si eres listo y no quieres que pasado mañana se te haya acabado todo, tienes que mantener siempre cierto nivel de misterio —terminó diciendo Luis Auserón, con relación al mundo musical español.

LOS DOMINGOS
CON
DIARIO DE BURGOS

● IMANOL ARIAS, «eso es una sandez» ● EL «EXTASIS» LLEGO A IBIZA ● MANOLO SANTANA HABLA DE MILA ● ETC.

Mañana, domingo.— Pídalo en su quiosco

M.C.D. 2018