Diario de Burgos

Jueves, 24 de Septiembre de 1987. N.º 29.643 | Fundado en 1891 | Medalla de Oro de la Ciudad | 60 Ptas.

Antonio Marañón Sedano

Inminente dimisión del presidente del Real Burgos C.F.

El presidente del Real Burgos C.F., Antonio Marañón Sedano, comunicará hoy, jueves, a los directivos y colaboradores más directos del club, su dimisión, con caracter irrevocable. Uno de los fundadores del Real Burgos y presidente desde el 15 de Mayo de 1985, confirmó a nuestro periódico su decisión y anunció que en los próximos días se convocará, de forma oficial, asamblea extraordinaria.

El señor Marañón expondrá a la masa social los argumentos que le han inducido a tomar tal decisión. Nuestro rotativo ha podido saber que una de las causas de esta determinación se centra en la escasa respuesta de los aficionados a la campaña de captación de socios. Según cifras facilitadas por la secretaría de la entidad burgalesa, el Real Burgos cuenta con quinientos socios más con respecto a la pasada temporada.

Página 25

González Laxe, presidente de la Xunta mientras H. Mancha acusa al PSOE de villanía

El candidato alternativo socialista, Fernando González Laxe, resultó ayer elegido nuevo presidente de la Xunta de Galicia.

La moción de censura contra el gobierno de Fernández Albor, presentada por PSdeG-PSOE, fue votada por 40 diputados: 22 del PSdeG-PSOE; 10 de Coalición Galega; 5 del Partido Nacionalista Galego y 3 del PSG-Esquerda Galega.

Votaron en contra de la moción 29 diputados de la Coalición Popular y se abstuvieron el presidente del Parlamento, Tomás Pérez Vidal (CP) y como lo había anunciado, el diputado del Bloque Nacionalista Galego, José Manuel Beiras.

El presidente de Alianza Popular, Antonio Hernández Mancha y el vicepresidente, Alberto Ruiz Gallardón viajaron a Santiago de Compostela para solidarizarse con el expresidente de la Xunta de Galicia, Gerardo Fernández Albor. Hernández Mancha a su llegada a la capital gallega reiteró sus ataques al PSOE por la presentación de la moción de censura contra Fernández Albor.

Antonio Hernández Mancha afirmó «que su obligación como presidente del primer partido de la oposición era estar en Galicia como un gesto testimonial de solidaridad, de la misma forma que había estado en otros momentos más alegres».

Página 15

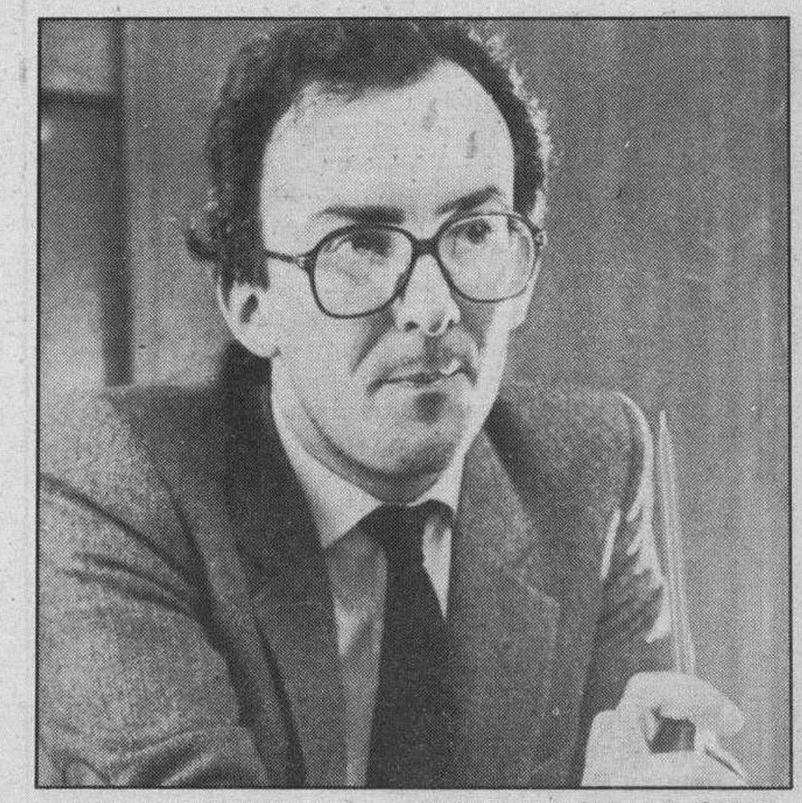

Fernando González Laxe, presidente de la Xunta de Galicia.

N. Redondo: «Es intolerable la propuesta de subida de sueldos a los pensionistas y funcionarios»

«Es innegociable e intolerable la propuesta hecha de subida de sueldos a los pensionistas y a los funcionarios», dijo ayer en Soria el secretario general de la UGT, Nicolás Redondo, hablando del tema de la concertación social.

Redondo dijo que una subida del 4 por ciento para los funcionarios y los pensionistas hace inviable la concertación social y censuró duramente la propuesta del ministro de Trabajo y Seguridad Social, Manuel Chaves. La subida prevista por el Gobierno para estos colectivos «no es de recibo» dijo Nicolás Redondo. «Es más añadió— imposibilita una mejora de las condiciones de vida de los afectados».

Manifestó que se debe tener en cuenta que en este país hay cinco millones de pensionistas y más de un millón de funcionarios. Si a ellos unimos sus familias, estamos hablando de 19 millones de españoles.

Por otro lado, el incremento de un 4 por ciento en las pensiones expresado por el ministro de Trabajo, Manuel Chaves, es claramente insuficiente dado que el 82,63 por ciento de las mismas se encuentran por debajo del salario mínimo interprofesional (SMI), afirma UGT en un comunicado.

Afirma el sindicato socialista que calificar de «innegociable», como ha hecho el ministro de Trabajo, el 4 por ciento fijado por la Administración de aumento global de las pensiones, contradice la voluntad negociadora que debería caracterizar a la acción del Gobierno.

La UGT señala en el comunicado que va a «agotar toda posibilidad negociadora antes de acudir a cualquiera de las medidas de presión, a las que por otro lado está legitimada cualquier organización sindical».

Página 17

- **España ganó a Luxemburgo** Página 24
- **El fútbol olímpico español no estará en Seúl 88** Página 24
- **Luis Aragonés, nuevo entrenador del Barcelona** Página 25
- **Dietzen vencedor absoluto de la Vuelta a La Rioja** Página 27
- **El domingo finaliza el provincial de motocross** Página 28

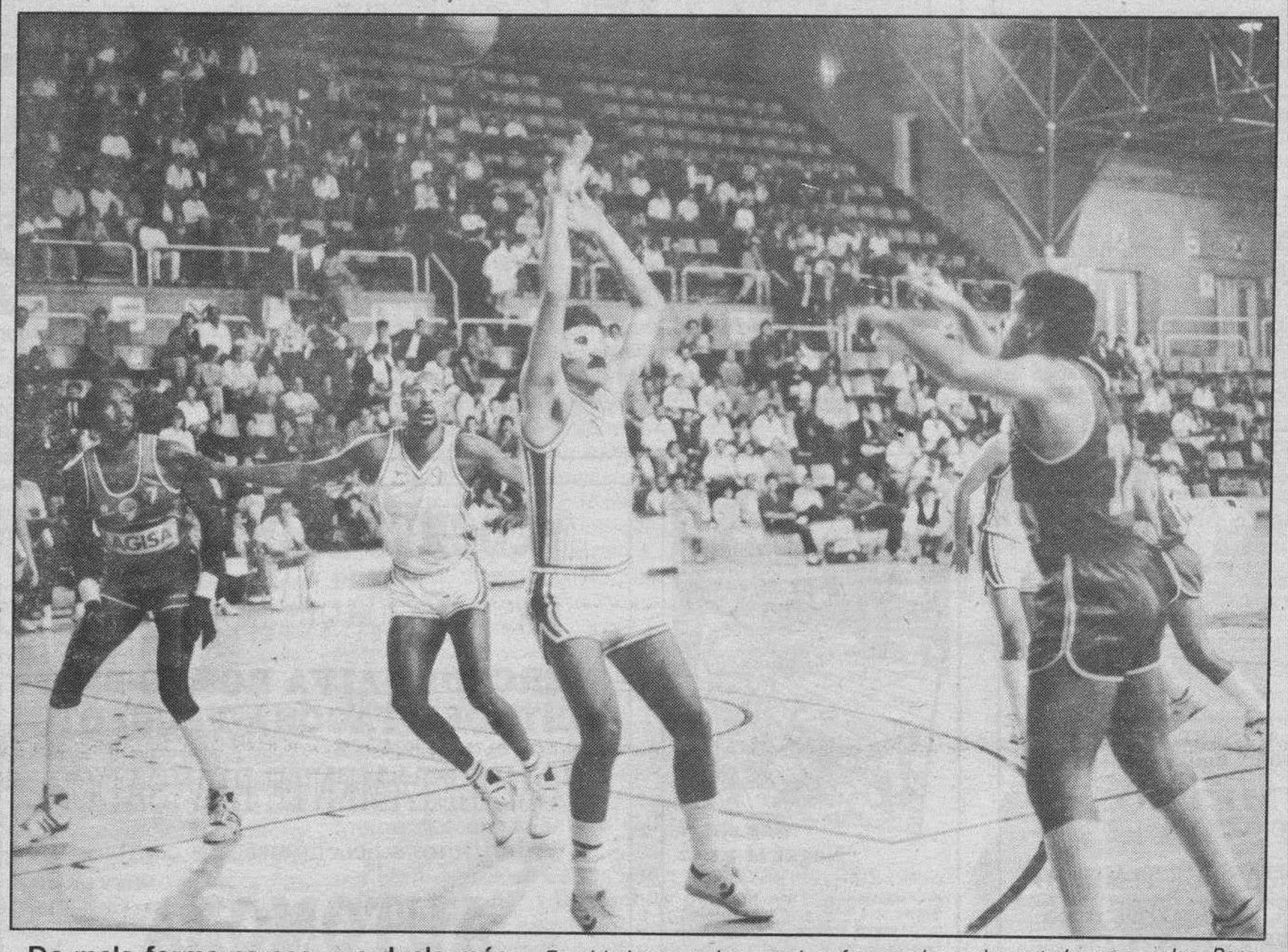

De mala forma parece que duele más.—*En el baloncesto hay muchas formas de perder, y todas son malas. Pero como lo hizo ayer el Tizona ante el Lagisa (80-81) es, sin duda, la peor de todas: en el último segundo y de una canasta triple.*

Página 27

- **Más dinero de las arcas municipales para el palacio de Castilfalé** Página 5
- **El caminante por la Paz trajo a Burgos su mensaje** Página 6
- **Ante el Congreso de Nuevas Generaciones de AP** Página 7
- **AGRO BURGALES** Página 13
- **Dos nuevos atracos en nuestra ciudad** Página 23

M.C.D. 2018

Día a día

Veranear en nuestros jardines

EN el verano que se nos esfuma hemos oído comentarios lapidarios respecto a la riqueza de la ciudad de Burgos por sus amplias, bien cuidadas y hermosas zonas verdes, especialmente por sus jardines que son, sin hipérbole, verdadero orgullo de la Cabeza de Castilla y de los mejores de la región.

Los gustos de este tiempo se encaminaron por el sol de las playas, el bronceado a orillas del mar y la tranquilidad y la hermosura de los paisajes de la España litoral. No habrá que olvidar, sin grandes exigencias climáticas, los atractivos de un veraneo en una ciudad tranquila del interior, donde gran parte de los parques y hasta del asfalto es propio, sin tener que compartir un metro cuadrado con la avalancha turística de turno. Pasear con la luz de un mediodía agosteño desde los umbrales de la ciudad por la carretera de Valladolid hasta más allá de Fuentes Blancas, siempre bajo la benéfica sombra del arbolado, con el discurrir de un río a un lado y jardines, hermosos y bien cuidados al otro, es un placer que no se da en todas las ciudades, Veamos cómo es posible esto. Es necesario atravesar El Parral para llegar por el nuevo puente al paseo de Las Fuentecillas, totalmente remozado; adentrarse en ese magnífico parque natural de la Isla, auténtico paraíso verde para deleite de todos los ciudadanos; seguir por la avenida del Generalísimo, detenerse a disfrutar el Espolón, continuar por el Conde de Vallellano y enfilar La Quinta hasta la Fuente del Prior y Fuentes Blancas, donde se alcanza ya el bienestar paradisíaco. Esto es Burgos y sus jardines. Nos constan los trabajos que se realizan con auténtico mimo diario. Sus dineros nos cuesta, pero bien merece la pena poder disfrutar de todo esto y mostrar a nuestros visitantes las otras excelencias de pasar el verano en una ciudad-jardín del interior.

¿Todo está perfecto? Bien sabemos que no. Es precisamente ese comienzo de La Quinta lo que nos preocupa sobre manera. Algún día quizás le llegue el turno a ese punto negro en la auténtica sinfonía verde burgalesa.

Quisicosas

Nuestro colaborador, José María Zugazaga tiene muchos lectores. El artículo titulado «Calvo Sotelo y la Casa del Cordón» que publicó DB el pasado martes, aporta curiosos datos del ilustre escritor burgalés.

Uno de esos lectores, sin restar méritos al contenido del trabajo de divulgación del señor Zugazaga, hace notar que éste sufre un error —disculpable en todo ser humano— al afirmar en su artículo que dos años antes de su trágica muerte, el diputado monárquico José Calvo Sotelo, durante su estancia en Burgos, acompañado del doctor Albiñana, el ex- ministro Goicoechea y el señor Fuentes Pila, se alojó con su séquito en el hotel Condestable.

Nuestro informante se basa, para afirmarlo, en el hecho de que el hotel Condestable se inauguró oficialmente en Abril de 1938, aunque ya abrió su primer comedor en Diciembre de 1937. Si Calvo Sotelo fue asesinado en Julio de 1936 no puede explicarse que se alojara en el Condestable en 1934, cuando el hotel todavía no se había abierto al público. Pudo ocurrir —aclara nuestro comunicante que, por lo demás, se muestra identificado con el fondo del artículo del señor Zugazaga—, que los ilustres viajeros se alojasen en el hotel París o en el hotel Norte y Londres que eran entonces los de mayor postín de la ciudad.

•

Se encuentran expuestas al público las listas definitivas de adjudicatarios de las 360 nuevas viviendas del grupo «La Vega» promovidas por la Junta de Castilla y León cuya construcción estuvo paralizada durante varios años.

Unos mil peticionarios de viviendas han quedado fuera de la adjudicación —se presentaron en su día unas 1.400 solicitudes— y durante la fase de exposición provisional de las listas se formalizaron unas doscientas alegaciones.

Ahora, aunque se trata de listas definitivas, las personas que se consideren con derecho a ejercer sus derechos preferentes, pueden presentar reclamaciones ante el comité territorial de vivienda de la Junta regional, en las oficinas de la antigua Delegación de la Vivienda, en la plaza Alonso Martínez.

•

Desde Córdoba se dirige a DB el profesional artista del ilusionismo Carlos Cano «Richard» que asegura le han robado un álbum en el que guardaba recortes de informaciones y comentarios aparecidos en la Prensa española y concernientes a sus actuaciones en veladas y festivales.

Dice que en sus 32 años de actuación profesional ha viajado de un lado a otro por todo el país y que actuó en la década de los 70 en uno de los actos de proclamación de la «Reina» de la Prensa celebrado en el «Landa Palace» de Burgos. Está dirigiéndose a diferentes periódicos para rogar que se hagan eco de su lamento y el ruego dirigido a las personas que encuentren el material perdido para que se sirvan enviárselo a esta dirección: Carlos Cano, «Richard», en H.H. Franciscanos, Cruz Blanca, C/ San Pablo 25 (pasaje), Código Postal, 14002. Córdoba.

A ver si le acompaña la suerte.

•

Muchos amigos y seguidores del novillero burgalés Luis Miguel Calvo se disponen a viajar a Sevilla donde el joven diestro tomará la alternativa nada más ni nada menos que en la Real Maestranza hispalense —«catedral» de la tauromaquia española— el próximo sábado.

El singular acontecimiento que representará el doctorado como matador de toros de nuestro querido paisano constituye uno de los temas del comentario de la actualidad burgalesa.

Desde luego el tópico de la temperamental frialdad de los burgaleses nada tiene que ver con el caso que nos ocupa.

Deseamos lo mejor para Luis Miguel Calvo y ni qué decir tiene que DB informará puntualmente a sus lectores a cuyo fin nuestro crítico taurino José María Sanvicens cubrirá la correspondiente información en la histórica plaza sevillana.

•

Dicen que «es más saludable recorrer un kilómetro andando que cien en coche rodando».

Esto explica el cada vez más elevado número de personas que, disponiendo de tiempo libre —jubilados y personal en paro forzoso lo tienen— desarrollan el saludable ejercicio de caminar todos los días, a lo largo de muchos kilómetros y recorriendo de punta a punta la ciudad

Martinillos

Retina

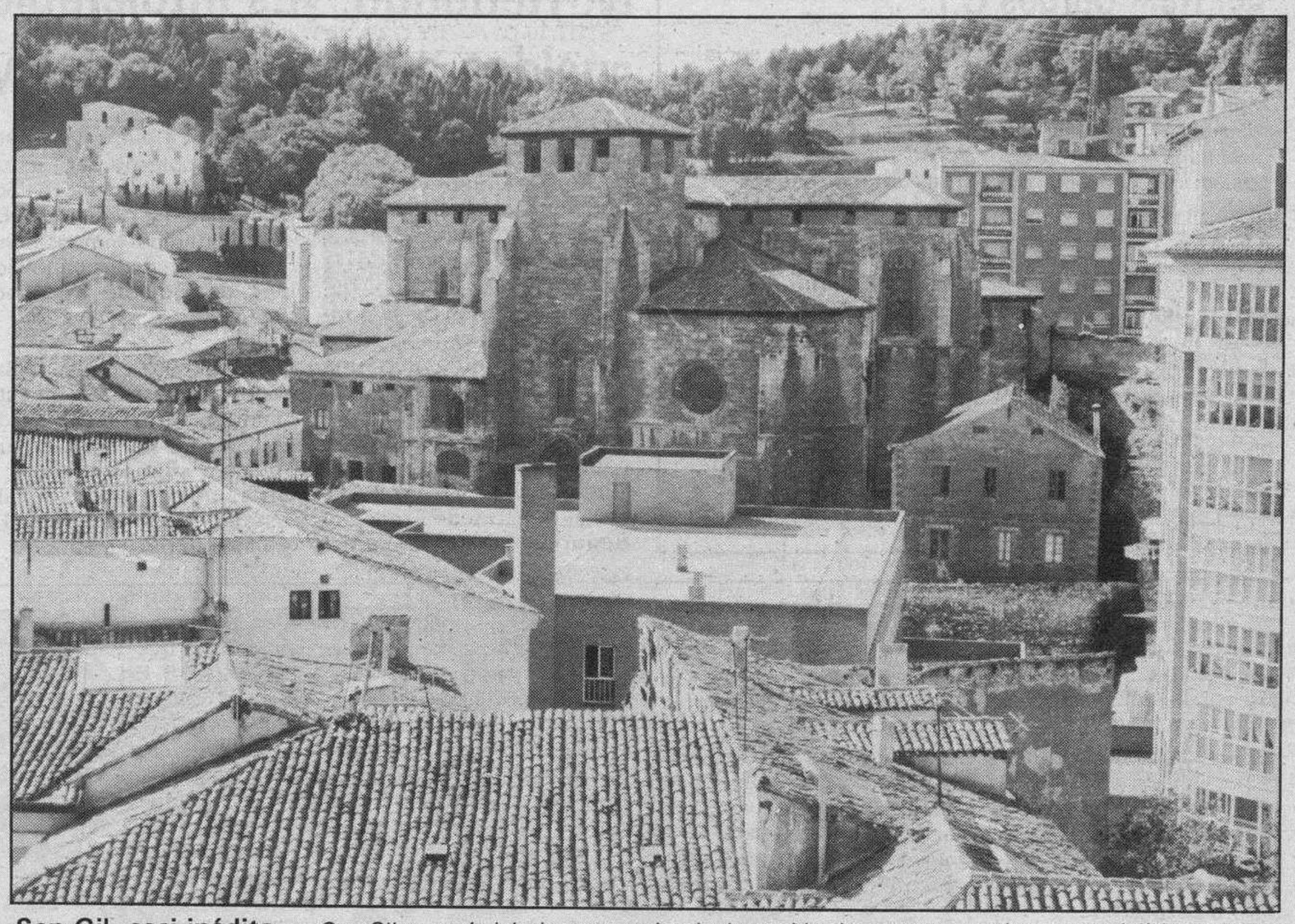

San Gil, casi inédito.— *San Gil, tanto la iglesia como su barrio, ha tenido siempre connotaciones especialísimas dentro de esta teoría y realidad que se llama Burgos. Lo que pasa es que, como de costumbre, en todo eso, hay ángulos, lados, puntos, sitios y lugares, que muestran, al menos ópticamente, aspectos inéditos, como ustedes pueden ver en la presente fotografía que les ofrecemos con mucho gusto. Ya se ve: siempre hay un Burgos que, como poco, resulta casi inédito.*

SE PRECISA URGENTEMENTE
PROFESOR DE INFORMATICA
Con dominio de lenguajes Basic y Cobol
Se valorarán conocimientos de: Base de datos, Proceso de textos, Hoja de cálculo, etc.
Interesados enviar curriculum vitae a Publicidad Alas. Avda. del Cid, 14. 09005 BURGOS. Rfa. «Informática»

METROPOLITAN ENGLISH LANGUAGE SCHOOL, S.A.
BURGOS

INFORMACION CURSOS 1987/88
★ Profesores Ingleses Titulados Universitarios.
★ Métodos directos complementados con sistemas audiovisuales, biblioteca y videoteca especializados.
★ Grupos muy reducidos que permiten el seguimiento individualizado.
★ Preparación Exámenes Escuela Oficial de Idiomas y Cambridge (First Certificate y Proficiency).

GENERAL INFANTILES	GENERAL ADULTOS	CURSOS ESPECIALES
Edad: 6-13 años	Edad: desde 14 años	Cursos Empresa
Comienzo: 16 Sept.	Comienzo: 1 Oct.	Inglés Comerc.
Duración: Sept./Jun.	Niveles: 6	Intensivo
Niveles: 4	Horario: 2, 3 ó 5 hrs./	Particulares
Horario: 2 ó 3 hrs./	semana	Extranjero
semana	Grupos: máximo 8	Traducciones
Grupos: máximo 6	Precio: desde 3.800,—	(Solicite
Precio: desde 3.000,—	Ptas./mes.	Información)
Ptas./mes.		

★ PLAZO DE MATRICULA: 1 SEPT. a 1 OCT. para curso completo. (Plazas muy limitadas).
¡VEN A LA METRO! THE BEST WAY!
Y PARA QUE TE CONVENZAS POR TI MISMO TE DAMOS LA OPORTUNIDAD DE ASISTIR A UNA CLASE GRATIS
C/. MIRANDA, 7 — BURGOS TELEFONO: 26 23 50

NOGAT
Raticida de acción rápida QUE NUNCA FALLA

una rata?
Nogat la mata
Con Nogat en polvo, grano y pasta fosforada exterminará rápidamente y sin molestias ratas, ratones y topos. NOGAT no las mata en días: las fulmina en horas. Pruébelo.
Envíe este recorte a
Laboratorios SOKATARG
Ter, 16. Barcelona-26
y recibirá un interesante folleto

COCHES de OCASION
MAS BARATOS QUE IMPORTADOS
MERCEDES-ALFA ROMEO-BMW
CITROEN-TAGORA-PEUGEOT
COMPLETAMENTE REVISADOS
Admitimos su coche usado a cambio.
AUTOMOBA
CTRA. MADRID, 10 ☎ 26 12 50

no mire más, para idiomas...
inlingua

PLAZA ALONSO MARTINEZ 8 - 3°

M.C.D. 2018

Crónica de lo que pasa

«Ha muerto y huele mal»

Emilio Romero

JOSE María Cuevas, presidente de la confederación española de organizaciones empresariales —la grande y moderna «Patronal» que tenemos delante —acaba de afirmar esta expresión definitiva referida a la propuesta de concertación social promovida por el gobierno: «Está muerta y huele mal». Este es uno de los acontecimientos más graves e importantes de la España actual y de nuestra democracia; y voy a explicar por qué esta gravedad es doble: En cuanto a España, ocurre que tenemos esta situación: Una economía obligada a erigirse, tras el estancamiento de diez o doce años; una necesidad de reconversión industrial tecnológica, productiva y de mercado, de cara al tiempo en el que se vive y a la concurrencia con los otros; una existencia de tres millones de parados, que ni siquiera se congelan en ese veinte por ciento de la población activa, sino que pueden agravarse; y los compromisos con la comunidad Económica Europea, a los efectos de una reordenación de la producción, de una competitividad y del levantamiento de fronteras y cinco años vista. Esto exige un pacto a medio y largo plazo de las fuerzas económicas y sociales, con el Gobierno sentado en la misma mesa, para hacer en común una política de salvación, y aunque en muchas ocasiones las conversaciones y las negociaciones fueran difíciles o tensas. Se trata de un compromiso de todo el país.

La segunda cuestión referida a la democracia, es que se siguen planteando identidades y terminologías que se corresponden con el pasado. Tenemos un sindicato socialista que quiere parecerse más a Pablo Iglesias que a Felipe González. Tenemos un sindicato comunista que sigue en sus trece respecto a la sociedad libre y occidental que tenemos delante, y está organizada en «grupo de presión». Y luego estos dos sindicatos poderosos, ayudados a vivir con fondos de Estado, porque su militancia es mínima, califican como enemigos o adversarios a los empresarios, que no son otra cosa que ciudadanos encargados en la aventura económica, como sucede en todas las sociedades libres, y al amparo de una Constitución que postula las libertades democráticas y entre ellas, la libertad económica, sin que por ello aparezca descuidado el interés general o el interés común.

Las rectificaciones

Al poco tiempo de llegar al poder los socialistas, tuvieron la iluminación de aceptar el acuerdo económico y social de Octubre de 1984; pero lo incumplieron al poco tiempo y el empresariado hizo la denuncia. Lo que ha sucedido desde entonces es una mayor experiencia de poder, por parte de Felipe González, y esa realidad inevitable de nuestro ingreso en la Comunidad Económica Europea, más la primavera caliente del 87, y entonces a quien se le ocurrió una nueva concertación fue al propio presidente del Gobierno. Inmediatamente pusieron sus condiciones los sindicatos, asombrosamente, respecto a los modos de la concertación y que no eran otros que estar todos juntos alrededor de una mesa. Imponían mesas bipartitas, o mesas tripartitas, y hasta la selectividad de los temas para uno y otro lugar. Así es que una negociación era imposible en nuestra democracia porque los sindicatos no se avenían al estudio y negociación de todos nuestros problemas en una mesa colectiva con los protagonistas políticos, económicos y sociales de la democracia española, en el afán de llegar a un acuerdo. Cuando esto puede ocurrir en una democracia, que es imponer los dictados de las tribus, algo fundamental se pone en quiebra. A la insatisfacción de un modelo de Estado, que crea litigios permanentes, sumamos ahora una situación económica con graves dificultades para llegar a acuerdos de interés general. Por eso me refería también a que la democracia pasaba igualmente por graves trances.

Las razones

Las razones no son otras que estas dos: No se entiende el Gobierno Socialista con su sindicato, en política económica; y después hay un sindicalismo partisano que arremete contra el socialismo con alborozo y sin piedad. Este es un asunto político clarísimo, pero quien va a pagarlo es el pueblo español. El Gobierno Socialista tiene razón respecto a su sindicato. El Gobierno es el moderno, y el sindicato es el antiguo, y por la cabeza de los socialistas en el Gobierno no pasa la idea de instalar a los trabajadores como víctimas. Una buena parte de los trabajadores españoles de más de un siglo ha sido el clientelismo político del socialismo español. Lo que sucede es que el Gobierno sostiene la tesis de que un reparto está exigido de tener antes riqueza, y no al revés, puesto que si no hay riqueza, o producción, no habría otra cosa que el reparto de la miseria. Este es el planteamiento. Pero una vez que ha fracasado la concertación, por las exigencias intolerables de los sindicatos, el Gobierno no puede cerrar las puertas al empresariado en cuanto a discutir y negociar aquellos asuntos que ha resolver el Gobierno, mediante cambios de normas o métodos, y con el objetivo de que la empresa española sea competitiva o concurrente en el mercado exterior, y aquí mismo esté defendida frente a los invasores económicos exteriores. El fracaso del Gobierno Socialista con su sindicato, no debe interrumpir el diálogo de la empresa española con el Gobierno. Es también conveniente informar al país debidamente, sobre todo lo que está pasando, y que nunca los «intereses de partido» aconsejen el silencio ante situaciones que pueden ser muy graves. En unas recientes declaraciones de Nicolás Redondo al escritor ex-comunista Jorge Semprum, residente en París, manifestaba su entusiasmo por un Estado más fuerte que el que tenemos delante. Esto es toda una reliquia política, que ha sido respondida por Europa desembarcando a los socialistas del poder, mientras que Felipe González, con esa sensibilidad que le caracteriza hacia el realismo, trata de defender en España la supervivencia de este partido en el poder. Por eso la frase de José María Cuevas es dura, pero es exacta: La concertación «está muerta y huele mal». Está muerta, porque ya no podrá hacerse; y huele mal, porque se ve a la política en todo esto, y es quien está impidiendo la gran solución española al grave reto que tenemos delante.

Una aventura en Castilla hoy

Angel Las Navas Pagán

ME ha sorprendido gratamente el acontecimiento. No dudo de calificarlo de acontecimiento por la lección y trascendencia que encierra. Nada menos que traza un camino luminoso a seguir en medio del triste abandono general e indiferencia imperante. Y sirve de magnífico ejemplo. La reciente historia se enlaza con otra muy vieja, que empezó en la segunda mitad del siglo XII, en un lugar «situado a poco más de una veintena de kilómetros de Burgos, en el fondo de un estrecho valle surcado por un riachuelo —el río Seco— y, en cierta medida, en las proximidades del Camino Francés (el Camino de Santiago por antonomasia)», en donde surgió el Monasterio de Santa María de Bujedo de Juarros. Sucedieron así los hechos. Rafael Pérez Escolar (brillante escritor de solera, profundo y extenso humanista y eminente hombre del Derecho) nos cuenta: «por un capricho del azar, tuve ocasión, va para tres lustros, de ver por vez primera las ruinas del Monasterio. Ocurrió el casual encuentro en una espléndida tarde de un verano tardío, cuando ya se adivinaba en el aire el olor del otoño. El descubrimiento de las hermosas y abandonadas piedras resultó decisivo para mí, y ha llegado a conformar una extraña y rara vocación durante buena parte de mi vida, y seguirá siendo así hasta el fin de mis días. El misterio que emana de este lugar de la inmortal Castilla, perdido en las primeras estribaciones de la sombría sierra de la Demanda, se me adentró en lo más recóndito. «Y es que la Historia y el Arte, de los que están tan densamente pobladas las tierras de Burgos y toda Castilla (base fundamental de la nación española) son capaces de producir estos intensos impactos en la mente de una persona sensible, culta e inteligente. A la sazón, las ruinas del hechizante Monasterio, concretamente su bellísima iglesia románica, servía de refugio para un rebaño de ovejas. El espectáculo era tremendamente deprimente y penoso. Una joya artística e histórica, con la antigüedad de ocho siglos, así maltratada. Inevitablemente, la imaginación vuela al pasado. Y vemos a este Monasterio de Santa María de Bujedo, de la Orden del Císter, en toda su plenitud y apogeo durante muchas centurias, aunque este cenobio no perteneciera al grupo de las grandes abadías. El Císter, en la Edad Media, fue una floreciente rama procedente del frondoso árbol benedictino, que tuvo gran expansión en los países de la Europa occidental. Orden de vida contemplativa (oración y trabajo). Y sus casas, aparte de ser grandes centros de vida espiritual, fueron cobijo del saber con nutridas bibliotecas de manuscritos de las lenguas clásicas y realizaron, además, la promoción constante de todas las artes y el desarrollo económico, en sus enclaves, con beneficios insospechados para los pueblos colindantes. Se puede hablar de extraordinaria la gran labor llevada a cabo, durante muchas centurias, en los aspectos cultural, científico, artístico, social y de potente estímulo económico para las diversas regiones por la red de monasterios de las varias Ordenes de vida contemplativa establecidos en la Península Ibérica. Sobre esto se han hecho valiosos trabajos, pero, falta el general y completo, al estilo de Menéndez y Pelayo, para que el pueblo conozca toda la verdad sobre estos monjes de vida abnegada, silenciosa, laboriosa, heróica en la intimidad, con muchas vocaciones científicas y de investigación, con un amplio sentido social y de la caridad cristiana, que proporcionaron multitud de complejos bienes a la población. Por eso, no es de extrañar que el visitante, ante uno de estos monasterios medievales en ruinas, envuelto en una «atmósfera» de melancolía y romanticismo propiciado por el agreste paraje solitario, sienta intensamente el embrujo de toda su carga histórica, artística y poética con los muchos enigmas y anhelos que brotan de sus vetustas piedras, acariciadas por el musgo y la yedra silvestre, y que se pierden en la infinidad de las brumas del tiempo, como hálitos invisibles que nunca terminan de desaparecer, formando como un alma que quiere sobrevivir a pesar de su hecatombe material. Esta encantadora fascinación que hace vibrar la emoción y la sensibilidad más escondidas, lleva al deseo de hacer «algo», si es posible, por el monumento en quiebra. Es como si sus venerables piedras pidieran ayuda. Y esta llamada misteriosa la ha sentido hondamente Rafael Pérez Escolar y le ha hecho emprender una aventura quijotesca, secundado por un grupo entusiasta de amigos y de ese estupendo pueblo que sabe valorar las ideas nobles y generosas. Crearon la Fundación Santa María de Bujedo y superaron toda clase de dificultades, algunas absurdas, han conseguido privadamente la colosal empresa de reconstruir este maravilloso Monasterio, que es un auténtica reliquia del medievo, salvándole de su total destrucción. No ha muerto el viejo espíritu de Castilla, tierras de epopeya y esforzados paladines. Y así una reducida cohorte de voluntarios, con las armas del tesón y la ilusión, capitaneados por el incansable Rafael Pérez Escolar, que no sabe de desánimos, ha realizado una hermosa gesta, digna de que la cantaran en verso los juglares si los hubiera. Más no es necesario. Porque para todos los hombres y mujeres amantes del Arte y la Historia, esta formidable acción merece la más profunda admiración. Especialmente si se conoce que este Monasterio restaurado se ha convertido en un ateneo de investigación histórica (dotado de una biblioteca especializada en aumento constante) y enlazado con el Instituto de Estudios Castellanos. Y sirve de punto de encuentro y reunión para todos los estudiosos que aman y desean saber más de Castilla-León y de la Historia en general.

El profesor José Carlos Valle, con un prólogo de Rafael Pérez Escolar y una bonita poesía del polifacético Octavio Uña, ha escrito un documentado libro, primorosamente publicado, explicando con rigor científico y abundantes fotografías y planos esta magna tarea de nuestros días, que a todos nos alboroza y llena de esperanza. ¡Nuestra más efusiva felicitación a los protagonistas de esta singular hazaña!

Cartas al DIARIO

El amor a los animales

Contesto a la carta de si somos personas normales las que queremos a los animales: Muchas personas nos consideran personas tontas y absurdas, pero por suerte muchas otras nos apoyan. Somos más racionales que las personas que nos consideran irracionales. Que me digan si es racional colgar a un gallo boca abajo y cortarlo la cabeza con una espada o con las mismas manos, o después de maltratar a un toro cortarle los genitales vivo, o dispararle con una cerbatana dardos, y también pasearle con la testuz ardiendo. Y lo más triste de todo es que las autoridades no hacen nada para solucionarlo. Existe una circular de 1963 que prohibe terminantemente realizar estos «festejos», pero da igual, porque la vigilancia no está nunca allí. No sólo es en Cáceres o en Badajoz (los lugares donde practican las atrocidades antes dichas), sino en toda España. En Burgos por ejemplo en Salas de los Infantes, entierran vivo a un gallo y a base de palos lo destrozan hasta que se cansan, porque aún siguen dándole. Por lo menos he expuesto mi opinión, y aunque haya gente que opine lo contrario, diga lo que diga, yo seguiré defendiendo y ayudando a la Naturaleza.

Un amigo de los animales

Enhorabuena, Marco. A. Argüelles

Hemos vivido este fin de semana el VII Congreso Nacional de Nuevas Generaciones de Alianza Popular. Los que saben leer entre líneas, descorren el velo que se muestra, y se fijan en el trasfondo. Es el caso de la lista abierta al Comité Ejecutivo Nacional que se votó en este Congreso, en la cual resultaron ampliamente votados, y elegidos entre los primeros, personas un tanto desconocidas para muchos, pero de una amplia trayectoria política. Es el caso de nuestro compañero burgalés Marco Antonio Argüelles, persona que alguno pretendía enterrar y que en realidad ha demostrado estar a la altura de los mejores. Enhorabuena, Marco. Este es el momento en el que alguno de esos «cadáveres políticos» salgan a demostrar lo que tú ya has hecho. Dudo francamente que lo consigan.

Marco, es la punta del iceberg. Va a salir a flote el resto. Estamos en los prolegómenos del II Congreso Provincial de Nuevas Generaciones de Burgos. El sábado 26 les espero. Agárrense que hay curvas.

Christian Vicario Pahl
Secretario provincial NNGG

Todas las cartas deben de llegar con la identificación completa y comprobable, domicilio incluído (mejor con fotocopia del D.N.I.) de sus autores, aunque públicamente pueda ocultarse tras un seudónimo o iniciales. No se respetará el anónimo cuando sean planteadas cuestiones conflictivas o polémicas de las que deben responder, en el caso preciso el comunicante.

M.C.D. 2018

Biblioteca Castellana

Fray Valentín de la Cruz

Cronista oficial de la provincia

429 LUCIANO SERRANO: Fuente para la Historia de Castilla. Cartulario del Infantado de Covarrubias.

Un meritorio gesto de Gómez Oña, párroco-abad de Covarrubias, ha resaltado la presencia de don Luciano Serrano en la actualidad burgalesa. Hace más de ochenta años que este admirable monje de Silos, y preclaro abad de su abadía, irrumpió en la Historia castellana. Los profesionales de entonces se maravillaron del vuelo iniciado por el joven monje silense.

La historia, en general, padecía una cierta opacidad, tras las luces críticas del siglo XVIII. Se repetía con demasiada confianza lo que ya se sabía. Pero, el giro se había iniciado con la escuela historicista de finales del siglo XIX, propugnadora de rigores críticos y uno de cuyos adalides fue don Marcelino Menéndez y Pelayo. Dentro de esta inercia revisionista, don Luciano lanzó en 1906 su primer volumen de Fuentes para la Historia de Castilla, calcado en la obra de su cohermano y colega don Ferotín, sobre Santo Domingo de Silos.

No fue muy larga la serie de volúmenes, pero la tierra de Burgos resultó especialmente afortunada, con más elevadísimas posibilidades de conocimiento, a través de la publicación de los fondos documentales del Medioevo de San Salvador del Moral, Covarrubias, Arlanza, Cardeña y San Millán de la Cogolla. Merced a estas publicaciones tenemos noticias claras y concretas de lugares de limitada relevancia de nuestra geografía.

Hoy nos movemos en otros suelos más firmes, y en gran parte, se lo debemos a trabajadores de madrugada como fray Luciano Serrano. Sin embargo, a veces ha fallado la circunspección al valorar su trabajo; se detectan en su obra varios errores, y a veces, falla la simple lectura. Pero, no por eso hay que apedrear alegremente su tejado. Don Luciano, como un estratega, se movía en la macrohistoria y dejaba para la tropilla el cerramiento de las bolsas que dejaba.

Covarrubias fue una de las villas más beneficiadas con la acción investigadora y publicista del abad. La verdadera dimensión de lo ancho, alto y profundo del Infantado de Covarrubias quizá no le hayamos calibrado todavía; pero este Cartulario ha sido eficacísimo para su conocimiento. La Historia de España duerme en gran parte todavía en los archivos y aún es posible en nuestra nación el averiguar y escribir temas inéditos.

Los Cartularios, que son los libros donde se insertaban con preferencia «cartas» de propiedad, han servido para hacer hermosísimos trabajos sobre la vida temporal de nuestros antepasados. El hecho de que algunos historiadores hayan pasado de la materia simple al materialismo como dialéctica no disminuye la importancia de estas colecciones de documentos. De la vida cotidiana de antaño en Covarrubias, por ejemplo, podemos saber tanto como la de hogaño.

Por eso, Javier Gómez Oña, ha lanzado una reedición fotostática del Infantado de Covarruvias, buscando una vía para satisfacer la sed de conocimiento que muchos tienen de la villa rachela, uno de los pivotes de la historia de la primitiva Castilla. Cada año, desfilan por Covarrubias largas muchedumbres de ansiosos. Naturalmente, este libro no es para todos y cada uno de ellos. Este es un libro que hay que colocar en las bases de la noticia; pero resultaba lastimoso que hombres preparados ni dispusieran de él como herramienta de trabajo y como principio de difusión.

Con enorme valor, Gómez Oña ha querido subsanar este mal y, arriesgando dineros, ha ejecutado en la imprenta «Monte Carmelo», de nuestra ciudad, la reedición que presentamos. El actual abad de Silos, Rdmo. dom Pedro Alonso, al que separan del abadiato de su antecesor Padre Luciano más de veinte años, hace una breve presentación. Luego, el mismo Gómez Oña en un «A modo de prólogo» reseña la figura del autor y de su obra. A Javier le dirán que, pues hizo lo más, por qué no ha hecho lo menos, esto es, la revisión de textos y la modernización de la edición. Yo averiguo la respuesta; pero es preferible que sea él quien la dé.

Con acuerdo generoso, en este libro el presente editor incluye una relación de libros del archivo colegial y parroquial.

Ella servirá para poner en la pista a futuros investigadores de temas concretos y variados. Es un favor añadido al fundamental que representa la recuperación de este Cartulario de don Luciano, a quien tanto debemos los trabajadores de la viña histórica, aunque no todos se atreven a confesarlo.

M.C.D. 2018

Sin ideas

Heleno Saña

En España lo personalizamos todo, y en primer lugar la política, olvidando que ésta no es sólo una cuestión de hombres, sino también de ideas, y que si éstas fallan, fallarán también aquéllos, por muy brillantes o carismáticos que puedan ser o parecer.

Con Felipe González ha ocurrido lo mismo. Al comienzo de su gestión, o ya antes, cuando todavía batallaba en los bancos de la Oposición, se tendió a magnificar su personalidad, a identificarla con la figura ideal que España necesitaba para solucionar sus problemas y llevar al país por buen camino.

Y de la misma manera que al principio se le convirtió en un mito, ahora ya todo va cuesta abajo, se le hace prácticamente responsable personal de la crisis que atraviesa el país.

El primero que sobreestimó y absolutizó su personalidad fue el propio jefe de Gobierno. Deslumbrado sin duda por lo bien que caía su imagen pública, creyó que podía gobernar el país con su magnetismo personal y el par de latiguillos aprendidos en los manuales de la Fundación Ebert. Es decir, creyó que tenía asegurada la simpatía de la gente, pasase lo que pasase.

Y aquí empieza la verdadera tragedia de este hombre: la de no darse cuenta de que sus éxitos electorales y la credibilidad que se le concedía nacían de las esperanzas depositadas en él, y que si estas esperanzas quedaban defraudadas, la simpatía tenía que convertirse irreversiblemente en antipatía.

Una cosa parece clara: la gestión del partido gubernamental no ha traído la gran mutación histórica que una mayoría de la nación esperaba, sino que está conduciendo a un nuevo callejón sin salida. Y la verdadera razón de este triste estado de cosas radica en el hecho de que el PSOE en su totalidad —no sólo su jefe— carece de ideas sólidas, profundas, nuevas y fecundas para afrontar con un mínimo de eficacia la problemática específica de España.

Mejor dicho: los socialistas tienen un par de ideas fijas, que es casi peor que no tener ninguna, máxime cuando esas ideas no han surgido de un análisis concreto de la situación específica de España, sino que son, en lo esencial, una mala imitación de recetas incubadas en otros países.

España, por muy miembro que sea de la CEE o de la OTAN, no es Alemania, Francia o Inglaterra, ni tampoco los Estados Unidos ni el Japón, ni siquiera Italia. Por dos razones por lo menos: la primera, porque tenemos problemas más acuciantes que esos y otros países occidentales, y segundo, porque tenemos menos recursos materiales para subsanarlos. Y dado que los problemas son distintos, también los planteamientos para solucionarlos hubieran tenido que ser distintos.

Eso es lo que por lo visto el PSOE no ha querido o podido comprender: que tener ideas políticas dignas de este nombre es algo más que trasplantar miméticamente a un país determinado opciones y esquemas surgidos en otros contextos geopolíticos, económicos, sociales y psicológicos.

Pero más grave todavía y más incomprensible: los socialistas españoles han pretendido y siguen pretendiendo gobernar con fórmulas que en los mismos países donde se inventaron se hallan ya en estado de aguda crisis, y necesitadas ellas mismas de revisión. Esta crisis empezó hace unos quince años y se agrava cada día más, afectando no sólo a la situación nacional de cada respectivo país, sino también a la comunidad de pueblos occidentales en su conjunto, incluida la CEE.

Imitar mecánicamente y sin el menor reparo crítico los métodos vigentes en los países industriales de vanguardia, significaba, de hecho, importar la propia crisis que atraviesan esos países, con el agravante de que, dada la fragilidad y la heteromanía de nuestra situación tecnológica, económica y social, la crisis tenía que adquirir aquí carácteres mucho más dramáticos que en otras latitudes.

Porque lo que los socialistas han bautizado con el pomposo nombre de modernización no ha consistido hasta ahora más que en trasplantar al recinto nacional todas las contradicciones existentes en los países que el PSOE considera como modelos para España.

Esa pseudo-política tenía que fracasar inevitablemente, porque lejos de responder a las coordenadas y necesidades especiales de nuestro país, era un puro producto de importación. Es evidente que no se puede hacer política española pensando en otros países, porque si hay algo que no se deja imitar es el arte de gobernar un país, entre otras cosas, porque cada pueblo tiene, no sólo sus problemas específicos, sino también su propia psicología.

El partido gubernamental ha olvidado estas verdades elementales, y ahora tiene a todo el país en estado de protesta real o potencial, y lo que es peor, sin perspectivas de que la cosa mejore.

Ramón

La enfermedad argentina, diagnosticada por un novelista

Jesús Pardo

No es muy corriente, aunque tampoco muy raro, el que una novela pueda ser recomendada como un libro de Historia. Generalmente, cuando ocurre así, es más por el ambiente que ha sabido crear el novelista que por los datos que aporta; en cuanto a datos son los historiadores los que ganan, pero el novelista de genio puede hacer más tangible una época histórica con sus descripciones y precisiones ambientales que cualquier historiador, por copiosa y fidedigna que sea la información que aporta.

Un ejemplo de esto es la novela «Delirul» «El delirio», del rumano Marin Preda, sobre el régimen del mariscal Antonescu. Otra puede ser la novela que tengo delante: «Proyeción en ocho milímetros y blanco y negro durante una reunión de familia un sábado por la tarde», a pesar de su larguísimo título, escrita por el argentino Jorge Andrade y publicada en España por Muchnik Editores.

En ella se describe con mano maestra la tragedia de vida menuda de la pequeña burguesía argentina, cuyos ideales se inspiraban en la Francia de la Revolución y que fue barrida por la instrumentación política del proletariado en manos del general Perón. El ambiente pesado, malsano, irrespirable, casi, que se deduce de esta novela es tan angustioso como atractivo, y dice más que muchos libros de Historia y Sociología.

Es un largo fresco histórico (375 páginas) en el que la trama novelesca acaba supeditándose a lo que el novelista está realmente tratando de hacer: describir el drama de la clase entera cuyo papel equilibrador de la sociedad argentina quedó frustrado por el populismo demagógico (demagógico incluso en el caso de que fuese sincero) de Perón, con las consecuencias que todos conocemos.

El que lea esta novela podrá comenzar a diagnosticar la enfermedad nacional argentina: Argentina, cómo está en 1936, es un país enfermo, no un país dividido, y por causas, mutatis mutandis, bastante parecidas: socialmente Argentina es una balanza sin fiel, un triciclo de dos ruedas. De esta novela se saca una conclusión no por sabida menos urgente: la espina dorsal de todo país es su clase media, e incluso en los países comunistas surge enseguida una fuerte burguesía: la clase buorocrática, de uniforme y de paisano, encuadrada en el partido gobernante, al que acaba por usurpar y utilizar de pantalla.

Aprobada la inversión de otros 63 millones de pesetas en las obras de rehabilitación del palacio de Castilfalé

Burgos (J.A.G.).—A los 185 millones de pesetas que se llevan invertidos ya en las obras de restauración y rehabilitación del palacio de Castilfalé, hay que sumar los algo más de 63 que ayer aprobó la Comisión Municipal de Gobierno. Asimismo, este órgano municipal dio su visto bueno al proyecto de construcción del centro cultural del barrio de San Cristóbal, cuyo presupuesto es de 51,3 millones.

El barrio de San Cristóbal contará con un centro cultural. El proyecto y el presupuesto del mismo ha sido aprobado.

Según las previsiones municipales, en las nuevas fases del proyecto de recuperación del palacio de Castilfalé está prevista la inversión de otros 120 millones de pesetas. La Comisión Municipal de Gobierno aprobó ayer el expediente para contratar por concurso las obras de la primera etapa de la segunda fase, por un importe de algo más de 63 millones de pesetas de ejecución por contrata, a lo que hay que sumar también como gasto otros 6,9 millones de pesetas en concepto de honorarios por dirección facultativa.

Como ya se informó, este órgano municipal de gobierno aprobó el proyecto redactado por los servicios técnicos de la Corporación, así como el expediente para contratar por concurso las obras de construcción de un centro cultural en el barrio de San Cristóbal, por un importe de 51,3 millones de pesetas. Asimismo, se concedió una subvención de 1,5 millones de pesetas al Conjunto Instrumental del Conservatorio Municipal de Música destinada a vestuario y equipamiento.

Adjudicada la campaña de aglomerado

Por otro lado, se adjudicó a la empresa «Yarritu» la campaña de aglomerado de 1987, en la que se incluyen distintas calles de la ciudad, por un importe de algo más de 15,7 millones de pesetas. Esta cantidad supone una baja sobre lo presupuestado en el proyecto técnico y que sirvió de base para el concurso al que se presentó también una oferta de la empresa «Campezo».

La Comisión, en otro orden de cosas, acordó abonar a la empresa «Siemens» la factura presentada por un importe de casi 1,6 millones de pesetas, correspondiente al 10% de retención del importe total del contrato de adquisición de un sistema operativo de intervención con destino al Servicio de Extinción de Incendios.

En el área de obras, se dio «luz verde» al proyecto de urbanización de una parcela comprendida entre la calle Vitoria y carretera de Poza, promovido por Construcciones «Arranz Acinas», que incluye asimismo la urbanización de las vías perimetrales y la apertura de una nueva calle prolongación de la calle Juan Ramón Jiménez. Este proyecto será sometido a información pública para la presentación de alegaciones.

Por otro lado, se concedieron distintas licencias de obras a particulares para reformas o modificaciones en locales. En este mismo sentido, la Comisión desestimó el recurso de reposición interpuesto por la empresa «Hermela», contra un acuerdo de este mismo órgano de gobierno municipal por el que se denegó la licencia solicitada para la instalación de una estación de servicio en ambas márgenes de la circunvalación a Burgos (autopista A-1).

También en la sesión de ayer, se aprobaron distintas certificaciones por obras y servicios y se dejó sobre la mesa el expediente relativo a la adquisición a «Autovican» de dos vehículos con destino al Servicio de Aguas Municipal.

Por último, la Comisión fue informada de distintas sentencias judiciales.

Sustituido el alcalde del barrio de Villímar

Por otro lado, según informó Miguel Vallecillo, delegado de la Alcaldía para los barrios, Federico Pérez González, hasta ahora alcalde del barrio de Villímar ha sido sustituido por José Antonio Plaza Angulo, actual presidente de la Peña «San Adrián». El nuevo representante municipal en Villímar, se indicó, deberá renunciar a la presidencia de la asociación popular.

Miguel Vallecillo indicó que se está trabajando en la remodelación de las representaciones de la Alcaldía en los ditintos barrios y zonas de la ciudad. Dentro de ésta, se ha cesado, a petición propia, al delegado del G-8, Pedro María López Andino, y en las próximas semanas, se aseguró, podría haber algunas novedades en este tema.

Mañana, sesión plenaria municipal

Burgos (J.A.G.).—El Ayuntamiento celebrará mañana, viernes, a la una de la tarde, sesión plenaria, con una agenda de temas en la que destacan varios asuntos, entre ellos la resolución de un expediente disciplinario seguido contra un policía municipal, en el que se propone su separación del servicio y la expulsión del agente.

Según informaron a DB fuentes consistoriales, el policía municipal, que pertenece a la última promoción, sustrajo de las propias dependencias del Cuerpo mercancias que habían sido objeto de robo y que estaban consignadas por orden judicial.

Por otro lado, en la sesión se abordará un recurso de reposición contra la convocatoria, por el sistema de promoción interna, de tres plazas vacantes del Cuerpo de Gestión. En el capítulo hacendístico, se elevarán dos propuestas para la aprobación de la cuenta general del presupuesto y la de administración del patrimonio, ambas correspondientes al ejercicio de 1986. Asimismo, se someterá a aprobación de los munícipes un expediente de modificación de créditos.

En el «orden del día» de la sesión se incluyen cuatro propuestas del Servicio de Desarrollo Urbano: Aprobación provisional del proyecto de modificación puntual del PGOU para recalificación de una parcela de uso deportivo en el polígono «Río Vena» para su destino a utilización asistencial; aprobación definitiva del proyecto de estudio de detalle del área de actuación C-4-2 (Venerables) y del proyecto de delimitación de la unidad de actuación C-4-2, y del estudio de detalle del área de actuación S-3 (San Pedro y San Felices). Se incluye también un recurso de reposición contra una acuerdo de aprobación del estudio de detalle del área de actuación S-9 (calle Madrid).

Se contempla, asimismo, incluye también en la agenda de la sesión, una moción de la Alcaldía relativa a la modificación de determinados artículos de la Ordenanza de Publicidad Exterior.

En Octubre, se inicia el nuevo curso de educación vial municipal

Burgos (DB).—Con motivo de la apertura del nuevo curso escolar, el Ayuntamiento de Burgos —a través de la Policía Municipal— reanuda el día 1 de Octubre la campaña de educación vial y ciudadana, con la que se quiere continuar esta experiencia educativa dirigida principalmente a los escolares.

Durante el pasado curso, en el que esta campaña recibió un importante impulso, pasaron por las dependencias de la Policía Municipal cerca de 25.000 niños. En el nuevo acuartelamiento policial y sus instalaciones, incluido el parque infantil de tráfico, se van centralizar las actividades.

Con la campaña de educación vial y ciudadana, explicó el nuevo delegado de la Policía Municipal, Mariano Hervás, se pretende potenciar la figura del guía escolar y conseguir un modélico y seguro usuario de las vías públicas.

Teniendo en cuenta que este compromiso afecta a todos los sectores de nuestra sociedad, se quiere llevar a cabo una campaña de información y divulgación, a través de charlas educativas y otras actividades, que llegue a todo tipo de colectivos, asociaciones, centros culturales y peñas recreativas de Burgos.

Por lo que respecta a los colegios, se continuará con los programas de visitas y charlas en la sede de la Policía Municipal así como con las clases prácticas en el parque infantil de tráfico que el pasado curso comenzó a funcionar en el propio acuartelamiento policial.

El objetivo del Ayuntamiento, indicó Mariano Hervás, es que todos los escolares de nuestra ciudad puedan acceder a estas actividades educativas y divulgativas para que Burgos y sus ciudadanos sean un ejemplo en materia de respeto al ordenamiento del tráfico y sus señales.

CLARK ATLET

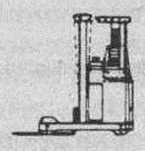

CARRETILLAS ELEVADORAS
TRANSPALETAS

TALLER M. «SUIZO»

CONCESIONARIO

Servicio, exposición y venta:
Calle San Agustín, 7 y 11.
Teléfonos 20 23 64 - 20 49 48 - 26 15 70

La publicidad de **Diario de Burgos** deja huella en cualquier sitio de Burgos y su provincia

Anúnciate en tu Diario

¡Recorte este anuncio y pase un lujoso fin de semana en Madrid por sólo

6.000 PTS por noche!

- ★ Solamente 6.000 PTS por habitación (2 a 4 personas) incluyendo nuestro famoso desayuno Holiday Inn®. Le incluyen una botella de cava y la entrada gratis al Casino de Madrid.
- ★ Estando desde 1 a 3 noches (Viernes, Sábado y Domingo) en **el lujoso hotel Holiday Inn de Madrid.**
- ★ Todas las habitaciones tienen su propio cuarto de baño, y el hotel goza de piscina, sauna y gimnasio.
- ★ La oferta está abierta para cualquier fin de semana del presente año 1987—**pero usted deberá traer consigo este anuncio para acceder a dicha oferta.**
- ★ RESERVE AHORA llamando al teléfono 456 70 14 o 456 40 14 del departamento de reservas del hotel Holiday Inn Madrid o a través de su agencia de viajes preguntando por **el programa Super Fin de Semana.**

Holiday Inn

URBANIZACION
CALAS BLANCAS
TORREVIEJA (Alicante)

★ JUNTO A LA PLAYA
★ JARDIN PRIVADO
★ PATIO PARTICULAR
★ AMPLIAS ZONAS DE RECREO
★ (PISCINAS-PARQUES-RESTAURANTES)

FACILIDADES HASTA 20 AÑOS
Construye y vende:
CAJA TERRITORIAL DE MADRID
Delegación en Burgos:
SANTANDER, 6-2.º. OFICINA N.º 1
☎ 26 90 77

M.C.D. 2018

El caminante por la Paz trajo a Burgos su mensaje

El infatigable caminante por la Paz, fotografiado en el punto de arranque de las escalinatas de San Nicolás.

Burgos (DB).— «Sólo se consigue el perdón, perdonando, sólo se consigue amor, amando, sólo se consigue paz, haciendo paz».

Alejandro Isasi que está haciendo ampliamente popular su campaña a favor del entendimiento pacífico de los españoles y en contra de la violencia, ha hecho un breve alto en Burgos como caminante por la Paz. Sabido es que realiza una marcha a pie de 600 kilómetros desde Ciudad Real a Bilbao, en un laudable propósito de concienciar a todos sobre las desgraciadas consecuencias del terrorismo y sus efectos negativos en la convivencia libre, pacífica y democrática de la vida social en España.

Alejandro Isasi que procedía de Aranda y Lerma, pernoctó en Burgos el martes, y ayer, realizó visitas a autoridades, partidos políticos de representación parlamentaria y emisoras de Radio locales.

Alejandro Isasi, que acredita su experiencia de caminante por la Paz, mediante un libro de firmas, posó para nuestros lectores en torno a la Catedral.

Después de almorzar en Burgos, continuó el viaje hacia Briviesca, siendo recibido y despedido por representaciones de formaciones políticas democráticas de nuestra ciudad y provincia.

El gobernador civil viajó a Madrid

Burgos (DB). — El gobernador civil, don Manuel Peláez López, emprendió ayer viaje a Madrid al objeto de realizar diversas gestiones oficiales de interés para nuestra provincia, cerca de distintos organismos de la Administración central del Estado.

Fiestas en San Cosme y San Damián

Burgos (DB). — La comisión de festejos y los Jóvenes Chamarileros organizan las fiestas de San Cosme y San Damián 1987, en las que colabora el Ayuntamiento de Burgos.

Hoy, a las ocho de la tarde, tendrán lugar las semifinales de los campeonatos de mus, subastado y dominó, que comenzaron ayer, miércoles. El viernes, a las seis de la tarde, Arte en la iglesia, acto que consiste en una explicación histórico-artística del templo de San Cosme y San Damián, por Agustín Lázaro. A las ocho de la tarse se celebra la final de los campeonatos de mus, subastado y dominó. Media hora más tarde comienzan los bailes populares, en la calle de San Cosme. Habrá toros de fuego y traca.

El sábado, a las diez de la mañana, se corre el cross popular, en todas las categorías. El concurso de pintura rápida al aire libre comenzará a las once de la mañana. A la misma hora, primera semifinal de fútbol sala en lo que fuera patio del antiguo Liceo Castilla.

La misa solemne, cantada por la Coral Hispana, a mediodía. A la una de la tarde, recepción a las autoridades y copa de vino español. Actuará el grupo de danzas Tierras del Cid por las calles del barrio.

A las seis de la tarde, segunda semifinal de fútbol sala. La primera sesión de cine infantil al aire libre tendrá lugar a las siete de la tarde, en el patio del antiguo Liceo. Los bailes darán comienzo a las nueve de la noche, con el grupo Esmalte. La verbena popular, en la calle San Cosme, se iniciará a las doce de la noche, con el mismo conjunto. Habrá también toros de fuego y traca.

El domingo se disputan, a las diez de la mañana, el tercer y cuarto puesto del campeonato de fútbol sala. A mediodía habrá pasacalles por el barrio, precedidos de diferentes juegos infantiles. A la una se celebrará la final del campeonato de fútbol sala. A las dos de la tarde, entrega de trofeos. Sesión de cine infantil a las siete de la tarde y, a las ocho y media, baile despedida de fiestas, con Gigante; toros de fuego y traca final.

Symposium sobre el V Centenario

Burgos (DB).— Entre los días 24 y 27 de este mes se celebra en el Monasterio de Santo Domingo de Silos el XIII Symposium de Misionología, organizado por el Instituto de Misionología y Animación Misionera de la Facultad de Teología.

Ya desde el año 1985 se viene dedicando el tema de reflexión y de discusión a la Evangelización de América, centrándose el primer año en el siglo XVI y desde el año pasado sobre el tema población y evangelización en Hispanoamérica, por ser el campo de mayor interés y el que además se presta a mayor discusión en el debate actual.

Los temas de las ponencias serán los siguientes: Términos y realidades hispanoamericanas, por el P. Veremundo Pardo. Reducción de Indios, por don Leandro Tormo.

Fundación de pueblos-parroquias de Filipinas, por don Adolfo Díez Muñiz. Aportaciones de Burgos a la evangelización de América, por doña Concepción Martínez Murillo.

Un caso de religión yuxtapuesta: la Confesión de Indios, por don J. I. Saranyana. Conciencia eclesial de los laicos en la evangelización de América, por don E. Molina Díez. Los benedictinos y América, por el P. Ernesto Dolado.

El Symposium está además abierto a la presentación de comunicaciones relacionadas con el tema general. Los participantes son especialistas que trabajan en el campo de la misionología y de la historia de América, interesados todos en la empresa colonizadora y evangelizadora.

Este proyecto se inscribe dentro del proyecto que tanto la Facultad de Teología como la diócesis de Burgos vienen desarrollando con motivo del V Centenario. En este caso, y dado el nivel científico del Symposium, las actas se publicarán, como ya se viene haciendo con los anteriores, a fin de poner a disposición de todos los resultados de este trabajo conjunto.

Pregunta de Octavio Granado a las Cortes de Castilla y León

Burgos (DB). — El procurador por Burgos, perteneciente al Grupo Parlamentario Socialista, Octavio Granado Martínez, formuló una pregunta a la Junta de Castilla y León sobre la libre designación de los puestos de Delegados Territoriales de la Junta de Castilla y León.

La pregunta dice lo siguiente: «En fecha, 7 de Septiembre de 1987, se publicó en el Boletín Oficial de Castilla y León la Orden de 3 de Septiembre de 1987 por lo que se anuncia convocatoria pública para cubrir mediante sistema de libre designación los puestos de Delegados Territoriales de la Junta de Castilla y León.

Dichas plazas se convocan para funcionarios del Grupo A, entendiéndole por tanto integrado en la carrera administrativa.

En consecuencia y de acuerdo con lo previsto en la Ley de Ordenación de la Función Pública de Castilla y León deberían ser modificadas las actuales relaciones de puestos de trabajo procediendo a la inclusión de estas plazas que se pretenden crear. Sin embargo, hasta el día de hoy, no ha sido publicada modificación alguna.

A la vista de los hechos expuestos se formula la siguiente pregunta: ¿Cuáles son los motivos por los que la Junta ha procedido a la creación y convocatoria de plazas de libre designación sin incluirlas en las relaciones de puestos de trabajo en contra de lo dispuesto por la Ley de la Función Pública de Castilla y León?».

Jornadas de Protección Civil municipal, a partir de hoy, en toda la provincia

Burgos (DB). — Con el fin de conseguir la puesta en común en situaciónes de emergencia de las autoridades locales de la provincia de Burgos, Protección Civil, Municipal que desarrollarán del 24 de Septiembre al 3 de Diciembre en once localidades de la provincia. En estas jornadas se estudiarán los Planes de Emergencia Municipal y el papel de la autoridad local en la Protección Civil, tanto en lo que a normativa legal se refiere, como a las situaciones de emergencia. Las jornadas terminarán con la elaboración de conclusiones y un coloquio. Coordinarán las diferentes actividades Carlos Marín Pérez, jefe de sección de Protección Civil de Burgos y Alberto Arlanzón, de la Diputación Provincial.

El calendario elaborado es el siguiente: 24 de Septiembre: Covarrubias; 1 de Octubre: Aranda de Duero; 8 de Octubre: Miranda de Ebro; 15 de Octubre: Medina de Pomar; 22 de Octubre: Santa María del Campo; 29 de Octubre: Briviesca; 5 de Noviembre: Burgos; 12 de Noviembre: Lerma; 19 de Noviembre: Villadiego; 26 de Noviembre: Sedano y 3 de Diciembre: Quintanar de la Sierra.

Los Ayuntamientos interesados en acudir a la Jornada de Protección Civil de su zona podrán inscribirse en el Gobierno Civil con cuatro días de antelación a la fecha marcada.

El Arte de la iglesia de San Cosme y San Damián

Burgos (R.C.G.).— Mañana, viernes, día 25 de Septiembre, a las 18 horas y en el templo de San Cosme, tendrá lugar una conferencia explicativa de los aspectos históricos y artísticos de la iglesia.

El conferenciante, don Agustín Lázaro, es miembro de la comisión diocesana de Arte y Patrimonio, capellán de las Huelgas y, sin duda, un gran conocedor del arte de nuestra ciudad.

Esta actividad se enmarca dentro de las fiestas del barrio de San Cosme. La entrada es libre y están invitados todos los burgaleses, especialmente los del barrio.

El templo de San Cosme encierra valores artísticos de importancia. Su portada y el sepulcro de Cristóbal de Andino son de estilo plateresco. El retablo mayor, de estilo barroco, y junto a estas grandes piezas están las pequeñas sorpresas artísticas que hay en nuestras iglesias y que a veces no sabemos valorar precisamente por su abundancia y porque nos hemos acostumbrado a ellas.

Religión

Apostolado de la Oración

La Junta de consiliarías y celadoras se celebrará mañana, viernes, a las siete de la tarde, en la capilla de la Merced (Padres Jesuitas). Se ruega puntual asistencia

Volvió a triunfar la Orquesta Ciudad de Valladolid

Burgos (DB).— Como estaba previsto, ayer por la tarde actuó en Burgos la orquesta Ciudad de Valladolid, que vino hasta el Salón Teatro de la Caja de Ahorros Municipal de la mano de la Consejería de Cultura de la Junta regional, con la que colaboró la citada Caja.

En esta ocasión, la magnífica Orquesta que decimos (y que volvió a triunfar, como todos esperaban) vino bajo la batuta de Vicente Sempere, como director invitado.

El Salón al que hemos aludido se llenó de un público que salió muy complacido.

Todo ello nos mueve a volver a decir (volvemos, puesto que ya lo hemos dicho en más ocasiones) que la Música culta está calando en la ciudad. Lo decimos, como es de suponer, llenos de contento. No puede ser de otro modo.

El programa, muy bien ejecutado, se basó en Schubert, J. Joachin Quantz y, llenando la segunda parte, Dvorak.

En resumen: un acontecimiento cultural que es digno de reseñarse y que volvió nuevamente a dar la talla de esa magnífica Orquesta.

Hoy, inauguración del Curso sobre Logopedia y Audiología

Burgos (DB).— A las nueve de la mañana de hoy, en el salón de actos de la sede social de la Caja del Círculo, tendrá lugar el acto inaugural del curso que sobre Logopedia y Audiología organiza INSERSO en colaboración con la Asociación de Padres de Niños Sordos de Burgos (ARANS-BURGOS).

Este curso, dirigido a profesionales en el campo de la rehabilitación del sordo, lo dirigirán los especialistas en el tema, profesores de la Universidad Complutense de Madrid, entre otros Centros, doña Lidia Beatriz Roselló Martinelli y don Agutín Cabanillas Rubio.

Este curso se prolongará hasta el próximo sábado.

M.C.D. 2018

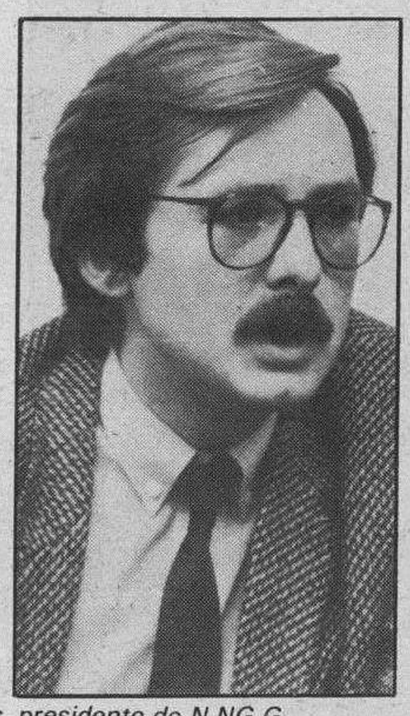

Representación de Nuevas Generaciones de AP de Burgos y a la derecha, Gonzalo Robles, presidente de N.NG.G.

El congreso de Nuevas Generaciones de AP estará marcado por la crisis del partido

Burgos. (E.Vadillo). — El II Congreso Provincial de Nuevas Generaciones se presenta marcado por la situación actual de Alianza Popular en Burgos, con una ausencia de órganos directivos. La organización juvenil de AP considera que en estos momentos es el único representante de AP en la provincia.

La organización juvenil de Alianza Popular en Burgos, Nuevas Generaciones, celebrará el sábado, día 26, el II Congreso Provincial bajo el lema «Por Burgos» en el que pretenden incluir la renovación ideológica y generacional, tal y como se preconizó en el nacional, aunque se siguen considerando liberales-conservadores. En él, está previsto que se elija una nueva ejecutiva de esta organización y se expondrán diversas ponencias elaboradas por afiliados, como la relativa a un nuevo reglamento interno.

Este congreso se desarrolla después de transcurridos cuatro años de la celebración del primero, con la idea de presentar una única candidatura, que sustituirá a la actual junta gestora elegida hace dos años.

El plazo para la presentación de candidaturas finaliza el sábado a las 6 de la tarde, y los rumores apuntan a que existen dos listas diferentes, avaladas por dos sectores de AP de Burgos, aunque se mantienen conversaciones para unificar las posturas, ya que a todos los afiliados les interesa que haya sólo una, teniendo en cuenta la situación que atraviesa el partido en la provincia.

Nuevas Generaciones manifiesta que no pretende de ningún apoyo de los hombres de AP en Burgos en este congreso y por lo pronto esto se traduce en que ninguno de ellos ha sido invitado, aunque no descartan su presencia.

La organización juvenil de AP, con alrededor de 450 afiliados, asegura que no mantiene ninguna relación con el partido en Burgos, «al no haber órganos directivos no hay ningún tipo de relación», y considera que ellos, Nuevas Generaciones, son los únicos que pueden representar en estos momentos a Alianza Popular de Burgos.

Ponencias y enmiendas

El II Congreso Provincial dará comienzo el sábado, a las 5 de la tarde, en los jardines de una discoteca de la ciudad, y después de dar lectura a las ponencias y enmiendas que se presenten, se procederá a la presentación y votación de las candidaturas, para finalmente clausurarle.

Las cuatro ponencias previstas versarán sobre Juventud y Administración, que defenderá Daniel Fernández Tobar, Educación Física y Deportes, por Marcelino Maté Martínez, Reglamento de Régimen Interno, por Christian Vicario Pahl, y Objetivos Generales de Nuevas Generaciones de Burgos, defendida por Marco Antonio Argüelles Azpeleta. Y estarán acompañadas por respectivas enmiendas, principalmente a la de Objetivos Generales de esta organización.

Esta última ponencia incluye una fuerte crítica a los dirigentes de Alianza Popular de Burgos «que no han mostrado el más mínimo interés por nuestra organización», a los que tambien acusa de «falta de apoyo económico y moral».

Para el futuro, Nuevas Generaciones quiere convertirse en una escuela política, y que sus miembros puedan acceder a cargos de responsabilidad en el partido, y preconizan un mayor y mejor entendimiento con los dirigentes provinciales. Los jóvenes aliancistas creen que «una nueva clase política está naciendo en Burgos».

En el II Congreso Provincial de Nuevas Generaciones estará presente desde el secretario general, Arturo García Tizón —falta la confirmación oficial— al presidente regional, José María Aznar, pasando por el secretrio de Acción territorial, Gonzalo Robles, y expresidente nacional de NN.GG. En un principio estaba prevista la presencia del nuevo presidente nacional, Rafael Hernando, quien ha declinado su asistencia por tener otros compromisos.

Mañana, a las cinco de la tarde, se anunciará oficialmente la celebración del II Congreso Provincial mediante una rueda de Prensa en el bar Pinedo, en la que los miembros de la actual ejecutiva explicarán el desarrollo del VII Congreso Nacional de Nuevas Generaciones.

Burgos por su Universidad: Las casas de Europa

El Parlamento Europeo, en un deseo de popularizar la idea de Europa como un conjunto de países integrados en un proyecto común y sabedor de que la juventud debe muy pronto tomar el relevo de sus propios destinos, tiene fundada la Oficina Común de Formación Europea para la Juventud, a cuyo frente se encuentra el diputado al Parlamento Europeo Mr. Jean-Louis Cougnon.

Pues bien, es este Parlamento, con quien «Amigos de la Universidad» celebró una reunión en Estrasburgo de la mano de don José María Alvarez de Eulate Peñaranda y con quien acordamos celebrar una «Semana de Aproximación a Europa», quien viene a Burgos a dar una conferencia el día 25 de Septiembre actual con el tema: «La Europa de los ciudadanos y la necesidad de comprometerse en la Casa de Europa», conferencia que como todas las del ciclo tendrá lugar en el Salón de Actos del Palacio de los Condestables de Castilla (Casa del Cordón), a las 8 de la tarde, y a la que invitamos al pueblo de Burgos y muy especialmente a la juventud, dado que allí se va a hablar de lo que representa una Casa de Europa en Burgos y las posibilidades que ofrece sobre todo a la juventud.

Mucho puede hacer una Casa de Europa bien llevada y entre otras señalamos: creación de bibliotecas, de centros de documentación, talleres de creatividad, cursillos informativos, grupos teatrales que viajen por Europa, Stands de información itinerantes, semanas divulgativas, semanas de conferencias, semanas europeas —la que celebra «Amigos de la Universidad» del 21 al 27 de Septiembre puede servir de muestra—, intercambios personales a escala internacional, visitas a instituciones europeas, concursos artísticos de todo tipo, manifestaciones artísticas y culturales y muchos etcéteras, tantos como la imaginación de las Juntas que presidan estas Casas de Europa sean capaces de desarrollar.

El próximo día 25 de Septiembre todos podremos conocer este reto y esta posibilidad.

Recogiendo las propias ideas de Mr. Jean-Louis Cougnon, el presidente de la Oficina Común de Formación Europea para la Juventud, también diremos que todos debemos superponer en nuestro corazón a nuestro propio amor por nuestro territorio —ciudad, provincia, región, comunidad, patria— otro sentimiento también profundo y duradero, la idea trascendente de que además de todo eso también somos europeos y que existe, además de todo eso, una nueva Comunidad Europea, a la que también pertenecemos y a la que tenemos no sólo el deber y el derecho de conocer, sino que de ese conocimiento depende nuestro propio futuro.

Por eso «Amigos de la Universidad» ha montado la «Semana de Aproximación a Europa» y la conferencia de Mr. Jean-Louis Cougnon, presidente de la Oficina Común de Formación Europea para la Juventud.

Que quienes nos juzguen lo hagan más que por lo material, que siempre es mejorable, por nuestros deseos de que Burgos se incorpore a estas corrientes y muy pronto pueda contar con una Casa de Europa para la Juventud. Que así sea.

Por Amigos de la Universidad
Su Junta rectora

Telefónica comienza los trabajos para instalar teléfonos móviles automáticos en Burgos

Burgos (T.). — Telefónica ha comenzado ya los trabajos para la instalación y puesta en servicio en Burgos, durante 1988, de un complejo sistema de telecomunicación que servirá de soporte a la telefonía móvil, con especial utilidad en vehículos.

El sistema que se ha proyectado estará constituido básicamente por una Estación Radio Base (ERB), ubicada en Rubena, dando servicio a una zona de cobertura muy amplia, dada la situación privilegiada de la estación desde el punto de vista de la propagación radioeléctrica.

A finales del año 86, la telefonía móvil automática para uso en vehículos (TMA), sólo existía en siete provincias españolas, en la que no se incluía Burgos y con coberturas reducidas. La fuerte movilidad de la población y el incipiente despegue económico de nuestro país, ha movido a Telefónica a elaborar un Plan Técnico de TMA con cuya aplicación se pretende alcanzar en 1988, unas coberturas del 67,1 %, de la población, del 69,3 % de parque de vehículos y del 23 %, del territorio nacional.

La provincia de Burgos está incluida en el plan técnico anteriormente citado con la construcción de la ERB de Rubena, lo que permitirá ofrecer a los demandantes de servicios avanzados, teléfono automático en vehículos y teléfono portátil para su uso en el interior de una zona circular, con centro en Rubena, de unos 30 kilómetros de radio, excepción hecha de pequeñas zonas de sombra motivadas por la orografía del terreno.

Los futuros usuarios de este servicio tendrán las mismas facilidades que las de un teléfono normal, además de otras inherentes al terminal móvil exigidas por la propia instalación, como son la presentación visual de los dígitos de un display, etc. Estos usuarios podrán moverse por todo el territorio nacional y efectuar y recibir llamadas desde cualquier punto que esté dentro de la zona de cobertura del sistema. Para que esto sea posible, Telefónica habrá instalado en 1988, tres centrales de telefonía móvil en Madrid, Barcelona y Sevilla, 126 estaciones radio base para cubrir todas las capitales de provincia y sus accesos, carreteras de fuerte tráfico, etc., y 1.209 radiocanales, lo que permitirá ofrecer el servicio a unos 32.000 abonados móviles. Este ambicioso plan supondrá unas inversiones de unos 6.400 millones de pesetas.

Al igual que España, los países de nuestro entorno han elaborado planes para la implantación masiva de la telefonía en vehículos, existiendo en la actualidad unos 61.800 teléfonos móviles en Europa Occidental, siendo Gran Bretaña el país con mayor número, 164.000 unidades en servicio y una previsión de 300.000 en 1989, repartidos en dos redes, Cellnet y Vodaphone. El segundo puesto lo ocupan los países nórdicos, Suecia con 130.000 terminales y Noruega con 101.000. El resto de países europeos poseen menos unidades en servicio pero prevén un rápido crecimiento de la demanda a la vista de sus planes técnicos. Así, Alemania Federal con 29.000 unidades en la actualidad, pretende alcanzar los 100.000 en el año 89, según el plan «C», del Bundespost. Francia con 16.600 móviles pretende poder atender un 70 %, de la población en el mismo año.

El sistema español, basado en las especificaciones técnicas de la N.M.T. (Nordic Mobile Telephone), utiliza la banda de frecuencias comprendida entre 420 y 470 Mhz., y un número de 180 radiocanales, estando dotado de seguimiento automático de los móviles, por lo que cualquier llamada establecida puede mantenerse en cualquier posición del móvil, siempre que éste se encuentre dentro de la zona de cobertura

Si a las características técnicas del sistema añadimos la existencia de terminales con facilidad para transmisión de datos, es indudable que este nuevo servicio contribuirá al progreso de nuestra provincia al dotar de mayor flexibilidad a una clase de usuarios, principalmente industriales y profesionales libres.

Es de reseñar que el equipo de abonado es de libre adquisición por el usuario entre los distintos proveedores existentes en el mercado previa homologación por Telefónica.

Concierto de Baciero en Santa María de Bujedo

Burgos (DB).— Según nos comunica el presidente de la Fundación «Santa María de Bujedo», pasado mañana, sábado, se celebrará en el antiguo monasterio que da nombre a la citada Fundación, un concierto a cargo del gran pianista Antonio Baciero.

Este concierto, que comenzará a la una de la tarde, será seguido de un almuerzo que se ofrecerá a los invitados en las dependencias del ex-monasterio.

La publicidad de **Diario de Burgos** deja huella en cualquier sitio de Burgos y su provincia.

Anúnciate en tu Diario

M.C.D. 2018

La sala donde tienen lugar las bodas por lo civil.

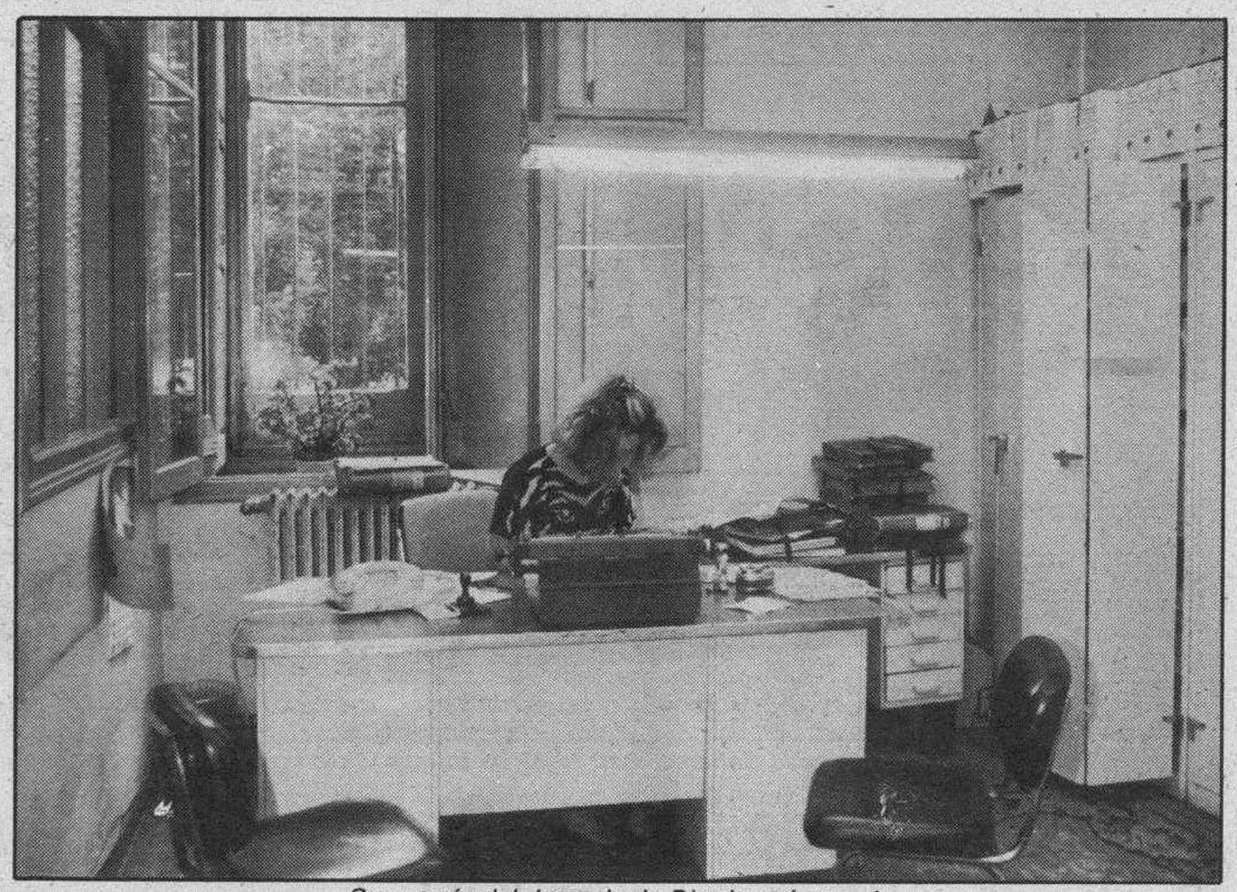

Secretaría del Juzgado de Distrito número 1.

Casarse por lo civil: una ceremonia sencilla y sobria

Burgos.(E. Vadillo). — Alrededor de 100 bodas civiles se han celebrado en Burgos en lo que va de año. Una forma diferente de contraer matrimonio por medio de una ceremonia que se caracteriza por su sobriedad y corta duración; sólo son necesarios 3 minutos para casarse. El resto, arroz y fotos, incluso el ramo, es igual que en las de la Iglesia.

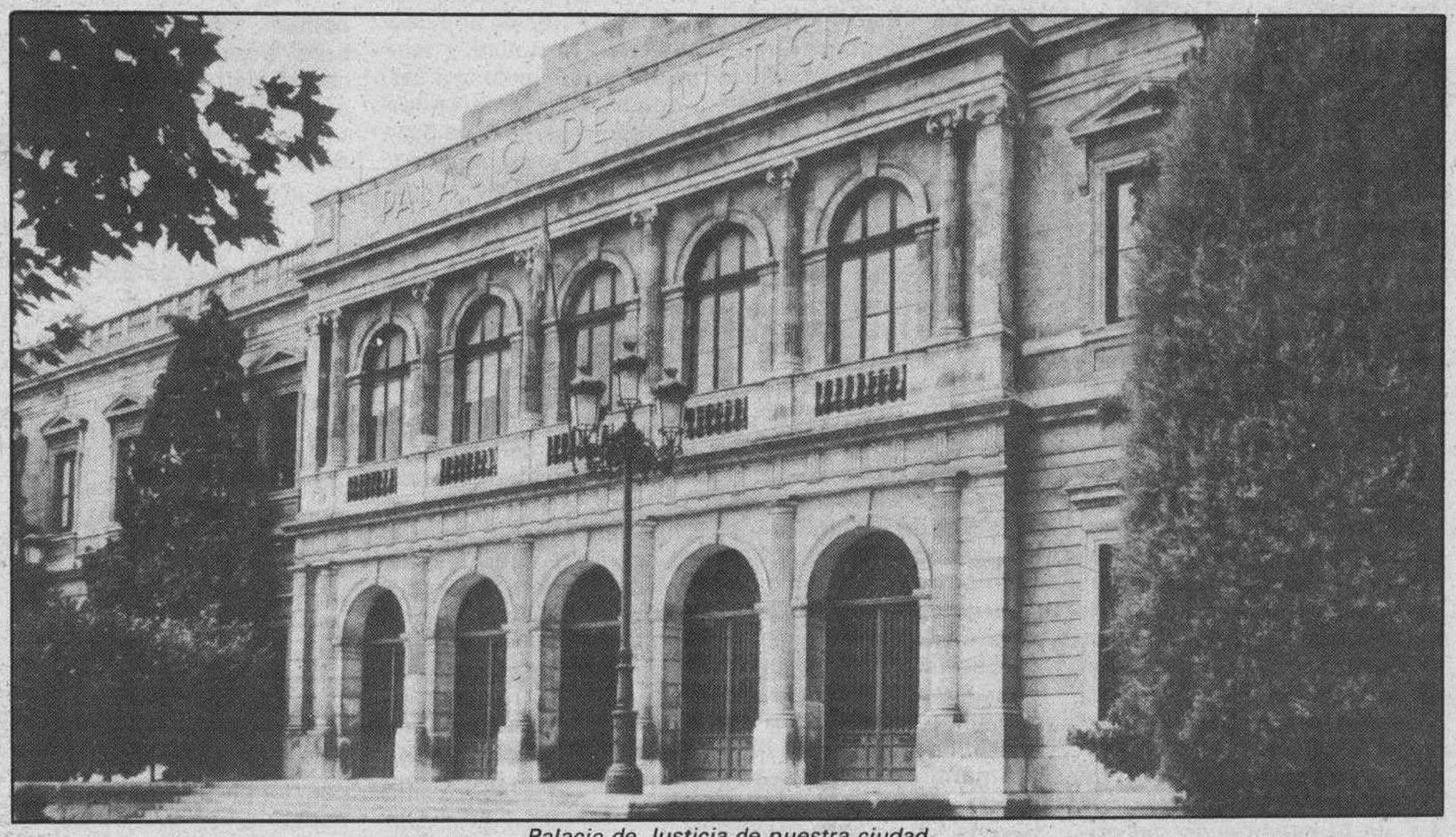

Palacio de Justicia de nuestra ciudad.

Casarse sólo por lo civil hasta hace muy poco estaba muy mal visto socialmente, y esta forma de contraer matrimonio recibía diversas denominaciones como «casarse por detrás de la iglesia». En cambio, de la unión católica se decía un «como dios manda».

El Juzgado de Burgos ha establecido libertad de horarios para la celebración de las bodas civiles, y los posibles contrayentes pueden elegir en el calendario que se ha dispuesto para contraer matrimonio: de lunes a viernes y de 9 a 2 del mediodía; normalmente la gente se casa los viernes a partir de la 1 de la tarde; «en otros sitios se estipula un día concreto», manifiestan en el Juzgado.

Alrededor de 100 bodas civiles se han celebrado en Burgos en 1987, «normalmente tres por semana, número que aumenta en verano». Cifra inferior a la de matrimonios canónicos, que habitualmente registra esa misma cantidad en una sola de las parroquias burgalesas.

Con una alusión al artículo 32 de la Constitución, «el hombre y la mujer tienen derecho a contraer matrimonio con plena igualdad jurídica», y la presencia de los novios y dos testigos da comienzo la ceremonia que se completa con la lectura de los artículos 66, 67 y 68 del vigente Código Civil, que se refieren a los derechos y deberes de los cónyuges.

El juez, a continuación, pide el consentimiento de los contrayentes, elemento imprescindible para su validez, para este acto y en este momento; intercambian los anillos, «si los tienen», y, después de firmada el acta, se les declara marido y mujer, entregándoseles el Libro de Familia.

El marco de la celebración de un matrimonio civil es la Sala de Audiencias del Juzgado, donde también se desarrollan los juicios civiles. Presiden la ceremonia pública el juez y su secretario, en una sala de pequeñas dimensiones que se ve alterada por la presencia de los novios y sus invitados.

El ramo de novia.

Los contrayentes están a tono con la sobriedad de la ceremonia. Por lo general, sólo destaca la presencia del ramo de novia, uno de los detalles que más se repite y recuerda la parafernalia clásica de la bodas. Se ven muy pocas novias con el tradicional vestido blanco de boda.

Lo que sí se nota en los pasillos de la Audiencia, en la parte de lo Civil, es el ambiente típico de boda «que cada vez está aumentando más». El final es el mismo, felicitaciones, besos y abrazos, fotos y el inevitable arroz. La fiesta continuará con el «gasto» o banquete.

La gente que elige casarse sólo por lo civil es normal, «la misma que lo hace por la Iglesia», aseguran en el Juzgado. De ella se dice que es fiel a una forma de vida.

Las bodas civiles van aumentando poco a poco en Burgos, sobre todo desde la promulgación de la Constitución en 1978 y, más aún, con la revisión del Código Civil, en 1981, y la adecuación de su contenido a la norma constitucional. Antes era necesaria una declaración de apostasía de la religión católica para poder casarse, y casi exclusivamente los contrayentes eran personas divorciadas, que no podían legalizar su situación civil de otra manera.

Rito católico

En España sólo tienen validez los matrimonios religiosos católicos, que deben inscribir en el Registro Civil, condición indispensable para que produzca efectos civiles y se reconozca por la sociedad. La iglesia católica es la única confesión religiosa, de las reconocidas por la Constitución, que tiene reglamentado sus ritos. El resto de las confesiones religiosas, deben formalizar obligatoriamente el matrimonio por medio de la ceremonia civil.

Para casarse por lo civil es necesario formalizar un expediente con la partida de nacimiento, el documento de fe de vida y un certificado de empadronamiento, si los dos están solteros; si alguno de ellos fuera divorciado necesitaría la partida de matrimonio disuelto y si estuviera viudo, el certificado correspondiente que especificase el estado civil actual.

Hasta 1986 era necesario un acto público de las bodas civiles, «15 días antes de la celebración del matrimonio estaban expuestos en el tablón de anuncios del Juzgado por si alguien tenía conocimiento de algún impedimento por parte de los contrayentes aunque nadie los leía». Ahora esta norma sólo es preceptiva para aquellas localidades menores de 25.000 habitantes, con el fin de conocer los impedimentos civiles más importantes, principalmente el de estar casado con anterioridad.

Otros impedimentos civiles son la minoría de edad y los lazos de consanguineidad entre los novios, que se resuelven previa licencia especial, autorización del juez de primer instancia.

El número de bodas civiles está aumentando, sin prisa, pero tambien sin pausa, y poco a poco la gente ha empezado a acostumbrarse a ellas, a verlas con normalidad, muchos obligados por circustancias personales. Sea como sea, los tiempos están cambiando y de esta evolución ha surgido una mayor libertad y comprensión para elegir la forma de casarse, de convertir en distinto a uno de los llamados «el día más feliz de mi vida», por convinciones éticas o simplemente para que sea un día especial, tranquilo.

AYUNTAMIENTO DE VALLE DE TOBALINA
(BURGOS)

ANUNCIO PUBLICO

El Boletín Oficial de la Provincia número 213, de 18 de Septiembre actual, en su página 6 inserta el siguiente anuncio.

Redactado el Documento Refundido para aprobación provisional de las «Normas Subsidiarias de Planeamiento» de este Municipio en el que se han introducido modificaciones substanciales, con respecto al aprobado inicialmente por esta Corporación, mediante acuerdo de 7 de Diciembre de 1985, se somete a información pública por período de un mes, contado desde la fecha de publicarse este anuncio en el Boletín Oficial de la Provincia.

Durante dicho plazo, cuantas personas se consideren interesadas pueden examinar el Documento de Referencia en la Secretaría Municipal durante las horas de Oficina y presentar por escrito en el Registro General de la Corporación las alegaciones y reclamaciones que estimen oportunas.

En Valle de Tobalina, a 11 de Septiembre de 1987

El Alcalde,
Bonifacio Gómez Fernández

MATRICULAS DE HONOR

75.000 PTAS. POR TU COCHE ESTE COMO ESTE.

750.000 PTAS. SIN INTERESES.

Tu Concesionario Seat te paga 75.000 ptas. por tu coche usado, como mínimo, para que te compres un Marbella o un Ibiza Street. O 40.000 si te compras cualquier otro modelo.

Además, si lo financias con Fiseat, una ayuda extra: 750.000 ptas. sin intereses durante un año por la financiación de cualquier turismo Seat a 4 años.

EJEMPLO DE FINANCIACION A 4 AÑOS PARA UN CREDITO DE 750.000 PTAS.		
	TARIFA NORMAL	TARIFA ESPECIAL
Intereses 1º año	90.000	0%
Intereses resto años	270.000	270.000
Total aplazado	1.110.000	1.020.000

FISEAT SEAT

Véalo en: AUTOMOBA Y SU RED DE AGENTES

SEAT Más de 1.000 puntos de asistencia técnica.

M.C.D. 2018

LOS TRES DIAS DE GALERIAS

Jueves 24, Viernes 25 y Sábado 26

JUVENIL Todas las confecciones, prendas de punto, camisería, complementos de vestir, ropa interior, bisutería, bolsos y marroquinería.

BEBES Ropa de vestir e interior, zapatería, cochecitos y sillas, ropa de coche y cuna, perfumería.

NIÑOS-NIÑAS Todas las confecciones. Prendas de punto, ropa interior, zapatería y complementos de vestir; desde 3 hasta 15 años.

LAS NUEVAS COLECCIONES OTOÑO-INVIERNO 87

20% DE DESCUENTO EN LAS TIENDAS JOVENES* Y EN TODO LO DE NIÑOS

* Excepto peletería (piel de pelo) y marcas Fiorucci, Naf-Naf, Lacoste y Levis.

Galerías Preciados

GALERIAS

Marcando estilo

M.C.D. 2018

Campaña de comercialización de girasol

Burgos (DB).— Ante los problemas surgidos en la Campaña de comercialización de girasol, el Ministerio de Agricultura, Pesca y Alimentación, a través de la Dirección Provincial, quiere dar a conocer algunos datos, con el fin de conocer en toda su extensión la problemática del sector.

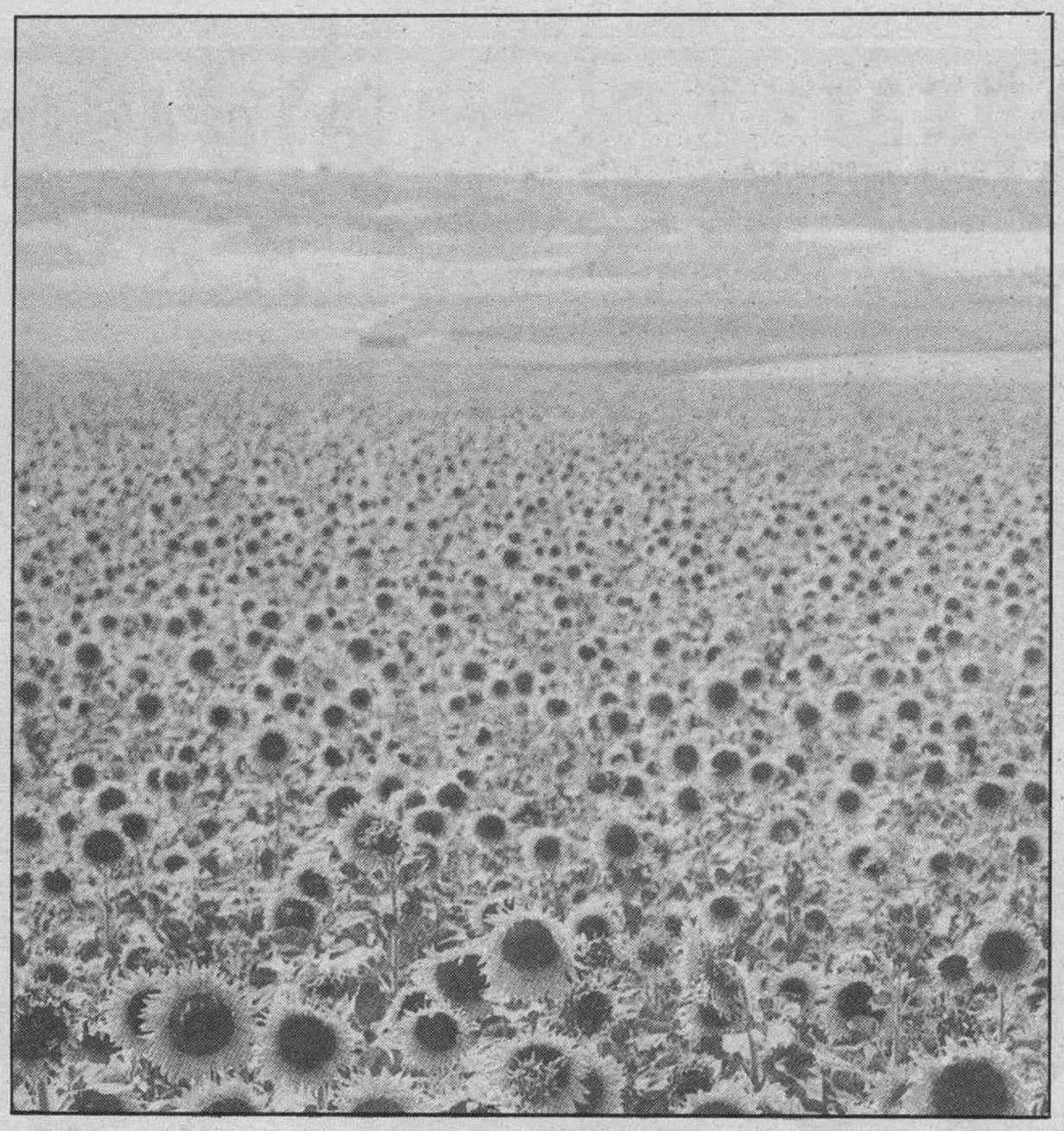

En primer lugar, decir que la situación producida en este año no puede ser achacable a la Administración, sino a los altos precios producidos en una carrera especulativa durante la campaña anterior, en la que alcanzaron cifras superiores a las 70 pesetas por kilogramo. Esto ha producido graves crisis en algunas empresas industriales de girasol y unas falsas espectativas en los agricultores. En este sentido, cabe recordar cuál ha sido la evolución de precios de estos últimos años, según la estadística oficial: En el año 1982, el precio medio pagado al agricultor fue de 38,73 pesetas; en el año 83, de 46,17 pesetas (19,5 por ciento de incremento); en el año 84, 45,75 pesetas (0,9 por ciento de incremento), en el año 85, 48,01 pesetas (4,9 por ciento de incremento) y el año pasado, 69,15 pesetas por kio, con un 44 por ciento de incremento. De estos datos se deduce claramente que el incremento de 1986 es absolutamente desmesurado, provocando el problema de precios de este año.

A finales del mes de Julio, en reuniones con las Organizaciones Profesionales Agrarias y con los industriales del sector, se establecieron las medidas adecuadas para el buen funcionamiento de esta Campaña. Entre ellas cabe destacar los préstamos para la financiación del almacenamiento de la pipa de girasol (al igual que se hizo para los cereales) destinados a las cooperativas, agricultores individuales e industrias del sector, con la finalidad de poder retirar producto del mercado y poder vender posteriormente sin el agobio del momento de la recolección. El tipo de interés para las cooperativas es del 9 por ciento y para los industriales significaba fundamentalmente dinero que serviría para capital circulante en las compras de producto y a un interés en torno al 12 por ciento.

Simultáneamente se consiguieron importantes restituciones a la exportación en Bruselas, después de diversas gestiones por parte del Ministerio de Agricultura, con un total de 12.000 toneladas de aceite de girasol. Esta medida fue aceptada positivamente por parte del sector. Posteriormente, en el mes de Agosto, se ha vuelto a conseguir una nueva restitución a la exportación para 33.000 toneladas de aceite que también ha sido, lógicamente, bien recibida por todo el sector. Con estas restituciones a la exportación se pretende conseguir sacar fuera los posibles excedentes que pesan sobre el mercado del aceite crudo de girasol y que hacen que éste se encuentre a unos precios bastante bajos.

Con todas estas medidas, la Administración trataba de comprometer a las industrias para que pagaran a los agricultores en torno al precio de compra de intervención, que es de 57,50 pesetas por kilo, con el 2 por ciento de impurezas y el 9 por ciento de humedad, a pagar a 110 días.

Las industrias del sector sorprendieron en el mes de Agosto en Andalucía empezando a pagar en torno a 45-48 pesetas el kilo. Hubo entonces múltiples reuniones con ellas, con la finalidad de que pagaran en torno al precio de intervención. La única empresa que en principio rompió dicho acuerdo, y que está pagando en torno al precio de intervención actualizado al contado, lo que supone unas 53,5 pesetas por kilo, es MERCOSA, y ha sido seguida en días posteriores por algunas otras empresas. Además, se ofreció por parte del SENPA, en Andalucía y Extremadura, la posibilidad de cederles en alquiler (a bajo costo) los almacenes del SENPA, para guardar la pipa hasta el día 1 de Octubre, fecha en que comienza la intervención. De esta forma se conseguía realizar una pre-intervención que solucionaba el problema de ese momento.

De esta forma, el problema ha quedado resuelto y la campaña está desarrollándose con normalidad en Andalucía, donde varias empresas están pagando en torno a las 53,5 pesetas por kilo. En Extremadura, por otras razones e intereses, una determinada Organización Profesional Agraria sigue creando conflictos con este asunto, con el objetivo de extender el problema a las próximas recolecciones de Castilla-La Mancha y Castilla y León. En estas dos regiones, la recolección estará a punto en fechas muy próximas al comienzo de la intervención oficial del 1 de Octubre, con lo que no tienen que realizar la pre-intervención con el SENPA y, en todo caso, podrán vender a diversas empresas que están pagando ya en torno a las 53,5 pesetas el kilo, que es casi el precio de intervención actualizado al contado.

Le ofrecemos soluciones informáticas completas. Somos Agente IBM.

Ahora le toca a Ud. tomar una decisión acertada. Póngase en contacto con nosotros. Le ofrecemos nuestro asesoramiento y apoyo para la instalación, desarrollo y mantenimiento de su sistema informático.

IBM Agente S/36

- Programación standard y a medida
- Asesoría informática
- Mantenimiento de aplicaciones
- Formación

Pascal, s.a.

C./ Vitoria, 7 (Entreplanta) - Teléfono: 947-26.18.99
09004 BURGOS

JUNTA DE CASTILLA Y LEON

Consejería de Economía y Hacienda

ANUNCIO-CONCURSO

CONCURSO PUBLICO PARA LA ADJUDICACION Y EJECUCION DE LAS OBRAS INCLUIDAS EN EL PROGRAMA DE INFRAESTRUCTURA ELECTRICA RURAL DE CASTILLA Y LEON PARA 1987 CORRESPONDIENTE A LA EMPRESA DISTRIBUIDORA DE ENERGIA ELECTRICA IBERDUERO, S.A. DELEGACION PROVINCIAL DE BURGOS.

— Objeto y tipo de licitación.
Contratación por concurso de la adjudicación y ejecución de las obras señaladas en el Anejo I, con los precios de licitación que allí se relacionan.
— Exhibición de documentos:
El proyecto y los pliegos de condiciones técnicas y administrativas estarán a disposición del público en la Sede de la Consejería de Economía y Hacienda (Sección Industria) de la Junta de Castilla y León sita en la Avenida José Luis Arrese, s/n. Edificio de Usos Múltiples de Valladolid, en la Delegación Territorial de Economía y Hacienda (Sección Industria) de Burgos, sita en Calle Madrid, 17 y en la oficina de la empresa distribuidora Iberduero, S.A., Plaza de la Virgen del Manzano, número 15.
— Presentación de proposiciones:
Las proposiciones se ajustarán al modelo que se adjunta al pliego de bases y deberán ser entregados en el plazo de quince días a contar desde el día siguiente a la publicación en el B.O. de Castilla y León y presentadas personalmente en la Sede de la Consejería de Economía y Hacienda (Sección Industria) de la junta de Castilla y León.
— Documentos que deben presentar los licitadores:
Las proposiciones económicas y la documentación exigida se entregarán en sendos sobres cerrados, lacrados y firmados por el licitador o persona que lo represente, en cada uno de los cuales se hará constar su respectivo contenido y el nombre del licitador.
— Sobre número 1. Documentación.
— Contenido:
Contendrá los documentos que se detallan en la condición segunda del pliego de condiciones administrativas.
— Sobre número 2. Documentación económica.
— Contenido:
Contendrá el plazo previsto de ejecución y la proposición económica que deberá ajustarse al modelo establecido en el Anejo II del pliego de condiciones administrativas.

Burgos, 9 de Septiembre de 1987
El Delegado Provincial de Burgos de la Empresa Distribuidora de Energía Eléctrica, Iberduero, S.A.
Ilegible

ANEJO I

OBRA	Precio Base de Licitación Ptas.
1. — Proyecto de Línea de Media Tensión a 20 KV. Bahabón Guímara - Cilleruelo y C. de T. en Bahabón	19.136.249
2. — Proyecto de Línea de Media Tensión a 20 KV. Tordomar - Pinedillo y derivación a Paules del Agua y 1 C. de T.	11.414.549

Fiestas en Vivar del Cid

Vivar del Cid (DB).— En la histórica localidad de Vivar del Cid se disponen a celebrar sus fiestas, de acuerdo con el siguiente programa:

Sábado, 26, a las once, carrera ciclista. A las doce, juegos infantiles. A la una de la tarde, segundo trofeo de fútbol femenino. A las cuatro y media, tiro al plato regional. A las seis, segunda eliminatoria de fútbol femenino. A las ocho y media, baile. A las doce de la noche, verbena con concurso de disfraces y chocolatada.

Domingo, 27, a las ocho, dianas. A las doce, santa misa. A la una de la tarde, baile. A las cuatro de la tarde, gymkana. A las cinco, concurso de dibujo. A las seis, jornada del campeonato de bolos en la pista municipal. A las seis y media, final de fútbol femenino. A las ocho y media, baile. A las doce de la noche, verbena y chocolatada.

Martes, 29, a las doce, misa. A la una de la tarde, conferencia y proyección sobre el Cid. A las cinco, juegos infantiles. A las seis, partido de fútbol, solteros contra casados. A las ocho, baile y entrega de trofeos.

M.C.D. 2018

El arandino Juan Carlos Arranz lidiará cuatro novillos a beneficio de Cruz Roja

Aranda de Duero (Mery Varona).— El novillero arandino Juan Carlos Arranz, se encerrará el día 4 de Octubre con cuatro novillos de la ganadería de Raquel Martín de la Fuente, de Fuentesauco (Zamora) en un festejo que tendrá lugar en la plaza de toros de Aranda, y que ha sido organizado por la Asamblea Local de Cruz Roja. Los beneficios que se obtengan del mismo se destinarán a la financiación del nuevo puesto de socorro en carretera inaugurado el pasado mes de Julio.

Como se recordará, Juan Carlos Arranz había mostrado su disposición para actuar ante sus paisanos, sin que se hubieran cumplido sus aspiraciones en ninguna de los dos novilladas de fiestas. De acuerdo con el ranking de la revista taurina «Aplausos», en los primeros días de Septiembre Arranz había participado en dos corridas obteniendo seis orejas. No obstante, los aradinos tendrán oportunidad de comprobar por sí mismos cual es el momento en que se encuentra el torero de la tierra, en un festejo que tiene como interés añadido el ser a beneficio de Cruz Roja.

El Ayuntamiento de Aranda, propietario de la plaza, que ya hizo gestiones ante la empresa encargada de la feria taurina de este año, para ver la posibilidad de que Arranz formara parte de alguno de los festejos de Septiembre, colabora ahora cediendo el coso.

Socios de la cooperativa «La Burgalesa» de Caleruega peregrinaron a Lourdes

116 socios de los 182 que componen la Cooperativa «La Burgalesa» de Caleruega, viajaron el pasado fin de semana a Lourdes, pasando por Andorra, con el propósito de ganar el jubileo del Año Mariano.

Los peregrinos visitaron los lugares santos de Lourdes, y asistieron a la procesión de antorchas y bendición de enfermos.

El fondo de obras sociales de la Cooperativa «La Burgalesa» organiza anualmente un viaje para sus socios. En ocasiones precedentes han visitado Barcelona, Valencia, Sevilla, Extremadura y la zona Norte de España. El año pasado el lugar elegido fue la región portuguesa próxima a Fátima.

Ayudas para indemnización compensatoria en zonas de montaña

El próximo día 30 finaliza el plazo para solicitar indemnización compensatoria en zonas de montaña. La Dirección Provincial del Ministerio de Agricultura, Pesca y Alimentación y la Delegación Territorial de Consejería de Agricultura, Ganadería y Montes de la Junta de Castilla y León, recuerdan que es imprescindible la presentación de solicitud para cobrar en su día las prestaciones establecidas, independientemente de que se hubiera llevado a cabo en años anteriores. Tal solicitud ha de ser depositada en las oficinas comarcales del SPYDA, de la Junta de Castilla y León.

Elecciones municipales en ocho poblaciones ribereñas

Ocho poblaciones del partido judicial de Aranda en las que no se presentó ninguna candidatura para los comicios del 10 de Junio celebrarán elecciones municipales el 8 de Noviembre.

1.999 habitantes de derecho forman el censo oficial de los ocho pueblos que acudirán a las urnas en esta segunda convocatoria. De ellos, Haza, La Sequera de Haza y Villatuelda tienen una población de 48, 85 y 97 habitantes, respectivamente, y al no alcanzar el centenar elegirán concejo abierto. En Berlangas, 389 habitantes, Fuentespina, 597, y Hoyales de Roa, 411, las nuevas Corporaciones estarán formadas por siete concejales (seis y el alcalde). En Hontangas, con 197 habitantes, y en Villalbilla de Gumiel, con 175, el número de ediles a elegir será de cinco en cada caso.

Ferias de iniciativas juveniles de empleo organizada por JOC

La Juventud Obrera Cristiana organizará los próximos días 26 y 27 una Feria de Iniciativas Juveniles de Empleo, dentro del plan de acción que esta organización desarrolla contra el paro.

La Feria se celebrará en Avila y pretende ser «un medio de dar a conocer las diferentes experiencias que los propios jóvenes ponen en marcha para salir de su situación de parados y para valorar lo que de alternativo a la actual situación de crisis tienen estas iniciativas juveniles por el empleo». En las casetas se expondrá de manera visual la experiencia concreta de los participantes.

Otro de los objetivos de la Feria es que ésta sea «un lugar de intercambio de las propias experiencias participantes y que a través de debates y mesas redondas ya programadas se compartan las dificultades y desafíos que estas iniciativas juveniles tienen». Se pretende, asimismo, convertir esta iniciativa en «un foro de ideas y ánimos para los jóvenes que todavía no se han planteado hacer nada ante su desempleo, y un medio de sensibilizar a las instituciones públicas para que apoyen y fomenten todo tipo de iniciativas que los propios jóvenes ponen en marcha».

Presencia Gitana: interesante debate en las IV Jornadas Pedagógicas de Concejo Educativo de Castilla y León

Aranda de Duero (Mery Varona).— Miembros de la Asociación Nacional Presencia Gitana de Madrid participaban el martes en un interesante y amplio debate dentro de las IV Jornadas Pedagógicas que se celebran a lo largo de la presente semana organizadas por el Movimiento de Renovación Pedagógica Concejo Educativo de Castilla y León.

Presencia Gitana se fundó hace 15 años y es una asociación de ámbito estatal, apartidista, aconfesional e interracial. Constituye un movimiento pionero en la lucha de los derechos de los gitanos que pretende «la liberación de las lacras seculares que padece la población gitana y su nivelación con los standares medios de la población española por medio de las únicas herramientas que la civilización occidental tiene, que son la educación y la cultura». Con la colaboración del Consejo de Europa, ha realizado recientemente un estudio sobre la escolarización de los niños gitanos en el que se analiza la situación actual, los condicionamientos sociológicos y circunstancias de vida de los gitanos como víctimas de una doble discriminación económica y social, atendiendo, asimismo, a los condicionantes del propio sistema educativo y contemplando las alternativas que se ofrecen. Estas alternativas, a juicio de Presencia Gitana, pasarían por una mejora en la situación económica de los gitanos, un cambio de la sociedad mayoritaria en su actitud hacia el colectivo gitano, una mejora del sistema y métodos educativos y una mejora, igualmente, de la actitud de los padres gitanos ante la educación y los hábitos educativos.

El debate se desarrolló en el salón de la Caja de Ahorros Municipal en el Polígono Residencial, partiendo de la interrogante «La escuela ¿un atentado contra la identidad gitana?». Manuel Martín, sociólogo, y Carlos Heredia, conocido como «Tío Carlos» y miembro del Consejo de Ancianos, expusieron las condiciones en que se desenvuelven la vida del pueblo gitano o romaní, respondieron luego a las cuestiones suscitadas en un amplio coloquio de más de dos horas de duración.

Manuel Martín se refirió al concepto maniqueista de la sociedad española que considera que «un gitano es bueno cuando reniega de su identidad gitana y se asemeja en lo posible a un payo y es malo cuando defiende sus formas de vida, lenguaje y oficios tradicionales». Se refirió al pueblo gitano como «la comunidad 18.ª» defendiendo para sus representantes la misma consideración y respeto que hoy se tiene para otras comunidades con señas diferenciadas, caso de catalanes, vascos o gallegos. Centrando el problema en el acceso a la enseñanza de los niños gitanos, Martín afirmó que «la escolarización pura y simple, supuestamente integradora y robotizadora, con contenidos oficiales obligatorios, que no atienda a las diferentes culturas, procedencias diferenciales de España, es un error», y añadió que «no hay culturas superiores que puedan tutelar a culturas inferiores y, por lo tanto, hay que incorporar a la escuela los contenidos de la cultura, la tradición, la Historia y la lengua gitanas, de tal modo que, cuando es gitano, hay que enseñarle en la escuela a ser niño y gitano y a ser español y, por lo tanto, tolerado y tolerante con los demás niños».

Ante un auditorio formado mayoritariamente por profesionales de la enseñanza, pero entre quienes se encontraban también algunos representantes de la Asociación Gitana de Aranda, AGA, Manuel Martín se declaró partidario de «flexibilizar contenidos y urgen al Gobierno a modificar las materias» incluidas en el programa educativo. En declaraciones a DB, Martín añadía que la sociedad mayoritaria española «cree que tiene la verdad, la razón y el poder. La consecuencia es que si se consigue el éxito de la escolarización de un niño gitano con los contenidos payos, conseguimos su fracaso como persona al atacar y destruir su personalidad. Cometemos un genocidio cultural parejo al genocidio físico e histórico que hemos estado cometiendo con los gitanos desde hace 500 años».

Carlos Heredia recordó que la llegada de los primeros núcleos gitanos se produce en 1425, refiriéndose a la ya dilatada historia de persecuciones por parte del poder establecido en cada momento y de discriminación social y económica de que es objeto la población romaní. El «Tío Carlos», se refirió al millón de personas que formarán la comunidad gitana en 1992, y a las dificultades con que tropiezan los gitanos para dedicarse a la venta ambulante, y a la marginalidad de los trabajos que aceptan para sobrevivir y afirmó que «robar para vivir no es robo, robar por lujo, eso sí es delito». Tras recordar las dificultades de todo orden, principalmente económicas, que han de superar las familias gitanas para escolarizar a sus hijos, se declaró partidario de que éstos «aprendan a leer, pero sobre todo, que aprendan a convivir».

En el programa de debates de estas IV Jornadas Pedagógicas se anuncia para hoy, la intervención de Isaac Aragón, miembro del Secretariado Nacional de la Unión Confederal Sindical de Trabajadores de Enseñanza, UCSTE, quien hablará sobre el libro blanco de la reforma, editado por el Ministerio de Educación y Ciencia.

Los seminarios y debates de estas jornadas están siendo seguidas por unos 130 docentes.

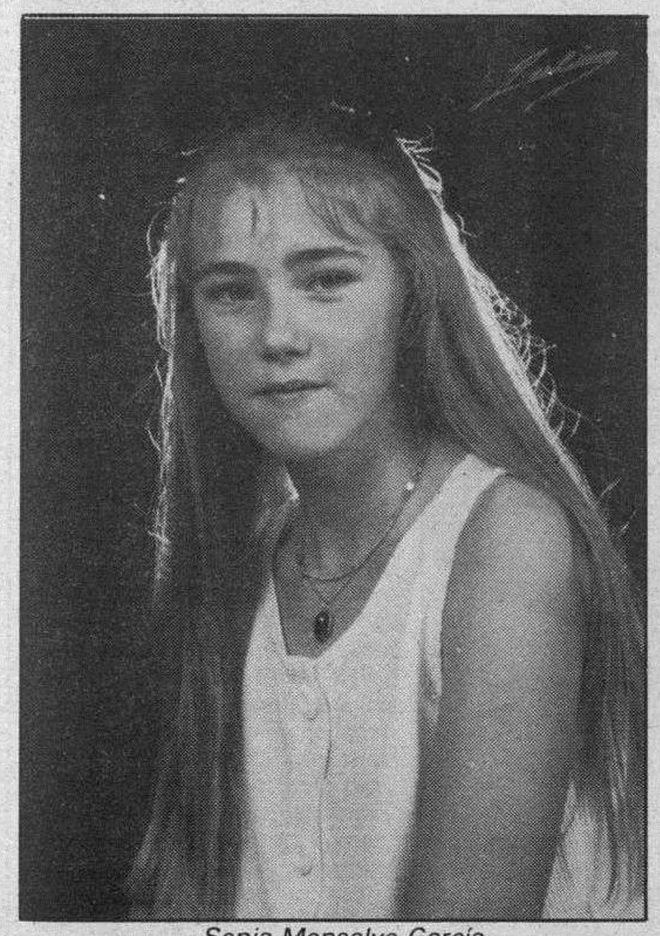

Sonia Monsalve García
Dama

Ana Olmos Arribas
Reina

Marta Olmos Ruano
Dama

Hoy, presentación de la reina de las fiestas en Modúbar de la Emparedada

Hoy, festividad de Nuestra Señora de las Mercedes, se celebrará a partir de las 14 horas en Modubar de la Emparedada, la presentación de la reina y damas de la localidad. Por la tarde y noche habrá bailes con la actuación de la orquesta Carmen. Las fiestas de este bello pueblo, organizadas por la Peña La Merced, durarán hasta el próximo domingo.

M.C.D. 2018

Alcocero de Mola, ante sus fiestas

Alcocero de Mola (DB).— Alcero de Mola se dispone a celebrar sus fiestas, de acuerdo con el siguiente programa:

Viernes, día 25, a las doce del mediodía, inauguración de las fiestas. A las diez y media de la noche, baile-verbena. Seguirá chocolatada.

Sábado, día 26, a las diez de la mañana, pasacalles por la Banda local. A las dos de la tarde, vermouth. A las cinco y media de la tarde, campeonato de pelota a mano, por parejas. A las ocho, baile. A las ocho y media, comienzo del campeonato de mus. A las doce de la noche, verbena.

Domingo, día 27, a las doce y media de la mañana, concurso de carabina. A la una y media de la tarde, hora del vermouth. A las cinco de la tarde, campeonato de tuta. A las seis, final del campeonato de pelota a mano. A las ocho, baile. A las ocho y media, final del campeonato de mus. A las doce de la noche, verbena final, con tracas.

Todos los concursos tendrán trofeos para los ganadores y habrá juego de chapas los tres días.

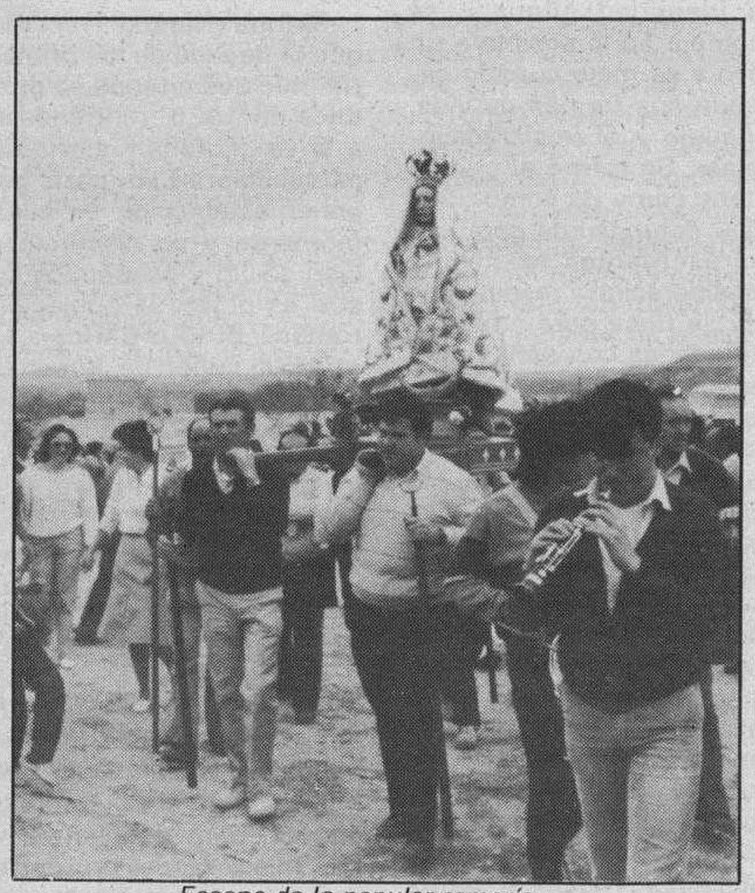

Escena de la popular romería.

Santa María del Campo prepara la romería a la Virgen de los Escuderos

Santa María del Campo (Teófilo de la Torre Díez). — Hoy, día 24 de Septiembre, siguiendo la ya tradicional costumbre de toda la gente de la comarca, que se remonta prácticamente a la creación y posterior remodelación de este santuario por los vecinos, debido al gran favor que se tiene a Nuestra Señora la Virgen de los Escuderos, se celebrará la romería en su honor.

Por la mañana tendrá lugar la misa de campaña concelebrada por todos los párrocos de la zona y asistirá don Daniel Simón, Rey Canónigo de la Catedral y profesor de la Facultad de Teología, una vez finalizado el acto litúrgico intervendrán el Grupo de Danzas de San Vitores, de Fresno de Río Tirón, y el tenor don Manuel Sirrera, juegos infantiles y degustación del vino de la zona.

Por la tarde, el Santo Rosario con el canto de la Salve y la correspondiente procesión por los alrededores del río Arlanza.

Así terminan la tradicional romería de Nuestra Señora la Virgen de los Escuderos, santuario mariano que año tras año mantiene intacta su devoción.

Por último deciros que quedáis todos invitados el día 24 a que celebréis con el pueblo de Santa María del Campo su tradicional romería.

Levantamiento de actas previas del gasoducto Lerma-Palencia-Valladolid

Burgos (DB). — El «Boletín Oficial del Estado» del día 16 de Septiembre, publica una Resolución del Gobierno Civil de Burgos por la que se convoca para el levantamiento de actas previas a la ocupación de fincas afectadas por el gasoducto Lerma-Palencia-Valladolid, que se llevará a cabo el día 29 de Septiembre en los Ayuntamientos de Torrepadre y Villahoz.

El martes, fiesta en la Residencia de San Miguel del Monte

Miranda (Salvador Moneo). — El próximo día 29, con motivo de la festividad de San Miguel Arcángel, Patrono de la Residencia de San Miguel del Monte, se celebrará el «Día de la Familia», con cuyo motivo se han programado los siguientes actos:

A las 8,30 de la mañana, disparo de cohetes y repique de campanas, para anunciar la fiesta en honor de San Miguel Arcángel; a las 9,30, pasacalles, por la banda de la residencia «Los más jóvenes»; a las 10,00, finales de juegos con la participación de los ancianos que hayan conseguido llegar a ellas: tute, mus, brisca, rana y tuta; a las 12,30, misa solemne, cantada por el Coro de los Hermanos Maristas, con asistencia del Ilmo. Sr. presidente de la Diputación Provincial y autoridades invitadas; a la 1,30, gran banquete, en honor de los ancianos acogidos en la residencia; a la misma hora, vino de honor de las autoridades invitadas, Prensa y radio; a las 16,00, gran concurso «pesca de regalos», en el estanque de los jardines de la residencia, con la participación de los ancianos; juegos diversos con la participación de los funcionarios de la residencia: baile de la patata, rotura de globos, etc.; a las 17,00, actuación de los Grupos de danzas «Puerta de Castilla» y «Jacinto Sarmiento», dirigidos por Paz Vélez; a las 18,00, actuación de la Rondalla Juvenil Mirandesa, dirigida por Rafael Ayala; a las 20,30, fuegos artificiales y gran traca final «fin de fiestas».

«Tito» San Emeterio, galardonado

Nuestro paisano Francisco San Emeterio Pérez «Tito», que durante muchos años fue locutor de Radio Cadena Española en nuestra ciudad y actualmente lo es en Grevillente, ha sido distinguido con una medalla por parte del gobernador civil de Alicante, como premio a la gran labor que está realizando en la citada emisora alicantina, mañana, viernes. Durante una cena de gala en el Club de Regatas de Alicante, «Tito» San Emeterio recibirá el galardón con que ha sido distinguido.

El día 29, Radiocadena celebra el «Día de la Radio»

Los actos que Radiocadena ha organizado para el día 29 de Septiembre, «Día de la radio», son entre otros, los siguientes:

«La radio en la calle». — El día 29, desde las nueve de la mañana hasta las ocho de la tarde, toda la programación de Radiocadena Miranda, se realizará desde un stand instalado en el Parque Antonio Machado. Incluso el programa nacional «Apueste por una», de M.ª Teresa Campos y Patricia Ballesteros, tendrán como escenario el estudio del parque, estando ellas en directo.

A las 21,00 horas, tendrá lugar un programa-debate, en directo y cara al público en el Casino de Miranda, en el que se abordará el tema «¿Hacia dónde camina la radio?», con la presencia de relevantes figuras del mundo de la radio a nivel nacional:

Eduardo García Matilla, jefe de Coordinación de Emisoras Territoriales de RNE; Luis Angel de la Viuda, comentarista de Antena 3 y periodista; Juan Carlos Ramírez Escudero, subdirector de Informativos de la SER; José Ramón Unzueta, director de Radio Euskadi de Vitoria; moderará: Rosario Sacristán Salgado, directora regional de RCE, en Castilla y León.

A continuación habrá una cena, en el transcurso de la cual se entregarán unos obsequios a los participantes en el programa-debate.

Concentración social

La Comisión ejecutiva de la Unión Comarcal de Miranda de Ebro, de cara al inicio de la concertación social, quiere hacer pública una primera valoración en torno al desarrollo de cada una de las mesas convocadas en un comunicado en el que dice:

«Considerando que la convocatoria de dos mesas de negociación supone, por parte del Gobierno, la aceptación tácita del modelo de concertación planteado por la Comisión ejetutiva confederal de U.G.T., modelo en el que nos reafirmamos, ya que por su amplitud y profundidad permite llegar a un gran número de acuerdos en diversas materias, todas ellas de suma importancia, las cuales consideramos que habría que tratar urgentemente: Derecho a la negociación y retribuciones de los funcionarios; incremento de las pensiones asistenciales y clases pasivas; subida del salario mínimo interprofesional para el año 1988; cobertura de desempleo y subsidio agrario; empresa pública; fortalecimiento de la presencia judicial; gestión directa de los sindicatos en determinadas prestaciones sociales como por ejemplo el subsidio de desempleo.

Sorprendentemente, el Gobierno manifestó que para la discusión de los temas citados era necesario la aceptación previa, por parte de los sindicatos, del cuadro macroeconómico elaborado por el Gobierno, pues según nuestro pensamiento (actitud insólita), ya que ningún Gobierno anterior mantuvo en cualquiera de los procesos de negociación practicados hasta el presente.

Pues a juicio de la U.G.T., el derecho a la negociación de los sindicatos no puede supeditarse de ninguna manera a que éstos acepten la política económica sólo sea por respeto a las partes, cuyos intereses en una concertación como todo el mundo conoce son distintos.

A lo largo de años de política de concertación se han firmado acuerdos con Gobiernos tanto de UCD como del PSOE, sin que en ningún momento se plantease como condición previa a los sindicatos la plena identificación con la política económica del Gobierno. Ningún Gobierno de UCD puso nunca tal condición, pues hubiera carecido de snetido en una negociación con los sindicatos, ni tampoco el Gobierno socialista planteó tal exigencia previa cuando se discutió el acuerdo económico y social, recuérdese que en el «AES», aparecía la denominada «declaración del Gobierno», sobre política económica, al margen del texto general firmado por la U.G.T.

Esta Unión Comarcal de Miranda de Ebro, y ante la importancia de abordar cuanto antes cualquiera de los temas mencionados nos hace confíar en una pronta reanudación de las conversaciones, cuya convocatoria como es sabido depende del Gobierno».

¿Bohemios o mendigos?

No son de los que piden a puerta o por las calles, simplemente buscan un trozo de acera y se ponen a pintar figuras, paisajes, lo que sea, unos sobre el mismo pavimento, otros sobre lienzo o tabla. Los primeros colocan junto a ellos un recipiente de lata o cartón que invita a depositar alguna ayuda económica para el artista y los segundos, terminada su obra mirarán de venderla o subastarla entre los transeúntes. Es una forma de ganarse la vida o, por lo menos, de intentarlo. Despiertan curiosidad y a veces admiración, pero nunca se sabe si hacen esto porque les gusta la vida bohemia o porque no tienen opción a otra forma de vivir más estable y cómoda. — Foto Truchuelo.

M.C.D. 2018

Peste equina

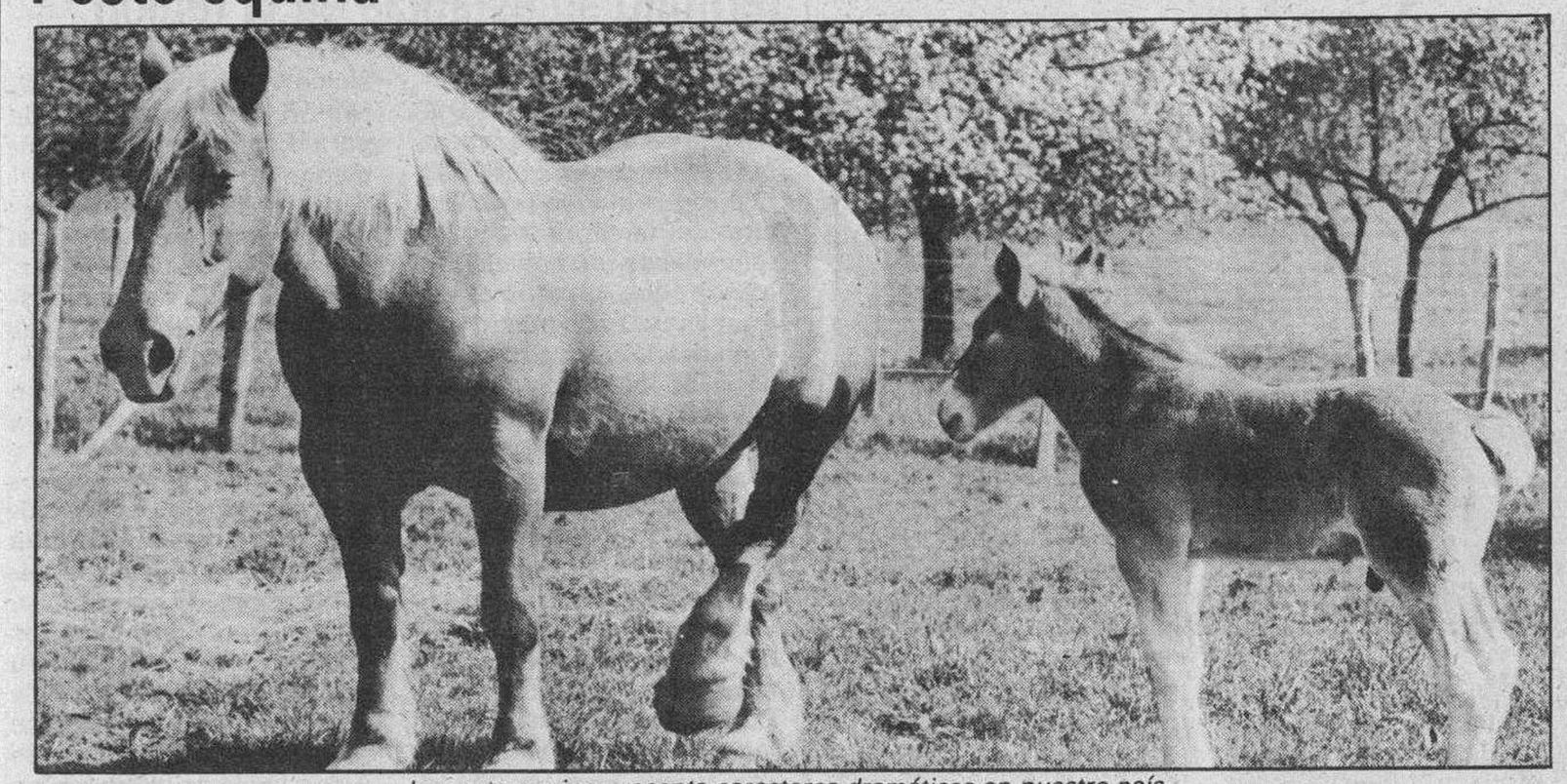

La peste equina presenta caracteres dramáticos en nuestro país.

La peste equina se cuenta entre las más mortales de las enfermedades infecciosas del ganado equino y está causada por un virus, transmitido por insectos, con nueve diferentes tipos inmunológicos.

Este padecimiento en su formas aguda (pulmonar) y subaguda (cardíaca) se caracteriza por síntomas clínicos acusados con morbilidad y mortalidad amplia. Las recuperaciones se observan principalmente en la forma benigna de la enfermedad.

La peste equina, se ha considerado durante siglos como una forma de enfermedad propia de las zonas meridionales de Africa; no obstante ha ido apareciendo esta enfermedad, en diversos países causando verdaderos estragos en la población equina, y así por primera vez aparece en Octubre de 1966, en el Sur de nuestro país, registrándose 40 muertes, 600 sacrificios e inmunizar en una primera fase 71.835 animales, merced a las medidas adoptadas se pudo comunicar a los organismos internacionales al mes siguiente que la fatal enfermedad se había extinguido en nuestro país.

El actual brote de peste equina ha sido diagnosticado en varios municipios de las Comunidades Autónomas de Madrid y Toledo, y se tiene la sospecha de que pueda existir, dentro de nuestra Comunidad en la provincia de Avila, en la zona de Cebrecos, si bien no ha sido confirmado el diagnóstico.

La enfermedad está cursando con una sintomatología bastante típica de las formas pulmonar y cardiaca, con muertes rápidas lo que indica que se trata de una cepa de acusada agresividad.

Se observan con frecuencia síndromes de tipo cólico, apatía, anorexia, intranquilidad, edema encefálico fundamentalmente en la región supraorbitaria y en los párpados que puede extenderse a carrillos, labios, lengua, espacio intermaxilar y cuello. Puede observarse, asimismo, cianosis de las mucosas bucales y de la lengua. Se aprecian problemas disneicos y taquicardia (es típica la posición de manos abiertas y ollares dilatados), todo ello en un curso sobreagudo que conduce a la muerte de animales entre las 4 y 12 horas.

La temperatura se eleva hasta 40-42.º C y luego desciende hasta los 35.º C, premonitorio de la muerte.

Las lesiones más significativas son hidropericardias, abundante líquido pleural, edema pulmonar con replección de líquido espumoso blanquecino que con frecuencia es expulsado por los ollares.

El bazo está normal o ligeramente tumefacto presentando algunas petequias. Hay una gastritis hemorrágica a nivel de fondo glandular; congestión del intestino delgado, una hidroperitonitis y una fuerte congestión hepática.

Los edemas de cabeza, tórax y abdomen son amarillentos y pestosos.

El caballo es más sensible que el mulo y éste más que el asno.

En el plano colectivo la peste equina es siempre muy grave, sobre todo si la cepa tiene virulencia exaltada y la población es muy receptible.

En cuanto el aspecto nacional, la enfermedad representa carácteres dramáticos, por ello es necesario tomar las medidas oportunas para evitar su aparición y difusión, y garantizar en su caso, la eliminación de los posibles focos, en el plazo más breve posible.

Para el tratamiento de esta enfermedad no existen fármacos que tengan acción curativa y únicamente puede establecerse un tratamiento sintomático, lo más pronto posible, en la enfermedad de tipo subagudo, prestando a los animales cuidados higiénicos y reposo absoluto protegiéndoles de temperaturas extremas, de humedad y de las corrientes. Se les debe de restringir el agua para evitar falsas degluciones y el alimento debe ser tierno y apetitoso, por lo que se debe de recurrir para la lucha contra esta enfermedad a las siguientes medidas profilácticas:

1.º. — Medidas generales de control:

A) Control de insectos. — La peste equina no es normalmente infecciosa por vía aerógena o contacto directo, sino que es transmitida fundamentalmente por insectos hematófogos; por consiguiente todos los esfuerzos deben ser encaminados para prevenir los contactos entre los insectos vectores y al sacrificio inmediato de los animales enfermos y a los reaccionantes positilos animales receptibles.

La difusión de la enfermedad puede reducirse y en parte evitarse mediante:

—Disinsectación de los animales, alojamientos, estercoleros, toda clase de utensilios, charcas, lagunas, etc.

—Se evitará el acceso de otros animales y la existencia de perros sueltos.

—Desinsectación de los transportes de todo tipo de ganado.

B) Restricciones en los movimientos de los equipos con la prohibición del traslado fuera de su municipio actual de residencia y la celebración de ferias, concursos, mercados y cualquier tipo de concentración de dichos animales, mientras las circunstancias epizootiológicas así lo aconsejen.

2.º. — Diagnosticado un foco de enfermedad se adoptarán las siguientes medidas:

1. — Declaración de zona infecta, considerando como tal la explotación afectada y el área de 3 kilómetros de radio que la circunda, procediéndose vos, con la destruccion higiénica de los mismos.

2.º. — Declaración de zona de protección, considerando como tal la comprendida en un radio de 25 kilómetros como mínimo alrededor de la explotación afectada.

3.º. — Tanto en la zona infecta como en la de protección se extremarán las medidas generales de control de lucha contra insectos y las restrictivas en cuanto a movimiento de ganado, y se procederá a la vacunación de todos los animales receptibles a partir de 1 mes de edad.

Cuidados post-vacunales. — Al tratarse de una vacuna compuesta por cepas de virus vivo atenuado, algunos animales pueden desarrollar una reacción febril entre el 7.º y el 14.º día, aconsejándose no desarrollar entrenamientos ni movimientos fuertes durante las tres primeras semanas, siendo la segunda semana la más importante.

El virus vacunal no se transmite de animales vacunados a animales no vacunados, sin embargo conviene tener a los animales durante esas tres semanas, sometido a la acción de desinsectación periódica, para evitar el riesgo de una infección natural.

Las jeringas, viales de vacuna y todo el material en contacto con el virus debe ser destruido.

Finalmente y por parte de la Junta de Castilla y León ha sido publicada en el B.O. de 18-9-87, una Orden de 17 de Septimebre de 1987, por la que se establecen medidas de lucha contra la peste equina, así como en el Boletín Oficial de la Provincia.

Sección de Ganadería.

Replantaciones de viñedo

Actualmente viene resultando habitual encontrarse con espléndidas y cuidadas parcelas de viñedo plantadas en los últimos años en recorridos por ciertas zonas de secano de la Ribera del Duero, muy especialmente en el triángulo que forman los términos de Roa, Pedrosa, La Horra y pueblos limítrofes.

Es este un síntoma claro de que está renaciendo el cultivo con más tradición de la Ribera, que si bien no va a recuperar ni remotamente la superficie que ha ocupado en las pasadas décadas (no se persigue eso en la promoción que ahora se realiza) sí en cambio se está logrando evolucionar a un viñedo perfectamente mecanizable y de alta calidad.

La época que comienza ahora es la ideal para iniciar una nueva plantación. En principio todos los viticultores saben que sólo están autorizadas legalmente las plantaciones o sustituciones que cuentan con derechos de replantación, según la declaración de viñas que hasta el pasado 30 de Abril se realizó para su inscripción en el Registro Oficial que lleva la Consejería de Agricultura.

Decidida la parcela a plantar, se hace imprescindible la recogida de una muestra de tierra, o varias si el terreno es muy desigual para su correspondiente análisis y determinación de la caliza activa, que nos va a resultar imprescindible para decidir los portainjertos a adquirir en el vivero. Asimismo nos van a indicar la materia orgánica del suelo y su riqueza en fósforo, potasio y magnesio, todo ello muy importante para realizar un buen abonado orgánico y mineral de fondo. Y la textura (arcilla, arena, etc.).

En cuanto llueva lo suficiente para que se cale el suelo hay que alzar, y a ser posible enterrar el estiércol previamente distribuido. Esta labor debe remover los 70-80 cms. de profundidad, para que las lluvias y heladas del invierno recalen el máximo y los terrones se deshagan lentamente. En esta labor se podría enterrar también el abono mineral de fondo, unos 1.000 Kgs./Ha. de 0-20-30 (si se echa a la vez una buena basura) ó 9-18-27 ó similar. Pasadas las heladas fuertes de Enero, con unos pases cruzados de cultivador se allana la tierra y se prepara el marqueo para la plantación. El marco a que se recomienda plantar es de 3 metros para la calle y de 1,50 a 1,80 entre plantas en línea.

La eleccion del portainjerto debe hacerse según el resultado del análisis de tierra y asesorados por un técnico o un agricultor muy práctico en el cultivo. Como orientación pueden adaptarse a las normas siguientes, con las características más notables de los híbridos de mayor interés resistentes a la filoxera, a distintos porcentajes de caliza activa y a la textura del suelo, así como a la profuncidad del mismo y a la sequía.

Berlandieri x Rupestris: 99-R, para terrenos secos y profundos, pero no demasiado calizos; 110-R, se adapta mejor a terrenos fuertes, muy buena afinidad para el injerto y fructificación. De los mejores y más extendidos. 1.103-Paulsen, muy buena para tierras arcillosas, compactas. Tolera tanto la sequía como el exceso de humedad. Buena fructificación.

Riparia x Berlandieri: 161-49, para tierras de buena a media calidad y no demasiado secas, ni con mucha caliza activa. Uno de los mejores portainjertos.

Chaselas x Berlandieri: 41-B, la más resistente a la caliza, imprescindible donde haya mucho riesgo de clorosis. Resistente a la sequía. Desarrollo lento el primer año. Adelanta la maduración de la uva. Otro de los mejores pies.

Una vez escogido el patrón o portainjerto más adecuado, debemos decidir sobre si adquirir planta injertada (en todos los viveros disponen de la mayor parte de estos pies mencionados injertados de Tempranillo, variedad de La Rioja sin apenas diferencias con la Tinta del País predominante y preferente en nuestra zona) o bien adquirir sólo el barbado para injertar en el terreno a final del verano que sigue a la plantación (injerto de púa de costado) o en Abril-Mayo siguientes (injerto de púa tradicional).

Ambos sistemas tienen sus ventajas e inconvenientes. Cuando el propio agricultor con algún obrero, puede preparar las púas e injertar por tratarse de un número no excesivo de plantas es sin duda el más aconsejable este sistema.

Si no es así (dificultad de encontrar injertadores de garantía muchos miles de plantas a injertar en el año) será preferible a pesar de la diferencia de precio (de poco más de 30 pesetas-planta a unas 70 la injertada) recurrir a la adquisición de injertos de Tempranillo o proporcionar al viverista con tiempo la madera de Tinta del país para que la suministre con el injerto prendido. Prácticamente no hay diferencias en cuanto a tiempo de entrada en producción y de desarrollo con uno u otro sistema.

En la comarca se está comprobando actualmente la adaptación de la variedad Tinta de mayor calidad y con la que se elaboran los más famosos y caros vinos del Mundo, la Cabernet-Sauvignon, así como la Merlot y otras variedades de interés. Ello puede contribuir en el futuro a superar las excelentes calidades que hoy se les reconoce internacionalmente a los vinos de la Ribera del Duero, lo que está dando lugar a un creciente interés por establecerse con viñas y bodegas en esta privilegiada comarca por empresarios conscientes del ya evidente porvenir de estos vinos.

Por ello se puede hoy asegurar que la rentabilidad de toda nueva plantación legal y racionalmente establecida, está completamente garantizada.

Oficina Comarcal del SPYDA. Roa.

Colabora:

Delegación Territorial de Agricultura Ganadería y Montes
Junta de Castilla y León

M.C.D. 2018

Aznar comparecerá en el primer Pleno del curso parlamentario

Fuensaldaña (Valladolid) (Efe).— El presidente de la Junta de Castilla y León, José María Aznar, comparecerá en el primer pleno del nuevo curso legislativo de las Cortes Regionales, que se celebrará el próximo día uno, según informaron ayer fuentes parlamentarias. La Junta de Portavoces, que se reunió ayer, acordó solicitar del presidente del Gobierno Autónomo su comparecencia ante el Pleno del Legislativo Regional, para informar sobre las posibles propuestas en torno a la fijación de las sedes de las insitutuciones autonómicas y sobre la Fiesta de Comunidad.

El orden del día del pleno del próximo día uno se completa con la designación de los vocales de la Comisión Mixta de Transferencias y el nombramiento de los vocales del Consejo Asesor de RTVE en Castilla y León.

La Mesa de las Cortes, a propuesta del Grupo Socialista, ha decidido remitir a la Junta de Portavoces un informe sobre la posible creación de una Comisión Permanente de Regulación de los Proyectos de Embalse de Castilla y León. La Mesa también admitió a trámite quince preguntas orales, tres escritas y una interpelación, que fueron presentadas —excepto dos, formuladas por el centrista Pedro San Martín— por el Grupo Socialista.

La Junta aconseja al MOPU convertir en autopista el tramo Madrid-Burgos

Valladolid (Efe).— El consejero de Fomento, Jesús Posada, indicó ayer que el MOPU ha reafirmado su voluntad de mantener, sin ningún tipo de cambios, las previsiones del Plan General de Carreteras y de no efectuar revisión alguna al término de la primera fase del mismo, en 1987.

Jesús Posada, que se ha entrevistado en Madrid con el ministro de Obras Públicas y Urbanismo, Javier Sáenz de Cosculluela, indicó que esta posición está enfrentada con la postura del Gobierno regional, en lo que se refiere a la autovía Madrid-Burgos. El consejero precisó que el Gobierno autónomo es partidario de que el tramo Madrid-Burgos se convierta en autopista, mientras que el Plan recoge la conversión en autovía.

Posada defendió ante el ministro la necesidad de que Madrid esté comunicada con el resto de las capitales europeas por una autopista y que ésta pase por Castilla y León. Las comunicaciones por carretera entre Burgos y Santander, la posibilidad de realizar un túnel en Piqueras y los planes con respecto a la carretera que une Valladolid y Soria fueron otros temas abordados por el consejero y Sáenz de Cosculluela.

Jesús Posada, consejero de Fomento, explicó en rueda de Prensa su entrevista con Sáenz de Cosculluela.— F. archivo.

El Gobierno regional pretende la conversión en autovía de la carretera de Valladolid a Soria, lo que vendría a paliar los efectos de la supresión del ferrocarril Valladolid-Ariza.

Jesús Posada precisó que el MOPU ha comenzado a realizar estudios de ordenación del territorio para conocer las necesidades de la construcción de un túnel en Piqueras, que comunicaría las provincias de Soria y Logroño.

Por lo que respecta a asuntos hidráulicos, Jesús Posada ha indicado que el ministro ha garantizado que la Junta de Castilla y León tendrá una amplia representación en los órganos de Gobierno de la Confederación Hidrográfica del Duero, cuando se redacten los estatutos de las Confederaciones, en aplicación de la nueva Ley de Aguas.

El encuentro entre el ministro y el consejero, previsto inicialmente para el lunes 21, se celebró el martes, porque el titular del MOPU alargó su estancia en las fiestas de su tierra —La Rioja—, hecho que causó malestar en el departamento de Fomento del Gobierno autónomo, debido a la premura —la notificación de la suspensión le llegó al consejero la misma mañana de la cita— en comunicar el atraso de un día de una entrevista concertada, según informó la Oficina de Prensa de la Junta de Castilla y León.

La delegación de eurodiputados terminó su estancia en la región

Valladolid (Logos).— Una delegación de parlamentarios europeos miembros de la comisión de política regional y de organización del territorio han visitado desde el pasado domingo dos provincias de Castilla y León, Burgos y Valladolid, con voluntad de conocer los problemas socioeconómicos de esta comunidad. El día de más intenso trabajo fue el martes. Se celebró un encuentro entre los eurodiputados y el ejecutivo regional, en el que cada consejero expuso las líneas prioritarias de actuación en las que se solicita ayuda de la Comunidad Económica Europea. El titular de Economía, Miguel Pérez Villar, pide ayuda al mercado común para el desarrollo tecnológico de la región. El consejero de Agricultura centró su exposición en solicitar la declaración de zona sensible para España en el sector ovino.

Cerró la serie de intervenciones el presidente del ejecutivo, José María Aznar, que puso de manifiesto que Castilla y León es una región insuficientemente industrializada, con carencia de infraestructura y con bolsas de pobreza y que precisa de los apoyos de los fondos de ayuda europeos. Aznar afirmó que Castilla-León tiene que ser mejor conocida en Europa y ratificó ante los miembros del Parlamento europeo su oposición a la instalación de un laboratorio de residuos radiactivos en el término de Aldeadávila de la Ribera, en Salamanca. La delegación de eurodiputados terminó ayer miércoles su estancia en Valladolid.

El Fondo de Cooperación de las provincias será de 3.000 millones

Valladolid (Efe).— El Fondo de Cooperación de las Provincias dispondrá este año de un presupuesto de 3.000 millones de pesetas, 400 millones más que en el ejercicio pasado, según informó ayer el Gobierno regional.

El presupuesto del Fondo fue decidido en una reunión celebrada ayer entre representantes de la Administración Autonómica y los miembros del Consejo de Cooperación de las Provincias de la Comunidad, bajo la presidencia del consejero de Presidencia y Administración Territorial, Juan José Lucas. En esta reunión, ha sido ratificado en su cargo de vicepresidente del Consejo de Cooperación, Jesús Mañueco, titular de la Diputación de Palencia.

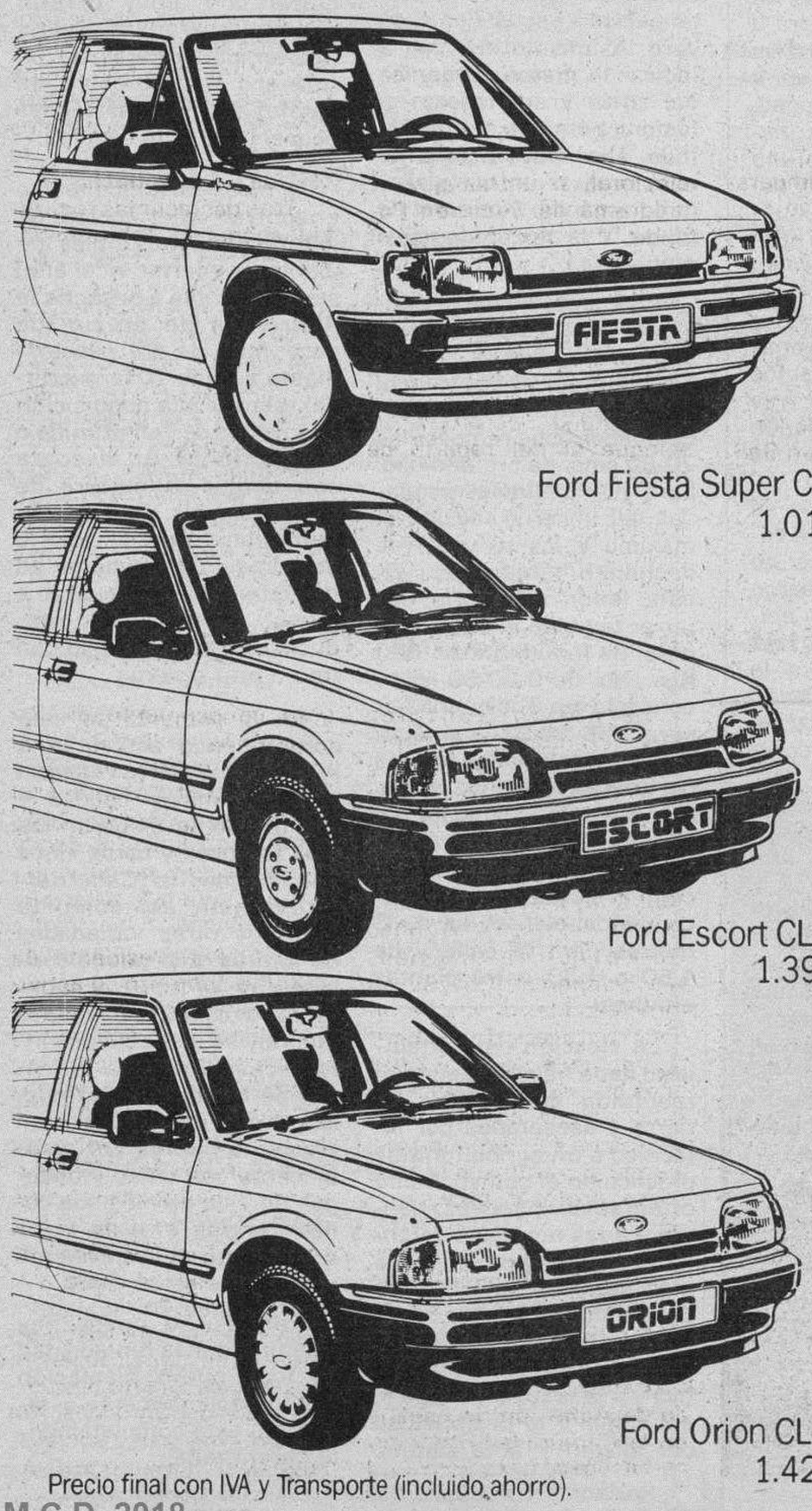

Ford Fiesta Super C Diesel
1.017.900

Ford Escort CL Diesel
1.393.000

Ford Orion CL Diesel
1.422.400

Precio final con IVA y Transporte (incluido ahorro).

Sólo válido hasta el 30 de Septiembre.

Compre ahora su Ford Diesel y ahórrese 100.000 ptas.

Ahora tiene una oportunidad única de poder comprarse su Ford Fiesta, Escort u Orion Diesel, a un precio fuera de serie. Venga hoy a su Concesionario Ford y se ahorrará **100.000** ptas. al comprar su Ford Diesel.
Como lo lee. Cien mil pesetas. No se lo pierda. Es una oportunidad única.

Ford

Diseño y Calidad

M.C.D. 2018

Crónica política

La concertación, un fracaso socialista

José María Morillo

La posibilidad de llegar a un pacto socio-económico se aleja un poco más después de las precisiones gubernamentales sobre la inmovilidad del porcentaje destinado al crecimiento de las pensiones y los sueldos de los funcionarios en el próximo ejercicio: un 4 por ciento. Ha sido Manuel Chaves, exmiembro de la ejecutiva de UGT y ahora ministro de Trabajo, quien ha tenido que bailar con la más fea y dar por sentado que el cuadro macroeconómico aprobado por el Gobierno no será objeto de negociación, al menos en este apartado.

Se atisba así una muerte por aburrimiento de una concertación que este año había sido anunciada a bombo y platillo por el propio presidente del Gobierno y que ayer mismo fue objeto de debate en la Cámara de los Diputados que estudió una moción para que el Gobierno haga lo posible para conducirla a buen puerto.

Es paradójico que lo que empezó con solemnes llamamientos para un gran pacto hasta 1990 termine encajonado en los estrechos límites que van desde el citado porcentaje del 4 al 6 - 7 por ciento que defienden UGT y CC.OO. En otras palabras, unos 75.000 millones de pesetas.

Cuando el presidente del Gobierno recibió, el pasado 16 de Julio, a los secretarios generales de los sindicatos y la patronal, señaló que tres eran las prioridades de la «Superconcertación» que proponía: el empleo juvenil, el aumento de la solidaridad social y la cohesión interna de la sociedad, conceptos en los que resumía el aumento de los gastos destinados a justicia, sanidad y educación y la preferente atención a los pensionistas, en especial a aquéllos que están en los niveles mínimos y, por último, la consecución de un aparato económico más eficaz y más competitivo.

Pues bien, ni los sindicatos han querido entrar en los grandes temas macroeconómicos que quería discutir el Gobierno, ni éste ha dado muestras de flexibilidad para jugar con bandas anchas en la letra menuda de las percepciones salariales y asistenciales. Así las cosas, quizá estemos asistiendo a la muerte de un modelo de negociación que ha estado vigente en España desde 1979. Quizá los sindicatos entienden, que ante la buena marcha de la economía, es preferible negociar y presionar en las empresas para obtener mejoras que encorsetarse en grandes pactos. Pero lo que la opinión pública percibe, ante el silencio táctico de la CEOE y CC.OO., y las amenazas de Redondo de «echar a la gente a la calle» es un foso cada vez más grande entre el Gobierno y UGT, un cisma en la familia socialista.

Al cabo, el ministro Chaves, que llegó al Gobierno con el visto bueno del sindicato, que iba a ser el puente entre la central y La Moncloa, tampoco puede con el papel. Nicolás Redondo está resultando el escollo más difícil de los políticos socialistas y la UGT —con Comisiones— la auténtica oposición social a este Gobierno.

AP, contra las entrevistas al presidente del Gobierno en TVE

Madrid (Efe).— Los consejeros de RTVE del Grupo Popular expresaron hoy su desacuerdo con la entrevista al presidente del Gobierno, Felipe González, que se emitió ayer por la primera cadena, y aseguraron que carece de «pluralidad informativa».

Francisco Sanabria, como presidente durante este mes del Consejo de Administración de RTVE, manifestó que para los consejeros aliancistas el programa «Ante la Opinión» «tiene caracteres que se apartan de lo que es común en los países de nuestro entorno».

Estos consejeros expresaron ayer a Pilar Miró sus críticas respecto al programa y dijeron —según Sanabria— que «no se niega el derecho del presidente a dirigirse a la nación, pero para ello tiene un cauce que señala el estatuto de RTVE y es que debe someterse a preguntas de periodistas del medio y fuera de él».

Los consejeros afirmaron que éste último es el procedimiento «standar» que funciona en Europa y añadieron que, por otra parte, «hay que dar alguna oportunidad a las instancias políticas que no son Gobierno y que tienen la misma legitimidad política, alcanzada a través de las urnas».

Dos consejeros socialistas mostraron su discrepancia al respecto y estimaron, siempre según Francisco Sanabria, que «el programa debe mantenerse en sus condiciones actuales».

Respecto a la entrevistadora, Victoria Prego, ningún consejero puso en duda su «imparcialidad y objetividad», aunque los aliancistas manifestaron que «la pluralidad se asegura más con muchos periodistas que con uno sólo».

A González Laxe le sobraron cuatro votos para alcanzar la presidencia de la Xunta

Santiago de Compostela (Efe).— El candidato alternativo socialista, Fernando González Laxe resultó elegido ayer presidente de la Xunta de Galicia, al prosperar la moción de censura, por 40 votos a favor, 29 en contra y dos abstenciones.

El presidente de AP, Hernández Mancha, y el secretario general, Ruiz Gallardón, llegaron a Santiago para apoyar al hasta entonces presidente de la Xunta, Fernández Albor. Foto Efe.

Votaron a favor de la moción los 22 diputados del PSdeG-PSOE, 10 de Coalición Gallega y 5 del Partido Nacionalista Gallego que se habían coaligado, así como los 3 del PSG-EG.

Los votos en contra fueron los 29 de Coalición Popular y las abstenciones, la del presidente del parlamento y la del diputado del Bloque Nacionalista Gallego, José Manuel Beiras.

La última sesión del debate de la moción de censura fue protagonizada por el presidente Fernández Albor y el candidato González Laxe.

Fernández Albor intervino por primera vez en los tres días de debate y fue contestado por el candidato socialista, y tras sus palabras, fue suspendida la sesión hasta el pronunciamiento de los diputados.

Fernández Albor, que concluyó sus palabras con el agradecimiento a su Gabinete y a su grupo, y a Dios y al Apóstol Santiago, afirmó que entregaba su cargo tranquilo y que no había dimitido porque era responsable ante el pueblo y sólo debía abandonarlo cuando el Parlamento se lo requiriese, aunque manifestó su pesar porque la alternativa no proceda de un triunfo electoral.

Señaló, al inicio de su discurso, que intervenía por cortesía parlamentaria pero que lo único que le cabía hacer, ya que todo estaba hecho, era salir con toda la dignidad de un viejo galleguista y un viejo demócrata.

Recordó que cuando fue investido no habría recibido el voto del grupo socialista aunque presentase su propio programa, de igual forma, señaló, nadie va a cambiar su decisión por lo que se diga hoy aquí.

Posteriormente, aludió puntualmente a las razones aducidas por el grupo socialista para presentar la moción de censura y señaló que la responsabilidad en la consolidación de la autonomía no es sólo de la Comunidad Autónoma, sino también del Gobierno del Estado y expuso fuertes críticas a la relación ofrecida por el Gobierno de Madrid en los seis años de su mandato.

También dijo que el Parlamento era responsable en la consolidación de la Autonomía.

Acerca de los trasvases de diputados, dijo que no existía un mandato imperativo, pero añadió que la composición del Parlamento debe responder al deseo de los representados, lo que, dijo, no cumplían los parlamentarios que no habían sido fieles.

Se refirió también a las sucesivas elecciones celebradas desde 1982 en Galicia y recordó que en todas ellas su partido no sólo había ganado, sino que había experimentado un progresivo aumento de votos.

Ante la crítica de falta de estabilidad del Gobierno, señaló que la inestabilidad había sido de los grupos parlamentarios y que hoy, más que en otros tiempos, la composición de la Cámara no se corresponde con el resultado de las elecciones, mientras que el Ejecutivo respondió siempre a la formulación política del grupo que lo sustentaba.

Afirmó Fernández Albor que el pacto a que había llegado la oposición para hacer triunfar la moción de censura no había sido avalado con una confrontación electoral, mientras que el programa de Coalición Popular fue refrendado por el pueblo al ser la fuerza más votada.

Abundó en que el pueblo gallego era un mero espectador y que, en el debate de esta moción de censura, no sabía nada del programa, aunque sí del reparto de poder.

Reiteró sus críticas al Gobierno Central, en especial su negativa al diálogo con la Administración gallega y en la adopción de medidas que calificó de «nefastas» para Galicia, como la reconversión naval y la cuota lechera, y afirmó que la solidaridad socialista para con Galicia acaba en Astorga, como pueden comprobar los viajeros que vienen hacia esta Comunidad Autónoma.

Explicó también Fernández Albor que había solicitado en numerosas ocasiones establecer contactos con el presidente Felipe González, que fueron también en muchas ocasiones demorados, «recibiendo la callada por respuesta».

Tras destacar las realizaciones que su Gobierno había llevado a cabo desde 1982 en carreteras, puertos, residencias y otros campos, afirmó que era también una de ellas la ilusión colectiva de salir adelante, que hoy existe en el pueblo gallego.

Concluyó que cedía feliz el testigo al candidato socialista, junto con el trabajo llevado a cabo por su Gabinete.

González Laxe, un socialista en el Palacio de Rajoy

Fernando González Laxe, el nuevo presidente de la Xunta de Galicia tras la victoria socialista en la moción de censura contra Gerardo Fernández Albor, es uno de los hombres de confianza del vicepresidente del Gobierno, Alfonso Guerra, que ha cimentado sus campañas políticas en torno a la idea de «modernidad» europea de Galicia. Nacido hace treinta y cinco años en La Coruña, está casado y tiene dos hijos. Licenciado en Económicas, ejerció durante unos años como profesor universitario.

Por sus amplios conocimientos del tema pesquero fue nombrado en 1982 director general de Ordenación Pesquera y participó en las negociaciones del Tratado de Adhesión de España en la Comunidad Económica Europea. Laxe posee un gran conocimiento de los problemas gallegos, pues fue teniente de alcalde y portavoz del PSOE en el Ayuntamiento de La Coruña tras las elecciones de 1979. Está considerado y bien, por cierto, como un estratega político.

El nuevo presidente de la Xunta comenzó su actividad política en el Partido Socialista Gallego, por el que se presentó como candidato al Congreso en las elecciones generales de 1977. Después González Laxe ingresó en el PSOE saliendo teniente de alcalde del Ayuntamiento de La Coruña en 1979. En 1985 fue designado por el PSOE a la presidencia de la Xunta, elecciones autonómicas en las que se convirtió en el segundo candidato más votado. Desde entonces fue portavoz del grupo socialista en el parlamento gallego.

M.C.D. 2018

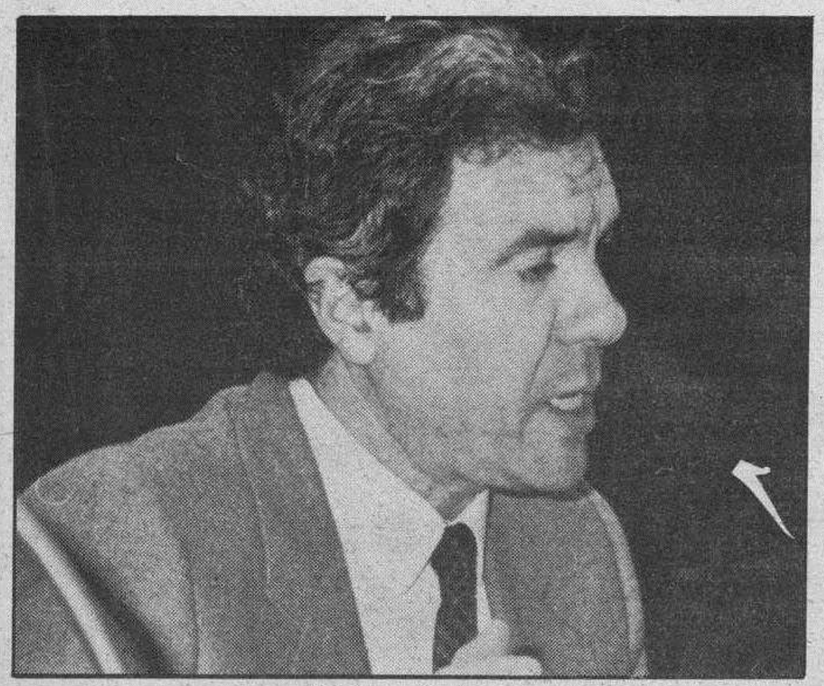

José Barrionuevo

Barrionuevo asegura que la Policía continúa en alerta ante un posible antentado

Madrid (Agencias). — El ministro del Interior, José Barrionuevo, aseguró ayer, miércoles, que la Policía y, en suma, todas las fuerzas y Cuerpos de Seguridad del Estado continúan en estado de alerta en Madrid, ante un posible atentado de la organización terrorista ETA. En la inauguración de la nueva sala de telefonía y radio de seguridad ciudadana de la capital, Barrionuevo estuvo acompañado por los directores generales de la Policía Nacional, José María Rodríguez Colorado, y de la Guardia Civil, Luis Roldán, así como otros altos cargos de su departamento, como el jefe del gabinete de Información y Operaciones Especiales de la Secretaría de Estado para la Seguridad y uno de los mayores expertos en lucha antiterrorista, el comisario Manuel Ballesteros.

En relación a la posible existencia de un comando terrorista en la capital de España, con el objeto de realizar un atentado a gran escala, Barrionuevo dijo a los periodistas que «los Cuerpos y Fuerzas de Seguridad del Estado se encuentran en una fase preventiva ante esa posible acción». Asimismo, el titular de Interior afirmó que la Policía continúa sus investigaciones para la localización del citado comando, y no quiso dar más datos sobre el tema porque «no es oportuno». Sobre la posición de la banda armada ETA frente a las negociaciones con el gabinete que preside Felipe González, José Barrionuevo manifestó que «la disposición del Gobierno ya se hizo pública, y los integrantes de las bandas terroristas también han manifestado su intencionalidad con la Comisión de sus últimos atentados terroristas».

El ministro del Interior dijo que las continuas entrevistas entre representantes de la Gendarmería francesa y la Guardia Civil que «son relaciones singularizadas entre dos Cuerpos de naturaleza similar para el intercambio de información». A la pregunta de un nuevo ajuste ministerial y su posibilidad de abandonar la cartera, como ha pedido en más de una ocasión al presidente del Gobierno, Barrionuevo señaló que «hace cinco años tomé la decisión de participar en el proyecto político de Gobierno y estoy dispuesto a mantenerlo y asumirlo en su integridad. Sin embargo, no sería ningún motivo de tristeza para mí servir a este proyecto desde otro lugar menos conflictivo que este Ministerio».

En la inauguración oficial de la nueva sala de seguridad ciudadana de la Policía Nacional de Madrid, un proyecto que se extenderá a la mayoría de las capitales españolas, destacaba la presencia del «supercomisario» Manuel Ballesteros, jefe del gabinete de Información y Operaciones Especiales de la Secretaría de Estado para la Seguridad. Ballesteros, uno de los mejores expertos en lucha antiterrorista y ex-jefe del mando único para la lucha contraterrorista con UCD, denegó hacer cualquier tipo de declaraciones a la Prensa. La presencia de Ballesteros en un acto público no se producía desde que abandonó su anterior cargo.

Asimismo, José Barrionuevo dijo que los responsables del Gobierno no desatienden la atención a la delincuencia común por la lucha contra el terrorismo, durante el acto de inauguración de la nueva sala informatizada del 091 en Madrid.

La inauguración de esta Sala de Operaciones del 091, agregó el ministro, confirma que «la dedicación habitual de las Fuerzas y Cuerpos de Seguridad hacia los distintos servicios de Seguridad es similar y pareja en todos los órdenes».

Durante el recorrido por las instalaciones de la nueva Sala de Seguridad Ciudadana el jefe de la División Técnica de la Policía, Luis Luengo, explicó a los asistentes que la sala inaugurada cumple los dos objetivos perseguidos: «acortar el tiempo de respuesta de la Policía ante cualquier suceso que requiera su actuación y poner al servicio de distintas unidades policiales unas comunicaciones imprescindibles».

«Los equipos informáticos de la sala han conseguido el objetivo de mejorar en rapidez y eficacia la contestación a la llamada de socorro del ciudadano. Antes tardábamos mucho en contestar a una llamada y con este sistema la respuesta tarda menos de seis segundos. Se trata, en definitiva —añadió Luengo—, de nueva tecnología que sustituye a las obsoletas instalaciones de la Puerta del Sol».

Benegas declara que corresponde al Gobierno mantener contactos con ETA

Vitoria (Efe). — El secretario general de los socialistas vascos y «número tres» del PSOE, Txiki Benegas, declaró ayer, después de una entrevista en Vitoria con el presidente, José Antonio Ardanza, que «los contactos con ETA pertenecen a la esfera de lo que debe de ser la labor del Gobierno».

Txiki Benegas, se entrevistó con José Antonio Ardanza. — Foto archivo.

En la reunión, que duró cinco horas, ambos políticos comentaron el discurso que Ardanza pronunciará mañana, en el Pleno de política general de la Cámara vasca y los últimos enfrentamientos producidos en el seno del ejecutivo autónomo.

Benegas informó a Ardanza sobre los contactos que viene manteniendo con las diferentes fuerzas políticas en torno a crear un frente común en la lucha contraterrorista. Asimismo Ardanza tuvo información de primera mano sobre los contactos que la Administración central mantuvo con ETA, en Argel.

El dirigente socialista aseguró a un grupo de periodistas que, con respecto a este último tema «no hay nada nuevo que se haya producido en los últimos días».

Sobre la participación del ejecutivo vasco en las conversaciones con la organización terrorista, Benegas señaló que «no tenemos ningún inconveniente, en la medida en que sea posible y teniendo garantizados los niveles necesarios de lealtad y discreción».

No obstante, Benegas matizó esta participación en un «mantener información e intercambio de opiniones con el gobierno vasco y las fuerzas democráticas que estén de acuerdo en darle una consideración, al terrorismo, como problema de Estado».

El secretario de organización del PSOE trató con Ardanza la última propuesta del líder de Eusko Alkartasuna, Carlos Garaicoechea, sobre su iniciativa para solucionar «el problema vasco».

«Yo he valorado esta iniciativa —aseguró Benegas— como un planteamiento de una alternativa KAS descafeinada, que no conduce a ningún sitio sino, simplemente, a levantar techos de posibles marcos que puedan tener lugar en un diálogo entre un Gobierno democrático y una organización terrorista».

El dirigente socialista tildó la oferta de Garaicoechea como «totalmente rechazable», y aseguró que el Partido Socialista no entraría en ella, aunque no descartó el diálogo con las fuerzas políticas «para aproximar posiciones en la lucha contra el terrorismo».

Benegas quiso «quitar hierro» a los últimos enfrentamientos públicos entre los dos socios en el ejecutivo de Vitoria, asegurando que «en los gobiernos de coalición se producen discrepancias. Lo importante es que funcionen de manera eficaz».

El dirigente socialista aseguró que en ningún momento de la reunión se había tratado la figura del portavoz de Gobierno; que en la actualidad desempeña de manera provisional Joseba Arregui, y cuya información acerca de la valoración del ejecutivo autónomo sobre la detención de un ertzaina, provocó el primer enfrentamiento público entre Ardanza y Jauregui.

«Los mecanismos para evitar estas fricciones —añadió Benegas— sólo pueden ser los de la voluntad de llegar a acuerdos. En un gobierno de coalición hay que hacer un permanente ejercicio de concertación, acuerdo y aproximación de posiciones».

Francia: El Tribunal de Pau, favorable a la extradición del presunto etarra

Pau (Francia) (Efe). — La Cámara Alta de Acusación del Tribunal de Pau se ha pronunciado a favor de la extradición de Nicolás Francisco Rodríguez, presunto miembro de ETA-Militar, se informó ayer oficialmente.

Los abogados de Rodríguez, juzgado el 16 de Septiembre, poco antes de que fueran juzgados ante la misma corte otros tres presuntos militantes de ETA-Militar, indicaron que apelarán a esta sentencia.

Eguiagaray: Garaicoechea ha descafeinado la alternativa KAS

Bilbao (Efe). — El vicesecretario general de los socialistas vascos, Juan Manuel Eguiagaray, dijo ayer, que el presidente de Eusko Alkartasuna, Carlos Garaicoechea, «ha descafeinado la alternativa KAS», con sus propuestas hechas el martes en Madrid, para resolver el «problema vasco».

La «solución Garaicoechea», indicó Eguiagaray, «está muy bien para obtener una importante presencia en los medios de comunicación, pero dudo que pueda resolver algún problema de los que tiene planteados Euskadi».

El parlamentario socialista vasco consideró que «el líder de EA ha descafeinado la alternativa KAS, pero no deja de ser cuando menos llamativo que las exigencias de Garaicoechea aún se sitúen por encima del listón que estableció Txomin Iturbe».

Garaicoechea propuso en Madrid la concesión de una amnistía «sin restricciones» en el País Vasco y el reconocimiento «al derecho de su libre determinación».

Para el dirigente del Partido Socialista de Euskadi (PSE/PSOE), en las iniciativas tendentes a la pacificación de Euskadi «el protagonismo corresponde a las instituciones y no a las propuestas particulares de los partidos, que lejos de clarificar el problema, aumentan el confusionismo».

Juan Manuel Eguiagaray consideró que «de todas formas, resulta interesante comprobar que para hablar de una iniciativa dirigida a los partidos políticos vascos, Garaicoechea convoque una rueda de Prensa a 500 kilómetros de Euskadi».

Ex-concejal de HB hospitalizado por agresión de unos desconocidos

San Sebastián (Efe). — Agustín Celihueta, exconcejal por Herri Batasuna en Rentería, ha tenido que ser hospitalizado como consecuencia de las heridas producidas por varios individuos, que le realizaron numerosos cortes en el cuerpo y le obligaron a ingerir cinco pastillas.

Esta es la tercera vez que Agustín Celihueta, de 27 años, es objeto de una agresión similar desde hace aproximadamente año y medio, en que varios desconocidos le grabaron en el cuerpo las siglas GAL.

El suceso se produjo en Rentería, un día después de que varios individuos agredieron al militante de LKI (Liga Comunista Revolucionaria) José Ramón Iriarte, a quien grabaron las siglas GAL en el pecho.

Según informó el padre de la víctima, los hechos se registraron anoche «aunque ya el martes al mediodía cuatro individuos trataron de meterlo en un coche sin conseguirlo, ya que él reaccionó y pudo escapar».

«Luego, sobre las ocho y media me llamó por teléfono para decirme dónde se encontraba y anunciarme que salía para casa por lo que yo, como ya me había contado lo sucedido, le dije que si quería le iba a buscar, cuando se dirigía a su domicilio, Agustín Celihueta fue abordado por varios individuos que le propinaron una fuerte paliza, produciéndole numerosos cortes en el cuerpo y obligándole a tomar cinco pastillas.

Una ambulancia de Cruz Roja le trasladó hasta el Hospital Provincial de de Guipúzcoa, en San Sebastián, donde ayer por la mañana continuaba ingresado.

Aunque este centro no ha facilitado parte médico alguno, el padre de la víctima precisó que se le hizo un lavado de estómago sin que se sepa por el momento las características de las pastillas que le hicieron ingerir.

El comisario Antonio Pascual coordinará con la Policía francesa el control de la frontera en la lucha antiterrorista

El comisario de Policía Antonio Pascual ha sido nombrado para el cargo de coordinador con la Policía francesa del control de la frontera entre los dos países, para evitar acciones terroristas, según se informó «en fuentes policiales».

Antonio Pascual, que ocupaba en la actualidad el puesto de jefe superior de Policía de Navarra, tendrá como misión mantener una estrecha coordinación con el responsable de la Policía del Aire y Fronteras de Francia, encargado igualmente del control de la frontera hispano-francesa.

M.C.D. 2018

Para Redondo, la subida del 4 por ciento de las pensiones es «innegociable»

Madrid (Efe).— El secretario general de la UGT, Nicolás Redondo, dijo en Soria que una subida del 4 por ciento para los funcionarios y pensionistas «hace inviable la concertación social».

Redondo indicó que la subida de sueldos a los pensionistas y funcionarios, anunciada por el ministro de Trabajo y Seguridad Social, es «innegociable e intolerable».

Según Nicolás Redondo, la subida prevista por el Gobierno para estos dos colectivos «no es de recibo» e imposibilita una mejora de las condiciones de vida de los afectados.

Redondo explicó que «no hay que olvidar que en este país hay cinco millones de pensionistas y más de un millón de funcionarios. Si a ellos unimos sus familias, estamos hablando de unos 18 millones de españoles».

Sobre la posibilidad de que UGT convoque movilizaciones contra este anuncio del Gobierno, el secretario general de la central sindical socialista no la descartó, «aunque —añadió— todavía es prematuro».

Redondo precisó que la UGT propondrá a la Administración una subida de sueldo a los funcionarios y pensionistas para el próximo año del seis por ciento.

Según Redondo, «las diferencias no son ni con el ministro de Trabajo ni con el de Economía y Hacienda, ya que, en definitiva, el responsable de ese corto aumento del cuatro por ciento es el Gobierno».

El secretario general de UGT añadió que «esta situación, como sindicalista, me llena de cierta indignación», porque «los funcionarios —añadió—, en los últimos años han perdido mucho poder adquisitivo; por lo tanto, lo que pedimos para ellos y para los pensionistas es totalmente razonable».

Nicolás Redondo ha reiterado que es «una limitación absurda» que los funcionarios no puedan negociar su propio convenio.

Sobre la concertación social, el secretario regional de UGT subrayó que «el Gobierno anunció que se convocarían una serie de mesas de negociaciones. Pues seguimos esperando que se convoquen».

Redondo aseguró que la UGT siempre ha sido favorable a negociar: «venimos haciéndolo desde 1979 porque estimamos que es positivo para el país, pero una cosa es la concertación y otra la subordinación».

El secretario de UGT opinó también que los trabajadores que el próximo mes de Diciembre cumplirán ya tres años de contratos renovables, deberían pasar a fijos por ley.

Nicolás Redondo, que estuvo acompañado del secretario de organización de la UGT, Antón Saracibar, presidió en Soria una reunión de las ejecutivas provinciales de UGT en Castilla y León.

CC.OO. propondrá 6 por ciento de incremento

CC.OO. propondrá incrementos salariales de un 6 por ciento para funcionarios, la creación de 70.000 nuevos empleos en la función pública y aumentar en un 2,5 por ciento la participación del Estado en los presupuestos de la Seguridad Social.

A fin de conseguir estos objetivos CC.OO. iniciará contactos con UGT, tanto a nivel confederal como por medio de las federaciones de la función pública, para presentar, en este sentido, propuestas comunes que fuercen al Gobierno a negociar con los sindicatos.

La comisión ejecutiva de CC.OO. afirma que una previsión de inflación realista para 1988 no puede ser inferior al 4 por ciento, por lo que los incrementos para funcionarios tienen que ser dos puntos por encima de dicha cifra.

También pide la creación de fondos adicionales y que estos se encuentren fijados en los Presupuestos Generales del Estado, reconocimiento del derecho de este colectivo a la negociación colectiva, mejora de las condiciones de trabajo así como de las pensiones «dentro de una nueva Ley de la Seguridad Social».

En cuanto a los presupuestos de la Seguridad Social, dice CC.OO. que la participación del Estado debe pasar del 25,2 por ciento del último año al 27,7, en lugar del 25,9 previsto.

En opinión de este sindicato se deben suprimir los topes máximos de cotización y aumentar los objetivos de recaudación por vía ejecutiva.

Refiriéndose a las pensiones, CC.OO. afirma que debe garantizarse en ellas el mantenimiento del poder adquisitivo, estableciendo una revisión sobre el índice de los precios al consumo (IPC) previsto.

Para CC.OO. las pensiones que en la actualidad sean superiores al Salario Mínimo Interprofesional (SMI) e inferiores a 75.000 pesetas deben tener una mejora de 2 puntos sobre las previsiones de inflación para 1988 y las asistenciales se fijarían en el 50 por ciento del SMI.

Chaves: Cuevas es libre de decir lo que estime oportuno

El ministro de Trabajo y Seguridad Social, Manuel Chaves, dijo que el presidente de la CEOE, José María Cuevas, «es libre de decir lo que estime oportuno».

Chaves hizo esta declaración a una pregunta sobre su valoración de unas declaraciones del presidente de la CEOE, realizadas ayer en Málaga, y en las que éste afirmó que la propuesta de concertación del Gobierno «está muerta y huele mal».

Tras expresar su convencimiento de que todavía existen posibilidades de llegar a acuerdos en la concertación, el ministro de Trabajo señaló que no tenía nada que señalar respecto a las indicadas declaraciones del presidente de la CEOE y que lo único que quería decir es que el Gobierno ha presentado propuestas concretas desde hace mucho tiempo.

Agregó que el Gobierno prosigue con intención de convocar las mesas bipartitas y que esta convocatoria sería posiblemente durante esta semana pero que para saber la evolución que seguirá la concertación había que esperar a lo que ocurriese en las mismas.

Volvió a reafirmar su postura de que en los Presupuestos Generales del Estado existen partidas correspondientes a los salarios de los funcionarios del Estado y que estos serán explicados a los agentes sociales y se les facilitarán todos los datos que crean oportunos.

El ministro de Economía, Carlos Solchaga, refiriéndose a la concertación y a la posible convocatoria de las distintas mesas negociadoras, dijo a últimas horas de ayer que el presidente del Gobierno, Felipe González, daría al respecto las normas oportunas en un plazo de 24 ó 48 horas.

Al mediodía de hoy sindicatos y patronal no habían recibido todavía ninguna comunicación del Gobierno para fijar la fecha de las reuniones.

Manuel Chaves hizo estas declaraciones tras la firma de un convenio de colaboración entre el Ministerio de Trabajo y la comunidad autónoma de Murcia, para la creación de empleo.

Administraciones públicas

La federación de administraciones públicas de CC.OO. firmó ayer, tras la propuesta de la Administración realizada por el subdirector general de puestos de trabajo, José Luis Bohórquez, un acuerdo bilateral con la Administración sobre la distribución de los fondos adicionales para el personal laboral de las administraciones públicas, soslayando la distribución de esos fondos para los funcionarios, según informó un portavoz de la federación.

Los sindicatos UGT y CSIF llegaron a un acuerdo con la Adminsitración para la distribución de los fondos adicionales, que alcanzan la cifra de 7.000 millones de pesetas (2.500 para el personal laboral y 4.500 para los funcionarios). CC.OO. se negó a firmar el acuerdo por considerar que la distribución de esos fondos se hiciera de forma separada, y por entender que el acuerdo para los funcionarios era «en todo punto negativo».

Nicolás Redondo. F. archivo.

La publicidad de **Diario de Burgos** deja huella en cualquier sitio de Burgos y su provincia.

Anúnciate en tu Diario

OPOSICIONES

Publicamos semanalmente cuantas oposiciones se convocan a nivel local o nacional. Semanario único en su género. Infórmese cuanto antes.

SEMANARIO DEL OPOSITOR

Conde Suchil, 15. 28015 Madrid.

CINE GOYA

5,30 — 7,45 — 10,30

SORPRENDASE VIENDO ESTA GRAN PELICULA

Kurt Russell Mariel Hemingway

LLAMADA A UN REPORTERO

Un tiempo entre el verano... y el asesinato.

ORION

PARA EL PERIODISTA MALCOLM ANDERSON, ESTE ES SU REPORTAJE

PERO PUEDE COSTARLE SU CARRERA. Y SU VIDA.

No recomendada para menores de 18 años

Este fin de semana...

Cantabria

De todo a un paso.

Todo para disfrutar, sentir y visitar.
En Cantabria tenemos todo lo necesario para hacer que su visita sea inolvidable.
Arte y cultura. Desde los tiempos más remotos.
En Cantabria podrá contemplar el arte rupestre más importante de Europa, en las famosas cuevas de Altamira, de Morín y del Castillo, y admirar espléndidas muestras de arte románico, gótico, medieval... hasta el hito de la Universidad Internacional Menéndez y Pelayo, lugar de encuentro de estudiosos e intelectuales.

Venga a vistarnos. Tenemos mucho que enseñarle.

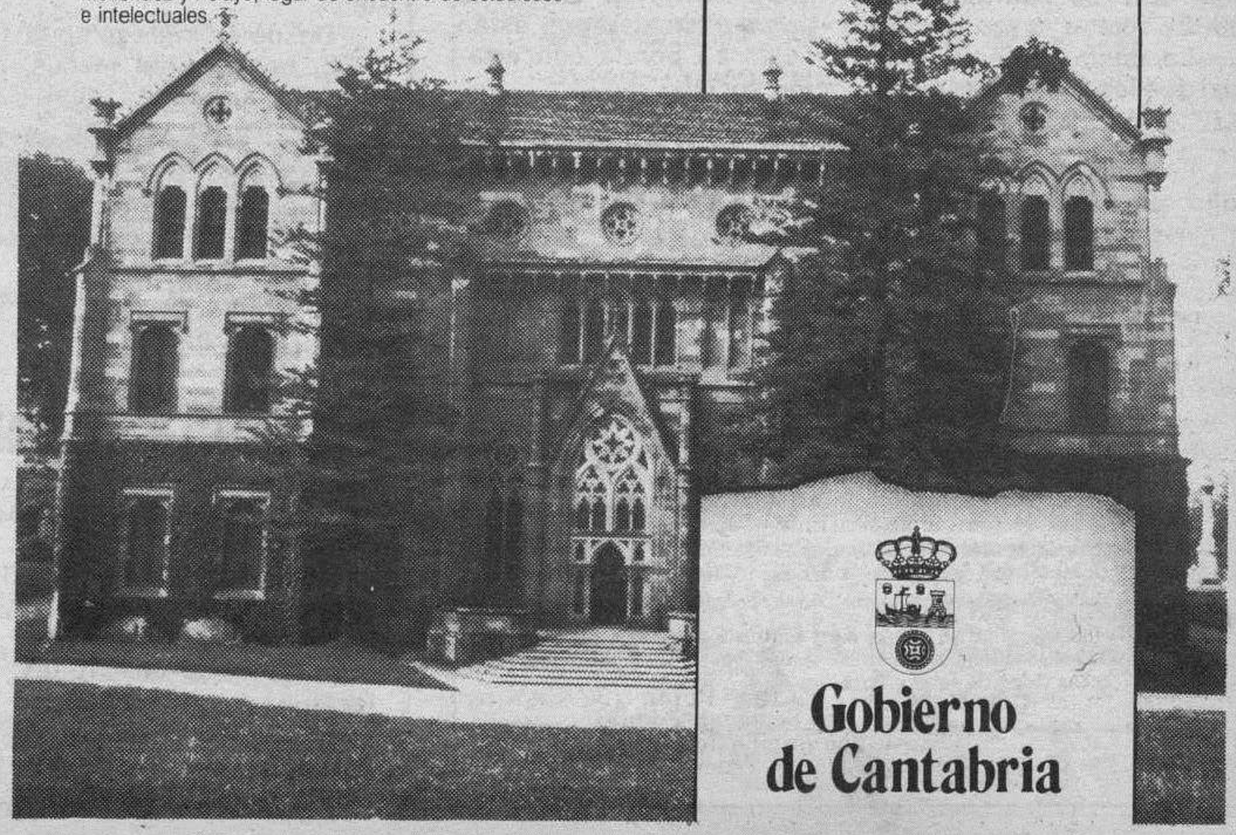

Gobierno de Cantabria

M.C.D. 2018

El PCE cree que González busca una concertación social imposible

Madrid (Efe).— El PCE cree que Felipe González, obligado por el descenso electoral, pretende sustituir «su actuación hegemónica» por una concertación social que los comunistas consideran casi imposible.

El documento político que debatirá el PCE en su duodécimo congreso, previsto para Febrero de 1988, recoge esta consideración en su primera parte, dedicada al análisis crítico del período de gestión del gobierno socialista.

Los comunistas dicen que «el modelo político del gobierno socialista ha perdido tras las elecciones locales sus elementos más importantes: hegemonía social y bipartidismo» y que «Felipe González busca en estos momentos una corresponsabilización social que sustituya su actuación hegemónica».

Argumenta el PCE que la «corresponsabilización no parece posible» y destaca que la concertación social está dificultada por «una posición unánime de las centrales sindicales en la dirección de cambios en elementos claves de la política económica».

Para el PCE, se abre una nueva etapa en la que «Felipe González no sólo ha perdido los equilibrios sociales que hicieron posible su hegemonía sino que se enfrenta a una evolución nueva del mapa político».

El PCE resalta que, en virtud del descenso electoral, emergen las posiciones de izquierda dentro del PSOE, «ignoradas o arrinconadas en la anterior situación de hegemonismo. El PSOE abre sus puertas a un debate, no hace mucho impensable, donde se formulan propuestas de un giro hacia la izquierda que compiten con un mantenimiento de la política del Gobierno».

«El fenómeno —subraya el documento— ya se apuntó en las elecciones sindicales: es el éxito de CC.OO. lo que empuja a UGT a la confrontación con Solchaga.

El documento dice que la política del Gobierno ha introducido «serias limitaciones a las posibilidades de transformación en España» y que el modelo desarrollado por Felipe González «ha escindido el bloque progresista que se configuró en 1982».

«La desmovilización social que los socialistas inducen en su práctica hegemónica impide la defensa social ante cualquier agresión de las fuerzas conservadoras», puntualiza el documento.

Al analizar el mapa político, el documento destaca la «franca recuperación» de la izquierda real y dice que «no parece observarse un desplazamiento social hacia la derecha», aunque reconoce que «puede producirse un vacío de representatividad en la izquierda del PSOE que puede desplazar la radicalidad social hacia formaciones de centro».

Sartorius: «Otoño caliente» si se mantene la subida del 4 por ciento

Por otra parte, el diputado de Izquierda Unida, Nicolás Sartorius, se mostró ayer convencido de que habrá «un otoño caliente» si el Gobierno mantiene su idea de incrementar en un cuatro por ciento los salarios de los funcionarios y las pensiones.

El portavoz de IU defendió en el Pleno del Congreso una moción de su grupo sobre la actitud del Gobierno respecto a la concertación social, que fue rechazada con los votos en contra del PSOE, Coalición Popular y el Partido Liberal.

En la moción, Izquierda Unida planteaba 14 medidas concretas para mejorar la situación económica y social de España, de las que Sartorius destacó un plan «de choque» trianual de creación de empleo juvenil y la adopción de medidas para alcanzar durante 1988 un índice de protección a los desempleados del 50 por ciento.

El portavoz de IU en el Congreso dijo que su grupo está convencido de que la concertación «no sale adelante este año» porque, en su opinión, se ha planteado sin tiempo suficiente y sin los instrumentos adecuados.

Sartorius aseguró que España es el país «más inmoral» desde el punto de vista social de Europa y señaló que era necesario hacer «una pasada por la redistribución de la riqueza».

El socialista Fernando Gimeno afirmó que tanto el PSOE como el Gobierno «han estado siempre, están y estarán por la concertación social»

TALLERES ARA, S.L.

CONVOCATORIA

Se convoca a los socios de **TALLERES ARA, S.L.** a Junta General Extraordinaria a celebrar en el domicilio social el próximo día 16 de Octubre de 1987 a las doce de la mañana para celebrar sesión con arreglo al siguiente

ORDEN DEL DIA

1.° — Acuerdo de reducción del capital y consiguiente modificación del artículo 5.° de los Estatutos sociales.
2.° — Acuerdo de modificación del artículo 15 de los Estatutos sociales en el sentido de suprimir el apartado III de la redacción actual de ese artículo.
3.° — Delegación de facultades para formalizar en derecho los acuerdos que se adopten.

La Junta General se reunirá en segunda convocatoria con el mismo Orden del Día, si así fuese necesario el día 3 de Octubre de 1987, a las doce de la mañana, en el domicilio social.

Burgos, 1 de Septiembre de 1987
Avelino Antolín Toledano
Administrador de Talleres Ara, S.L.

Alianza Popular reprobará a Solchaga y José Borrell por falsear datos

Madrid (Efe).— Coalición Popular anunció esta tarde ante el pleno del congreso la presentación de una moción reprobatoria contra el ministro de Economía, Carlos Solchaga, y el secretario de Estado de Hacienda, José Borrell.

La diputada de este grupo, Isabel Ugalde hizo el anuncio durante la defensa de una interpelación urgente sobre «balance de la adhesión de España a las Comunidades Europeas».

Isabel Ugalde aseguró que tanto el ministro como el secretario de Estado ocultaron en su comparecencia de los pasados días 2 y 10 de Febrero ante la comisión mixta para las comunidades europeas que España ha sido en 1986 contribuyente neto de la CEE en 8.405 millones de pesetas en términos de caja.

El ministro de relaciones con las Cortes, Virgilio Zapatero respondió a la interpelación y aseguró que la diputada aliancista se hacía «un buen lío con los números».

Según Zapatero la confusión de la parlamentaria interpelante estaba en no distinguir entre el saldo de caja puro y lo que es el saldo presupuestario.

Reconoció que el saldo de caja a 31 de Diciembre de 1986 era de 8.400 millones de pesetas a favor de la comunidad, pero el saldo presupuestario, resultado de añadir el cobro del retorno del IVA, supone un «claro superávit para el tesoro público».

Estos datos dados por el ministro significan, según dijo, que el saldo presupuestario neto ascendió en 1986 a 6.101 millones de pesetas a favor de España.

«No hemos tratado de ocultar absolutamente nada —destacó Virgilio Zapatero— y creo que se hacen un buen lío con los números por leer determinados datos buscando un «Watergate» donde no hay nada más que claridad».

Según la diputada Ugalde «lo grave» es que el ministro y el secretario de Estado dieran a la Cámara «cifras distintas en una fecha en que no podía haber lugar a dudas».

«Obviamente —agregó— no podíamos pensar que se nos falsearan reiteradamente las cifras por miembros distinguidos del Gobierno o altos cargos».

El ministro le respondió que no acertaba a entender las razones de la reprobación al ministro de Economía y al Secretario de Estado de Hacienda e invitó a la diputada a «mirar a su alrededor como va el país».

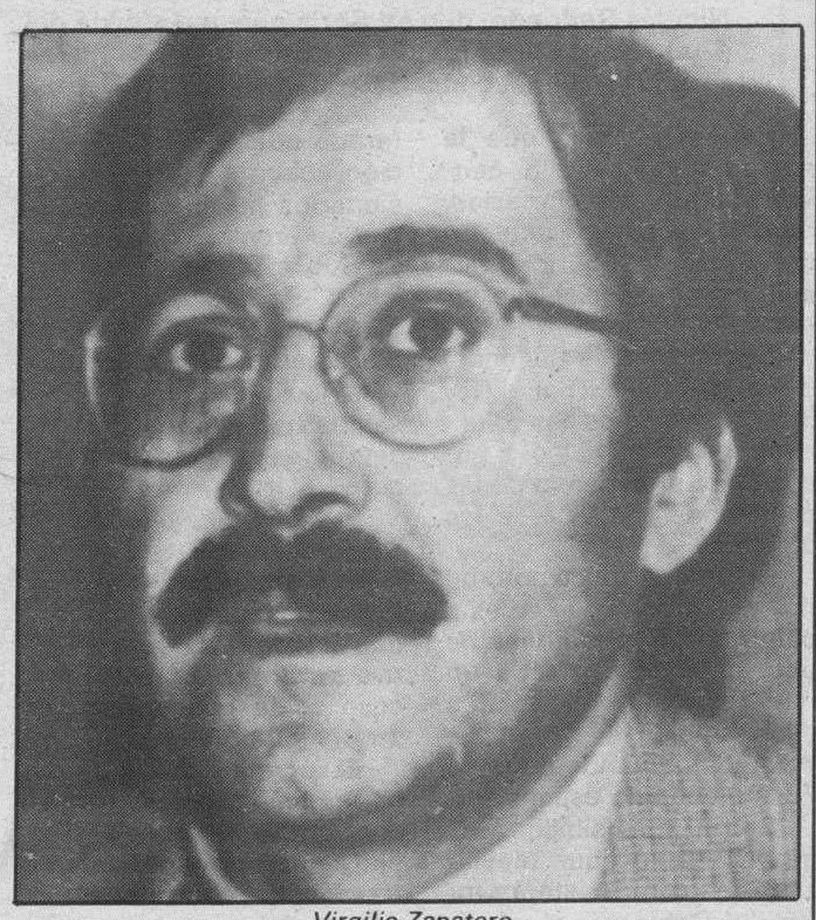

Virgilio Zapatero

Zapatero destacó los datos de la economía española en lo que va de año conforme a los cuales «el crecimiento del PIB se estima en un 4,3 por ciento, el crecimiento de la demanda interna en un seis por ciento.

Según Virgilio Zapatero el crecimiento de la formación bruta de capital es del 12 por ciento y el incremento medio de la ocupación en 1987 se prevé en 316.000 puestos de trabajo, lo que supone un 2,9 por ciento, «todo un record histórico».

También subrayó el comportamiento del IPC cuyo incremento se ha visto limitado a un 2,9 lo que, dijo, hace alcanzable el objetivo del 5 por ciento para el conjunto del ejercicio.

La moción anunciada por Coalición Popular deberá ser presentada en el registro de la Cámara hoy, jueves, y se debatirá en el pleno de la próxima semana.

Ordóñez se reunió con sus colegas iberoamericanos

Nueva York (Efe).— Once cancilleres iberoamericanos se reunieron ayer con su colega español, Francisco Fernández Ordóñez, para analizar la marcha del proceso de acercamiento entre la CEE y Latinoamérica que España está impulsando desde la Comunidad.

Fernández Ordóñez explicó al grupo de ministros —todos los que coinciden en Nueva York participando en la 42 Asamblea de la ONU— el contenido del documento marco que para el encauzamiento de las relaciones aprobó la Comunidad en Junio.

«Este documento —dijo el ministro español— es insuficiente; yo diría que es muy poco, pero tiene el valor de ser un primer paso. Nosotros nos hemos comprometido a impulsar una mayor sensibilidad hacia Latinoamérica y seguiremos trabajando en ello».

Desde su ingreso en la CEE, hace veinte meses, España aprovechó cuantas oportunidades se le brindaron para forzar posiciones comunitarias en favor de los intereses iberoamericanos. Fernández Ordóñez informó a los otros ministros de algunas de estas gestiones.

En el terreno comercial, por ejemplo, ya se logró la inclusión de pequeñas pero significativas rebajas en el sistema generalizado de preferencias para productos básicos de la agricultura regional, como el café y el tabaco.

También apoya la petición argentina de compensación por los perjuicios comerciales que le causó el ingreso de España y se ha conseguido que los países latinoamericanos sean incluidos en los programas para la lucha contra el hambre y de ayuda alimentaria a los más necesitados.

Cuando hace unos meses se discutió el reparto de las ayudas financieras para Asia y América Latina, España hizo un gran despliegue que llegó a la movilización del Parlamento Europeo para conseguir que la participación latinoamericana aumentase de un cuarto del total a un tercio.

«Todo esto son cosas pequeñas, logros parciales —dijo Fernández Ordóñez— pero permiten concluir que se está produciendo un cambio sustancial en las relaciones de la CEE con Latinoamérica».

Asistieron los cancilleres de Venezuela, Cuba, Méjico, Uruguay, Panamá, Chile, Costa Rica, Paraguay, Perú y Guatemala, así como el viceministro de Nicaragua y los representantes permanentes ante las Naciones Unidas de varios países más.

El canciller cubano, Isidoro Malmierca, comentó al final de la reunión que «nosotros, como grupo latinoamericano, apreciamos positivamente el interés demostrado por España y la actividad que está desarrollando ante la CEE», y opinó que el Sistema Económico Latinoamericano (SELA) es el organismo que debe canalizar el diálogo.

Bernardo Sepúlveda, canciller de Méjico, dijo que se había señalado en la reunión la necesidad de que en el diálogo entre las dos regiones se establezca un «programa más específico», precisar cómo funcionaría en la práctica la colaboración comercial, y también sugirió al SELA como foro de entendimiento.

Allan Wagner, ministro peruano, dijo que Latinoamérica daba la bienvenida al documento comunitario para «fortalecer los vínculos políticos» de las dos regiones, y también señaló al SELA como el marco «más indicado» para coordinar una respuesta latinoamericana.

Enrique Iglesias, canciller uruguallo, dijo que los latinoamericanos «estamos muy reconocidos» a España por haber llevado con tanta «intensidad las relaciones de América Latina-Comunidad», y señaló que la resolución aprobada es «sin duda alguna una contribución muy importante a nuestras relaciones tanto políticas como económicas».

Una comisión de eurodiputados finalizó su visita a Extremadura

Cáceres (Efe).— Representantes de la Comisión de Política Regional del Parlamento europeo reiteraron en Cáceres la necesidad de reducir las diferencias entre los países más ricos y los más pobres de la CEE, «si la Europa de los doce quiere alcanzar sus objetivos».

Los eurodiputados concluyeron anoche una visita de dos días.

El representante español de esta delegación, el socialista Francisco García Oliva, anunció que uno de los objetivos de la CEE es destinar un 80 por ciento de sus fondos estructurales a Irlanda, el Norte de Gran Bretaña, Grecia, Italia, España y Portugal, consideradas como las zonas más desfavorecidas económicamente.

M.C.D. 2018

Firmado el Acuerdo de Cooperación de Europa Occidental en Metrología

Madrid (Efe).— Ayer se firmó en Madrid el Acuerdo Básico de Cooperación de Europa Occidental en Metrología (EUROMET), imprescindible para poder establecer un mercado único europeo en este campo.

Sin una metrología —medir y pesar— rigurosa, actualizada e igual para todos los países, Europa no puede contar con una «barreras técnicas» —iguales para todos— que fomenten el mercado interior e impidan la introducción de mercancías sin un determinado nivel de calidad en el Continente.

El acuerdo firmado en Madrid, que presidió el ministro de Obras Públicas y Urbanismo, Javier Sáenz de Cosculluela, sienta las bases de colaboración entre los organismos especializados en Metrología al más alto nivel de todos los países de Europa Occidental y la Comisión de las Comunidades Europeas.

El acuerdo fue firmado por representantes de los 18 países, más la Comisión de las Comunidades y durante el acto de la firma el ministro de Obras Públicas puso de relieve la importancia que la metrología juega en el desarrollo de una investigación y unas tecnologías de vanguardia, así como en el desarrollo de un comercio sobre patrones técnicos contrastados.

El español Arturo García Arroyo, director de Tecnología Industrial de la Comisión de Comunidades Europeas, destacó como el propio desarrollo tecnológico obliga a una precisión continua de las unidades de medida, lo que exige una investigación sistemática para poder hacer frente a la innovación industrial creciente.

Los obispos estudian el cambio de dotación económica a la Iglesia anunciado por el Gobierno

Madrid (Efe).— Los veinticinco obispos que integran la Comisión Permanente de la Conferencia Episcopal comenzaron ayer en Madrid una reunión en la que estudiarán, entre otras cuestiones, el cambio en el sistema de dotación económica a la Iglesia Católica, anunciado recientemente por el Gobierno.

El cambio consiste en sustituir, la dotación económica que el Estado dedicaba a la Iglesia cada año en los Presupuestos por la asignación voluntaria de un porcentaje de la cuota íntegra del IRPF, sistema que la Iglesia acepta, si bien en la reu nión de ayer analizara algunos detalles.

Hasta ahora, el Estado venía consignando a los Presupuestos Generales una dotación económica a la Iglesia Católica, con carácter global y único, que era actualizado anualmente.

Concretamente, en los Presupuestos de 1987 se consignaron para la Iglesia 13.354 millones de pesetas.

Pero, en los Acuerdos firmados entre España y la Santa Sede en 1979 se determinó que «el Estado podrá asignar a la Iglesia Católica un porcentaje del rendimiento de la imposición sobre la renta o el patrimonio neto u otra de carácter personal, por el procedimiento más adecuado».

«Para ello —según el acuerdo económico— será preciso que cada contribuyente manifieste expresamente en la declaración respectiva su voluntad acerca del destino de la parte afectada. En ausencia de tal declaración, la cantidad correspondiente se destinará a otros fines».

De acuerdo con esto, el Gobierno comunicó a la Iglesia a principios de este mes su decisión de incluir una disposición adicional en los Presupuestos Generales del Estado para 1988, en la que se determinará que los contribuyentes podrán destinar un porcentaje —en torno al 0,5 por ciento— de la cuota íntegra del IRPF a la Iglesia Católica o a otros fines de carácter cultural, asistencial o educativo.

Tanto fuentes del Ministerio de Justicia —encargado de los asuntos religiosos— como del Episcopado coincidieron en subrayar que «no se trata de un recargo ni de un nuevo impuesto, sino de destinar libremente un porcentaje de la cuota íntegra del IRPF a la financiación de la Iglesia Católica o a otros fines».

También señalaron que con este sistema no se vulnera el artículo 16 de la Constitución (nadie podrá ser obligado a declarar sobre sus creencias, religión o ideología), porque no se va a preguntar a nadie por su religión, sino que se le preguntará si quiere voluntariamente destinar dicho porcentaje a la Iglesia o a los otros fines.

El jueves de la pasada semana se reunió en el Ministerio de Justicia la Comisión Mixta de técnicos de la Iglesia y del Gobierno para tratar del nuevo sistema de aportación económica.

En esa reunión, los representantes de la Iglesia pidieron un «margen de tiempo para efectuar algunas consultas y pedir también el parecer de la Santa Sede», según dijo entonces el secretario general del Episcopado, Fernando Sabastián.

Detalles de este tema serán estudiados nuevamente en la reunión que inició hoy la Comisión Permanente del Episcopado, aunque al cambio de sistema la Iglesia no pone reparos.

«La decisión de aplicar el nuevo sistema, previstos en los acuerdos entre España y la Santa Sede, dependía de la voluntad del Gobierno, y la Iglesia aceptará esta innovación con la normalidad con que se admite algo que se conocía de antemano», dijo el portavoz del Episcopado, Joaquín L. Ortega.

En esta reunión de la Permanente, que se prolongará hasta el viernes, los obispos también escucharán informes sobre el Sínodo que se celebrará en Roma el mes de Octubre y sobre el desarrollo del VII Congreso de Teología organizado por la controvertida Asociación de Teólogos «Juan XXIII», en cuyos congresos intervinieron, entre otros, Ramón Tamames, Pablo Castellano y Juan María Bandrés.

Los obispos deliberarán, igualmente, sobre la fijación de un «calendario mínimo obligatorio» de fiestas religiossas.

Iniciado el proceso de racionalización de la radiodifusión

Madrid (Efe). — El centro de mediciones radioeléctricas de El Casar es el inicio del proceso de racionalización de la radiodifusión, dijo ayer el ministro de Transportes, Turismo y Comunicaciones, Abel Caballero.

Con su puesta en funcionamiento se evitarán las interferencias y la competencia desleal que se puede producir y se está produciendo entre emisoras, añadió Abel Caballero.

El ministro inauguró ayer el centro de mediciones radioeléctricas de El Casar, que es la estación principal de la Red Nacional de Comprobación Técnica de Emisiones cuyo proyecto consta de 16 estaciones fijas de comprobación, 26 unidades móviles y 50 células elementales de comprobación y que supondrá una inversión hasta 1991 de 2.600 millones de pesetas.

La estación de El Casar, además de cumplir una función en la ordenación del espectro radioeléctrico, posee un laboratorio para la homologación de equipos y aparatos radioeléctricos.

Abel Caballero asistió al acto acompañado por el director general de Telecomunicaciones, Javier Nadal y por la Secretaría General de Comunicaciones, Carmen Mestre.

El ministro de Transportes dijo que esta estación dispone del equipamiento técnico suficiente para realizar la gama completa de mediciones de los diversos parámetros técnicos de las señales radioeléctricas en bandas de frecuencias inferiores a 30 mhz, lo que permitirá a la Administración conocer la utilización que realmente se hace de este espectro y poder poner soluciones a los conflictos que se planteen con otros países.

Apuntó que los primeros beneficiarios de este esfuerzo serán los ciudadanos que tendrán una audición mejor de las emisiones.

Abel Caballero anunció que en los próximos días se presentará el plan de frecuencias medias, que ha sido negociado con cada una de las emisoras de onda media y sobre el que existe unanimidad, con el que se conseguirá tener un sistema de ondas medias sin interferencias.

Respecto al de las frecuencias moduladas, dijo que actualmente hay 606 emisiones autorizadas y otras 541 no autorizadas, pero detectadas, y que el plan de este sistema estará ultimado en el mes de Diciembre, cuando concluya la discusión en el Parlamento de la Ley de Ordenación de las telecomunicaciones.

En el mes de Enero, dijo, los dos planes, el de ondas medias y frecuencias modulada saldrán en forma de decretos.

En cuanto a las 541 emisoras no autorizadas el ministro dijo que hay abierto un proceso sancionador para 70 y que se extenderá a todas las demás.

Dijo que una vez aprobados los planes antes citados y determinadas las bandas y frecuencias disponibles, se verán las posibilidades adicionales para autorizar otras emisiones para lo que se convocará el correspondiente concurso para su concesión.

Actualmente, dijo, las 606 emisoras autorizadas funcionan correctamente y si en ocasiones han infringido la legalidad, emitiendo por encima de su frecuencia se ha debido a la competencia desleal de las no autorizadas.

USTED NECESITA SPEAK

SI USTED QUIERE HABLAR

INGLES

FRANCES ALEMAN

Conozca nuestro sistema de doble profesor (nativo, español)

Aproveche nuestros medios técnicos de Audio-Video

¡Ya sabe!, si Vd. quiere hablar... "SPEAK"

Speak English · Française · Deutch

Speak

Centro Lingüístico Cultural

Huerto del Rey, 16-2º Telfs. 267541-203504

también enseñamos 'Español' para extranjeros

Guía Facultativa

CIRUGIA
PLASTICA Y ESTETICA
Dr. CASADO
Consulta: Calle Vitoria, 27-A, 307. Previa petición de hora. ☎ 269186

ENRIQUE INCLAN
MEDICO
Consulta: Horas a convenir
Calle Vitoria, 15-1.º. Burgos
Teléfono: 204073.

PARA OIR BIEN
PARA VER BIEN
OPTICA INTERNACIONAL
CARLOS FRÜHBECK
OPTICO DIPLOMADO
GARANTIA 2 AÑOS
ESPECIALIDAD EN LENTILLAS
Espolón, 30

JOYERIA-OPTICA UNSAIN
OPTICO DIPLOMADO
AUDIOPROTESISTA
GRADUACION GAFAS — ADAPTACION DE LENTILLAS. (DOS AÑOS GARANTIA) — PRUEBAS AUDIOMETRICAS PARA LA ADAPTACION DE AUDIFONOS A LOS SORDOS
Espolón, 8. ☎ 20 64 64. BURGOS

Optica Mijangos
ANTES DE COMENZAR LAS CLASES, REVISE LA VISION DE SUS HIJOS
ALMIRANTE BONIFAZ, 4 · LA OPTICA DE SIEMPRE
VITORIA, 162 · LA OPTICA DE GAMONAL TLF. 20 26 72

CentroAuditivoBurgales
Audp. M.ª NIEVES ALVAREZ GARCIA
Calle Santander, n.º 6-2.º izd. 4.—Teléfono 26 48 23
OIR BIEN ES VIVIR MEJOR
Somos especialistas en AUDIFONOS

Ventajas a la vista.

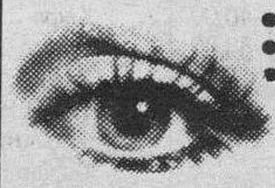

- Centro lentes de contacto
- La mejor colección de gafas
- La más amplia gama de audífonos

OPTICOS TITULADOS CON EXPERIENCIA
TECNOLOGIA OPTICA DE VANGUARDIA

SUS OJOS SE MERECEN LO MEJOR... NO SE LO NIEGUE

OPTICA CIENTIFICA BURGALESA
MULTIOPTICAS

Avda. del Cid, 14 — Teléfono 22 26 08
A. Pérez Platero, 17 — Teléfono 21 87 09 BURGOS

M.C.D. 2018

Creados más de 750.000 nuevos puestos de trabajo en dos años

Madrid (Efe).— La política económica está dando resultados considerables en cuanto a creación de empleo, con 750.000 nuevos puestos de trabajo entre Julio del 85 y Julio de este año, según el ministro de Trabajo y Seguridad Social, Manuel Chaves.

Estos datos significan para Chaves una creación de empleo superior a la media comunitaria y demuestran que «se crean más puestos de trabajo de los que se destruyen, lo que quiere decir que comenzamos a ganar la batalla contra el desempleo».

Chaves hizo estas afirmaciones durante la firma de un acuerdo entre el Ministerio y la Comunidad Autónoma de Murcia, por el cual la Administración central invertirá 4.195 millones de pesetas en aquella Comunidad para la creación de empleo.

Este convenio se enmarca dentro de la política de acuerdos con comunidades autónomas dirigidos fundamentalmente a la creación de empleo y es continuación de los firmados ayer entre el Ministerio y las Comunidades de Madrid y Cantabria.

Chaves calificó este tipo de convenios de «medio importante de colaboración y coordinación de las medidas generadoras de empleo» y agregó que dentro de estas medidas se van a poner en práctica otro tipo de acuerdos con diputaciones y Ayuntamientos.

El proyecto de reforma de la Bolsa, contestado por la Junta Sindical de Barcelona

Barcelona (Europa Press).— La Junta sindical de la Bolsa de Barcelona, en una nota hecha pública a mediodía de ayer, se manifestó contraria al proyecto de reforma de las Bolsas españolas, por considerar que atenta contra el principio de auto gobierno bursátil, provoca encarecimiento de las operaciones y afecta a la independencia del mercado de valores, entre otas razones.

La nota dice textualmente lo siguiente:

«Ante la reforma del sistema bursátil español propuesta por el Ministerio de Economía y Hacienda, a través del anteproyecto de ley de reforma del mercado de valores y tras el encuentro mantenido entre los cuatro síndicos de las Bolsas españolas con el secretario de Estado de Economía en Madrid, la Junta sindical de la Bolsa de Barcelona quiere poner de manifiesto su más profunda preocupación ante el riesgo de que la reforma que se proyecta, si se mantiene en sus actuales términos, afecte de modo claramente negativo a la independencia y competencias de las Bolsas españolas.

La trascendencia y extensión del contenido del texto del anteproyecto remitido por las autoridades ministeriales en los últimos días, y que plantea múltiples y esenciales cuestiones sobre la organización y el funcionamiento del mercado español, impide por razones de prudencia y rigor hacer en estos momentos pronunciamientos definitivos sobre el proyecto de reforma. No obstante, esta Junta sindical, cuyas propuestas y observaciones esenciales formuladas en los últimos meses no se han tenido en cuenta, entiende que:

—La reforma planteada atenta contra el principio de autogobierno bursátil, consagrado como básico en los mercados desarrollados, dificultando la internacionalización de nuestras Bolsas.

—Provoca un encarecimiento de las operaciones bursátiles.

—Afecta a la independencia del mercado de valores ante otras instituciones financieras.

—Representa una ruptura del modelo bursátil actual, cuyas posibles ventajas e inconvenientes requerirían acuerdos y estudios más meditados.

En todo caso, la Junta sindical de la Bolsa de Barcelona, junto con las restantes Bolsas, continuará en la línea de modernización ya emprendida y dirigida a una reforma del mercado de valores, altamente profesionalizada, y que proteja —de forma adecuada— la seguridad jurídica y económica de las transacciones bursátiles, la transparencia, profundidad y neutralidad del mercado, y una gestión operativa moderna y plenamente cualificada».

Aprobada la ampliación de capital en la «S.A. Cros»

Barcelona (Efe).— Cinco representantes de «Torras Hostench» se integrarán en el Consejo de Administración de Cros, según acordó hoy la Junta general extraordinaria de accionistas de la empresa química catalana, que también aprobó una ampliación de capital de 50.000 millones de pesetas.

La ampliación, garantizada por la papelera Torras Hostench, (accionista mayoritaria de Cros), se realizará en la proporción de una acción nueva por una vieja, con una prima de emisión del 500 por cien y la acción cotizará al 600 por ciento.

El «holding» Torras Hostench, que actúa de intermediario en las operaciones que el «Kuwait Investiment Office» (KIO) realiza en España, adquirió a principios de este mes el 15 por ciento de las acciones de Cros, pertenecientes al Banco de Santander y a las filiales de la química catalana, por un importe de unos 8.000 millones de pesetas.

Bruce Amager, Javier de la Rosa, Manuel Guasch, Foud Khaled y Jorge NNúñez serán los cinco representantes de Torras KIO en Cros, de los dieciséis que integrarán el Consejo de Administración de la empresa química.

En representación del Banco de Santander, que según el presidente de Cros, «tendrá un paquete importante de acciones en la sociedad química», figurarán Emilio Botín, Rafael Alonso Botín y Joaquín Chapaprieta.

La ampliación de capital aprobada hoy se efectuará en el plazo de un mes y medio, y se destinará principalmente al sector de fertilizantes, la reducción de la deuda de la empresa y al desarrollo inmobiliario.

El endeudamiento actual de Cros es de 20.700 millones de pesetas, las reservas ascienden a 35.000 millones y el capital social de la empresa es de 8.528 millones. Godia, presidente de Cros, indicó que este año esperan obtener un Cash-flow (beneficios más amortizaciones) de unos 5.000 millones de pesetas.

Cros, que tiene una plantilla de 3.600 personas, empezó su plan de reconversión hace diez años, período en el que cerró ocho fábricas y destinó 12.000 millones de pesetas a nuevas inversiones.

La Bolsa

Una sesión más tranquila suavizó los recortes

Miguel Casas

El proceso vendedor claramente comenzado el martes en la Bolsa de Madrid se vio algo frenado, en una sesión que a pesar de su carácter también negativo, ofreció un aspecto bastante más tranquilo y poco uniforme, en el que se impuso la necesidad de observar valor por valor, más que el conjunto del mercado. El índice general bajó 0,82 puntos y cerró a 302,94.

La sesión de ayer fue bastante más tranquila que la del martes, sin agobios ni avalanchas de ningún tipo. Esa disminución de la actividad hizo pensar también en una contración del volumen de negocio, dato que sólo podrá ser comprobado hoy, con las cifras en la mano.

Lo más destacado fue, sin duda, el comportamiento individualizado de una amplia serie de valores, lo que hace difícil poder hablar de una tendencia clara. Tan difícil, como lo está el propio mercado. En líneas generales, la situación sigue siendo de flojera, pero el dinero se centra en algunos valores escogidos, incrementando esa tendencia selectiva de que venimos hablando. Esa selección viene determinada o bien por las condiciones favorables en atención al análisis fundamental de las sociedades, o bien por circunstancias específicas del valor en cuestión, como es el caso del sector químico.

Sea como fuere, no deja de ser conveniente insistir en la necesidad de actuar con prudencia. El mercado tiene que aclarar su situación, y estamos en ese sentido en una semana difícil. Entre otros factores, este viernes, día 25, vencen créditos, factor que podría notarse especialmente hoy y mañana en nuevas salidas de papel.

Mercado de divisas

(Cambios al 23 de Septiembre de 1987)

	Divisas convertibles	Compra	Venta
1	ECU	138,532	138,879
1	Dólar USA	122,001	122,307
1	Dólar canadiense	92,550	92,782
1	Dólar australiano	89,268	89,492
1	Franco francés	20,011	20,061
1	Libra esterlina	199,497	199,996
1	Libra irlandesa	179,122	179,571
1	Franco suizo	80,508	80,709
100	Francos belgas	321,649	322,454
1	Marco alemán	66,748	66,915
100	Liras italianas	9,248	9,271
1	Florín holandés	59,273	59,421
1	Corona sueca	19,011	19,059
1	Corona danesa	17,357	17,400
1	Corona noruega	18,246	18,292
1	Marco finlandés	27,615	27,684
100	Chelines austriacos	947,951	950,324
100	Escudos portugueses	84,547	84,759
100	Yens japoneses	84,453	84,665
100	Dracmas griegos	87,393	87,612

BOLSA DE MADRID.— Cotizaciones al cierre del día 23 de Septiembre de 1987.

Valores contratados: 126. Suben: 31. Bajan: 54. Repiten: 41. Indice general: -0,92 (309,94 - 310,86) — *Información facilitada por el Banco de Santander*

Títulos	Cotiz.	Dif.ª
Bancos		
Santander	1.265,00	=
Andalucía	1.505,00	=
Bilbao	1.883,00	=
Central	1.140,00	+ 5,00
Comercial Español	525,00	=
Español de Crédito	1.240,00	-15,00
Exterior	573,00	=
Fomento	560,00	-22,00
Guipuzcoano	770,00	=
Herrero	1.841,00	-40,00
Hispano	825,00	- 5,00
Pastor	580,00	-17,00
Popular	2.015,00	-40,00
Zaragozano	1.000,00	-50,00
Bankinter	1.635,00	+10,00
Vizcaya	2.015,00	=
Electricidad		
Viesgo	378,00	=
Cantábrico	155,000	+ 1,50
Hidrola	98,00	=
Saltos del Nansa	476,00	- 9,00
Aguas de Barcelona	435,00	- 5,00
R. de Zaragoza	128,00	- 2,00
Fecsa	Sin cotización	
Hidruña	96,00	+ 1,00
Iberduero	127,25	- 1,75
Sevillana	118,00	- 0,75
U. E. Fenosa	98,50	- 1,75

Títulos	Cotiz.	Dif.ª
Energía		
CEPSA	753,00	+ 9,00
Petromed	1.450,00	-70,00
Ponferrada	234,50	Papel
Transformadoras		
Aguila	Sin cotización	
Tabacalera	1.710,00	-10,00
Uniasa	845,00	Papel
Seda Barcelona	506,00	=
Sarrió	789,00	+ 4,00
Azucarera	950,00	+42,00
Savín	740,00	-60,00
Ebro	3.900,00	=
Koipe	470,00	-20,00
Sniace	506,00	-26,50
Papelera Española	810,00	-40,00
Torras Hostench	5.250,00	Dinero
Construcción		
Cubiertas MZOV	1.040,00	Papel
Dragados	Sin cotización	
Focsa	1.100,00	-30,00
Cementos Asland	1.120,00	-21,00
Comercio		
Finanzauto	965,00	Dinero
Campsa	1.550,00	+50,00
Químicas		
Cros	1.165,00	- 5,00
Explosivos Ríotinto	839,00	+40,00
Aragonesas	480,00	-14,00

Títulos	Cotiz.	Dif.ª
Siderúrgicas		
Altos Hornos	Sin cotización	
Duro Felguera	Sin cotización	
Nueva Montaña B	Sin cotización	
Tubacex	371,00	+ 3,75
Olarra	174,00	Papel
Metal mecánica		
Tudor	610,0	-25,00
Mat. y Construcciones	635,00	Dinero
Zardoya	1.530,00	-10,00
Citröen	Sin cotización	
Santana	930,00	-30,00
Auxiliar FF.CC.	1.650,00	=
Fasa	1.400,00	+60,00
Motor Ibérica	624,00	+ 9,00
Amper	1.135,00	- 5,00
Comunicaciones		
Telefónica	224,00	+ 1,00
Seguros		
Mapfre	1.700,00	-50,00
Fénix	Sin cotización	
Inmobiliarias		
Encinar	900,00	-35,00
Metropolitana	940,00	-10,00
Renta Inmobiliaria	600,00	-15,00
Vallehermoso	705,00	-15,00
Urb. Metro	965,00	-10,00
Urbis	560,00	- 2,50
Bami	Sin cotización	

Títulos	Cotiz.	Dif.ª
Inv. Mobiliaria		
Bansaliber	788,00	Dinero
Carmosa	1.336,00	Dinero
Ceivasa	1.026,00	+ 1,00
Fibansa	1.053,00	+ 1,00
Fiponsa	1.398,00	Dinero
Gral. Inversiones	342,00	=
Norvasa	286,00	+13,00
Patrisa	1.484,00	-10,00
Rentisa	1.469,00	-11,00
Invatisa	Sin cotización	
Popularinsa	Sin cotización	
Mobinter	275,00	Dinero
F. de Inversión		
Banserfond 1	182,85	- 2,24
Banserfond 2	1.056,91	+ 2,95
Banserfond 3	987,28	+ 2,16
Bonos bancarios		
Bansander Oct., 82	Sin cotización	
Bansander Ene., 86	Sin cotización	
Bansander Jun., 86	Sin cotización	
Bansander Dic., 86	Sin cotización	
Comer.Esp., Oct. 85	Sin cotización	
Comer.Esp., May. 86	Sin cotización	
D. de suscripción		
Auxiliar FF.CC.	Sin cotización	
Duro Felguera	Sin cotización	
Uniasa	Sin cotización	
Savin	Sin cotización	

M.C.D. 2018

El presidente de Irán asegura que su país no ha «cerrado la puerta a las negociaciones»

Nueva York (Efe). — Irán sugirió ayer que está dispuesto a negociar un alto el fuego en su guerra con Irak, poco antes de que Gran Bretaña anunciase a la ONU que cerrará en Londres la Oficina de Compras Militares del Gobierno de Teherán.

Los ministros de Exteriores de la URSS y Gran Bretaña, que ayer estuvieron en la 42 Asamblea de la ONU. — T. Efe.

«No hemos cerrado la puerta a las negociaciones», dijo el presidente de Irán, Alí Jamenei, tras indicar, sin embargo, que la «postura fundamental» de su Gobierno está detallada en su discurso del martes ante la 42 Asamblea General de la ONU. Jamenei aseguró, no obstante, que el ataque norteamericano contra un buque iraní en el Golfo Pérsico, el lunes, «ha elevado la guerra a un nuevo estatus y ofrece la perspectiva de sucesos sangrientos» en el futuro.

El mensaje de Jamenei a las Naciones Unidas fue un tácito rechazo de la Resolución 598 del Consejo de Seguridad, que pide un alto el fuego en el conflicto del Golfo Pérsico, cuando éste ha entrado en su octavo año. Estados Unidos indicó posteriormente que había intensificado las consultas con los otros cuatro miembros permanentes del Consejo y los representantes de otros países, para elaborar una nueva resolución que decrete un embargo de armas a Irán.

«Hemos comenzado ya a elaborar un borrador (del documento) y seguiremos trabajando con el propósito de que sea aprobado por unanimidad», dijo el secretario de Estado norteamericano, George Shultz. Gran Bretaña se sumó ayer a las demandas de un embargo internacional de armamentos a Irán y anunció la clausura de la oficina iraní en Londres, en represalia por los continuos ataques perpetrados contra la navegación comercial en el Golfo.

«El desafío a esta institución y a todo lo que representa no podía ser más directo» después del discurso en el que Jamenei tildó al Consejo de Seguridad de «castillo de naipes... una fábrica de papeles inútiles e ineficaces», dijo a la Asamblea el secretario del «Foreign Office», Sir Geoffrey Howe. «Es necesario que actuemos para demostrar que el Consejo de Seguridad no es inútil ni ineficaz», imponiendo un embargo que «prevenga el flujo de armamentos a quienes desean ignorar a Naciones Unidas y prolongar el conflicto», añadió Howe.

Nave comercial

En la conferencia de Prensa celebrada en el hotel Waldorf Astoria, poco antes del discurso de Howe en la ONU, Jamenei aseguró que un embargo mundial de armamentos «no tendrá un efecto importante sobre nosotros». «Siempre hay vendedores de todo tipo de armas y, además, obtenemos muchas de nuestras armas quitándoselas al agresor», agregó Jamenei, aludiendo a las fuerzas iraquíes.

Jamenei reiteró que el buque iraní atacado el lunes por fuerzas navales norteamericanas cuando colocaba minas en aguas del Golfo Pérsico cercanas a Bahrein no era una nave militar, sino comercial. «Puedo asegurarles que no habrá manera de que Estados Unidos pruebe ante la ONU» sus afirmaciones de que la nave colocaba minas en el momento del ataque, aseguró Jamenei.

«En mi opinión, éste es uno de los errores más grandes, sino el mayor, de los cometidos» por la Administración del presidente Ronald Reagan, «mayor aún que el Irangate», agregó. El presidente iraní reiteró que su Gobierno «no renunciará al derecho de tomar represalias y de responder» al ataque, en el que perecieron tres tripulantes, desaparecieron otros dos y el resto fue capturado por las fuerzas norteamericanas.

El Consejo de Seguridad recibió ayer el informe del embajador alterno norteamericano ante la ONU, Herbert Okun, sobre los incidentes del lunes. Según Okun, la acción militar se emprendió por el «derecho inherente de autodefensa», aunque previamente se había advertido a los iraníes de que se tomarían «medidas defensivas adecuadas contra acciones de provocación» en perjuicio del libre tránsito de naves en la zona.

En su discurso ante la Asamblea General, Howe aseguró que «la respuesta de Estados Unidos fue completamente justificada y debería recibir el respaldo de todos aquellos que desean llevar a su fin este conflicto».

Europa y EE. UU. coordinan sus acciones de vigilancia en las zonas del Golfo

Washington (Efe). — Estados Unidos y los cinco países europeos que han enviado unidades navales al Golfo Pérsico se han repartido las zonas de vigilancia y coordinan sus acciones, dijeron ayer fuentes diplomáticas occidentales.

El Pentágono, a preguntas de «Efe», rechazó comentar esta distribución de sectores, pero reconoció que hay una total colaboración y coordinación para mantener abiertas las vías marítimas por el Golfo Pérsico.

Fuentes diplomáticas, citadas ayer por el diario «The Washington Times», dijeron que Estados Unidos se encarga de vigilar y limpiar de minas la mitad Noreste del Golfo, el área más peligrosa porque incluye las zonas en guerra entre Irán e Irak y la ruta final de los petroleros hacia Kuwait. Italia, Holanda y posiblemente Bélgica estarán situados en el centro del Golfo y al Este y Sur de la Península de Qatar, mientras que Gran Bretaña se encargará del Sur y del Estrecho de Ormuz, la parte más angosta del Golfo.

Búsqueda de minas

Las unidades navales de Francia se situarán fuera del Golfo Pérsico, en el de Omán, con el portaaviones «Clemenceau» y la mayoría de los 14 buques de apoyo franceses. Cuando todas las unidades se encuentren en la zona, las seis naciones tendrán 25 dragaminas, además de los helicópteros norteamericanos especializados en esta tarea.

Un recuento de las unidades aliadas en el Golfo, según el Centro de Información de la Defensa, indica que EE. UU. tiene 10 unidades y 3.685 hombres; Francia, 14 buques con 3.545 hombres; Gran Bretaña, nueve buques con 972 hombres; Italia, ocho buques con 1.005 hombres y Bélgica dos dragaminas.

Marinos iraníes detenidos, después de que el buque iraní cargado con minas fuera interceptado.

Los helicópteros norteamericanos prosiguen la búsqueda de minas en el Golfo Pérsico, mientras ayer se repitieron ataques de la aviación iraquí contra centros industriales de Irán y bombardeos artilleros iraníes contra ciudades fronterizas.

El comandante de los Guardianes de la Revolución, Mohsen Rezaie, afirmó que el ataque contra el barco iraní por un helicóptero estadounidense «es el preludio de una confrontación de Irán con Estados Unidos», en un comunicado distribuído por la agencia IRNA. «Ya habíamos advertido que si los norteamericanos cometían actos miserables en la zona, les daríamos una respuesta firme», añadió Rezaie.

La OUA aborda el conflicto fronterizo entre Libia y Chad

Lusaka (Efe).— «El alto el fuego entre Libia y Chad debe continuar mientras buscamos una solución definitiva al conflicto que opone a estos dos países» declaró ayer el presidente de la OUA, Kenneth Kaunda, en la apertura de una reunión extraordinaria de esta organización en la capital zambiana.

Kaunda hizo esta declaración ante las delegaciones de los seis países africanos que integran el comité «ad hoc» de la Organización para la Unidad Africana encargado de mediar en el conflicto fronterizo libiochadiano.

A la reunión asisten como invitados, el presidente de Chad, Hissen Habre y el ministro de Asuntos Exteriores libio, Jadallah Azu al Tahli, los presidentes de Mozambique, Gabón y Senegal, y, en representación de Nigeria, Argelia y Camerún, miembros de sus respectivos gabinetes.

El presidente del comité «ad hoc», el gabonés Omar Bongo, celebró en sus palabras de introducción que «Libia haya abandonado la política de la silla vacía y haya acudido a nuestra convocatoria», aunque deploró la ausencia del líder libio, Muamar Gadafi, que fue invitado.

Es la primera vez que una delegación libia asiste a una reunión del comité «ad hoc» desde que fue creado, en 1977, en la 14 cumbre de la OUA. La sesión de ese comité, que tiene por objeto «encontrar una solución duradera y justa al conflicto entre Libia y Chad», según palabras de su presidente, prosigue sus deliberaciones a puerta cerrada.

Tras el acto de apertura, un alto funcionario chadiano dijo que «aceptaremos la propuesta del presidente Kaunda si Libia da muestras de estar dispuesta a negociar». Chad y Libia mantienen un litigio fronterizo desde 1973 en torno a la «franja de Auzu», territorio de 114.000 kilómetros cuadrados cuya soberanía reclaman ambos países.

En las últimas semanas, portavoces autorizados del Gobierno de Trípoli han reiterado la posición oficial libia, contraria a toda negociación sobre la soberanía de la «franja de Auzu».

La reunión comenzó a las 13:30 GMT, con media hora de retraso sobre el horario previsto y con todos los delegados puestos en pie para acompañar al presidente zambiano Kaunda en el canto de «Pamodzi», una canción de los países de la «línea del frente», que significa «juntos» en nyanja, una de las lenguas de Zambia. La sesión del comité «ad hoc», que según su presidente tiene por objeto «encontrar una solución duradera y justa al conflicto entre Libia y Chad», prosigue sus deliberaciones a puerta cerrada.

Prosigue el enfrentamiento entre Alan García y Vargas Llosa

Lima (Efe).— El enfrentamiento entre el presidente del Perú, Alan García, y su compatriota, el escritor Mario Vargas Llosa, a causa de su antagonismo sobre la nacionalización de la Banca, tomó un nuevo caríz al que no pareció ajena una mención del Ronald Reagan sobre Perú en su discurso a la ONU.

Vargas Llosa denunció que el Gobierno peruano boicoteó la importación de nuevas ediciones, impresas en España, de cuatro de sus libros, debido a su actitud contra el proyecto gubernamental de estatificar el sistema bancario y financiero peruano. El escritor hizo esa denuncia en una carta abierta a Alan García, redactada en tono duro y acusatorio, contra el presido. te de su país.

El Gobierno peruano, en una rápida reacción, negó la acusación, la calificó de calumnia y la atribuyó al reciente «afán de protagonismo político» de Vargas Llosa y a un interés del escritor en «aprovechar comercialmente» la publicidad adional de que ahora dispone en su país.

El autor de «La guerra del fin del Mundo» entró por vez primera en la política activa, al ponerse, hace poco más de un mes, al frente de un movimiento cívico de centro-derecha, denominado «Libertad», que amplió considerablemente la oposición popular a la estatificación de los Bancos.

El inspirador del «Movimiento Libertad» es el economista peruano Hernando De Soto, cuyo libro «El otro sendero», sobre la llamada «economía informal» peruana, citó como ejemplo del éxito de la libre iniciativa al presidente Ronald Reagan en su discurso de anteayer a la Asamblea General de la ONU.

Los líderes del «Movimiento Libertad» señalaron en sus mítines que el control oficial del crédito supondrá en Perú una cortapisa decisiva a la iniciativa privada, en un país donde la «economía informal» ha tenido una rápida expansión debido a la rigidez de la burocracia del Estado.

La polvareda nacional, levantada por la acusación de Vargas Llosa, motivó que el Senado peruano relegara momentaneamente el debate del proyecto de Ley de estatificación, al que se dedica desde hace casi cuatro semanas. La mayoría del gubernamental partido Alianza Popular Revolucionaria Americana (APRA) y sectores de la coalición marxista Izquierda Unida (IU), segunda fuerza política peruana, impusieron una moción de «censura ante la opinión pública» a Vargas Llosa, en la que también se considera «falsa» la denuncia del novelista.

El ministro de Energía y Minas, Abel Salinas, compareció ante el pleno del Senado, en nombre del Gobierno, para leer el comunicado oficial con el desmentido, y el líder «aprista» en el Senado, Armando Villanueva, dijo que lo que había que evitar era «la orgía perpetua» en la que la derecha quiere seguir manteniendo al Perú.

M.C.D. 2018

La «contra» rechaza el alto el fuego unilateral anunciado por Daniel Ortega

Miami (Florida) (EE.UU.) (Efe). — Las fuerzas rebeldes nicaragüenses no respetarán el «alto el fuego» declarado unilateralmente por el presidente de Nicaragua, Daniel Ortega, aseguró ayer un líder de los «contras».

Uno de los seis miembros del directorio de los «contras», como se denomina a los rebeldes nicaragüenses, Arístides Sánchez, afirmó categóricamente que «no hay alto el fuego». Agregó que «consideramos esta decisión como un simple golpe publicitario del presidente Ortega», quien el martes anunció en Managua que el Ejército nicaragüense se propone suspender «las operaciones ofensivas» contra las fuerzas rebeldes.

Ortega indicó que el propósito de esta decisión es estimular el diálogo con los comandantes antisandinistas para lograr un alto el fuego en todo el país. Sánchez, en una airada denuncia del llamamiento a la paz del jefe del Gobierno nicaragüense, sostuvo que su Ejército rebelde no acatará la tregua sandinista, que es parte del plan de paz suscrito el pasado 7 de Agosto por Ortega y los presidentes de los otros cuatro países Centroamericanos.

El líder de los «contras» precisó que ese plan estipula que el alto el fuego debe negociarse entre las dos partes, y de ningún modo puede hacerse mediante una declaración unilateral. Dijo que las reglas de un alto el fuego de esa naturaleza están enteramente a favor de la parte que lo declara. Y añadió: «necesitamos garantizar la integridad física y moral de nuestras tropas».

Sánchez señaló que el presidente de Costa Rica, Oscar Arias, había propuesto que el arzobispo de Managua, Cardenal Miguel Obando y Bravo, actuara como mediador entre las dos partes y que la Resistencia Nicaragüense aceptaba la mediación del prelado. Al anunciar el alto el fuego, Ortega manifestó que se disponía a suspender la lucha en algunas zonas de Nicaragua, sin indicar cuándo entraría en vigor esa decisión ni las áreas que afectaría.

Rechazo de EE.UU.

Otra de las medidas que anunció fue la reapertura de la Radio Católica, la emisora de la Iglesia Católica que está a cargo del Arzobispado. Sánchez calificó esas medidas de un paso poco significativo en el cumplimiento de las estipulaciones del acuerdo de paz, que también establece la libertad de expresión de todos los medios de comunicación. El acuerdo Esquipulas II, además, hace un llamamiento a una amnistía, a la reforma democrática y a que se ponga fin a las insurgencias y a la utilización del territorio de un país para invadir otros. Todas estas medidas deben entrar en vigor, simultáneamente, en los cinco países Centroamericanos, noventa días después de la fecha en que se suscribió este acuerdo en Guatemala.

La Administración Reagan también rechazó el anuncio de alto el fuego unilateral del presidente de Nicaragua, porque es «insuficiente» e insistió en la necesidad de una negociación directa entre el Gobierno sandinista y la «contra».

El presidente de Nicaragua, Daniel Ortega. Foto de archivo.

La reanudación del diálogo entre el Gobierno y la guerrilla salvadoreña demuestra la voluntad política del presidente José Napoleón Duarte, para cumplir con el acuerdo de paz de Guatemala, según declaraciones de Resistencia Nicaragüense (RN). Así reaccionó la dirección de este movimiento tras el anuncio el martes, de Duarte, de que reanudarán el próximo 4 de Octubre las conversaciones interrumpidas hace tres años.

En un comunicado, Resistencia Nicaragüense, señala que la propuesta gubernamental salvadoreña «demuestra la voluntad» del régimen por cumplir con el compromiso de Esquipulas II, suscrito el pasado 7 de Agosto, en Guatemala. El Gobierno de Duarte y el Frente Farabundo Martí para la Liberación Nacional (FMLN) y Democrático Revolucionario (FDR), intentarán por tercera vez encontrar una solución política a los siete años de conflicto bélico.

Costa Rica pedirá a la ONU que apruebe el plan de paz firmado en Guatemala

Naciones Unidas (Efe). El presidente de Costa Rica, Oscar Arias, pidió ayer en la ONU apoyo para que la concordia prevalezca en Centroamérica y anunció que su país solicitará a la Asamblea General que apruebe el plan de paz firmado en Guatemala.

«Pediremos que lo apoye con toda la fuerza política con que las naciones del Mundo forjan y sustentan aquí las causas justas», dijo Arias en su intervención ante la 42 Asamblea General de la ONU.

El presidente de Costa Rica enumeró los objetivos que se desea alcanzar con el plan de paz firmado en Guatemala por los cinco mandatarios centroamericanos y rechazó las dudas sobre el éxito del acuerdo de quienes piensan que es imposible conseguir algo que no se ha logrado con anterioridad.

«Si tuviéramos que renunciar a lo que nunca antes fue posible, América no habría sido descubierta ni el hombre habría llegado a la Luna».

El presidente de Costa Rica, Oscar Arias, que se encuentra en EE. UU., durante la entrevista que màntuvo el martes con Reagan. — Telefoto Efe.

Arias, uno de los principales protagonistas del acuerdo, dejó abierta la posibilidad de que los plazos no puedan cumplirse, al manifestar que «nadie tiene derecho a juzgar el éxito o el fracaso del camino de paz centroamericano en función del presunto incumplimiento de los plazos».

Añadió que «algunos de los propósitos del acuerdo pueden cumplirse en menos de lo previsto, otros podrían requerir más tiempo».

Reconoció la existencia de enemigos «internos y externos», opuestos al plan, pero aseguró que «no será una fecha postergada en el calendario la que pueda cerrar la última puerta para que en Centroamérica prevalezca la razón, para que la paz se imponga sobre la guerra».

Nueva redada de la Policía hindú en el templo sagrado Sijs

Amritsar, India, (Upi y Efe).— Unos 1.000 policías y personal paramilitar, rodearon y entraron ayer en el templo dorado, el santuario más sagrado de los Sijs, deteniendo a 20 militantes Sij. Es la cuarta vez que la Policía entra en este templo desde 1984, en que la represalia de los Sijs fue asesinar a la primer ministro, Indira Gandi. Los Sijs quieren convertir el Estado de Punjab en la nación independiente de «Kalistán». La Policía afirma que los separatistas están utilizando el templo dorado, situado en Amritsar, 400 km., al Noroeste de Nueva Delhi, como base de operaciones.

Los funcionarios de seguridad no encontraron resistencia alguna al entrar en el extenso santuario de marmol blanco, donde estuvieron durante dos horas y media con la intención de detener a los líderes extremistas Sij que se suponía que estaban en el templo. Según la Policía, militantes de la federación de estudiantes Sij (Gurjeet) tenían previsto rendir tributo a los más de 600 sij que murieron durante la operación «Estrella azul», el asalto del Ejército al templo sagrado, en 1984.

En esta ocasión, la Policía evitó entrar en el recinto más interior del templo, para no desencadenar la ira de la opinión pública Sij. los funcionarios señalaron que la mayoría de los extremistas habían tenido tiempo para refugiarse en dicho recinto, llamado Parikarma, y que la operación se había saldado con la detención de 20 militantes separatistas, y la requisa de una pistola, 50 balas y varios documentos comprometedores.

Por su parte, el encargado de los templos Sij, se quejó de que la Policía había roto las cerraduras de más de 50 cuartos y denunció la operación policial como un intento de calumniar a los sijs.

Por otro lado el Gobierno de la India reforzará con una fuerza de 2.400 soldados paramilitares a los ocho mil hombres que ya tiene en Sri Lanka para mantener la paz en las zonas donde actúa la guerrilla tamil. La agencia de Prensa hindú, PTI, informó de que 1.200 paramilitares zarparon ya hacia el país isleño desde el puerto de Madras y que el resto será enviado próximamente.

A fines de Julio se firmó un acuerdo entre los gobiernos de Nueva Delhi y Colombo, por el cual el primero se comprometía a ayudar a mantener la paz en las zonas conflictivas, donde en los últimos tres años han muerto seis mil personas.

Los tamiles exigen un Estado independiente de esa etnia en la zona Norte de Sri Lanka y son claramente mayoritarios en la península de Jaffna.

La justicia suiza prolonga la detención preventiva de Gelli

Ginebra (Efe).— La Cámara de Acusación de Ginebra prolongó ayer por tres meses, concretamente hasta el 23 de Diciembre de 1987, la detención preventiva de Licio Gelli, gran maestre de la logia masónica «P2» que se entregó a las autoridades judiciales suizas el pasado lunes día 21. Inculpado por la justicia ginebrina de corrupción e instigación de ayuda a la evasión, el «venerable» no asistió a la audiencia de ayer por razones de salud.

Gelli había sido trasladado a primera hora de la mañana de la prisión de Champ Dollon, de la que escapó el 10 de Agosto de 1983, al Hospital Cantonal para que le fuera practicado un exámen médico. La Cámara, presidida por el juez Michel Criblet, prolongó la detención preventiva de Gelli por tres meses debido a la gravedad del asunto, necesidades de instrucción y riesgo de huída.

La audiencia, que fue pública, duró una hora y los magistrados deliberaron unos minutos antes de dar a conocer su decisión. Los abogados suizos de Gelli, Marc Bonnat y Dominique Poncet, no se opusieron a la prolongación de la detención de su cliente, al contrario, se mostraron favorables a ella. Desean, según manifestaron, que su cliente pueda recibir cuidados médicos en el ala celular del Hospital Cantonal.

Los defensores de Gelli se pronunciaron contra la intervención del Gobierno ginebrino en el asunto. El Consejo de Estado de Ginebra envió un mensaje a la jefa del Departamento Federal de Justicia y Policía, Elisabeth Kopp, en el que la insta a entregar «temporalmente y sin demora» al gran maestre a las autoridades italianas. El fiscal general de la República y del cantón de Ginebra, Bernard Corboz, calificó ayer de intervención «insólita» la emprendida por el Ejecutivo ginebrino ante Kopp.

Aunque reconoció que la extradición debe ser decidida por las autoridades federales, se mostró sorprendido de la actuación del poder político de Ginebra. «El poder judicial quiere conservar toda su serenidad y tratar el asunto Gelli como los otros, un asunto que no altera el orden público ginebrino», destacó.

Según Corboz, es normal que Gelli sea juzgado en Ginebra porque aquí corrompió a un funcionario para facilitar su fuga de la prisión ginebrina de Champ Dollon.

Si la Cámara de Acusación no hubiera prolongado ayer la detención preventiva de Gelli, el gran maestre habría permanecido detenido únicamente a título extradicional, con las pertinentes divergencias entre los poderes Ejecutivo y Judicial de Ginebra.

M.C.D. 2018

Burgos

Cometidos varios atracos por valor de 3 millones de pesetas

Burgos (G.C.).— A las 12,10 de ayer se produjo un robo con intimidación en un taller de Joyería de la Plaza de Vega número 7. El atraco ha sido cometido por dos jóvenes encapuchados que utilizaban una escopeta de cañones recortados. Tras intimidar al propietario, le han maniatado, apoderándose, seguidamente, de numerosas joyas que tenía para la venta, valoradas, en una primera estimación, en más de dos millones de pesetas.

Atraco a un Banco

Sobre las 10,15 de la mañana de ayer se cometió un robo con intimidación en la sucursal bancaria de la BNP (Banca Nacional de París), de la plaza de Santo Domingo de Guzmán, por parte de dos individuos armados con sendas pistolas. Los autores del atraco, tras intimidar a los empleados, se han apoderado de una cantidad aproximada de un millón de pesetas, huyendo a pie por la calle de Santander.

Robo con intimidación a una pareja

Dos individuos asaltaron a una pareja en la zona de Villa Pilar, arrebatándoles los relojes, una cadena, una pulsera y dinero, valorado todo ello en 15.000 pesetas.

Detención de un requisitoriado

Fuerzas de la Guardia Civil han detenido en Miranda de Ebro a S.H.M., de 23 años de edad, que se encontraba encartado en un sumario de un Juzgado de Palma de Mallorca, por robo.

Otras denuncias

Durante las últimas horas se han denunciado un robo en un establecimiento, dos sustracciones del interior de vehículos, y la desaparición de un coche que fue posteriormente recuperado.

Internacional

El huracán «Emily» causa diez muertos a su paso por la República Dominicana

Santo Domingo (Efe).— El huracán «Emily» causó la muerte de al menos diez personas a su paso por la República Dominicana, de donde salió ayer por la provincia de Montecristi y se adentró en aguas del Atlántico.

En Santo Domingo perecieron dos niñas, aplastadas al derrumbarse varias viviendas. También murió un hombre, que se electrocutó al pisar un cable de alta tensión desprendido por la fuerza del viento.

A causa de los vientos racheados, siete soldados perdieron la vida cuando el vehículo en que viajaban chocó, en la autopista Duarte, contra un camión de gran tonelaje.

«Emily» entró por la noche en la República Dominicana, procedente del mar Caribe, con una fuerza que hizo que el viento alcanzara los 210 kilómetros por hora, y siete horas después siguió rumbo hacia las Bahamas.

Al amainar la fuerza de los vientos, el huracán ha desencadenado una fuerte tormenta tropical, que se abate sobre la República Dominicana y Haití.

En la pasada noche, grandes zonas del país se encuentran sin energía eléctrica y han quedado interrumpidas las comunicaciones entre el interior y la capital, por lo que aún se desconocen los daños materiales y el número total de víctimas.

El presidente de la República, Joaquín Balaguer, ha ordenado al ministro de Agricultura, Manuel de Jesús Amezquita, y al administrador del Banco Agrícola, Pedro Bretón, que sobrevuelen en helicóptero la región Suroeste del país para tratar de evaluar los daños ocasionados por el huracán.

En la capital dominicana los vientos huracanados derrumbaron árboles, anuncios, cables del tendido eléctrico y telefónico y algunas viviendas en los suburbios de la ciudad.

El huracán «Emily» atravesó la República Dominicana y la parte nororiental de Haití, siguiendo la misma trayectoria del huracán «David», que el 31 de Agosto de 1979 cruzó el país desde el Sur y salió por la provincia de Montecristi tras causar la muerte de 3.000 personas y pérdidas por valor de mil millones de dólares.

Jueces mejicanos temen a las bandas de narcotraficantes

Méjico (Efe).— El asesinato del juez federal Pedro Villafueerte Gallegos ha provocado un gran temor entre los magistrados mejicanos a que las bandas de narcotraficantes que operan en su país les hayan «declarado la guerra».

El presidente de la Suprema Corte de Justicia de Méjico, Carlos del Río Rodríguez, comentó ayer que prefiere pensar que el crimen del magistrado «es un hecho aislado, porque de no ser así quiere decir que ya nos declararon la guerra» los narcotraficantes.

Villafuerte Gallegos murió a consecuencia de quince disparos y uno de gracia que sufrió el pasado domingo en la ciudad de Cuernavaca, capital del Estado de Morelos.

El magistrado asesinado llevaba el caso del llamado «zar de la marihuana», Pedro Díaz Parada, al que —en la ciudad de Oaxaca— condenó a una pena de 40 años de prisión por diversos delitos de los que un Jurado le consideró culpable en Mayo de 1986.

Nacional

Cinco muertos y numerosos heridos al accidentarse un autobús español en Portugal

Lisboa (Efe). — Cinco personas han muerto y cuarenta y nueve resultaron heridas, diez de ellas graves, en el accidente de un autobús español que volcó ayer cerca de Oporto (Portugal), según la comandancia nacional de la Guardia Nacional Republicana, con sede en Lisboa.

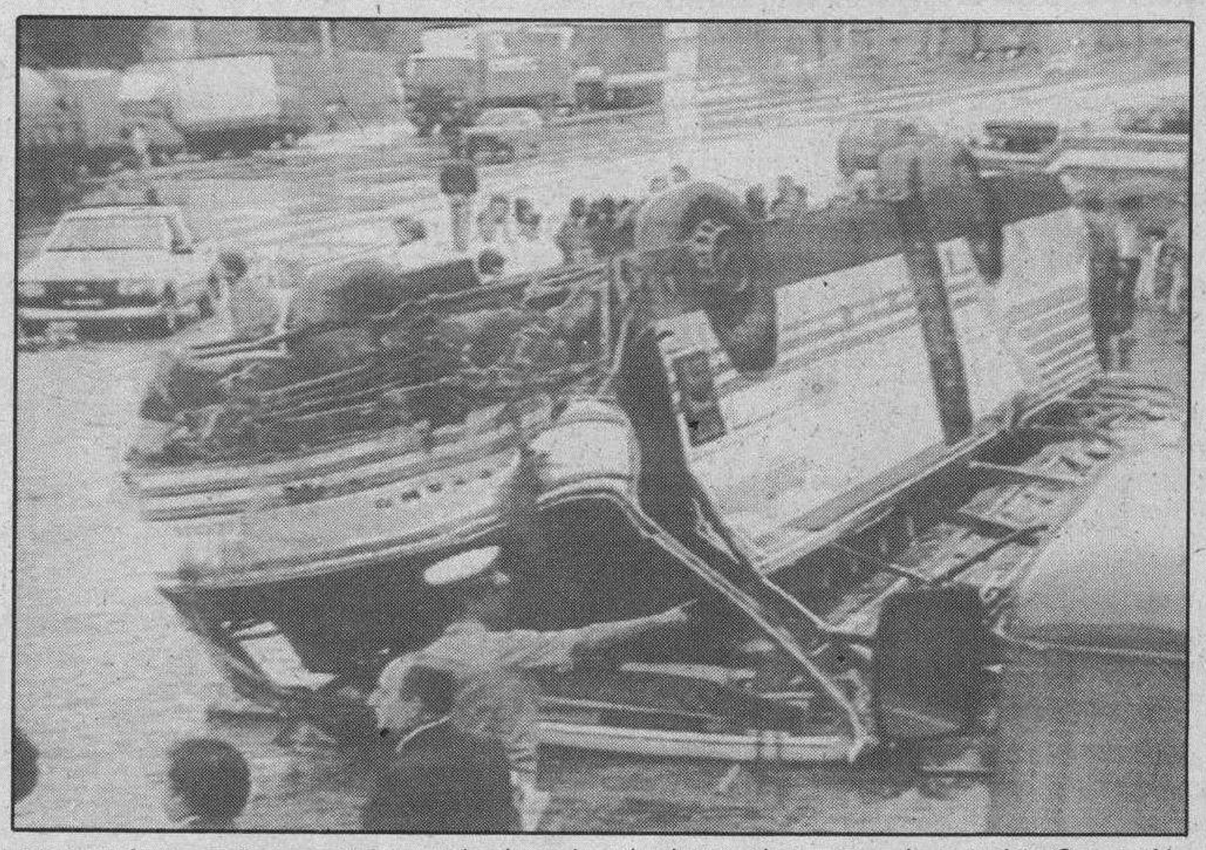

El autobús granadino permanece volcado en la calzada tras derrapar en la autopista Oporto-Albergaria-a-Nova, situada al Norte de Portugal. En el accidente murieron cinco personas y otras cuarenta y nueve resultaron heridas.

El accidente se produjo alrededor de las diez de la mañana —hora española— cuando el autobús matrícula GR-0907-N derrapó en la autopista de peaje Oporto-Albergaria, chocó contra un poste eléctrico y volcó, posteriormente.

Se identificó provisionalmente entre los fallecidos a dos mujeres apellidadas Caña, de Fuengirola; Antonio Molina, de Granada; Inés Fernández, de Málaga y Antonio García, también de Granada.

Estos nombres se obtuvieron comprobando los ausentes de la lista de pasajeros, todos ellos excursionistas andaluces, en un viaje por España y Portugal organizado por la agencia «Andaltour».

Los heridos fueron internados en hospitales de la zona. Ayer tarde continuaban en el hospital de Gaia, Miguel Saez, Juan Leyva, Manuel Catalán, Rafaela Ortiz, Carmen Antequera, Teófilo Fernández, Teresa García, Manuel Fernández, María Madueño y Concepción Barrera.

Todos ellos, lo mismo que los internados en el hospital de Santo Antonio, de Oporto, sufren fracturas y magulladuras, pero «en ninguno de los casos se teme por sus vidas», dijo el vicecónsul de España en Oporto, Cesáreo de Dios.

Los excursionistas habían hecho noche en Oporto, procedentes de Galicia y se dirigían, ya de regreso a Andalucía, hacia Coimbra, Fátima y Lisboa.

Jacinto Jódar Carmona, de Carmona, uno de los excursionistas que resultó ileso, dijo que cuando el vehículo sufrió el accidente viajaba despacio.

«Fue un deslizamiento. Ibamos a velocidad normal. El autobús derrapó, el conductor se quiso hacer con él y no pudo. Lo siguiente que recordé fue que habíamos volcado y nos sacaban rompiendo los cristales de las ventanas».

Un médico portugués que seguía al autobús en un automóvil ratificó que el vehículo iba a menos de 60 kilómetros por hora y achacó el accidente a la humedad de la calzada por las lluvias recién caídas.

La guía de la excursión, Carmén Ordóñez y el conductor resultaron ilesos, aunque precisó atención por traumatismo nervioso.

Según el automovilista portugués, el accidente sobrevino inmediatamente después de que el conductor frenara para parar en la cabina de cobro de peaje de Grijo.

La guía de la excursión dijo que la agencia «Andaltour» ya había contactado con su compañía aseguradora para evacuar a España los heridos y trasladar a los muertos.

El autobús accidentado tenía poco más de seis meses

El autobús, tiene «de seis a ocho meses», dijo el consejero delegado de la agencia de viajes «Andaltour», que organizó la excursión, Octavio Morilla.

El autobús, con matrícula GR-0907-N, fue alquilado a la agencia de viajes por su propietario, Emilio Rojas y según Morilla, estaba en perfectas condiciones «máxime, teniendo en cuenta su poco tiempo de rodaje».

Según el directivo de la agencia de viajes, el autobús llevaba a bordo 52 pasajeros, el conductor y una guía de «Andaltour» y había salido de Granada-Madrid-Santiago de Compostela-Vigo-Oporto-Fátima-Lisboa-Sevilla, a donde debía llegar el próximo día 27.

El viaje estaba incluido dentro del programa turístico «Verano 87», organizado por la agencia, con sede central en Granada.

Los pasajeros, según informó Morilla, procedían de casi todas las provincias andaluzas.

Prostitución infantil: un defensor renuncia a los interrogatorios

Valencia (Efe). — Uno de los abogados defensores en el juicio que se sigue en Valencia contra 35 procesados por la existencia de una red de prostitución infantil anunció ayer formalmente a la sala que no realizará más interrogatorios, como protesta por lo que considera indefensión a la hora de preguntar a los testigos.

El letrado Roque Gámbaro Gimeno, defensor de Enrique Aguilella Taberner, a cuyo patrocinado el fiscal acusa de 3 delitos de corrupción de menores por lo que solicita tres penas de 2 años, 4 meses y 1 día de prisión menor y de un delito contra la salud pública, insistió en los interrogatorios a los policías sobre la existencia de anuncios en los que se invita a la prostitución.

El defensor, en sucesivos interrogatorios, leyó el texto de alguna de estas publicaciones, prohibiéndole la presidencia de la sección segunda de la Audiencia de Valencia que volviera a inquirir sobre el tema.

El abogado dijo que «solamente me guía la defensa a capa y espada de mi cliente» amparándome en todos los derechos que éste tenga y recordando que el artículo 452 bis del Código Penal castiga a todos los que «promuevan, favorezcan o posibiliten la prostitución de personas menores de 23 años».

Respondió el presidente que el ejercicio de la prostitución no está penado, sino la explotación o inducción, contestando el letrado que nadie piensa que son anuncios individuales de las prostitutas, cuando nueve anuncios de mujeres diferentes aparecen en un periódico con el mismo teléfono.

En vista de que no se le permitía seguir preguntando sobre el particular, el letrado Gámbaro Gimeno anunció que no volverá a interrogar durante la vista, solicitando que constase en acta su protesta por defectos de forma, con miras a una posible casación.

Funcionarios de Policía explican la investigación

En la sesión de ayer, depusieron ante la sala varios funcionarios de Policía, que explicaron los detalles de cómo se efectuó la investigación, diversos aspectos y circunstancias de las diligencias y de la visitas a «casas de citas» y clubs de alterne, donde inicialmente se presentaron como clientes, para, una vez les era «ofrecida la mercancía», identificarse y practicar las oportunas detenciones.

Inquirió un defensor sobre si esta simulación de ser clientes se hacía con la finalidad de «inducir a error», señalando el presidente que eso era calificar la actuación y no interrogar.

Un policía señaló que cuando se localizó en un club de carretera a una menor «iba pintada y bastante provocativa» y que «tenía desenvoltura, por lo que debía llevar tiempo», mientras otro concretó que la muchacha solamente vestía «unos pantys y unas bragas».

Los defensores tuvieron especial interés en saber cómo se investigó la personalidad de los procesados considerados como clientes y los policías dijeron que por los teléfonos que aparecían en las agendas ocupadas y por las declaraciones de las menores.

Insistió un letrado, Ramón Milara Garcerán, en que se explicase el criterio seguido para escoger, entre los reseñados en agendas, quiénes debían pasar a disposición judicial y quiénes no.

Un policía dijo que se efectuó seguimientos a todos, para ver los que presentaban indicios y que ellos, bajo la dirección del magistrado instructor, llevaban a cabo las diligencias.

Mediada la sesión, fue recibida en la sala la agenda que días pasados había motivado varios interrogantes, ya que no aparecía adjunta al sumario y el presidente indicó que no faltaba hoja alguna, siguiendo el orden alfabético de los apartados, aunque no dio cuenta del contenido escrito.

También se aclaró las dudas sobre la personalidad de un abogado que había asistido en el momento de la detención a una procesada, ya que en las diligencias policiales aparecía el número que no corresponde al mismo, comprobándose que se trataba de una variación numérica al confeccionarse las listas del Colegio de Abogados con informatización, lo que varió las cifras.

M.C.D. 2016

Fútbol

Pésimo partido de la selección española frente a Luxemburgo (2-0)

Castellón (Efe). — España: Zubizarreta (Buyo, m. 74); Chendo, Andrinúa, Sanchís, Julio Alberto (Quique, m. 45); Michel (Calderé, m. 45), Gallego, Martín Vázquez (Julio Salinas, m. 59), Gordillo (Víctor, m. 45); Carrasco y Butragueño.

Luxemburgo: Van Rijswijck; Schonckert, Bossi, Weis, Petry; Malget (Saibene, m. 71), Jeitz, Barboni (Mangen, m. 89), Scholten (Thome, m. 80); Langers y Krings.

Goles: 1-0. M. 27: Penalty por derribo de Weis a Gordillo, que Carrasco se encarga de transformar en gol.

2-0. M. 64: Julio Salinas cabecea sobre la izquierda, Carrasco va con ventaja hacia el balón y es zancadilleado por Malget, señalando el árbitro penalty, que Butragueño se encarga de marcar.

Arbitro: El colegiado portugués José Guedes.

Más de catorce mil espectadores se dieron cita en el estadio de Castalia, que registró un lleno total. La recaudación fue de once millones de pesetas, aproximadamente, a los que hay que sumar dieciséis millones por la transmisión en directo por el segundo canal de Televisión Española y 7,5 millones por la publicidad estática.

Actuaron como capitanes Gordillo y Weis. Tras las sustituciones del equipo español, fue Víctor el que lució el brazalete de capitán y cumplió su partido número 50 con la selección.

Una de las jugadas clásicas del combinado hispano, por el ala izquierda permitió que el primer gol subiera al marcador, al recibir Gordillo un pase de Julio Alberto —dos hombres que durante el primer período se internaban por su lado— y adentrarse en el área fue derribado por el capitán luxemburgués, lo que no dudó el colegiado portugués para señalar la pena máxima, que volvió a pitar en el minuto 64, al ser derribado Carrasco.

Los aficionados, que no cesaron de animar al equipo español a lo largo de los noventa minutos, pidieron a gritos un penalty a cinco minutos por caída de Butragueño en el área y volvieron a protestar al colegiado a los 48 minutos por caída de Quique, tras un pase de Butragueño.

España en el primer período abusó del bombeo de balones sobre el marco de Van Rijswicjck, lo que propiciaba que los visitantes, bien preparados físicamente, tuvieran ventaja en esas acciones, que llevaron peligro al marco del combinado de Luxemburgo cuando los españoles entraban con balón controlado.

El primer aviso lo pus debutante Martín Vázquez, que se movió perfectamente sobre el desastroso césped de Castalia, a los cuatro minutos de juego, con un lanzamiento que salió fuera por poco, y cuatro minutos después Gordillo lanza con profundidad a Butragueño, que no llega al balón por muy poco.

Miguel Muñoz colocó en los primeros 45 minutos a Sanchís sobre el hombre más en punta de los luxemburgueses, Krings, al que seguía a lo ancho de todo el campo, mientras que Andrinúa quedó como libre.

Julio Alberto y Gordillo alternaban su puesto continuamente, con rápidas incursiones por la banda izquierda, en balones que les

Julio Alberto

lanzaba continuamente Butragueño y con el apoyo alternativo de Carrasco y Martín Vázquez que se incorporaban rápidamente al centro del campo cuando los contrarios iniciaban el contra-ataque, del que no abusaron, pero que realizaron perfectamente, y en el que destacó especialmente Malget, el mejor jugador del cuadro de Luxemburgo en el primer tiempo.

Malget fue el autor de la jugada de más peligro del cuadro que prepara Paul Philipp, cuando a los 23 minutos dio un balón de oro a Krings, pero el remate de este salió fuera, muy ajustado al poste, aunque el primer aviso lo dieron a los nueve minutos en un remate de Langers, a pase de su incansable Malget, que tuvo un roce con Julio Alberto, en una jugada en la que el barcelonista recibió un golpe.

En el segundo período los cambios que introdujo Muñoz en el equipo español dieron mayor profundidad al conjunto rojo, que hoy estrenaba vestimenta, con otro debutante, Quique, convirtiéndose en el mejor delantero español, a la vez que bajaba a defender con prontitud y abortaba cualquier intento de los blancos.

Quique levantó a los aficionados de sus asientos, en el minuto 63, en una incursión, a pase de Carrasco, pero la defensa visitante logró despejar en última instancia.

Los luxemburgueses se abrieron algo más en su juego y Langers cogió la batuta dejada por Malget, que bajó su ritmo y que tuvo que ser sustituído, demostrando cansancio en este segundo período.

España gozó de más oportunidades para aumentar el marcador, en las botas de Julio Salinas, pero el atlético no estuvo acertado en los últimos metros, actuando con mucha lentitud en sus acciones.

Los últimos minutos fueron de desconcierto total por parte de ambos conjuntos, que sólo dejaron transcurrir los minutos para que terminara este encuentro de preparación para los españoles y del que Miguel Muñoz deberá sacar consecuencias y corregir errores, que fueron numerosos.

Habrá retransmisión del Nápoles-Real Madrid

Definitivamente se firmó el acuerdo al que llegaron la semana pasada la Liga profesional de fútbol y las televisiones, TVE y las autonómicas. Por parte de la LFP estuvieron presentes en Prado del Rey, Antonio Baró, Gerardo Martínez Retamero y Jesús Samper, presidente, vicepresidente y secretario. Por las televisiones, Pilar Miró, Jesús Martín, Jesús Sánchez Enciso, Joaquín Díaz Palacios, Antonio Alarcón, Pilar Varela y los tres presidentes de la TV3, Euskal Telebista y la autonómica de Galicia. La firma fue un acto protocolario de todo lo acordado anteriormente, con la disidencia del Atlético de Madrid, tema que será tratado en la próxima reunión del Comité de la LFP.

Al término del acto, Pilar Miró afirmó que TVE no indemnizará a ningún club que se sienta perjudicado por la retransmisión en directo del Nápoles-Real Madrid, ni los otros encuentros programados. Ello significa que el Español de Barcelona puede sentirse perjudicado y sin embargo su presidente, Antonio Baró, no dijo absolutamente nada ante las afirmaciones de la directora general de RTVE.

El otro tema polémico era la coincidencia de los encuentros europeos con los de Copa del Rey. A las nueve de la noche, de los catorce partidos coincidentes, todos excepto cuatro habían solicitado adelantar el encuentro al día 29, con autorización de la Federación Española de Fútbol.

Jabo y Diego quieren jugar en Primera

Bilbao (Efe). — Javier Sa Pasarín «Jabo» y Juan Carlos de Diego, jugadores del Atlhetic de Bilbao, continúan a la espera de fichar por un equipo de Primera División, después de desestimar ambos ofertas de clubes de Segunda.

Jabo jugará en calidad de cedido al no entrar en los planes del entrenador del Athletic, Howard Kendall, y aseguró a «Efe», que «aunque las gestiones van despacio, yo espero jugar en Primera División. Por este motivo no quise fichar por el Sestao».

Demetrio y el Sestao

El brasileño Demetrio podrá alinearse normalmente el próxio domingo con su nuevo equipo, el Sestao, tras llegar el correspondiente permiso federativo.

La Federación Española de Fútbol notificó esta mañana al club sestaotarra que ya ha recibido el pase federativo del jugador por parte de la Confederación Brasileña de Fútbol, por lo que su situación futbolística es correcta y Demetrio puede tramitar ya la oportuna ficha con el Sestao.

El Jerez deportivo adeuda 195 millones

El Jerez Deportivo adeuda un total de 195 millones de pesetas, según se informó, a última hora de anoche, en la asamblea general de socios celebrada en la sede de dicho club de fútbol.

En los 195 millones se incluyen los 176 que fueron aprobados y están garantizados por el Plan de Saneamiento de la Liga de Fútbol profesional, en Julio de 1985, y de los que sólo ha recibido hasta ahora el club unos tres millones de pesetas.

Reunión de entrenadores locales

Hoy, jueves, día 24, a las 10,00 horas, se celebrará en el colegio local, junta general extraordinaria, para tratar asuntos de sumo interés para el colegio, tales como la subida de cuotas de colegiación, programa para la actual temporada, etc.; dada la importancia de los mismos, se ruega a todos los señores entrenadores, la máxima puntualidad y asistencia a ella, para una mejor planificación, con las ideas o colaboración de cada uno.

España no estará en Seúl al perder ante Suecia (2-0)

Skellefteaa (Suecia) (Efe).— 2, Suecia: Sven Andersson; Vatovaara, Lonn, Arnberg, Kindlund; Ole Svensson, Michael Anderson (Palmer, 46 min.), Enqvist, Therm; Forsberg y Hellstrom (Truedsson, 87 min.).

0, España: Biurrun; Diego, Sergio, Luis García, Lumbreras; Gallego, Marina (Goicoechea, 68 min.), Patxi Salinas, Urbano (Orejuela, 82 min.); Paco Llorente y Ramón.

Goles: 1-0. M. 46: Corner contra España, saca Palmer muy cerrado y saca Lumbreras con apuros, pero a los pies de Therm, que empalma a la red, sin que Biurrun, tapado, pueda hacer nada por el balón. 2-0, m. 57: Palmer da un pase profundo sobre Hellstrom, que se interna y cruza a la red, lejos del alcance de Biurrun.

Arbitro: Krchnak, de Checoslovaquia. Mostró tarjeta amarilla a Llorente (68 min.).

Unos 3.000 espectadores en el estadio Norvalla, con capacidad para cinco mil espectadores. Tarde fría (unos 5 grados) y terreno de juego en buenas condiciones. El estadio, coqueto y con una pista de atletismo de ocho calles —la tercera en una ciudad de 30.000 habitantes— se inauguró oficialmente esta tarde, aunque ya se habían jugado dos partidos anteriormente.

La selección olímpica española, negada ante el gol, quedó hoy eliminada de la competición de fútbol de los Juegos Olímpicos de Seúl, mientras Suecia, su rival de esta tarde, dio un paso de gigante para obtener el pasaporte olímpico.

Los españoles fueron muy superiores en los primeros cuarenta minutos de partido. Un buen planteamiento de Mariano Moreno y una perfecta ejecución atacante por parte de Marina, Urbano y, sobre todo, Gallego, dieron a los hispanos el dominio absoluto y sólo la fortuna sueca —un balón en el poste y una intervención milagrosa del meta local— impidieron que en esos primeros treinta minutos España tuviese el encuentro resuelto, como se lo encontraron los locales a los quince de la reanudación.

Suecia se vio superada desde los primeros compases. A los nórdicos les costaba mucho trabajo coordinar el juego entre el centro del campo y el ataque, porque Michel Andersson, su mejor jugador, aparecía solo de manera intermitente sobre el césped y cuando llegaban al área, allí estaban inconmesurables los dos centrales hispanos, Sergio y Luis García.

Sin embargo, así es el fútbol, Suecia pudo adelantarse en el marcador, en un rechace de Diego (m. 29), que se fue a córner y en la jugada posterior, en otra clamorosa ocasión fallada por Hellstrom.

Hubiera sido injusto, porque por juego, colocación en el campo, firmeza defensiva y ocasiones, España tendría que haber encontrado sus frutos.

Fue Marina, a los catorce minutos, quien disparó con dureza, y Sven Andersson, a la desesperada, salvó con los pies.

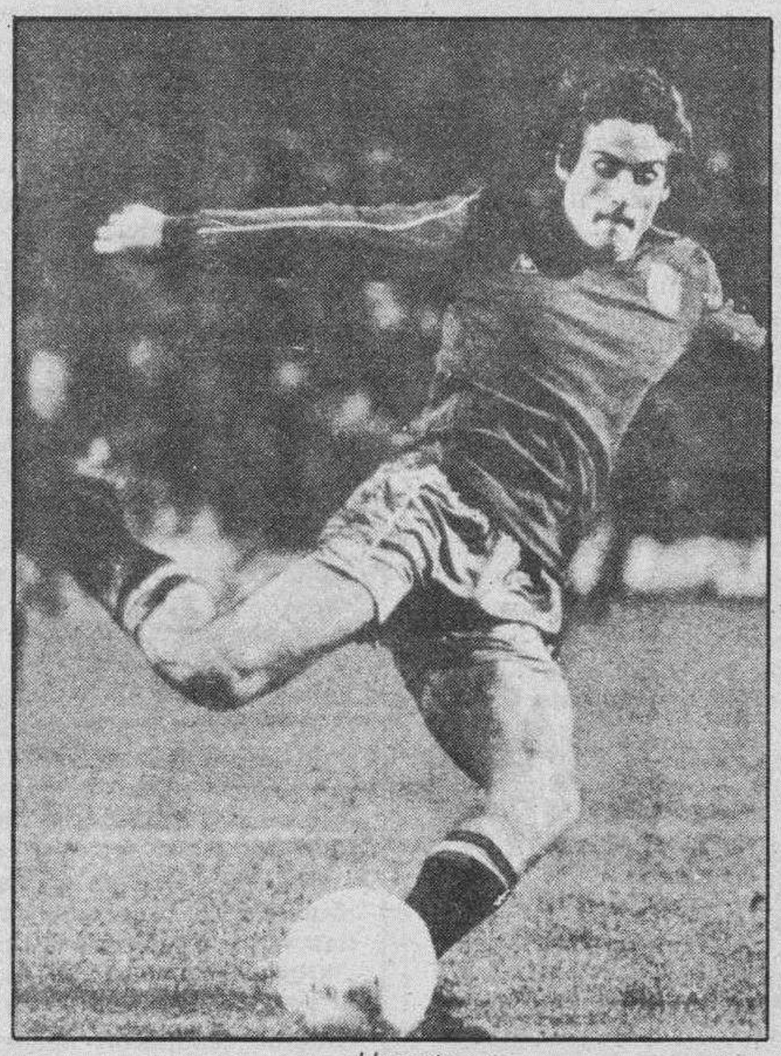

Llorente

Diez minutos después, un centro de Urbano fue fallado por el propio Marina, en la boca del Gol, y el posterior remate de Ramón pegó en el poste y a los 27 otra vez Marina vio como se le escapaba un balón, sólo ante los tres palos suecos.

M.C.D. 2018

Fútbol

Inminente dimisión del presidente del Real Burgos

Burgos (Angel López Ochoa).—Uno de los fundadores del Real Burgos y actual presidente del club castellano, Antonio Marañón Sedano, comunicará, hoy jueves, a sus directivos, su inminente dimisión como máximo responsable del primer equipo de fútbol de la capital y provincia. La decisión es firme, y de forma oficial el interesado lo ha comunicado a este periodista entre la desilusión, la impotencia y casi con lágrimas en los ojos.

En los próximos días, el Real Burgos convocará asamblea extraordinaria. En estos momentos se elabora el orden del día con dos puntos. El primero, las razones que han inducido a Antonio Marañón a presentar la dimisión y, el segundo, la convocatoria de nuevas elecciones. A la dimisión del señor Marañón segurirá la del actual tesorero y contable, Pedro José Almendres Villanueva.

Antonio Marañón tomó el relevo de Félix Castrillo, un mes antes de que el equipo lograse el soñado ascenso a Segunda División «B». La hazaña se conquistó en Huesca y fue cuando se produjo el cambio de poderes. No hizo falta convocar elecciones ya que el señor Marañón logró las firmas necesarias, mientras que otro aspirante se retiró al no encontrar el respaldo de rúbricas exigido por el reglamento.

Las razones esgrimidas por el actual mandatario del club a este periodista, y que hoy las expondrá a sus más directos colaboradores, se centran en el escaso apoyo de los aficionados, en la negativa respuesta para captar nuevos socios, en no poder atender al club por cuestiones estrictamente centradas en sus ocupaciones laborales y porque «estoy cansado y ya no puedo avalar más».

No tiene temor a las críticas

Antonio Marañón, un presidente que todavía sigue ejerciendo de burgalés, ante el anuncio de su marcha manifestó: « Sé que algunos me van a criticar por esta decisión. No me importa y no tengo temor a los comentarios que saldrán cuando esta noticia vea la luz pública. He meditado mucho y lo tengo muy claro. Presento la dimisión, pero antes expondré todos los argumentos a los socios en la asamblea extraordinaria que vamos a convocar».

Observamos a Antonio Marañón muy triste, abatido y sin fuerzas para continuar al frente de la nave. Pero « esta decisión la expuse en la asamblea del mes de Agosto y ahora la llevo a efecto». Esta dimisión anunciada llega en un momento muy difícil para el Real Burgos.

En el aspecto económico, la tesorería no está para alegrías, y dentro de un par de meses, si la masa social no aumenta o si las taquillas no experimentan una notable mejoría, los avales estarán a la orden del día. El señor Marañón Sedano se ha liberado de los suyos por un importe superior a los ocho millones de pesetas.

En el terreno deportivo, se necesitan de forma urgente refuerzos. Estos fichajes, lógicamente, van en función de la economía no muy boyante cuando se han disputado cuatro partidos de Liga. Siete millones de pesetas, en concepto de abonos, todavía no han sido ingresados. Algo más de cuatrocientos carnéts esperan su retirada. Respecto a los socios, prácticamente son los mismos que el pasado año, pues tan sólo se han registrado quinientas altas. La masa social, en estos momentos, del Real Burgos llega a duras penas a los cinco mil afiliados, incluyendo en esta cifra socios infantiles o juveniles. Quizá, una de las razones de esta dimisión radique en las altas de nuevos abonados, muy lejos de la prevista al comienzo de temporada con el logro de una nueva categoría.

Rumores

La dimisión de Antonio Marañón se ha venido fraguando durante la pretemporada. Algunos de sus más directos colaboradores han intentado retener la decisión. No ha sido posible porque en esta ocasión la realidad del momento ha sido superior al burgalesismo de uno de los fundadores de este nuevo club con nueva y positiva imagen en todo el país.

El señor Marañón, por otro lado, nos confesó que seguirá en el club hasta tanto en cuanto tenga sustituto. En la calle ya hay movida para ocupar el cargo. Los directivos y colaboradores más próximos al señor Marañón conocían su pensamiento que ha llegado a esferas muy reducidas. Claro que alguna infiltración ha trascendido y ya se dejan oír nombres y más nombres. Esto sólo ha hecho que comenzar y desde aquí sólo queremos que el sucesor de Antonio Marañón tome el relevo para servir al club y no servirse de la entidad de todos los burgaleses.

De momento, la noticia de la dimisión es un hecho. No hay vuelta de hoja. ¿Quién será el sustituto?. El misterio ha comenzado. Un misterio que no debe de influir en el transcurrir deportivo del equipo.

Copa del Rey

El partido de vuelta de la Copa del Rey entre el Real Burgos y el Avila, correspondiente a la segunda eliminatoria, se jugará el próximo día 29 de Septiembre, a partir de las 20,30 horas en «El Plantío».

Los socios del club se pasarán por taquilla. En tribuna abonarán trescientas pesetas; en Lateral, doscientas y en los Fondos, veinte duros. El resto de las localidades oscilan entre las 1.500 pesetas de Tribuna y las 800 de los fondos. Como recordará el lector, en el partido de ida ganó el equipo abulense por dos goles a uno.

Por otro lado, el encuentro Burgos-Elche, a disputar en «El Plantío», el

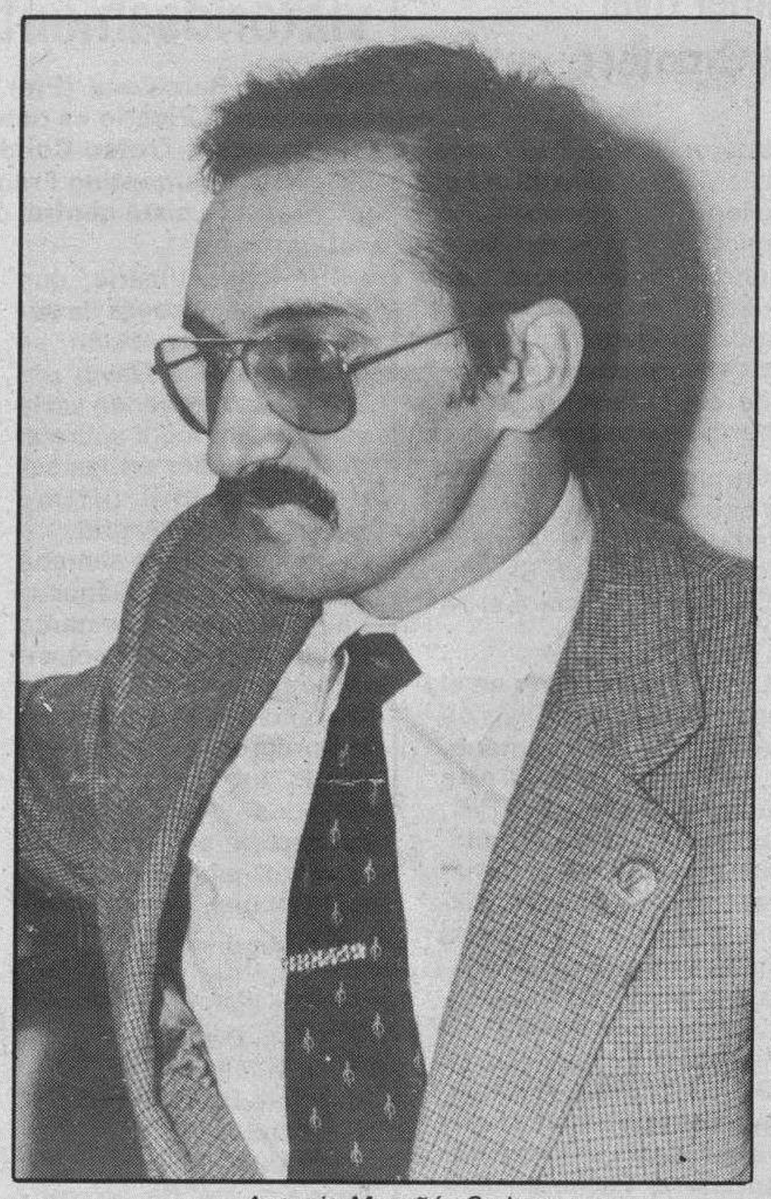

Antonio Marañón Sedano

día 4 de Octubre, a las seis de la tarde, tendrá el cartel de «Día de ayuda al club». Según nuestras averiguaciones se incrementarán los precios de las localidades y también los suplementos de los socios.

En cuanto a los entrenamientos, ante la visita a Oviedo, se vienen sucediendo bajo la atenta mirada de Juric Kresic. Es posible que el técnico pueda contar con los dos yugoslavos. En cambio, Blanco Vila, muy lejos de tener una preparación física idónea, continúa con su puesta a punto. El jugador ha firmado con el Burgos un precontrato, pero podría quedar en papel mojado si el jugador no avanza en su preparación. No ha hecho pretemporada y esto lo viene acusando. Según el futbolista esta situación no es su problema. Se lo comentó al presidente y, Antonio Marañón, según la versión facilitada, no debió quedar muy satisfecho de tan «genial» respuesta.

Núñez bendijo la «decapitación» de Venables y fichó a Luis Aragonés

Barcelona (Javier Díez). — Good bye, Venables... Hola, Luis... como estaba cantado, José Luis Núñez vuelve a recurrir al relevo en el banquillo para taponar la mayor crisis de su mandato en el F. C. Barcelona. Sin importarle su reciente promesa de «antes me echarán a mí que yo cesaré a Terry, Núñez bendijo la «decapitación» del inglés, mientras Luis Aragonés llegaba a primera hora de la tarde a la Ciudad Condal para hacerse cargo del equipo. Es el octavo técnico en nueve años de nuñismo.

Todo un record y una ristra de hombres ilustres —Muller, Rifé, Helenio Herrera, Kubala, nuevamente Herrera, Lattek, Menotti y Venables— han desfilado por el Camp Nou con Núñez en la presidencia. Y lo curioso y al mismo tiempo por revelador es que sólo un par de ellos, H. H. y el «flaco» Menotti, lograron terminar la temporada y cumplir su contrato sin que el abismo del cese se abriera a sus pies.

La caída de Venables era la historia de una muerte anunciada. Unicamente el retraso en regresar de su viaje relámpago a Londres el lunes, demoró la confirmación oficial de la noticia hasta esta tarde, después de que la Junta directiva del F.C. Barcelona ratificara el cambio. Antes, por la mañana, con todo ya resuelto, hubo el paripé de una reunión de la comisión deportiva azulgrana, integrada por el presidente Núñez, y los vicepresidentes Casaus y Gaspart, con Terry en el hotel Princesa Sofía. La suerte de Venables estaba echada casi desde el mismo domingo, cuando el Valencia venció en el Camp Nou, pero la presión de la directiva y la opinión de algunos jugadores a los que sondeó el presidente y que se manifestaron en contra de la continuidad del técnico, acabaron por convencer al hasta entonces irreductible Núñez. Lo único que restaba ya era encontrar rápidamente una alternativa válida. Desde hacía tiempo existía una relación de posibles sustitutos, en la que figuraban un entrenador extranjero, Udo Lattek, y tres españoles, José Luis Romero, Luis Aragonés y Luis Suárez. El ex-preparador atlético sería finalmente el elegido.

¿Por qué Luis? La verdad es que, al margen de la solución de un hombre de la casa, como Romero, coordinador del fútbol-base azulgrana, era el único enteramente disponible por no estar ligado a contrato alguno. Lattek, a quien propugnaba Gaspart, tenía en su contra el compromiso por cinco años con el Colonia, la oposición de un sector de directivos que recordaba que con él se escapó una Liga ganada y su conocido divorcio con Berd Schuster desde que éste le llamara «borracho». Aún así, Lattek contó hasta el final, pero su propósito de simultanear el Barça con el Colonia y su pretensión de cobrar... 140 millones de pesetas, le descartaron.

Terry Venables

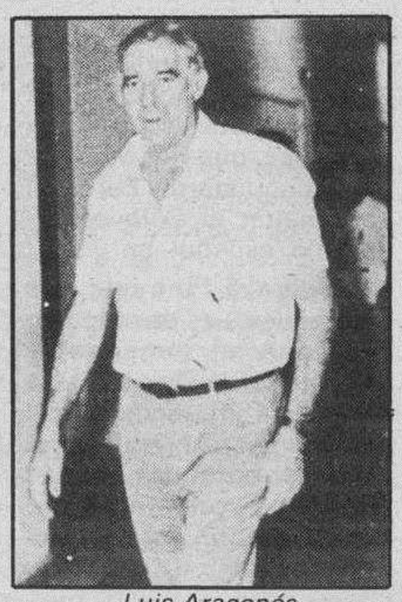

Luis Aragonés

Luis Suárez, por cuyo contrato con la federación Española se interesó en las últimas horas el club azulgrana y Romero no tenían respaldo suficiente entre los directivos barcelonistas, convencidos de que la gravedad de la situación exige un entrenador curtido en dirigir equipos con las máximas aspiraciones. Una premisa que Luis Aragonés cumple sobradamente. La opinión favorable a Luis de la mayoría de jugadores contactados en el sondeo presidencial antes mencionado, terminó de situarle como el candidato ideal. Sin olvidar que Luis se mostró desde el principio predispuesto a afrontar el reto que, incluso a un técnico de su prestigio y experiencia supone coger un equipo de vacas flacas, con un calendario por delante como para echarse a temblar —nada menos que el Atlético de Menotti será el próximo visitante liguero en el Camp Nou dentro de diez días—, con la afición de uñas y con una oposición empeñada en hacer dimitir al presidente.

Luis, sin duda, tiene una papeleta de bigotes por delante, aunque motivación no le faltará. Después de la «patada que le dio Jesús Gil, el técnico de Hortaleza, está ante la gran ocasión de demostrar que sigue siendo un «grande» del banquillo y que incluso puede cerrar las puertas al desembarco de Javier Clemente en el Camp Nou, el próximo 30 de Junio, que todos vaticinan. Si Núñez consigue llegar a final de temporada en el cargo. Del éxito o fracaso de Luis Aragonés dependerá la cosa.

Los jugadores del Barcelona no se sorprenden del cese de Venables

Castellón (Efe).— Los jugadores internacionales del Barcelona no mostraron ninguna sorpresa al enterarse del cese del entrenador Terry Venables, al que sustituirá Luis Aragonés.

El capitán Víctor Muñoz basó su postura en que «se ha hablado tanto estos días del cese del entrenador que, naturalmente, no me ha sorprendido».

Víctor dejó muy claro que «este es un tema que compete totalmente a la directiva y no a los jugadores. Espero que el cambio sea provechoso para el Barcelona».

El meta Zubizarreta dijo que el cese de Terry Venables «me entristece. Puede que tuviera problemas con algunos jugadores, naturalmente los que no juegan, pero conmigo nunca tuvo ninguno».

El centrocampista Ramón María Calderé declaró que sentía un gran cariño por Venables porque «él me dió la oportunidad y me puso en el Barcelona, por lo que me duele su marcha. Julio Salinas nos ha informado hoy sobre Luis Aragonés».

Carrasco fue el único que se negó a comentar el cambio de técnico en la plantilla del Barcelona y se limitó a decir «ya hablaré más adelante».

Aguinaga, nuevo entrenador de la Cultural Leonesa

León (Efe). — José Ignacio Aguinaga ha suscrito contrato como entrenador de la Cultural y Deportiva Leonesa, equipo que milita en el grupo primero de la Segunda División «B».

M.C.D. 2018

Balonmano

Iberduero, primer rival del Gromber

Burgos (D.B). — La competición oficial en Primera División «B», de balonmano, se iniciará el próximo 4 de Octubre. Como sabe nuestro lector, el Gromber de Aranda de Duero milita en esta categoría. El primer rival del conjunto arandino es el Iberduero.

En otro orden de cosas, hay que señalar que la temporada oficial del Autocid Ford, que milita en Segunda División, se iniciará el 18 de Octubre.

La primera jornada en el grupo II de Primera División está de la siguiente manera: Iberduero-Aranda Gromber; Pacharán Pirineos Rioja-Tafalla Anaitasuna; Pacharán Basarana-Zarauz; Norica Hondarribia-Larios San Antonio; Digsa Compre Bien—Puerta Mavisa y Altorricón-San Salvador del Valle. La temporada concluirá el 27 de Marzo de 1988, donde el Gromber Aranda de enfrentará en el Polideportivo «Príncipe de Asturias» al Pacharán Pirineos Rioja.

Cabe señalar que ante la renuncia de Clubasa y Café Dromedario, el Grupo I quedará tal y como se confeccionó en la Nobera, si bien descansarán los equipos que debían enfrentrse a los clubs mencionados.

Tenis

Emilio Sánchez Vicario debutó victoriosamente en el Conde de Godó

Barcelona (Efe). — El español Emilio Sánchez Vicario ha debutado victoriosamente en el XXXV Trofeo Conde de Godó, en el que derrotó al argentino Franco Davin, en partido jugado en la pista central del RCT Barcelona.

Sánchez Vicario, que es el cuarto cabeza de serie de la competición, se ha impuesto a Davin por 7-5 y 6-2, repitiendo así la victoria que logró sobre el mismo jugador en las semifinales del último Grand Prix de Madrid.

Al igual que la semana anterior, Emilio Sánchez ha ganado con bastante dificultad el primer set, en el que el joven Davin, de 17 años, ha confirmado los progresos que ha realizado en estos últimos tiempos y que podrían convertirle en uno de los primeros jugadores del tenis mundial.

El segundo set ha resultado algo más fácil para el campeón español ante un Davin, que después de fallar en su intento de adjudicarse la manga inicial, ha dado la impresión de perder una buena parte de su confianza.

El primer set se ha decidido en los dos últimos juegos, después de un parcial de 5-5, que Sánchez Vicario ha decantado a su favor al ganar los juegos once y doce, uno de ellos sobre el servicio de su adversario.

La otra manga ha tenido un desarrollo netamente favorable al jugador español que ha sacado mejor que el argentino, al que además ha sometido a una fuerte presión en los cambios desde el fondo de la pista.

En otros partidos hay que destacar los triunfos logrados por Juan Aguilera sobre el decimoquinto cabeza de serie, el austríaco Thomas Muster, y por Sergio Casal sobre el checo Karel Novacek, que ayer eliminó al decimocuarto favorito, el austríaco Horst Skoff.

Los resultados técnicos de los partidos jugados han sido los siguientes:

Individual segunda vuelta:

Sergio Casal (ESP) vence a Karel Novacek (CHE), por 6-2, 5-7 y 6-4.

Emilio Sánchez Vicario (ESP) a Franco Davin (ARG), por 7-5 y 6-2.

Juan Aguilera (ESP) a Thomas Muster (AUST), por 6-4 y 6-3.

Martín Jaite (ARG) a Cassio Mottar (BRA), por 7-6, 4-6 y 6-1.

Emilio Sánchez Vicario derrotó a Franco Davin.

Ronald Agenor (HAI) a Francisco Maciel (MEX), por 7-6, 2-6 y 6-1.

Claude Mezzadri (SUI) a Tomás Smid (CHE), por 6-1 y 6-3.

Marian Vajda (CHE) a Francisco Yunis (ARG), por 3-6, 6-3 y 6-4.

Guillermo Pérez Roldán (ARG) a Milan Srejber (CHE), por 6-4, 1-6 y 8-6.

Tomás Carbonell (ESP) a Jan Gunnarson (SUE), por 6-3, 6-3.

Golf

Tres españoles participarán en el Ryder Cup de Ohio

Madrid (Tomás Roncero). — Mañana, viernes comienza en el campo de Muirfield Village de Ohio (EE. UU.) la XXVII Edición de la mítica Ryder Cup de Golf. Una copa que nació en 1927 y que viene enfrentando cada dos años a la élite del golf europeo y americano. Es el eterno enfrentamiento entre el viejo y el nuevo Mundo por lo que la pasión suele desbordarse en esta competición. Ello explica que la victoria de los europeos en el campo británico de Belfry hace dos años siga grabada en la retina de los buenos aficionados al golf.

Los números son elocuentes. De las 26 ediciones disputadas los americanos vencieron en 21, cediendo un empate y sólo cuatro derrotas. Así es fácil comprender su prepotencia. Pero desde que llegó la «Armada Invencible» del golf español todo ha cambiado en el paisaje golfístico mundial. Los Ballesteros, Rivero y Olazábal han reforzado la tradicional escuadra británica que además está reforzada con el gran golfista alemán, Bernard Langher.

Equipo europeo

Capitaneado por Tony Jacklin, que ganó un Open Británico (1969) y un USA Open (1970), el combinado europeo está compuesto por ocho británicos, tres españoles y un alemán:

1. Severiano Ballesteros (España): 30 años. Considerado el mejor jugador del Mundo. Ha ganado dos Masters y dos Open Británicos.

2. Chema Olazábal (España): 21 años. Campeón del Open Británico amateur. Mejor novato del año 1986.

3. Pepín Rivero: 31 años. Ganador del Open de Francia de 1987.

4. Ian Woosnam (galés): 29 años. Vencedor este año del Open de Madrid, Open de Escocia y Cepsa Open.

5. Nick Faldo (Inglaterra): 30 años. Vencedor este año del Open británico y del Open de España.

6. Howard Clark (Inglaterra): 33 años. Vencedor este año del Open de Marruecos y del PLM sueco.

7. Eamonn Darcy (Irlanda): 35 años. Vencedor este año del Open de Bélgica.

8. Gordon Brand Jr. (Escocia): 28 años. Vencedor este año del Open de Escandinavia y del Open de Holanda.

9. Sam Torrance (Escocia): 34 años. Vencedor este año del Open de Italia.

10. Sandy Lyle (Escocia): 29 años. Vencedor este año del TPC de EE. UU.

Ciclismo

Dietzen ganó la Vuelta a La Rioja

Logroño (Efe). — El alemán Raimund Dietzen, del Teka, se proclamó vencedor absoluto de la XXVIII Vuelta Ciclista a La Rioja, tras disputarse ayer la cuarta y última etapa, de 130,5 Kms; con salida y meta en Logroño, que ganó, al sprint, Andoni Balboa (Kas). El pelotón, que rodó a un fuerte ritmo (43 Kms./h.), no permitió escapadas, salvo esporádicas escaramuzas, en una etapa llana, que facilitó el trabajo del Teka.

Raimund Dietzen, que se enfundó el maillot amarillo de líder en la etapa prólogo, al ganar la contra-reloj individual, sólo pasó apuros en la etapa «reina» del martes, cuando Alvaro Pino arrastró, en su escapada, a Gastón, Gorospe e Indurain, los máximos rivales del alemán en la clasificación general de la ronda ciclista riojana, incluida por primera vez en el calendario internacional.

La etapa de hoy, que recorrió La Rioja Alta, se decidió, como las anteriores, al sprint, con triunfo de Andoni Balboa, que se impuso al joven holandés Marcel Arntz.

La clasificación de la etapa fue la siguiente:

1. Andoni Balboa (Kas), con un tiempo de 3 h. 01:17.

2. Marcel Arntz (Caja Rural), m.t.

3. Markus Eberli (Isotonic), m.t.

4. Pius Schwarzentruber (Isotonic), m.t.

5. Miguel Angel Iglesias (CR), m.t.

En la clasificación general Dietzen defendió con éxito, a lo largo de las cuatro etapas, esa ventaja mínima de una centésima de segundo que logró sobre Gastón en la contra-reloj individual.

1. Raimund Dietzen (Teka), con un tiempo de 15 h. 04:25.

2. Iñaki Gastón (Kas), m.t.

3. Julián Gorospe (Reynolds), a 02.

4, Herminio Díaz Zabala (Reynolds), a 03.

5. Mikel Indurain (Reynolds), a 03.

6. Francisco Navarro (Dormilón), a 04.

7. Luc Suykerbuyk (Dormilón), a 04.

8. Pius Schwarzentruber (Isotonic), a 04.

9. José Luis Villanueva (Kas), a 04.

10. Alvaro Pino (BH), a 05.

Finalizaron la Vuelta a La Rioja 67 de los 80 corredores que tomaron la salida en la etapa prólogo, pertenecientes a los nueve equipos profesionales españoles y el Isotonic de Suiza.

El neoprofesional Markus Eberli ganó la general por puntos; el Reynolds, la de equipos; Thierry Casas (Caja Rural), la de sprints especiales; Juan Martín Zapatero (BH), la de metas volantes; Santiago Portillo, la montaña, e Iñaki Gastón la gran combinada.

«Los españoles conquistaremos Europa» (Alvaro Pino)

Alvaro Pino, vencedor de la Volta a Cataluña, comentó en Logroño, en cuya Vuelta a La Rioja participa, que «los españoles conquistarán Europa», al resaltar el éxito del ciclismo español en 1987.

Subrayó Pino que «las cinco victorias de etapa en el Tour, el inmejorable momento de Delgado y la medalla de bronce de Juan Fernández en el Campeonato del Mundo son un excelente bagaje para afrontar la próxima temporada».

Pino anunció que en 1988, centrará sus objetivos en la Vuelta a España y el Tour de Francia. «Tras una temporada irregular, por una lesión de rodilla, confío en subir, otra vez, a lo más alto del podio en la ronda española, sin olvidar el Tour», dijo.

El corredor gallego elogió a Pedro Delgado, al que considera vencedor «moral» del Tour; a Marino Lejarreta, por su maratoniana y digna temporada; y a Anselmo Fuerte, que fueron, según Pino, «los destacados del pelotón español, que cada día rueda con más fuerza, en un intento de ser los mejores en las pruebas por etapas».

Así de sonriente festejó Dietzen el triunfo.

Ultima prueba del Trofeo «Castilla y León»

A partir de las diez menos cuarto de la mañana de hoy se disputará la última prueba del Trofeo «Castilla y León» para ciclistas profesionales. La carrera discurrirá por tierras vallisoletanas.

Está previsto que a las nueve de la mañana se inicie el control de firmas en la Plaza Mayor. El recorrido establecido es de 157 kilómetros, cuyo itinerario se ajusta al siguiente detalle: La salida está situada en la carretera de Rueda, frente a la sede de la Junta de Castilla y León, Medina del Campo, Olmedo, Iscar, Jogeces, Portillo, Valdestilla, Puente Duero y Valladolid. En la ciudad se recorrerá el circuito urbano conocido de todos los aficionados a este deporte. Es el circuito de la contrarreloj de la Vuelta a España y es calle Mota, carretera vieja de Simancas, Bohido, carretera de Rueda y Paseo Zorrilla. La meta está ubicada en este paseo vallisoletano, a la altura de la Plaza de Toros. Los corredores llegarán alrededor de las dos de la tarde.

En la tarde de ayer se realizaron las inscripciones de los equipos. La participación de corredores es muy numerosa, y la prueba contará con ciclistas de gran prestigio nacional e internacional. El corredor del BH, Domínguez, tiene más del 80% de posibilidades de adjudicarse el Trofeo «Castilla y León».

La clasificación después de la prueba de Soria, penúltima del calendario, quedó de la siguiente forma: En primer lugar, Domínguez (BH) con 204 puntos; seguido de Hernández (Teka) con 159 puntos; Blanco (Teka) con 156 puntos; Carrera (Reynolds-Seur) con 150 puntos; Alfonso Gutiérrez (Teka) con 133 puntos; Salvador (Kas) con 125 puntos; Esparza (Caja Rural) con 118 puntos; Ovando (Teka) con 95 puntos; Camarillo (Teka) con 94 puntos; Cabestany (Caja Rural) con 92 puntos; Murga (Caja Rural) con 91 puntos; Iglesias (Colchón C.R.) con 88 puntos; Sánchez (Dormilón) con 81 puntos; Echave (BH) con 70 puntos; Urruti (Teka) con 70 puntos; Carrera (Zahor) con 66 puntos; Juan Tomás (Zahor) con 65 puntos; Cuevas (Zahor) con 65 puntos; Moreda (BH) con 64 puntos; Zapatero (BH) y Belda (Kelme), ambos con 61 puntos.

M.C.D. 2018

Baloncesto

La «bestia negra» del Tizona, el Lagisa de Gijón, volvió a ganar en «El Plantío»: 80-81

Burgos (José Luis Saiz).— El C. B. Tizona cayó derrotado en la tarde de ayer ante el Lagisa de Gijón por 80 a 81, en partido correspondiente a la cuarta jornada de Primera B, que presenciaron unos 1.200 espectadores, que dejaron en taquilla 260.000 pesetas. Al descanso ganaban los asturianos por 34 a 46.

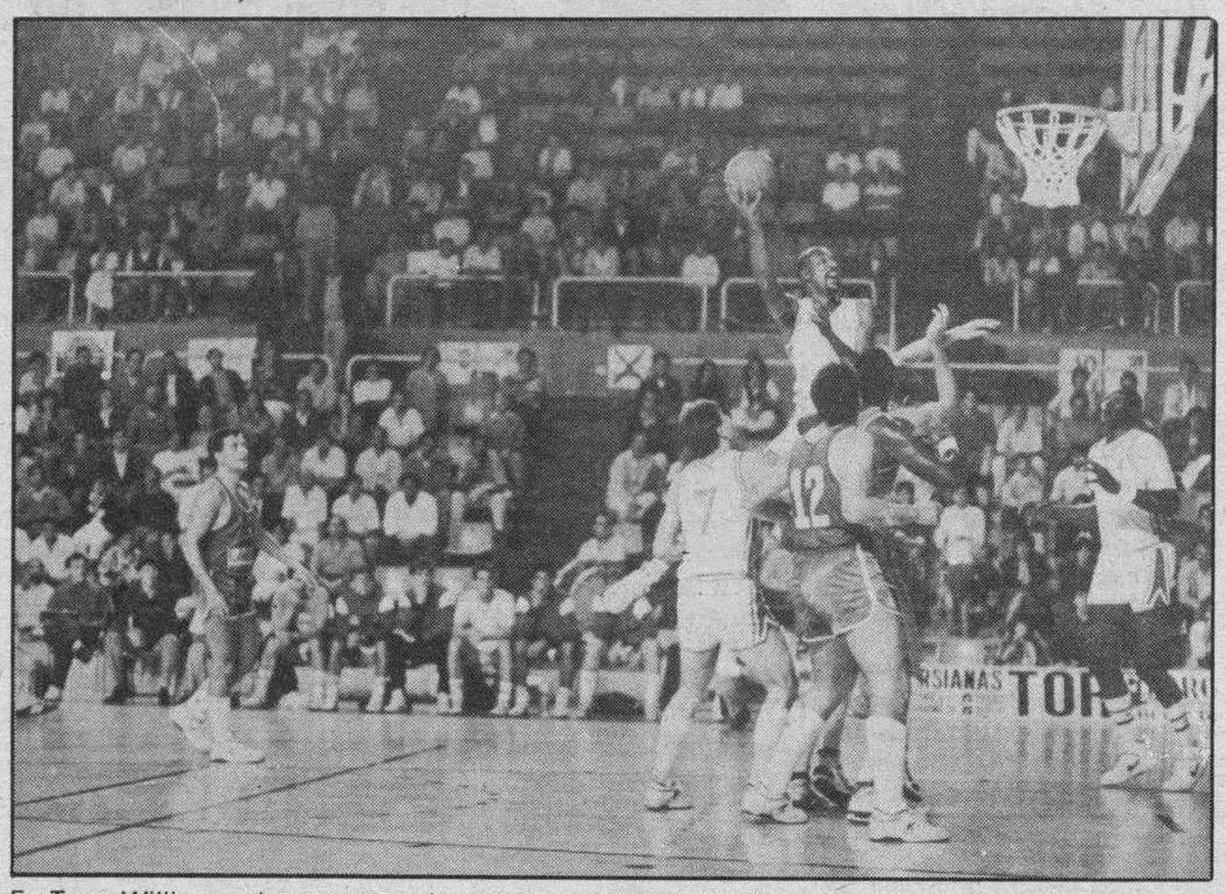

En Terry Williams, al que vemos elevarse por encima de rivales y compañeros, tuvo el Tizona ayer a su hombre más resolutivo, aunque la fortuna esta vez no estuvo de su lado.

Tizona: 80 (34 + 46). 28 canastas de 2 puntos de 46 intentos. 3 canastas triples de 7 intentos. 15 tiros libres convertidos de 22 lanzados. 24 rebotes (3 ofensivos). 26 faltas personales. Eliminados: Alonso (Min. 32) y Lafuente (Min. 37). Jugaron: Alonso (8), Lafuente (15), Williams (21), Morate (2) y Johnson (20) —cinco incial— De Pablos (5), Blesa (1) y Ramón Ruiz (8).

Lagisa Baloncesto: 81 (46+35). 30 canastas de dos puntos de 49 intentos. Tres canastas triples de 9 intentos. 12 tiros libres convertidos de 27 lanzados. 23 rebotes (7 ofensivos). 24 faltas personales. Eliminados: Solís (Min. 33), Allen (Min. 37) y Gaddy (Min. 40). Jugaron: López Rodríguez (19), Gaddy (20), Allen (24), Solís (7) y Hernández (6) —cinco inicial— Afán (3 !!!), Abrines y Blázquez (2).

Arbitros: Gallo y Marín. Les vino ancho, pero sobre todo, les vino largo el partido. Y lo decimos porque a falta de 3 segundos, un fuera de banda fue repelido por Morate y sin embargo, consintieron que el reloj no se moviera. Ese segundo, a la postre, fue el que dio el triunfo al Lagisa. ¿Responsabilidad de la mesa? Tan clara estaba la jugada que no se les puede exonerar de culpa.

Una vez más, y son ya tres, el Lagisa consigue alzarse con el triunfo en «El Plantío», aunque esta vez haya sido de una manera desoladoramente injusta. Pero ha labrado a pulso su bien merecida fama de «bestia negra» para las huestes de Alberto Pesquera. Faltaban seis segundos y el marcador señalaba un 80-78 favorable al equipo local con balón en posesión del Tizona. Uno más uno o saque de banda. La duda ofende. Hay que sacar de banda, aunque los tiros le correspondiera lanzarlos a Terry Williams. Balón de lado a lado, resbalón de Ramón y el balón pasa a poder de los astures. Saca Hernández, rechaza Morate pero el reloj no corre ¿Por qué? Vuelve a ejecutar Hernández. El peligro era Charly López Rodríguez, pero el balón llega al base suplente Afán, que en difícil postura sobre el sirenazo final, conecta desde más de ocho metros la canasta triple del triunfo. Desolación y abatimiento entre los locales y un montón informe de jugadores azules festejando la victoria. Afán es estrujado por sus copmpañeros, mientras los árbitros, que habían tenido una calamitosa actuación, abandonan entre silbidos ¡nada más! el pabellón. Pero, ¿qué había ocurrido hasta entonces?

El partido había comenzado con dominio local hasta el 22-13 del minuto 10, en que un tiempo muerto solicitado por Trifón Poch sirve para que el Lagisa remonte primero hasta ponerse en 22-21 y después irse de diez puntos 26-36. Alberto Pesquera agota sus dos «reflexiones» pero el Lagisa continúa dominando como y cuando quiere hasta ese 34-46 que dice bien a las claras de la superioridad visitante en esta primera parte.

En la segunda las cosas continúan igual para el Tizona. Se pasa, finalmente a defender en zona y aquí es donde llega la reacción del equipo de Pesquera. Del 42-59 (máxima ventaja) se pasa a un 61-60 que habla por sí solo. De hasta siete puntos de ventaja llegó luego a disfrutar el Tizona, lo que parecía definitivo a la hora de definir al ganador. Aún a falta de treinta segundos tuvo Johnson su oportunidad pero falló el uno más uno. Se recuperó de nuevo el balón y ahí, con 80 a 78, el desolador final que narrábamos al comienzo de esta crónica. Una mala forma de perder. ¿No les parece?

Resultados y clasificaciones

Primera División B (Grupo Par)

Valvi Gerona, 97; Santa Coloma, 83
APD Mataró, 84; Ten Sur, 83
Clesa Ferrol, 87; Coronas, 88
Tizona, 80; Lagisa, 81
Cajasur, 87; Bosco, 88
Caixa Orense, 81; Juver Murcia, 89
Badajoz, 94; Celta, 92

	J.	G.	P.	T/F.	T/C.	Ptos
Valvi Gerona	4	4	0	384	343	8
APD Mataró	4	3	1	354	328	7
Juver Basket	4	3	1	416	400	7
Badajoz	4	3	1	411	396	7
Caixa Orense	4	3	1	350	338	7
Clesa Ferrol	4	2	2	385	347	6
Tizona	4	2	2	342	330	6
Coronas	4	2	2	329	329	6
Lagisa	4	2	2	327	366	6
Cajasur	4	1	3	409	423	5
Celta	4	1	3	339	357	5
Sta. Coloma	4	1	3	327	353	5
Coalsa Bosco	4	1	3	318	359	5
Ten Sur	4	0	4	333	355	4

(Grupo Impar)

Tradehi Oviedo, 84; Tenerife, 82
M. Maristas, 87; Guadalajara, 101
Breogán, 103; F. Lliria, 59
San Fernando, 97; Feiraco, 74
Cajamadrid, 90; Elosúa León, 86
Pamesa Valencia, 82; Askatuak, 83
Salesianos, 82; Andorra, 84

	J.	G.	P.	T/F.	T/C.	Ptos
Breogán	4	4	0	380	321	8
Tenerife	4	3	1	372	313	7
Cajamadrid	4	3	1	412	350	7
Andorra	4	3	1	366	346	7
M. Maristas	4	3	1	395	380	7
Tradehi Oviedo	4	3	1	334	328	7
Askatuak	4	3	1	358	353	7
San Fernando	4	1	3	346	334	5
Elosúa León	4	1	3	362	368	5
F. Lliria	4	1	3	360	385	5
Guadalajara	4	1	3	350	383	5
Feiraco	4	1	3	321	367	5
Pamesa Valencia	4	1	3	333	422	5
Salesianos	4	0	4	300	439	4

Próxima jornada (Grupo Par)

Sta. Coloma - Celta
Juver - Badajoz
Bosco - Caixa Orense
Lagisa - Cajasur
Coronas - **Tizona**
Ten Sur - Clesa Ferrol
Valvi Gerona - APD Mataró

Pesquera: «Esta es la peor forma que existe de perder un partido de baloncesto»

Burgos (J.L.S.).— Desolación. Esta es la palabra que mejor define el sentimiento de jugadores, entrenador, directivos y aficionados en general, al término del partido que ayer disputaron Tizona y Lagisa en «El Plantío». Y con esta idea acudimos para enfrentarnos a José Alberto Pesquera.

—De todas las formas imaginables que hay de perder un partido, ésta ha sido la peor de todas...

—Sí, sí, completamente de acuerdo. Porque, bueno, en la primera parte ellos han jugado mucho mejor que nosotros, pero en el segundo tiempo ha ocurrido exactamente lo contrario. El partido, a falta de tres minutos estaba totalmente controlado, incluso, a falta de seis segundos, lo teníamos ganado. Pero esto son cosas del baloncesto. Los árbitros (no los puede haber peores y eso que uno de ellos era de Primera) también han echado su cuarto a espadas. El Lagisa se ha aprovechado

—¿No ha flojeado quizás tu equipo en esa jugada clave, confiado en el marcador?

—No, no, estábamos en tensión. Lo que no podíamos permitir era que el balón lo recibiera alguien cerca del aro. Por eso llegó a un hombre que lo menos se encontraba a ocho metros y que tuvo la suerte, la inmensa suerte de meterlo.

—¿Refleja el resultado lo ocurrido en la cancha?

—De ninguna manera. En la primera parte ellos nos han superado y se han ido con una ventaja que creo era justa. Luego nosotros les hemos superado a ellos y anulado esa distancia con creces. Creo que no es justo por eso, porque se demuestra que hemos corregido los defectos en el descanso y hemos sabido hacer lo que había que hacer.

—¿Los árbitros?

—Creo que ha sido el peor arbitraje que he sufrido en los dos últimos años, pero con errores a favor y en contra. Han tenido tantos fallos que no encuentro una justificación posible para ellos.

—Nos consta que no nos lo vas a decir, pero ¿tú en el fondo piensas que alguno de tus hombres no ha cumplido lo que le has ordenado?

—No, no, mis jugadores intentan hacer lo que les mando, esa es la verdad. A lo mejor, no les sale. Pero no puedo más que felicitarles porque han batallado y han seguido las normas que yo les he dado. Y para saber si lo han intentado todo, no tienes más que entrar al vestuario y ver cómo están mis jugadores.

Trifón Poch

La otra cara de la moneda. Claro que su alegría no afloraba a su rostro, o por lo menos, eso es lo que nos pareció.

—¿Resultado justo?

—Creo que sí, creo que ha sido un tiempo y medio para mi equipo y que el Tizona sólo ha reaccionado cuando ha conseguido hacer ese baloncesto que desequilibra al contrario con cosas que nada tienen que ver con el juego y alguno de mis hombres han caído en esa trampa. Pero a la hora de la verdad hemos tenido serenidad para resolver.

—Y mucha fortuna...

—Bueno, era una jugada estudiada y nos ha salido como la habíamos planeado.

—¿Mucha diferencia entre este Tizona de hoy y el que jugó en Avilés?

—Yo ya sabía que aquello no tenía nada que ver con la realidad. Era la pretemporada y los equipos además, en esa clase de partidos siempre se guardan algún as en la manga.

—Demasiada tensión en el partido...

—Bueno, parece que ahora todos queremos ascender y sólo pueden hacerlo dos. Por eso los partidos están resultando así de tensos y eso que sólo hemos hecho que empezar la temporada.

¡A la carga!

No dejes escapar esta ocasión. En el Mercado Nacional de Ocasión Renault encontrarás tu furgoneta de segunda mano. Cuidadosamente revisada. Y con 36 meses para pagar tranquilo. ¡Buen reparto!

Esta es la ocasión.

RENAULT

M.C.D. 2018

Motocross

El domingo finaliza el campeonato provincial

Burgos (DB). — El domingo, día 27, se disputa la prueba motorista VI Motocross «Cabeza de Castilla», una prueba de unas características muy especiales, al concurrir en la misma el hecho de que es la final del campeonato provincial de motocross 1987 VII Trofeo Excma. Diputación provincial de Burgos.

El Real Moto Club Burgalés que organiza esta final, es consciente de la importancia de este acontecimiento deportivo, y por ello va a dotar a esta gran prueba de todos los alicientes que merece y se merecen los aficionados burgaleses. De tal forma que ha realizado gestiones para que en esta final estén presentes grandes pilotos que puedan poner a prueba el valor real que ha alcanzado el motocross burgalés. Son 36 los corredores que se han inscrito para participar en esta gran final que se disputará en el circuito de «San Isidro» a partir de las 11,45 horas.

Se correrán dos mangas de 30 minutos más dos vueltas cada una de ellas, sobre máquinas de 250 c.c.

El Real Moto Club Burgalés celebrará otra prueba este mismo día de caracter juvenil, que disputarán una manga de 15 minutos más dos vueltas. Esta se realizará entre la primera y segunda que disputan los corredores del campeonato provincial.

Para que no falte nada, también el Real Moto Club Burgalés desea dar caracter popular a este gran acontecimiento deportivo, y para ello permitirá la entrada libre al circuito a los menores de 14 años, poniendo el precio de 300 pesetas a la entrada única al circuito.

Juan Carlos Ibeas Puente, piloto del Real Moto Club Burgalés, que ha realizado una gran campaña en este campeonato venciendo en todas las pruebas disputadas, será proclamado como nuevo campeón provincial de motocross 1987.

Clasificación oficial del Campeonato provincial de motocross

1.º	Juan Carlos Ibeas	275 Puntos Moto Club Burgalés
2.º	Angel Puente	191 Puntos Clubmotor Burgos
3.º	Andrés Esteban	165 Puntos Moto Club Aranda
4.º	Fernando Oriza	151 Puntos Moto Club Aranda
5.º	Lázaro Pérez	129 Puntos Moto Club Burgalés
6.º	José A. Rojo	124 Puntos Moto Club Aranda
7.º	Chindasvinto Peña	120 Puntos Clubmotor Burgos
8.º	Marcial J. Rodríguez	102 Puntos Clubmotor Burgos
9.º	Miguel A. Ruiz	81 Puntos Clubmotor Burgos
10.º	Luis M. Sagredo	78 Puntos Moto Club Burgalés
11.º	Darío García	69 Puntos Clubmotor Burgos
12.º	Fernando Pascual	68 Puntos Moto Club Aranda
13.º	Juan C. Serna	42 Puntos Moto Club Burgalés
14.º	Félix C. Andino	25 Puntos Clubmotor Burgos
15.º	Armando Renuncio	12 Puntos Moto Club Burgalés
16.º	Javier Velasco	12 Puntos Moto Club Aranda
17.º	Silvino López	9 Puntos Moto Club Aranda

Clasificación por clubs

1.º	Moto Club Burgalés	404 Puntos
2.º	Moto Club Aranda	316 Puntos
3.º	Clubmotor Burgos	311 Puntos

Pelota

Interesantes partidos en Salas de Los Infantes

Burgos (DB).— Se han celebrado días pasados en el Club de Pelota de dicha localidad burgalesa una serie de partidos en los que hubo diversidad de opiniones como en el argot taurino, ya que mientras los disputados el día 19, resultaron del total agrado del público, no puede decirse lo mismo de los jugados el pasado lunes, pues, ese día los espectadores salieron desilusionados y enfadados por lo que había sucedido en la cancha.

Dos choques se celebraron en la primera jornada de las citadas. En primer lugar, hubo un encuentro de juveniles en el que la pareja navarra venció sobre la riojana, aunque estos últimos hicieron un juego digno que fue aplaudido por los espectadores. La edad de los chavales, oscilaba de los quince a los diecisiete años.

En el segundo enfrentamiento del día, la pareja Arcelus-Satrústegui, se impuso a la formada por Ortega-Lasa, en un partido vistoso y muy disputado con tantos bastante duros. Ortega realizó un bonito partido a la altura de jugadores de gran nivel.

Segunda Jornada

El lunes, día 21, se disputaron otros encuentros que no agradaron ni poco ni mucho a los asistentes, ya que solo puede destacarse la labor de la pareja formada por Chaperito y Molina VI, siendo la nota destacada y negativa de la reunión la ausencia injustificada de Ferreruela, que no se presentó en el frontón ni comunicó su no aparición, lo que puede catalogarse como falta de ética profesional, —¿Qué pasa Ferreruela?.

Finalmente comentar que la directiva del club de pelota de Salas agradece a sus socios y afición en general el apoyo prestado, y se compromete a enmendar en un futuro todo aquello que sea mejorable.

Automovilismo

Piquet, a por su tercer título mundial

Madrid (Aurelio Sánchez).— El próximo fin de semana se celebra en el circuito de Jerez el Gran Premio de España de Fórmula 1, última carrera de la temporada y antesala de las tres pruebas que en Méjico, Japón y Australia cerrarán la actual temporada.

Nelson Piquet

Si la caprichosa suerte continúa con Nelson Piquet, Jerez puede ser testigo del espaldarazo definitivo del piloto brasileño en el duelo particular que mantiene con su compatriota Ayrton Senna, y su compañero de equipo Nigel Mansell por conseguir su tercer título mundial.

Nelson Piquet está dispuesto a despedirse de la escudería Williams aportando un nuevo título como tarjeta de presentación para sus nuevos patronos de Lotusse. El brasileño abandona Williams porque no le dedican la atención que él quisiera y, por el contrario, su enemigo dentro y fuera de la pista, el británico Nigel Mansell, acapara todos los cuidados del equipo que, según promesa verbal del Jefe Frank Williams, deberían ser para el propio Piquet.

Curiosa animadversión del brasileño hacia un equipo que está a punto de proporcionarle un nuevo título de campeón.

A la elevada temperatura que Jerez registra en esta época del año habrá que añadir los grados que pondrán sobre la pista los tres hombres que aún cuentan con posibilidades de cara al título. Es por todos conocido el profundo desprecio de Piquet, Senna y Mansell sienten entre ellos y que en ocasiones les ha llevado a auténticos duelos a muerte en los distintos circuitos que conforman el campeonato.

El Gran Premio de España es un eslavón importante de la cadena y los tres intentarán sumar en el circuito andaluz el mayor número posible de puntos.

Si bien el actual campeón del Mundo, el francés Alain Prost, ya no cuenta para la victoria final, si es un elemento importante de cara al espectáculo que el Gran Premio de España puede ofrecer a los aficionados que estén dispuestos a pagar las 5.000 pesetas que cuesta la entrada más barata y las 15.000 de la más cara, y eso sin olvidar a los monoplazas rojos del caballino rampante que gracias a los buenos oficios del ingeniero John Barnarp está llevando a los ferraris hasta los primeros puestos de las parrillas de salida.

Historia del Gran Premio de España de Fórmula 1

20 de Octubre de 1951: Circuito de Pedralbes (Barcelona). 70 vueltas de 6,308 kms.; 1.º J. M. Fangio, Alfa Romeo. 2.º J. F. González, Ferrari. 3.º G. Farina, Alfa Romeo. 4.º A. Ascari, Ferrari. 5.º F. Bonetto, Alfa Romeo.

21 de Octubre de 1954: Circuito de Pedralbes (Barcelona). 80 vueltas de 6,308 kms.; 1.º M. Hawthorn, Ferrari. 2.º L. Musso, Maserati. 3.º J. M. Fangio, Mercedes. 4.º R. Mieres, Maserati. 5.º K. Kling, Mercedes.

15 de Mayo de 1968: Circuito del Jarama (Madrid). 90 vueltas de 3,404 kms.; 1.º Graham Hill, Lotus. 2.º D. Hulme, McLaren. 3.º B. Redman, Cooper. 4.º L. Scarflotti, Cooper. 5.º J. P. Beltoise, Matra.

4 de Mayo de 1969: Circuito de Montjuich (Barcelona). 90 vueltas de 3.790 kms.; 1.º J. Stewart, Matra. 2.º B. McLaren, McLaren. 3.º J. P. Beltoise, Matra. 4.º D. Hulme, McLaren. 5.º J. Surtees, BRM. 6.º J. Ickx, Brabham.

19 de Abril de 1970: Circuito del Jarama (Madrid). 90 vueltas de 3,404 kms.; 1.º J. Stewart, March. 2.º B. McLaren, McLaren. 3.º M. Andretti, March. 4.º Graham Hill, Lotus. 5.º J. Servoz Gavin, March.

18 de Abril de 1971: Circuito de Montjuich (Barcelona). 75 vueltas de 3,790 kms.; 1.º J. Stewart, Tyrrell. 2.º J. Ickx, Ferrari. 3.º C. Amon, Matra. 4.º P. Rodríguez, BRM. 5.º D. Hulme, McLaren. 6.º J. P. Beltoise, Matra.

1 de Mayo de 1972: Circuito del Jarama (Madrid). 90 vueltas de 3,404 kms.; 1.º Emerson Fittipaldi, Lotus. 2.º J. Ickx, Ferrari. 3.º C. Regazzoni, Ferrari. 4.º A. de Adamich, Surtees. 5.º P. Revson, McLaren. 6.º C. Pace, March.

29 de Abril de 1973: Circuito de Montjuich (Barcelona). 75 vueltas de 3,790 kms.; 1.º E. Fittipaldi, Lotus. 2.º F. Cevert, Tyrrell. 3.º C. Follmer, Shadow. 4.º P. Revson, McLaren. 5.º J. P. Beltoise, BRM. 6.º D. Hulme, McLaren.

28 de Abril de 1974: Circuito del Jarama (Madrid). 80 vueltas de 3,404 kms.; 1.º Niki Lauda, Ferrari. 2.º C. Regazzoni, Ferrari. 3.º E. Fittipaldi, McLaren. 4.º H. Stuck, McLaren. 5.º J. Sheckter, Tyrrell. 6.º D. Hulme, McLaren.

27 de Abril de 1975: Circuito de Montjuich (Barcelona). 29 vueltas de 3,790 kms.; 1.º Jochen Mass, McLaren. 2.º Ickx, Lotus. 3.º C. Reutemann, Brabham. 4.º J. P. Jarier, Shadow. 5.º V. Brambilla, March. 6.º Lella Lombardi, March.

2 de Mayo de 1976: Circuito del Jarama. 75 vueltas de 3,404 kms.; 1.º James Hunt, McLaren. 2.º N. Lauda, Ferrari. 3.º G. Nilsson, Lotus. 4.º C. Reutemann, Brabham. 5.º C. Amon, Ensign. 6.º C. Pace, Brabham.

8 de Mayo de 1977: Circuito del Jarama. 75 vueltas de 3,404 kms.; 1.º Mario Andretti, Lotus. 2.º C. Reutemann, Ferrari. 3.º Jody Sheckter, Wolf. 4.º J. Mass, McLaren. 5.º G. Nilsson, Lotus. 6.º H. Stuck, Brabham.

4 de Junio de 1978: Circuito del Jarama. 75 vueltas de 3,404 kms.; 1.º Mario Andretti, Lotus. 2.º R. Peterson, Lotus. 3.º J. Lafitte, Ligier. 4.º J. Sheckter, Wolf. 5.º J. Watson, Brabham. 6.º J. Hunt, McLaren.

29 de Abril de 1979: Circuito del Jarama. 75 vueltas de 3,404 kms.; 1.º Patrick Depailler, Ligier. 2.º C. Reutemann, Lotus. 3.º Mario Andretti, Lotus. 4.º J. Sheckter, Ferrari. 5.º J. P. Jarier, Tyrrell. 6.º D. Pironi, Tyrrell.

21 de Junio de 1981: Circuito del Jarama. 80 vueltas de 3,312 kms.; 1.º Gilles Villeneuve, Ferrari Turbo. 2.º J. Lafitte, Ligier. 3.º J. Watson, McLaren. 4.º C. Reutemann, Williams. 5.º Ede Angelis, Lotus. 6.º N. Mansell, Lotus.

13 de Abril de 1986: Gran Premio «Tio Pepe» de España. Circuito de Jerez. 72 vueltas de 4,218 kms.; 1.º Ayrton Senna, Lotus, en 1 h. 48 minutos 47 segundos y 735 milésimas, a un promedio de 167,486 kms/h. 2.º N. Mansell, Williams. 3.º Alain Prost, McLaren. 4.º Keke Rosberg, McLaren. 5.º Teo Fabi, Benetton. 6.º Gerhard Berger, Benetton. Record de vuelta: N. Mansell, 1 m. 27-176 a 174,186 kms/h. Pole Position: Ayrton Senna, 1 m. 21-605 a 186,077 kms/h.

Una hipotética clasificación de pilotos a lo largo de la historia del Gran Premio de España sería la siguiente: 1.º Jackie Stewart, 27 puntos. 2.º Emerson Fittipladi, Marios Andretti y Carlos Reutemann, 22 puntos. 5.º Jackie Ickx, 16 puntos. 6.º Niki Lauda, 15 puntos. 7.º Juan Manuel Fangio y Denis Hulme, 13 puntos. 9.º James Hunt y Clay Regazzoni, 10 puntos. 11.º J. P. Beltoise, P. Depailler, Graham Hill, Mike Hawthorn, Ayrton Senna y Gilles Villeneuve, 9 puntos.

Ajedrez

Un burgalés, campeón de Castilla y León

Burgos (DB).—El burgalés Rodrigo Valderrama se proclamó el pasado fin de semana campeón de Castilla y León. El campeonato se disputó en Palencia y tomaron parte ocho jugadores representando a Zamora, Segovia, Palencia, Avila, Salamanca y Burgos.

El actual campeón de Burgos, García Larruiz, y el subcampeón, no asistieron ya que la organización comunicó a los interesados la celebración del regional en las vísperas del mismo, según manifestaron a este periódico altos cargos de la Federación Burgalesa de Ajedrez.

Rodrigo Valderrama, tercer jugador clasificado en el último campeonato provincial y actual campeón de Castilla y León, junto al subcampeón regional, acudirá al nacional. Este torneo se disputará en Salou del 3 al 11 de Octubre.

Timman primero y Korchnoi último

Tilburg (Holanda) (Efe).— El holandés Jan Timman continúa en cabeza de la clasificación del torneo Interpolis de ajedrez, con una partida menos, ya que anoche se aplazó la que debía jugar contra el sueco Ulf Andersson.

La segunda posición es para el alemán federal Robert Huebner, quien, a medio punto de Timman, tendrá que disputar hoy la partida aplazada contra el yugoslavo Predrag Nikolic.

El suizo Viktor Korchnoi ocupa el último puesto de la clasificación, con dos partidas aplazadas, tras conseguir ayer medio punto frente al soviético Yusupov, en partida que acabó en tablas.

Clasificación:

1. Jan Timman, 4 puntos (una aplazada); 2. Robert Huebner, 3,5 (una aplazada); 3. Predag Nikolic, 3 (una aplazada); 4. Yusupov, 3; 5. Ulf Andersson, 2 (dos aplazadas); 6. Andrei Sokolov, 2 (una aplazada); 7. Ljubojevic, 2; 8. Korchnoi, 0,5 (dos aplazadas).

Muchas tablas en la jornada inaugural

En la jornada inaugural del Open del VIII Torneo Internacional «EL Corte Inglés» de ajedrez, que se disputa en Las Palmas, predominaron las tablas.

La competición, que comenzó ayer, y finalizará el 1 de Octubre, se jugará a diario, con la excepción del día 27 que será día de descanso.

El maestro internacional español Juan Manuel Rivas venció al también maestro internacional cubano Jorge Armas, en una partida que lució apertura escandinava de 54 jugadas.

La otra victoria fue para Marcel Sisniega, maestro internacional de Méjico, frente al español Jesús De la Villa, maestro internacional que rindió en la jugada 37 de una apertura española.

José García, maestro internacional, de España, hizo tablas con el gran maestro chileno Iván Morovic, tras 13 jugadas de una partida que se movió en la línea del peón de dama.

M.C.D. 2018

El presupuesto del INEM para 1988 se eleva a casi un billón de pesetas

Madrid (Europa Press).— El anteproyecto de presupuestos del Instituto Nacional de Empleo (INEM) para 1988 elaborado por la Administración recoge unos gastos de 969.247 millones de pesetas, cifra que supone un aumento absoluto de 46.154 millones respecto al presupuesto de 1987. El incremento es del 5 por ciento, aunque teniendo en cuenta la inflación prevista para el próximo año, el crecimiento de los gastos será en términos reales del 2 por ciento, según informó el Ministerio de Trabajo y Seguridad Social.

Esta tarde se reunió el Consejo General del INEM para tratar entre otros asuntos el anteproyecto de presupuestos presentado por la Administración. El Consejo General está constituído por 13 representantes de la Administración, 13 de la CEOE y otros 13 de los sindicatos (7 de UGT, 5 de CC.OO. y uno de ELA-STV).

En cuanto a los gastos de personal e inversiones, el anteproyecto prevé una dotación de 29.358 millones para los primeros con un incremento del 26 por ciento respecto a 1987, y unos recursos de 4.200 millones para las inversiones, con un aumento del 19 por ciento.

Medidas de fomento de empleo

El volumen de las transferencias corrientes alcanza los 880.679 millones de pesetas, cantidad que será destinada a medidas de fomento de empleo, creación de puestos de trabajo en obras de interés social y general, formación profesional ocupacional y prestaciones a los desempleados.

Las medidas de fomento de empleo tienen una dotación de 59.354 millones de pesetas, con un crecimiento del 10 por ciento respecto a 1987.

Fuentes de ingresos

Las fuentes de financiación del presupuesto del INEM son dos: la aportación del Estado, que para 1988 será de 437.128 millones de pesetas, y la recaudación de las cuotas de trabajadores y empresarios destinadas al desempleo y la formación profesional ocupacional, que ascenderán a 532.119 millones de pesetas.

Para el próximo año, a diferencia de 1987, aumentarán más la aportación del Estado que las dotaciones presupuestarias por cuotas de los agentes sociales.

Fondo Social Europeo

En relación con las actividades cofinanciadas con el Fondo Social Europeo, cuya cuestión está encomendada al INEM, las previsiones para 1988 se cifran en 11.493 millones de pesetas, de los cuales más de la mitad serán aportados por dicho Fondo Europeo.

El Ministerio de Trabajo y Seguridad Social considera que los presupuestos del INEM significan una consolidación de las actuaciones de este organismo, tras un quinquenio de fuertes aumentos. Según el Ministerio, el presupuesto para 1988 es equivalente a 2,3 veces el de 1982, y ello sin contar con los programas cofinanciados por el Fondo Social Europeo.

La CEE declara a España zona afectada por la Peste Africana y siete Estados han bloqueado las importaciones de caballos

Bruselas (Del corresponsal de Europa Press, Juan Vicente Boó). — El Comité de Expertos Veterinarios de la Comunidad Europea declaró esta tarde a España como zona afectada por la peste equina africana, enfermedad desaparecida de Europa hace veinte años, según manifestó un portavoz oficial.

El experto español asistente a la reunión informó de los esfuerzos realizados por las autoridades de nuestro país para controlar el brote de peste y evitar la propagación de la enfermedad, un riesgo que preocupa desde los primeros momentos al resto de los países comunitarios.

Siete Estados miembros han prohibido ya la entrada en su territorio de caballos vivos provenientes de España. Se trata de Alemania, Reino Unido, Francia, Italia, Portugal, Irlanda y Holanda, que aplican el artículo 36 del Tratado de Roma, en virtud del cual los Gobiernos nacionales pueden establecer barreras frente a otro Estado miembro «por razones de protección de la salud y vida de las personas y animales».

Expertos veterinarios de la Comunidad se reunieron el pasado día 18 en París con representantes de la «Oficina Internacional de las Epizootias», dependiente de la FAO (Naciones Unidas), para estudiar medidas que impidan la propagación de la epidemia en Europa. Los expertos aconsejaron al Gobierno español el reforzamiento de las acciones ya emprendidas: vacunación de todos los animales que puedan contraer la enfermedad y eliminación de los insectos portadores del gérmen en las zonas de riesgo.

Aunque las decisiones finales corresponden a los Estados miembros en virtud del artículo 36 del Tratado de Roma, el Comité Veterinario de la Comunidad actúa como organismo de información y armonización. En la reunión de hoy, el comité tomó nota del esfuerzo español y acordó una nueva reunión de seguimiento para los días 13 y 14 de Octubre.

El Safari Park se niega al sacrificio de las cebras

Madrid (Logos). — El Safari Park, desde donde se cree que se propagó el brote de peste equina africana, se ha opuesto a que las cinco cebras que se encuentran en la finca sean sacrificadas, por considerar que no hay seguridad de que estos animales hayan sido los portadores del virus. La negativa se basa en que, si bien las dos primeras muestras mandadas al Centro de Análisis de Algete dieron una positivo y la otra no tuvo respuesta, otras cinco enviadas posteriormente no han sido analizadas porque, según les dijeron, en el laboratorio se les ha estropeado la sangre.

El Safari Park recibió orden verbal de Leocadio León, jefe de Sanidad Animal de la Comunidad de Madrid, de sacrificar las cebras, pero la dirección del Parque exigirá una orden escrita.

Ante la noticia de posibles querellas por parte de los propietarios de caballos contra los veterinarios que utilicen como vacuna la AHS, un portavoz del Colegio de Veterinarios aseguró que no tienen ninguna responsabilidad y mantiene la teoría de que es la Administración la única culpable.

Mientras tanto, Jesús Rubio, responsable del Registro de Productos Zoosanitarios, organismo integrado en el Ministerio de Agricultura, explicó que la vacuna utilizada «no tiene por qué estar registrada, ya que es un producto que no se comercializa. El Gobierno la importa en una situación de emergencia, él mismo la regala, y nadie fuera de la Administración tiene control sobre la vacuna.

Según la Asociación de Ganaderos del Reino, las estimaciones de las posibles pérdidas por la peste pueden llegar a 8.000 millones de pesetas en tan sólo dos años. Esta cifra llegaría, al cabo de cinco años, a más de 21.000 millones, si se declarase a España zona endémica. Estas valoraciones se basan en un censo de la cabaña caballar que asciende a 268.000 cabezas, de la que, según la misma asociación, un 30 por ciento son ejemplares selectos, que estarían tasados en 750.000 pesetas por término medio, mientras que el resto alcanzaría un valor de 40.000 pesetas. La cifra de pérdidas estimadas para el primer año, 5.662 millones de pesetas, se deben primero a la disminución que la peste provocaría en el censo de equinos, 2.500 millones, y después al cierre de las fronteras para la exportación de caballos, 3.000 millones, y la exportación de carne equina.

El incremento en las pérdidas puede verse agravado si en la reunión que comenzó hoy el comité de Veterinaria de la CEE en Bruselas se decide declarar a España como zona endémica. Aunque se ha asegurado que es una reunión técnica de rutina, los expertos de la CEE tienen ya en sus manos el informe que les fue presentado el pasado 18 de este mes por la Oficina Internacional de Epizootia. Uno de los temas a tratar serán las medidas a adoptar para evitar la propagación en Europa del brote de peste equina. Por el momento, tanto el Reino Unido como Alemania han prohibido la importación de todo tipo de ganado caballar procedente de España.

«The Washington Post»: El Rey de España tranquilizará a Reagan sobre el compromiso con la OTAN

Washington (Efe).— El influyente diario norteamericano «The Washington Post» afirma hoy que el Rey Juan Carlos tratará de tranquilizar al presidente Ronald Reagan sobre el firme compromiso español con la Alianza Atlántica cuando almuerce con él en la Casa Blanca, el próximo viernes.

Don Juan Carlos y Doña Sofía han sido invitados a almorzar en privado por Reagan en la primera etapa de su visita de diez días por distintas ciudades norteamericanas de clara raigambre hispánica como San Antonio, Santa Fe, Los Angeles, Carmelo o Monterrey.

En un comentario de su colaborador Jim Hoagland, titulado «Una visita de Juan Carlos», el diario norteamericano afirma que el Monarca español tendrá una nueva ocasión en Washington de probar su talento consistente en un especial instinto para evitarles a otros «dañinos enfrentamientos, sin dar muchas veces la impresión de intervenir».

Refiriéndose al actual contencioso sobre las bases estadounidenses en España, «The Washington Post» afirma que «Juan Carlos tratará de tranquilizar a Reagan sobre el compromiso español con la OTAN pese al actual punto muerto en torno al status de las fuerzas estadounidenses» en el país ibérico.

El Rey, continúa el diario, intentará ver si es posible «encontrar aún una resolución amistosa a la polémica sobre las bases, que evite el choque dramático con que amenazan ambas partes».

«En privado, afirma también el autor del artículo, el Rey no oculta su incomodidad con la forma en que el primer ministro socialista, Felipe González, ha exigido a los Estados Unidos que retire sus 72 cazas F-16 de la base aérea de Torrejón como una concesión a la opinión pública española».

«Juan Carlos cree que González se ha enzarzado en una disputa innecesaria con Washington», afirma el diario, que añade: «Al mismo tiempo (el Rey), siente que el argumento (de la retirada de los F-16), es ya demasiado público como para que González pueda aceptar una solución meramente cosmética como sería enviar los aviones a otra base de España».

«La cuestión principal que hay que resolver, según el Rey, agrega el rotativo de la capital, es cómo disipar los temores norteamericanos en el sentido de que la salida de los F-16 puede crear huecos en la defensa occidental».

«Juan Carlos merece ser escuchado con seriedad sobre este y otros temas en Washington, primera etapa de un viaje de diez días.

Fallece el padre de Cuevas

Palencia (Efe).— Alfredo Cuevas Capilla, padre del presidente de la CEOE, José María Cuevas, falleció hoy en Palencia, a los 81 años. José María Cuevas se trasladó a Palencia, para asistir al entierro, que se celebrará hoy, en el cementerio palentino, tras un funeral en la iglesia parroquial.

†

El novenario de misas que dará comienzo hoy, jueves, día 24, a las 8,15 de la tarde, en la iglesia parroquial de San Cosme y San Damián, será aplicado por el alma de

EL SEÑOR

Don Saturnino de Diego Escudero

Fallecido el pasado 24 de Agosto

D. E. P.

La familia agradecerá la asistencia a tan piadosos actos.

†

El novenario de misas, que dará comienzo mañana, viernes, día 25, a las ocho de la tarde, en la capilla de las RR. MM. Reparadoras (C/. Calera), será aplicado por el eterno descanso del alma de

EL SEÑOR

Don Felipe Gutiérrez Pérez

Que falleció el día 8 de Septiembre de 1987.

Q. E. P. D.

La familia agradece la asistencia a tan piadosos actos.

Burgos, 24 de Septiembre de 1987

†

PRIMER ANIVERSARIO
DE
LA SEÑORA

Doña Ana Calderón Abajo

Fallecida el día 24 de Septiembre de 1986.

D. E. P.

Su apenado hermano, don Joaquín Calderón; primos y demás familia.

Ruegan una oración por el eterno descanso de su alma. Y la asistencia a la misa que se celebrará, hoy, jueves, a las ocho de la tarde, en la iglesia parroquial de San Lesmes Abad. Por cuyo acto les anticipan las más expresivas gracias.

Burgos, 24 de Septiembre de 1987

†

EL SEÑOR

Don Pablo Mena Cerdá

Falleció en el día de ayer, a los 36 años de edad, después de recibir los Santos Sacramentos y la Bendición de Su Santidad.

Q. E. P. D.

Su apenada esposa: Blanca Martínez; madre: Florentina (Vda. de Mena); padres políticos: Virgilio Martínez y Vivencia Mediavilla; hermanos: Aurelio, Cristina, Aurora, Fabio, Pedro Jesús y Bernardo; hermanos políticos, tíos, sobrinos, primos y demás familia

Ruegan una oración por el eterno descanso de su alma. Las honras fúnebres y funeral se celebrarán hoy, jueves, a las seis, en la iglesia parroquial de Atapuerca, seguidamente la conducción del finado al cementerio de dicha localidad.

Vivía: Atapuerca.

Burgos, 24 de Septiembre de 1987.

(Funeraria «San José»)

M.C.D. 2018

Boy George: «Les digo a todos los niños del Mundo que no prueben la droga porque no vale la pena»

Maite Ruiz Atela

Boy George, el polémico cantante inglés que antes pertenecía al grupo Culture Club, y que desde este año ha decidido cantar en solitario, pasó por Madrid para grabar sus nuevas canciones y también para intervenir en un programa de Televisión Española.

Vino acompañado de una joven de color que le acompaña en sus actuaciones, en todo momento se comportó de una forma un tanto despectiva e incluso grosera con la Prensa. Nada más acabar su trabajo de grabación salió disparado hacia el coche que les esperaba para mostrarles Madrid de noche.

«No sé nada de Culture Club»

—¿Por qué no le gusta que sus fans le aclamen e intenten hablar de usted?

—En todos los sitios donde voy pasa lo mismo y uno acaba estando un poco harto de no poder pasar inadvertido en ningún sitio. Por supuesto que me gusta tener fans y que mis canciones les gusten, pero también quiero vivir un poco a mi aire.

—¿Ha venido a España en muchas ocasiones?

—Sí he venido, pero no puedo decir que conozca bien este país. Esta noche vamos a salir a cenar en el centro y también a ver el ambiente de Madrid.

—¿Qué es el éxito?

—Sólo puedo decir que cuando más éxito tiene uno, menos energía le queda. Esa energía poco a poco la vas dedicando a otras cosas; cosas que casi siempre son perjudiciales y sin darte cuenta estás en ellas.

—¿Una de éstas es quizás la droga?

—Sí, por ejemplo es una de ellas. Yo me metí y afortunadamente ahora ya estoy totalmente fuera de ella, pero ha sido muy duro. Me daba cuenta de que tenía un problema muy grave, pero no lo quería reconocer. Hasta ese momento en que lo asumí, no pude ponerle remedio. Ver cómo mueren personas a causa de la droga y entre ellas amigos íntimos, es algo muy cruel.

«No quiero que nadie se drogue»

—¿Qué le aconseja usted a la gente que tiene el problema de la droga?

—Yo sólo sé que no quiero que nadie pase por esto. Recibo cartas de niños en las que me dicen que quieren probar las drogas y les constesto inmediatamente para decirles que no vale la pena.

—¿Cómo empezó la vida de adolescente de Boy George?

—A mí no me gustaba estudiar y tenía problemas en el colegio. En Londres estuve trabajando de muchas cosas: de tendero, lavando platos, etc...

—¿Qué relación tiene con sus padres?

—Ahora muy buena. Pienso que son personas brillantes y maravillosas. Hubo una época en la que me llevaba fatal con mi padre. Yo necesitaba mucho afecto, y había como un muro entre los dos, pero después sucedieron unas cuantas cosas que cambiaron todo, y a partir de entonces nuestra relación es muy buena. Ellos me han apoyado en los peores momentos.

«Soy muy nervioso»

—¿Mantiene algún tipo de relación con los miembros de Culture Club?

—Hace bastante que no sé nada de ellos directamente. Mis relaciones no son muy buenas, no.

—¿Volverá a ser alguna vez Culture Club lo que fue?

—Yo no sé si Culture Club se ha acabado o no.

—Usted ha participado en una gala a beneficio de los familiares de las personas que murieron cuando se hundió el ferry en las costas del Canal de la Mancha, ¿por qué?

—Eso fue una tragedia y a mí me pareció que yo podía colaborar poniendo mi granito de arena, así es que decidí cantar para ellos.

—¿Cómo se define a usted mismo?

—Soy una persona intranquila, que no puede parar quieto un momento.

Boy George

Luis B. Mayer, Adolph Zukor, Harry Cohn...

Los patriarcas de Hollywood

J. Arcadio Velasco

Mae Murray, la actriz protagonista de «La viuda alegre», película dirigida por el carismático Erich Von Stroheim, se quejó de que el director la obligaba a realizar una serie de actos obscenos que no figuraban en el guión. Louis B. Mayer, llamó a su despacho a Von Stroheim.

El diálogo entre ambos cuentan que transcurrió de la siguiente manera: «¿Ha leído usted el guión?», inquirió el director a Mayer. El productor reconoció que no. «Si lo hubiese leído -afirmó Stroheim— se habría dado cuenta que el personaje femenino es una puta». La reacción del productor fue fulminante. «Yo no hago películas sobre putas». «Usted hace películas sobre mujeres, ¿no?. Pues todas las mujeres son putas». Mayer, ante la contestación del prusiano director, no pudo contenerse. Se abalanzó sobre Stroheim y de un puñetazo le derribó.

Eran otros tiempos, era la época de los magnates todopoderosos, dominadores de la manufactura de sus productos, de su distribución y exhibición, dueños y señores de directores, estrellas y guionistas. Eran otros tiempos. Eran los comienzos de Hollywood y ellos fueron sus verdaderos creadores, fueron los padres de Hollywood.

Adolph Zukor, Harry Cohn, Louis B. Mayer, Irving Thalberg, Sam Goldwyn, David O. Selznick... Ellos fueron los hombres que lo hicieron posible. Emigrantes ansiosos de fortuna, chatarreros, peleteros, astutos y hábiles barriobajeros que luchaban por escapar del lumpem... Esos fueron sus orígenes. Su amor por el cine y su habilidad empresarial era lo que los caracterizaba.

La leyenda les presenta como tiranos, y sin lugar a dudas y en algunos aspectos lo fueron, como amasadores de grandes fortunas, siempre a costa, a veces, de una producción en serie nada preocupada por la calidad. En ello existe algo de verdad, pero lo que no se les puede negar es su principal virtud: la imaginación. Imaginación y empeño utilizado para escapar de un pasado en sus países de origen lleno de penuria y sacrificios. Originalidad y trabajo para acceder y alcanzar el estatus económico más alto posible en la sociedad americana.

Quizá su única culpa, su único error, fue hacer realidad el tan nombrado y utópico sueño americano.

Harry Cohn y la Columbia

La historia de Harry Cohn está repleta de éxitos, abusos sexuales y odios inenarrables. Hijo de un sastre alemán y de una polaca, vino al mundo en el barrio judío de Nueva York, donde, según reconoció él mismo, aprendió todas las triquiñuelas posibles para sobrevivir. Sus comienzos en el mundo del espectáculo fueron mediocres. Tras abandonar su fracasada carrera en el vodevil, se asoció con su hermano y con Joe Brandt. Acababa de nacer la CBC, conocida en

Luis B. Mayer

la actualidad como Columbia Pictures. En 1934, la CBC se consolida con un éxito sin precedentes. La película producida por la incipiente empresa cinematográfica y dirigida por Frank Capra, «Sucedió una noche», conquistó cinco Oscars. El reconocimiento de la crítica y el aplauso unánime del público terminó por encumbrar y establecer a la productora. Sus productos se basaban principalmente en fábulas urbanas y comedias sofisticadas de bajo presupuesto y, «a posteriori», alto rendimiento económico. Este fue el sello característico durante largos años, de los films de la Columbia.

Pero no todo era limpio e inmaculado. Cohn era aborrecido por sus subordinados que veían en él al jefe despótico y sin ningún tipo de dudas lo era. Sus excesos en el poder le llevaban a utilizar su privilegiada posición para amenizar su vida con nuevas y continuas «conquistas» sexuales.

Todo el odio que despertaba pareció desaparecer, sin embargo, con su fallecimiento. las pompas fúnebres se celebraron con solemnidad faraónica en los estudios de la productora y a las mismas asistieron más de dos mil personas. Y es que, como afirmó un popular humorista de la época: «Una vez más se muestra que, cuando al público se le dá lo que pide, acude en masa».

Louis B. Mayer, el chatarrero lituano

El carácter de Mayer, moralista y vanidoso, quedaba bien claro en la anécdota relatada con anterioridad y en su insistente deseo de figurar allí donde sucediera algo de importancia. Charlie Chaplin y John Gilbert, al igual que Von Stroheim, fueron víctimas de su feroz defensa de las mujeres. Los puños fueron argumentos que expuso ante ellos el famoso productor.

Sus inicios, al igual que la mayoría de sus colegas, fueron duros. Ejerció de chatarrero en Boston y Nueva York, y ante el fracaso económico de su negocio, decidió alquilar una vieja sala de proyección con la que comenzó su exitoso periplo en el mundo del cine. Rápidamente reunió un pequeño capital con el que levantó unos estudios que, al poco tiempo, pasarían a formar parte de una nueva sociedad: La Metro-Goldwyn-Mayer. Su cargo fue de vicepresidente. Mayer no utilizó su posición para obtener los servicios amorosos de las aspirantes a estrellas, como hiciera Cohn. Sus miras, aunque nada altruistas, eran más elevadas. El poder por el poder. Sentirse admirado, popular e imprescindible, fue su meta. Sus amistades políticas le valieron para hacer frente a los intentos que, para desbancarle de su puesto, llevaron a cabo los hombres de la Fox Film Corporation. Herbert Hoover, presidente por aquel entonces de los Estados Unidos, lo impidió. No en vano Mayer había sido uno de los más generosos contribuyentes en la campaña electoral que había alzado a Hoover a la presidencia del país.

Adolph Zukor, el húngaro centenario

Adolph Zukor nació en Hungría, en 1873, es el prototipo de productor cinematográfico todopoderoso y hecho a sí mismo. Con quince años desembarcó en el puerto de Nueva York y recorrió los más variados y peor retribuidos puestos de trabajo. Peletero, botones y diseñador (se dedicaba a recoger por las calles los pedazos de tela que encontraba con los que diseñaba bufandas), fueron los oficios con los que inició su andadura norteamericana. Algunos años después es copropietario de una peletería con más de una veintena de empleados. Su siguiente paso fue la inversión en una cadena de pequeñas salas de cine en las que se proyectaban principalmente cortos con escasa salida. El gusanillo del cine comenzaba a hacer su aparición y, al poco tiempo, se asociaba con Jese Lasky para fundar la Famous Players-Lasky, sobre cuyos cimientos nacería la Parmount Pictures.

Si para Cohn y su Columbia el éxito y afianzamiento en el mundillo del cine vino dado por los cinco Oscars de «Sucedió una noche», para Zukor y su productora el triunfo llegó de la mano de Mary Pickford, una actriz que encandilaba con su presencia a los espectadores.

Zukor siempre supo representar para el norteamericano medio el papel de hombre hecho a sí mismo. Aún hoy es recordado por sus apariciones, ya anciano (llegó a vivir más de cien años), al lado de sus actores y directores.

El mundo de los monopolios cinematográficos, de los patriarcas de Hollywood, tocó a su fin en 1946.

Una ley promulgada por el Gobierno acabó con el poder monopolístico que los estudios ejercían sobre los canales de distribución y exhibición.

M.C.D. 2018

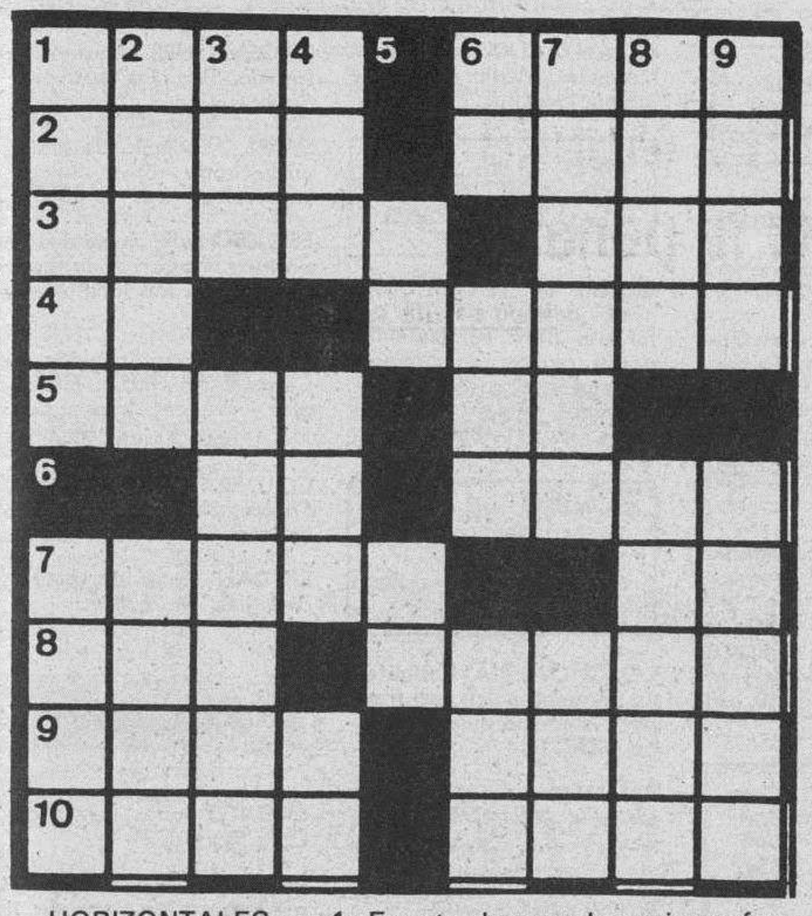

HORIZONTALES. — 1: Exenta de mezclas o imperfecciones. (Al rev.) Trampa. 2: Color. Mancha en el cutis. 3: Popularmente; cura. Espasmo. 4: Símbolo químico. Atrevido. 5: Tabarra. Cuarenta y nueve. 6: En Méjico; fríjol pequeño. Colorado. 7: Disponer, promover. (Al rev.) Nombre de consonante. 8: Personaje bíblico. En la época imperial; decreto del zar. 9: Marinero turco libre. Pieza para disparar granadas. 10: Bastón. Cansado, falto de fuerzas.

VERTICALES. — 1: Documento (Al rev.) Caña de los cereales, seca y separada del grano. 2: Nombre de la raíz de una planta africana, de sabor amargo, que se emplea contra diarreas agudas y crónicas. Hurta. 3: Nombre de mujer. Tambor. 4: Bebida inglesa. Manto beduino. Té chino medicinal. 5: Letra griega. Símbolo del rutenio. 6: (Al rev.) Río europeo. Tratamiento inglés. Verdura. 7: Hoja de la corola de la flor. Medida antigua de longitud equivalente a dos anas. 8: Cantidad. (Al rev.) Nombre de varón. 9: Ocasión. Dícese de la persona muy gruesa.

Solución al anterior:

HORIZONTALES. — 1: Baco. avaC. Abel. Remo. 3: Bases. Les. 4: eC. Itera. 5: Laca. eT. 6: Ag. Rapé. 7: Pañal. Al. 8: Una. Irene. 9: Mide. Oran. 10: asaT. Sala.

VERTICALES. — 1: Babel. Puma. 2: Abacá. Anís. 3: Ces. Cañada. 4: ¡Olé! Aga. eT. 5: Si. Ll. 6: Ar. Ter. Ros. 7: Veleta. Era. 8: Amer. Panal. 9: Cosa. Elena.

Hechos y figuras

Una fortuna en el aire

Londres (Efe). — El británico Hensley Nankivell ha dejado su fortuna literalmente en el aire, pues es en ese elemento donde sus posibles herederos deberán ganársela.

El testamento de Nankivell, fallecido recientemente sin hijos, establece que sus parientes deberán realizar cursos de piloto de líneas aéreas para poder ver un solo centavo de las 400.000 libras (660.000 dólares) en que se ha evaluado su fortuna.

JEROGLIFICO

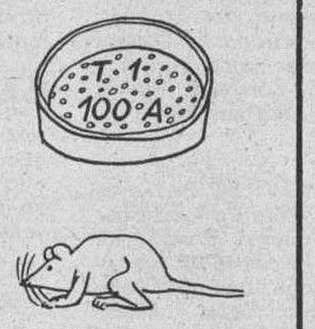

¿Qué es lo que más te molesta?

Solución al anterior:

... Perecedero

La chispa de Olmo

Dibujos con siete errores

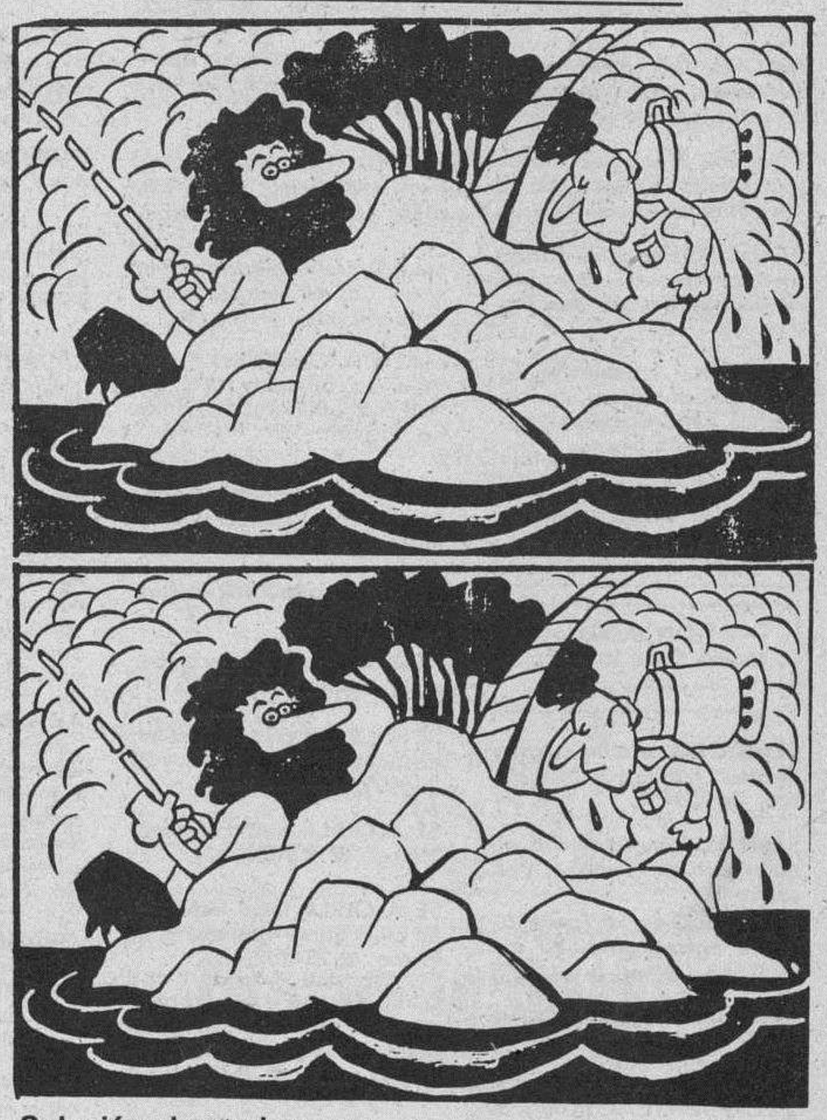

Solución al anterior:

1: Hoja del árbol. 2: Hoja del árbol. 3: Arboleda. 4: Arboleda. 5: Arboleda. 6: Piedra. 7: Hacha.

Don Celes

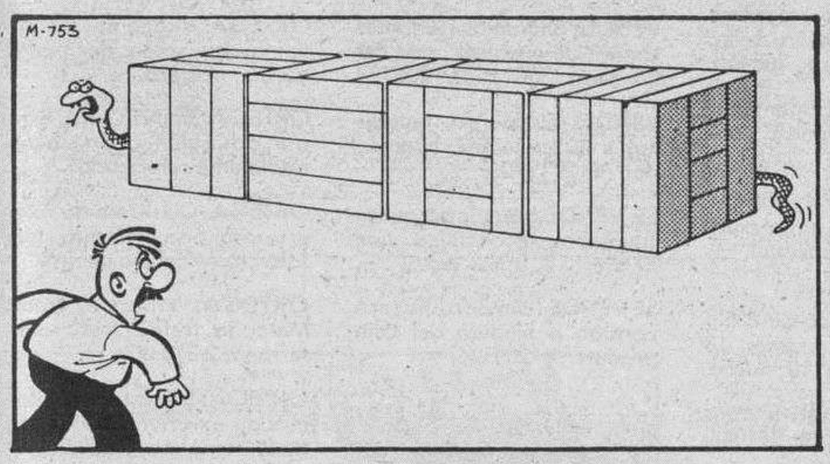

Por Olmo

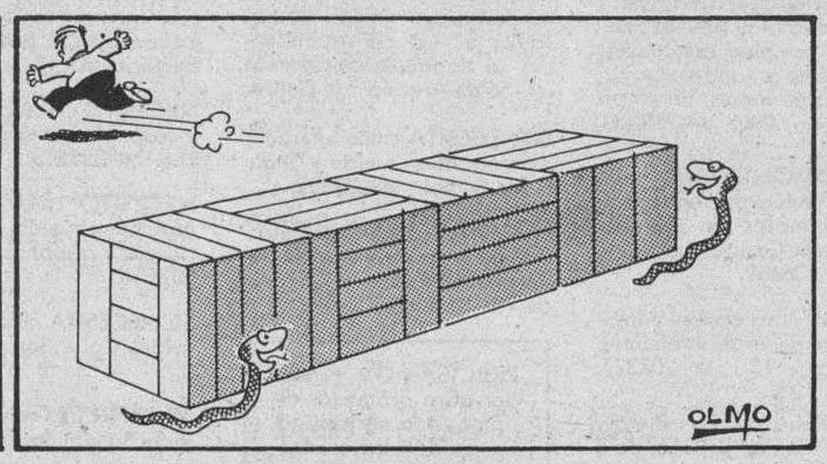

anuncios generales clasificados

Estos anuncios se reciben en nuestra Administración, San Pedro de Cardeña, 34 y en todas las Agencias de Publicidad.

NOTA.- Deberán tener entrada con 24 horas a su publicación.

Laboral

Los anuncios de esta Sección, demandas y ofertas concretas de trabajo tendrán una bonificación del 20% en su facturación total.

Servicios

Gestoría Rodríguez García
C/. Vitoria, N.º 28-1.º C
BURGOS. ☎ 20 86 62
IVA
DECLARACIONES DE RENTA
Consultas - Asesoramiento
Altas - Contabilidad
—Arrendamiento locales.
—Industriales - Profesionales.
—Comerciantes - Agricultores.

GIMNASIO ESTUDIANTES
CLUB CICLISTA BURGALES
G. MOLA, 24
JUDO-GIMNASIA
G. RITMICA
KUNG FU
COMIENZO CURSO, 1.º DE OCTUBRE
INFORMACION: DE 6,30 A 7,30 EN EL GIMNASIO.

MIPEM, S.A.
CONSTRUCCIONES, REFORMAS, PROYECTOS Y SERVICIOS VARIOS
CAPITAL Y PROVINCIA
C/. MADRID, N.º 11. ☎ 202020

GRACIAS ESPIRITU SANTO
por los favores recibidos
L. C.

Varios

Motor

VENDO
CITROEN CX DIESEL
EXTRAS. IMPECABLE ESTADO.
Teléfono 27 13 87

GIMNASIO SOLANA
SAUNA - RELAX
QUIROMASAJE
Héroes de la División Azul, 3.
Teléfono 26 23 66

ACEPTARIA
REPRESENTACION Y/O DISTRIBUCION
cualquier producto. Zona: Burgos y provincias limítrofes. Dispongo de local y vehículos.
Informes esta Administración.

EXPOSICION DE ARTE
TAGRA
VITORIA 13 BURGOS
EXPONE OLEOS
L. Pascua Cámara
Horas de visita:
Festivos: de 12 a 2
Laborables: de 12 a 2 y de 7 a 9
Del 19 de Septiembre al 1 de Octubre de 1987.

Este espacio vale
1.568 Ptas.
(Incluido IVA)
martes, miércoles, jueves y viernes

ANUNCIOS POR PALABRAS
RAPIDOS - EFICACES
SORPRENDENTES
Diario de Burgos

ALVAREZ
MAQUINARIA DE LIMPIEZA
Avda. Gral. Vigón, 31. Telf. 23 59 36

Si quiere anunciarse en esta Sección, diríjase a nuestra Administración, Agencias de Publicidad o al corresponsal de DIARIO DE BURGOS en su localidad.

ANUNCIOS EN ESTA SECCION

M.C.D. 2018

Estos anuncios se reciben en nuestra Administración, San Pedro de Cardeña, 34 y en todas las Agencias de Publicidad.

NOTA.- Deberán tener entrada con 24 horas a su publicación.

Alquileres

MAGDA González. Avda. Vena, 38 metros, fachada 5 metros. 48.000.-

MAGDA González. Morco, 70 metros, preparada, aseo, archivo, totalmente diáfana.

MAGDA González. Paseo Isla, puestos 20 metros, pescadería, carnicería. 20.000.-

PEÑISCOLA alquilamos apartamentos Septiembre, desde 550 pesetas personadia. 964-473961.

PEÑISCOLA - Benicarló. Alquilamos chalets y apartamentos, junto playa, económicos. 964 - 475501.

ALQUILAMOS oficinas de 75 m². Muy céntricas. ☎ 261018.

OCASION alquilo local amplio. Calle Jerez. Prigo. ☎ 207857.

BENIDORM alquilo apartamento, Octrubre y Noviembre, ☎ 226451.

SANTOS. Zona Avda. Cid, alquilo piso sin muebles, tres, salón.

SANTOS. General Yagüe, alquilo entreplanta, 90 m². 228754.

ORTEGA. Alquilere, Arzobispo de Castro, 30 m², esquina San Pablo. 262426.

DELAFUENTE. Oficina, 80 metros, Reyes Católicos, nueva construcción. ☎ 265142.

DELAFUENTE. Alquilo nave próxima Alcalde Martín Cobos, 630 m². 265142.

ALQUILO piso cinco habitaciones, servicentrales. Avda. General Vigón. ☎ 229165.

BENIDORM. Se alquila apartamento. Llamar de 2 en adelante. ☎ 591829.

MAGDA González. Morco, dedicado oficina, agua, luz, aseo, archivo, calefacción.

MAGDA González. Principio Avda. Cid, 60 metros, preparado oficinas, calefacción.

MAGDA González. Avda. Valencia, fabuloso local, totalmente preparado, doblado, fachada.

ALQUILO piso amueblado. Calatravas, 3 - 5.° Interesados llamar timbre Sendino.

ALQUILO piso calle Santiago. ☎ 231022.

ALQUILO habitación con derecho cocina. ☎ 201455.

SE NECESITA piso en alquiler, económico, sin muebles. ☎ 206500.

SE ALQUILA mesón céntrico. Llamar ☎ 209070.

SE ALQUILA local instalado en calle Santa Casilda, nº 3. Razón ☎ 234789.

CARAVANAS - cosechadoras. Se alquila nave para guardar máquina y todo tipo de vehículos. ☎ 263471.

SE NECESITA piso en alquiler, estudiantes. ☎ 166565.

En coches usados AUTOVICAN, S.A. tiene la ocasión.

Renault 9 GTD	1984
Renault 18 GTD	1984
Renault Super 5 TL	1985
Seat 131 Sofi	1984
Ford Escort 1600 ghía	1982
Seat 127	1977
Opel Ascona diesel	1984
Renault 14 GTS	1982
Opel Corsa 1600	1984
Peugeot 505 GLD	1982

.....Y MUCHOS MAS DONDE ELEGIR. REVISADOS. GARANTIZADOS Y CON FACILIDADES DE PAGO.

TAMBIEN RECOGEMOS SU COCHE A CAMBIO.

Mercado Nacional de Ocasión

AUTOVICAN, S.A.

CONCESIONARIO

RENAULT

ALCALDE MARTIN COBOS, S/N TLF. 224104

BURGOS

ABIERTO SABADOS TODO EL DIA

Automóviles y accesorios

AUTOMOVILES V. López, vehículos nuevos y usados, garamtizados, Facilidades. Pisones, 40. ☎ 209667.

EUROCASION vende vehículos todas las marcas y modelos, revisados y garantizados en todo el ámbito nacional. Facilidades hasta 24 meses. Trabado S.L.,concesionario oficial Citroen. Carretera Madrid, Kilómetro 234 y Sanz Pastor, 6.

ALQUILER sin conductor. Coches nuevos, todas las marcas «Servi Auto», Sanjurjo, 9. ☎ 222715.

LAND ROVER usados, Revisados y garantizados. Trabado S.L. concesionario Oficial Land Rover para Burgos y provincia. Carretera Madrid Irún, kilómetro, 234. ☎ 267676.

AUTOMOVILES Pedrosa. Compra venta de toda clase de automóviles. Stock mínimo, ciento cincuenta veh.cu-los para que usted pueda elegir. Garantizados. Facilidades hasta 24 meses. ☎ 227707 y 227767.

AUTOMOVILES Gamonal, compra venta de vehículos, revisados, garantizados, sin entrada y hasta 60 meses para pagar. Pedro Alfaro, 2.

AUTOMOVILES 200 Bárcena. Ofrece toda clase de vehículos importados con matriculación inmediata, precios asequibles, también nacionales. Revisados y garantizados. Facilidades 60 meses, sin entrada. Vitoria, 200. ☎ 213200.

GRANDMONTAGNE. Vehículos seminuevos, todas marcas, 60 meses sin entrada. Francisco Grandmontagne, 22 . ☎ 236669.

FUNDAS para coches y tapicería en general. Arahuetes. San Isidro, 13. ☎ 207327.

VENDO camión con tarjeta y trabajo fijo. ☎ 213155, de 8 a 11 noche.

URGENTE vendo 133, SA-5371-B, muy económico. ☎ 219005 y 218119.

VENDO camión, trabajo fijo, tarjeta camarcal y basculante. Peso máximo 20 toneladas. ☎ 215704.

FIJE,S.L. Carretillas elevadoras de ocasión. De 1.000 a 5.000 kg. Gasoil. Gasolina. Eléctricas. Butano. Polígono Industrial, (junto Concesionario Opel). Aranda de Duero.

VENDO Seat Panda Marbella - 45, buen estado. Horario 10 a 1, ☎ 210405.

VENDO 150 - automático, muy buen precio. ☎ 238559.

SE VENDE Citroen - 8. ☎ 206211, de 1 a 3.

SE VENDE Corsa, BU-8.000-I. ☎ 223808.

DUCATI Panta, 600 cc. Vendo. ☎ 207289.

SE VENDE camión trailer, con tarjeta nacional, plataforma larga. ☎ 975 - 301047, llamar de 2 a 10 noche.

VENDO 127, BU-D, extras. Llamar de 2 a 5. 212543.

COMPRO tarjeta transporte nacional, para camión. ☎ 231423.

VENDO furgoneta J-4. BU-E. Buen estado, económica. ☎ 235264.

SE VENDE Seat-127, BU-B. ☎ 210634.

OCASION. Vendo Seat-124-D, toda prueba. ☎ 266616.

SE VENDE 127-Cl, BU-E, en buen estado, de particular a particular. ☎ 360138. Villadiego (Burgos).

Colocaciones

Los anuncios de esta Sección, demandes y ofertas concretas de trabajo tendrán una bonificación del 25 % en su facturación total.

MUJERES despabiladas, Ganancias 30.000, 60.000, 120.000. Venta directa. Alta bisutería. Modelos supercomerciales. Garantía ilimitada. Precios fábrica. Alalba. 91-4313020.

TRABAJE montando cuadros pequeños casa, proporcionamos materiales, recogemos producción. Decorhogar, Alfonso Católico, 1. Oviedo.

POR inmediata apertura preciso siete personas ambos sexos, mayores de 27 años, que quieran moverse en un alto nivel de beneficios. C.M. 96-3517034. Sr. Cortés. No ventas.

NECESITO chica interna, con informes. ☎ 204604.

NECESITO chica interna, con experiencia e informes. ☎ 270723.

SE NECESITA chica para Madrid, 45.000.- Pts. mayor de 20 años, con informes y experiencia. ☎ 201061.

SOCIEDAD Cooperativa del Campo. Necesita encargado de explotación, con titulación de capataz o similar. Interesados enviar correspondencia, al apartado de Correos nº 156 de Aranda de Duero.

SE NECESITA chica interna o externa. Buen sueldo y Seguridad Social. ☎ 232602.

NECESITO cocinera profesional, de lunes a viernes. Abstenerse aficionados. ☎ 239772, de 7 a 10, tardes.

PRECISAMOS vendedor para productos dirigidos a la agricultura. De gran venta e introducidos. Remuneración fija más fuertes comisiones. Escribir: Publicidad Alas. Avenida Cid, 14. 09005-Burgos. Referencia «Productos Agrícolas».

SE NECESITA chica externa. ☎ 201779.

SE NECESITA conductor de trailers. Mercedes - 44, estrenar. ☎ 551219.

SE NECESITA chica externa, para matrimonio y niño, imprescindible cocina e informes. ☎ 209027.

SE NECESITA chica de 11 a 1 y de 4 a 7. Interesadas de 5 a 7. Concepción, nº 16 - 3.° - B.

NECESITO chica externa. ☎ 226513. Avda. Vena, 2 5.°

SE NECESITA chica externa, zona Santa Clara, buen sueldo. Llamar noche, ☎ 267919.

NECESITO soñora - señorita, con experiencia cuidar niños. ☎ 211908.

OFRECESE asistenta por horas, 400.- Pts. hora. ☎ 232802.

SE CEDE reparto, comprando furgoneta. ☎ 262840.

PINTOR oficial 1.° especialista en decoración de interiores, se necesita. Buenas condicones económicas, contrato fijo. Llamar 222562, 2 a 3 ó 10 en adelante.

MATRIMONIO necesita chica interna o externa. Informes recientes, buen sueldo. ☎ 202728.

INTERNA con tardes libres o externa a convenir. ☎ 233163, llamar tardes.

SE NECESITA chica con informes. Llamar ☎ 272014.

JOVENES 3.000 diarias. Trabajo fácil. Cafetería El Lago. Gamonal. Tardes 6 a 7. Sr. García.

SEÑORITA, buena presencia, hable Francés, se precisa. ☎ 260724.

SEÑORA de servicio, informes, llamar 3 a 7, ☎ 218496.

NECESITO empleada hogar, de 11 - 3. ☎ 270978, 2 - 4.

SE NECESITA chica, zona Gamonal. ☎ 231784. Tardes.

NECESITO chica interna o externa con amplio horario, matrimonio y una niña, preciso, informes, ☎ 206941, de 10,45 a 13 y de 15 a 19.

SE NECESITA chica interna con experiencia e informes. 262101 y 261313.

SE NECESITA chica de 8,30 a 19,30. Razón calle Vitoria, nº 29 - 4.° - izquierda, de 10 a 13 horas.

NECESITO dos chicas internas para Madrid, casas distintas. Buen sueldo. ☎ 91-6380542 - 6380272.

ASISTENTA 10 a 6, matrimonio solo, imprescindible conocimientos, informes, buen sueldo. ☎ 202532, llamar 5 a 6,30.

SE NECESITA chica de 30 a 40 años, con informes. Calle Miranda, 12 - 1.°

SE NECESITA vendedora-or, para la linea de Belleza «Rene Guinot». Se valorará conocimientos en venta y características productos similares. Interesadas-os, ponerse en contacto Sr. Bustillo, Avda. Sanjurjo, nº 15. ☎ 208465.

NECESITO chica cuidar niños y casa. Llamar a partir 9 noche. ☎ 235503.

NECESITO chica con informes, buen sueldo, exijo experiencia y responsabilidad. ☎ 208958.

SE NECESITA chica de 8 a 5 tarde. Calle San Lesmes, 18 3.° - A, de 8 a 10 noche.

SE OFRECE señorita para plancha o niños. ☎ 211046.

SE NECESITA doncella en Madrid, 4 personas, sin cocina. Serrano, 100. ☎ 91-4359332.

SE NECESITA chica para una cervecería, con experiencia, zona calle Madrid. 202180.

INTERINA con informes se necesita. ☎ 202291.

MATRIMONIO con dos niños, necesita empleada de hogar. ☎ 234546.

SE NECESITA chica fija, con informes, para Zaragoza. ☎ 271972. De 10 a 12 mañanas.

NECESITO empleada de hogar. Federico García Lorca, 10 - 8.° - B. A partir 18 horas.

SE NECESITA chica para bar, 16 a 19 años. ☎ 220090.

NECESITO chica, llamar ☎ 226487.

SE PRECISA señora a partir de 25 años, a ser posible A.T.S., imprescindible carnet de conducir, buen sueldo. Llamar al ☎ 217773. A partir 9 noche.

SE NECESITA chica o señora, con experiencia. Labores de hogar. De 9,30 a 5,30. Zona Espolón. ☎ 205147.

SE NECESITA chica fija. Llamar ☎ 204731.

SE NECESITA chica con experiencia. Llamar 200139 221021.

NECESITO chica de 8,30 a 6,30 tardes. Llamar mañanas 200185.

NECESITAMOS personas; administrativos con funciones comerciales. Presentarse Prigo, Plaza Vega, 36, de 11 - 1.

Compras y ventas

ORO joyas, Compro, pago bien. Arco del Pilar, 4 - 1.°.

ESTANTERIAS metálicas. Normales. Media carga. De la Vega. Madrid, 27.

ORO, plata, joyas, compramos. Julio Sáez Hoya, 2. ☎ 230833.

QUIERE Ud. cercar?. Disponemos de toda clase de materiales para cerramientos, postes, mallas, alambre-espino, portones, bastidores, etc. Cercados Reques. Fuentemilanos. ☎ 911-485176. Segovia.

COMPRO oro, plata, joyas, monedas, antigüedades. Vitoria, 17, despacho 505. ☎ 204167. Burgos.

COLCHONERIA Collantes. Compramos colchones lana, cambiamos por nuevos. Vitoria, 188.

PALOMAS razas selectas y de fantasia. ☎ 219898. Solo tardes.

VENDO camilla masajista. ☎ 207294.

VENDO bicicleta de carrera. ☎ 207294.

PRENSAS para uva; cubas roble y castaño, vendo. Calvario, 20, Tonelería.

VENDO báscula semi automática, marca Mobba. Informes ☎ 265827, horas comida.

SE VENDEN 8 puertas de piso, interiores, de 2,03 y caldera gasoleo. ☎ 214448.

VENDO andamios colgantes, chapas de encofrar, maquinillo para 350 kilos. 206734.

VENDO equipo skí, tocadiscos y bicicleta BH. Interesados ☎ 271272.

SE VENDE báscula electrónica Mobba, económica. Juan XXIII, nº 12, frutos secos.

SE VENDE leña de roble seca, cortado a medida del comprador. ☎ 208146.

Enseñanza

INGLES, Francés, Alemán, Español para extrajeros, «Speak» Centro Linguístico Cultural. La Flora, 16. ☎ 267541 - 203504.

MODISTA confecciona, corta y prueba, clases de costura. ☎ 207884.

AURELIA. Academia C. y confección. Comienza sus clases el 15 de Septiembre. Avda. Reyes Católicos, 40. ☎ 211096.

INFORMATICA G.C.I., próximo comienzo de cursos de programación. Horarios mañana y tarde. Avda. General Yagüe, 35. ☎ 219212.

ESCUELA «Igualador». Matrícula abierta curso 87-88. Preparación de Profesorado. Patronage, corte y confección. San Juán, 37 - 3.° - Izda. ☎ 947-207808. Burgos.

ACADEMIA corte y confección Cruz. Matrícula Abierta, curso 87-88. Corte y prueba. San Juán, 37 3.° - Izda. ☎ 947-207808. Burgos.

SCHOOL of English. Inglés, Francés, Alemán. Matrícula abierta. Ampliación número plazas. Calle Hortelanos, 6. (Junto Plaza España). ☎ 263361.

ESCUELA de Azafatas, matrícula abierta. Vuelo, Congreso, Tierra, Recepcionista. Cemys. 262645.

INGLES. Metodologia audiovisual, profesorado bilingüe. Grupo especial niños. Cemys. General Mola, 17.

OPOSICIONES. Ministerios, Seguridad Social, Junta Castilla. Auxiliares, Administrativos, Gestión. Cemys.

ACCESO Universidad, mayores 25 años. Cálculo y Contabilidad. Cemys.

INFORMATICA, curso de iniciación. Grupo especial niños. Mañanas - tardes. Cemys. 262645.

OPOSICIONES. Ministerio de Justicia. Oficiales, Auxiliares, Agentes. Cemys.

SWIFT, Academia de Inglés, profesorado nativo titulado. Laín Calvo, nº 8. ☎ 261019.

ESTUDIO Arte, clases dibujo, pintura, guitarra, solfeo y canto. Calle San Juan, 20. ☎ 209893.

CENTRO Estudios Vitoria. Clases E.G.B., B.U.P., F.P., Inglés - Francés. Información: 11 - 1, calle Vitoria, 27-A, 2.°

COU, BUP, FP, EGB, Inglés, Francés, Letras Ciencias. Avellanos, l. 209449.

SE DAN clases particulares de Inglés. ☎ 263889.

Financieros

CREDITO todas cantidades. Calle Madrid, 21-1.—.

IMPAGADOS. Gestionamos su recuperación extrajudicialmente. Nivel nacional. 94-4420181 - 4421377.

Fincas

ORTEGA Agente de la Propiedad Inmobiliaria, Calle Vitoria, 23 - 4.° - A.

ORTEGA. Avda. Cid, 6.° piso, ascensor, soleado, tres, salón, terraza.

ORTEGA. Virgen del Manzano, cuatro, salón, dos baños, garaje, trastero.

ORTEGA. Santa Clara, exterior, dos, salón, cocina, baño, totalmente reformado.

ORTEGA. Carretera de Poza, precioso piso, soleado, tres, salón, calefacción central.

ORTEGA. Villafría, frente Mercado frutas, tres, salón, terraza. 2.350.000.-

ORTEGA. San Esteban, reformado, exterior, tres, salón, baño completo. 1.250.000.-

ORTEGA. San Cosme, apartamento, 50 m², una habitación, salón, calefacción individual.

ORTEGA. Calle Compostela, bar totalmente instalado, 50 m², buena clientela.

ORTEGA. Ocasión, vendo local, 32 m², Pedro Maldonado, hoy charcutería.

ORTEGA. Arzobispo Pérez Platero, 250 metros, muy comercial. 262426.

INMOBILIARIA Gamonal. Plaza Lavaderos, tres, salón, cocina, baño, exterior. Vitoria, 175 - 1.° - F. ☎ 218659.

INMOBILIARIA Gamonal. Bda, Urbecasa, tres, salón, cocina, baño, calefacción individual.

INMOBILIARIA Gamonal. Crucero San Julián, para reformar, económico.

INMOBILIARIA Gamonal. Apartamento San Francisco. Dos, salón, reformado. Vitoria, 175 - 1.° - F. ☎ 218659.

VENDO piso San Zoles, 2 - 1.° Facilidades. ☎ 261145.

SANTOS. Piso nuevo, entrega un año. Eladio Perlado, cuatro, salón, garaje, trastero. Julio Sáez Hoya, 8.

SANTOS. Reyes Católicos, cuatro, salón, dos baños, mucho sol. 228754.

SANTOS. Federico García Lorca, 2.° tres, salón, dos baños, garaje.

SANTOS. Si desea vender su piso, llámenos, no dude, pagamos precio contado. 228754.

SANTOS. Juan XXIII, local 30 m², acondicionado. 228754.

SANTOS. Tienda alimentación, 60 m², en funcionamiento, zona Carrero Blanco.

SANTOS. Negocio desguace automóviles, tienda 400 metros, terreno, muy rentable, vendo o cambio.

ANUNCIOS EN ESTA SECCION Si quiere anunciarse en esta Sección, diríjase a nuestra Administración, Agencias de Publicidad o al corresponsal de DIARIO DE BURGOS en su localidad.

M.C.D. 2018

Fincas

SANTOS. Granja terreno urbanizable, 3.000 metros, todas instalaciones, para avicola y porcino, vivienda y huerto, vendo barata, 2 kms.

SANTOS. Apartamento, Calle Madrid, dos, salón, calefacción individual. 228754.

DELAFUENTE. Piso, tres, salón, baño, aseo, servicentrales. Isaac Albéniz. 265142.

DELAFUENTE. Restaurante bar, 260 metros, instalación lujo, Calzadas. Oportunidad. San Pablo, 12-C, 6.º

DELAFUENTE. Piso, 170 metros, útiles, dos baños, aseo, garaje. Aparicio y Ruiz.

DELAFUENTE. Casa nueva, calefacción, baja y dos plantas, amueblada, cochera, merendero y terraza. Pueblo 10 minutos Burgos.

DELAFUENTE. Terreno industrial, 5.000 metros, vallado, entre fábricas. Villalonquejar. Calle.

DELAFUENTE. Piso tres, salón, reformado, individual, alto, soleado. Avda. Constitución.

DELAFUENTE. Piso impecable, tres, salón, gasoleo, alto, soleado, cocina, electrodomésticos nuevos.

DELAFUENTE. Oficina instalada, nueva, 105 metros, dos entradas, Reyes Católicos.

DELAFUENTE. Bar bodega, zona Alfareros, 50 metros, funcionando, buen precio.

DELAFUENTE. Piso dos y salón, calefacción individual. Totalmente reformado. 265142.

SE VENDE nave 800 m², Pentasa I. ☎ 260715.

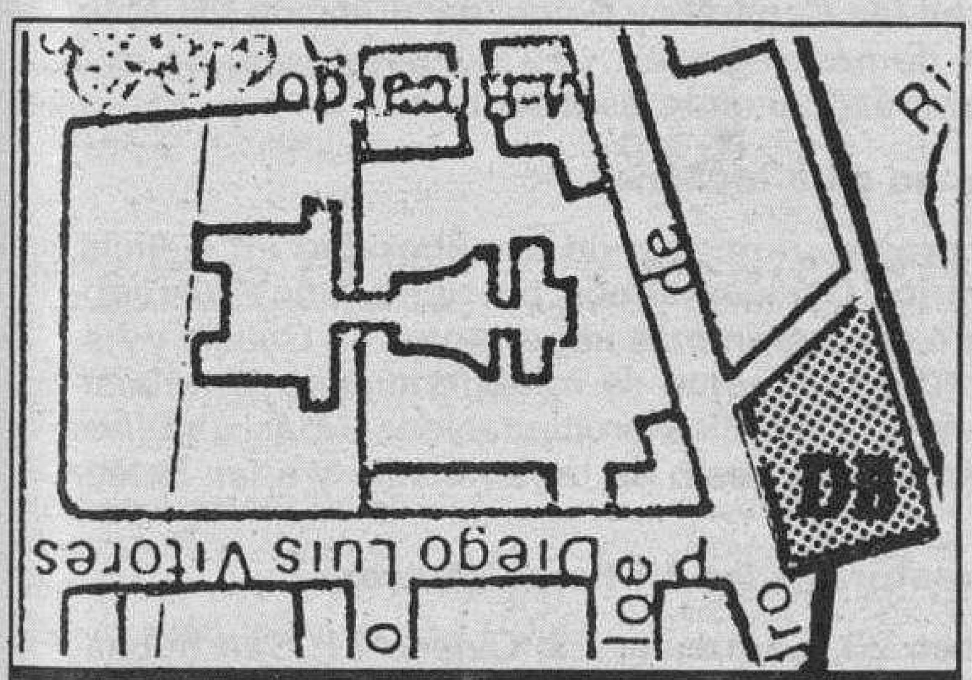

Diario de Burgos

C/. San Pedro de Cardeña, 34

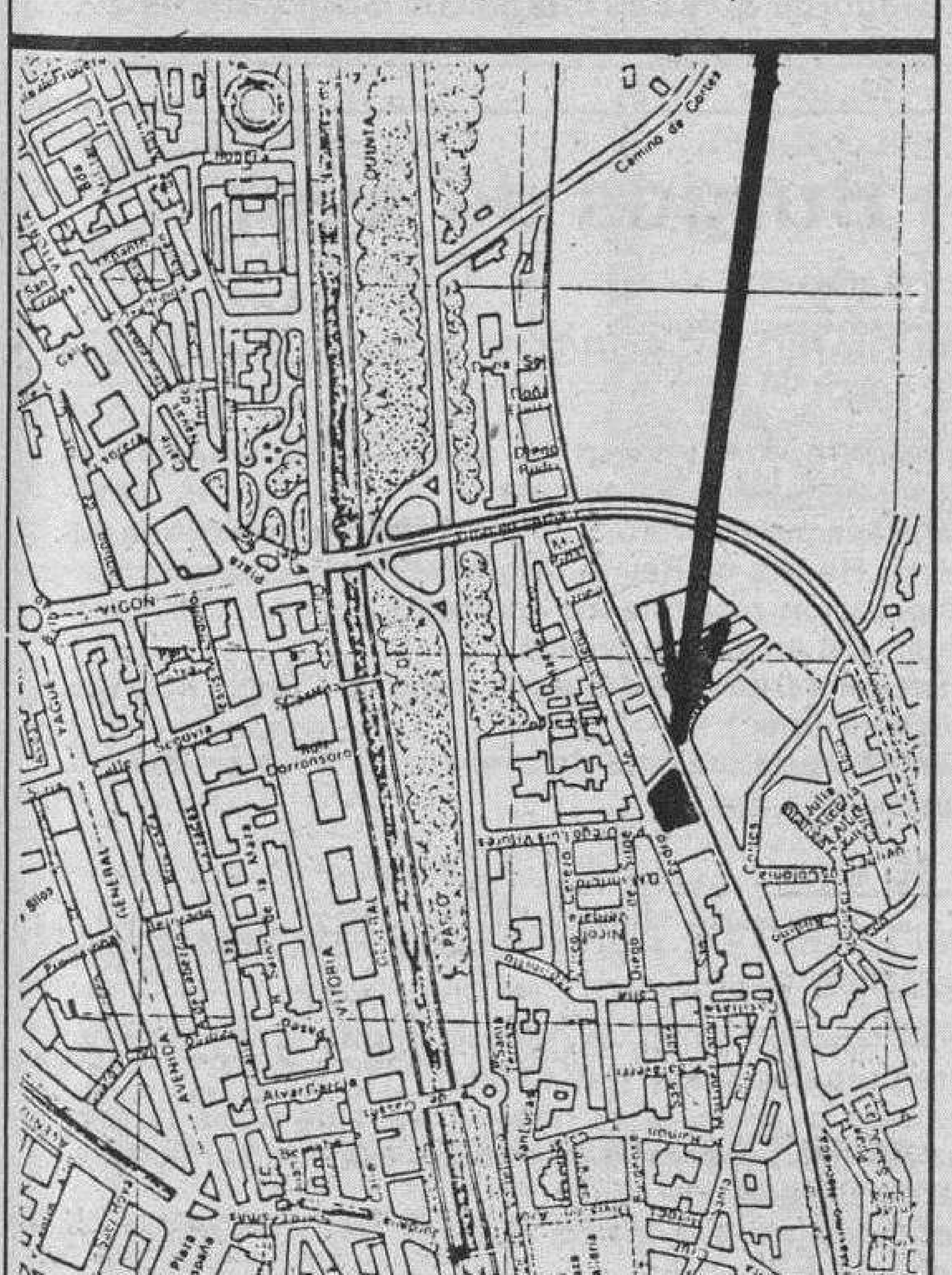

PRIGO. Moneda, 13. Plaza Vega, 36. Vitoria, 184. ☎ 269875.

MAGDA González. General Mola, fabuloso piso, ideal para reformar, exterior.

MAGDA González. Alfareros, dos dormitorios, sala, cocina amueblada, exterior, soleado.

MAGDA González. San Pedro San Felices. Tres dormitorios, sala, calefacción.

MAGDA González. Paseo Isla, cuatro, fabulosos locales, reformados. 2.000.000.- Pts.

MAGDA González. San Cristobal, tres dormitorios, sala, cocina amueblada, calefacción.

MAGDA González. Rivalamora, dos dormitorios, sala, cocina, baño, calefacción, exterior.

MAGDA González. Paloma, piso, buhardilla reformar, mínimos gastos, exterior, soleado.

VENDO piso, calle Clunia. ☎ 221161. De 12 a 13.

VENDO piso, tres y salón. Benedictinas de San José. 202260.

VENDO piso, G-9, tres, salón, dos baños, soleado, todo exterior. ☎ 231941.

VENDO piso, Pisones, tres y salón, servicentrales. ☎ 267095.

PRIGO. Francisco Grandmontagne, un tercero, tres, salón, terraza. 4.725.000. 10.113.

PRIGO. Laín Calvo, dos dormitorios, salón, cocina, baño. 2.400.000.- 10.074.

PRIGO. Cabestreros, dos dos dormitorios, salón, calefacción, exterior, soleado. 2.700.000.- 9.905.

PRIGO. Plaza San Bruno, tres, salón, parquet, calefacción, terraza. 10.090.

PRIGO. Santa Ana, tres, salón, 3.100.000.- exterior, soelado, trastero. 9.885.

PRIGO. Castrojeriz, 2.750.000.- dos dormitorios, salón, calefacción, exterior, soleado. 9.883.

PRIGO. Pisito primero, pequeño, sin gastos, económico. 2.000.000.9.878.

PRIGO. Plaza Foramontanos, cuatro, salón, terraza, parquet, calefacción. 5.000.000.9.718.

PRIGO. Tres dormitorios, salón, cocina, calefacción, mínima comunidad. 4.250.000.9.648.

PRIGO. Benedictinas de San José, dos dormitorios, salón, calefacción. 3.500.000.9.633.

PRIGO. Alfareros, dos dormitorios, salón, cocina amueblada, calefacción. 2.200.000.9.284.

PRIGO. Barriada San Cristobal, tres, salón, calefacción, contraventanas. 4.200.000.9.033.

PRIGO. Calvario, tres, salón, baño, terraza cubierta. 2.200.000.primero. 8.669.

PRIGO. Plaza San Bruno, tres, cocina amueblada, calefacción central. 5.800.000.4.277.

PRIGO. San Juan, tres dormitorios, cuatro alcobas, salón. 3.525.000.- 3.305.

LOCAL venta, 40 metros, frente Hacienda. Instalado, amplia fachada. Facilidades. Prigo, Moneda, 13.

GARCIFUENTES. Petronila Casado, tres, salón, dos baños, trastero, seminuevo. 236998.

GARCIFUENTES. Santa Agueda, piso lujo, cocina amueblada, trastero, garaje. 236998.

GARCIFUENTES. Avenida Vena, 50 metros, servicentrales, terraza cubierta, mejorado. 236998.

GARCIFUENTES. Legión Española, local 185 metros, todos servicios, económico. 236998.

GARCIFUENTES. Zona San Francisco, vendo local 36 metros. Informes. 236998.

GARCIFUENTES. Villafría. Vendo parcela 3.500 metros, edificable. Sanz Pastor, 4.

OCASION vendo nave y terreno. Carretera Valladolid. ☎ 213157.

VENDO o alquilo casa-almacén en Villímar. ☎ 270297. 5 a 7.

SE VENDE piso calle Alfareros, nº 2 2.º - izquierda. ☎ 208611.

PARTICULAR piso céntrico, 2 y salón, soleado. ☎ 267605 233352.

Fincas Rústicas

VENDO casa, Solarana, servicios, agua, saneamiento, patio, corral. Tratar, Máximo Barbero, Santo Domingo. Lerma.

VENDO fincas, término de Villanueva de Odra. Razón. Julián García. ☎ 215347.

VENDO o cambio casa en Villagonzalo Pedernales, por piso o negocio en Burgos capital. Informes Zacarías Delgado. Villagonzalo Pedernales.

PRIGO. Carretera Sotragero, finca 7.000 metros, pié carretera. 1.200.000. 10.156.

PRIGO. Carcedo de Burgos, centro casco urbano. 2.000.000.9.875.

PRIGO. Villanueva de Odra, casa, bodega, huerta, ocasión. 900.000.- 9.080.

VENDO casa en Iglesias. ☎ 161149.

PRIGO. Yudego, casa 90 metros, cuatro habitaciones, baño. 1.700.000.- 8.791.

PRIGO. San Medel, casa tres plantas, 225 metros, 3.725.000.- 4.015.

VILLALMANZO. Venta terreno edificable. Todos los servicios. Zoan privilegiada. «La Ren» dos parcelas lindantes entre si, de 1.000 m² aproximadamente cada una. Informes: herederos de Calixto Obregón. ☎ 268772, de Burgos.

Ganados y aperos

MOTOSIERRAS «Oleo-Mac». Múmero 1 en ventas, 29.500.Pts. Servicio garantizado. «Serventa». Merced, 19.

MOTOAZADAS, primeras marcas, 85.000.- Pts. Servicio Garantizado. «Serventa». Merced, 19.

SE VENDEN 220 ovejas pariendo y 60 corderas de pasto. Razón Teodoro Bastida. ☎ 947 - 354041. Valluércanes. (Burgos).

VENDO paja de yeros. ☎ 534041.

PALA cargadora Volvo reparada, vendo. Magaña y Jiménez, S.A. ☎ 941-250422.

TRACTORES reparados, varias marcas. Pedro Gómez García. Ctra. Madrid, km. 234. ☎ 202189.

SE VENDEN 71 ovejas jóvenes, en Salazar de Amaya. Pastor.

VENDO rebaño, 125 ovejas, Mambrillas de Castejón. ☎ 540446.

SE VENDEN 70 cabras, muy jóvenes. ☎ 386231.

VENDO John Deere, 65 cv. Chiser de 9 y 11. ☎ 370081.

SE VENDE remolque, no volquete, en excelente estado. ☎ 441122.

VENDO trigo Caton y Talento, 2.º año, limpio y envasado ☎ 209601.

SE VENDEN conejas reproductoras y conejos. Todas las clases. Tambien vendería jaulas, por no poder atender. Llamar ☎ 224529, hasta las 5 de la tarde.

SE VENDE tractor Internacional, modelo 1056, doble tracción. Tratar: Marciano Merinero, Paules del Agua.

VENDO grada de discos y subsolador. ☎ 263471.

VENDO tractor Fiat, 75 cv. ☎ 360086.

SE VENDE trigo Catón, para siembra. ☎ 261602. Santos, Cortes.

Huéspedes

DOY pensión completa. Zona Gamonal. Interesados, ☎ 218679.

SE DA pensión completa o dormir, calle Vitoria, 257 - 1.º - F.

PENSION completa chicos. Pablo Casals, nº 12·3.º - D. Gamonal.

SE ALQUILA habitación señorita, solo dormir. ☎ 237466.

NECESITO chica para compartir piso. Plaza Francisco Sarmiento, 1 - 2-A - 3.

PENSION Barrio Gimeno, 22 - 4.º - C, ascensor mano derecha.

CEDO habitación, derecho cocina, señoritas. Cerca Polígono Docente. ☎ 217194.

HABITACIONES individuales, pensión completa o solo dormir. Pozo Seco nº 9 - 1.º Derecha.

SE NECESITAN dos chicas para compartir piso. Calle San Juan de Ortega, nº 9 - 5.º - C. ☎ 215983 - 231651.

PENSION completa a estudiantes o dormir. General Mola, 29 - 2.º

ALQUILO habitación a matrimonio, derecho cocina. ☎ 209372. Llamar mañanas.

HABITACION chico-a. Llamar de 2,30 a 6. ☎ 213587.

PENSION completa a chico estudiante y formal. Vigón. ☎ 215418.

NECESITAMOS chicas compartir piso. San Pedro Cardeña, 38 - 2.º - B.

ALQUILO habitación confortable, señoritas. Razón ☎ 236004.

CEDO habitación con servicios, chicas. ☎ 207931.

DOY HABITACION derecho cocina, a señoritas. ☎ 206078.

SE NECESITA chica compartir piso. Informes: Alfareros, 7 - 1.º - A.

ESTUDIANTES. Zona Vadillos, buscan compañero, para compartir piso. ☎ 210961.

CEDO habitación chicas, derecho cocina. Principio Alfareros. ☎ 267644, de 9 - 11 noche.

SE NECESITA señorita para compartir habitación. ☎ 266082, tardes.

NECESITAMOS chicas compartir piso. Petronila Casado, 20 3.º - B. 11 - 1 y 3 - 5.

PENSION completa, señorita estudiante. ☎ 229579.

SE OFRECE pensión o dormir, chicos-as. Llamar ☎ 267737.

Muebles

COMPRAMOS mobiliario usados, todo tipo. Casas, oficinas. Ofertas interesantes. ☎ 215260. Mañanas.

COMPRAMOS muebles usados. General Dávila, 13. ☎ 228880.

VENDO domitorio de 2 camas 90 y secreter. ☎ 227231.

VENDO módulos, en muy buen uso. ☎ 228682.

VENDO mesa extensible, camilla, sofás salita, mesa estudio, 2 sillas. ☎ 223191.

Pérdidas

DESAPARECIDA perra Setter inglés, blanca y naranja, oreja tatuada, día 10-9-87. En Marmellar o Mansilla, se gratificará. ☎ 272352 - 229746.

Traspasos

TRASPASO bar en Vitoria. ☎ 945 - 277648.

SANTOS. Francisco Grandmontagne, traspaso local, 30 metros, doblados, acondicionado. 228754.

ORTEGA. Traspaso local de 27 m², super céntrico, poca renta, propio frutos secos, pastelería.

DELAFUENTE. Local cualquier negocio, 38 metros, en calle San Lesmes.

DELAFUENTE. Tienda alimentación, 50 metros, principio San Pedro Cardeña. 2.500.- renta.

DELAFUENTE. Local 40 metros, doblado, instalado. Villapilar, frente calle Comercial.

TRASPASO puesto de frutos secos y legumbres, en mercado San Bruno. ☎ 235564, de 5 a 7.

OCASION. Traspasamos local en Arco del Pilar, instalado, para cualquier negocio. Centriquísimo. Prigo. Moneda, 13.

DELAFUENTE. Local funcionando, 320 metros, zona General Vigón. Buen estado.

GARCIFUENTES. Traspaso bar restaurante. Zona Sanjurjo, funcionamiento inmediato, económico. 236998.

GARCIFUENTES. Traspaso local 25 metros, San Lesmes, renta 1.500. 236998.

GARCIFUENTES. Traspaso puesto quesos, Mercado Norte, esquina, completamente montado. 236998.

GARCIFUENTES. Traspaso local, 150 metros, tres plantas, zona Calzadas. 236998.

TRASPASO bar, informes calle Conde Lozano, 11.

Varios

NECESITO amigas de 26 a 30 años. ☎ 228060.

REFORMA pisos, lonjas, fachadas, albañileria, pintura, carpintería, etc. ☎ 268928.

SE COMPRAN chopos canadienses a poder ser en choperas. En provincia de Burgos y limítrofes. Pago al contado. ☎ 945-284605 y 945-260074.

SE ARREGAN persianas, rieles de cortinas, todas clases. ☎ 262107.

VIDENTE. Cartas del Tarot. Solución a todo tipo de problemas. Amor. Negocios. Mal de Ojo. ☎ 204937. Ana.

LIMPIEZA de chimeneas y reparación de tejados y canalones. Burgos y provincia. ☎ 266962.

ANUNCIESE en esta sección. La difusión de su anuncio está plenamente asegurada.

ORDENADORES electrónicos TAGRA.

SERVICIO de reproducción TAGRA.

PAPELERIA TAGRA. Calle Vitoria, 13

SUS TRABAJOS, hechos totalmente en un solo taller, el que cuenta con todos los elementos necesarios:Offset, composición mecánica, fotograbado. TALLERES GRAFICOS. San Pedro de Cardeña, 34. Aptdo. 46. ☎ 26 67 68.— 09002.— Burgos.

DIARIO DE BURGOS. El periódico de mayor difusión en Burgos, capital y provincia.

EL 80% de los lectores burgaleses de periódicos leen diariamente DIARIO DE BURGOS.

Este espacio vale

1.904 Ptas.

(Incluido IVA)

sábados, domingos y lunes

Diario de Burgos

Se vende en el día en:

ARANDA DE DUERO

- **Victorino Calvo. Kiosco.**
- **Kiosco Angulo. Plaza Virgencilla, s/n.**
- **Florencio Fernández. Av. Castilla, 8.**
- **Kiosco «El Pito». Av. de los Caídos, s/n.**
- **Kiosco Polígono Residencial. Plaza Mediterráneo, s/n.**
- **Kiosco Avelino. Comandante Requejo, 5.**
- **Kiosco Santa Catalina (junto a la Parroquia). Av. Burgos, s/n.**

MIRANDA DE EBRO

- **Pilar Narro Bravo. Comuneros de Castilla, 5.**
- **Pilar García de Albéniz. Kiosko. C/. Carretera Logroño, 7.**
- **Purificación Zubizarreta Cañas. Estación, 48.**
- **Biblioteca Estación. Andén Norte.**
- **Librerías de Estación. ff.cc. (Z.B.).**
- **Celestina Garrido. Kiosko Prensa. C/. Estación.**
- **Celestina Garrido. Venta de Prensa. C/. Vitoria, 19.**
- **Librería Malfaz. San Agustín, 3.**
- **Carmen García. Condado de Treviño, 25.**
- **Juan F. Figuero. C/. del Río, s/n. Kiosko.**
- **Antonia Garrido. Librería. Real Allende, 26.**
- **José Ramón Aliende Ríos. Kiosko Prensa. C/. Francisco Cantera. Esq. Alfonso VI.**
- **Manuela Resa Martínez. Alfonso VI, 56.**
- **Antonio Crespo. Ctra. Logroño, esquina Las Conchas, junto iglesia. Kiosko Prensa.**
- **Inés Merino. Plaza Prim. Kiosko.**
- **P. Mario. Real Aquende, 65.**
- **Hotel Tudanca.**
- **Vicente Rojo. Ramón y Cajal, 2.**
- **Librería Jusan. Condado Treviño, 9.**

MADRID (13,30 h.)

- **Gta. Ctro. Caminos-Sta. Engracia**
- **Agustín de Foxá-Pl. de Castilla**
- **Pl. Cuzco-P.º de la Castellana**
- **Concha Espina, 6 (Estadio S. Bernabéu)**
- **Cibeles-P.º del Prado**
- **Cibeles-Pasaje**
- **Alcalá, 50**
- **Pl. de las Cortes**
- **Alcalá, 39**
- **Sol, 1**
- **Sol, 11**
- **Sol, 13**
- **Mayor, 5**
- **Pl. de Isabel II (Opera)**
- **Quintana, 19**
- **Princesa, 65**
- **Princesa, 56**
- **Gran Vía, 39**
- **Gran Vía, 38**
- **Montera-Gran Vía.**
- **Pta. de Alcalá, 2**
- **Goya, 63**
- **Pl. de Manuel Becerra, 3**
- **J. Hurtado de Mendoza-Dr. Fleming**
- **Pl. de España, 2**
- **P.º del Prado, 20**
- **Alenza, 20**

LOGROÑO

- **Jesusa Fernández. Kiosco Rosaleda.**
- **Pedro Uruñuela Nieto. Muro del Carmen, 2.**

BILBAO

- **Librería J. Guinea. C/. Elcano, 25.**

BARCELONA (19,30 h.)

- **Kiosco Estación Renfe (Sants).**
- **Kiosco Plaza Universidad. Aribau.**
- **Kiosco Cataluña (Frente al Corte Inglés).**
- **Kiosco Puerta del Angel (frente Galerías).**
- **Kiosco Ramblas. C/. Carmen.**
- **Kiosco Ramblas. C/. Hospital.**
- **Kiosco Paseo de Gracia. Diagonal.**
- **Kiosco Paseo de Gracia. Provenza.**
- **Kiosco Paseo de Gracia. Diputación.**
- **Kiosco Plaza Urquinaona.**
- **Kiosko Riera Blanca, 4 (frente Nou Camp).**

Si quiere anunciarse en esta Sección, diríjase a nuestra Administración, Agencias de Publicidad o al corresponsal de DIARIO DE BURGOS en su localidad.

ANUNCIOS EN ESTA SECCION

M.C.D. 2018

Comienzan hoy dos nuevas series. Una nos llega de América, «Llamados para la gloria». La otra, no. La veremos a partir de las nueve y cinco de la noche todos los jueves. De «La abeja milenaria», pues de ella se trata, que sustituye, reemplaza o sucede a una poco afortunada reposición, «Fortunata y Jacinta», se puede decir que estamos ante uno de esos productos dignos, sobrios, discretos «made in Europa» de los que tanto gusta el telespectador español, y que tan pocas veces tiene ocasión de disfrutar.

Crónica de Televisión

Mercedes Rodríguez

Hoy se estrenan dos nuevas series, que siguen siendo lo que más se renueva en la programación. Por la noche, sustituyendo a «Fortunata y Jacinta», comienza una coproducción europea, «La abeja milenaria». Se trata de una adaptación de la novela de Peter Jaros que narra las vicisitudes de tres generaciones de una humilde familia eslovaca. Y en la sobremesa, se fueron los chicos de «Fama», que esta vez han pasado un tanto inadvertidos, y toman el relevo unos héroes del aire con genuino sabor americano. La serie lleva por título «Llamados para la gloria».

«La abeja milenaria» es una cuidada producción dirigida por Stanislav Dorsic, en donde se nos introduce en una melodramática historia familiar dentro de un contexto histórico, que se remonta al Imperio austrohúngaro. Corre el año 1896 en una aldea eslovaca. El albañil Martin Pichanda celebra su 60 cumpleaños. Sabio por naturaleza, de buen carácter y excelente sentido del humor, es hombre vitalista con especial gusto por relatar historias en las que nunca se sabe en dónde termina lo real y comienza lo fantástico. Martin tiene dos hijos varones: Samo, con apego a la tradición campesina, y Valent, quien se marcha a Praga para estudiar jurisprudencia.

«Llamados para la gloria»

No podía tener un título más apropiado al tono histórico del serial. «Llamados para la gloria», la serie que sustituye a «Fama» tiene como protagonistas a los oficiales de las Fuerzas americanas.

La serie, que consta de 13 episodios, cuenta la historia de un intrépido piloto, el coronel Raynor Sarnac, quien sirve bien como botón de muestra. Este oficial conduce a sus hombres y a su familia a través de turbulentos acontecimientos de los años sesenta. La crisis de los misiles en Cuba, la guerra de Vietnam, las violencias raciales, la lucha por los derechos humanos, son sucesos y manifestaciones a las que no viven ajenos. A través de la historia de estos personajes, la serie hace referencia en clave de crónica a esta década decisiva en la historia reciente.

Los productores de «Llamados para la gloria», Steve Tishc y John Avnet, aseguran que la postura del Pentágono a la hora de cooperar con esta serie o con cualquier otra producción que se acerque a los temas militares siempre es de que lo que se muestre sea de interés nacional, o beneficie al Departamento de Defensa. «Para ello exigen autenticidad en la reproducción de las operaciones militares, así como la interpretación fidedigna de la vida militar».

«Tú estás loco, Briones»

En la segunda cadena, «Jueves cine» proyecta «Tú estás loco, Briones» (1980), primer y único largometraje del realizador de Televisión y autor teatral Javier Macua, interpretada en sus principales papeles por Quique Camoiras, Esperanza Roy y Pablo Sanz.

Se trata de una comedia realizada en plena transición política de España y que tenía vigencia dentro de ese contexto. Los acontecimientos políticos son asimilados en tono de farsa y hoy lo que más cabe destacar de la obra es la buena dirección de actores, excelentes en sus personajes. El protagonista es un político franquista que en los momentos más conflictivos del cambio social ha de ser internado en un psiquiátrico.

Debate

El programa «Debate», que dirige Victoria Prego, se realiza en esta ocasión desde San Sebastián, el escenario más adecuado para el tema que hoy se desarrolla: las subvenciones estatales al cine español. Allí, en pleno Festival de Cine, desde el hotel María Cristina, se retransmite el programa. De momento sólo está confirmada la presencia del director del Instituto de Cinematografía, Fernando Méndez Leite; del productor Ismael González, y del realizador Pedro Masó. (Colpisa).

Crónica del tiempo

M. Medina

Situación atmosférica actual y evolución probable

La situación, de momento, es anticiclónica sobre España, si bien una depresión atlántica se aproxima por el Oeste con un frente subsidiario que, seguramente, a última hora, empezará a afectar nuestras más septentrionales regiones. Por otro lado el extremo meridional del anterior frente todavía podrá ocasionalmente afectar a puntos de Cataluña, Norte de Valencia y Baleares.

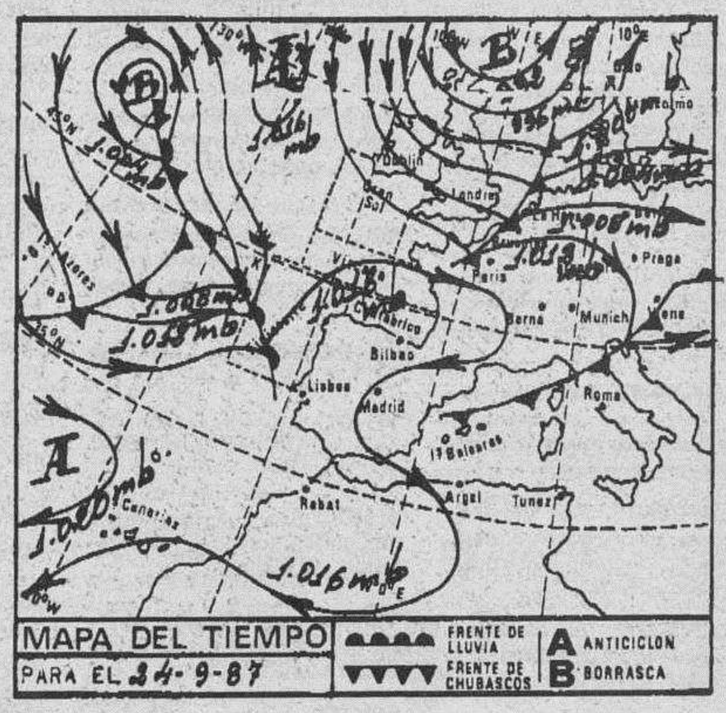

El tiempo para hoy

Nubes, nieblas matinales y algunos chubascos en Galicia, Cantábrico, Pirineos y Norte de Cataluña. Intervalos nubosos, con riesgo de alguna precipitación débil y dispersa, en puntos del Norte de Castilla-León y de la región valenciana y en las Baleares, como asimismo, pero más dispersamente, en el resto de Castilla-León y en los sistemas Ibérico y Central. En el resto de España la nubosidad será escasa o incluso nula. Los vientos serán flojos a moderados del Nordeste en las Canarias y flojos, de dirección variable, en las demás regiones. Las temperaturas, de momento, prácticamente estacionarias.

El tiempo para mañana

Progresivo aumento de la nubosidad en Galicia, Cantábrico Occidental con precipitaciones frecuentes pero que serán más importantes en Galicia y Asturias. Gradualmente se irá extendiendo la nubosidad —y con ellas las precipitaciones más o menos frecuentes— al resto de la Península y a las Baleares.

Temperaturas a las 14 horas de ayer

Bilbao 23, Santander 23, Oviedo 21, San Sebastián 20, Vitoria 22, Logroño 23, Pamplona 23, León 20, La Coruña 21, Valladolid 22, Avila 20, Burgos 22, Soria 21, Zaragoza 25, Barcelona 27, Valencia 28, Madrid 25, Sevilla 30, Málaga 29, Cádiz 26, Palma de Mallorca 30 y Las Palmas de Gran Canaria 27.

Burgos de ayer

Hace 30 años

- Del DIARIO DE BURGOS de 24 de Septiembre de 1957

—Contrajeron matrimonio la señorita Isabel Andueza Torres y don Jesús Barca Febre.
—Organizada por el Orfeón Burgalés y con gran éxito se celebró en Huerta de Rey la romería típica.
—La Diputación rescinde los contratos del año 1957 para el cobro del arbitrio provincial.
—Sensacional triunfo del Burgos frente al Ciudad Rodrigo, por ocho a uno.
—La temperatura máxima de ayer fue de 27,4 grados y la mínima de 11,6.

Hace 60 años

- Del DIARIO DE BURGOS de 24 de Septiembre de 1927

—En Valmaseda obtuvo un ruidoso triunfo el valiente novillero burgalés Angel Rey Conde.
—Ha subido al Cielo, a los nueve meses de edad, la niña Luisa Burgos López, hija de nuestro estimado amigo don Zacarías Burgos.
—La temperatura máxima de ayer fue de 12,3 grados y la mínima de 4.3.

Hace 90 años

- Del DIARIO DE BURGOS de 24 de Septiembre de 1897

—Se han visto muy concurridas la fiestas de Villatoro.
—En Villarcayo se celebró una misa con motivo del 63 aniversario del incendio de dicha localidad.
—Los jóvenes de la parroquia de San Cosme y San Damián celebrarán bailes el domingo y el lunes.
—Hoy recomendamos, como plato del día, las croquetas de conejo.
—La temperatura máxima de ayer fue de 27,2 grados y la mínima de 4,5.

RESTAURANTES

AREA CASTIL. Km. 233. — Cafetería, Restaurante. Bodas. Banquetes. Reuniones. Selecta cocina. Ctra. Madrid-Irún, Km. 233. ☎ 20 68 60

AREA DE BAR RESTAURANTE P.P. 3.— Almuerzos, comidas económicas. Polígono Pentasa 3, C/. Juan Ramón Jiménez, s/n. ☎ 224076. (Cerrados sábados tarde y domingos).

BAR ORTEGA. — Casa comidas, almuerzos y meriendas, asados a la brasa, a la vista del público. Plazas limitadas. Reserve su mesa. ☎ 22 08 36. Barrio San Cristóbal.

FON LAI. — Auténtica y selecta comida china. Precio económico. Hay comida para llevar. Avda. del Vena s/n. ☎ 23 00 06.

LA VARGA. — Especialidad: entremeses y pescados. Carretera Madrid-Irún kilómetro 232. A 5 kilómetros de Burgos. ☎ 201640.

MESON DE LOS INFANTES. — Especialidades olla podrida, lentejas medievales. Corral de los Infantes. ☎ 20 59 82.

MESON DEL VENA. — Dos menús diferentes del lunes a viernes, a 650 pesetas. Menú típico castellano. Sopa castellana, cordero asado con ensalada, postre del abuelo, vino de ribera 1.550 pesetas. C/ Alférez Provisional (frente Iberduero). ☎ 221551.

LA CUEVA. — Especialidades sopa serrana, merluza donostiarra. Plaza Santa María, 7. ☎ 20 86 71. Cerrado domingos noche.

LAS BRASAS. — Asador. Cocina vasca. Especialidad en chuletón de buey y pescados a la brasa. Cocochas, lomos de merluza con cocochas. Selecto surtido de tapas en la barra. Calle Calzadas, 10. ☎ 225588.

PAPAMOSCAS. — Llana de Afuera s/n. ☎ 20 45 65.

CHINA. — Excelente comida china, precio asequible, también puede llevarse a casa. C/. Corral de los Infantes, Arco Santa María. ☎ 20 59 97.

RESTAURANTE MANNI'S.— C/. San Cosme, N.º 22. ☎ 201550. Especialidad en carnes rojas y pescados frescos.

SAN AMARO.— Especialidad en carnes a a brasa, parrillada de pescado. Postres caseros. Carretera Valladolid, s/n. ☎ 201707.

SANTANDER. — Menús diarios 650 pesetas. Platos combinados. Especialidades: merluza rellena de salmón, escalopines marsala. Santander número 6 ☎ 230899.

TORRES. — Especialidad: cordero asado al horno de leña. Bodas, comuniones y banquetes. Esquina calle Vitoria número 228 (Gamonal). ☎ 22 01 32.

PALACIOS DE LA SIERRA

MESON LA SIERRA. — Excelente cocina casera. Precios económicos. ☎ 39 31 39.

M.C.D. 2018

CARTELERA

Cines

AVENIDA.— Hoy 5,30, 7,45, 10,30. Ultimos días. Estreno gigante. King Kong no ha muerto... La magia de la medicina moderna ha salvado su vida... ¡¡Y ahora vuelve con una historia nueva, emocionante e insólita!! «**King Kong 2**». Brian Kerwin, Linda Hamilton. «**King Kong 2**». Una maravilla llena de acción, suspense y espectacularidad. ¡Atención! Próximo acontecimiento. «Bajo el volcán». La última película de John Huston.

CONDAL.— Continua de 4 a 12. Siempre ofreciendo los más grandes programas. ¡¡Hoy!! Verónica Forqué, Antonio Resines y Ana Obregón en «**La vida alegre**». Diviértase a tope con la película del pdo. verano y «**El Rey de las cobras**». El misterio y el «suspense» mezclados valientemente para crear una de las películas más angustiosas y emocionantes. (No recomendado menores 18 años). ¡Tu programa!

CONSULADO.— ¡Atención! Hoy estreno bomba. 5,30, 7,45, 10,30. No sabían qué clase de banda formaban ni qué pito tocaban en aquella guerra. «**Biba la banda**». Alfredo Landa, Oscar Ladoire, Fiorella Faltoyano, Antonio Ferrandis. «**Biba la banda**», más divertida, más cachonda. Si vio «La Vaquilla», no deje de ver «**Biba la banda**». No son risas, son carcajadas. Recomendada para todos los públicos. Ultimo día.

CORDON.—(Cine de estreno).- 5,30, 7,45 y 10,30. Con un tema fuerte, muy fuerte y delicado, basado en el «best-seller» de Paul Theroux «Dr. Slaughter», estrenamos «**La calle de la media luna**». Con Sigourney Weaver (como «señorita-standing» y Michael Caine (como uno de sus «clientes» más importantes). Suspense y violencia además en «**La calle de la media luna**». (Mayo. 18).

DUCAL.— Hoy de 4 de 12. Un programa impresionante. «**La noche de los brujos**». Emoción, vampirismo, miedo. Un film excitante y explosivo y «**Sesso perverso mondo violento**». Clasificada (S). El torbellino de la libertad sexual. Por su temática y contenido puede herir la sensibilidad del espectador. Rigurosas mayores 18 años.

GOYA.— ¡Atención! Hoy, sorpréndase viendo esta gran película. Funciones: 5,30, 7,45, 10,30 noche. «**Llamada a un reportero**». Para el periodista Malcolm Anderson, este es su reportaje. Pero puede costarle su carrera. Y su vida. Kert Russell, Mariel Hemingwa y. «**Llamada a un reportero**».Un tiempo entre el verano... y el asesinato. No recomendada para menores de 18 años.

GRAN TEATRO.— Hoy, 5,30, 8 y 10,45 noche. ¡Insuperable acontecimiento! La obra cumbre del genial realizador Milos Forman, «**Alguien voló sobre el nido del cúco**». La película ganadora de 5 «Oscars», con la mejor y más dramática interpretación de Jack Nicholson, «**Alguien voló sobre el nido del cuco**». En technicolor y sonido stereo. (No recomendada menores 13 años).

TIVOLI.— Como mañana tenemos que estrenar «Cita a ciegas» —una más que hilarante comedia americana—. Hoy: 5,30, 7,45 y 10,30. ¡Ultimo día! para poder ver «**Superdetective en Hollywood II**», con Eddie Murphy usando su mejor arma: ¡La risa! El, como «poli» especial, habla, pelea, pelea y habla... y consigue explosiones de carcajadas en «**Superdetective en Hollywood II**». (May. 13).

Salas de Arte

SIENA. — Villa Pilar, 2. Expone Ignacio del Río.

TAGRA. — Expone óleos: L. Pascua Cámara, del 19 de Septiembre al 1 de Octubre de 1987. Horas visita: Laborables de 12 a 2 y de 7 a 9. Festivos: de 12 a 2.

Salas de Fiesta

PALAS PUB. Atracciones en directo. Hospital Militar (Plaza Vega).

ARMSTRONG. — Discoteca. Calle Clunia, 13. 227266.

Varios

BIG BOLERA AMERICANA. Cafetería, juegos recreativos, billares, ping-pong, etc. Abierta desde las diez de la mañana. Final Reyes Católicos.

RADIO - TV

Radio Popular AM, 837 Khz. — 7,00: Primera hora. 9,00: Protagonistas. 13,00: Informativo mediodía (avance). 13,10: Burgos noticia (avance). 13,15: Espacio Sabeco. 13,20: Cajón de sastre. 14,00: Burgos-noticia. 14,15: Castilla y León. 14,30: Informativo mediodía. 15,00: Nuestro deporte. 15,30 Café, copa y disco. 16,03: Directamente Encarna. 20,03: Noticias. 20,20: Popular deportivo. 21,03: La casa del sol naciente. 21,30: Cuando la palabra se hace música. 22,00: El espejo. 23,00: Un día en España. 00,00: La linterna. 00,30: Caliente y frío. 02,30: Juntos en la noche. 06,00: Al día. Cada hora: — Boletines informativos horarios. FM: 95,5 Mhz.— 07,00: Levántate y canta. 10,00: A tope con la música: 00,00: Programa Nacional: A las 7,30, 8,30 11,30, 14,30, 19,30 y 20,30 información local.

Radiocadena Burgos 1.503 kilociclos. — 6,05: De la noche al día. 8,00: España a las ocho (conexión R.N.E.). 9,05: Magazine local. 14,00: Diario hablado (conexión R.N.E.). 14,30: Deportes. 15,05: Información Bolsa. 15,10: Magazine local. 17,05: Programa regional. 18,05: Vivir para vivir. 19,05: Apueste por una. 20,05: Programa inglés. 20,30: La hora deportiva. 21,00: Sorteo de la O.N.C.E. 21,05: La hora deportiva. 21,30: Dosier. 22,05: Lo que el tiempo se llevó. 23,00: Ultima edición. 24,00: Lunes, Vivir cada día; Martes, Coloquio película de T.V.; Miércoles, España en guerra, coloquio; Jueves, debate continuación programa T.V.; Viernes, Coloquio película T.V.; 01,05: Noche de Alanda. 03,05: La radio en la radio. — Boletines nacionales e internacionales (conexión R.N.E.) a las horas en punto. — Boletines informativos locales, 7,50, 13,50, 17,55. — Boletines informativos regionales, 7,40, 12,05, 13,30, 17,50.

Antena 3 de Burgos 94.3 FM Stéreo. 6,30: El primero de la mañana. 8,30: El primero de la mañana, edición Burgos. 9,00: Viva la gente, con Miguel Angel Nieto y Begoña Guitián. 15,00: Crónica 3. 15,30: Las tardes de Antena 3, con Mayra Gómez Kemp. 19,00: Antena de Castilla y León (regional). 20,00: Los 33 de Antena 3, con Gomaespuma. 22,00: La salud es lo que importa. 23,00: Hora cero, con Miguel Angel García Juez. 24,00: Supergarcía en la hora cero. 1,30: Polvo de estrellas. 4,00: Repetición los 33 de Antena 3, con Gomaespuma. 5,00: Repetición Supergarcía en la hora cero.

Radio 80 Serie Oro. FM. 97.0. — Veinticuatro horas de la mejor música con las 1.000 mejores canciones de las tres últimas décadas, 1954-1985.

Televisión Española

Primera cadena

07,00	Carta de ajuste	19,30	Con las manos en la masa
08,00	Buenos días	20,00	Cristal
09,00	Por la mañana	20,30	Telediario 2
09,35	Gabriela	21,05	La abeja milenaria
11,35	Rituales	22,10	Debate
13,00	La tierra del arco iris (R)	23,40	A media voz
13,30	Un mundo feliz (R)	00,05	Telediario 3
15,00	Telediario 1	00,25	Teledeporte
15,35	Llamados para la gloria		
17,15	La tarde		**Segunda cadena**
17,55	Avance Telediario	15,00	Carta de ajuste
18,00	Barrio Sésamo (R)	15,05	Estadio 2
18,30	Musiquísimos	21,00	Tu puedes
19,00	Pippi Calzaslargas (R)	21,15	La duna móvil
		22,15	Jueves cine
		23,55	Metrópolis

Diario de Burgos

Boletín de suscripción

D.....

Población.....

Calle ..... Nº .....

Piso ..... Desea suscribirse a DIARIO DE BURGOS

a partir del día ..... (1) del mes de .....

de 1987, por un período de .....

(mes, trimestre, semestre o año)

(1) Las suscripciones comenzarán el 1 y 15 de cada mes.

PRECIOS DE SUSCRIPCION: Incluído el periódico de los lunes. Capital: 1.870 ptas. al mes. Fuera de la capital: Trimestral, 5.610 ptas.; Semestral, 11.220 ptas.; Anual, 22.440 ptas.

NOTA.-Las suscripciones de fuera de la capital se harán por un período de tres meses como mínimo.

Remitir a Diario de Burgos. San Pedro Cardeña, 34. Apdo. 46. I 09002 Burgos.

AGENDA

Santoral

Ss. Ama, vg.; Anatalón, Andoquio, Tirso y Félix, mrs.; Coprión, mj.; Gerardo, ob.; Geremano, ab.; Liberio, p.; Pacífico, Pafnucio, Pablo, Tata, Sabiniano, Máximo, Rufo y Eugenio, mrs.; Roberto, Rústico, ob.; Esteban, rey de Serbia; Terencio, mártir.

Misa: De feria.

Registro Civil

Nacimientos. — Paloma Elena Triana y Junco, Miriam Martínez y Casado, Carolina Guantes y Ruiz, Miriam Tapia y Merino, Javier Alonso y González, Roberto Ruiz y Díez, Sergio Cueto y del Torno, Daniel Vesga y Marín, José Alonso y Carmona.

Defunciones. — Jesús Arroyo y Alonso, de Covarrubias, 80 años y Doroteo Arnáiz y López, de Torrelara, 65 años.

FUNERARIA
San José
SERVICIO PERMANENTE
CAPILLAS VELATORIAS
Avda. del Cid, 83
Tfnos. 20 94 52 - 22 29 07

Farmacias

Farmacias de guardia. — De nueve y media de la mañana a once de la noche, Castellanos, Espolón 22; V. de la Cruz, Briviesca, 4; Uzquiza, Eladio Perlado, 16 (Gamonal).

Servicio de urgencia. — De once de la noche a nueve y media de la mañana, Castellanos, Espolón, 22.

Juega y gana con nosotros
DB
II CONCURSO
DB
Los lunes, miércoles y viernes encontrarás un cupón en las páginas de Diario de Burgos, que debes enviarnos con tu nombre y dirección. Los martes y sábados publicamos las bases de este magnífico concurso. Entrarás en sorteo mensual de grandes premios.

Boletín meteorológico

Datos recogidos ayer en el Observatorio Meteorológico del Instituto de Enseñanza «Cardenal López de Mendoza».

Barómetro. — Presión atmosférica, 690,1 milímetros de mercurio.

Temperatura ambiente: Máxima, de 19,4 grados a las 15 horas.

Mínima, de 13,8 grados a las 19,00 horas.

Dirección del viento: S.W..
Humedad: 82 %.
Precipitación: 3,2.

Cupón Pro-ciegos

CUPON PRO CIEGOS
Nº 2515
premiado
MUEBLES evelio
Gral. Yagüe, 32

Taxis

Avda. Cid. Res. Sani. ...	22 80 56
P. Sto. Dom. Guzmán ..	20 30 55
Conde Jordana	20 30 88
Plaza de Vega	26 28 62
Avda. Eladio Perlado	21 96 97
Avda. General Vigón ...	26 53 99
C/. Vitoria (B. J. XXIII) .	22 44 06
P.º de los Pisones	26 32 35

Urgencias

Servicio de Policía	0 91
Serv. Pol. Municipal	0 92
Policía Municipal	23 11 13
y	23 11 50
Guardia Civil	22 11 00
Bomberos	21 12 12
y	21 12 90
Casa de Socorro	26 14 10
Seguridad Social	22 18 00
S. S. (Urgen. ambu.)	22 14 77
Cruz Roja	21 23 11
Hospital Provincial	23 50 11
Teléfono Esperanza	20 73 57
Gas Natural, averías	23 44 00
y	23 45 00

Ambulancia (partc.)	20 94 52
RENFE	20 35 60
Obras Públicas	22 45 00
Tele Ruta	91-4417222

Miranda de Ebro

Bomberos	31 00 00
Casa de Socorro	31 13 29
Guardia Civil	31 00 39
Seguridad Social	32 06 08
Cruz Roja	31 00 37
Policía	31 00 95

Aranda de Duero

Bomberos	50 07 98
Guardia Civl	50 00 86
Cruz Roja	50 26 18
Policía	50 29 04

Lerma

Guardia Civil	17 00 37
Cruz Roja	17 00 60

Roa

Guardia Civil	54 00 13
Cruz Roja	54 01 84

Medina de Pomar

Guardia Civil	11 07 06

Briviesca

Cuardia Civil	59 00 34
Cruz Roja	59 08 28

Belorado

Guardia Civil	58 00 46
Cruz Roja	58 01 89

Villarcayo

Guardia Civil	10 00 17
Cruz Roja	10 01 18

Salas de los Infantes

Guardia Civil	38 00 10
Ambulancia Municipal	38 00 21
Serv. Prev. y Salv.	38 09 89
	38 00 21

Villadiego

Guardia Civil	36 00 04
Ambu. e Incendios	36 00 04
y	36 00 01

Espinosa de los Monteros

Guardia Civil	12 00 05
Cruz Roja	12 03 93

Melgar de Fernamental

Guardia Civil	37 20 18
Ambulancia. (Particular) .	37 20 18

Valle de Mena

Cruz Roja	12 62 92

Monumentos de Burgos

Horario de visita

Catedral.— Todos los días, 10,00-13,30 y 16,00-18,30.— 150 pts. y 100 grupos de 10.

Iglesia de San Nicolás.— Laborables, 18,30-20,00 horas. Lunes, 9,00-14,00 y 17,00-21,00. Sábados, 9,00-14,00 y 18,30-20,00. Festivos, 9,00-14,00 y 17,00-18,00.

Iglesia de San Esteban.— Llamar a la casa parroquial: 20 70 95.

Museo de pintura «Marceliano Santa María».— Lunes, cerrado. Laborables, 10,00-14,00 y 17,00-20,00.— Domingos, 10,00-14,00.— 25 pts. Gratis colegios y estudiantes con profesores.

Museo Arqueológico «Casa de Miranda».— Lunes y festivos, cerrado. Laborables, 10,00-13,00 y 17,00-19,00. Domingo, 10,00-13,00.— Extranjeros, 200 pts. Españoles, gratis con el D.N.I.

Monasterio de las Huelgas.— Lunes, cerrado. Laborables, 11,00-14,00 y 16,00-18,00. Festivos, 11,00-14,00.— 200 Ptas. persona; 150 Ptas. grupos; 50 Ptas. colegios y jubilados.

Cartuja de Miraflores.— Visita laborables, 10,15-15,00 y 16,00-18,00. Visita festivos, 11,20-12,30, 13,00-15,00 y 16,00-19,00.

Iglesia de Santa Agueda.— Abierta horas de culto.

Iglesia de San Gil.— Abierta horas de culto.

Iglesia de San Lorenzo.— Abierta horas de culto.

Iglesia de San Lesmes.— Abierta horas de culto.

Monasterio de San Pedro de Cardeña.— 100 pts.; 75 pts., grupos de 30 niños; colegios, 50 pts.

Monasterio de Santo Domingo de Silos.— Laborables, 10,00-13,00 y 16,15-18,45. Festivos, 12,15-13,00 y 16,15-18,45.— 75 pesetas. Grupos de 30 y estudiantes, 50 pts. Grupos de colegios y tercera edad, 25 pesetas. Misas y vísperas cantadas en gregoriano. Laborables, 9,00 y 19,30. Festivos, 11,00.

Talleres

Ayuda automovilística RACE

Burgos: Talleres Automoderno ☎ 224809 y 209039.
Briviesca: Autorreparaciones Briviesca ☎ 590707 y 591045.
Aranda de Duero: Talleres De la Puente ☎ 500347 y 503856.
Espinosa de los Monteros: Talleres José Luis ☎ 120294.
Medina de Pomar: Garaje Samuel ☎ 110453 y 110306.
Miranda de Ebro: Garaje Tamayo ☎ 310112 y 310549.
Lerma: Talleres Madrid-Irún ☎ 170085 y 170222.
Pancorbo: Garaje Aldama ☎ 354064.
Hontoria del Pinar: Talleres Santiago Muñoz ☎ 386054.
Oña: Talleres Ventura Velasco ☎ 300044.
Salas de los Infantes: Talleres Celes ☎ 380147.
Miranda de Ebro: Talleres Escudero S. L. ☎ 310079.
Villadiego: Talleres Conrado ☎ 360138.
Cilleruelo de Bezana: Talleres El Escudo S. L. ☎ 153086 y 153036.

Diario de Burgos

Fundado en 1891

Medalla de Oro de la Ciudad

DECANO DE LA PRENSA BURGALESA

Edita: DIARIO DE BURGOS, S. A.

Presidente y Gerente: Angel León Albarellos

Director: Vicente Ruiz de Mencía
Redactores Jefes: Juan José Calleja López
Jaime Valdivielso Carcedo.

Redacción.— Roberto Granja Albarellos. Intnal. y Monográficos
Alfonso Salgado Espinosa. Cultura
Angel López Ochoa. Deportes
Javier Salgado Espinosa. Cierre y Suplementos
J. Angel Gozalo Antón. Burgos y Provincia. Diseño y Diagramación
José Luis Saiz Santos. Espectáculos
Lorenzo Matías y Angel Ayala. Fotografía

Administrador Gral.: Gonzalo Albarellos Carrascal

Dpto. Publicidad y Relaciones Públicas: Mariano González Hernando
Producción: Javier Gutiérrez González
Regente y Coordinador Talleres: Gonzalo Bárcena Alonso

Redacción, Administración y Talleres: San Pedro de Cardeña, 34. 09002-Burgos. Red. ☎ 267280. Adm. ☎ 268375 - 265768. Télex 39703. Apartado de Correos, 46.- C. P. 09080. Depósito Legal BU-5-1958. Miranda de Ebro: Salvador Moneo, C/ Logroño, 1. ☎ 311761. Aranda de Duero: Mery Varona, C/ Ronda, 8. ☎ 503281

M.C.D. 2018

Diario de Burgos

Lucha contra el SIDA. — *En Washington, la famosa y bella actriz norteamericana Liz Taylor, se suma a la campaña de lucha contra el SIDA. En la foto en un momento de su discurso en el acto celebrado ayer en el Capitol Hill. — Telefoto AP-Efe.*

Lo que se filtra

«Ya»: Mayor Zaragoza, por fin candidato

A última hora, aunque no a deshora, se decidió el Gobierno a presentar la candidatura de Federico Mayor Zaragoza para la Dirección general de la UNESCO; aunque lento, el Gobierno adopta por fin una actitud razonable. Ahora no es el momento de volver a considerar el tiempo que se ha perdido. Hemos hecho ya algunos comentarios sobre este particular, mientras el Gobierno se dedicaba a deshojar la margarita. Pero sí es el momento de hacer algunas precisiones sobre el modo como oficialmente se ha enfocado este asunto.

Queda clara, por de pronto, la futilidad de las reticencias sobre la dificultad de apoyar oficialmente la candidatura de Mayor Zaragoza cuando, al parecer, otros candidatos tenían muchas más posibilidades de salir elegidos. Desde que importantes personalidades del ambiente científico internacional comprometieron sus nombres para presentar la candidatura de Mayor Zaragoza, el Gobierno debió comprender que estaba moralmente obligado a respaldarla oficialmente. Incluso aunque se hubiera sabido que no tenía ninguna posibilidad, el que la comunidad científica internacional lo aceptase como personalidad más idónea, era motivo suficiente y necesario para que se le prestase un respaldo oficial. De hecho, hoy quedan desvanecidos todos los argumentos que se presentaron para dificultar ese apoyo.

«ABC»: Los caballos se mueren

Pocas situaciones tan escandalosas como la que acaba de descubrirse sobre la peste equina. La enfermedad mortal contagiada a los caballos españoles no se conocía en Europa desde la segunda guerra mundial. Ahora ha logrado cruzar nuestra frontera y extenderse gracias a la punible negligencia de unos funcionarios del Ministerio de Agricultura. Pero lo grave no es sólo la existencia de un foco, sino la ocultación de la peste durante no menos de tres meses. El silencio de la Administración ha producido la muerte masiva de animales, con pérdidas incontables y un daño grave, entre la tragedia y el ridículo, al prestigio español. Se dice que unas cebras importadas de Namibia han sido las portadoras del mal. Pero la Subdirección general de Sanidad Animal está ahí para algo. No se trata sólo del deporte (imposibilidad del equipo olímpico español de acudir a los Juegos de Seúl) sino del daño pecuario, que puede alcanzar niveles nacionales. Sin contar el golpe bajo que sufre alcanzar la imagen de España, porque hay plagas que no son del Tercer Mundo, sino de la Prehistoria. ¿A quién exigir responsabilidad?

Aunque pueden llevar a la ceguera

Las cataratas nunca han sido una enfermedad grave

Julián Vera

Habitualmente una catarata es una consecuencia natural del envejecimiento humano. En ningún caso se trata de una enfermedad grave, pero si no se atiende puede conducir a la ceguera. Cuando está indicada la cirugía de la catarata no es solamente necesaria, sino que constituye el único método posible de tratamiento.

Sabido es que las propiedades más funcionales del cristalino radican en su elasticidad y transparencia. Dicho de otro modo, se trata de las lógicas propiedades de un dispositivo biológico que cumple funciones —junto con la córnea— dedicadas a concentrar y enfocar los rayos de luz en la retina situada en el fondo del ojo. Así, básicamente, es el proceso de la visión, pues la retina, a su vez, convierte aquella imagen visual en estímulos eléctricos que son transmitidos a través del nervio óptico hacia el cerebro.

La vista cansada

A medida que envejecemos el núcleo del cristalino se vuelve rígido perdiéndose progresivamente su elasticidad —o flexibilidad operativa— y en consecuencia la capacidad funcional de enfocar los objetos de cerca. A este proceso se le conoce vulgarmente como «vista cansada» o bien presbicia. Esta anomalía se corrige con la ayuda de gafas, que otra vez nos permiten recuperar la capacidad de enfocar objetos de cerca.

Pero con el tiempo el cristalino, además de perder elasticidad, también pierde transparencia. A semejante proceso justamente se le conoce como cataratas. Estructuralmente el cristalino —una lente viva— está constituido por un núcleo central de material más bien denso rodeado por una corteza de proteinas fibrilares y finalmente, todo ese conjunto se halla envuelto en una cápsula transparente. Su tamaño es de unos cinco milímetros de espesor por aproximadamente nueve de diámetro.

En tanto se enturbia la masa del cristalino avanzan las cataratas y la visión se hace cada vez más borrosa, perdiendo paulatinamente la agudeza visual. Hasta la fecha no se conoce otro tratamiento más efectivo para las cataratas que la operación, esto es la extracción del cristalino en forma total o parcial. En el primer caso se extrae todo el cristalino incluyendo la capa que lo envuelve, y en el segundo se extirpa únicamente las masas turbias respetando la cápsula transparente que lo envuelve.

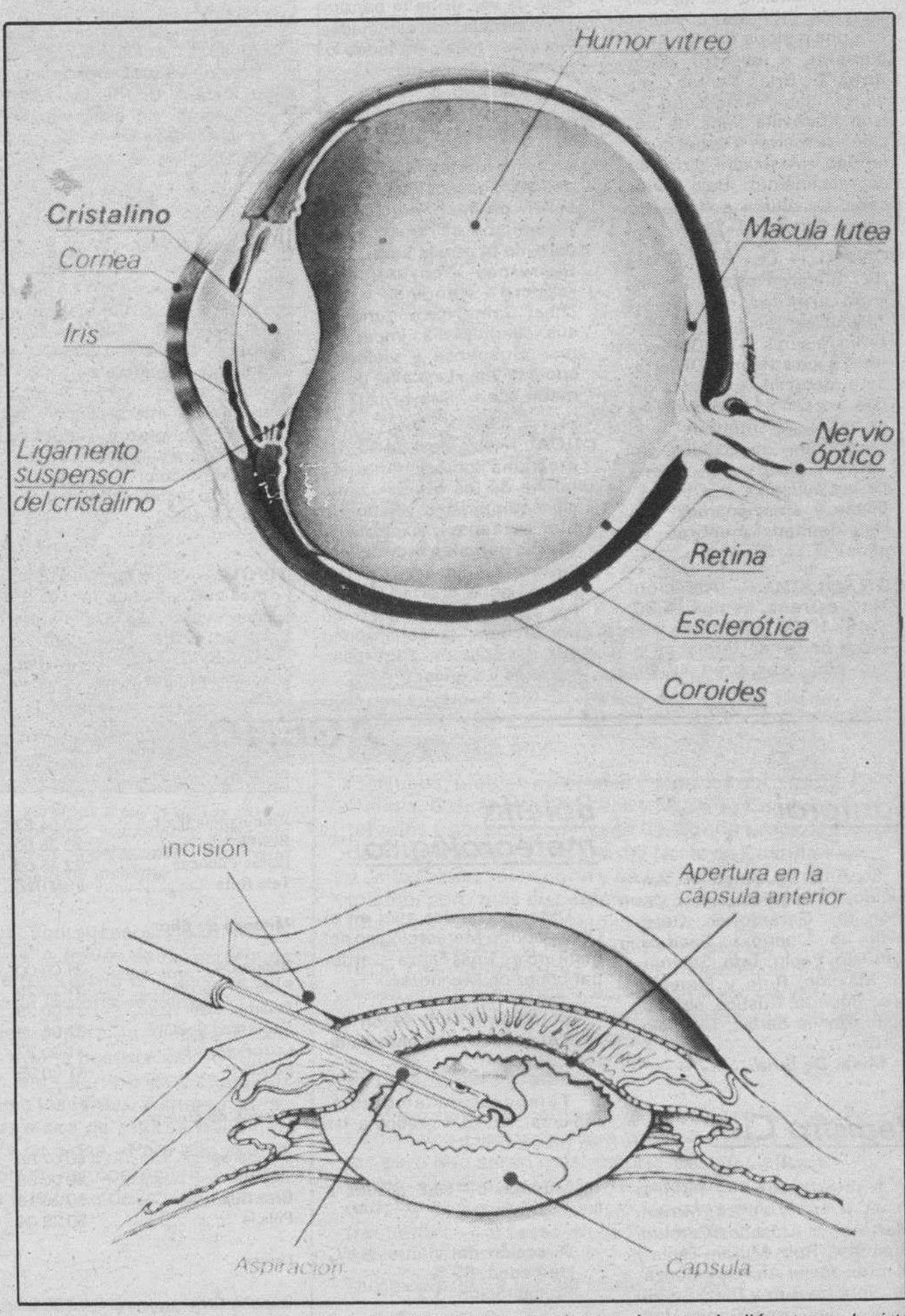

Arriba: El globo ocular es una esfera de aproximadamente dos centímetros de diámetro y el cristalino se halla situado inmediatamente detrás de la pupila. Abajo: La primera vez que se extrajo un cristalino opacificado fue en 1745, aunque por aquella época había graves complicaciones por el desconocimiento de la asepsia.— Foto Efe.

Gafas y lentes de contacto

Tanto en uno como en otro caso puede introducirse una lente correctora durante la operación y recuperar así las condiciones fisiológicas para enfocar apropiadamente los objetos en la retina. Todas las personas no miopes o miopes de baja graduación, precisan de corrección óptica después de la cirugía.

Cuando la corrección óptica se hace después de la operación puede efectuarse de dos maneras: mediante gafas o lentes de contacto. Las lentillas tienen en su favor que no pesan y que ofrecen al paciente un mayor campo visual.

Desafortunadamente no todas las personas toleran las lentes de contacto, y son muchos los factores que intervienen en la tolerancia y facilidad de adaptación de las mismas. La mayoría de los afáquicos (operados de cataratas) son personas de edad avanzada con poca destreza en la manipulación de las lentillas.

Por eso resultan cada vez más recomendables las lentes intraoculares, o sea aquellas que se introducen durante la operación de cataratas, mucho más teniendo en cuenta los avances en los nuevos materiales ópticos y las modernas técnicas quirúrgicas.

Varios tipos de lentes intraoculares

Existen dos tipos de lentes intraoculares que son introducidas en la cámara anterior del ojo para los pacientes a quienes se les extrajo totalmente el cristalino, y aquellas que se introducen dentro de la cápsula cuando sólo se ha quitado la parte opaca del cristalino. En ambos casos las lentes se instalan de modo permanente dentro del ojo, y en manos expertas es una operación donde el riesgo de complicaciones no es mayor al de los otros procedimientos.

Además la intervención se puede hacer sin anestesia general. En Estados Unidos la extracción parcial del cristalino con anestesia local es muy frecuente, una técnica que en España se ha comenzado a practicar en el Instituto Boston de Oftalmología, con sede en Barcelona, y dirigido por el doctor Antonio Henriquez de Gaztañodo.

TODOMUNDO
Revista joven para todo el mundo.
Mañana, viernes, en
DIARIO DE BURGOS
● Mundo joven ● Motor ● Moda ● Historietas ● Concursos ● Etc.

M.C.D. 2018