Diario de Burgos

Domingo, 19 de Octubre de 1986. N.º 29.308 | Fundado en 1891 | Medalla de Oro de la Ciudad | 75 Ptas.

La Prensa extranjera reconoce a Barcelona como sede olímpica

Los Reyes celebraron ayer la designación con F. González, J. Solana y P. Maragall

El Rey Juan Carlos recibió en la mañana de ayer al presidente del Gobierno, Felipe González; al ministro de Cultura, Javier Solana y al alcalde de Barcelona, Pascual Maragall, quienes notificaron de forma oficial al Monarca español la designación de la Ciudad Condal como sede de los Juegos Olímpicos de 1992.

La Reina Sofía se incorporó posteriormente a la audiencia, celebrada en el Palacio de la Zarzuela «en un tono distendido y altamente grato» y que duró más de media hora, según anunciaron fuentes de la Jefatura del Estado. A la entrevista asistieron también el presidente del Comité Olímpico Español, Alfonso de Borbón, el secretario de este Comité, Manuel Díaz y otras representaciones. Por otro lado, la ciudad de Barcelona después de haber celebrado por todo lo alto ser sede de la Olimpiada ha vuelto a la normalidad, mientras, todos los periódicos de la nación dedicaron amplios espacios a tan importante evento con editoriales y amplísima información. También la Prensa extranjera abordó el tema y de forma especial la francesa reconociendo que se había hecho justicia con la designación de Barcelona. El prestigioso rotativo francés «Le Figaro» destaca en portada que «la elección de Barcelona es el resultado de un trabajo bien hecho, con rigor y seriedad, entusiasmo y serenidad». La cuenta atrás para Barcelona 92 ha comenzado su andadura.

Página 39

Los Reyes de España recibieron ayer al presidente Felipe González y al alcalde de Barcelona, Pascual Maragall, momento que recoge la fotografía.

Trofeo «Ejército del Aire».— *En el aeródromo de Villafría tuvo lugar ayer la entrega de premios del «Trofeo deportivo Ejército del Aire», con la presencia del general Barrón, secretario general de la Junta Central de Educación Física del Aire y otras autoridades y representaciones.*

Página 38.

El alcalde y el presidente de la Diputación regresaron de su viaje a Argentina

El alcalde de Burgos, José María Peña, y el presidente de la Diputación, Tomás Cortés, regresaron ayer de su viaje a Argentina en cuya capital permanecieron seis días invitados por el Centro Burgalés de Buenos Aires. La estancia de las autoridades burgalesas coincidió con la fiesta de la Hispanidad, a cuyos actos, en las avenidas bonaerenses de 9 de Julio y de Mayo, asistieron, junto a la colectividad burgalesa.

En una primera impresión, José María Peña, señaló que era muy difícil describir la emocionante acogida de que habían sido objeto ambos a su llegada a la capital argentina. «Ha sido —señaló— sensacional. La convivencia ha sido magnífica en todos los aspectos. Hemos estado en contacto con toda la colectividad burgalesa».

La Asamblea Nacional del PNV pide la liberación de Lucio Aguinagalde

Para Jáuregui «el secuestro tiene como móvil el económico y propagandístico»

La Asamblea Nacional del PNV exigió ayer a ETA la inmediata liberación del industrial alavés afiliado nacionalista Lucio Aguinagalde, sobre el que la familia ha dicho que no hay novedad en el secuestro.

El máximo organismo del PNV aprobó una nota en la que, además, pide a ETA «el cese total de las acciones violentas que están haciendo sufrir a nuestro pueblo y a todos quienes forman parte de él como es el caso de nuestro amigo y compañero Lucio y de nuestro partido».

«Asimismo, este EAJ/PNV —agrega la resolución— quiere reafirmar una vez más su convicción de que la liberación auténtica y plena de nuestro pueblo exige y exigirá siempre el respeto a la dignidad humana y a los derechos de cada ciudadano».

El PNV, que se siente «directamente agredido» por el secuestro de Aguinagalde, expresó también su voluntad de «no ceder ante la violencia y la extorsión de nadie, e intentar y realizar cuanto convenga para erradicarla de nuestra tierra».

Julián San Cristóbal, director general de la Seguridad del Estado, aseguró en la capital vasca, que el móvil fundamental del secuestro de Lucio Aguinagalde es el económico, «aunque —añadió— siempre hay motivos secundarios como el de la propaganda».

Página 18.

- **El Instituto de la carretera de Poza comienza con muchas carencias** Página 6
- **Más de 27.000 solicitudes para las ayudas a Agricultura de Montaña** Página 7
- **Proyecto en Miranda para crear un museo de Ciencias Naturales** Página 15
- **Lista fotográfica de la Lotería** Página 17
- **BURGENSE DB, especial domingo** Cuadernillo central

- **Hoy, en «El Plantío», Real Burgos-Alcira** Página 35
- **Las féminas españolas ganaron el Mundial de golf** Página 37
- **Angel Nieto, el as de la moto** Página 37
- **El Tizona perdió la imbatibilidad** Página 40

Final del homenaje a Antonio José

Terminó anoche el homenaje que se ha rendido al compositor burgalés desaparecido, Antonio José. En el salón teatro de la Caja de Ahorros Municipal el grupo «Orégano» ofreció un concierto-recuerdo al insigne musicólogo. Ahora proseguirá el homenaje en Salamanca, Zamora, Aranda, Valladolid y Miranda de Ebro. «Orégano» interpretó sus canciones al gran maestro.

Página 8.

PIDA CON ESTE NUMERO «ANTENA SEMANAL»

M.C.D. 2018

Día a día

¿Te apuntas a la Marcha de Aspanias?

YA se anuncia para las próximas horas la Marcha de Aspanias, una buena iniciativa que ha tenido enorme eco cada año y que ha supuesto recoger unos dineros para una de las obras sociales más trascendentes que puede presentar la sociedad burgalesa: los centros de la Asociación de Padres de Niños y Adultos Subnormales.

La acogida que siempre tuvo esta convocatoria en todas sus ediciones ha sido extraordinaria, conscientes niños, chicos y grandes de que con la participación se está prestando un apoyo afectivo, moral y económico a quienes son deficientes psíquicos y precisan de una ayuda y un amor especial para estar con nosotros, convivir y transmitirnos a veces con mirada que puede parecer inexpresiva, pero es profundamente sincera desde el hondo sentimiento de cada uno de los seres que protege Aspanias.

Para esta Marcha, una manifestación deportiva jovial, optimista y ojalá realzada con un tiempo adecuado para estas caminatas, se han previsto treinta y cuatro kilómetros, un trayecto que puede ser muy largo para unos y excesivamente corto para quienes tienen una amplia generosidad en el esfuerzo físico y en el económico de sus patrocinadores.

Ese objetivo que se ha marcado la institución que convoca la marcha de alcanzar la solidaridad y la sensibilidad de los burgaleses hacia los deficientes mentales, es algo que está logrando cada año por tradición y con verdadero convencimiento.

Consiguiendo que las propias instituciones, entidades y sociedad populares burgalesas tomen parte se habrá alcanzado un nuevo objetivo en una marcha para la que cada año hay que reservar siempre energías y llegar más lejos en la colaboración, el apoyo y la solidaridad de todos los burgaleses.

El domingo próximo, 26 de Octubre, se anuncia la Marcha de Aspanias ¿Te apuntas? Nosotros, por supuesto.

Quisicosas

Escribe un lector a propósito de la polémica de las obras de la Llana de Afuera: «Las instituciones burgalesas, tanto la autonómica como la municipal están dando una sensación de pobreza en sus actuaciones, tanto con paralizar un tramo de cuatro metros de obra en las Llanas como «obstaculizando» la construcción del edificio de la Junta de Castilla y León (necesario), que es lamentable».

«Los pueblos que alcanzan objetivos trascendentes trabajan juntos, no se pelean políticamente cada dos por tres y desde luego no ofrecen al pueblo esa visión pueblerina que debe avergonzarnos a todos.

Ya sabemos que la Ley debe cumplirse, pero es que ya cansan con sus polémicas y actitudes que no perjudican más que a la colectividad».

Este es el criterio de una persona, pero comentarios de estos hemos escuchado bastantes estos días en Burgos.

●

Cuando las barbas de tu vecino... Ya es sabido el dicho popular que estos días tiene actualidad a raíz de las inundaciones habidas en Levante y Sur de España. Allí se asegura que no hay infraestructura adecuada para afrontar las grandes avalanchas de agua. Lógicamente cabe preguntarse lo mismo aquí. ¿Estamos preparados con material necesario para situaciones de emergencia por lluvias torrenciales? Algunas de las habidas en ocaciones anteriores demostraron que teníamos carencias. La Diputación Provincial, los Ayuntamientos, Protección Civil, etc., deben tener presente estos casos para paliar las necesidades y no lamentarse luego.

La falta de previsión es uno de los problemas más graves en estas circunstancias.

●

A Sedano hay que auparle, hay que buscarle nuevos horizontes porque la pérdida de su preponderancia en otro tiempo es evidente. Un hijo de esa tierra dura y noble del Norte apuntaba varias posibilidades para la paramera y todavía más de cara a la comunidad Económica Europea: una horticultura de proyección continental. Inquietudes y deseos de trabajar por proyectos que saquen de la pérdida de población activa y de producción a la zona de Sedano hay varios y se quieren poner en marcha, algunos de ellos.

Ayudas y estímulos no deben faltar para que estos hermosos paisajes no sean el recuerdo de un pasado mejor, que jamás volverá.

●

Un vecino del barrio de San Pedro de Cardeña escribe:

«En la urbanización ajardinada del antiguo Seminario de Misiones han colocado una serie de baldosas que estaban deterioradas. Agradecemos este detalle.

Sin embargo en uno de los lugares a que nos referimos han dejado los escombros sin recoger y esto dificulta el normal desenvolvimiento en el paseo.

Como han pasado dos semanas y los escombros siguen allí —sin duda por olvido— agradeceremos, a quien corresponda, ordene la retirada de dicho material».

Obligado.

●

La Consejería de Obras Públicas y Ordenación del Territorio de la Junta de Castilla y León se dispone a invertir 25 millones y medio de pesetas en obras de «urbanización del límite Oeste del Polígono **Gamonal**» de Burgos.

Estas obras de urbanización beneficiarán a las zonas de los grupos de viviendas y servicios ya construidos en el polígono residencial, a las parcelas pendientes de edificar y a las aceras y bordillos de la avenida de Vigón en unos espacios que hoy están sumamente abandonados.

Se ha abierto plazo de presentación de ofertas para tomar parte en la subasta (con admisión previa, dice el anuncio) y los pliegos deben presentarse como fecha tope hasta las catorce horas del 10 de Noviembre próximo, en el Registro general de dicha Consejería en Valladolid, y no en Burgos, aunque el pliego de condiciones está a disposición de los interesados en la Delegación territorial de O.P. y Ordenación del Territorio en Burgos.

Martinillos

BODAS
HOMENAJES
REUNIONES
MAGNIFICOS SALONES
Consulte presupuestos
RESTAURANTE
Conde de Miranda
(Estación de Autobuses)
c/Miranda, 4-Telf. 265267-BURGOS

LICENCIADA
Para colaborar en sus planes de formación de vendedores necesita empresa editorial de gran prestigio. Indispensable disponer de teléfono en propio domicilio.
Se requiere: Decisión y facilidad de trato. Capacidad didáctica.
Interesadas llamar al teléfono (93) 4222904 C.M.

ALUMINIOS
TIZONA S.L.
ALUMINIOS · CRISTALERIAS
DECORACION · PERSIANAS
Amplia exposición y oficina de proyectos.
c/Juan Ramón Jiménez 2 · Pentasa 3, nave 1ª
Tlfs. 227016 y 217006 · BURGOS

MESON DE LOS INFANTES
Restaurante
TODOS LOS DIAS
OLLA PODRIDA
COCHINILLO ASADO
CORDERO LECHAL
LENTEJAS MEDIEVALES
SERVICIO A DOMICILIO
Corral de los Infantes-Telf. 205982

INGLES
ESTADOS UNIDOS
CANADA
INGLATERRA
—Durante todo el año.
—Cursos desde 4 semanas.
—5 horas diarias de clase.
—Alojamiento familias y Residencias Universitarias.
AÑO ESCOLAR BUP Y COU EN USA
EXPERIMENT
Información: Teléfono 225300 y librería El Principito. Teléfono 201929.

CLINICA DENTAL
DR. PORTOLES:
● Cirugía oral
● Prótesis dentales; porcelanas
DR. SANGRONIZ:
● Odontología conservadora
● Endodoncia (desvitalizaciones)
P.º Regino S. de la Maza, 3-1.º G. ☎ 210259. (Horas convenidas).

Purina
PRIMER GRAN CONCURSO FOTOGRAFICO PURINA SOBRE EL PERRO PERDIGUERO DE BURGOS
BASES:
1.ª) Fotografías sobre el perro Perdiguero de Burgos, de 18 x 24 Cms.
2.ª) Deberán remitirse en sobre cerrado hasta el 15 de Noviembre del 86, a Gallina Blanca Purina Carretera de Valladolid Km. 4. Burgos.
3.ª) La dotación de los premios será de 30.000, 15.000 y 5.000 pesetas, y un lote de productos Purina.
4.ª) El fallo del Jurado se dará a conocer a los interesados oportunamente, y la entrega se efectuará el 28, de Noviembre de 1986.
Recogida de bases:
En Radiocadena Burgos, calle Caja de Ahorros Municpal, 17. Y en la Distribución de Gallina Blanca Purina. Carretera de Valladolid. Km. 4. Burgos.

Burgos Squash
PISTAS DE SQUASH
Av. Gral. Yagüe, 7 y 9

Se necesitan cuadrillas de
ENCOFRADORES Y FERRALLAS
Presentarse de 5 a 7 en: CONTRATAS Y MAQUINARIA, S.A. C.ª Madrid-Irún, kilómetro 244 (A continuación de OPEL). BURGOS.

DISTRIBUIDORES DE CHIMENEAS CALEFACTORAS CARBON Y LEÑA SE PRECISAN
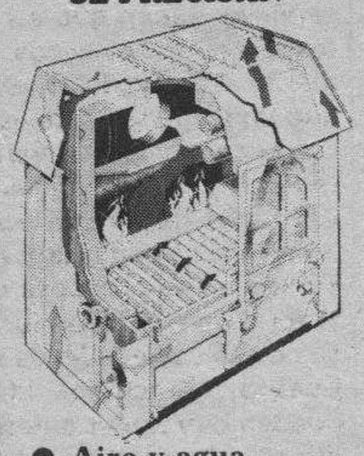
● Aire y agua
● Primera marca mundial
DIRIGIRSE A:
laster industrial, s.a.
Pl. D. Celestino M.ª del Arenal, 2. Teléfono (94) 4474662. Télex 31564 LASI E. 48015 BILBAO.

SALA DE EXPOSICIONES
EUGENIO RINCON
Del 20 al 31 de Octubre
En Avda. General Sanjurjo, esquina Héroes del Alcázar
VISITAS
Laborables, de 12 a 2 y de 7 a 9. Festivos, de 12 a 2
CAJA DE AHORROS MUNICIPAL DE BURGOS

ESPECIAL MONOGRAFICO DEDICADO A
BANCA, AHORRO Y ECONOMIA
Previsto por DIARIO DE BURGOS el especial para 4 Noviembre, dedicado a BANCA, AHORRO Y ECONOMIA, las Empresas y personas interesadas en la reserva de espacios publicitarios para el mismo, se pueden poner en contacto con nuestro Departamento de Publicidad, teléfono 268375, y Agencias de publicidad.
El cierre Especial será el 27 de Octubre.

M.C.D. 2018

«Reflexión prescindible»

Informalidades

Antonio L. Bouza

A veces nos preguntamos, pues siempre es bueno plantearse cuestiones uno mismo, si de verdad todo lo que escribimos es prescindible, como el título de la columna. Y el inconsciente responde, haciéndonos favor, se supone, que hay certeza absoluta de que nada es imprescindible, empezando por el que lo pregunta y se contesta. De ahí que nos dejemos en ocasiones invadir por la corriente de acontecimientos que resbalan o impregnan nuestro interior a tenor del grado de imprescindibilidad que posea la noticia. Aunque después, al pasarlo a artículo, sea el lector quien decida si merece o no la pena ingerirlo, porque según ese inicial alimento, va a ir resultándole la digestión de lo escrito. Así que vamos a permitirnos una heterodoxia o informalidad en la exposición.

Un burgalés ilustre acaba de ser reilustrado: Antolín Palomino Olalla, natural de Fuentenebro y, sin hipérbole, uno de los tres mejores artistas encuadernadores del Mundo. Medalla de Oro a las Bellas Artes, como ya la tenía al mérito artesanal cuando aquella recepción del 18 de Julio en los jardines del Palacio de la Granja y otra medalla del mismo metal, impuesta por el profesor-alcalde E. Tierno Galván (la de la Cámara de Industria de Madrid). En fin, que los oros del oficio (dorado, gofrado, etc.) se han hecho reconocimiento oficial, como debe ser, porque en esos reconocimientos estamos representados todos. Lástima que como llevamos proponiendo hace años, no se haya adelantado Burgos en el homenaje; pero se ve que la sensibilidad de ciertos poderes es tan prescindible como nuestra columna. Hay que estar recubierto de oro foráneo para que se deslumbren los que mandan en casa.

De exposiciones tampoco andamos mal; escultura y pintura de calidad; y se avecinan otras de interés. En el arte como las lluvias benefactoras, que se dejan notar, desaparecen y entran por fin en estación. Por cierto, ¿cómo anda lo del nuevo pantano? Porque como se habla poco de él hay gentes que acaso sin fundamento temen que vaya a quedarse empantanado otra vez; y hay que tener dispuesto el gran almacén para la lluvia-arte. Los que sí están en la calle son dos importantes certámenes literarios: el «María Teresa León», de relato, y el «Carlos Ortiz» para un libro de poemas. Como recordarán, este segundo premio ha sido instituido en Miranda de Ebro por la viuda del poeta y es uno de los de mayor prestigio nacional. Lo que no nos parece tan bien es que se falle en Madrid, pues aún con el mismo prestigioso jurado podría hacerse en Burgos, ya que así apenas tiene repercusión en la provincia. Cultura a domicilio, oportunidades que no son saldos; esos los proporcionan otros certámenes que disponen de todos los medios menos de concursantes de calidad.

Han pasado la Virgen del Pilar y Santa Teresa, nos ha parecido que fugazmente, lo que en el caso de la Santa es natural pues si andariega fue en vida, qué será ahora que irá mucho más ligera tras la gloria de la muerte. Pero a la Pilarica, que permanezca sobre la columna protegiendo, aún simbólicamente, la otra columna de la Patria. Y más cuando aunque todavía no se masque (como la tragedia en las novelas baratas) empieza a palparse ambiente preelectoral, y palpar es ir intentando ver a ciegas. Elecciones autonómicas y municipales que se presumen sonadas y eso que no podemos decir que porque el río suena, que el pobre Arlanzón lleva meses sin comerse una rosca, de seco que va. Anda tan escaso de caudal como nosotros de caudales.

Y por asociación de ideas, agua, río, peces, carpa, un recuerdo a la carpa instalada en el solar-aparcamiento de Caballería, que con un bisonte de rodeo a la entrada, ha atraído a numerosos visitantes. Visitantes que suplican encarecidamente a quien corresponda (no añaden lo que Dios les guarde muchos años) la caridad de que nivelen el suelo de la especie de acera que va desde el lavadero de coches hasta la calle Burgense, porque hay que caminar por la calzada de imposible que está. Como también, que se analice convenientemente el medio ambiente en la Estación de Autobuses cuya alta contaminación la miden por harta desgracia los pulmones de quienes allí han de permanecer. Algún sistema habrá de alivio, aparte la gran solución de llevarla a las afueras. Quizá cuando se acierte una buena quiniela política que resuelva los pequeños y grandes problemas pendientes.

Cuando el paseante repara en los establecimientos que surgen y desaparecen, en las lonjas tapiadas y en la sin tapiar, se explica lo de «en un abrir y cerrar de ojos», porque se abren negocios casi a diario y andando no mucho tiempo cambian; y se pregunta el viajero de ciudad ¿es eso un síntoma bueno o alarmante? Economistas tiene la santa madre patria. Pero en el anochecer burgalés, preocupaciones sociales económicas y políticas aparte, de Bernardas a Gasset, todo un mundo cabe. Desde el vikingo Druida hasta Véneto, un corto trayecto para una larga marcha. Veneto ¿Venezia o Venere? En cualquier caso, Venus recalará en una barra donde a falta de agua de mar habrá de tomar un agua tónica. Después, la seriedad de la calle Vitoria aposentada en almirantes y condestables hasta nuestro señor el Cid, que indica un camino a las estrellas. El burgalés verano ha muerto y hay que dar vivas a un otoño que anda, como la vida, danzando en la incertidumbre del frío y el calor.

En torno al Domund

A. L. R.

La llegada del mes de Octubre de cada año, nos trae, también cada año, la campaña del DOMUND. El domingo mundial de las misiones.

Hace bastantes años que se decidió celebrar en el mes de Octubre un día dedicado a recordar a los católicos europeos, españoles, que ellos viven en un país cristianizado hace siglos, y que si quieren tributar culto a Dios encontrarán una iglesia en su ciudad, y no les será imposible encontrar un sacerdote con el que confesarse o que les permita asistir a la misa dominical, mientras en muchos países, unos sacerdotes en un ambiente no católico, cuidando pequeñas cristiandades, muchas veces de pequeños núcleos separados entre sí.

Como las obras de Dios, según lo dijo el mismo Jesús en el evangelio, aunque fuera a propósito de otro asunto, no progresen más que con la oración y el sacrificio, se pide a los católicos europeos, españoles, que oren y se sacrifiquen por el éxito de los misioneros. Y el sacrificio doble, por una parte un sacrificio personal libre y por otra dinero. Dinero para capillas, para libros, para ornamentos, y si hace falta, que muchas veces la hace, para alimentos y medicinas.

Juan Pablo II ha lanzado ya su mensaje, breve, pero denso como todos los suyos, y en él, que puede destacar.

«En el 60 aniversario de esta jornada sentimos más apremiante el empeño por identificar la vocación fundamental de anuncio, testimonio y servicio al Evangelio; sentimos más urgente la necesidad de ayudar a los misioneros».

Hay que tener en cuenta que la mayor parte de la actividad de los misioneros se desarrolla en países pobres, pueblos con malas viviendas, mala higiene y pasando hambre en el sentido exacto de la palabra. Si no reciben ayuda de Europa, ¿de dónde sacarán los recursos misioneros?

«Implorar, promover y sostener las vocaciones misioneras... cooperando espiritualmente y materialmente a la causa misionera de la Iglesia».

La cooperación espiritual, rezar, pedir a Dios, tener en la mente a los misioneros, hoy no se le da importancia, pero la tiene y mucha, ya que la vida material es algo pasajero, y el final será el reino del espíritu sobre unos cuerpos glorificados y sometidos. Entonces la comunicación espiritual agrada a Dios, y le es como una súplica para que use su poder.

Cada año se pone un lema, y este año 86, para memoria de los cooperadores del Domund es «Constructores de la paz». El misionero predicando a Cristo contribuye a la llegada de la paz; cuando predicaban en el Imperio Romano fueron lentamente aboliendo la esclavitud, porque los amos liberaban a sus esclavos; cando predicaban en la Edad Media si no abolieron la guerra, establecieron las treguas de Dios, y los legados papales, con su mediación evitaron muchas guerras.

Que Domund 1986 traiga la paz a muchas almas.

La Olimpíada, la Exposición y Pilar Miró

Emilio Romero

Hay grandes proyectos para el 92, la Olimpíada y la Exposición Universal, con dos protagonistas: Barcelona y Sevilla, hoy dos regiones o comunidades, Cataluña y Andalucía. Seguí con interés la presentación por Televisión del suceso de Lausanne, cuando el presidente del Comité Olímpico Internacional, el catalán Samaranch, daba la noticia, y después los que estaban allí, que eran el alcalde de Barcelona y el ministro de Defensa. Y en seguida, plenamente, el socialismo protagonista, ampliamente representado por el presidente del Gobierno de la nación, un poco Jordi Pujol, el Rey, de pasada, porque estaba en un acto en Valladolid, y nada de don Alfonso de Borbón, que preside a los olímpicos nacionales. En fin, se advertía en los periodistas de la Televisión la valoración interesada de cada cual, y al día siguiente imitaba esas cosas «ABC», con otros personajes, y todo eso tan lastimoso de rentabilizar siempre la política para cosas que pertenecen al patrimonio de todo el país. Lo que ha resultado verdadero es que nadie ha disentido en España de que fuera Barcelona la sede de la Olimpíada, y esto es absolutamente razonable, porque es la ciudad más preparada para estas cosas. Esta es la nota principal que Cataluña tiene que meterse en los huesos. Los que tenemos una idea de España como una comunidad de gentes y de pueblos, estamos orgullosos de Cataluña y que ahora tenga la Olimpíada. Vamos a poner la política en otra parte y a no distribuir la patrimonialización del éxito en este o en aquel, en unos o en otros. El caso de Sevilla es también correcto por muchas razones y no en exclusiva en virtud de todos los acontecimientos andaluces del emprendimiento de las tres carabelas, sino por bastantes más cosas. Andalucía tiene una singularidad conocida en todo el Mundo y es muy expresiva de «lo español» en muchas cosas. Creo que estos dos acontecimientos de Andalucía y de Cataluña en el 92 van a ser excelentes.

Pero algo echo de menos

En aquella azaña o gran aventura del Descubrimiento hubo un protagonismo básico que fue el de Castilla, en el Reinado de los Reyes Católicos, quienes manifestaron su decisión y su acción en estas dos cosas: la liquidación de la presencia árabe, después de ocho siglos, tras de la que nacería la idea del más moderno Estado de Europa, y su apoyo y resoluciones en el viaje de Colón, y más tarde, sus consecuencias. El olvido de Castilla ha sido otra vez grandioso en todo esto. Ahora se van a construir o a fabricar mil cosas en Andalucía y Cataluña con motivo de esos dos acontecimientos, y otra vez Castilla va a quedar abandonada en la humildad de sus ciudades, en la pobreza o el abandono de muchas de sus villas, y en el mantenimiento de unas comunicaciones insuficientes. Siempre la acusación a Castilla por parte de otras regiones, cuando ha sido siempre la víctima de las desatenciones del llamado «poder central». Si vamos a celebrar en el 92 el Descubrimiento de América, ¿cómo se puede justificar el aislamiento, o el silencio, o el olvido de Castilla? Sevillanos y catalanes viene constituyendo una gran influencia en el Gobierno de la nación, y en estos últimos años socialistas. ¿Qué hacen los que gobiernan Castilla y León, también socialistas, en todo esto? ¿Es que va a quedarse Castilla, la gran protagonista de nuestra historia universal a dos velas? No se trata de pedir en exclusividad una particpación en beneficios. Pero algo tiene que pesar en las conciencias de los sevillanos Felipe González y Alfonso Guerra para que se encuentre el modo de algún protagonismo de Castilla —con beneficios incluidos— en el V Centenario del Descubrimiento de América.

Anecdotario

Por fin el Gobierno socialista ha cesado a José María Calviño. Es de esperar que le sigan su cómplice Eric Sopena y otros, porque de no ser así, carecería de interés, o de justificación, el suceso. A quien se ha confiado dirigir la Radio y la Televisión del Estado ha sido a Pilar Miró. La deseo triunfo en su difícil cometido. Esa es una de las funciones más difíciles para contentar a todos: al Gobierno, a las varias oposiciones y al pueblo español. Conocí a Pilar Miró hace algunos años, y he tenido con ella solamente dos entrevistas: una cuando tuvo ocasión de pasarme en privado su película fundamental y polémica, «El crimen de Cuenca». Le dije en seguida que era una película excepcional, pero escorada hacia las consecuencias de su ideología, que entonces aparecía en el socialismo demagógico de los primeros tiempos. Ahora el socialismo tiene otra cara. Le dije también que la Guardia Civil de 1912 no utilizaba otros métodos —en ocasiones— que el guantazo y el patadón, y no las torturas de la baja Edad Media, que aparecían en esa película. En cualquier caso, aquella película polémica, y que estuvo suspendida una temporada, era una gran creación. También hice a Pilar una entrevista para una revista y me dijo cosas ocurrentes: «que la hubiera gustado conocer al Cid, que la Reina Católica era más lista que Don Fernando, que al general Pavía le había puesto de moda Alfonso Guerra, que Jomeini estaba muy bien en el exilio, que Pemán le recordaba a su familia, y que no tenía una buena disposición hacia Margaret Thatcher». Esta entrevista aparece en mi libro «Retratos de mujeres en la Corte del Rey Juan Carlos». Mi expectación ante Pilar Miró es que está obligada a mantener su crédito con esta prueba difícil. Es comprensible —como socialista— que esté más dispuesta a favorecer informativamente y políticamente al Gobierno, con una condición: de que sea sin exceso, que es lo que hacía Calviño. España es políticamente plural, y es también plural en devociones y aficiones. Hay que hacer una Televisión para todo el pueblo español, no hay que ser miserables —mediante purgas, silencios o prohibiciones— con quienes no comulguen con las ideas de Pilar Miró. La Televisión no puede ser otra cosa que una convocatoria para el ingenio o el talento. El período de Calviño y sus colaboradores ha sido «negro» y ha dejado en un pésimo lugar a Felipe González y Alfonso Guerra, porque las adhesiones y los servicios tienen que ser inteligentes y no toscos. Tu mérito artístico, Pilar, exige que la gestión en Televisión respalde comportamientos morales y profesionales en un medio que pertenece a toda la sociedad, porque el Estado no es otra cosa que la forma o expresión jurídica de esa sociedad o de ese pueblo. Nunca las ideas pueden corromper o descalificar a la persona en los comportamientos. La idea de hacer feliz a Felipe González puede ser compatible con esa otra de sorpender positivamente a la rica variedad de gustos y de cosas, que es el pueblo español. No te veo, Pilar, dirigiendo o administrando «un poder de presión y de intoxicación». Te deseo otra cosa: el buen hacer.

Dios, ¿no hará justicia a sus elegidos que le gritan día y noche?

San Lucas XVIII

En aquel tiempo, Jesús, para explicar a los discípulos cómo tenían que orar, si desanimarse, les propuso esta parábola:

Había un juez en una ciudad, que ni temía a Dios ni le importaban los hombres. En la misma ciudad había una viuda que solía decirle: ¡hazme justicia frente a mi adversario». Por algún tiempo se negó, pero después se dijo: «aunque ni tema a Dios ni me importen los hombres, como esta viuda me está molestando, le haré justicia, no vaya a acabar pegándome en la cara».

Y el Señor respondió: «fijaos lo que dice el juez injusto; pues Dios ¿no hará justicia a sus elegidos que le gritan día y noche?, ¿o les dará largas? Os digo que les hará justicia sin tardar. Pero cuando venga el hombre, ¡encontrará fe en la Tierra?.

Es necesario orar siempre y no desfallecer. He aquí la conclusión que hemos de sacar de la meditación de esta trozo del Evangelio. Necesidad de una vida de oración , pero de oración continuada. Contemplemos la primera lectura del Evangelio de este día.

El pueblo israelita se ve combatido por sus enemigos y Moisés manda a Josué que salga a luchar con sus enemigos, pero le promete su triunfo porque él, con su oración, lo alcanzará del Señor. La lucha se ha entablado y Moisés pide al Señor el triunfo de Josué y para ello se entrega a la oración.

Contemplemos el Evangelio y hallaremos otra prueba de esta verdad.Es un juez ridículo que ni teme a Dios ni a los hombres, y se niega a escuchar a una pobre viuda que le pide una sentencia justa y favorable. Pero la viuda se lo pide un día y otro, con insistencia y ante ello, no por cumplir con su deber, sino para que no le moleste más, le da la sentencia favorable. Y en el Evangelio se plantea la pregunta: «Si el juez, por la insistencia de la viuda, concede una sentencia favorable, ¿no hemos de pensar que, confiados en nuestra fe, Dios ha de escuchar nuestra petición y darnos lo que le pedimos en nuestra constante petición? ¿Acaso Dios puede negarnos lo que le pedimos, si se lo pedimos con fe, con amor, con insistencia, con amistad?

Para conmemorar el día del Domund, estamos celebrando una semana de oración en la ciudad y en la diócesis para pedir al Señor que nuestra ciudad y nuestra diócesis, y todo el mundo se recristianicen buscando siempre la gloria de Dios y la salvación de las almas.

Hoy, el Mundo, combatido por todos los medios, tiene que luchar contra nuestros enemigos. Hoy, el Papa, como Moisés, tiene elevadas al Cielo sus brazos para pedir al Señor su ayuda espiritual y económica, para que la Iglesia pueda cumplir su misión salvadora. No le neguemos nuestra ayuda, en la seguridad de que Dios derramará sobre el Mundo su ayuda salvadora y, caminando con fe y amor, llegue a alcanzar su felicidad y su gloria.

Nos los están matando a uno por mes...

Agustín Ayerdi

El dato está ahí, impresionante en la escuesta y precisa elocuencia de las cifras: desde hace ya cinco años, cada mes muere asesinado un misionero. Acaba de anotarlo el Cardenal que, en Roma, se cuida de todas las misiones del Mundo. Poco tiempo antes, el Papa Juan Pablo II, en discurso dirigido al Cuerpo diplomático acreditado ante la Santa Sede, había recorrido los numerosos escenarios de la Tierra en los que la insania de los hombres, los intereses de los poderosos o la injusticia de los que mandan, encienden los fuegos de la guerra.

Citaba el Papa las guerras del Líbano, de Afganistán, de Sudán, de Etiopía, de Uganda, de Angola, de Mozambique, de Tchad, de El Salvador, de Nicaragua, de Birmania, de Kampuchea, de Laos..., y uno, al repasar mentalmente esta geografía de la muerte, advertía pronto que en ella es donde miles y miles de misioneros y misioneras se desviven y fatigan por proclamar el Evangelio de la paz. ¿Paradoja aluciante? ¿Contradicción sin límites?

Uno opina que no. Uno piensa que no. Uno cree que los misioneros están donde tienen que estar y uno entiende —aunque le duela— que es lo más normal de este mundo que cada mes la muerte se lleve, violenta, a uno de los que Pablo definió como «servidores de la reconciliación». Porque uno recuerda —y cree— lo que dijo del Príncipe de la Paz: «Si a mi me han perseguido, también a vosotros os perseguirán». Y también: «Advertid que os envío como ovejas en medio de lobos».

Los misioneros se saben portadores de un mensaje que lo es de paz, por la sencilla y elemental razón de que proclama la verdad, la justicia, la libertad y el amor. Lo dejó suscrito de su puño y letra el inolvidable Juan XXIII. Decía él que la paz sólo puede construirse sobre esos cuatro pilares y que, si alguno de ellos venía a faltar, todo el edificio de la paz se nos caía encima... Por eso los misioneros —al menos de que se lo prohiban— se arriesgan hacia aquellas tierras y aquellos pueblos en los que, por una u otra razón, es mayor el déficit de libertad, o de justicia, o de verdad, o de amor. Encontrarse en las naciones víctimas de la guerra a los misioneros y misioneras, no significa que su trabajo evangelizador resulte estéril o que el mensaje que ellos proclaman y viven haya perdido la garra y fuerza; significa que han optado por los hombres que están más faltos de libertad o que padecen más que ningunos otros los rigores y la humillación de las injusticias; por los hombres y los pueblos en que se han desatado los odios; por las comunidades humanas que, desconocedoras de la Buena Nueva de Jesús de Nazaret, andan a la búsqueda de una suprema verdad que dé razón a sus vidas y a sus muertes. Resulta, por eso, explicable que el jesuita asturiano padre Enrique Figaredo esté entre los cientos y miles de refugiados camboyanos, allá en Tailandia; que el obispo irunés monseñor Querejeta comparta la difícil existencia diaria de los cristianos y musulmanes en Basilán, en las islas filipinas; o que la dominica Ana María Acebo haya cambiado su recia tierra de Navarra por las selvas del Zaire y viva nómada todos los días para estar junto a los pigmeos que todavía no han decidido por asentarse en un terreno permanente... Estos misioneros y misioneras, botones de muestra de una impresionante generosidad que compromete por el Evangelio a cincuenta mil hombres y ciento cincuenta mil mujeres, están donde tienen que estar.

Son «constructores de paz», como los define el DOMUND de este año; y, por eso, se han marchado allí donde falta alguno o algunos de los cuatro pilares en los que la paz auténtica se sustenta.

Y, ¿los matan? ¡Es el sino de los profetas! La paz no se logra —y esto sí que es paradoja— sin lucha. No se puede cosechar justicia en los terrenos que están agostados por la explotación inhumana, ni se puede respirar el aire de la libertad allí donde los poderosos acallan con la tortura y la cárcel el grito de los esclavos. No es posible hacer que resplandezca la verdad donde impera —y acaba de recordárnoslo Juan Pablo II— «el príncipe de la mentira», ni es dado que el amor salga por sus fueros donde el odio y los egoísmos han sentado sus reales. El misionero será allí voz de los que han sido privados de voz. Será pan compartido frente a las mesas de los Epulones. Será alegre Buena Nueva en la noche de los tabúes y de los intereses alineantes. Será testigo, proclamador, sembrador, servidor de la paz, y por serlo, correrá a veces la suerte de los profetas «a quienes vuestros padres apedrearon y mataron», según denunció Jesús. Pero así, con su sangre, construyen la paz. Por eso nos los matan a uno por mes...

Agradecimiento

La familia de DOÑA FRANCISCA PEREZ ORTEGA, fallecida el pasado día 5, Q.E.P.D., agradece a cuantas personas manifestaron su condolencia y asistieron al funeral y entierro celebrados por el eterno descanso de su alma.

Juega y gana con nosotros

NUEVO CONCURSO DB

Los lunes, miércoles y viernes encontrarás un cupón en las páginas de Diario de Burgos, que debes enviarnos con tu nombre y dirección. Los martes, jueves, sábados y domingos publicamos las bases de este magnífico concurso. Entrarás en sorteo mensual de grandes premios.

†

LA SEÑORA

D.ª Elena Rodríguez Expósito

Falleció en el día de ayer, a los 48 años de edad, después de recibir los Santos Sacramentos y la Bendición Apostólica de Su Santidad.

Q. E. P. D.

Su apenado esposo, D. Aurelio Montejo Isla; hijo, Juan-Salvador; madre, D.ª Carmen Expósito; madre política, D.ª Modesta Isla; hermanos, Amador, Luis, Alicia, Jesús, Alfonso, Antonio, Amelia, M.ª Fe y Clara; hermanos políticos, sobrinos, primos y demás familia.

Ruegan oraciones por el eterno descanso de su alma.

Las honras fúnebres y funeral se celebrarán hoy, domingo, a las cuatro y media, en la iglesia parroquial de San Gil, efectuándose acto seguido la conducción de la finada al cementerio de San José.

Vivía: C/. Consulado, Núm. 11.

Capilla ardiente: Capillas de Funeraria «San José».

Burgos, 19 de Octubre de 1986.

†

El novenario de misas, que dará comienzo mañana, lunes, día 20, a las ocho de la tarde, en la parroquia de San Pedro de la Fuente, será aplicado por el alma de

EL SEÑOR

Don Francisco Javier López Gómez

Que falleció el día 20 de Septiembre de 1986.

Q.E.P.D.

†

El novenario de misas, que dará comienzo mañana, lunes, día 20, a las ocho de la tarde, en la Capilla del Santísimo Cristo de la Catedral, será aplicado por el alma de

EL SEÑOR

Don Basilio Canduela Ruiz

Que falleció el día 2 del presente mes.

Q.E.P.D.

Su familia agradecerá la asistencia a tan piadosos actos.

†

El novenario de misas que dará comienzo el día 22 de Octubre, a las 7 de la tarde, en la iglesia de La Anunciación, será aplicado por el eterno descanso del alma de

Don Moisés Fernández Manzanal

Que falleció el pasado día 10 de Octubre.

Q.E.P.D.

Su familia agradecerá la asistencia a tan piadosos actos.

†

El novenario de misas, que dará comienzo mañana, lunes, día 20, a las siete y veinte de la tarde, en la Capilla de la RR. MM. Reparadoras (C/. Calera), será aplicado por el eterno descanso del alma de

LA SEÑORA

Doña Teodora Santamaría Ubierna

Viuda de Valentín Sastre Gil.

Que falleció el día 9 del presente mes.

Q.E.P.D.

Su familia agradecerá la asistencia a dichos actos.

†

LA SEÑORA

Doña Estéfana Calvo Olea

Vda. de D. Celestino Calvo Peral

Falleció en el día de ayer, a los 90 años de edad, después de recibir los Santos Sacramentos y la Bendición de Su Santidad.

Q. E. P. D.

Sus apenados hijos, José, Victoria, Aurora (Hija de la Caridad), Milagros y Federico; hijos políticos, Pilar Pérez, Valerio Vicario, Manuel Lezcano y Elvira Iglesias; nietos y biznietos, hermanos políticos, sobrinos, primos y demás familiares.

Ruegan oraciones por el eterno descanso de su alma.

Las honras fúnebres y funeral se celebrarán hoy, domingo, a las cuatro, en la iglesia parroquial de N.ª Sra. de Fátima, acto seguido la conducción de la finada al cementerio de San José.

Vivía: C/. Vitoria, N.º 141.

Capilla ardiente: Capillas de Funeraria «San José».

Burgos, 19 de Septiembre de 1986.

†

EL SEÑOR

Don Patrocinio Calvo Peñacoba

Falleció en el día de ayer, a los 82 años de edad, después de recibir los Santos Sacramentos y la Bendición de Su Santidad.

Q. E. P. D.

Su apenada esposa, M.ª Luz Arribas; hijos, Luis, Juana, Patro, Mauricio, Teodoro, Justina, Angel, Jesús y Nieves; hijos políticos, Natividad Izquierdo, Avelino Ortega, Abdón de la Fuente, Leonor Rojo, M.ª Dolores Angulo y Miguel de Diego; nietos; hermano, Basilio; hermanos políticos, sobrinos, primos y demás familia.

Ruegan una oración por el eterno descanso de su alma.

Las honras fúnebres y funeral se celebrarán hoy, domingo, a las cuatro, en la iglesia parroquial de Cilleruelo de Arriba, seguidamente la conducción del finado al cementerio de dicha localidad.

Vivía: Cilleruelo de Arriba.

Burgos, 19 de Octubre de 1986.

(Funeraria «San José»).

M.C.D. 2018

Brillante inauguración del curso en la Filarmónica

Burgos (F.). — Es obligado hacer referencia a la fotografía aparecida ayer en este periódico en la que los músicos aparecían en mangas de camisa y el auditorio vacío, ya que dicha toma se realizó durante un ensayo previo al concierto; y éste tuvo lugar con la sala prácticamente abarrotada desde el principio al final, a pesar de la extensión del programa con un público que insistentemente solicitaba nuevas propinas ya que podemos decir sin caer en exageraciones que obtuvieron un éxito clamoroso.

Quedó patente el conocimiento que tiene de las obras y los estilos el veterano director Günter Kehr, músico de suaves y elegantes modales, cuidadoso y preciso, plenamente compenetrado con toda la orquesta, bastando un simple gesto, una leve indicación con la mirada para obtener el efecto deseado. Fue el destinatario de los más fuertes aplausos de la noche, sin restar méritos a esa excelente artista de la flauta que es Renate Hinterleitner, sorprendiendo a los más entendidos por la limpieza del sonido, ágil en las difíciles escalas del complicado concierto que sustituyó al anunciado de Vivaldi.

La Orquesta Cámara de Mainz está formada por trece instrumentistas de una categoría fuera de lo normal, destacando tanto en sus intervenciones bien en solitario o integrada en el conjunto de su primer violín Ida Bieler, discípula de Nathan Milstein, poseedora de un valiosísimo —en todos los conceptos— Guadagini de 1740. Entusiasmó por su facilidad en pasajes comprometidos, maneras graciosas y sobrias, de una seguridad pasmosa en todas sus intervenciones.

Cerraremos este comentario haciendo referencia a la juventud y madurez de los instrumentistas, ya que sus edades oscilan desde los dieciocho años del ya premiadísimo chelista Peter Hör, hasta la treinta y cinco, con una sola excepción.

Notas y avisos

Elecciones en los centros de profesores

Burgos (CP).— Está abierto el proceso electoral para constituir los Consejos de Dirección en los Centros de Profesores de Burgos y Miranda de Ebro.

El plazo para la presentación de candidaturas termina el 24 de Octubre.

Las condiciones que deben reunir los candidatos están recogidas en la Orden Ministerial del 18 de Septiembre (B.O.E. de 27 de Septiembre).

Las elecciones se realizarán el día 13 de Noviembre.

Los censos electorales estarán expuestos en los tablones de anuncios de los C.E.P.S. y de la Dirección Provincial. Se enviará a cada Centro Escolar el extracto del censo correspondiente.

Se ha constituido en la Dirección Provincial una Comisión de garantías que atenderá todas las incidencias del proceso electoral.

Reunión para tratar del ferrocarril

El pasado uno de Octubre se creó una Comisión de Organizaciones, Instituciones y vecinos de la zona Sur de la ciudad, compuesta inicialmente por algunas Asociaciones de Padres de Alumnos, Asociaciones de Vecinos, etc., con el fin de impulsar a las administraciones públicas a solucionar el problema que plantea el ferrocarril a su paso por nuestros barrios.

No obstante creemos necesario ampliar la composición de dicha Comisión dando cabida a representantes de aquellas organizaciones, instituciones y vecinos en general de la zona afectada por el paso del ferrocarril que no pudieron asistir a la reunión inicial en que se constituyó la Coordinadora.

Por ello invitamos a participar a todas aquellas organizaciones, instituciones y vecinos que se sientan afectados por el problema a una nueva reunión que se celebrará en el Centro Social y Cultural «El Crucero» C/ Carcedo, n.º 1, mañana, lunes, día 20 de Octubre, a las 8 de la tarde.

Sección de objetos perdidos

En la Policía Municipal y para las personas que acrediten ser sus propietarios se encuentran depositados los siguientes objetos:

—Una cantidad de cartuchos cargados, dos cazadoras, un bolso, una bolsa de prendas, un jersey, unas lentillas, un anillo, un monedero con lentillas, un bolso con dos pares de gafas, un porta-ropas, una bolsa con ropa, un mando a distancia y tres pares de gafas.

Durante la pasada quincena han sido entregados los siguientes objetos:

Un bolso con objetos personales, una maleta con ropa, unas gafas, un monedero con dinero, entregados por don Santos González Calvo, persona anónima, ídem., don Juan Carlos García Saiz.

Recogidos por sus dueños don Pedro Jodra Esteban, don Antonio Freco Castillo, doña M.ª Angeles González Antón y don Luis Santamaría Conde.

Club deportivo «Jimena»

Se pone en conocimiento de todas las asociadas que deseen realizar algún curso de iniciación o mantenimiento de natación se pasen por la sede de la misma C/ Vitoria, n.º 19-4.º, los viernes, de 5 a 7 de la tarde.

La Caja de Ahorros del Círculo Católico sigue ampliando su red de oficinas en la capital y provincia

Ayer tuvo lugar la bendición e inauguración de las nuevas instalaciones en la Avda. del General Yagüe

La Caja de Ahorros del Círculo continúa ampliando su red de oficinas en toda la geografía burgalesa, tanto en la capital como en la provincia, bendiciendo e inaugurando nuevas instalaciones estos días de acuerdo con el programa aprobado por su Consejo de Administración para conmemorar el «Día Universal del Ahorro», que tendrá lugar el próximo día 31 de Octubre.

Acto de bendición de la sucursal de la Caja del Círculo, sita en la Avda. de Yagüe. (Foto Villafranca).

A las doce y media de la mañana de ayer, se celebró el acto de bendición e inauguración de las nuevas oficinas de la Caja de Ahorros del Círculo sitas en una de las zonas más modernas de la Ciudad, centro de la gran expansión urbana y precisamente donde la propia institución construyó para sus impositores varios centenares de viviendas. Se trata de la Avenida de Yagüe, en el número 19 y en la confluencia con la calle Alférez Provisional donde se ha creado una nueva sucursal que prestará un importante servicio para millares de burgaleses clientes de la entidad.

El acto fue presidido por el vicepresidente primero de la Caja de Ahorros del Círculo Católico, don José María Francés Gil que estaba acompañado de una representación de los consejeros, del consiliario de la institución, R. P. Francisco García Ortiz; director general, don Clemente Horcajo Pérez, subdirectores generales y alto personal de la Caja, así como invitados y representaciones de las comunidades de vecinos de la zona. Todos ellos fueron recibidos y saludados por el delegado de la oficina que se abre, don Pedro Escolar Leiva.

Ofició en la solemne ceremonia religiosa de bendición de las instalaciones dotadas de todos los servicios que tiene la Caja de Ahorros del Círculo, el coadjutor de la parroquia de la Sagrada Familia, don Santos Aparicio, que pronunció unas breves palabras para agradecer como burgalés y representante de la Iglesia en esa bendición la labor social que lleva a cabo la Caja de Ahorros del Círculo en toda la ciudad y en la provincia. Destacó la buena administración y la profesionalidad de quienes trabajan en la institución con un carisma de laboriosidad y eficacia, que es conocido de todos los burgaleses, manifestó. La Caja desea ayudar a todos y nuestro deseo es que siga teniendo la ayuda y colaboración de todos para cumplir el trascendente fin que tiene encomendado.

Luego hizo uso de la palabra el vicepresidente primero del Consejo de Administración, señor Francés Gil, que agradeció al represente de la parroquia sus palabras y sus estímulos que para la Caja de Ahorros del Círculo son muy importantes, habida cuenta su carácter confesional católico. Habló luego de los servicios que estas nuevas oficinas han de prestar a los burgaleses y que serán ellos quienes valoren el interés de esta nueva sucursal que ahora se abre. Tuvo frases de felicitación para todo el personal de la institución por su profesionalidad, dedicación y responsabilidad a fin de corresponder a la confianza que siempre tuvo la Caja por parte de todo Burgos y que se pone de manifiesto en su magnífica expansión cada año en todos los órdenes desde hace ya más de 75 años y camino de la conmemoración del centenario.

El señor Francés Gil se extendió en un amplio capítulo de gratitudes para la Ciudad y la provincia, para quienes han hecho posible la realidad de hoy y para aquellos que han colaborado en realizar las obras necesarias para la apertura de esta nueva oficina que responde al objetivo de seguir enraizada en el mismo corazón de Burgos. Por último mostró su confianza en que esta red de oficinas siga extendiéndose para cooperar a un mejor nivel de todos. Sus palabras fueron acogidas con cálidos aplausos.

Las nuevas oficinas de la Caja de Ahorros del Círculo Católico, inauguradas ayer. (Foto Villafranca).

M.C.D. 2018

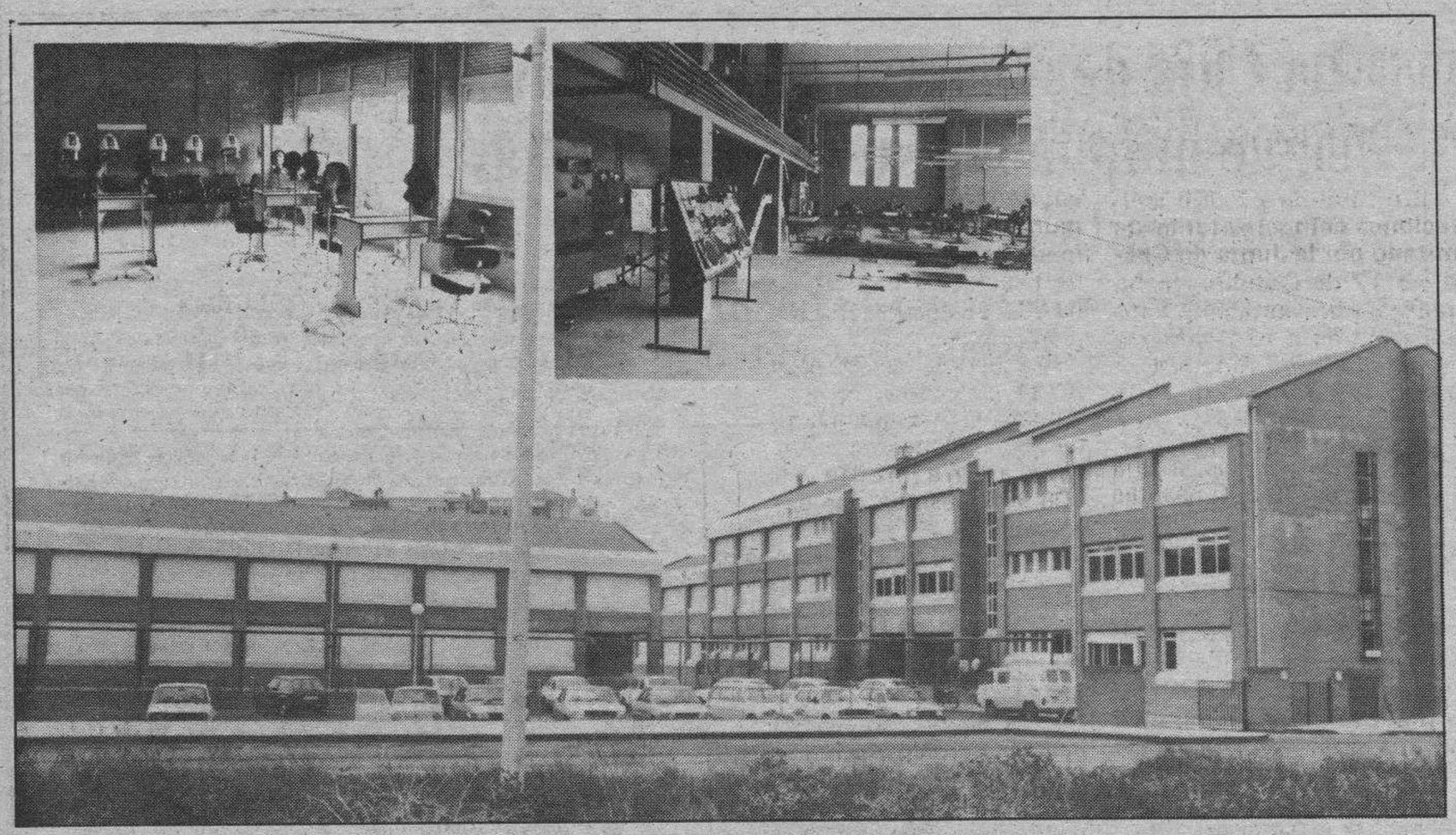

El Instituto de la Carretera de Poza.— Arriba, el departamento de peluquería y los talleres del Centro.

Angel González: «La dotación económica del centro es insuficiente»

Declaraciones del director del Instituto de F.P. de la carretera de Poza

Burgos (R. Ruiz N.). — El nuevo Instituto de Formación Profesional de la carretera de Poza comenzó su singladura académica para el curso 86-87, el pasado 15 de Octubre. 270 alumnos matriculados, 19 profesores, tres especialidades: automoción, imagen y sonido y peluquería, y un presupuesto para el último trimestre del año 86 de 1.200.000 pesetas, son los primeros datos ofrecidos sintéticamente por el director del centro, Angel González Alonso, en una entrevista concedida a DB, para conocer la problemática y la situación del nuevo Instituto. Centro que para su pronta puesta en marcha ha contado con la entrega incondicional y la colaboración de la propia dirección, profesorado y la coordinadora provincial de Formación Profesional, en un trabajo constante y «contra reloj» que comenzó el pasado 20 de Septiembre.

—El Instituto de Formación Profesional de la carretera de Poza —afirmó el señor González Alonso—, inicialmente, tiene una capacidad real aproximada de unos 500 alumnos. En este primer curso vamos a acoger a 270, que hay matriculados en las tres especialidades que se imparten, a saber: automoción, imagen y sonido y peluquería. Estas dos últimas ramas son nuevas en la enseñanza estatal en Burgos y pensamos que tendrán una acogida favorable por el alumnado. Por lo que se refiere al número de profesores —señaló— que impartiremos clases, es de 19, de los cuales catorce son definitivos y cinco están en expectativa de destino.

También añadió el director del centro, en sus primeras impresiones, que «la especialidad de automoción se imparte en los cinco cursos, mientras que las otras dos ramas empiezan en el primer curso este año, por ser especialidades nuevas que se imparten únicamente en este centro de enseñanza estatal».

—El Instituto de Formación Profesional de la carretera de Poza ¿qué zona escolar cubre?

—La Dirección Provincial cuando proyectó crear el centro en esta zona pensó que el barrio de Gamonal, el cuál está teniendo una gran expansión, necesitaba un centro estatal de F.P., porque el centro más próximo es el de San José Artesano, y de carácter privado.

—Lógicamente todo centro de enseñanza en sus comienzos tendrá unas necesidades prioritarias, ¿cuáles son esas carencias primordiales que su Instituto tiene?

—Lo más importante que nosotros advertimos es que el centro necesita contar con un vallado adecuado que le proporcione seguridad, unas zonas blindadas para guardar el material de imagen y sonido, y otra prioridad, pero que esperamos que se cubra en este año, es la dotación de material para prácticas, concretamente en peluquería.

Dotación económica insuficiente

—Estas serían unas carencias materiales, pero ¿las económicas?

—La dotación económica es insuficiente, debido a que se hace una estimación del número de alumnos y se da una cantidad de dinero en base a ese número, que esto origina que este centro como todavía no está al cien por cien de su capacidad, no goce del dinero suficiente para mantenerse.

—¿Cuál es el presupuesto que se ha otorgado al Instituto de Formación Profesional de la carretera de Poza?

—El presupuesto para los gastos de funcionamiento para este último trimestre del año es de un millón doscientas mil pesetas, es decir, unas 400.000 pesetas al mes.

—¿Qué proyectos pasan por las mentes del señor González Alonso, director del Instituto?

—En principio la dirección del Instituto está empeñada en que la rama de automoción, que es la más antigua impartida en Burgos, quede totalmente asistida por lo que a material se refiere. Por su parte, la especialidad de imagen y sonido está bien dotada en principio. En realidad el objetivo para este año es insistir en que la dotación es necesaria para suplir las carencias.

—El curso comenzó el pasado miércoles, día 15, ¿cuáles son sus primeras impresiones una vez iniciada la andadura del mismo?

—Las perspectivas son buenas, hemos comenzado el curso en un tiempo record, pues empezamos a trabajar para la puesta en marcha del Instituto el 20 de Septiembre. Toda la labor de limpieza, organización, etc., ha sido una labor múltiple, acometida por todo el equipo directivo, los profesores hemos contado con la colaboración de la coordinación provincial de Formación Profesional. Todo ello en un tiempo breve donde se advierten fallos, pero que trataremos de ir subsanando.

Finalmente el director del Instituto de Formación Profesional de la carretera de Poza añadió que «se espera que para la semana del 27, el centro esté funcionando al cien por cien y pido comprensión —puntualizó— por parte de la gente con los defectos que se advierten en un principio y que se entienda que nuestra labor está dirigida a proporcionar el mejor servicio educativo para la comunidad».

Crónica judicial

Señalamientos para esta semana

Julián Miguel de la Villa

En la Audiencia Provincial

Día 20.

Apelación penal. A las 10,15, de delitos dolosos del Juzgado de Briviesca, por drogas y penas de cuatro meses de arresto mayor al primer procesado y tres meses de arresto mayor a los otros dos.

Apelaciones Civiles. A las 10,30, del Rollo 226/85, de Castrojeriz; a las 11, del Rollo 227/85, de Salas de los Infantes.

Sumarios. A las 11,30, de Miranda de Ebro, por dos delitos de robo y uno de tenencia ilícita de armas y penas de once años de prisión mayor por el primero, otros ocho por el segundo y tres años de prisión menor por el de tenencia ilícita de armas; a las 12, del Burgos n.º 3, por robo y pena de cinco años de prisión menor para cada uno de los dos procesados.

Día 21.

Apelaciones civiles. A las 10,15, del Rollo 228/85, del Burgos n.º 3; a las 11, del Rollo 2290/85, del Burgos n.º 1.

Sumarios. A las 11,30, del Burgos n.º 2, por alzamiento de bienes y penas de un año de prisión menor para el primer procesado y dos meses de arresto mayor para el segundo; a las 12, del Burgos n.º 1, por robo y pena de un año de prisión menor; a las 12,30, de Aranda de Duero, por robo con intimidación y pena de tres meses de arresto mayor.

Día 22.

Apelación penal. A las 10,15, de delitos dolosos de Briviesca, por lesiones y pena de dos meses y un día de arresto mayor y multa de 50.000 pesetas.

Apelaciones civiles. A las 10,30, del Rollo 229/85, de Briviesca; a las 11, del Rollo 233/85, de Villarcayo.

Sumarios. A las 11,30, de Miranda de Ebro, por robo y pena de dos años de prisión menor; a las 12, de Aranda de Duero, por utilización ilegítima de vehículo de motor y pena de dos años, cuatro meses y un día de prisión menor y privación del permiso de conducir por tres años.

Día 23.

Apelación civil. A las 10,15, del Rollo 232/85, del Burgos n.º 3.

Sumario. A las 11, del Juzgado de Villarcayo, por hurto y pena de dos años, cuatro meses y un día de prisión menor.

Apelación penal. A las 11,30, de Miranda de Ebro, vista de un recurso de apelación.

Sumario. A las 12, del Burgos n.º 3, por drogas y pena de tres años de prisión menor para cada uno de los dos procesados.

En la Sala de lo Civil

Día 21. A las 10, apelación de juicio de menor cuantía, del Torrelavega n.º 1; a las 10,30, de menor cuantía, del Santander n.º 2; a las 11,30, de ejecutivo del Juzgado de Almazán.

Día 22. A las 10, de menor cuantía del Juzgado de Calahorra; a las 10,30, de menor cuantía del Santander n.º 3; a las 11, de ejecutivo del Burgos n.º 3; a las 11,30, de arrendamientos urbanos del Burgos n.º 2.

Día 23.

A las 10, de menor cuantía del Santander número 1; a las 10,30, de menor cuantía, del Torrelavega n.º 1; a las 11, de menor cuantía del Burgos n.º 2; a las 11,30, de menor cuantía del Santander n.º 1.

Día 24.

A las 10, de arrendamientos urbanos del Logroño n.º 2; a las 10,30, de ejecutivo del Santander n.º 1; a las 11, de incidente del Logroño n.º 2; a las 11,30, apelación de juicio ejecutivo en reclamación de cantidad del Juzgado de 1.ª Instancia de Miranda de Ebro.

ESCUELA UNIVERSITARIA DE GRADUADOS SOCIALES DE SALAMANCA

Seminario de Burgos

(OBRA SOCIAL DE LA CAJA DE AHORROS DEL CIRCULO)

AVISO.— Las clases en el presente curso escolar comenzarán en dicho Seminario el próximo día 21, martes, con arreglo al horario que se halla expuesto en el tablón de anuncios del Centro.

LA DIRECCION.

NOTA.— La matrícula continuará abierta hasta el día 30 del presente mes.

SOMOS ESPECIALISTAS EN AUDIOFONOS

(APARATOS PARA SORDOS)

NUEVAS TECNICAS - SISTEMAS POR COMPUTADORAS

REPARACIONES - ACCESORIOS - TODAS LAS MARCAS

CONSULTENOS

M.C.D. 2018

Actividades culturales

Asociación provincial de Consumo «Jimena»

Los alimentos congelados será el tema de la mesa redonda que, dentro del ciclo «comercio y distribución en Burgos», organizado por la Asociación «Jimena», tendrá lugar el lunes, día 20.

Para su exposición ha sido invitado don Leonardo Mateos, industrial del sector quien comentará las distintas fases del proceso de congelación, desde la pesca hasta su distribución pasando por el transporte y conservación.

El acto, abierto a todo el público, dará comienzo a las cinco de la tarde en el salón central de la Caja de Ahorros Municipal, plaza Santo Domingo de Guzmán.

La Junta ha tramitado 27.086 solicitudes de indemnizaciones compensatorias de montaña

Burgos (O.J.P.).— Un total de 27.086 solicitudes de indemnizaciones compensatorias de montaña se han tramitado por la Junta de Castilla y León, hasta el día 17 de Octubre, fecha en que finalizaba el plazo de presentación. Esto puede suponer la concesión de 2.134 millones de pesetas aproximadamente para toda la Comunidad, a una media de 78.800 pesetas por explotación.

Las indemnizaciones compensatorias de montaña se producen como consecuencia de la aplicación de la Ley de Agricultura de Montaña, que prevé la reordenación de la agricultura de montaña, de acuerdo también con la normativa comunitaria.

Por provincias, Avila es la que mayor número de solicitudes ha presentado, más de 7.000, lo que puede suponer indemnizaciones por valor de 570 millones de pesetas, a una media de 79.500 pesetas por explotación.

León ha presentado 5.562 solicitudes, lo que supone 330 millones a 59.420 pesetas por explotación.

Burgos contabiliza 4.182 solicitudes, con unas indemnizaciones estimadas en 376 millones de pesetas a 90.000 pesetas por explotación.

Soria, con 3.342 solicitudes, se convierte en la cuarta provincia de la Comunidad. Recibirá aproximadamente 300 millones de pesetas, a una media de 89.766 pesetas por explotación.

Segovia ha presentado 2.237 solicitudes, lo que puede suponer una ayuda de 237 millones de pesetas, a una media de 106.996 pesetas por explotación.

Salamanca, con 1.832 solicitudes, puede recibir 120 millones de pesetas.

Zamora ha presentado 1.490 solicitudes, lo que puede suponer 84 millones de pesetas a 78.800 pesetas por explotación.

Por último, Palencia, con 1.272 solicitudes, puede alcanzar indemnizaciones por valor de 115 millones de pesetas.

NUEVO CONCURSO DB

Bases del NUEVO CONCURSO

1.º.— DB pondrá un fijo mensual de 50.000 Ptas.

2.º.— DB jugará un boleto múltiple cada semana a la LOTERIA PRIMITIVA de 210 apuestas por un coste de 10.500 Ptas. El 80 % de los premios obtenidos incrementará la bolsa mensual.

3.º.— En los primeros días de cada mes se sorteará la bolsa acumulada durante el mes anterior entre los cupones que nos remitan nuestros lectores. Queda excluído el personal de Diario de Burgos.

4.º.— Lunes, miércoles y viernes, DB publicará en sus páginas el cupón correspondiente al mes. Y periódicamente dará información sobre la situación de los premios y bolsa acumulada.

5.º.— El número de cupones premiados serán según la cantidad que tenga la bolsa mensual de la forma siguiente:

a) Las primeras 100.000 Ptas. Un sólo cupón premiado.

b) Hasta un millón de pesetas. Como indique la primera cifra significativa.
Ejemplo: Bolsa acumulada 850.000 Ptas. a repartir entre 8 cupones.
Pasando del millón de pesetas. Como indiquen las dos primeras cifras significativas.
Ejemplo: Bolsa acumulada 5.500.000 Ptas. a repartir entre 55 cupones, o si son 55 millones, sería a repartir también entre 55 cupones, a un millón por cupón. SUERTE.

¡ATENCION A NUESTROS CONCURSANTES!: En el sorteo del presente mes habrá un premio adicional de una magnífica bicicleta marca BH, que se adjudicará a un nuevo cupón de los recibidos en este mes de Octubre.

Premio cedido por gentileza de Auto-Repuestos JOSE
Burgos - Aranda

EXPERIENCIA EN VENTAS

Para colaborar en los programas de formación de sus vendedores. Empresa de ámbito internacional precisa hombre o mujer con experiencia en el mundo de la venta.

Se requiere: Adecuado nivel de formación. Trato agradable y facilidad de expresión.

Interesados llamar al teléfono (93) 2241703 C.M.

Ante el Día Universal del Ahorro

LA CAJA DE AHORROS MUNICIPAL INFORMA

La Entidad continúa su firme y equilibrado desarrollo

Incrementos elevados de los recursos propios y de las cuentas acreedoras

El 62 Día Universal del Ahorro se celebrará el próximo 31 de Octubre, fecha destinada a exaltar la importancia social del ahorro y a difundir las realizaciones de las Cajas de Ahorros de todo el mundo. Con tal motivo, la Caja de Ahorros Municipal de Burgos inicia hoy una serie de informaciones destinada a dar a conocer los aspectos principales de su actividad a lo largo de los últimos meses.

Recursos Ajenos y Propios

Recientemente la Entidad ha superado la importante cifra de los 100.000 millones de pesetas en Recursos Ajenos, que a finales del mes de Septiembre ya suponían 103.600 millones de pesetas, lo que representa aproximadamente un tercio del ahorro confiado a las entidades financieras que actúan en el ámbito provincial.

El equilibrado crecimiento de la Entidad ha quedado claramente de manifiesto en el renglón de los Recursos Propios que al término del primer semestre del año superaban los 10.700 millones de pesetas. Ello representa un coeficiente de garantía del 9,3 %, muy superior al ordenado por las disposiciones legales vigentes y que permite que la Caja ocupe uno de los primeros lugares en el ranking nacional.

Red de servicios

La práctica totalidad de las 116 oficinas de la Entidad está dotada de modernos medios informáticos, que permiten la realización instantánea, a través de la red de teleproceso, de un variado número de operaciones. Ha continuado desarrollándose el programa de instalación de cajeros automáticos, cuya utilización por parte del público ha crecido de forma espectacular, dadas sus indudables ventajas.

Aportación al desarrollo provincial

La creación de riqueza en el ámbito de actuación de la Caja se ha visto favorecida con la concesión de 25.500 millones de pesetas, créditos destinados al empresariado, familia y corporaciones burgalesas.

A finales de Septiembre el saldo de la cartera crediticia era de 43.800 millones de pesetas.

Nuevas viviendas

Prosigue la atención de la Caja hacia este sector de las necesidades sociales, llevándose a cabo actualmente la construcción de 160 nuevas viviendas en la Avenida de los Reyes Católicos de Burgos y 72 en la zona centro de Miranda de Ebro.

Atenciones Sociales

La inseparable función social inherente a las Cajas de Ahorros, y que en la Caja viene suponiendo elevadas dotaciones en los últimos años, alcanza en el presente ejercicio una importante dimensión: el presupuesto de este año supera los 431 millones de pesetas. Con esta cifra la Entidad atiende servicios y necesidades relacionados con la investigación, docencia, tercera edad, agricultura, ganadería, cultura y deporte, entre otros.

Nueva Sede Social

Para los primeros meses del año 1987 está prevista la entrada en servicio de la nueva sede social, que, como es sabido, irá ubicada en la Casa del Cordón, cuyas obras de restauración se encuentran en su última fase.

EMPRESA DE AMBITO NACIONAL
necesita

ELECTRO - MECANICOS
(Para Taller y Montaje)

- Maestros Industriales **Eléctricos preferiblemente**, con experiencia de **2/3 años** en Mantenimiento Industrial o Montaje de maquinaria de **Elevación, Manutención y Transporte.**
- Activos, responsables y dispuestos a realizar las jornadas prolongadas y los viajes que la Asistencia Técnica exige.

AUXILIAR ADMINISTRATIVO
(Factible sin experiencia)

- Varón o mujer con formación de B. Superior o F.P. 2.º Grado-Adtiva. Valorándose una experiencia de 2 años en labores de oficina, conocimientos de operación de ordenadores e idiomas.

Se ofrece Empresa en desarrollo, formación complementaria e interesante retribución, según experiencia aportada. Absoluta discreción a colocados.

Interesados enviar historial profesional muy detallado y teléfono urgentemente a:

FERNANDO SAINZ VARONA
CONSULTOR EN PSICO-SOCIOLOGIA INDUSTRIAL
Vila Pilar, 3. 09004 BURGOS.

Antes de que los daños reduzcan su cosecha

tratar con Zeltia es rentable

ICI-ZELTIA
Marca registrada de Dr. Werner Freyberg
Inscrito en el R.O.C. de P. y M.F. con los nºs 13.116/87 y 13.115/87
y con la categoría D(O-O)

M.C.D. 2018

Un concierto del grupo «Orégano» cerró en Burgos el homenaje al compositor Antonio José

Burgos (R. Ruiz). — Con el recital del grupo «Orégano», en el salón teatro de la Caja de Ahorros Municipal sito en la Avenida General Vigón, a partir de las siete y media de la tarde, se clausuró el homenaje que la Consejería de Educación y Cultura de la Junta de Castilla y León ha organizado sobre la vida y obra del compositor, músico y maestro burgalés, fallecido en Estépar, el 11 de Octubre de 1936, Antonio José Martínez Palacios, destacado exponente de la «generación musical de 1927» y más conocido en los círculos musicales como Antonio José a secas.

Los temas que el grupo burgalés Orégano presentó fueron los siguientes: en la primera parte: «Romance de parida (Vivar del Cid); «El Carbonero» (canción serrana); «La doncella guerrera» (Burgos); «Coloradita» (Hortigüela), «El Quintado»; «La monja y el segador»; «Cuatro coplas picarescas»; «La porrusalda»; «Jota de Tinieblas»; «Canto de bodas» y «Jota de Covarrubias»; «Nana para un castellano»; «Lástima que...»; «Otra vez pasan los árboles»; «Canción de esperanza» en la segunda parte. Y finalmente «El Santander-Mediterráneo»; «El pantano de Retuerta»; «Romanza de quien vuelve a casa y se encuentra con la prensa o cómo perder el tiempo de la manera más tonta» y «El Teatro Principal».

Entrevista con Orégano

El grupo «Orégano» creado en 1976, está formado por siete personas de las cuales sólo una de ellas es fémina. Alex Grijelmo, uno de los componentes respondía así minutos antes de su actuación a nuestras preguntas:

—«Orégano» ha permanecido tres años inactivo, ¿a qué se debe esta circunstancia?

—Por motivos profesionales tuvimos que separarnos, antes éramos estudiantes y podíamos juntarnos con facilidad, en cambio ahora ya han pasado diez años, hemos ido encontrando trabajo fuera de nuestra tierra y unirnos para ensayar era muy difícil por eso optamos por dejarlo. Ahora la Junta de Castilla y León ha organizado el homenaje a Antonio José y nos ha parecido buen momento para sumarnos al mismo.

—Esta es la primera actuación desde vuestra desaparición del panorama musical?

—La última fue en Julio hace tres años en «El Plantío», con motivo del aniversario de la ciudad. Desde entonces podemos decir que han sido tres años de silencio.

—¿En vuestro repertorio compagináis la música tradicional con temas compuestos por vosotros mismos?

—Partimos de la música tradicional que hemos ido recogiendo para crear nuestras composiciones. Siempre que hacemos una canción nos inspiramos en alguna otra recogida y procuramos que tengan una unidad de los recitales.

Orégano en un momento de su actuación con motivo del homenaje a Antonio José

—¿En qué ha consistido vuestra aportación en la recuperación del cancionero de Antonio José?

—Aunque Miguel Angel Palacios lo rescató, nosotros lo pusimos en escena en 1979 e interpretamos coplas desconocidas. La nuestra es una labor de recogida de coplas y de completar otras, es decir un trabajo de recomposición del cancionero de Antonio José.

—¿Cómo definiría «Orégano» a su música?

—Canción tradicional del pasado y del futuro.

—¿Cuáles son los proyectos inmediatos del grupo?

—Actuaremos en Salamanca, Valladolid y finalmente nos disolveremos de nuevo, aunque esto no quiere decir que quizás no nos unamos por motivos esporádicos.

El homenaje a Antonio José, finalizó en Burgos, continuará en Salamanca, Zamora, Aranda de Duero, Valladolid y Miranda de Ebro, hasta el día cinco de Diciembre. También la exposición que recoge la obra y biografía del compositor burgalés de una manera cronológica, a modo de sinfonía en cuatro tiempos (Formación; Malagueño, Burgalés y Final) se clausuró en el Monasterio de las Bernardas y su significativo título «Antonio José: sinfonía de una vida», ha depositado un gran interés en el numeroso público que ha podido admirarla.

Otoñada Cultural

Ayer, «Día de Santander» en el I Encuentro de Pueblos de España

Burgos (DB). — Ayer se celebró el «Día de Santander» en el I Encuentro de Pueblos de España que con motivo de la VII Otoñada Cultural «Francisco de Vitoria» organiza el Ayuntamiento de Burgos con una serie de actos programados.

A partir de las seis de la tarde, en la Sala Capitular del Monasterio de San Juan, se proyectaron algunos documentales dedicados a la ciudad cántabra. También y desde las ocho y media en la Capilla de Música de las Bernardas actuaron las Corales «Vaccea» de Palencia, «Coral de Santander», el «Orfeón Mirandés» y la «Coral Polifónica La Salle».

Simultáneamente a éste último acto, a la misma hora, hicieron lo propio en la Casa Municipal de Cultura de Gamonal, los grupos de danzas «Virgen del Campo» de Santander, «Vieja Castilla» de Palencia, y los grupos «Tierras del Cid» y «Diego Porcelos», de Burgos.

Hoy, «Día de Palencia»

Dentro de este I Encuentro de Pueblos de España, que finaliza el próximo día 26, hoy está programado el «Día de Palencia». A partir de la una y media de la tarde, en la Plaza Mayor de Burgos actuarán los mismos grupos que lo hicieron ayer en la Casa de Cultura de Gamonal, es decir las representaciones de Palencia, Santander y Burgos.

Por la tarde, a partir de las seis en la Sala Capitular del Monasterio de San Juan, también se proyectarán una serie de documentales titulados «Palencia, museo vivo y contrastes». A las ocho y media actuará en la Caja de Ahorros Municipal de la Avenida Vigón los mismos grupos que lo hicieron por la mañana en la Plaza Mayor.

Actuación del grupo de danzas «Tierras del Cid».

Simultaneamente a la misma hora, en la Casa Municipal de Cultura de Gamonal actuarán los grupos de danzas: «Raíces Charras», de Salamanca, grupo de danzas «Elena Munguía» y el «Grupo tradicional Gavilla», que lo hicieron en la jornada de ayer en la capilla de Música de las Bernardas.

COLEGIO DE AGENTES DE SEGUROS DE BURGOS

La Dirección General de Seguros ha resuelto convocar las pruebas de aptitud correspondientes al año 1987 para la obtención del Título de Agentes de Seguros, cuyos exámenes tendrán lugar en el primer trimestre de dicho año.

Nuestro Colegio con el fin de ayudar en lo posible a cuantas personas estén interesadas en la obtención de dicho título, iniciará próximamente unas clases con profesorado idóneo en las que se tratarán los 48 temas de que consta la convocatoria.

Rogamos a cuantos Colegiados o personas que estén interesadas en asistir a dichas clases, se presenten el lunes, día 20 del corriente, a las 6 de la tarde, a una reunión que se celebrará en el domicilio del Colegio, Plaza de Alonso Martínez, 7, 5.º, derecha, donde se les facilitará la debida información y suscripción de la matrícula.

Momento de la bendición de la nueva joyería **«PERODRI JOYEROS»**, que tuvo lugar el pasado viernes, día 17. En la foto: Los Sres. Perodri, Sres. Gredilla, personal de la joyería y el Padre Rufino. **«PERODRI JOYEROS»**, Concesionario Oficial de «Rolex», abre sus puertas en la Plaza José Antonio, 5.

M.C.D. 2018

Esteban Mancebo, durante la conferencia de Prensa.

La U.S.O. presentó en Burgos la «Guía Sindical de la Fundación Pública»

Burgos (USO).— El viernes, 17, y a las 7 de la tarde, tuvo lugar la presentación de la «Guía Sindical para la Función Pública» en el salón de actos de la antigua AISS por parte de Esteban Mancebo, miembro del Secretariado de la Unión Sindical de Trabajadores de la Administración (USTA-USO). El ponente participó en la elaboración de este asesor jurídico junto con los miembros del Secretariado de esta Federación, con el asesoramiento de los responsables de la Universidad Sindical de U.S.O. y la dirección de Vicente Martínez Abascal, profesor de Derecho del Trabajo de la Universidad de Barcelona.

Esteban Mancebo expuso el proceso y trabajo realizado por U.S.O. para compendiar la legislación existente sobre la función pública. La «Guía Sindical» es «un instrumento muy útil y específico, de fácil manejo para permitir a los trabajadores de la función pública cuál es su relación con la Administración tanto local como institucional, autonómica o local. El ponente manifestó que, por parte de los responsables de USTA - USO se aprovechó el impás de la campaña de Elecciones Generales para proceder a la edición de la «Guía Sindical» por cuanto el Gobierno y el Poder Legislativo se han caracterizado en los últimos años por su enorme capacidad reguladora, legislativa que con frecuencia daba lugar a errores que eran asimismo motivo de nuevos decretos y norma internas que subsanaran los anteriores.

La «Guía Sindical» se estructura en 7 capítulos tras un prólogo en el que los funcionarios encuentran los principios básicos que sustentan la USO como sindicato con 25 años de historia. En un primer capitulado se estudia el nacimiento, contenido, suspensión y extinción de la relación de empleo público, considerando luego todo lo referente a el derecho a la Seguridad Social y la protección jursidiccional. Finalmente la Guía Sindical estudia la estructura orgánica de la función pública.

El dirigente de USTA - USO manifestó la voluntad de su central sindical por ofrecer a todos los funcionarios, como lo hace en el sector laboral, una formación e información básica para fundamentar reivindicaciones serias y propiciar la defensa de los intereses propios de los trabajadores por los propios trabajadores.

En el turno de preguntas que se abrió al final del acto se manifestó la preocupación por el retraso de convocatoria de elecciones sindicales entre los funcionarios así como sobre el contenido que, según los anteproyectos, se dará a los órganos de representación de los funcionarios. La actual indefensión de los funcionarios frente a la Administración viene siendo agravada por la ineficacia y la arbitrariedad de los actuales interlocutores.

Esteban Mancebo terminó haciendo un llamamiento a los trabajadores de la Administración a sindicarse y organizarse así como a participar en la construcción de una alternativa sindical independiente que contrarreste la domesticación del funcionariado que se pretende llevar a cabo y se salga de la indefensión total que los funcionarios sufren frente a la Administración.

Actividades del Instituto de Estudios Cidianos, en Oviedo y Valencia

Burgos (J.M.C.). — Con motivo de la apertura de curso se ha celebrado en Oviedo el acto inaugural correspondiente al presente año de las actividades del Instituto de Estudios Cidianos, organizado por el mismo en colaboración con el IDEA (Instituto de Estudios Asturianos).

Pronunció la introducción y el elogio del conferenciante el presidente de la Real Academia de Jurisprudencia de Oviedo, haciendo alusión a la personalidad del mismo y a los dos trabajos publicados sobre «Los parientes asturianos del Cid» y «El Cid, jurista» debidos a la pluma del director del Instituto en Oviedo, don Jesús Evaristo Casariego.

La disertación de fondo estuvo a cargo del catedrático y académico doctor don José Antonio Pérez Rioja, presidente del Instituto en Sama, acerca del tema «El Cid en la literatura española», que fue muy aplaudido, poniendo de relieve el orador, cómo este centro cidiano que ha venido a llenar un hueco en España y que nació a inspiración del Centro de Estudios Asturianos y de la Institución «Fernán González» de Burgos, va arraigando en varias provincias españolas relacionadas con la vida y obra del Cid.

Se hizo constar la adhesión de don José María Codón que no pudo acudir al acto. En Valencia, paralelamente, en los salones del Hotel Astoria, tuvo lugar igualmente la reunión de la junta valenciana de dicho Instituto de Estudios Cidianos mediante las presentación del original de un libro del escritor valenciano, don Juan Monzón Pons, concebido como una «Historia poética del Cid», relatada por un juglar, y escrita con gran estilo literario y calidad científica.

Presidió el acto don José María Codón Fernández y asistieron escritores, e historiadores de las provincias cidianas más caracterizadas, como Barcelona, La Coruña, Soria, Valencia, Lérida, Madrid, Sevilla, Jaén, etc.

El escritor, autor de la obra, fue muy felicitado y el señor Codón clausuró el acto afirmando que es de justicia defender y propagar la figura guerrera, política y jurídica del Cid, a quien se sigue haciendo objeto de versiones de leyenda negra en España y en cambio es objeto de una nutrida bibliografía actualizada en Hispanoamérica y en Europa. La España del Cid en el tiempo, se ha dicho que va desde el siglo XI a la España de los Reyes Católicos. Valencia conquistada por Rodrigo defendida su muerte por Jimena fue por fin reconquistada por un bisnieto del Cid, Jaime I.

Con motivo del Día Universal del Ahorro

LA CAJA DEL CIRCULO CONCEDE IMPORTANTES PREMIOS

Por haberse distinguido en su actuación y colaboración con la Caja de Ahorros del Círculo Católico y para conmemorar el Día Universal del Ahorro, vamos a conceder importantes premios a:

MUNICIPIOS, JUNTAS VECINALES, COOPERATIVAS, AGRUPACIONES CEREALISTAS, ETC.

Infórmese en cualquiera de nuestras oficinas.

CAJA DE AHORROS Y MONTE DE PIEDAD DEL CIRCULO CATOLICO

Esta señora adelgazará 30 kilos porque nuestra terapia es infalible

bajo riguroso control médico

Vd. también puede adelgazar en nuestro centro, sin esfuerzo, sin sauna, sin pastillas, sin masajes, sin efectos secundarios, a personas de cualquier edad, sexo, o condición física.

LLAMENOS PARA UNA CONSULTA GRATUITA Y SIN COMPROMISO.

UNION DE CENTROS DE ADELGAZAMIENTO

EN BURGOS:

GABINETE MEDICO PARA LA OBESIDAD

C/. Santander, 11, 3.º. Tlf.: 262642

VALLADOLID. Constitución, 5. Tlf. 354877
LEON. Gral Sanjurjo, 4. Tlf. 228121.
PONFERRADA. Avda. España, 12. Tlf. 419111.
PALENCIA. Doña Urraca, 7. Tlf. 740074.

C.D. 2018

La UCSTE iniciará próximamente una campaña para mejorar las condiciones de trabajo del profesorado

Burgos (R.G.). — Este trimestre, el MEC pagará directamente al 80 por ciento del profesorado y al resto el 1 de Enero, aseguró el ministro de Educación, José María Maravall, en una reunión que mantuvo hace diez días con respresentantes del Secretariado Confederal de UCSTE.

El ministro prometió, también, rematar próximamente la negociación del estatuto del profesorado y homologar los trienios para los profesores en activo, y mostró buena voluntad en una pronta convocatoria de elecciones sindicales. Estos cuatro aspectos fueron destacados en las declaraciones que miembros de la Unión Confederal de Trabajadores de la Enseñanza realizaron a DB momentos antes de partir hacia Burdeos, donde ayer comenzó la Conferencia Europea de Organizaciones de Profesionales de la Enseñanza. Los miembros del Secretariado Confederal de UCSTE, Purificación Llaquet y Carlos Farmella estuvieron acompañados del secretario provincial del STEB, Isaac Aragón.

La conferencia europea, dependiente de la Confederación Mundial de Organizaciones Profesionales de la Enseñanza que aglutina a nueve millones de afiliados de algo más de cien países, debatirá del 18 al 21 de este mes dos líneas de trabajo; la primera, orientada a la búsqueda de formas de acción sindical, y la segunda a la incidencia de las nuevas tecnologías en la enseñanza.

En la conferencia, los representantes españoles expresarán su protesta por que la delegación gibraltareña vaya al margen de los sindicatos británicos, disposición que no está contemplada en los estatutos que rigen esta conferencia europea.

Fuera de programa, La UCSTE intentará promover un encuentro de sindicatos de enseñaza hispano-luso; un estudio de la problemática de los profesores jóvenes con Francia y, bajo los auspicios del MEC, un análisis de los contenidos de la enseñanza.

A lo largo de la entrevista que mantuvieron en DB, los representantes sindicales, declararon que si bien no es posible extrapolar en su conjunto los problemas de la enseñanza europea en España, sí, en cambio, «comienzan a aparecer atisbos de ellos», y citaron como ejemplo la reducción de los presupuestos de enseñanza en varios países europeos, la reforma de las enseñanzas medias y la ausencia de una previsión de cara a los movimientos demográficos, y los problemas de escolarización, que originan.

Los representantes de la Unión Confederal subrayaron como uno de los más inmediatos objetivos de este sindicato de enseñanza, la realización de una campaña de cara a mejorar «las condiciones de trabajo y calidad de la enseñanza», partiendo de un estudio de la jornada real, que realiza el profesor. Para ello, la UCSTE, espera contar con el apoyo de las asociaciones de padres.

Antes de partir hacia Burdeos los representantes del Secretariado Confederal mantuvieron una reunión de trabajo con los simpatizantes y afiliados burgaleses para concretar la próxima celebración del X Aniversario de la creación de la Unión Confederal y del IX del Sindicato de Trabajadores de la Enseñanza en Burgos.

Representantes de la Unión Confederal de Trabajadores de la Enseñanza, durante sus manifestaciones a DB.

Duplicación de calzada del tramo Simancas-Tordesillas

Burgos (DB).— El Consejo de ministros a propuesta del titular de Obras Públicas y Urbanismo, Javier Sáenz de Cosculluela, ha declarado de urgencia la ocupación de los bienes afectados de expropiación forzosa por las obras de duplicación de calzada del tramo Simancas-Tordesillas, incluido a su vez en el tramo Palencia-Tordesillas de la Autovía de Castilla.

La longitud de este tramo es de 13,5 kilómetros del que se aprovecha la carretera actual como una de las calzadas de la autovía, que irá separada de la que se construya por una mediana que oscila entre los 9 y los 12 metros.

La inversión estimada para la realización de las obras es del orden de 1.300 millones de pesetas.

En la actualidad la Autovía de Castilla, incluida en el programa de autovías del Plan General de Carreteras 1984-1991, está en fase muy avanzada de obras desde Venta de Baños a Valladolid, en fase de proyecto en el tramo Valladolid-Simancas y de expropiación en el que hoy declara de urgencia el Consejo de ministros, Simancas-Tordesillas.

Cumplió 100 años

Doña Lucila Recio Fernández, vecina de San Pedro de Cardeña, celebró ayer con buen ánimo, su siglo de vida. Aunque un poco «pachuchilla» por un catarro que le ha cogido algo la garganta, la nueva centenaria tomó un aperitivo con buena parte de su familia. Cerca de treinta personas entre hijos, nietos, biznietos y tataranietos se sumaron a la celebración. La alegría de ver reunida a la familia, de seguro le hizo rebajar esas pocas décimas de fiebre que le vienen molestando desde hace dos días. Enhorabuena.

SE NECESITA
MAESTRO INDUSTRIAL
Eléctrico o similar, técnico en reparaciones o mantenimiento. Servicio militar cumplido, carnet de conducir, coche (no imprescindible). Preferible experiencia en el campo del electrodoméstico, frío y o en maquinaria de hostelería. Sueldo a convenir: Escribir de puño y letra indicando teléfono a: SERTECO. Avila, 2. 09001 BURGOS.

Representante autónomo, introducido en el comercio prendas de vestir, para las provincias de **Burgos, Valladolid, Palencia, Rioja y Soria**
SE NECESITA
para fábrica género de punto exterior. Interesados dirigirse al apartado 39 de Astillero (Cantabria), indicando teléfono de contacto.

JUNTA DE CASTILLA Y LEON
Consejería de Educación y Cultura
Delegación Territorial de Burgos

Panorama de una década: II REPUBLICA, GUERRA CIVIL

octubre
Día 20: ¿Por qué fracasó la II República? Participantes: Santos JULIA DIAZ, Javier TUSELL
Día 21: La vida cotidiana en la Guerra Civil. Participante: Rafael ABELLA
Día 22: La intervención extranjera en la Guerra Civil. Participante: Angel VIÑAS
Día 23: La Guerra Civil en Castilla y León. Participante: Julio AROSTEGUI
LUGAR: SALON TEATRO «VIGON» Avda. Gral. Vigón Burgos
Hora 8 tarde

Don José Manuel Herrero
Comunica a sus amigos y conocidos, y público en general, que ha dejado de ser jefe de cocina del restaurante Los Braseros.

Gran oportunidad para
VENDEDOR DE LIBROS
O persona con experiencia en venta directa a particulares.
Empresa internacional desea entrar en contacto con Vd. para tratar de una importante oferta.
Llamar al Tf. (93) 2248816.

M.C.D. 2018

CENTRO PELETERO

Antonio Cabezón

BELORADO

HOY INAUGURA SUS NUEVOS LOCALES DE MODA Y DISEÑO

PIEL *para tí,*

PIEL *para él*

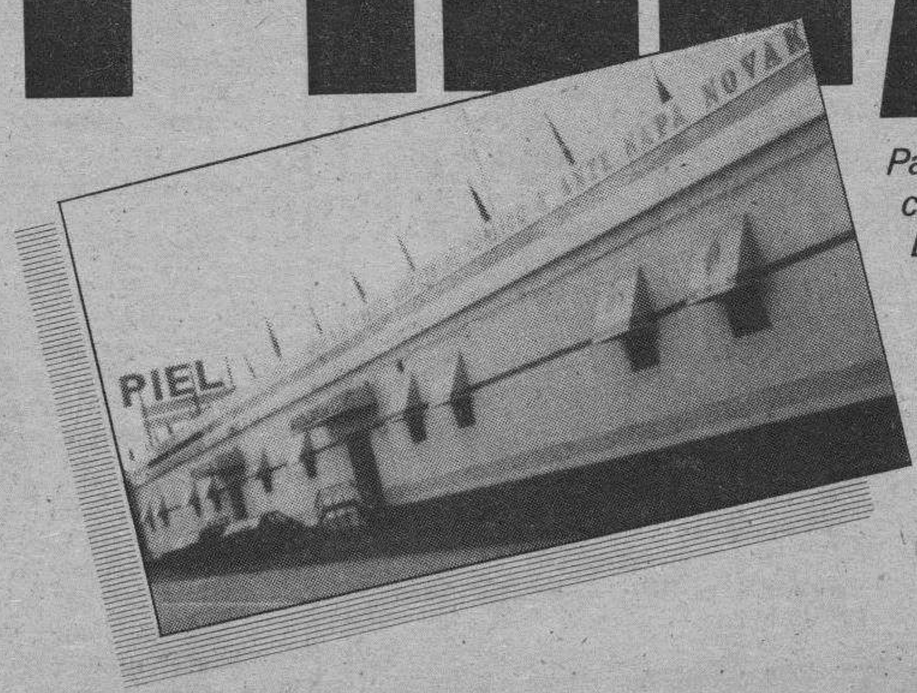

Para vestirse de piel, de pies a cabeza, no hay otro sitio como Belorado, la moda en piel a precios de fábrica.

M.C.D. 2018

La moda de Galerías

Como ya viene siendo habitual una temporada más, Galerías presentó su moda de Otoño-Invierno/86, en la sala Amstrong de nuestra ciudad, bonitamente decorada por floristería Palmero.

De acontecimiento se pueden considerar estos desfiles, por la masiva asistencia de un público muy selecto, lo que plantea a la citada firma, el realizar estos pases de modelos, en algunas sesiones más, dado el éxito que acompañan a los mismos

Veinte modelos que fueron peinados por Servando, entre las que se encontraban varias mises burgalesas, lucieron en pasarela la moda, que constó de dos partes, una para la gente joven y otra de señoras y caballeros.

Llamó poderosamente la atención, la colección de Alta Peletería, como asimismo la ropa de Europa, que presenta Galerías, de los almacenes de Francia, Italia, Alemania e Inglaterra.

La moda para jóvenes es cómoda, deportiva, con estilo anticonformista y funcional, el vaquero en dennin negro, es el líder, y las prendas de Ken Martino.

Para la mujer, esta temporada es de revalorización del cuerpo y de regreso a cortes perfectos, dos vertientes en la moda de mujer, una muy pulida casi austera y otra de riqueza y opulencia, línea de influencia burguesa y formas ajustadas al cuerpo.

Unos trajes de fiesta de Nacho Ruiz, Burberrys, Pier Cardin, etc., cerraron la preciosa colección que nos ofreció en la tarde-noche del jueves, Galerías, que una vez más marcó estilo.

Todos los asistentes, fueron invitados por la citada firma y Amstrong a una copa de cava.

Hubo sorteos de regalos al final del pase, obsequio de Galerías. Foto Villafranca.

La Peña «Los Titos» celebra la fiesta de su aniversario

Burgos (DB).— La Sociedad Recreativa Cultural G-9 Peña «Los Titos» ha iniciado su programa de fiestas con motivo del quinto aniversario de la creación de esta entidad popular. Si bien hasta el día 25 se disputarán distintos campeonatos deportivos y de juegos de salón, hasta el próximo mes no comenzará propiamente la Semana Cultural de la sociedad.

Esta última se iniciará el día 6 de Noviembre con la proyección de un audiovisual sobre «El Colacho», de Pedrosa de Palacios. El viernes, día 7, actuará el elenco artístico de la Asociación «Amigos del Flamenco». El día 8, según se informó, está previsto un partido de fútbol entre solteras y casadas de la sociedad y el domingo, día 9, se celebrará el «día grande» de las fiestas. A las diez de la mañana, se darán pasacalles por los blusas de la sociedad. A las doce, en la iglesia de Nuestra Señora la Real y Antigua de Gamonal se celebrará una misa, y, a continuación de los oficios religiosos, será servido un vino de honor en el nuevo local de la entidad, donde se hará entrega de los trofeos de los distintos juegos. A las seis de la tarde, tendrá lugar un concurso de tartas y una chocolatada para todos los socios.

Conferencia en el Ateneo «Los Otros».— *En la tarde del pasado viernes y en el salón de actos del Ateneo Popular «Los Otros» tuvo lugar una interesante conferencia a la que corresponde la fotografía. El profesor (catedrático y escritor) Carlos Díaz habló a los asistentes del tema «La genética de la violencia».*

SU COCINA AMUEBLADA POR Miele

Bonita, acogedora y práctica

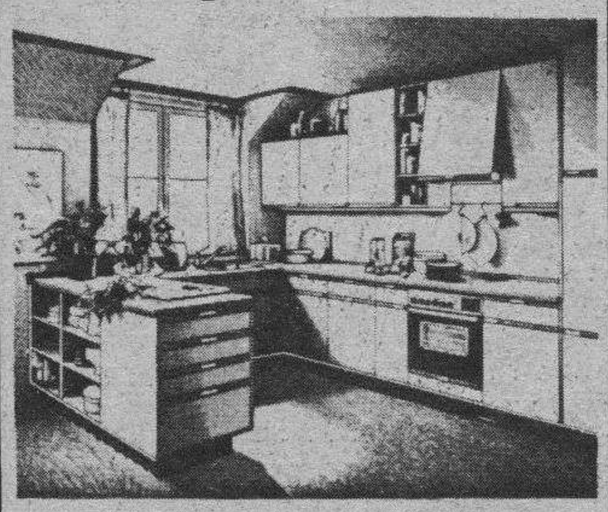

Los múltiples diseños y atractivos colores de los muebles de cocina MIELE forman un conjunto armónico con nuestros electrodomésticos.

Miele

DISEÑO Y PRESUPUESTO SIN COMPROMISO,
FABRICADOS A LA MEDIDA DE SU COCINA EN ALEMANIA

cemasa hogar

Avda. del Cid, 81.
Telf. 237469 BURGOS

Excmo. Ayuntamiento de Burgos

VII OTOÑADA CULTURAL «Francisco de Vitoria»

Octubre - Noviembre, 1986

HOY, DOMINGO, DIA 19

I ENCUENTRO DE PUEBLOS DE ESPAÑA
DIA DE PALENCIA

EN LA PLAZA MAYOR
Actuación de los GRUPOS DE DANZAS
«VIRGEN DEL CAMPO», de Santander
«VIEJA CASTILLA», de Palencia
«TIERRAS DEL CID» y
«DIEGO PORCELOS», de Burgos
Hora: 1,30 mediodía.

EN LA SALA CAPITULAR DEL MONASTERIO DE SAN JUAN
Proyección de Documentales.
Hora: 6 tarde.

EN EL SALON DE LA CAJA DE AHORROS MUNICIPAL (Avda. Gral. Vigón)
ACTUACION DE LOS GRUPOS DE DANZAS:
«Virgen del Campo», de Santander.
«Vieja Castilla», de Palencia.
«Tierras del Cid» y
«Diego Porcelos», de Burgos.
Hora: 8,15 tarde.

EN LA CASA MUNICIPAL DE CULTURA DE GAMONAL
ACTUACION DE LAS CORALES:
«Vaccea», de Palencia.
«Coral de Santander»
«Orfeón Mirandés»
«Coral Polifónica La Salle»
Hora: 8,15 tarde.

OTOÑADA EN LOS BARRIOS
VILLAFRIA, a las 12,30 horas.
Grupo de Danzas DIEGO PORCELOS
EL PILAR (Salón de actos)
Recital de Danzas «ESTAMPAS BURGALESAS». A las 13 horas.

Mañana, lunes, día 20
En la Capilla de Música de Bernardas, a las 7 tarde, RECITAL DE MENASE HADJES. Tenor.

BANCO DEL COMERCIO
Avda. del Cid, 3
BURGOS

CUENTA CORRIENTE FINANCIERA

8%

Compárelo con lo que le da su cuenta corriente actual

M.C.D. 2018

El coronel Jesús Pisón, jefe de la Comandancia Militar Aérea de Burgos

Fue profesor de la M.A.U. durante once años

Burgos (DB). — En virtud de una orden que publica el «Boletín oficial del Ministerio de Defensa» ha sido nombrado comandante militar aéreo de Burgos, el coronel del Arma de Aviación, don Jesús Pisón de la Vía, actualmente en situación de disponible forzoso en la Agrupación del Cuartel General del Ejército del Aire.

Coronel Jesús Pisón de la Vía

En la misma orden oficial se dispone el cese en la misma Jefatura de la Comandancia militar Aérea de Burgos, del teniente coronel del Arma de Aviación, don Salvador Gómez Bayo.

El coronel Pisón nació en Burgos el 6 de Septiembre de 1928 y fue durante once años profesor de la Milicia Aérea Universitaria en Villafría. Es diplomado de Estado Mayor en la especialidad de Transmisiones y diplomado superior de Psicología militar y de otros cursos en el ámbito de las Fuerzas Armadas. Ha dedicado la mayor parte de su carrera activa a funciones propias de la Enseñanza militar y su destino final en este cometido ha sido el de la Escuela de Transmisiones del Aire de donde pasó al Estado Mayor.

Felicitamos al coronel Pisón por su nombramiento que le sitúa en el máximo cargo del mando del Ejército del Aire en nuestra provincia.

El acto de toma de posesión del coronel Pisón en su nuevo cargo tuvo lugar el viernes último.

Por su parte, el teniente coronel Gómez Bayo sigue manteniendo la jefatura del aeródromo militar de Villafría.

Conclusiones de la IX Asamblea de la Coordinadora Ecologista de Castilla y León

Burgos (G.N.C.). — El 26 de Noviembre de 1983, nueve grupos ecologistas fundamos en Valladolid la Coordinadora Ecologista de Castilla y León, C.E.C.L., y desde entonces hasta la fecha se han celebrado ocho asambleas más en otros tantos lugares de nuestra Comunidad Autónoma. Recientemente, los días 11 y 12 del presente mes, se realizó la última en la ciudad de Burgos a la que asistieron trece grupos, tanto de tipo naturalista como antinuclear o ecologistas urbanos, de los 21 que actualmente la componen. Como conclusiones finales se elaboró el siguiente comunicado de Prensa:

1.º Denunciar la funesta política forestal de la Consejería de Montes, Caza, Pesca y Conservación de la Naturaleza de la Junta de Castilla y Léon, auténtica culpable de la alta incidencia de los incendios forestales que este verano han asolado nuestra comunidad.

2.º Denunciar la incapacidad de la Consejería de Bienestar Social para solucionar el problema de la contaminación de nuestros ríos.

3.º Apoyamos la propuesta de la Delegación de Montes, Caza, Pesca y Conservación de la Naturaleza de Salamanca de obligar a instalar un sistema de protección para aves en la línea de alta tensión Aldeadávila - Almaraz

Pero, ¿qué es la C.E.C.L., y quiénes la componen? La C.E.C.L., y los grupos que la integran son asociaciones culturales que no tienen ánimo de lucro. Su único fin es contribuir modestamente a prevenir y resolver los problemas ambientales, estudiar y colaborar en la defensa de la Naturaleza de acuerdo con el espíritu dimanado de organizaciones internacionales (PNUMA, U.I.C.N., World Widlife Fund, etc.), y en conferencias como la de Estocolmo, Nairobi, Belgrado, Tbilisi.

En otros países europeos estas asociaciones gozan del mismo status que las asociaciones de defensa de los consumidores, y son subvencionadas por los gobiernos de acuerdo con la ley, por entender que desempeñan un papel determinante en la protección del Medio Ambiente y en la sensibilización del público, ejerciendo de una manera directa la educación ambiental. En España, y más concretamente en Castilla y León, se nos ha negado esta condición, y muchas veces se nos califica de perturbadores de la paz ciudadana, alarmistas, gentes que parece que solamente sabemos hacer críticas sin aportar soluciones. Aún con esta mala imagen, algunas entidades locales (Ayuntamientos) y provinciales (Diputaciones) están colaborando con nosotros al considerarnos asociaciones independientes a los órganos de poder que aportan su visión crítica pero constructiva, y cuya única meta es preservar y mejorar el patrimonio natural de la humanidad, nuestro más apreciado tesoro.

Son ya tres años de intensa actividad conjunta, y seguimos marcándonos como Coordinadora los mismos objetivos que desde entonces nos planteamos. El primero de ellos, lógicamente, es el de coordinar la información y activadades de los diversos grupos de este tipo existente en Castilla y León. El segundo, servir de portavoz de éstos frente a la Administración. Desde su fundación la C.E.C.L., viene manteniendo relaciones con este ente a partir de dos de sus representantes en el Comité de Participación Pública, C.P.P., de la Comisión Interministerial del Medio Ambiente, CIMA. En el ámbito de la Administración de la Comunidad Autónoma, la C.E.C.L., mantiene relaciones con la Dirección General de Urbanismo y Medio Ambiente de la Consejería de Obras Públicas y Ordenación del Territorio, y es la interlocutora ante ésta de los grupos ecologistas de la C.L.

Actividades políticas y sindicales

Asamblea de trabajadores del sector panadero

Las centrales sindicales CC.OO., y USO han convocado para el próximo miércoles día 22 de Octubre, a las ocho de la tarde en los locales de la AISS, calle San Pablo 8, entrada por calle Calera, un Asamblea de trabajadores del sector de panaderías. En dicha asamblea se informará de la ruptura de las negociaciones del convenio provincial de panaderías de la provincia de Burgos. Informar asimismo de la reunión que mantendrá la Comisión Negociadora con la Dirección Provincial de Trabajo y Seguridad Social. Finalmente estudiar las medidas de presión a tomar ante la postura de la patronal de no negociar el convenio.

La J.O.C. con Nicaragua

Burgos (DB). — La Juventud Obrera Cristiana ha informado en una nota que: «Ante la concesión oficial por el congreso de los Estados Unidos de cien millones de dólares para armar a «la contra», la Juventud Obrera Cristiana (J.O.C.-E) manifestamos nuestro apoyo a la revolución sandinista, conquistada por el pueblo de Nicaragua.

Repudiamos las múltiples formas de agresión y de intervencionismo de la Administración Reagan contempladas en el derecho internacional. Así el derecho internacional garantiza a cada Estado el derecho a la autodeterminación, el derecho a elegir libremente sus propias estructuras económicas políticas, y sociales sin injerencia e intervención alguna de uno u otro estado.

El derecho internacional garantiza a cada Estado su soberanía, su integridad territorial e independencia política y prohibe cualquier interferencia extranjera en estos derechos básicos.

El derecho internacional también prohibe el uso de la fuerza armada por un Estado en contra de otro con la única excepción de la autodefensa, ante un ataque armado».

Por todo ello, invitamos a toda la sociedad y en particular a los jóvenes de Burgos a que participen en la campaña «Cien millones contra la agresión a Nicaragua», tanto a nivel de apoyo económico como de participación en cuantas acciones se vayan realizando en este sentido.

EL ESTILO QUE LLEGA "EN PUNTO"

Este es el estilo que llega "en punto". Un estilo para la mujer, que protagonizan los grandes dibujos jacquard de motivos geométricos. Para el hombre hay un regreso al punto clásico, típico británico, como el Shetland. Los más jóvenes combinan el punto pana y las aplicaciones de letras de claro ambiente de universidad americana. Es el estilo que llega "en punto". Y ya está en Galerías.

GALERIAS
Marcando estilo.

M.C.D. 2018

Comenzó el nuevo curso de la Asociación de Amas de Casa de Villarcayo

Merecido homenaje al guardia civil don Basilio Villa Valle

La Asociación de Amas de Casa, Villarcayo (Juan Bravo de Castilla).— Con una misa celebrada en la iglesia parroquial de Santa Marina, a las ocho de la tarde del pasado miércoles, día 15 de Octubre, festividad de Santa Teresa, las Amas de Casa de Villarcayo iniciaron la andadura del nuevo curso 1986/87. El acto religioso fue cantado por las señoras y estuvo muy concurrido.

Después de la solemne misa, en el hogar social de El Soto, se tuvo el acto de apertura del nuevo curso, que les deseamos a las señoras propicio y lleno de satisfacciones. También se sirvió el habitual «lunch» a las numerosas asociadas.

La nueva Junta directiva quedó constituida, al finalizar el pasado curso, del siguiente modo: Presidenta, Nancy Linares; vicepresidenta, Sole Montejo; secretaria, Elvira Santos; vicesecretaria, María del Carmen Pérez; tesorera, Pili Criado; vicetesorera, Asun González; vocales, Pili Varona, Belén Vadillo, Juli Caballero, Teresa Ruiz, Belén Pereda, Martina Sáinz, Encarna Vázquez y Paquita Belloso.

La fiesta del Pilar

El pasado domingo, día 12 de Octubre, se celebró la fiesta entrañable de la Virgen del Pilar, y aunque el día no estuvo muy brillante se notó la afluencia de forasteros, llegados de víspera con el propósito de aprovechar el corto asueto que les brindaba el fin de semana para disfrutarlo en ese ambiente apacible, tranquilo y sosegado que se respira en la Villa en esta época dorada y otoñal, que suele ser la más estable y bonancible del año en las soleadas y salutíferas tierras de las viejas Merindades.

En esa fiesta nacional de España y Día de la Hispanidad, el Benemérito Cuerpo de la Guardia Civil honró a su Patrona con una solemne misa, celebrada en la Parroquia de Santa Marina a la una de la tarde. La ceremonia religiosa se vio muy concurrida con la presencia de autoridades locales y diversas representaciones de la Villa que, con los jubilados de la Benemérita y funcionarios de Correos y Telégrafos (que también celebraban la festividad de la Virgen del Pilar), y un número muy elevado de fieles, acompañaron a don Ricardo Ríos Ortega y a don Juan Marcos González (teniente y sargento, respectivamente, de la Línea de Villarcayo), así como a los componentes del acuartelamiento libres de servicio.

Después de la solemne misa (que fue cantada con singular acierto por el coro parroquial), se rezó un responso por todos los guardias civiles fallecidos en acto de servicio, teniendo un recuerdo especial para los caídos víctimas de la violencia. Al finalizar los actos religiosos se cantó el himno a la Virgen del Pilar, que resultó muy emotivo.

Posteriormente, trasladados a la Casa Cuartel, los componentes de la Línea y puesto de Villarcayo obsequiaron a las autoridades, amigos e invitados, con una copa de vino español, servida en las dependencias del acuartelamiento. Más tarde, los guardias civiles y familiares tuvieron una comida de hermandad, según la tradicional costumbre en tan señalada fecha.

Distinción a don Basilio Villa Valle

En el acto oficial castrense que tuvo lugar el pasado 10 de Octubre en Burgos, el capitán general de la Región Pirenaica Occidental, don Miguel Iñiguez, impuso diversas condecoraciones a personal civil y militar del Ejército de Tierra y de la Guardia Civil, entre los que figuraba el guardia civil 2.º don Basilio Villa Valle, con destino en el puesto de la Benemérita Institución en Villarcayo, quien fue condecorado con la Cruz al Mérito Militar, distintivo blanco, 4.ª clase, por los méritos y servicios prestados en el cumplimiento del deber. (Recordamos que el señor Valle frustró, en el año 1984, en colaboración con otros compañeros de la Guardia Civil, un intento de atraco a la sucursal del Banco de Santander en Villarcayo).

Al recoger la noticia de la entrega de esta merecida distinción, nos complace felicitar muy cordialmente a don Basilio Villa Valle, joven guardia civil, natural de la provincia de Cáceres, destinado en el acuartelamiento de Villarcayo desde hace ocho años, que, con su afabilidad y simpatía, ha sabido granjearse la estima y el afecto de los villarcayeses. Y hacemos extensiva nuestra felicitación a su joven esposa, doña Gabi, con el deseo de que puedan permanecer todavía largo tiempo en Villarcayo.

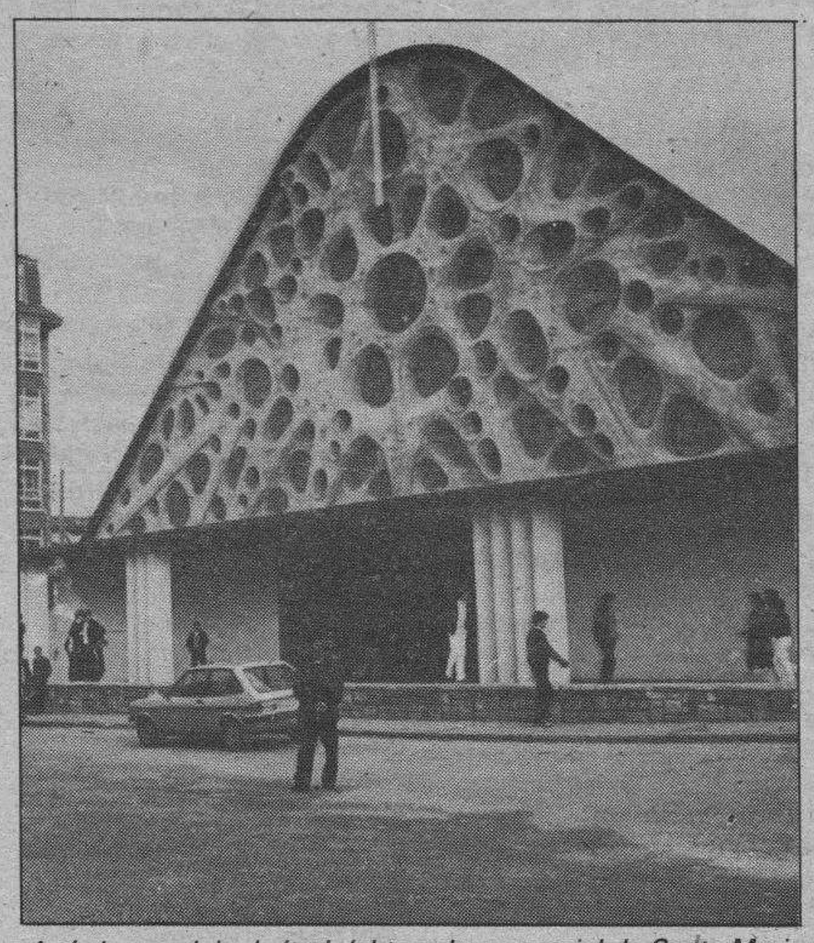

Artístico y original vitral del templo parroquial de Santa Marina, de Villarcayo, donde las amas de casa de Villarcayo celebraron una misa de comienzo de curso.

Charlas-coloquio sobre deficiencia mental

Durante los días 14 y 16 del corriente Octubre, en el salón de actos de la Caja de Ahorros Municipal de Burgos, se han tenido unas charlas-coloquio sobre la deficiencia mental, que estuvieron organizadas por ASAMIMER (Asociación de Ayuda a Minusválidos de las Merindades).

El día 14 se desarrollaron dos temas muy importantes: «Prevención de la deficiencia mental» y «Prevención escolar de la deficiencia mental», a cargo de doña Arancha Gabilondo (médico-monitor) y don José M.ª Tocino (pedagogo-orientador de Educación Especial), respectivamente.

En la tarde del jueves, día 16, las charlas versaron sobre «Psicología del deficiente mental» y «Problemática social del deficiente mental», con intervención de don Pablo Alonso Pérez (psicólogo del Centro Base del INSERSO, de Burgos) y doña Ana Vadillo Torre (asistente social del referido Centro Base del INSERSO).

A las charlas asistieron un buen número de personas, interesadas en la problemática de los minusválidos mentales, interviniendo activamente en los coloquios que se entablaron al finalizar su disertación los conferenciantes, quienes contestaron muy atentamente a todas las preguntas que les fueron formuladas.

Roa: La Guardia Civil honró a su Patrona

Roa (José Luis Zanetti).— Este año la Fiesta de la Virgen del Pilar ha tenido una especial animación y relevancia, ya que el pueblo invitado gentilmente por la Guardia Civil en la persona de su comandante de puesto don Virgilio González Sánchez, ha acudido, primero a la misa especialmente encargada por el Benemérito Cuerpo, donde las naves del templo de la Colegiata de Santa María se han visto abarrotadas de un público que quería honrar con especial devoción a la Virgen del Pilar, y adherirse al mismo tiempo en homenaje al citado Cuerpo.

El párroco, don Eliseo Ortega, en la homilía, glosó la especial devoción de toda España a la Virgen del Pilar, cuya efemérides responde al mismo tiempo una tradición secular en Hispanoamérica en la fecha histórica del 12 de Octubre de 1492.

Después de aludir a los sacrificios y entrega más allá del deber de la Guardia Civil, recabó a todos los asistentes para que se rezase un responso en memoria de las víctimas de tantos caídos en defensa e interés de todos los españoles.

Una vez finalizada la misa, todos los números fueron felicitados por prácticamente todo el pueblo que acudió masivamente a testimoniar su apoyo y simpatía a la mencionada dotación.

Para finalizar, se hizo por parte de la misma una invitación a todo el pueblo también para que acudiesen a las dependencias del cuartel de la Guardia Civil para degustar un vino español que generosamente fue ofrecido y preparado por las señoras de los guardias.

Próximamente se inaugurará oficialmente las dependencias del cuartel de la Guardia Civil de reciente construcción y para tan señalada fecha se presume asistirán destacadas personalidades civiles y militares.

Aprobadas obras en Villanueva de Odra, Quintanarruz, Villalbilla de Gumiel y Vallejera

Burgos (O.P.J.).— El Boletín Oficial de Castilla y León, de 3 de Octubre de 1986, publica tres órdenes de la Consejería de Agricultura, Ganadería y Montes, por las que se resuelve adjudicar definitivamente, obras en la provincia de Burgos por más de 84 millones de pesetas, en las zonas de Villanueva de Odra, Quintanarruz y Villalbilla de Gumiel.

Se trata de las obras de acondicionamiento de caminos y saneamiento de la zona de Villanueva de Odra, con un presupuesto de 40.277.000 pesetas, que incluyen la construcción de 29 kilómetros de caminos, de los cuales 14 serán estabilizados granulométricamente, 4 serán tratados con riego asfáltico y 10 de explanación compactada. Se construirán también 300 unidades de obras de fábricas que consisten en pasos salvacunetas, caños y pasos en bóveda rebajada.

También se han adjudicado las obras de acondicionamiento de caminos y saneamiento de la zona de Quintanarruz, por un importe de 21.334.000 pesetas. Se proyecta la construcción de más de 11 kilómetros de caminos nuevos, estabilizados granulométricamente con 107 obras de fábrica. También se proyecta la limpieza y rectificación de arroyos en más de 13 kilómetros.

Finalmente el proyecto de caminos y red de saneamiento de Villalbilla de Gumiel, adjudicado por un importe de, 22.752.301 pesetas proyecta la construcción de más de 36 kilómetros de caminos de los cuales 12 kilómetros son estabilizados, siendo compactados los restantes 24 kilómetros. Se proyecta ejecutar también 30 desagües con un total de 22.780 metros y las obras de fábrica correspondientes. Se ha previsto la excavación de 17.000 m.³ de desmonte para nivelación y acondicionamiento de fincas.

En Vallejera

Ha sido aprobado el proyecto de obras de infraestructura de la zona de Vallejera (Burgos), con un presupuesto de ejecución de 39.925.636 pesetas, que serán de cuenta de la Junta de Castilla y León.

Estas obras constarán de una red de caminos principales de más de 10 kilómetros y otra de caminos secundarios de más de 15 kilómetros. Las obras de fábrica a ejecutar son de 69 pasos salvacunetas, 44 caños y 4 pasos de bóveda rebajada.

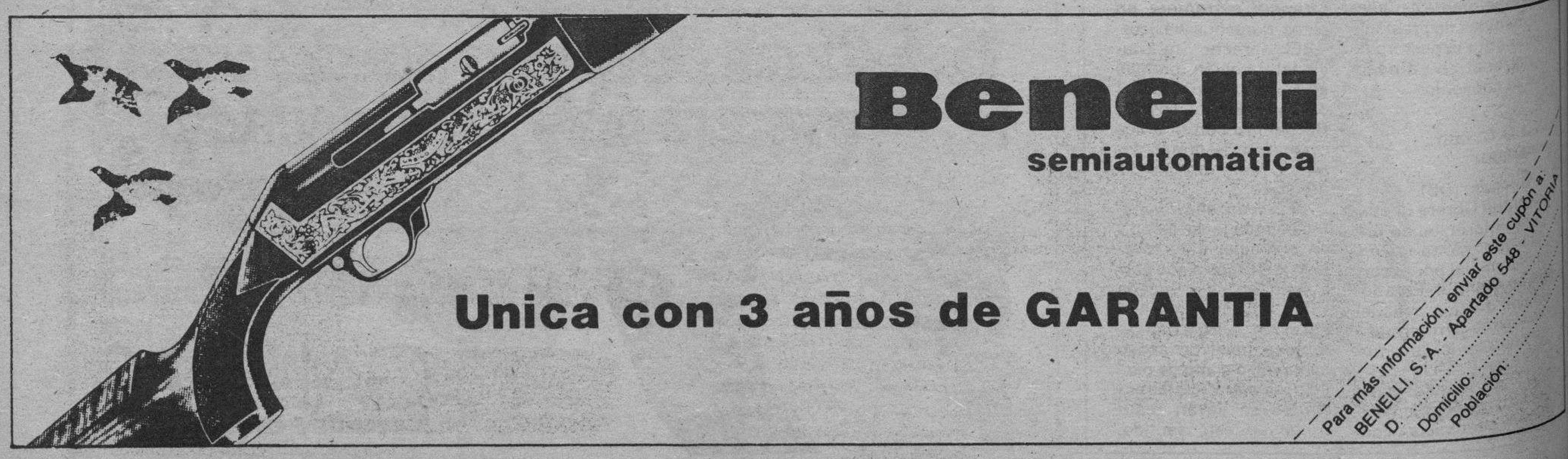

M.C.D. 2018

Existe un proyecto para crear en Miranda un Museo de Ciencias Naturales

Se habla de cambiar la cubierta de la tribuna de Anduva

Miranda (Salvador Moneo). — El concejal-coordinador del Instituto Municipal de la Naturaleza, nos ruega hagamos pública la petición de dicho instituto, para que quienes sean poseedores de ellos, presten o donen, animales disecados.

El objeto de tan singular petición responde al objetivo de querer realizar una exposición de Fauna, e ir dando los primeros pasos para la creación de un Museo de Ciencias Naturales municipal, para Miranda.

Las especies disecadas pueden entregarlas en la sección de Sanidad y Medio Ambiente del Ayuntamiento, en horarios de oficinas.

La petición va firmada por Miguel Alvarez Valiente.

Finalizó el plazo para la matriculación de ciclomotores

El pasado día 15 finalizó el plazo de matriculación de ciclomotores, en su período voluntario.

A partir de la citada fecha y dando cumplimiento a la Ordenanza Reguladora, la Policía Municipal inmovilizará a aquellos ciclomotores que circulen por las vías públicas sin la preceptiva matrícula.

Es una nota recordatoria para todos aquellos que todavía no han cumplido la obligatoriedad establecida de todo el sercivio municipal.

Sobre el nombre a poner al futuro Matadero Comarcal

Como se sabe, las obras de construcción del Matadero Comarcal, siguen adelante allá en terrenos del Polígono Industrial «Bayas». Y según parece se pretende que este matadero lleve el nombre de San Juan del Monte. Sin duda quienes proponen este nombre, lo hacen con la mejor intención del mundo, pero la verdad es que al conocerse esta posibilidad, a la mayoría no ha gustado que el Matadero Comarcal se denomine así. Quizá sea una opinión un poco mojigata, pero ciertamente no vemos el porqué de mezclar el nombre de San Juan del Monte, con el futuro matadero, porque una cosa son las fiestas sanjuaneras y otra muy distinta, sin ninguna relación, un establecimiento de sacrificio de animales. Esto es lo que se opina sobre el tema y se dice que el citado matadero puede denominarse de alguna forma que vaya más en consecuencia con el cometido que como tal matadero tendrá.

¿Se cambiará la cubierta de la tribuna de Anduva?

Sabedores somos de la penuria crematística del Club Deportivo Mirandés, tomamos la noticia un poco a chacota. Pero, hay un fundamento para pensar que la cosa va en serio. Se trata de sustituir la actual cubierta de la tribuna del Estadio Municipal de Anduva, poniendo otra que además de cubrir la tribuna citada, tenga una visera que tape las localidades de preferencia, con lo que los dos laterales del estadio quedarían a cubierto de la lluvia. Actualmente se dan algunas paradojas en el estadio, por ejemplo, los espectadores de general, que pagan menos gozan del «priviliegio» de estar tapados por la cubierta de la tribuna que cubre todas esas localidades, mientras que los de preferencia, que pagan más, no tienen «tapadera». Los de tribuna que aportan más pasta que los anteriormente citados, cuando el tiempo está de secano, no tienen problemas, pero cuando llueve, resulta que los de preferencia invaden la tribuna y si la jornada es de las que tienen gancho, puede ocurrir que se queden mojándose en la preferencia porque la tribuna está llena. Bueno pues que pudiera ser que pronto se solucionen estos pequeños problemas, porque el club ha recibido una comunicación por la que es muy posible que, con fondos federativos, se llegue a conseguir esa nueva cubierta de la tribuna. Aunque por otro lado, el C.D. Mirandés sabe mucho de promesas incumplidas.

A punto de comenzar las campañas de Educación Vial y Protección Civil

Se están utilizando detalles para poner en marcha, por medio de la Concejalía de Protección Civil, Policía Municipal y Bomberos, nuevas campañas de Protección Civil y Educación Vial, esta última dirigida a los niños de los colegios. Es casi seguro que ambas campañas comiencen en el presente mes de Octubre.

A buen ritmo las obras de la Casa de Cultura

Continúan progresando las obras de lo que será la Casa de Cultura, que se está construyendo en terrenos de Anduva, cerca de la sede de la Cruz Roja y del Hogar del Pensionista. Enormes pilares se levantan para soportar lo que serán dependencias y salones dedicados a la cultura de este futuro centro, tantas veces deseado y que pronto será una realidad.

Reunión Municipal

La Comisión Municipal de Gobierno del Ayuntamiento de Miranda celebrará mañana lunes reunión, a partir de las doce de la mañana, con arreglo al siguiente orden del día:

—Lectura y aprobación, si procede, del borrador del acta de la sesión celebrada por la Comisión de Gobierno el día 13 de Octubre de 1986.

—Propuesta de aprobación del Pliego de Condiciones que ha de regir la contratación directa de las obras de «alumbrado público del barrio de Bayas».

—Propuesta de aprobación del Pliego de Condiciones que ha de regir la contratación directa de las obras de «remodelación de la plaza de España».

—Propuesta de aprobación del Pliego de Condiciones que ha de regir la contratación directa de las obras de «restauración de la cubierta del frontón y piscina climatizada de las instalaciones deportivas municipales».

—Propuesta de aprobación del Pliego de Condiciones que ha de regir la contratación directa de las obras de «instalación de agua caliente y calefacción central en los vestuarios del Polideportivo Municipal».

—Recurso de reposición interpuesto por don Jesús y don Antonio Salazar Salazar contra la liquidación número 527/86, practicada por el concepto de Impuesto sobre Plus-Valía.

—Propuesta de adquisición de contadores para el Servicio Municipal de Aguas.

—Solicitud de jubilación por invalidez permanente, formulada por un funcionario del Ayuntamiento.

—Solicitud de ayuda por natalidad, formulada por un funcionario del Ayuntamiento.

Concierto musical

Progama del concierto que esta banda de música interpretará hoy, domingo, día 19, a la una del mediodía, en la plaza de España. Primera Parte: «Ragón - Falez», (pasodoble flamenco), E. Cebrián Ruiz; «Caminito de Béjar», (canción salmantina), Florencio Ledesma y «El bateo», (gran fantasía), Federico Chueca.

Segunda parte: «Tierras llanas», (baile castellano), M. y V. Romero; «Cabaret», (selección), John Kander y «Caballería ligera», (obertura), F. von Suppe.

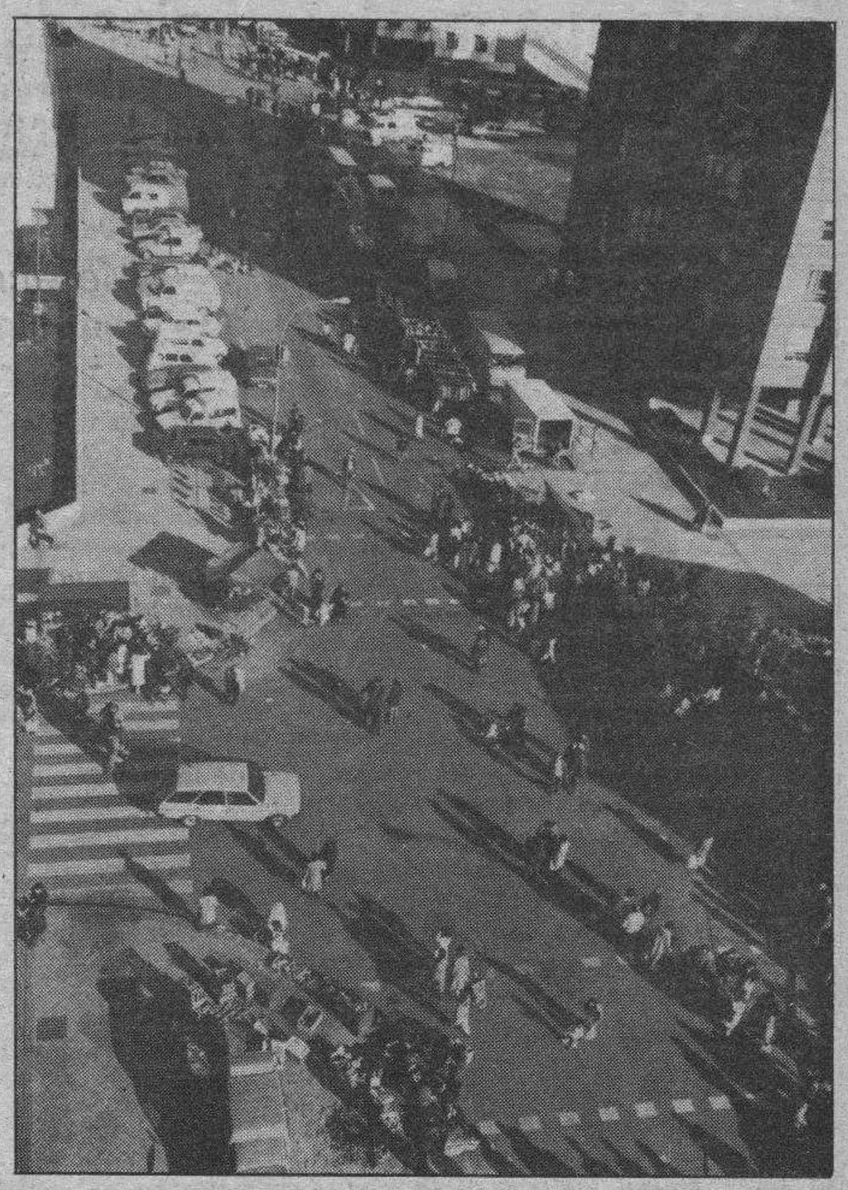

Está a punto de comenzar la Campaña de Educación Vial y Protección Civil. Foto Truchuelo.

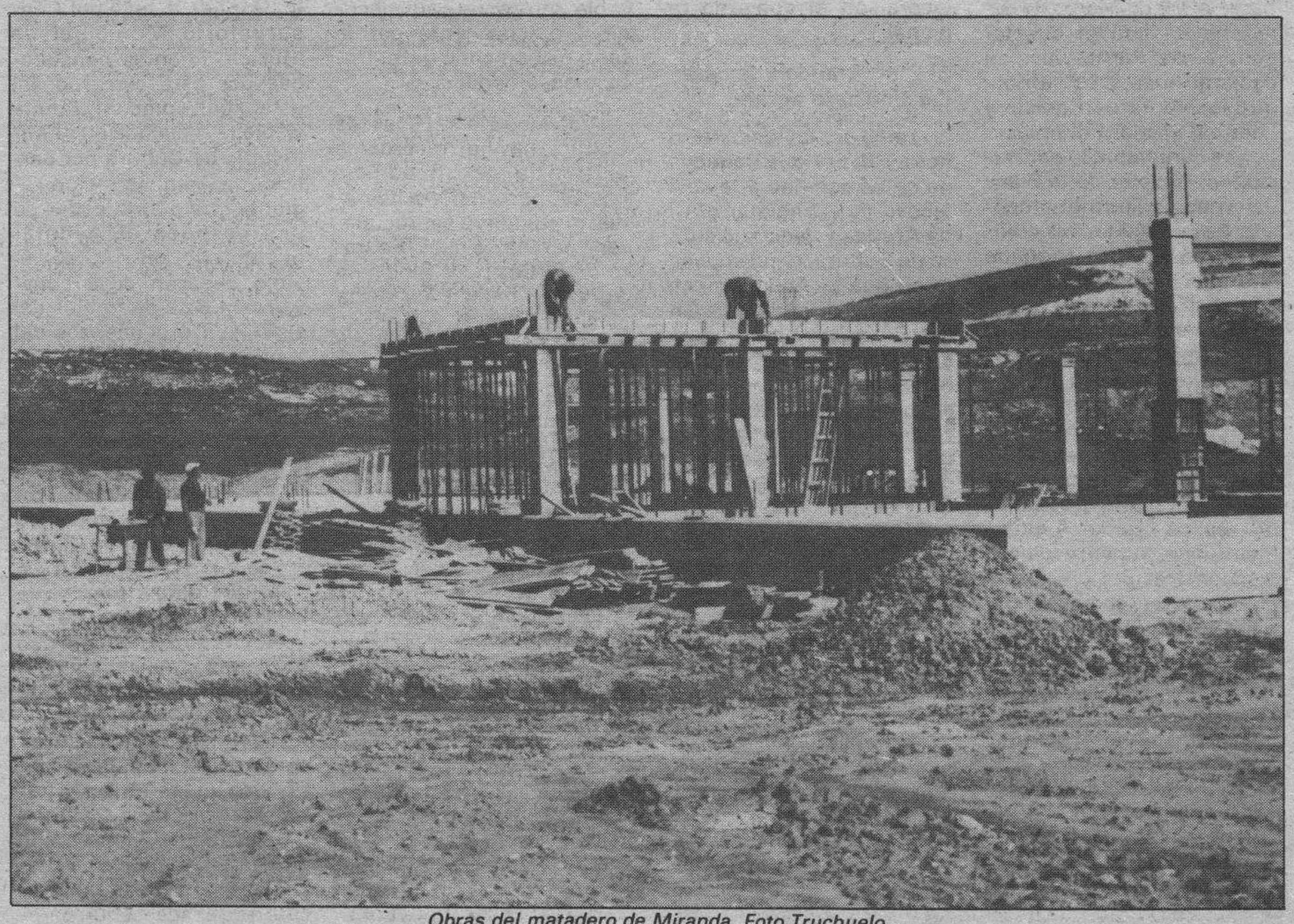

Obras del matadero de Miranda. Foto Truchuelo.

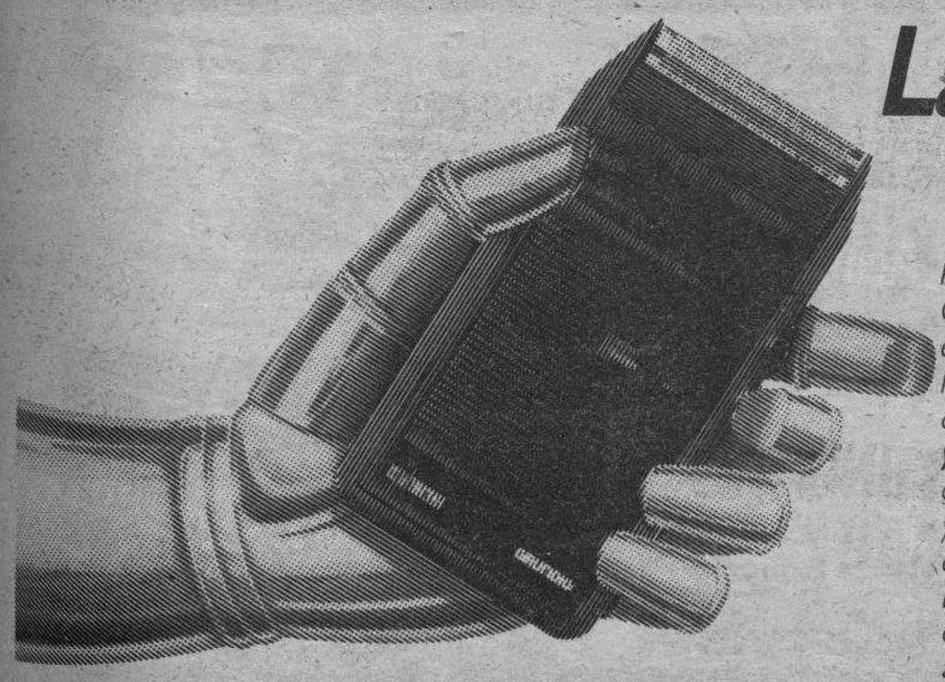

La película de hoy ya puedes verla en primera fila y bien afeitado.

Ponte en primera fila eligiendo la tecnología Grundig. Y ahora, además, podrás lucir un espléndido afeitado Grundig. De regalo. Porque al comprar un televisor sobremesa o un vídeo Grundig, ***entre el 15 de Octubre y el 15 de Noviembre de 1986,*** *te obsequiamos con una máquina de afeitar diseñada y fabricada en exclusiva por Grundig, para quienes saben apreciar la tecnología Grundig. Decídete rápido. No todos podrán disfrutar de la película, en primera fila, luciendo un afeitado Grundig que también se ve. Regalo de Grundig.*

Con los nuevos televisores y vídeos Grundig. Ponte en primera fila.

GRUNDIG

La técnica a tu favor.

Infórmate en los Distribuidores Oficiales Grundig.

M.C.D. 2018

El próximo martes el alcalde acudirá a la Junta de Castilla y León para tratar de la Casa de Cultura

Aranda de Duero (Mery Varona). — Para el próximo martes está prevista una visita del alcalde de Aranda, Profirio Abad, a la Dirección General de Patrimonio de la Junta de Castilla y León, para tratar de la futura Casa de Cultura para la ciudad. La entrevista entre alcalde y director general de Patrimonio, Enrique Baquedano, ha sido retrasada en varias oportunidades por compromisos de ambos, sin que, de otro lado, parece que haya habido un interés acusado por ninguna de las dos instituciones en hallar solución a un asunto que, a lo que parece, también quedará pendiente para la próxima Corporación municipal.

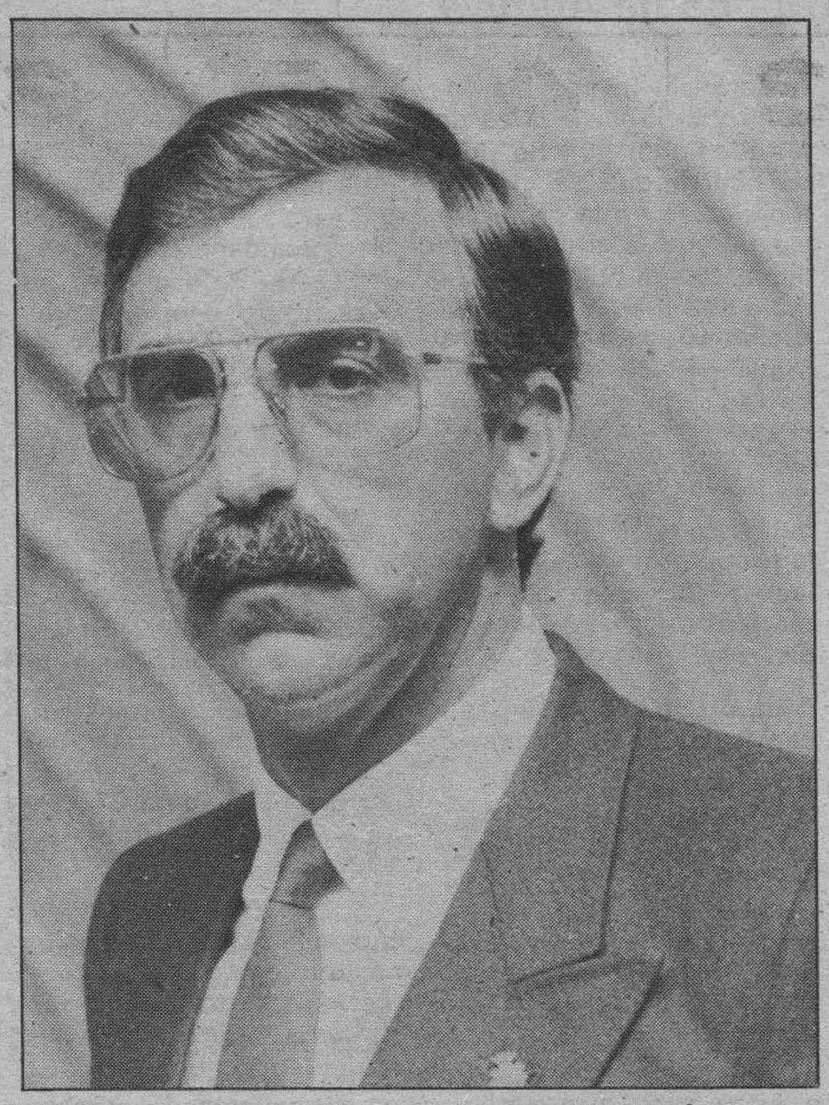

Porfirio Abad, alcalde de Aranda.

Enrique Baquedano, director general de Patrimonio de la Junta.

Como es bien sabido, el proyecto inicial contemplaba la construcción de una gran Casa de Cultura en el gran solar de las antiguas escuelas de Villa en la Plaza del Trigo. A tal fin la Corporación presidida por Ricardo García —una de cuyas primeras decisiones fue, precisamente, la demolición de las mencionadas escuelas— convocó concurso de proyectos resultando elegido el redactado por Mariano Bayón y José Luis Martín Alvarez, en Marzo de 1982. Dicho proyecto suponía un presupuesto de 177.140.600 pesetas y una superficie total construida de 5.358,03 metros cuadrados. Dificultades de financiación impidieron que aquella Corporación acometiera su construcción. Fue coincidiendo con la visita del presidente de la Junta de Castilla y León a Aranda, el 28 de Noviembre de 1984, cuando se le plantea la aspiración de la ciudad de contar con una Casa de Cultura acorde con su entidad y movimiento cultural. Demetrio Madrid, en sesión pública y ante concejales y delegados territoriales promete que, en efecto, «Aranda debe tener y tendrá su Casa de Cultura», un poco antes o un poco después de prometer, con idéntica solemnidad, que volverá a la ciudad en el plazo máximo de dos meses para dedicar a la villa en día entero «como se merece Aranda y sus gentes». Casi dos años después, ni el presidente ha realizado su prometida visita oficial ni la Casa de Cultura ha pasado de ser un ambicioso y, según se dice, faraónico proyecto.

Un año más tarde, y ya se ha dicho que no es la diligencia lo que caracteriza la gestión de este asunto, el 24 de Octubre de 1985 es el presidente de la Comisión de cultura quien presenta en la Dirección General de Patrimonio el susodicho proyecto primitivo. De acuerdo con la referencia de aquel encuentro el señor Baquedano se comprometió a estudiarlo y, acaso de no poder afrontarse en su totalidad, se intentaría acometer alguna de las fases que contempla.

La referencia siguiente es dada a conocer de forma indirecta, en respuesta a una demanda del procurador burgalés Francisco Montoya Ramos, interesándose por la Casa de Cultura de Aranda. El consejero de Educación y Cultura, Justino Burgos, responde a Montoya que el coste actualizado del primitivo proyecto rondaría los 300 millones de pesetas, cifra que era considerada excesiva por su Departamento, planteando, alternativamente, la rehabilitación de alguno de los edificios ya existentes en la ciudad, con mención expresa de la Casa Sindical, la Casa de las Bolas (por entonces a punto de inaugurarse) y los teatros de la localidad.

Así quedan las cosas hasta el 19 de Marzo de este año cuando el director general de Patrimonio, en declaraciones a DB, afirma que «la Junta de Castilla y León no apoyará el proyecto que contempla la edificación en el solar de la Plaza del Trigo», reitera el propósito de rehabilitar un edificio para este fin y añade que está «a la espera de la iniciativa que en este sentido acometa el Ayuntamiento de Aranda». Este responde manifestando su sorpresa porque la Dirección General de Patrimonio exponga su criterio a través de DB en vez de dirigirse a la Corporación. Enrique Baquedano replica que el Ayuntamiento no muestra demasiado interés por un asunto que es de su competencia, aunque la Administración autonómica esté dispuesta a colaborar económicamente.

Desde entonces, por una u otra razón, no se ha producido ningún encuentro de trabajo entre la Administración municipal y la autonómica. en la última visita de Baquedano a Aranda, el 12 de Septiembre pasado, porque coincidió con la proclamación de la «reina» de las fiestas y sus damas. Así, pues, esta será la oportunidad de conocer cuáles son los proyectos definitivos del Ayuntamiento de Aranda y hasta dónde prestará su colaboración el gobierno regional.

El Cine Aranda y la casa del sindicato agrario

También en declaraciones a DB, Enrique Baquedano se ha referido a la posibilidad de rehabilitar el Cine Aranda y dedicarlo a Casa de Cultura, en el supuesto de que el Ayuntamiento estuviera dispuesto a adquirir este edificio, hoy de propiedad privada. El costo estimado de esta operación supondría una inversión de 100 millones de pesetas, que sería financiada por la Junta de Castilla y León.

El alcalde de Aranda estimaba que la edificación (construida entre los años 1933-35) no reunía condiciones para Casa de Cultura en tanto que Baquedano afirmaba disponer de estudios que hacían viable dicho proyecto.

Tales estudios habrían sido realizados por el concejal socialista y arquitecto Miguel Angel Martín, poniendo de manifiesto una vez más la sorprendente facilidad que el señor Martín tiene para conseguir trabajos que le son encomendados por la Administración regional. Facilidad que resulta tanto más sorprendente si se tiene en cuenta que algunos de los proyectos que le han sido encargados han sufrido considerable retraso en su ejecución, precisamente por la tardanza en concluir el trabajo encomendado.

Volviendo a la Casa de Cultura, hay que recordar la existencia de un edificio hoy situado en tierra de nadie, que pudiera ser recuperado para tales usos. Se trata de la Casa del Sindicato Agrario también conocida como la Casa de Falange y, primitivamente, como la del Chelillo. Este edificio, situado en la Plaza del Trigo (hoy Comandante Requejo), fue propiedad primero del Chelillo, luego del Sindicato Agrario y más tarde de Falange, siendo éste su último titular pasando después a ser patrimonio del Movimiento Nacional y a la desaparición de éste, del Ministerio de Cultura. Curiosamente, en la relación de bienes transferidos por el Ministerio a la Junta de Castilla y León no figura este edificio sin que tampoco haya sido reclamado posteriormente, según se cree, porque nadie ha asumido esta iniciativa y porque quizá nadie lo ha recordado.

Así las cosas, el Ayuntamiento inició tiempo atrás (2-12-85) expediente solicitando la reversión del edificio al patrimonio municipal, expediente que se encuentra paralizado. El propósito sería rehabilitarlo interior y exteriormente para dedicarlo después a sede del Conservatorio Municipal de Música. Fuentes consultadas por esta corresponsal estimaban como un trámite viable la reclamación al Ministerio de Cultura por parte de la Administración regional que podría ceder su uso después al Ayuntamiento. De otro modo, el viejo caserón cuya construcción data de finales del siglo XVII o comienzos del XVIII, exponente de la edificación señorial de aquella época, corre el riesgo de desaparición definitiva por ruina.

En cuanto al Colegio de las Francesas, de propiedad municipal, que se había mencionado como futura Casa de Cultura, fuentes de la Dirección General de Patrimonio consideraban que no reunía condiciones para tal función, ni era adecuada su rehabilitación teniendo en cuenta la baja calidad de construcción del edificio.

Otro de los temas a tratar entre alcalde y Administración autónoma es el de la puesta en marcha de la Escuela Taller de Restauración, retrasada, según parece, por falta de presupuesto. Este proyecto, financiado en parte con fondos del INEM, surgió por iniciativa de la Junta de Castilla y León, existiendo, de otro lado, un acuerdo de Pleno de 24 de Abril último, por el que el Ayuntamiento compromete su colaboración en el mismo.

UGT, la creación de empleo y las elecciones sindicales

La Unión Comarcal de UGT ha organizado para las 12 horas de hoy un acto público que tendrá lugar en el salón de actos de la AISS, con intervención de Apolinar Rodríguez, secretario de Acción Sindical de la Comisión Ejecutiva Nacional, Pedro Ruiz, secretario provincial y Bernardo López, secretario comarcal de dicha central.

Seguidamente, será inaugurado el nuevo local de UGT Aranda, situado en la Avenida José Antonio, 31, donde se servirá un vino español.

Exposiciones

En la Casa de las Bolas continúa abierta al público la primera exposición colectiva de la asociación de pintores «Plaza Mayor». La muestra ha sido patrocinada por la Comisión de Cultura del Ayuntamiento.

ESCUELA OFICIAL DE IDIOMAS

Se pone en conocimiento de los interesados, que el próximo **lunes, día 20**, darán comienzo las clases en este Centro para los cursos de: **Francés, Alemán y Cursos Superiores de Inglés, excepto 1.º**, cuyo comienzo se anunciará oportunamente en los tablones de anuncios de esta Escuela Oficial de Idiomas.

IMPORTANTE GRUPO INDUSTRIAL, PARA SU NUEVA FABRICA EN ZARAGOZA PRECISA:

MAESTRO DE CALDERERIA

(ENCARGADO DE PRODUCCION)

La nueva empresa se dedicará a la fabricación de depósitos de chapa fina en inoxidable para productos alimenticios (aceite, vino, leche, etc.).
Por tanto precisamos un profesional con experiencia en fabricación de depósitos de similares características, para encargarse de la producción, al mando de un equipo de operarios.
Ofrecemos integración en la plantilla de una sólida empresa e importante nivel salarial.
Interesados escribir o llamar a:

TeoT gestión empresarial

C/. Luis Bermejo, N.º 9, 50009 ZARAGOZA
Teléfono 976/350012
Indicando la referencia 3.246.

M.C.D. 2018

LOTERIA NACIONAL

SORTEO DEL DIA 18 DE OCTUBRE DE 1986

Doce series de 100.000 billetes cada una

SORTEO 42/86

Lista acumulada de las cantidades que han correspondido a los números premiados, clasificados por su cifra final

Estos premios podrán cobrarse hasta el día 19 de enero de 1987, INCLUSIVE

0		1		2		3		4		5		6		7		8		9	
Números	Pesetas	Números	Pesetas	Números	Pesetas	Números	Pesetas	Números	Pesetas	Números	Pesetas	Números	Pesetas	Números	Pesetas	Números	Pesetas	Números	Pesetas
39000	50.000	39001	55.000	39002	55.000	39003	50.000	39004	50.000	39005	55.000	39006	50.000	39007	50.000	39008	50.000	39009	50.000
39010	50.000	39011	55.000	39012	55.000	39013	50.000	**39014**	**3.050.000**	**39015**	**40.000.000**	**39016**	**3.050.000**	39017	50.000	39018	50.000	39019	50.000
39020	50.000	39021	55.000	39022	55.000	39023	50.000	39024	50.000	39025	55.000	39026	50.000	39027	50.000	39028	50.000	39029	50.000
39030	50.000	39031	55.000	39032	55.000	39033	50.000	39034	50.000	39035	55.000	39036	50.000	39037	50.000	39038	50.000	39039	50.000
39040	50.000	39041	55.000	39042	55.000	39043	50.000	39044	50.000	39045	55.000	39046	50.000	39047	50.000	39048	50.000	39049	50.000
39050	50.000	39051	55.000	39052	55.000	39053	50.000	39054	50.000	39055	55.000	39056	50.000	39057	50.000	39058	50.000	39059	50.000
39060	50.000	39061	55.000	39062	55.000	39063	50.000	39064	50.000	39065	55.000	39066	50.000	39067	50.000	39068	50.000	39069	50.000
39070	50.000	39071	55.000	39072	55.000	39073	50.000	39074	50.000	39075	55.000	39076	50.000	39077	50.000	39078	50.000	39079	50.000
39080	50.000	39081	55.000	39082	55.000	39083	50.000	39084	50.000	39085	55.000	39086	50.000	39087	50.000	39088	50.000	39089	50.000
39090	50.000	39091	55.000	39092	55.000	39093	50.000	39094	50.000	39095	55.000	39096	100.000	39097	50.000	39098	50.000	39099	50.000
58500	50.000	58501	55.000	58502	55.000	58503	50.000	58504	50.000	58505	55.000	58506	50.000	58507	50.000	58508	50.000	58509	50.000
58510	100.000	58511	55.000	58512	55.000	58513	50.000	58514	50.000	58515	80.000	58516	50.000	58517	50.000	58518	50.000	58519	50.000
58520	50.000	58521	55.000	58522	55.000	58523	50.000	58524	50.000	58525	55.000	58526	50.000	58527	50.000	58528	50.000	58529	100.000
58530	50.000	58531	55.000	58532	55.000	58533	50.000	58534	50.000	58535	55.000	58536	50.000	58537	50.000	58538	50.000	58539	50.000
58540	50.000	58541	55.000	58542	55.000	58543	50.000	58544	50.000	58545	55.000	58546	50.000	58547	50.000	58548	50.000	58549	50.000
58550	50.000	58551	55.000	58552	55.000	**58553**	**1.640.000**	**58554**	**20.000.000**	**58555**	**1.645.000**	58556	50.000	58557	50.000	58558	50.000	58559	50.000
58560	50.000	58561	55.000	58562	55.000	58563	50.000	58564	50.000	58565	55.000	58566	50.000	58567	50.000	58568	50.000	58569	50.000
58570	50.000	58571	55.000	58572	55.000	58573	50.000	58574	50.000	58575	55.000	58576	50.000	58577	50.000	58578	50.000	58579	50.000
58580	50.000	58581	55.000	58582	55.000	58583	50.000	58584	50.000	58585	55.000	58586	50.000	58587	50.000	58588	50.000	58589	50.000
58590	50.000	58591	55.000	58592	55.000	58593	50.000	58594	50.000	58595	55.000	58596	50.000	58597	50.000	58598	50.000	58599	50.000
Terminaciones		**Terminaciones**		**Terminaciones**		**Terminaciones**		**Terminaciones**		**Terminaciones**		**Terminaciones**		**Terminaciones**		**Terminaciones**		**Terminaciones**	
340	50.000	671	55.000	602	55.000	263	50.000	164	50.000	015	80.000	096	50.000			488	50.000	529	50.000
510	50.000	941	55.000	2	5.000			604	50.000	155	55.000	666	50.000					669	50.000
		1	5.000							985	55.000								
										15	30.000								
										5	5.000								

	FRACCION	SERIE	PREMIO ACUMULADO	POBLACION
PREMIOS ESPECIALES 46.000.000 Ptas. Núm. 39015 PRIMER PREMIO	2.ª	3.ª	50.000.000	MADRID
	9.ª	5.ª	50.000.000	MADRID
	5.ª	8.ª	50.000.000	MADRID
	4.ª	11.ª	50.000.000	MADRID

	FRACCION	SERIE	PREMIO ACUMULADO	POBLACION
PREMIOS ESPECIALES 2.000.000 Ptas. Núm. 58554 SEGUNDO PREMIO	10.ª	3.ª	4.000.000	PINTO
	7.ª	5.ª	4.000.000	PINTO
	2.ª	8.ª	4.000.000	PINTO
	8.ª	11.ª	4.000.000	PINTO

MAS DE 7.000 CLIENTES AVALAN NUESTRA GESTION EN ESTOS 10 AÑOS Y NOS OBLIGAN A SEGUIR SUPERANDONOS.

Autocid, s. a.

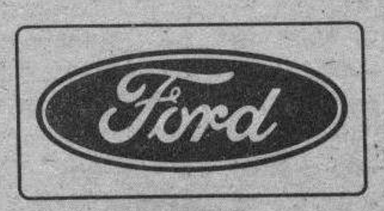

M.C.D. 2018

Crónica política

La historieta de la Internacional

Lorenzo Contreras

La semana ha terminado sin que una noticia muy especial haya inspirado los comentarios que hubiesen sido lógicos. Se trata de la infomación según la cual Felipe González evitó que la Internacional Socialista, en su reunión reciente de Bonn, condenase al presidente de los Estados Unidos, Ronald Reagan, por su actitud en lo que concierne a la «cumbre» de Reikjavik y a la llamada «guerra de las galaxias».

Parece elemental que la Internacional Socialista, interesada últimamente en hacer guiños de izquierda para recuperar el poder en varios países, no tenía en su agenda, verdaderamente, la condena de Reagan. Si así hubiese sido, la condena se habría producido, sin que ningún Felipe González, solito él, lograse reconducir la voluntad de la mayoría de sus correligionarios mundiales.

La noticia se ha presentado casi como un mérito del presidente español, dado el aparente prestigio que le confiere el hecho de haber podido más que todos juntos. Sin embargo, para su imagen, la actitud adoptada, según las versiones que han querido darse sobre lo ocurrido, tiene que resultarle perjudicial en el plano de la izquierda.

Ahora bien lo que existe en el fondo de toda esta historieta política es la vehemente sospecha de que Felipe González fue previamente condenado a representar un papel que ningún otro miembro de la Internacional Socialista se hubiese atrevido a asumir. Un Mitterrand, por ejemplo, le tiene más respeto del que parece a la izquierda de su país, sobre todo, después de que su partido perdiese las últimas elecciones generales. Lo mismo cabe predicar de Craxi y de todos los reunidos en Bonn para examinar los problemas de la Internacional, a la luz de los conflictos que hacen estremecerse al Mundo.

Y, en efecto, allí estaba el señor González en el papel de criada para todo. Puede que a estas alturas, incluso, se muestre orgulloso de lo conseguido. La Internacinal se ha lavado la cara a medias y el presidente español se la ha ensuciado por completo.

Lo que debe molestar al español en general es que nuestro presidente se preste a determinadas farsas. Y al español de izquierda tendría que escandalizarle que el hombre que representa a la gran derecha mundial no haya sido condenado porque Felipe González, teóricamente hombre de izquierdas, convenció a tods los demás para que no lo hicieran.

Ni un solo francés, ni un italiano, ni un alemán, se habría tragado la versión de que su representante en ese foro político mundial que es la Internacional Socialista, sirvió para reconducir una postura mayoritariamente elaborada. Uno ya no sabe si en España hemos dado por buena la versión o nos hemos limitado a encogernos de hombros. Lo cierto es que gracias a don Felipe González la Internacional ha criticado a Reagan sin tener que formular su condena.

Que la Internacional se lo agradezca.

La Asamblea Nacional del PNV pide a ETA que libere a Lucio Aguinagalde

Vitoria (Efe).— En medio de la ausencia de noticias, se cumplió ayer el tercer día del secuestro de Aguinagalde, que desapareció el pasado miércoles cuando regresaba a su domicilio tras presenciar un encuentro de pelota en los frontones vitorianos de Mendizorroza.

Tan sólo las reacciones de condena de los partidos políticos, instituciones vascas y organizaciones empresariales, así como las de los trabajadores de la empresa «Indagui, S.A.», propiedad de los Aguinagalde, han roto el silencio que desde estos días embarga a la familia.

La Asamblea Nacional del PNV (máximo órgano del partido), reunida ayer en Artea (Vizcaya) para aprobar las listas de candidatos a las próximas elecciones autonómicas, acordó exigir a ETA la liberación de Aguinagalde, militante nacionalista y miembro del Tribunal Municipal del PNV de Vitoria.

Asimismo, la ejecutiva del Partido Nacionalista Vasco, a instancias de la Asamblea Nacional, acordó reunirse en sesión extraordinaria el lunes para estudiar las acciones que puedan llevar a cabo en protesta por el secuestro.

En una nota aprobada por dicha asamblea se pide a ETA «el cese total de las acciones violentas que están haciendo sufrir a nuestro pueblo y a todos quienes forman parte de él, como es hoy el caso de nuestro amigo y compañero Lucio».

El PNV, que se siente «directamente agredido» por el secuestro de Aguinagalde, expresó también su voluntad de «no ceder ante la violencia y la extorsión de nadie, e intentar y realizar cuanto convenga para erradicar la violencia de nuestra tierra».

La Asociación por la Paz de Euskaherria, promovida por Cristina Cuesta, hija del delegado de Telefónica asesinado por los comandos autónomos anticapitalistas, anunció hoy la realización de actividades en la calle «para que el secuestro de Lucio Aguinagalde no quede en el olvido mientras no se consiga su libertad».

El ex-campeón mundial de pelota, Luis Benito Nalda (Nalda II) envió a través de los medios de comunicación una carta al industrial alavés en la que le felicita por su cumpleaños «con más cariño que nunca».

Nalda, amigo íntimo de Lucio Aguinagalde, afirma en la carta, como ya lo hizo el pasado viernes en una rueda de Prensa que «los que están contigo ya se habrán dado cuenta de cómo eres y quizá de su error».

«Tú, Lucio —prosigue—, que tan respetuoso eres con los de cualquier signo, sé que sabrás perdonar por esta equivocación a los que, en estos momentos, te han alejado de tu familia, de tus amigos, de pasear, en definitiva, de tu libertad».

Nalda termina la carta felicitando por el 69 cumpleaños a Aguinagalde, al que le dice que «con un poco de paciencia, lo celebraremos como todos los años en tu sociedad».

También el lendakari del gobierno vasco, José Antonio Ardanza, en declaraciones a «Efe», condenó el secuestro y recomendó a la familia Aguinagalde que no pague el rescate económico en caso de que la organización terrorista se lo solicite.

Ardanza, en palabras dirigidas a los miembros de ETA, dijo: «que nos dejen de una vez en paz, que se jubilen, que se licencien y que nos ayuden a construir el país, pero no de esa forma. No necesitamos ni de iluminados, ni de fascistas, ni de totalitarios».

El lendakari se mostró desconcertado por el hecho de que ETA haya secuestrado a una persona que le consta no tiene recursos económicos para hacer frente a situaciones de este tipo.

El director de la Seguridad del Estado, Julián Sancristóbal, que se reunió con los gobernadores civiles de Alava y Guipúzcoa y mandos policiales para coordinar la búsqueda del secuestrado, aseguró sin embargo, que el móvil del secuestro ha sido el económico.

Fraga comprende a Cassinello pero aprueba su destitución por el Gobierno

Barcelona (Efe).— El presidente de Alianza Popular, Manuel Fraga, dijo ayer en Barcelona que aprueba la decisión gubernamental de destituir al General Andrés Cassinello, aunque precisó que comprendía la decisión de éste al publicar su artículo.

Manuel Fraga, en su segundo y último día en Barcelona, se entrevistó por la mañana con el presidente de la Generalitat, Jordi Pujol, y ofreció una rueda de Prensa donde explicó su postura sobre varios temas de actualidad política.

Fraga indicó sobre esta destitución que «me parece bien la decisión adoptada por el Gobierno, que tiene absoluta libertad de nombrar o destituir cargos», aunque también dijo comprender la postura de Cassinello «porque la Guardia Civil sufre por España».

«Los que hemos visto en los últimos años morir a cientos de guardias civiles, hemos de comprender que haya quien empiece a perder la paciencia», comentó refiriéndose a la decisión de Cassinello de publicar su crítico artículo.

Fraga recordó que su partido solicitó al Gobierno socialista una mayor protección de la Guardia Civil en el País Vasco —petición, dijo, «a la que no respondió»— se mostró contrario al sindicalismo en la Guardia Civil y propuso para ella una jurisdicción especial.

Ante el tema olímpico

Elogió la actitud del alcalde de Barcelona, el socialista Pascual Maragall, con los Juegos Olímpicos, «ya que actuó como alcalde de Barcelona y no como alcalde del PSC», pero también destacó la importante aportación del Rey y de Samaranch en el logro olímpico.

«De aquí a 1992 —apuntó— pueden pasar muchas cosas y ya veremos quien tendrá la honra de inaugurar los Juegos».

Fraga no quiso comentar la entrevista de una hora y media que hoy mantuvo con Pujol, ni los posibles pactos municipales entre CIU y AP.

El dirigente de AP propuso «la apertura de nuevas consultas entre partidos y fuerzas sociales no políticas para construir una opción liberal-conservadora y resaltó que la oposición está llegando a puntos de coincidencia.

«La esencia de la democracia es la luz, taquígrafo y reglas del juego», dijo refiriéndose a la Ley de Secretos oficiales y al debate sobre la política exterior de España, punto de contacto, a su juicio, entre los grupos parlamentarios de centro-derecha.

No consideró importante la salida de dirigentes aliancistas de su partido «mientras el goteo quepa en una taza de café» y subrayó que «con AP no sucederá como con el PNV».

Fraga criticó también que se centrase en AP la información de problemas económicos de partidos.

«Mi mano derecha —sentenció— ignora el dinero que recibe mi mano izquierda».

En otro momento dijo que era más importante reducir gastos que aumentar los ingresos de los partidos y para ello propuso una sola consulta electoral cada cuatro años.

Manuel Fraga

Ruiz Gallardón: «Las finanzas de AP, las de una familia tras las vacaciones»

El secretario general de Alianza Popular, Alberto Ruiz Gallardón, dijo ayer en Valencia que «la situación financiera de AP es equiparable a la de una familia a la vuelta de vacaciones».

Ruiz Gallardón se desplazó a Valencia para clausurar la «Intermunicipal nacional» de AP e interesarse por el desarrollo de la sexta asamblea de la agrupación local del partido conservador en la ciudad, celebrados este fin de semana.

El nuevo secretario general explicó que «en épocas de vacaciones se gasta más dinero y se ingresa menos. Las vacaciones de los partidos políticos son las elecciones».

Las relaciones de su partido con la Banca, dijo, son «buenas» y añadió que «somos una formación con crédito, ya que tenemos garantizado nuestro futuro político».

Negó que un cierto sector de la Banca no apostase ya por AP como alternativa de Gobierno y aseguró que esto último lo tienen que decidir los electores, por lo que la Banca «como intermediara de la sociedad habrá de cumplir con su papel social, como ha venido haciendo hasta ahora».

Comparecencia de altos cargos de la Administración en el Congreso

Madrid (Efe). — Más de 150 altos cargos de la Administración y presidentes de Empresas Públicas comparecerán, la próxima semana, ante la Comisión de Presupuestos del Congreso para explicar las partidas económicas asignadas a sus departamentos en los Presupuestos Generales de 1987.

La actividad del Congreso estará dedicada, casi en exclusividad a las informaciones que los altos cargos de la Administración ofrezcan, en sesiones de mañana y tarde, ante la Comisión de Presupuestos.

Todos los grupos parlamentarios de la oposición han solicitado la comparencia de los secretarios de Estado, subsecretarios y directores generales de los distintos Ministerios para que den cuenta de sus respectivas asignaciones presupuestarias.

También los presidentes, entre otros, del INI, Iberia, RENFE, FEVE, HUNOSA, IRYDA, FORPPA, ENAGAS, ENSIDESA, EFE, INH, acudirán al Congreso para explicar la situación económica de sus empresas y las asignaciones recibidas con cargo al erario público.

De altos organismos no dependientes de ningún Ministerio comparecerán el gobernador del Banco de España y los secretarios generales del Tribunal de Cuentas, del Consejo General del Poder Judicial y del Tribunal Constitucional.

Coalición Popular que ha solicitado 84 comparecencias, presentó una enmienda a la totalidad al proyecto de Ley de Presupuestos y pidió su devolución al Gobierno.

M.C.D. 2018

Profesor Ilyin: la guerra nuclear haría inservibles los servicios médicos de todo el Mundo

Madrid (Efe). — El presidente del Gobierno, Felipe González, expresó ayer su preocupación «ante la amenaza del arma atómica», en un mensaje dirigido al comité europeo de la Asociación Internacional de Médicos para la Prevención de la Guerra Nuclear, que celebra su sengundo simposium en Madrid.

El simposio, cuyo lema es «La amenaza nuclear en Europa. Riesgos y prescipciones», significa una fase importante «para la asociación en la promoción de su receta médica que prescribe un cese de todas las pruebas nucleares», según los organizadores.

El presidente González se manifestó a través del mensaje leído por el presidente de la Asociación Española, profesor Zaco, «en pro de la urgencia de un proceso que en su día pueda culminar en la eliminación de los actuales arsenales nucleares».

«Se tratará —según González— de una marcha lenta y llena de dificultades, para cuyo feliz término es necesario ante todo la creación de un clima de mutua confianza entre los dos bloques».

Señaló también que «hace pocos días hemos visto con satisfacción cómo se daba un paso notable con el avance sustancial conseguido en la conferencia de Estocolmo, que esperamos sea el prólogo de avances aún mayores en la Conferencia de Seguridad y Cooperación de Europa que debe iniciarse próximamente en Viena».

El ministro de Sanidad, García Vargas, dijo en el acto de apertura que España tiene hace tiempo «una posición popular en favor de la paz que enlaza con nuestra tradición histórica de neutralidad».

Añadió que esta posición quedó respaldada por la decisión popular de «seguir perteneciendo a la organización defensiva de Occidente dentro de una posición independiente y original que excluye la nuclearización de España y que permite a nuestro país pertenecer a la estructura militar de esa organización».

Dijo el ministro de Sanidad que «este movimiento por la paz tiene bases científicas y que «aquí no se están tratando cuestiones ideológicas; se están tratando cuestiones de supervivencia».

El decano de la Facultad de Medicina de la Complutense, profesor Moya, señaló que en el tercer ciclo de la carrera o doctorado encajan bien todos los conocimientos sobre estas materias y que dedicarse al estudio de este tipo de medicina «es una de las mayores aportaciones en las postrimerías del siglo XX cuando está presente el riesgo número uno que acecha a la humanidad».

Durante la mañana, el profesor Leonid Ilyin, de la URSS, que se ocupó del tratamiento de los heridos inmediatamente después de la tragedia de Chernobyl, presentó un nuevo informe sobre la catástrofe de central nuclear.

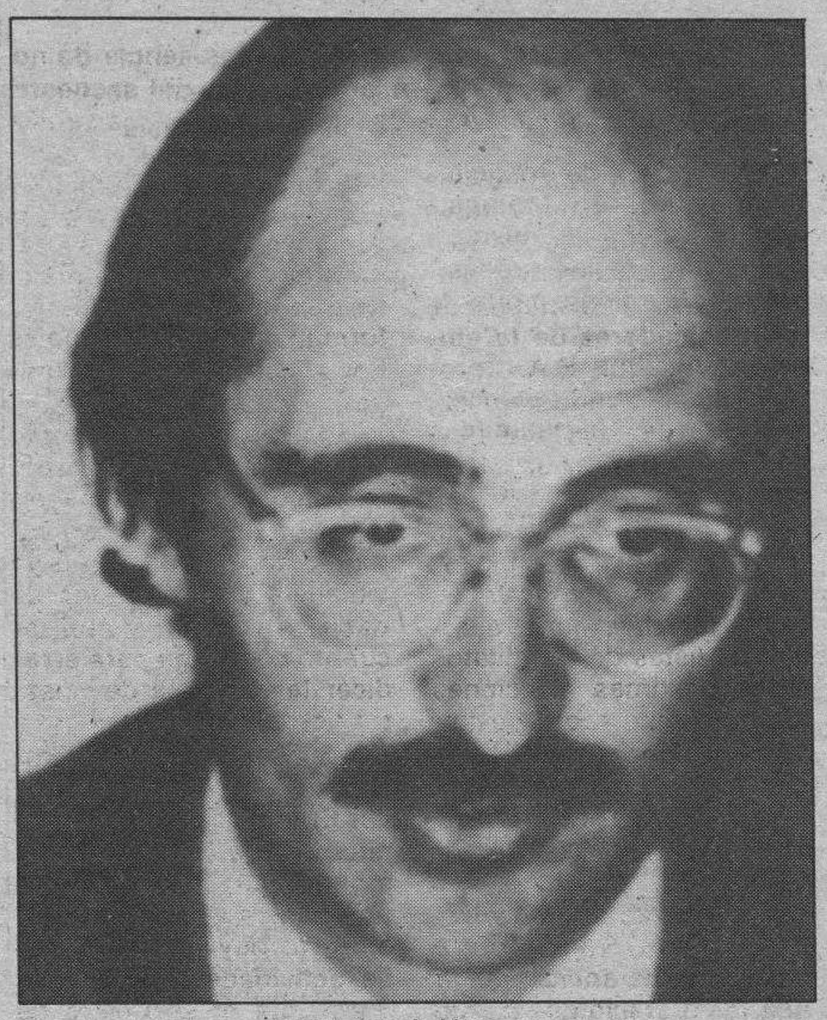

Julián García Vargas

Según Ilyin la primera lección que se puede extraer del accidente es que «ningún servicio médico de ningún Estado, en guerra nuclear, podrá desempeñar su labor y la idea de ausencia de fronteras y ayuda exterior no tendrá ningún sentido».

El doctor soviético, miembro de la Academia de las Ciencias de Moscú, señaló que una guerra nuclear global equivaldría «a 10.000 Chernobyl» y mataría a 2.500 millones de personas en todo el Mundo.

Tras la explosión, dijo, murieron 31 personas y a 203 les fue diagnosticado el síndrome de radiación, pero el porcentaje de aumento de cánceres tras la explosión no superará en el futuro el 0,5 del nivel de aparicion espontánea. Tampoco el factor genético sufrirá alteraciones de gravedad.

Aludió a la Iniciativa de Defensa Estratégica, de EE.UU., y señaló que «no comprendemos bien ese afán de llevar armas nucleares al cosmos. Ese programa —subrayó— no es defensivo, sino ofensivo.

El PNV ratifica por aclamación la candidatura de Ardanza al gobierno vasco

Artea (Vizcaya) (Efe).— La Asamblea Nacional del PNV, reunida en Artea (Vizcaya), aprobó ayer por aclamación la candidatura de José Antonio Ardanza a la presidencia del gobierno vasco para las próximas elecciones autonómicas del 30-N. El máximo organismo del PNV, igualmente, ratificó la totalidad de las listas presentadas por las organizaciones de Alava, Guipúzcoa y Vizcaya y decidió, también por aclamación que su candidato a la presidencia del Parlamento vasco será Joseba Leizaola.

Tras los acuerdos de la Asamblea Nacional, la lista del PNV de Guipúzcoa queda encabezada por José Antonio Ardanza, seguido de Joseba Arregui, presidente de la ejecutiva de esta provincia, Ramón Labayen, alcalde de San Sebastián y Luis María Bandrés, actual consejero de Cultura del gobierno vasco.

La lista del PNV por Alava la encabezará el ex-diputado general de esta provincia y portavoz alavés en la Asamblea Nacional del partido, Emilio Guevara, a quien seguirá Antón Careaga, vicepresidente del Parlamento vasco en la pasada legislatura.

Félix Ormazábal, actual consejero de Agricultura del ejecutivo autónomo, ocupará el tercer lugar de la candidatura de Alava, seguido de Alberto Ansola, diputado foral y parlamentario en la última legislatura.

Declaraciones del actual lendakari

El candidato a lendakari por el PNV en las próximas elecciones autonómicas, José Antonio Ardanza, afirmó, en unas declaraciones a «Efe», que jamás ha renunciado al derecho de autodeterminación del pueblo vasco.

Ardanza subrayó que nunca había renunciado a tal derecho y que «ésta ha sido otra de las calumnias que he tenido que sufrir. Una más».

El mismo día en que ha sido nominado oficialmente candidato a la presidencia del gobierno vasco por la Asamblea Nacional del PNV, Ardanza se mostró muy ilusionado «por trabajar en el auténtico rearme moral que nuestro pueblo necesita».

El actual lendakari se presenta a estas elecciones «con fundadas esperanzas de ganar» y con la «impresión» de que el balance que puede ofrecer su gobierno es positivo.

«Las bases del futuro están hechas —señaló— ya que hemos conseguido estabilizar el empleo y sentar las bases políticas, tanto desde el punto de vista interno como externo».

Afirmó que ya «hemos dejado de estar preocupados por querellas internas» y que en el PNV hay una nueva ilusión «y unas enormes ganas de trabajar».

Carlos Garaicoechea encabezará la lista de Solidaridad Vasca

El ex-lendakari del gobierno vasco, Carlos Garaicoechea, encabezará la lista por Guipúzcoa del partido Eusko Alkartasuna (Solidaridad Vasca), creado por el propio Garaicoechea tras la escisión sufrida en el PNV.

El presidente de la ejecutiva guipuzcoana de Solidaridad Vasca indicó en la presentación de la candidatura, que esta es una lista de afirmación nacionalista, que ha sido aceptada por unanimidad.

Anunció que harán una precampaña electoral en todo el País Vasco, para darse a conocer y que estará fundamentada en Carlos Garaicoechea.

El PSE-PSOE se propone consolidar la autonomía

Bilbao (Efe).— El Partido Socialista de Euskadi-PSOE se propone consolidar la autonomía vasca y culminar del proceso estatutario en esta comunidad tras una eventual victoria en las elecciones del próximo 30 de Noviembre.

Estas propuestas están contenidas en el programa electoral que el PSE-PSOE presentará a los comicios autonómicos del 30-N, que fue aprobado ayer en Bilbao en una reunión del Comité Nacional de dicho partido, presidida por su candidato a lendakari, José María Benegas.

En su programa electoral, el PSE-PSOE recalca que la recuperación económica del País Vasco serán el objetivo prioritario de un eventual gobierno socialista surgido de las próximas elecciones vascas.

El programa repasa la crisis del PNV y las causas de la disolución del Parlamento vasco de José Antonio Ardanza, en el que resalta que los ejecutivos presididos por los nacionalistas «han sido incapaces de introducir al país por la senda de la recuperación económica y social».

Subraya el programa socialista las «contradicciones» del gabinete Ardanza «en la política contra el terrorismo» y su «incapacidad para gobernar con firmeza y liderar el país».

Miles de personas asistieron al homenaje a «Yoyes»

Ordizia (Guipúzcoa) (Efe).— Varios miles de personas asistieron ayer en Ordizia al homenaje en memoria de María Dolores González Catarain «Yoyes», asesinada por ETA-m el 10 de Septiembre.

«Yoyes», de 32 años, ex-dirigenta de ETA militar acogida a la vía de la reinserción, fue asesinada en su localidad natal de Ordizia por dos miembros de su antigua organización, cuando jugaba con su hijo de cuatro años.

Una pancarta, en euskera, con el texto «con Yoyes por la libertad» y un retrato de la víctima presidieron el acto, que tuvo que cambiar de marco debido a la fuerte lluvia caída sobre Guipúzcoa.

El lugar donde fue asesinada «Yoyes», la plaza de los Gudaris, dónde se colocaron plantas y flores en su memoria, fue sustituido por la Plaza Mayor del pueblo, que se llenó de personas, entre las que destacaban el marido y la familia de la víctimas y numerosos antiguos militantes de las diferentes ramas de ETA.

Asistentes al acto

El presidente y el secretario general de Euskadiko Ezkerra, Juan María Bandrés y Kepa Aulestia, y el líder de Eusko Alkartasuna, Carlos Garaicoechea, junto con los máximos dirigentes de ambas formaciones, se encontraban entre los asistentes.

Todos ellos criticaron la ausencia en el homenaje del PNV, que acordó no sumarse a los actos por considerarlos «susceptibles de ser interpretados como actos de intencionalidad política, partidista y electoralista».

Pese al clima de tensión existente en esta localidad, donde el asesinato de «Yoyes» ha provocado diversos enfrentamientos verbales entre miembros de HB y de otros partidos políticos, y el temor de la comisión organizadora de «que puedan producirse incidentes durante el homenaje», los actos transcurrieron con normalidad y en un ambiente distendido.

La comisión organizadora distribuyó una publicción sobre «Yoyes» en la que, además de artículos de Prensa y otros escritos sobre su persona, se recogen fragmentos de su diario personal y se plasman sus pensamientos sobre su vida en el exilio, su maternidad y el feminismo.

Las palabras relativas a sus últimos años en Méjico y su regreso a España revelan su obsesión en dejar clara su independencia y alejamiento de ETA.

Algunos párrafos significativos hacen alusión a las presiones de ETA, indicando que «quieren (ETA) dando por supuesto que tienen derecho a decidir sobre la vida, que me integre o me vuelva a Méjico. Mi planteamiento es que no tienen derecho a decidir sobre mi vida».

Recuerda también en sus textos su regreso a San Sebatián, «demasiado familiar, demasiado extraño», y las pintadas que vio cuando volvió a su localidad natal, en las que se le tachaba de «traidora».

Miles de adhesiones

Su homenaje, que contaba con la adhesión de más de ocho mil firmas, contó con la participación de los cantantes Imanol, Amaia Zubiría, Txomín Artola y el grupo Gambara.

La actuación de bertsolaris y la presentación de un audiovisual sobre «Yoyes», se complementó a lo largo de la tarde con los recitales de poemas de Gabriel Celaya, Agustín Ibarrola, Felipe Juaristi y Xabier Lete.

Los dirigentes políticos de Euskadiko Ezkerra y Eusko Alkartasuna, presentes en el homenaje, destacaron a la Prensa el significado y la importancia del mismo.

El ex-lendakari Garaicoechea comentó que «un acto tan reprobable como la muerte de «Yoyes» provoca este tipo de reacciones populares», mientras que Joseba Azkarraga, promotor de la vía de reinserción y actualmente integrado también en EA, consideró el acto como «un signo de que hay que seguir trabajando por la reinserción».

Para Bandrés, presidente de Euskadiko Ezkerra, «esto no es sólo el recuerdo y homenaje a alguien que ha muerto, sino algo nuevo en Euskadi, dónde nos empezamos a reunir en tono a una idea nueva, que es la de la libertad».

El alcalde de Ordizia, Iñaki Apalategui, de EA, aseguró que el homenaje «significa para el pueblo el concienciarse de que Euskadi está en el camino de la paz y que este camino es la opción que escogió Yoyes».

«La libertad no se ha conseguido todavía en Euskadi», señaló por su parte el alcalde de Ordicia, Iñaki Apalategui. En su opinión, la escasa presencia en el homenaje de vecinos de la localidad, ya que al comenzar el acto la mayoría de los asistentes procedían de fuera, se debe «al miedo que todavía existe. Antes teníamos miedo a la Guardia Civil y ahora hay que añadir el miedo a otros», dijo.

M.C.D. 2018

El CGPJ enviará al Congreso los documentos relativos a la incomparecencia de los guardias civiles

Madrid (Agencias). — El Consejo General del Poder Judicial enviará al Congreso los documentos solicitados por la Cámara baja, que tratan de los acuerdos adoptados sobre el caso de la juez Huerta y la incomparecencia de 90 guardias civiles en el Juzgado de Instrucción número 7 de Madrid.

La Comisión de Justicia del Congreso será convocada el día 27, según informó su presidente, Carlos San Juan.

El vocal del Consejo General del Poder Judicial que informó a «Europa Press» (que fue propuesto en su día por el PSOE) dijo que el Congreso se debe limitar a controlar al ejecutivo, pero nunca al Poder Judicial.

«Eso sí, —añadió— pueden emitir juicios políticos sobre una decisión del Consejo General del Poder Judicial, pero nunca pedir una comparecencia para que dé explicaciones sobre una decisión jurisdiccional.

Por otra parte, la secretaría general del Congreso ha emitido un informe al respecto, en el que declara que es procedente la comparecencia del presidente del Consejo General del Poder Judicial «para informar ante la Comisión de Justicia e Interior del objeto solicitado, pero con exclusion de cuestiones que se refieran a la actividad estrictamente jurisdiccional».

El informe opina que no hay precedentes en la materia que hayan sentado criterio por parte de la Cámara y que «las relaciones con el Consejo General del Poder Judicial se han limitado periódicamente a la tramitación de la memoria anual».

«De manera ocasional —añade— se han producido iniciativas del propio Consejo ante la Cámara en supuestos que no guardan analogía con el que está ahora planteado».

Ledesma mantiene la misma postura sobre ruedas a guardias civiles

El ministro de Justicia afirmó ayer en Málaga que mantiene la misma postura sobre las ruedas de reconocimiento a guardias civiles y explicó que se ha pedido a la autoridad judicial «una reconsideración en sus planteamientos».

Fernando Ledesma señaló en una rueda de Prensa que su departamento ha pedido a la autoridad judicial «un nuevo estudio de los motivos que le impulsaron a solicitar las ruedas, en base a la interpretación de la Constitución, de las leyes y siguiendo a la doctrina del Tribunal Supremo y del Tribunal Constitucional».

Un vocal del CGPJ cree que los jueces deben priorizar la lucha contra la tortura

José Augusto de Vega, vocal del Consejo General del Poder Judicial (CGPJ) dijo ayer en Barcelona que los jueces españoles deben luchar por la defensa de los derechos humanos de los detenidos y, muy especialmente, contra la tortura.

José Augusto de Vega clausuró en la Ciudad Condal, en representación del presidente del CGPJ, Antonio Hernández Gil, las jornadas «Privación de libertad y derechos humanos», que se iniciaron el viernes organizadas por «jueces para la democracia».

Jáuregui: (los indultos responden a la reinserción»

Los indultos concedidos por el Consejo de ministros responden a una firme decisión política del Gobierno de mantener abierta la política de reinserción a ex-miembros de ETA, aseguró hoy a «Efe» el delegado del Gobierno en el País Vasco, Ramón Jáuregui.

Fernández Ordóñez en Yakarta para la reunión del ASEAN

Madrid (Efe).— El ministro de Asuntos Exteriores, Francisco Fernández Ordóñez, salió ayer con destino a Yakarta para participar en la reunión CEE-ASEAN (Asociación de Naciones del Sudeste Asiático).

Esta es la primera vez que el titular español de Asuntos Exteriores participa en una reunión de ministros de la CEE y la ASEAN, asociación constituida en 1967, integrada por Tailandia, Indonesia, Malasia, Singapur y Brunei y que desde 1978 mantiene reuniones anuales de cooperación con la Comunidad Europea.

Situación económica internacional y deuda externa, cooperación económica CEE-ASEAN, narcotráfico, problemas regionales (Camboya, Afganistán, refugiados Indochina), relaciones Este-Oeste, Sudáfrica, terrorismo internacional y Medio Oriente, son algunos de los puntos de la agenda de esta reunión que comenzará el lunes en Yakarta.

Portugal, miembro de la CEE desde Enero de 198 ha decidido no participar en esta reunión por celebrarse en Indonesia, país con que rompió las relaciones diplomáticas hace once años, cuando invadió el territorio portugués de Timor.

Acompañan a Fernández Ordóñez los directores generales de Relaciones Económicas Internacionales, Carlos Blasco (que ya se encuentra en Yakarta), de América del Norte y Asia, Eduardo Mirapeix, de la oficina de Información Diplomática, Inocencio Arias, y su jefe de gabinete, Santiago Salas.

Finalizada la reunión de Yakarta, Fernández Ordóñez regresará a España para participar el 24 de Octubre en Guimaraes (Portugal) en la reunión que celebrarán los jefes de Gobierno de España y Portugal, Felipe González y Cavaco Silva.

La movilidad de los funcionarios, causa de la corrupción de la Justicia

Zaragoza (Efe).— La movilidad de los funcionarios judiciales y, por tanto, la falta de permanencia en un puesto determinado, es la principal causa de que exista corrupción en la Administración de Justicia, según un informe del Consejo General del Poder Judicial (CGPJ).

El estudio sobre la situación de la Administración de Justicia en España, remitido recientemente al Ministerio correspodiente, señala la necesidad de que los jueces permanezcan un tiempo adecuado en sus puestos, que consideran sería de dos años, y de aumentar el número de jueces, que en la actualidad es de 1.800, a unos 2.300.

A este respecto, el vocal del CGPJ José Luis Calvo Cabello manifestó que el gran número de plazas vacantes repercute principalmente en las poblaciones más conflictivas y se refirió a que el próximo año se cubrirán 250 plazas nuevas mediante oposición.

También se convocarán antes de final de año 1.300 plazas de oficiales, 1.800 de auxiliares y 1.600 de agentes judiciales para comenzar a corregir las vacantes.

Otras conclusiones del informe apuntan a la necesidad de una nueva organización de la oficina judicial, sobre una reforma de las leyes procesales que simplifique los procedimientos.

Calvo Cabello abogó por la creación de oficinas en cada territorio para la práctica de diligencias comunes, así como de un registro general, que impida la alteración de fechas en la recepción de documentos por partidos judiciales, y la creación de oficinas de gestión en cada Comunidad Autónoma, que supongan la descentralización administrativa del Ministerio de Justicia.

EDICTO

DON AGUSTIN PICON PALACIO, JUEZ DE PRIMERA INSTANCIA DE ARANDA DE DUERO Y SU PARTIDO.

HAGO SABER: Que en el procedimiento sumario del artículo 131 de la Ley Hipotecaria número 234 de 1985, instado por «Banco de Castilla, S.A.» contra doña María Acosta Pico, he acordado la celebración de la tercera subasta pública para el próximo día TRES DE DICIEMBRE próximo, sin sujeción a tipo, a las once horas, en la Sala de Audiencia de este Juzgado, anunciándola con veinte días de antelación y bajo las condiciones fijadas en la Ley Hipotecaria, haciéndose constar que los autos y la certificación registral están de manifiesto en Secretaría y que los licitadores deben aceptar como bastante la situación, que las cargas anteriores y las preferentes, si la hubiere, continuarán subsistentes, entendiéndose que el rematante las acepta y queda subrogado en la responsabilidad de las mismas, sin destinarse a su extinción el precio del remate.

FINCA OBJETO DE SUBASTA:

PISO CUARTO, tipo B), exteror, situado en la cuarta planta alta, primer portal, señalado con el número 22 de la casa de la calle Avenida de Carlos Miralles, hoy Avenida de Castilla; ocupa una superficie de sesenta y ocho metros y veinticuatro decímetros cuadrados; consta de hall, comedor, cuatro dormitorios, cocina, baño, aseo, pasillo y dos armarios empotrados, y terraza. Linda: derecha entrando, con el piso tipo C) de esta planta correspondiente al portal número 22 A; izquierda, el piso C de esta planta y portal que se describe; fondo, con la Avenida de Castilla y frente, patio de luces central y meseta de escalera. Lleva como anejo el apartamento del desván o carbonera del ático, número 11, que ocupa seis metros y treinta y cinco decímetros cuadrados y linda: derecha-entrando, con el número 10 e izquierda, con el número 12. Tiene asignada una cuota de participacion en los elementos comunes, con relación al valor total del inmueble de dos enteros y treinta y seis centésimas por ciento.

Inscrita en el Registro de la Propiedad de Aranda de Duero, al Tomo 1.167, folio 225, finca 18.165.

Valorada en la suma de CUATRO MILLONES TRESCIENTAS DOCE MIL QUINIENTAS PESETAS.

Dado en Aranda de Duero, a trece de Octubre de mil novecientos ochenta y seis.

E/. Ilegible — La Secretaria. Ilegible

EDICTO

DOÑA MARIA JOSE RODRIGUEZ DUPLA, Juez del Juzgaodo de Primera Instancia de Lerma y su Partido.

HAGO SABER: Que en este Juzgado, a instancia de don Lorenzo Rubio Ibáñez, mayor de edad, soltero, obrero y vecino de Cogollos, representado por el procurador don Aurelio Zabaco Revilla, se tramita Expediente de Dominio número 87/86, para inmatricular en el Registro de la Propiedad de Lerma, las siguientes fincas:

a): Finca Rústica sita en el paraje «Valdelauna» o «Cuenta Veta Vega» de 5 celemines o 10 áreas, que lindaba: N. Arroyo. S. Arroyo. E. Reguero, y tierra de Sofía Cuñado. O. Avelino Masa Maté.

b): Otra en el paraje «La honda Redonda», de 12 celemines o 24 áreas que lindaba: N. Reguero. S. Benjamín López. E. Francisco Cantero. O. Juan Bueno.

c): Otra al paraje «Pozo Curiones» o «Alto Redondo», de 2 fanegas o 24 áreas que lindaba: N. Arroyo. S. Manuel Orive. E. Benito Moral. O. Mariano Valdivielso.

d): Otra al paraje «Castillo», de 18 celemines o 36 áreas, que lindaba: N. Herederos de Domingo Cantero. S. Herederos de Manuel Marijuán. E. Ribazo y O. Reguero.

e): Otra al paraje «Pozo Curiones», de 2 fanegas o 24 áreas, que lindaba: N. Isidoro Viejo. S. Mariano Marijuán. E. Rafael Sáiz. O. Juan Díez.

f): Otra al paraje «Verceda», de 12 celemines o 24 áreas, que lindaba: N. y E. Arroyo. S. Camino, y O. Ribera.

Dichas fincas, situadas todas ellas en jurisdicción de Cogollos (Burgos), fueron propiedad de doña Crescencia Moral Arribas, quien las vendió a don Tomás Ausín Revilla y don Domingo Revilla Barriuso, en documento privado fechado en citada localidad de Cogollos, a 1-4-73, compradores, que, a su vez, vendieron tales fincas al promotor don Lorenzo Rubio Ibáñez, en documento privado, fechado en Cogollos a 27 de Diciembre de 1973.

En virtud de lo acordado en citado Expediente de Dominio, por providencia de esta fecha, se cita, por medio del presente a doña Dorotea Izquierdo Moral, como causahabiente de su madre doña Crescencia Moral Arribas, con domicilio desconocido. A los causahabientes de don Jesús Díez, cuyo segundo apellido no consta, como colindante de la finca número 212 de Concentración Parcelaria del Ayuntamiento de Cogollos y a los también causahabientes de don César Valdivielso, cuyo segundo apellido no consta, como colindante de la finca número 198 de Concentración Parcelaria del Ayuntamiento de Cogollos, todos ellos con domicilio desconocido. Y así como a las demás personas ignoradas y desconocidas que pudieran tener cualquier derecho real sobre las fincas números 198 y 212 de Concentración Parcelaria del Ayuntamiento de Cogollos, descritas y a quienes pudiera perjudicar la inscripción. Con el fin de que en el plazo de DIEZ DIAS, siguientes a la publicación de este Edicto, puedan comparecer, si les conviniere, ante este Juzgado de 1.ª Instancia de Lerma, alegando lo que a su derecho convenga, en orden a la pretensión formulada, bajo los apercibimientos legales, en caso contrario.

Dado en Lerma, a nueve de Octubre de mil novecientos ochenta y seis.

E/. Ilegible — La Secretario, Ilegible

PROXIMA APERTURA
CAFE
BRISTOL
CROISSANTERIE
C/ Miranda, 12. Burgos

M.C.D. 2018

Revista Semanal

BURGENSE DB

Domingo, 19 de Octubre de 1986

Estampas burgalesas

Las tribulaciones del votante

(O el desvarío de los votos)

Juan José Pérez Solana

A estas alturas del descalabro de casi todos los partidos políticos, (descalabro bien merecido aunque nunca deseado), permítasenos esta fantasmagoría literaria al abrigo de una inmensa pena. Eso y tan sólo eso dan tras el laberíntico devaneo de las mil componendas y de las ciegas soluciones.

Habría, con toda probabilidad, que echar las campanas al vuelo para celebrar tento fracaso personal con cuantísima justicia atesorado, pero nos va mucho en el embite, y la cosa más bien invita a la reflexión de un panorama más que doloroso. Sinceramente, creo que los votantes no nos merecemos semejante espectáculo...

Sírvanos de pista y pauta la siguiente alegoría con visos de crueldad: «Erase una vez un país de encantados programas y mágicas palabrerías en el que por mor de los tiempos nuevos se invitaba al entendimiento desde el respeto, la participación y el espíritu de servicio. Nacían, quizás con la avaricia del hongo tras la lluvia después de tanta sequía, familias en forma de siglas con formidables deseos de conquista popular. Eran, dicen, hombres y mujeres de partido en busca de votos entre las gentes reconfortándolas con la promesa. Eran, aseguran, hombres y mujeres de probada virtud cívica, pues no en vano disponían sus vidas, sus haciendas, sus intereses en por de la ciudadanía. Hay que afirmar que muchos iban con tan altísimo altruismo que incluso se hallaban dispuestos a sacrificar (sic) su vida profesional y hasta personal. Tan altas dosis de heroísmo —sin precedentes en nuestra historia reciente— fueron considerados en su día como excepcional prodigio de los tiempos nuevos. Se pensaba y como tal se decía: ¿pero, cómo es posible tanta voluntad de sacrificio y, sobre todo, cómo son posibles tantísimos candidatos con tal encumbrada condición? Eran los tiempos del Edén, donde la ingenuidad hacía de reina y el entusiasmo —probablemente— llenaba todo el recinto...

Traspasados los linderos de la prueba, las cosas ya no fueron como antaño. Era como si una maldición hubiera caído quién sabe de dónde y las furias de la competencia desleal, el arrivismo de circunstancias, el propio medre y otros desmanes hubieran hecho presa de la estancia. Como por ensalmo maldito murieron —casi— familias enteras, otras se descalabraron por la médula doctrinal, otras, entre fanfarrias y chulerías, cambiaron su sino, y así...

Se creyó mucho en la tan antigua como fea estrategema de engañar al personal o cuando menos de confundirlo gravemente. Pero la historia proseguía.

Eran los tiempos recientes, los que mismamente vivimos. Cuentan que hasta casi tres docenas de familias políticas advinieron con su papela a las urnas reclamando novísimas confianzas, los votos del pueblo. Tantísima parentela daba un tanto que hablar no sabe uno ya si por su número o por su insolente caradura. Y ¿adónde van éstos?, la gente se preguntaba... La gente pronto supo que había dos fuerzas netamente destacadas: los vencedores y la leal oposición; luego, a distancias, estaban los otros.

Pues bien, érase que se era un alborozado votante, fiel como pocos, entrañable partidario del llamado centro-derecha, que a resultas de pactos de antiguo convivían en amigable coalición, Coalición Popular, dicen que se decía. El votante era feliz porque en torno al árbol-Fraga (¡qué mejor!) retoñaban nuevas fuerzas, identificadas —eso dicen— con el tronco. La felicidad duró lo que el pan en la casa del pobre, porque los escrutinios otra vez se quedaban bajos y además (según decían) tocaban techo. La cabalística de los semivencedores, otra vez vencidos, echaba a rodar su maquinaria haciendo vaticios veraniegos y de entretiempo. Era la hora de la prueba y se veían venir los espectros de las «lealtades». Primero fue don Oscar, don Oscar y los suyos, el que y los que daban plantón al jefe y calabazas al monstruo de la coalición. Se fueron a la chita callando, eso sí, exigiendo todos los quiméricos bártulos del reparto proporcional. El P.D.P. era un tentetieso de calibre nacional. El votante estaba absorto. Sorprendido hasta el infinito cavilando si un tercio de su voto o algo así se había echado a volar en busca del rincón perdido y o lo que es más grave en busca de una identidad ajena. Con el tiempo, que el tiempo cura las cosas, el votante fue olvidando la trastada y echando en saco roto el ya viejo trauma para hacerse con la idea de que un despiste lo tiene cualquiera.

La tribulación, sin embargo, reverdeció y no precisamente en primavera cuando las noticias alertaban de otra posible claudicación a resultas y por cuentas de una historia de alcaldadas. El votante, otra vez el votante, entró en crepitaciones suponiendo lo peor, o sea la transmigración de los votos, de su voto en particular. Era una historia de «delirium tremens» la que se avecinaba: nada más y nada menos que el que se suponía —alma, vida y corazón— la voz de su amo, iba a plantarle cara al jefe. Don Jorge, ahora don Jorge Verstrynge, le hacía fú como el gato a su sempiterno patrón y, entre líneas y con al apoyo de otros secuaces, le leía la cartilla. O sea, que se iba. Y con él unos cuantos más...

La historia tocaba al espenperto: hacía gemir de pena a la sufrida familia de votantes y hacía partirse de risa (es un decir) a la enemiga. De la noche a la mañana, y como por arte de birlibirloque, el ex-secretario (nada más y nada menos) prorrumpía en nuevas proclamas ideológicas: «Yo no soy de derechas. Me considero un progresista cercano a la social democracia». Fue la frase «boom» de la última semana. La salida extemporánea mayor de los últimos tiempos. La mentira al descubierto mejor descrita y más públicamente pregonada. La tomadura de pelo cuasinacional al menos por aquello de la ley de presunción. A don Jorge —vean ustedes la contradicción— no le importaba la imagen cuando entraba en juego la dignidad personal... Se iba y se iba, pero con las botas puestas y el voto otra vez exigido. Esto del voto exigido volvió a sumir en tribulación al votante más vejado. El votante ya no se quiso creer las viejas soflamas que hablaban del espíritu de servicio al ciudadano, de la entrega omnímoda en pro del partido, del altruismo pregonado en beneficio del pueblo. ¡Monsergas, se decía! Porque pensaba en el desvarío —irrestañable, recalcitrante, malhadado— de los votos. Porque, entre humores de vinagre, se decía: ¿y quién me resarce a mí o, cuando menos, quién le devuelve a mi voto la identidad perdida? La ley, siempre en pro del desvalido, bien debiera reconsiderar tanta frivolidad de los que precisamente tienen el deber de formularla, exigirla y en su defecto castigarla.

Nota: La crueldad de la alegría no está en ella, sino en el que dio pie para hacerla.

Fray Pasota — **Por URDAX**

M.C.D. 2018

El dialecto burgalés

José María Codón
Cronista de Villarcayo

OREJERAS: Cada uno de los palos colocados oblicuamente del dental del carro (Barrios).
OLIDILLO: Palo vertical del enrejado de los carros (Villarcayo).
PINCHO: Juego con un palo afilado que se clava en la tierra. Se acompaña con esta cantilena o cantinela «Pincho a la rana, en una cama, pincho a la rana en una cama» (Lara).
PALSESAS: Copos grandes de nieve.
PINGAME: Súbeme a lo alto (Poza).
PILILA O LILA: Pene infantil. Cuando yo era pequeñito - me meaba en la cocina y mi abuela me decía - te voy a cortar la lila.
SESOS: Pieza semilunar de hierro, que se ponía detrás del puchero (Frías).
SINAR: Sonarse las narices (Mazueco).
QUINCENA: Mula de quince meses (Camero).
QUINTANAMARIA: Variedad de manzana (Bureba).
PULGUILLA: Insecto parásito de la remolacha (Bureba).
PARVERO: El cereal extendido en la era (Bureba).
PUNZON: Pieza de la vertedera parecida a la reja del arado (Vallarta).
QUEDAR: Dejar una cosa extraviada (Camero).
QUINONA: Mula que tiene quince meses.
PURGARSE: Subirse a una altura (Poza).
PAUCE: Inepto (Santa María del Campo).
TURNAS: Criadillas de cordero, cerdo y toro (Tinieblas). Los burgaleses de la capital son turmódigos, de turma, rebaño. Reflexiónese.
ZARRA: Palo poco grueso, con punta afilada, acoplados para finca rústica.
PAZA ARREN: (Paz en el Herren). Paraje pequeño y tranquilo, acarrear. (Frías).
PECHARRO: Hombre con complexión fuerte (Tinieblas).
RISPRIDO: Reespecie (Provincia).
RABRA: Parte final del arado romano que se adhiere al yugo (Cernégula).
RESPE: La lengua de la culebra. La murmuración de angina.
TARTAJA: Zoco tartamudo (Provincia).
PLASTO: Emplasto (Mazueco de Lara).
EMPISCAR: Enviscar, azuzar (Mazueco de Lara).
PONA: Juego del carrete. Un juego de entretenimiento que consistía en introducir en un extremo del carrete de hilo y hacerlo girar (Mazueco).
PLASTO: Emplasto (Mazueco de Lara).
REMOSTAR: Echar a la cuba el primer mosto (La Horra).
TAJAZO: Trípode redondo de madera dode se apoyaba la palangana (La Horra).
TANGOS: Discos metálicos con que se juega a la tuta. El paraíso de la tuta es hoy la construcción de las canchas del Ayuntamiento en La Quinta.
PICO: Insecto diminuto que ataca al trigo en las trojes (Bureba).
PUNTO: Pieza del braván para graduar a la inclinación de la reja.
PUNZON: Pieza de la vertedera del arado (Vallarta).
PURGUILLA: Insecto que ataca a la remolacha.
QUITAMERIENDAS: Planta liácea y volácea que aparece al final de Agosto como significado que se termina la estancia en el campo.
RABACIL: Cerdo raquítico (Vileña).
RABERA: Pieza que se une mediante armellas al tiempo del arado para prolongarlo.

ASOCIACION DE PADRES DE ALUMNOS
INSTITUTO NACIONAL DE BACHILLERATO
«CONDE DIEGO PORCELOS»

CONVOCATORIA
DE
ASAMBLEA GENERAL

De conformidad con el artículo 12 de los Estatutos de esta Asociación, se convoca Asamblea General Ordinaria, para el viernes, día 24, del corriente, a las 19,30 horas, en primera convocatoria, y a las 20 horas, en segunda convocatoria. Tendrá lugar en el Salón de Actos del propio Instituto. Se ruega a los señores Asociados, su asistencia por tratarse en la Asamblea asuntos de gran interés para la Asociación.

Octubre, 1986

El Presidente.

De domingo a domingo

José Antonio Abad

Monseñor Sebastián: «Algunas actuaciones del Gobierno van contra el bien común»

El secretario de la Conferencia Episcopal Española, monseñor Fernando Sebastián, afirmó en el programa «Protagonistas», de Luis del Olmo, en la Cadena Radiofónica COPE, que algunas actuaciones del Gobierno, como la Ley del Aborto, van no solamente contra la moral católica, sino contra el bien común oral de la sociedad. También denunció la falta de respeto a las creencias morales a través de los medios de comunicación del Estado.

Monseñor Sebastián criticó la frase «interrupción voluntaria del embarazo», con que se designa al aborto en algunos medios y dijo que «lo que se interrumpe es una vida humana, pues el aborto es la liquidación violenta de un ser humano. Para mí, antropológicamente hablando, es la liquidación de una persona humana, una persona incipiente, una persona no capaz de manifestarse pero en términos filosóficos y humanos, una auténtica persona».

Igualmente, consideró «absultamente inaceptable» que para solucionar una maternidad no querida se acuda a la solución más rápida y más cruel, como es la eliminación del feto humano. «En cualquier caso —destacó— se olvida la voz del principal protagonista, que en el aborto no es la madre que quiere abortar, sino el niño que pierde su vida y es esta voz la que hay que saber interpretar».

Se mostró partidario de un debate sobre el aborto, que fuera objetivo y despolitizado, porque «me parece que es una catástrofe que un asunto tan importante se trate como una baza política, a partir de unas posiciones políticas irreductibles, con esas etiquetas de progresismo o de conservadurismo, que muchas veces son un verdadero chantaje, una verdadera falta de libertad para pensar y para hablar. Pienso que la sociedad española debe plantear serenamente este asunto y empezar, antes de manifestar las propias actitudes, por tratar de convenir en ver lo que es efectivamente el aborto».

Monseñor Sebastián salió al paso de la teoría según la cual hay que legalizar lo que se realiza de una manera clandestina, con la que se trata de conseguir el aborto, y subrayó que éste es peor que la droga y, sin embargo, ésta no se legaliza.

Preguntado sobre la gestión de José María Calviño al frente de RTVE, monseñor Sebastián recordó que la Conferencia Episcopal ha protestado reiteradamente por el contenido de algunos programas, por considerarlos agresivos para los católicos.

«Ha habido programas —señaló— donde hemos llegado a una situación de irrisión de la religión y algunos dogmas cristianos, por lo que hemos protestado». De la misma manera se quejó del «amaestramiento moral» que parece traslucirse de algunos programas de TVE, sobre lo que es bueno y es malo. «Nosotros —dijo— negamos al Estado y al Gobierno esa capacidad de ser maestro moral de la sociedad».

Por último, destacó que en TVE se dispensa acogida diferente a las distintas tendencias dentro de la Iglesia, pero «parece que basta ser de alguna manera disidente para encontrar un trato de favoritismo».

El tercer hijo será pagado en Francia con 48.000 pesetas mensuales

El Gobierno francés ha decidido conceder un sueldo de 48.000 pesetas mensuales durante tres años a las madres que den a luz el tercer hijo, según una información publicada en el diario «Ya», firmada por su corresponsal en París, Sergio de Otto.

Además, el Estado pagará también el 75 por 100 de los gastos de niñera y se abaratarán los alquileres de las viviendas a las familias numerosas dentro de las medidas dirigidas a paliar el grave problema de la baja natalidad en Francia.

Según señala «Ya», las dos primeras acciones costarán unos seiscientos mil millones de pesetas, que saldrán de una nueva partida presupuestaria y de suprimir otras ayudas menos prioritarias en opinión del gabinete Chirac.

Además, «Ya» manifiesta que la tasa de natalidad por mujer en edad de procrear ha caído hasta un 1,8 que, si bien no representa un problema tan grave como el alemán «1,3» o el italiano (1,5), supone la futura disminución de la población francesa. En 1959, el tercer hijo de un matrimonio representaba el 16,1 por 100 de los nacimientos; en 1976, era el 10,8 y hoy la cifra sigue disminuyendo.

Una de las características del paquete de medidas aprobado el día 9 —dice Sergio de Otto— es su carácter «familiar» por encima del «social». Es decir, se estimula y se premia el crecimiento de las familias sin tener en cuenta los ingresos y clases sociales de dichas familias.

Se han editado ya 150.000 ejemplares de la casette «El Rosario»

La cassette «El Rosario», con comentario bíblico y rezo de los quince misterios del Rosario, editada en 1972, ha alcanzado la cifra de 150.000 ejemplares en sus 17 ediciones, lo que la coloca en el primer lugar de las producciones religiosas de este tipo, según manifestó su autor, el periodista dominico, José Antonio Martínez Puche.

Martínez Puche afirmó que esta cassette sigue prestando un servicio a todo tipo de creyentes que valoran la importancia de la oración, meditación de los principales misterios de la Salvación y rezo de las oraciones bíblicas del Padre Nuestro y el Avemaría.

Recordó que la cassette es usada habitualmente por conductores, enfermos, amas de casa y distintos templos que lo utilizan diariamente para el rezo del Rosario.

COPE, Marca y Teleprograma vetan un anuncio sexual

La cadena radiofónica COPE, el diario «Marca» y la revista «Teleprograma» se han negado a admitir un anuncio que forma parte de una campaña sobre educación sexual, organizada por la Comunidad autónoma de Madrid, según publica la revista «Anuncios». Sin embargo, otros medios informativos sí han colaborado en esta campaña.

El humor de URDAX

M.C.D. 2018

La verdadera confrontación

Manuel Vázquez Labourdette
General Intendente del Ejército

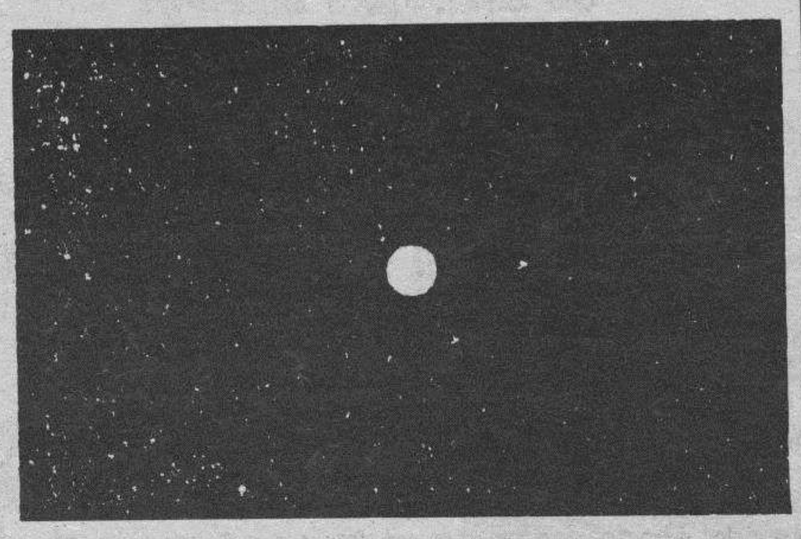

Estamos tan obsesionados con la Guerra Fría, que olvidamos otros graves problemas de fondo, que amenazan al Mundo. Con ser tan grave, el enfrentamiento de Norteamérica con Rusia, al que nos vemos implicados, no es el más importante. Aunque tan peligroso en sí, por su loca carrera de armamentos que nos amenaza de destrucción total. Paradójicamente, ninguno de estos grandes bloques, tienen ya detras un ideal que los sostenga. Rusia dejaría de ser comunista y Norteamerica capitalista y seguirían enfrentados. Se trata de dos Imperios opuestos, como tantas veces aconteció en la Historia, compitiendo por el dominio Socieconómico del Mundo. Ambos se encuentran en un callejón sin salida y tras de ellos arrastran al resto.

Nadie cree en ellos, porque ambos nos han defraudado. Ni los comunistas del planeta, esperan nada de Rusia, que no sean intereses geoestratégicos y económicos de los que han de pagar la factura con creces en beneficio del coloso dirigido por Moscú, ni los países libres esperan nada de Norteamérica, a no ser un cobijo de protección ante la real amenaza, pagado a precio de oro. Esta loca carrera que a nada nos lleva, a nadie favorece y cuya salida es imprevisible. Es un equilibrio dinámico. Como los niños que juegan a mantener una balanza, y a escondidas, cada uno va poniendo un peso en su platillo, engañando al contrario. Ya veremos a donde nos lleva, porque estoy seguro que sus dirigentes lo desconocen.

La verdadera confrontación del Mundo actual es mucho más grave. Se trata de enfrentar al hombre que se estudia a sí mismo y desde ese «yo» egoista, observa al Mundo que le rodea, sólo en su propio benefico, opuesto a la Masa impersonal de hombres que mira al individuo despreciándolo.

Este enfrentamiento, no es sólo de dos bloques, de dos Imperios antagónicos. Está latente dentro de cada país, en el interior de cada familia, en el corazón del ser humano.

Hemos llegado al convencimiento, de que ninguno de los dos sistemas políticos pueden llevarse a la práctica de forma pura, pues ello sería terrible. Ni el Comunismo de Moscú, es ortodoxo, pues en realidad tiene mucha dosis de Capitalismo, ni el Capitalismo del llamado Mundo Libre, está exento de ideas marxistas aplicando realidades sociales, que frenan el libre mercado a ultranza.

Lo grave de este asunto, es que el Comunismo Ruso, ha querido extirpar las ideas religiosas del Mundo creyente, y los Países Libres que dejan libertad de creer, exaltan unas ideas tan ateas, de tanta corrupción moral y ética, que el pueblo ya se ha quedado indiferente. Y lo triste del caso es que el hombre por naturaleza necesita del espíritu, tanto como necesita comer.

El hombre por esencia es egoista, pero ha sido creado generoso. Paradoja cuya solución no se aclara, pero que es la clave del problema. Cuando el corazón del hombre que posee mucho, se encierra en sí mismo, aparece en la evolución de la Historia, la exigencia del que no tiene nada. Tarde o temprano lo conseguirá, no por caridad sino por justicia.

La Historia la escriben los hombres, pero su evolución la hecen los hombres generosos, sean de las ideas que sean

La Historia la escriben los hombres, pero su evolución la hacen los hombres generosos, sean de las ideas que sean. Aquellos cuya norma de vida es vivir por el bien de los demás, que cada día abundan más ya que la Sociedad les obliga a veces a la fuerza. Ningún agoista a ultranza ha escrito nada en la Historia que sea duradero.

Estos hombres generosos, idealistas a los que se llama tontos, que no piensan en sí mismo, excepciones que realmente existen y siempre han existido, son nuestra única esperanza, evitándonos la destrucción total. En la medida en que ellos dirijan el Mundo, tendremos un futuro. Sin olvidar que el pueblo, no entrega en Política ya un cheque en blanco a ningún lider, tras la triste experiencia que la Historia nos muestra. Eso se llama Democracia. Por cierto, sólo se habla de los excesos de las dictaduras del Mundo no Comunista y los más terribles actos inhumanos se han llevado a cabo para implantar los régimenes del Este...

Hemos de llegar al convencimiento de que las ideas no son lo más importante, sino los hombres. Las ideas son motores para que los hombres actúen en bien de la Humanidad y esta evolucione perfeccionandose cada vez más, consiguiendo una mayor igualdad económica, cultural, de felicidad, de convivencia mutua, pero de hombres concretos nunca convertidos en masa impersonal, con su espíritu creativo y su libertad de decisión. Pero los radicalismos ortodoxos de todas las creencias, cuando el hombre responsable deja de ser creativo y generoso, destruyen al hombre. Son las ideas para los hombres y no los hombres para las ideas. La Humanidad no se puede aniquilar, ha de seguir el curso evolutivo de la Historia y por muchos siglos.

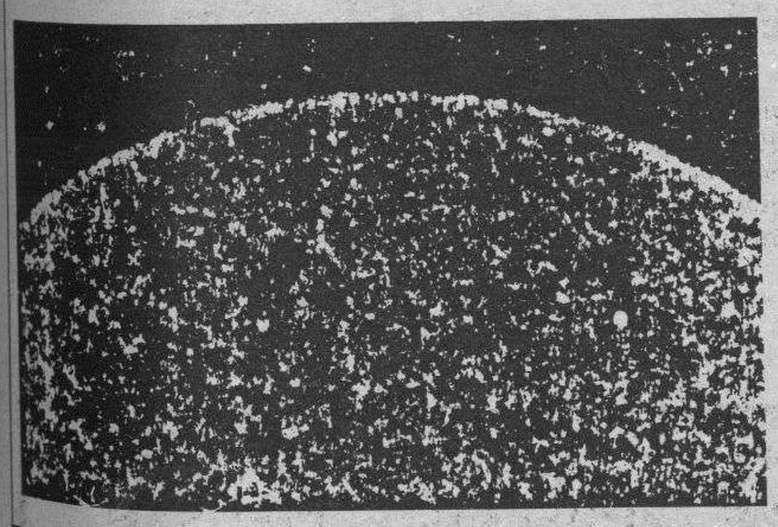

Desde la Argentina

Los Cholulos

Gonzalo de Sebastián

En la Argentina existe, como en los demás países, un léxico especial. No nos referimos al argot, aquí lleno de italianismos, llamado lunfardo, sino a términos coloquiales entre la clase culta, media, normal.

Una de las palabras que a nosotros nos suena bien, es graciosa y apropiada, es la de cholulo. La definición de cholulo ó cholula, según el sexo, sería la de un individuo tan apasionado por un artista, atleta o equipo, que hace que sus manifestaciones de agrado sean desmesuradas y sobre todo ridículas. Nos es simpático el término. No se trata de aficionados, los fán o tifosi. No, esas personas demuestran su entusiasmo de forma intensa, a veces violenta, pero hasta cierto límite. Los cholulos son sencillamente los babosos, los que endiosan a una persona más allá de lo normal. Los que se emboban mirando a su ídolo.

La palabra fue inventada por la televisión. Ante los canales siempre esperan ciertos grupos de personas para ver salir a sus adorados, a veces pasan varias horas bajos el sol o bajo la lluvia. Esos son los cholulos. Hay muchos en el Mundo, cada vez más, los hay de todas las edades, categorías y clases sociales. En España se los podría emparentar con los lameculos. También existen en política. Todo lo que hace su diputado, senador o presidente les parece excelente y no se cansan de alabarlo. El Mundo actual está lleno de cholulos. Estamos sumergidos en una verdadera cholulandia.

La televisión cada vez se extiende más por todo el Mundo. La caja tonta es un buen invento cuando se dosifica adecuadamente. La verdad es que ha cambiado las constumbres de los ciudadanos. Por lo menos de los que pueden acceder a un televisor. Conocemos cholulos que no leen ni el periódico desde que instalaron en su casa el aparato. No les digo la cantidad de bípedos que tienen dos ó más televisores. Un conocido nuestro colocó uno en el baño. ¿No es una cholulez?

Hemos leído que los aparatos mejoran día a día, lo del control remoto es un detalle arcaico, igual que la memoria, el stop cronometrado y alguna virguería más, que hacen al televisor más caro y más difícil de arreglar cuando se estropea. Mitsubisshi ha presentado en la Feria de Chicago un aparato de 40 pulgadas, un monstruo que cuesta diez mil dólares y ya se está trabajando para hacerlo de seis pies y predicen que los aparatos llegaran a diez y once pies ¡La gran flauta! Como los hogares de clase media, (no decimos nada de los de los asalariados), cada vez tienden a ser más reducidos será cosa de ampliar la casa para colocar el televisor o enviar a los niños a vivir con los abuelos. Todo antes de no poseer un televisor tan grande como el del vecino. Todo es cuestión de tiempo. Los cholulos no se detienen ante nada.

—¿Vd., no tiene vídeo-cassette?— Me preguntó un señor un día. Se quedó muy confundido cuando le contesté: Nosotros leemos. La verdad es que es cómodo tener el cine dentro de casa y verlo sentado cómodamente en el sillón preferido. Nosotros hasta ahora nos hemos resistido, bastante tenemos con la televisión corriente. No deseamos tenerla también en conserva. Además si el espectáculo lo tenemos en casa cada vez saldremos menos. La verdad es que tenemos miedo de volvernos vídeo-cholulos.

CREAMOS PROFESIONALES DE MODA
Y MODA BURGALESA

EN: C/. Vitoria, 23 — EDIFICIO — ADRYGON — Piso 5.º

ABIERTO CONSULTA INSCRIPCIONES

CURSO 86-87 Horario, 11 a 1,30 — 5 a 10,30

PLAZAS LIMITADAS

Teléfono 266445

M.C.D. 2018

Letras

Coordina: Juan José Pérez Solana

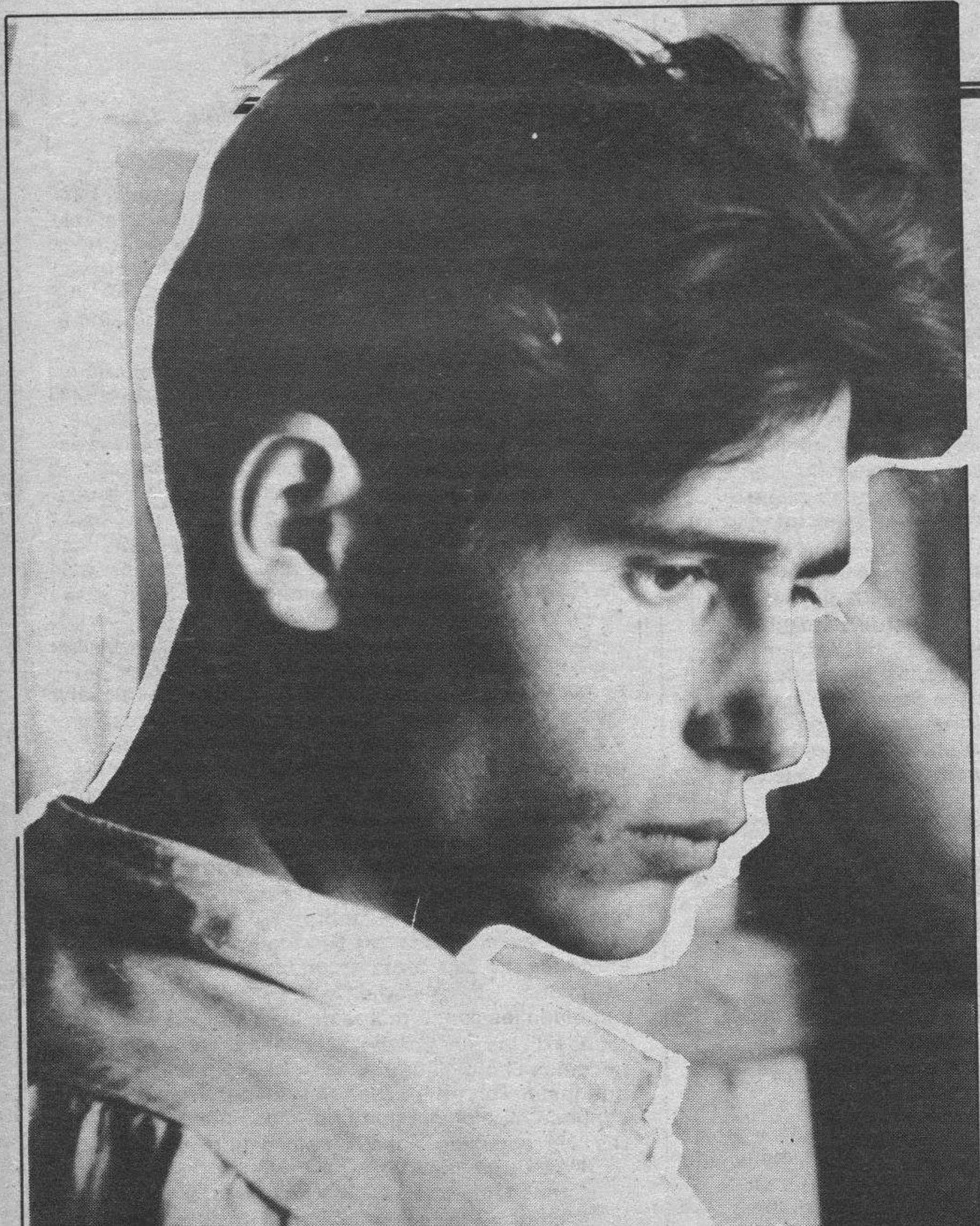

Reflexiones sobre la novela negra: (La otra narrativa de la «otra» América)

Apunte - proemio

«Apenas es posible abordar géneros como la serie negra o la novela de espionaje moderna, sin detenerse un momento en la escuela americana de la novela que se desarrolla durante los años subsiguientes a la primera guerra mundial, y cuya influencia sobre el desarrollo de la novela en general, tanto en los Estados Unidos como en Europa, fue decisiva. Con la novela americana se llegaría a transformar radicalmente el modo mismo de la narración; y, si bien esta transformación no es igualmente perceptible en todos los géneros de ficción novelesca que nos ocupan, puede al menos ser identificada casi en todas partes. Los únicos que se liberan de ella por completo son los novelistas sentimentales, como Guy des Cars, que se sitúan deliberadamente en una tradición más antigua: la que conoció su expansión en la época de P. Bourget.

Fuertemente marcados por la guerra y por el descubrimiento de Europa, los jóvenes novelistas americanos de la «lost generation» incorporan a su técnica narrativa aquella otra novísima del cine. Inauguran lo que se llamará escuela behaviorista, es decir, la descripción de los sentimientos por la descripción del comportamiento, los gestos y las actitudes aparentemente no significativos, pero a partir de los cuales el lector es invitado a reconstruir la personalidad real de los personajes.

El tono del novelista cambia; mientras que hasta el presente mezclaba casi siempre lo subjetivo, ahora se despoja enteramente de la subjetividad; y cuando tiene que describir sus propios sentimientos, lo hace igualmente desde el exterior, como si se tratase de un observador ajeno. De ahí que se habla de una técnica de «narración objetiva a la americana». Técnica que encontramos en todos los grandes novelistas de esta época: Ernest Hemingway, John Dos Passos, y que hallaremos en la misma época o más tarde en los novelistas llamados de serie negra.

Por encima de la descripción crítica de una América que siente ya la inquietud precursora de la gran depresión económica de 1929, los novelistas americanos nos proponen, de hecho, una nueva aproximación a la realidad tan —si no más— innovadora, revolucionaria y transformista como lo será más tarde la de la nueva novela («Nouveau roman»), que no hubiera podido existir sin ella. Enfrentándose incluso a la estructura novelística cronológica, la novela americana de los años 1920 y 1930 hace saltar el tiempo y el espacio e instaura la construcción ultaneista. Construcción que hace resurgir, mediante flashes yuxtapuestos, imágenes venidas de espacios diferentes y que trascienden el tiempo; construcción que recomponen en el espacio del libro un microcosmos o reducción de la realidad global. Esta misma escuela descubrirá el monólogo interior, cuyo manejo, alimentado por las revelaciones de Freud, permitirá un nuevo estudio de la personalidad. Estudio objetivo siempre, puesto que, rehusando especular sobre los sentimientos o la psicología del héroe que sólo pueden dar lugar a una interpretación subjetiva, el autor nos coloca directamente en presencia del desarrollo ideológico tal como se realiza en el lenguaje interior.

Es evidente que esta objetividad se mantiene esencialmente en el campo literario, pero abre el camino a un comportamiento «científico» del novelista, que se reflejará en los intentos más recientes de la «novela-dossier» o de la «novela-documento». A través de una auténtica operación quirúrgica, se invita al lector a observar directamente la evolución de los fenómenos ocultos en el estrato consciente o en el subconsciente del héroe.

Gracias a la novela americana, el relato novelístico iba a liberarse definitivamente de una buena parte de las florituras, adornos y falsos testimonios con que durante mucho tiempo se había rodeado en la novela de análisis.

La serie negra

La novela americana literaria apenas ha adquirido derecho de ciudadanía, cuando paralelamente a ella se desarrolla una literatura novelesca de aspiraciones más difusas y de público más amplio, pero que utiliza muy rápidamente los mismos procedimientos. Partiendo de la forma tradicional de la novela policíaca, el nuevo relato novelesco criminal incorpora las derivaciones épicas heredadas de las leyendas y de la literatura del Far-West. Es la novela policíaca a la americana, la Hard-Boiled School, la «escuela de los duros de pelar», que a veces se designará como novela de serie negra, del nombre de la colección que la dio a conocer ampliamente en Francia durante los años que siguieron de inmediato a la segunda guerra mundial, y que prosigue desde hace veinte años una carrera sin tregua. Cuando se examinan las obras de los años 1920 a 1940, las que pertenecen a autores clasificados ya como literarios y las que provienen de novelistas considerados como policíacos, resulta a veces difícil de discernir, tanto al nivel del contenido como al de la forma, diferencias realmente específicas. Es verdad que en la novela negra el relato resulta más deliberadamente lineal, más sujeto al desarrollo cronológico, y que tiende más a contar una historia y a formar una continuidad. Por otra parte, mientras que la novela americana literaria de este período conoce una extensión bastante limitada en cuanto al número, los autores comprometidos en el proceso de difusión masiva dan ejemplo de una verdadera «explosión demográfica». Incluso en D. Hammett se da ya la utilización del procedimiento repetitivo, el recurso al personaje fijo del detective inmerso en aventuras sucesivas. Por el contrario, los relatos policíacos de Hemingway, tan próximos a veces en su unicidad a un relato de serie negra, nunca tienen aspecto serial, que, recordémoslo, no constituye una flaqueza del relato novelesco de gran difusión, sino el revés, la condición indispensable para su realización funcional. Aunque presente una «forma fija», la novela de serie negra posee una riqueza mayor en las posibilidades de variación estructural y en la amplitud de interpretación que cualquier otra forma novelística investida de las mismas funciones lúdicas.

En la novela negra se refleja una imagen de América

...novela de serie negra
...un ejemplo especial-
...curioso por el hecho
...de sus contradiccio-
...éstas aparecen de mo-
...lamativo al nivel del
...enido. Aunque asume
...función distractiva, no
...de estar arraigada a la
...dad política, que anali-
...n concesiones. Nacida
...vísperas de la gran de-
...ión de 1929, presenta
...imagen de América
...ndamente pesimista y
...: el gangsterismo, la
...upción generalizada, el
...odioso de negocios
...dos de la prohibición.
...se libra por completo
...degradación. Segunda
...dicción: el status co-
...l de la colección, «po-
...por su formato, su
...y los puestos de ven-
...cuyo público cuen-
...un noventa por cien-
...intelectuales y de es-
...ntes. Y, por fin, la con-
...cción más sorprenden-
...novela de serie negra,
...en los Estados Uni-
...profundamente mar-
...por el mito de Améri-
...lla en el extranjero al-
...de sus representan-
...más destacados, como

el inglés James **Hadley Chase,** que decidió un día de 1937, ante el éxito logrado en Gran Bretaña por la novela negra americana, elaborar también él una. El resultado de su ensayo sería el famosísimo «No hay orquídea para miss Blandish», cuya intriga se desarrolla allende el Atlántico y que se consideraría durante mucho tiempo como prototipo de la novela americana. Si bien Peter Cheney en Inglaterra, y Simonin, Le Breton o Giovanni, en Frnacia, muestran cómo la mitología del gangsterismo puede reflejarse en el marco de otras tradiciones literarias, la novela de serie negra nunca se ha desprendido de los lazos que la vinculan fundamentalmente a América. Aunque ésta haya evolucionado aunque la era de gangsterismo y la crisis ha sido históricamente superada, la «saga» de los sublevados del mundo industrial no ha dado fin. Pero en ninguna parte, ni siquiera en los Estados Unidos, esta saga se ha hecho sentir más claramente como forma literaria que en Francia. De hecho y en cierta medida, la «Serie Noire», su director Marcel Duhamel y su equipo de lectores y traductores, son quienes han creado el fenómeno literaio de la novela de serie negra, agrupando obras venidas de todas las latitudes... Para explicar la implantación rápida de la «Serie Noire» durante los años 1947-1950, no basta la moda de América que caracterizó esta época. A pesar de los años transcurridos, los mismos lectores siguen leyendo o releyendo, después de diez, quince o veinte años, los 1.300 volúmenes de la serie, cuyos mejores títulos se hallan ahora reeditados en una colección paralela, «La Poche Noire». De hecho, la implantación de la serie negra hay que atribuirla más bien a la huella profunda que marcó el existencialismo en toda una generación de la posguerra; y, si el lector de la serie negra, como el de cualquier ficción novelesca, pide ante todo al libro que le ayuda a efectuar el paso hacia un mundo imaginario, le pide al mismo tiempo que sea lúcido y que rechace la postura cómoda del abandono y la irresponsabilidad. El estilo mismo de la narración objetiva y behaviorista prohibe las satisfacciones del sentimentalismo fácil, del enternecimiento y de las fórmuals hechas; dicho estilo necesita, por parte del lector, un esfuerzo de reconstrucción mental de los personajes, de las motivaciones profundas, a partir de rasgos puramente físicos y exige una actividad intelectual más intensa que la lectura de las habituales ficciones novelescas que explicitan desde el comienzo los linderos del comportamiento de los personajes y ofrecen la gratificación de la moral que de ella se deduce. La novela serie negra no ofrece moral explícita, y su moral implícita es la de la dureza. No hay consuelos fáciles para el lector; una fatalidad trágica reina en el mundo épico en que se desarrolla la aventura de serie negra: Esa jungla de las ciudades, esos bajos fondos bulliciosos, limitados en el espacio, pero infinitos en su complejidad. El individuo que trata de hacerse oír en ellos se ve irremediablemente perdido y ahogado. La novela de serie negra lanza un gran grito lírico y desesperado de reivindicaciones individualistas en un mundo que aboca al individuo a la destrucción. La sociedad es ya demasiado poderosa. Y los rebeldes, cuya hsitoria se nos cuenta, gángsters o enfermos, reporteros o detectives, honrados que entablan una lucha inútil contra la corrupción de ciudades putrefactas, lanzan todos ellos el grito de alarma, pero saben de antemano que los dados están marcados. Si los individuos se muestran dinámicos es porque en la acción brutal del «sexo y la violencia» reside su única y débil esperanza. Sartre no anda lejos de esto. Los héroes de «Les chemins de la liberté», que realizan gestas absurdas con el solo fin de hallar una apariencia de existencia, recuerdan en muchos aspectos a los hérces de erie negra, aún cuando formulen sus problemas filosóficos, cosa que estos últimos no hacen nunca.

La novela negra, un cantar de gesta

La dinámica de la acción es una justificación en sí misma, aunque el resultado no deje lugar a dudas. El hombre sin esperanza desear ir más allá y se debate contra el immovilismo en que lo envuelve la sociedad, como envuelve la araña a la mosca que captura. La nostalgia del mundo sin fronteras del «western» atenaza a esos «cow-boys» perdidos en las ciudades. Como en casi todas las ficciones novelescas, el destino y el azar manifiestan su poder en la novela de serie negra, que es a menudo la tragedia de la fatalidad, de la acción que se emprende con la certeza del fracaso. Pero las modalidades de este fracaso son desconocidas, y en esto radica el «suspense» que caracteriza a la mayoría de tales novelas. De hecho, el azar, resulta omnipotente, y de él dependerá la realización del destino.

Por el contrario, en el plano del maniqueismo, la novela de serie negra manifiesta una autonomía notable con respecto a los otros tipos de ficción novelesca que se fundan en la creencia del reparto de los hombres y los actos, según las categorías del Bien y del Mal, y que proclaman el triunfo definitivo del Bien. La ficción novelesca no es entonces más que la relación de los esfuerzos y fracasos que tienden hacia la reinstauración final del orden. Y así, la regulación del mundo perturbado por el crimen es el elemento central de la novela policíaca clásica. Pero si la novela de serie negra propone frecuentemente la solución de un misterio, ésta no es sinónima de ordenamiento. El héroe con el que nos identificamos, y gracias al cual salimos violentamente de nuestro mundo conformista para caer en un mundo perturbado, no restablece la justicia ni el equilibrio, pero se libra al menos del aburrimiento. Si encarna al bien en el espacio cerrado del libro, sabemos desde el comienzo que sólo se trata de una aproximación relativa y que, en otro momento, en otro espacio o en otro lenguaje, no se nos presentaría ya así. Quizá sea en esto donde la novela de serie negra resulte más adulta, menos mistificadora y, por consiguiente, más difícil. El héroe nunca es en ella otra cosa que un héroe pasajero y relativo. El individuo es desposeído de su significado y sus valores morales más firmes se ponen en entredicho. De ahí esa distancia, esa burla de sí mismo, que se expresan a través de la elección de títulos, del estilo impregnado de un humor frío y del lenguaje casi siempre brutal y de argot.

Aunque no evita el tono reiterativo ni los estereotipos, la novela de serie negra se abre a múltiples combinaciones e interpretaciones.

Incluso a veces, como en «La escena» de Cooper; «Los energúmenos» de Mac Donald; «Londres-Express» de Peter Loughran, se presta a doble lectura: Una referida a la serie y la otra analítica y literaria. Desde hace una veintena de años se dejan sentir ciertas tendencias nuevas en la «Serie Noire», que en ocasiones da paso a la novela de espionaje o a la novela - western. A veces (Carter Brown), el libro es sólo un juego, sin más contenido que el de procurar una distracción eficaz. A veces (Cheter Himes), se descubre en él todo el mundo de Harlem, ignorado por mucho tiempo, o el mundo ambiguo de los jóvenes americanos colocados entre la tentación de adaptarse y el deseo contestatario (Westlake). Pero siempre, por su tono a la vez épico y trágico, la serie negra ofrece el único equivalente moderno de la gran novela social.

(Extracto de «La novela novelesca y la literatura de consumo» de Juliette Raabe).

M.C.D. 2016

Montorio en la edad moderna (siglos XVI al XVIII)

Joaquín Cidad Pérez

Vista parcial de Montorio

El 9 de Marzo de 1986 publicábamos en DB un articulillo con datos históricos sobre el «Montorio» medieval. Nos deteníamos, apenas rebasado el límite del año 1500, a las puertas de la época moderna. Hoy pretendemos hacer otra jornada llegando hasta los albores del período contemporáneo, hasta hace doscientos años en números redondos.

Advertimos que, salvo la información proporcionada por el Catastro de Ensenada y alguna otra noticia suelta, el resto de los datos proceden del archivo parroquial, no del todo mal conservado, mientras que no conocemos papeles del archivo concejil, considerando casi milagroso el que haya llegado a nuestros días el pergamino del siglo XV, mencionado en nuestro primer trabajo. Habrá quien deplore esta «religiosidad» de nuestros canales históricos, pero así están las cosas y nada podemos hacer por cambiarlas. Procederémos agrupando el material por temas.

El archivo parroquial

La documentación eclesiástica está reunida en el Archivo Diocesano y se compone de seis legajos; cada uno de ellos integra diversos libros (bautizados, casados, enterramientos, matrícula, fábrica o cuentas y asociaciones piadosas); escaso interés para nuestro propósito tiene el último, que recoge papeles de expedientes matrimoniales y otros de nuestro siglo.

El libro de bautismos comienza el año 1567 y no hemos observado en él lagunas. Parece haber en el libro de casado, que empieza el 1561, un pequeño vacío entre 1609-1622. Nada hemos observado respecto de la continuidad de las actas de enterramientos, que dan principio el 1571. En cambio lamentamos la carencia de cuentas antes del 1609 así como del año 1671 al 1754; podrían habernos esclarecido problemas sobre la construcción de la iglesia y de algunos retablos. ¿Aparecerán algún día? anteriores a los cuatro tipos de actas hay lagunas sueltas pero carecen de continuidad.

Al considerar este apartado queremos dejar constancia de la magnífica sensibilidad pastoral y cultural del señor párroco de Montorio, don Segisfredo Oñate Marroquín y agradecer su compañía y sacrificios para poder redactar estas líneas. De pasada tampoco queremos omitir una referencia a los valores contrarios, observados donde debían brillar como las agujas de la Catedral.

El templo

Sobre este capítulo dijimos algo en el artículo ya mencionado.

Ocupa una superficie aproximada de 220 metros cuadrados, dividida en dos naves de extensión desigual. Tras rebasar una puerta de sencillo y puro estilo románico, casi toda a la mano derecha, encontramos una nave con arcos ojivales de 20 metros de larga por 4 y medio de ancha. La nave principal tiene la misma longitud pero su anchura alcanza los 6 metros y medio.

La bóveda del presbiterio manifiesta influencias góticas en sus arcos y las otras dos son de medio punto. Los adornos en capitles o remates de nervios son insignificantes.

Al observador, faltando documentos, le salta la hipótesis de que se arruinó o amplió el primitivo templo románico con la pretensión de hacer uno de tres naves; faltaría otra adosada a la actual nave mayor por la cara Norte y esto se hizo a fines del siglo XV o primeros años del XVI, lo cual quedaría reflejado en el cambio de estilo de los arcos. En el coro sobre madera hay esta inscripción: «El año 1552 se hizo este coro». En la torre actual parece que se trabajaba el 1629. En una piedra del pórtico está escrito el año 1695. La sacristía aparece fechada en 1648.

A nuestro parecer habría un retablo hecho a raíz de la terminación de la iglesia, del que quedarían unos cuadros relacionados con la vida de San Juan Bautista, titular de la iglesia. A principios del siglo XVII debió de hacerse otro, cuyas imágenes perviven en el actual. Ni del primero de pinturas ni del segundo de talas conocemos informes a través del libro de cuentas.

El «mueble» del retablo actual se ajustaba el 1769 con Andrés Bolado, vecino de Burgos. El retablo de Nuestra Señora del Rosario, hoy predidido por el apóstol Santiago, se abona el 1653 y se atribuye la hechura a Cristóbal Bañuelos, vecino de Urbel, arquitecto; Toribio Fernández, vecino de Arreba, hizo figuras para él en 1657. El retablo del Niño Jesús con columnas salomónicas nos parece del siglo XVII, ignorando el autor. La piedra para la pila de agua bendita se trajo de Tubilla del Agua el 1656.

Se hizo un nuevo altar en honor del apóstol Santiago el 1755, hoy reducido a leña tras la restauración realizada en la década de los 70. Tuvo otro San Miguel, mencionado en 1599, del que parece ser una tabla, hoy en la sacristía. Opinamos que el cuadro de un Eccehomo, también recogido en la sacristía, debió de ser desplazado a mitad del siglo XVII, cuando Juan Rodríguez de Huidobro, vecino de Toba de Valdivielso, hace un arco para el altar del Cristo, exactamente el 1668; ¿no se encargaría por entonces la talla actual?

Ermitas

El 1560 se encargaba una llave para la ermita de Santa Marina y el 1650 una pintura de esta Virge y Mártir estaba en la ermita de Santa Coloma; luego había sido cerrada. Ignoramos su emplazamiento, probablemente estuvo hacia el saliente.

El Visitador de 1608 mienta la ermita de San Adrián, San Quirce y Santa Julieta, para cuya construcción dejó bienes el clérigo Bartolomé García con obligación de atenderla los herederos. Seguía en pié el 1653. ¿Dónde estaba?

En la zona de las «Eras de San Martín», cercana a la cantera de arena, tuvo este santo su ermita, demolida ya el 1704. En los pagos respectivos tuvieron ermita Santa Cecilia y San Andrés, reducidas a escombros a principios del siglo XIX.

De la ermita de Santa Coloma queda el edificio en el barrio de su nombre.

Se pretendía edificar ermita a San Roque sin licencia y dos años más tarde, solucionados los problemas canónicos de trámite, daba el concejo para tal fin 500 maravedíes. Estuvo en las proximidades del actual cementerio. Hasta tiempos recientes no ha sido derruida.

A la ermita de Nuestra Señora de las Mercedes dedicamos unos párrafos en DB, el 24 de Septiembre del año en curso. Es la única que se mantiene en pie y con culto. La primera noticia escrita pertenece al 1618. Ermitaño había el 1910 y consta su existencia anterior en el siglo XIX. La imagen es de «vestir», no es talla.

Asociaciones y obras pías

Se conserva libro de cuentas de la cofradía de San Juan que va de 1567 a 1599. Había otras y todas se fundieron el 1618 bajo una regla, que afecta a miembros de la cofradía de San Juan, Santísimo Sacramento, Vera Cruz, perdurando su actividad documentada por lo menos hasta 1877. Según los gustos de la época, se denominará al nuevo conjunto con uno u otro nombre.

Otra cofradía y regla de que tenemos noticia es la del Rosario; se refiere a ella el Visitador Diocesano el 1614 y conserva actas en su libro hasta 1797. Una regla fue aprobada el 1653 y se reformó el 1744. A ella hay que vincular el retablo de Nuestra Señora del Rosario, hoy con la imagen de Santiago, dorado el 1717, por Lucas de la Concha, vecino de Burgos.

Un hospital para pobres transeúntes fue visitado por representantes del Prelado el año 1556. Se trataba de una casa con dos pisos en el barrio de Santa Coloma; tuvo hospitalero y contaba con dos camas. Un libro de contabilidad refleja su vida entre 1609 y 1791, hasta que sus exiguos bienes fueron anexionados a la parroquia con los de la ermita de San Roque.

No hemos visto noticias de Arca de misericordia.

El Catastro de la Ensenada

El marqués de Ensenada, ministro de Hacienda de Fernando VI, ordenó hacer el 1752 un catastro de bienes por motivaciones inmediatas, para la economía nacional. Por la abundancia de datos reunidos se ha convertido en documento histórico valiosísimo. Revisten particular interés las respuestas generales a un cuestionario dirigido al Concejo, del que se desprende una vista panorámica. Menos estima tenemos al libro mayor de lo Raíz; hoy se llamaría una copia para la Administración. La lista de vecinos añade su estado, condición social, profesión, miembros de cada familia. De los Memoriales seglares hemos extractado el porcentaje de los que sabían firmar o no.

Las respuestas generales dicen que el lugar de Montorio es realengo; pagan diez diezmos (la décima parte de frutos y crías) con esta décima parte hace nueve montones: tres para el obispo, tres para el cura, dos para el Rey y uno para la parroquia. Como primicias pagan un celemín de trigo y el doble los que tienen dos parejas.

La respuesta 17ª reconoce la existencia de dos molinos en «Los Mimbrajos» y en «Las Pastizas», uno del Concejo y otro del mayorazgo, que fundara el Bachiller Pedro González.

Las preguntas 19 y 20 presentan valor ganadero. Declaran haber 115 colmenas, 208 cabezas de vacuno para trabajo y cría, 1730 ovejas y corderos, 4 cabras, 18 yeguas y 43 pollinas.

Indican que las casas habituales son 73 y las arruinadas, 3. Pagan un censo al monasterio de Palacios de Benaver, otro a San Pedro de Cardeña y un tercero a Huelgas.

Entre los profesionales llama la atención un cirujano, maestro de primeras letras, dos arrieros, un tejedor, cuatro pastores, un criado, cuatro jornaleros, cinco pobres de solemnidad, dos clérigos y el resto se dedican al campo. Menos dos nobles, todos son pecheros. De ellos ocho demuestran saber firmar, sesenta y uno lo hacen por testigo y de uno no consta.

El libro de matrícula alude a personas de confesión y comunión pero con este límite tienen un valor sus listas.

Según tal fuente de información el 1585, en Montorio habría 64 casas abiertas. Tres años más tarde el comunicado del arzobispo Vela a Felipe II asgina a Montorio 50 vecinos. Entre 1597 y 1598-99 hay un bajón de 64 a 44 familias; no hemos logrado encontrar explicación.

El 1650 se recupera el número 64 referido a familias o vecinos. Cuando pasa el Visitador Diocesano por Montorio el 1710, encuentra 55 hogares. En medio del siglo XVII el Catastro de Ensenada halla 70 cabezas de familia con un total de 262 personas. La centuria concluye con 85 casas abiertas; observe el lector que diezmeros sólo resultaban 74.

Conclusión

Ahí quedan estos párrafos para que otros más afortunados o hábiles los enriquezcan con nuevas aportaciones. Nos conformamos con que salgan a la luz pública sin errores, al menos de bulto, porque las confusiones de números son fáciles a pesar del interés o atención que se ponga en evitarlas.

Confiamos, lector amigo, poder un día completar el recorrido histórico pendiente, que va desde 1800 hasta nuestros días.

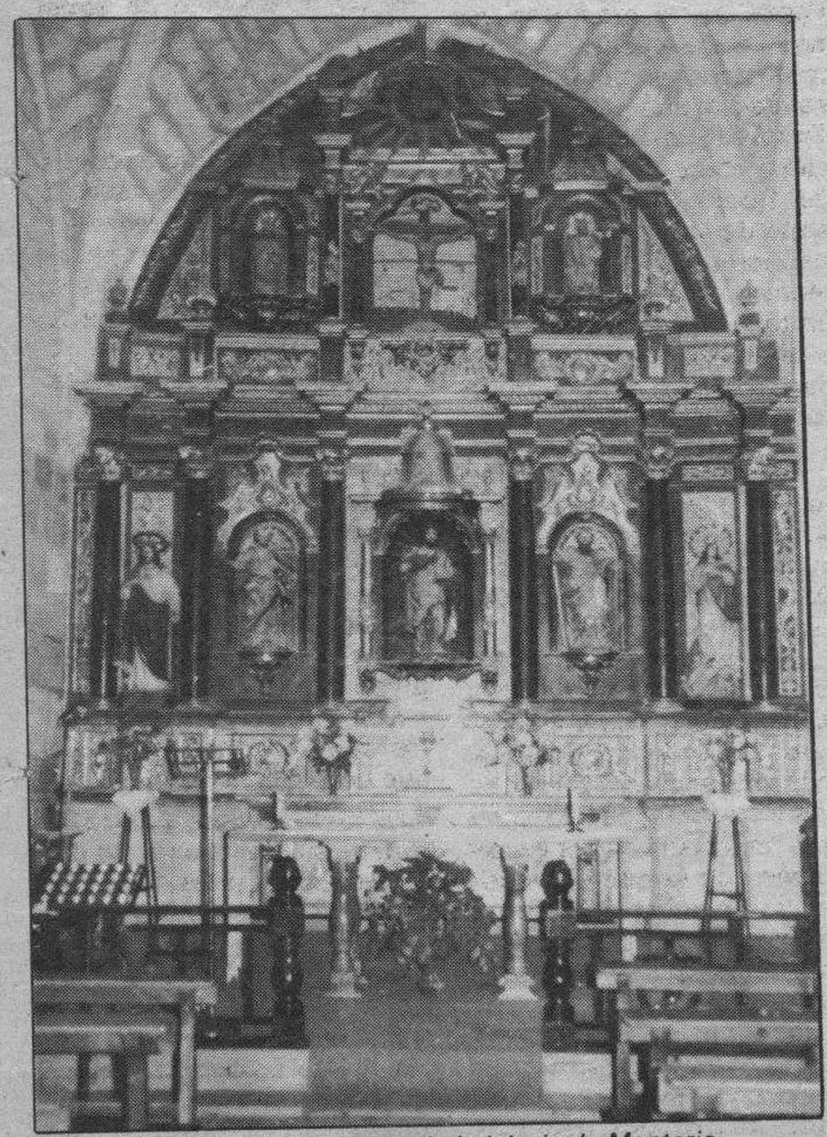

Retablo del altar mayor de la iglesia de Montorio

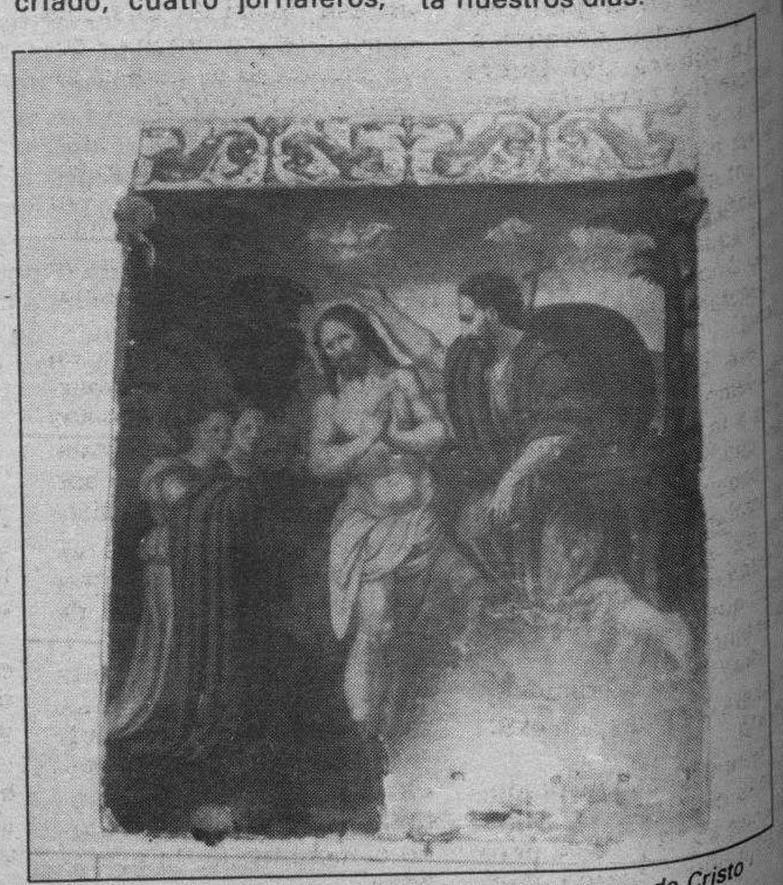

Tabla del siglo XVI representando el bautismo de Cristo

M.C.D. 2018

Libra: el séptimo signo

Teodoro Bustillo Vicario

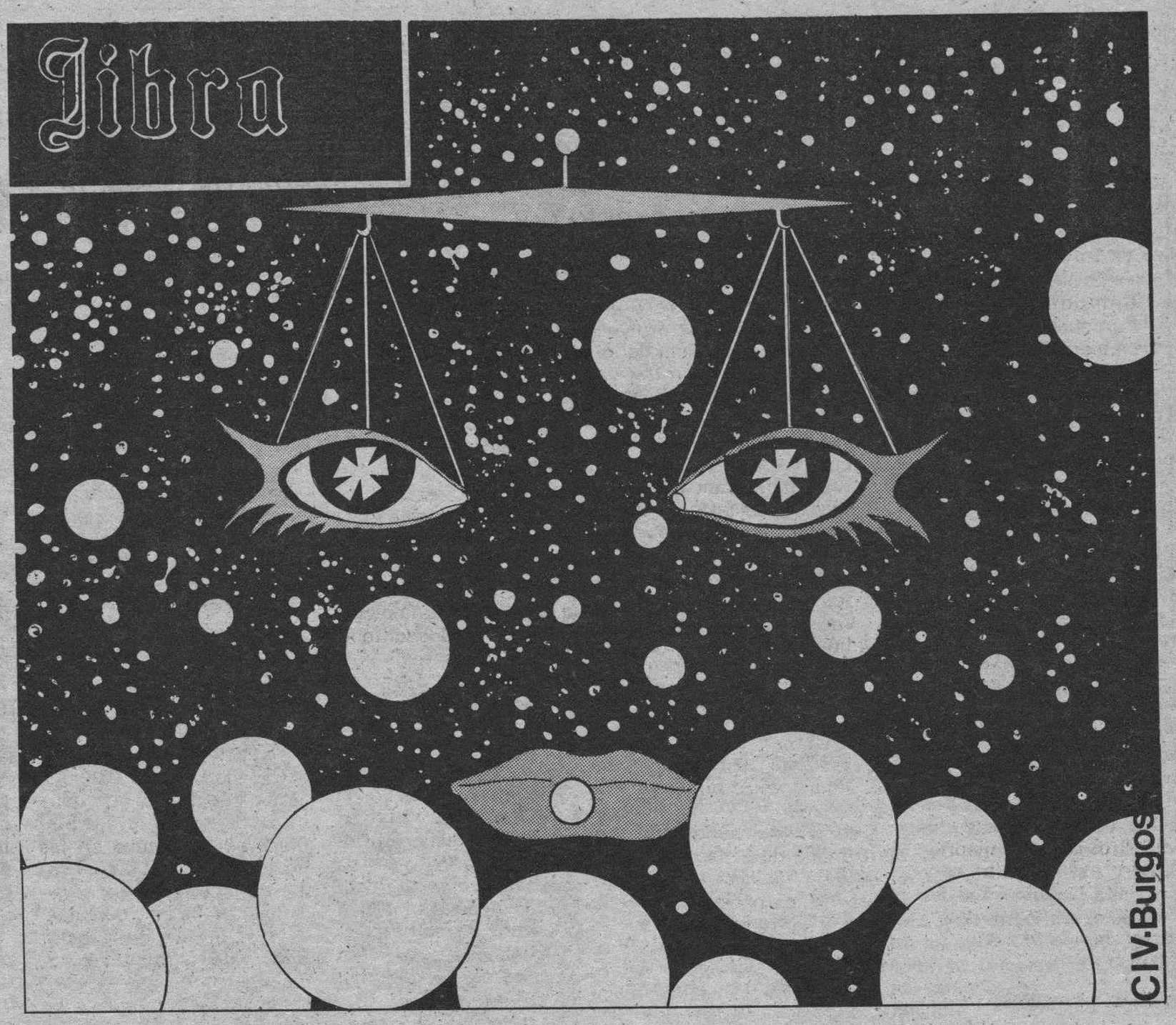

Nacida de las garras del Escorpión, Libra es la última constelación zodiacal que tomó aposento en el cielo. Las constelaciones zodiacales son aquellas que el Sol atraviesa a lo largo de su recorrido anual, siendo conocidas popularmente por la supuesta influencia que podrían tener sobre las personas. Algunas como Tauro, Géminis, o Escorpión son de gran belleza si logramos identificarlas en el firmamento.

El origen de Libra es oscuro. Si bien es verdad que los comentaristas de Virgilio, el genial poeta romano, creen poder deducir de unos versos de la Geórgicas, que fue la justicia impartida por el emperador Augusto la que inspiró a los astrónomos de su tiempo para crear el signo de la Balanza, no es menos cierto que la constelación de Libra fue desgajada de Escorpión por los griegos que, a su vez, la tomaron de los egipcios.

El sacerdote Manethón cuenta que las garras se transformaron en platillos de balanza por la semejanza que existe entre éstos y la forma de dicha constelación.

El nombre de Libra o Balanza se deriva seguramente de la disposición de las dos estrellas principales que son de igual brillo y recuerdan esos platillos. Cada signo del zodíaco le identifica un dibujo: Acuario es un niño que tira agua de un cántaro, Géminis son dos gemelos —los legendarios héroes romanos Pollux y Cástor—, Tauro es un toro embravecido. Cada uno de las doce constelaciones tiene el suyo; los originales son extraños y difíciles de identificar, parecidos a las firmas de canteros medievales.

La Balanza es el signo de la justicia y el de los repartos equitativos. Se utilizó su nombre para designar la región celeste que el Sol atraviesa en los meses de Septiembre y Octubre. Justamente al iniciar su paso por esta constelación, el tiempo se divide en días y noches de igual duración, doce horas de luz y doce de sombra: es el equinoccio de otoño. Según la mitología clásica, este equinoccio se personifica en un apuesto varón vestido de color blanco y negro. En una mano presenta una canastilla con manzanas, uvas y otras frutas otoñales y en la otra la balanza, símbolo de la justicia.

A la constelación de Libra podemos observarla en plenitud en la primavera. De auténtico placer califican aquellos que han observado esta constelación tímida, pequeña y reservada en las plácidas noches de Mayo. Porque Libra frecuentemente pasa desapercibida y oculta al lado de Escorpión y Virgo, constelaciones gigantescas y muy llamativas. Entre ambas, serenamente se escabulle como buscando el justo equilibrio entre dos titanes. Es una mujer sencilla, con una riqueza oculta verdaderamente privilegiada.

Libra se asienta en un sector del cielo de un intenso color negro por su casi total ausencia de estrellas. Casi en el centro sobresalen dos de igual brillo. Su magnitud es de 2,7 y 2,9 respectivamente; la primera situada en la eclíptica es atravesada por el Sol en Septiembre. Son dos ojos insinuantes llenos de profundidad y misterio, dos rosas blancas entre Antares y Espiga, estrellas gigantescas y extraordinariamente llamativas por su color rojo.

En ese mismo sector del firmamento se pueden seguir observando tres estrellas de cuarta magnitud y las muy débiles y poco visibles nueve de quinta. Invisibles al ojo humano aparecen cuarenta y seis de sexta. En total son cincuenta y seis estrellas, la mayoría sólo visibles con algún objeto óptico.

Pero Libra reserva más sorpresas. En lo más recóndito guarda diez nebulosas, complemento ideal de ese conjunto realmente apasionante. Diez secretos que con ahínco y empeño pueden descubrirse a pesar de la dificultad que entraña su búsqueda.

Merece la pena observar detenidamente y con atención la porción del cielo austral que Libra domina. Los secretos que guarda compensan con creces el esfuerzo a realizar aunque algunas de sus nebulosas no están al alcance de los instrumentos del aficionado.

Vendimias en la Ribera del Duero

Del magnífico pregón de exaltación de los vinos de la Ribera del Duero, pronunciado en la Fiesta de la Vendimia, celebrada el pasado 28 de Septiembre, en Pedrosa de Duero, por los técnicos del INDO D. Pascual Herrera García y D. Rafael Ruiz Isla, se han entresacado estos interesantes retazos, que deseamos sirvan de homenaje y estímulo a todos los viticultores que en estos días se esfuerzan con ilusión en una vendimia que dará, sin duda, lugar a unos vinos de la gran calidad que todos deseamos.

«La Ribera del Duero siempre fue tierra de apreciados y singulares vinos; tal vez algo escondidos en su entorno, como piedra preciosa celosamente guardada y que hoy destella con brillo singular y propio, en el panorama vitivinícola nacional.

Pero será conveniente que demos un ligerísmo repaso a la historia para saber que estos caldos que hoy bebemos y apreciamos, ya estaban aquí hace cientos de años, como nos cuentan estos significativos datos que hemos recogido de entonces:

Cifras de la Vendimia en la Ribera del Duero en el Siglo XVI.

Fuentelcésped no produce más de 1.365 Hl. entre los años 1579 y 1584, pero en esta época fueron afectadas grandes plantaciones en la región conocida como Carrascales, a dos kilómetros de la ciudad.

Guzman recolecta 1.920 Hl, y Vadocondes, que es entonces una própera ciudad de 243 familias que vive esencialmente de las ventas de sus vinos, entre 1590 y 1595, su cosecha sobrepasa los 9.200 Hl.

Pero el centro vitivinícola de la región era Aranda de Duero, cuya producción es una de las más grandes que se hayan encontrado en esa época en una sola concentración urbana y cuya capacidad de bodega alcanza los 88.000 Hl.

Dicha producción ingresaba alrededor de 25 millones de maravedíes. Por aquel entonces, la población de Aranda era de aproximadamente 1.200 familias.

Bajando por el Duero, en Roa, existía un activo mercado que atraía a personas de la Montaña, Peñaranda, los dos Gumieles, que son igualmente centros vitícolas (tierras de muchos vinos), dice Ponz, al recorrer las tierras de Gumiel de Izán .

La producción total de la Ribera Burgalesa alcanza, al final del Siglo XVI, 1.234.340 arrobas, es decir, casi 200.000 Hl. Un volumen similar al que se viene elaborando en la actualidad.

Todos los autores del Siglo XVIII están de acuerdo en considerar los vinos de la Ribera del Duero como de una calidad muy aceptable.

Los vinos de la Ribera elaborados gracias a variedades como la Tinta del País y la Garnacha, son de bastante color, de un gusto sin embargo agradable y poco alcohólico, que se conservan mal.

Madoz lo define como vino tinto oscuro, sano y de poca fuerza y de no desagradable sabor, pero no tan bueno como la uva lo permite. Este vino, para uso de taberna, no puede sobrepasar el verano, por lo que llegada esa época, le obliga muy a menudo a dejar su consumo. Por entonces eran considerados como vinos de mejor calidad los de Pesquera de Duero (el mejor y más gustoso para el uso y pasto común) y el de Curiel, que en el Siglo XVI, Andrés de Córdoba comparaba al vino de Toro.

Pero, naturalmente con el paso del tiempo y afortunadamente para el consumidor, las técnicas de elaboración evolucionan para llegar, en el momento actual, a ser capaces de extraer todo el potencial de calidad a una uva como la Tinto del País y un suelo y clima como el de la Ribera del Duero. El vino ribereño, fruto de la vid y del trabajo del hombre, apoyado por la técnica, se muestra ahora en todo su esplendor. «Aquí y ahora comienza el Siglo de ORO de los vinos de la Ribera del Duero».

Desde 1978 el camino recorrido por el vino ha sido rápido, ascendente y ha culminado con esta realidad de satisfacción y a la vez de esperanza.

Se ha mejorado en todos los sentidos, desde la vendimia hasta la comercialización, se han obtenido vinos más diferenciados en sus tipos y crianzas, se ha hecho una importante labor de difusión con lo que el prestigio y el nombre de la Ribera ha llegado a las cotas más altas; pero ¡ojo!, todavía hay mucho por hacer, en otras zonas no están dormidos, y el listón de la calidad cada vez está más alto. Por tanto, entre todos, debemos empujar fuerte, muy fuerte para, no sólo mantener esta meta y este prestigio tan lícitamente conseguido, sino incrementarlo y llegar hasta la meta en primer lugar, como podemos y debemos hacerlo.

Es tan esperanzador que el corto lenguaje de aquel vaso de entonces que sólo decía tinto o clarete, mucho o poco grado hoy se nos expresa en una copa normalizada de cata, diciéndonos rosa salmón, rosa grosella o rojo guinda, con destellos de rubí y tonos teja. Importantes aromas primeros o especiados o equilibrada expresión ácido tánica. Y que todos comencemos a entendernos, y a entenderlo, y que empecemos a llamar de tu a los Burdeos, Borgoñas o a los famosos Cabernet californianos. Animémosnos todos y sigamos esta línea porque en un tiempo muy cercano estaremos entre los primeros; pero no una u otra determinada firma, sino todos juntos como una gran familia que defiende, eleva y dignifica los intereses y la calidad de su Denominación de Origen. Sea, pues, este un humilde mensaje de la serena nostalgia del tiempo pasado, de la justa alegría por el presente conseguido y de una real esperanza por un futuro prometedor que, estamos seguros, estará pronto con nosotros» D. P.

C.D. 2018

La CEE carece de medios para aplicar las prometidas reformas agrícolas

★ *La Comisión pretendía realizar reformas socio-estructurales para compensar la congelación de los precios de esta campaña*

★ *Los dos nuevos Estados miembros, España y Portugal, más afectados que el resto por la falta de recursos con destino al campo.*

La pilítica agrícola de la Comunidad Económica Europea, no deja de tener consecuencias de uno u otro tipo a raíz de cualquiera de sus acuerdos. Eso es lo que ha sucedido ahora, al haberse comprometido el Consejo durante las negociaciones de los precios agrícolas para 1986-87, a adoptar una serie de medidas socioestructurales para paliar la congelación de precios prevista para esta campaña.

Sin embargo, no parece que la operación le vaya a resultar tan fácil de realizar al Consejo como creía en un principio, puesto que este organismo ya ha tenido que escuchar las primeras críticas al respecto procedentes del Parlamento Europeo.

La primera muestra de descontento partió de la Comisión de Agricultura del Parlamento, algunos de cuyos representantes estiman que la Comisión no tiene en cuenta las verdaderas consecuencias financieras de las decisiones que toma. En el caso de los precios agrícolas algunos expertos creen que no se aseguran en absoluto el mantenimiento de las rentas agrícolas. Ellos creen que las medidas socio-estructurales anunciadas deben ser moduladas según las regiones y las explotaciones, sin que se pueda aceptar en modo alguno la política de abandono de tierras por las nefastas consecuencias que podría tener sobre la conservación del medio ambiente. Igualmente, en ámbitos comunitarios existe la convicción de que ha de evitarse como sea la elaboración de una política que tan sólo beneficie a las grandes explotaciones.

Mayor concreción

En términos de mayor concreción, las tan traídas y llevadas medidas socioestructurales deberían concentrase en una serie de puntos muy concretos. Entre ellos, los expertos comunitarios en agricultura creen que han de incluirse la modernización de la producción y de la modernización, así como los planes para la instalación de jóvenes agricultores. En el campo de la protección social, las anunciadas medidas deberían ser capaces de asegurar una jubilación decente a los demás agricultores comunitarios, muchos de los cuales no tienen tan fácil el llegar a la vejez sin problemas económicos.

El medio ambiente y su conservación es uno de los temas de mayor importancia en la política agrícola comunitaria, aunque en muchas ocasiones las intenciones tan sólo queden en palabras. El futuro de no pocos agricultores depende en buena medida de la protección del mismo y, por ello, las medidas que el Consejo parece dispuesto a adoptar han de adoptar este comprometido asunto.

En este sentido sería necesario tener en cuenta el costo que representa la protección del medio ambiente para los agricultores. Prestándoles la ayuda adecuada. Lo mismo puede decirse de los bosques comunitarios, que en muchos casos están sufriendo las desastrosas consecuencias de la actividad económica del hombre, debiendo encaminarse las citadas medidas a la realización de una verdadera política de repoblación forestal.

Sin embargo, es muy fácil hacerse buenos propósitos. Lo que ya no lo es tanto es contar con los recursos necesarios para llevarlos a cabo. En medios comunitarios existe la preocupación de que la falta de medios presupuestarios impedirá un reforma estructural en profundidad y afectará directamente a los nuevos países miembros como España y Portugal, que en muchos aspectos sufren carencias mucho más acusadas que el resto de los Estados pertenecientes a la Comunidad Económica Europea.

Falta confianza

En líneas generales, las medidas estructurales propuestas cuentan con no pocos escepticismos. Como mucho, lo único que se espera de su puesta en marcha es un cambio de tendencia en la Política Agrícola Común (PAC) que, hoy por hoy, sigue siendo la manzana de la discordia de la Comunidad.

No hay que profundizar mucho para encontrar en la misma fallos sustanciales, como es el caso de los excedentes. Estos están creando una situación que muchos califican de inaceptable, sin que por otra parte existan aún soluciones concretas ni, lo que es peor, viables. No son pocos los analistas que consideran que la Comisión es prácticamente incapaz de encontrar medidas que consigan la reducción de los mismos.

Sobre lo que no cabe ninguna duda a casi nadie es que se necesita encontrar un camino común para solucionar los múltiples del entorno agrícola comunitario. Todos intentan hacer valer su opinión, al tiempo que se creen en posición de la auténtica verdad. Bajo este punto de vista, es posible que la Comisión no ande descaminada en su intento de elaborar y llevar a cabo una política estructural. Lo malo es que para llevar adelante su proyecto necesita cuantiosos fondos y este es otro tema de posible discordia. Todos los miembros de la Comunidad se preguntan a cargo de quién va a correr la puesta en marcha de las medidas anunciadas, e incluso algunos expresan su temor de que el dinero necesario para acometer las reformas estructurales trate de buscarse en el FEDER (Fondo Europeo de Desarrollo Regional) o en el FSE (Fondo Social Europeo) que ya están muy sobrecargados.

Lo cierto es que todavía nadie sabe quien va a pagar, si la Comunidad o los países miembros, ni en qué proporciones. Incluso ha surgido la cuestión de que podría pasar con los campesinos de aquellos países que no pudiesen efectuar el desembolso necesario. A todas estas preguntas, la Comisión ha contestado que no hay que olvidar que cualquier política estructural necesita tiempo, en el transcurso del cual podrían ir obteniéndose fondos de diversas fuentes. Es más, portavoces de este organismo han asegurado que las reformas estructurales se han planificado con la intención de llevarlas a cabo mediante medidas específicas, con el fin de no provocar mayores desequilibrios entre los países más ricos y los más pobres.

Europa

Cifras en la CEE

La Comunidad Económica Europea redujo un cuatro por ciento sus importaciones de crudo en 1985

Nigeria sustituyó el año pasado a la Unión Soviética como primer suministrador de petróleo a la CEE

Las importaciones de crudos de petróleo y productos refinados alcanzaron el pasado año los 313 millones de toneladas en el conjunto de los países miembros de la Comunidad Económica Europea. Estas importaciones representaron un descenso del cuatro por ciento respecto a las del año precedente, si bien se espera que este año la tónica cambie de signo y la Comunidad se convierta en mayor compradora de crudos petrolíferos ante el descenso experimentado por los precios a lo largo de los primeros meses del año.

Durante estos últimos años, la CEE ha ido reduciendo paulatinamente su dependencia del petróleo como fuente energética básica, evolución facilitada por el desarrollo de medidas energéticas alternativas y de fuentes de produción de energía más barata, como es el caso de la energía nuclear en países como Francia. La producción petrolera británica en el Mar del Norte ha contribuido también de forma masiva a reducir la dependencia no tanto frente al petróleo como frente al petróleo de importación.

Los suministros exteriores del petróleo proceden en su mayor parte de los países de la OPEP (Organización de Países Exportadores de Petróleo), que el año pasado suministraban el 66,3 por ciento de las necesidades energéticas totales de la Comunidad en materia petrolífera externa. Nigeria, Libia y Arabia Saudí fueron, por este orden, los tres principales suministradores de petróleo a los países de la Comunidad. Nigeria había sido ya en 1984 el primer suministrador de crudos de petróleo perteneciente al área de la OPEP. Sin embargo, en 1984 fue la Unión Soviética el principal abastecedor de crudo a la CEE, incluso por delante de Nigeria y de Arabia Saudí. Las posiciones se han visto fuertemente alteradas en 1985 a causa de la política de precios más agresiva desarrollada por Nigeria, como motivo fundamental.

Fuera del área de la OPEP, los principales suministradores de crudo al conjunto, de la Comunidad fueron, durante el año 1985, la Unión Soviética, Méjico, Noruega y Egipto, todos los países importantes ajenos a la OPEP vieron disminuir sus ventas a la Comunidad.

Es interesante resaltar las diferencias existentes entre la procedencia de los suministros de petróleo comunitario y españoles, ya que en nuestro caso la diversificación de suministradores es mucho más acusada que en la Comunidad y nuestra dependencia externa está bastante más diluida.

Especial «**Europa**» es una sección de DB que se publica con el patrocinio del Banco de Vizcaya y elaborado por un equipo de periodistas especializados en economía de nuestra Redacción y de nuestra agencia exclusiva Colpisa.

Especial «**Europa**» representa un seguimiento puntual de los sectores más sensibles de la economía española en su proceso de integración en la Comunidad Económica Europea.

M.C.D. 2018

Cousteau, en Palma: «No hay contaminación radiactiva en el Mediterráneo»

Palma de Mallorca (Efe).— El comandante y oceanógrafo Jacques Cousteau declaró que «hay una tendencia constante a retrasar los trabajos de defensa del Mediterráneo por intereses privados, no por lentitud burocrática».

Jacques Cousteau llegó ayer a Palma para asistir al XXX Congreso para la Exploración Científica del Mediterráneo (ICSEM), del que es secretario general, que se inaugurará el próximo lunes, día 20.

Según el comandante Cousteau, «salvar el Mediterráneo dependerá de la voluntad de los Gobiernos de su cuenca para aplicar las decisiones adoptadas hace cuatro años con la firma del Pacto de Acción Mediterránea, comprometiéndose a pagar grandes sumas de dinero para protegerlo».

Cousteau afirmó que «actualmente se está llevando a cabo una experiencia piloto tripartita, entre Francia, Mónaco e Italia, para defender este mar, en la pequeña zona comprendida entre San Rafael, Mónaco y Génova, que se denominará «Proyecto Ramoge».

«El Príncipe Rainiero de Mónaco, presidente del ICSEM, está muy irritado porque también en esta caso —prosiguió el oceanógrafo— se está operando con demasiada lentitud».

«Frente a estos problemas, hay un factor optimista —subrayó— y es la toma de conciencia por parte de la población, que se ve atacada en sus intereses».

El comandante Cousteau afirmó que «esta voluntad pública vencerá sobre los intereses privados, aunque sus Gobiernos cedan por meros intereses electoralistas».

Cousteau aseguró que «no hay polución radiactiva en el Mediterráneo actualmente porque nunca se virtieron desechos radiactivos en él». E insistió: «creed a un antinuclear como yo».

«Sólo cabría mencionar —añadió— los reducidos vertidos procedentes de fábricas francesas que desembocan del río Rhone, pero que, por ser débiles, desaparecen rápidamente».

«Sin embargo —prosiguió el secretario general deL ICSEM—, no sé qué sucederá en el futuro, con la presencia del submarino soviético de 17 cabezas nucleares».

Cousteau afirmó que «las intenciones de «Greenpeace» son buenas, «aunque dudo de la bondad de sus métodos».

A su juicio, «Cabrera es demsiado pequeña y ya es demasiado tarde para convertirla en «parque natural», porque ya no le queda casi nada».

«El Mediterráneo no está muerto —señaló—. Padece una larga enfermedad. Sin ser pesimista ni optimista, puedo decir que en un futuro próximo su riqueza pesquera se incrementará sensiblemente, aunque nunca sin llegar a ser como en el pasado».

Serán unos 600 delegados científicos de los países mediterráneos los que se reúnan en el XXX Congreso del ICSEM, informó su secretario general.

Los comités establecidos son los de «defensa contra la polución», «física y química», «geología y geofísica», «vertebrados», «invertebrados», «plancton» y «submarinismo».

Cuando estos comités entreguen sus conclusiones al final del Congreso, el presidente y el secretario general de la Comisión redactarán un informe con su tesis, que dirigirán a los jefes de los respectivos Estados.

Romero inauguró la feria de Octubre, en Valencia

Valencia (Efe).— El ministro de Agricultura, Carlos Romero, inauguró ayer en Valencia los certámenes feriales de Iberflora, Euroagro, Expocarne y Maicop, los cuales están contenidos en la Feria de Octubre.

Iberflora-86, que este año tiene carácter de Floralia Internacional, está formada por exposiciones de flores y plantas ornamentales de los principales países productores europeos, en una superficie total de treinta mil metros cuadrados.

Esta Feria se convierte este año en la sede del Congreso de la Asociación Europea de Bonsai y de la Copa de Europa de Arte Floral, consistente en la elaboración de decoraciones de stands y mesas, un ramo de novia y un tema alegórico a las flores y la música.

La Feria dedicada a los productos agroalimentarios, Euroagro-86, da cabida a flores y plantas, productos del campo y la ganadería, cárnicos y de panadería o pastelería, así como a los distintos sistemas de riego y climatización.

Euroagro-86 también presenta las principales novedades en maquinaria agrícola para las fases de cultivo, post-cosecha y transformados, dentro del proceso total de producción.

En su marco se celebra además el salón Vinalia Internacional, donde estarán presentes cien vinos por parte de bodegas, cooperativas y distribuidoras españolas y europeas, así como una exposición de caldos, en la que participa el Museo del Vino de Requena (Valencia).

Por otra parte, a partir de ayer se celebra Expocarne, feria que recoge los sectores de ganadería, utillaje, envases, especias y aditivos, dentro del cárnico.

Extremadura: dos mil personas se manifestaron en Mérida contra el cierre de CARCESA

Mérida (Efe).— Más de dos mil personas se manifestaron ayer en Mérida contra el cierre de las factorías de la empresa pública CARCESA (Carnes y Conservas Españolas, S.A.) en esta ciudad y en las localidades de Don Benito y Montijo (Badajoz).

A la manifestación, encabezada por los sindicatos CC.OO., UGT, y CNT, asistieron los alcaldes socialistas de Mérida y Don Benito, Antonio Vélez y José Diestro, respectivamente y el comunista de Montijo, Juan Carlos Molano, así como numerosas autoridades locales.

Los manifestantes protestaron contra la reducción de los puestos de trabajo previstos por el INI, de quien depende CARCESA, y contra los cambios de maquinarias en las factorías que a su juicio elevaría los costos de la empresa.

Los presidentes de los tres comités de empresa de las factorías extremeñas entregaron un escrito al consejero de Industria del Gobierno regional, Antonio Rosa, en el que solicitan que obligue al INI a que invierta en CARCESA para hacerla rentable.

Rosa se comprometió a tramitar una audiencia con el ministro de Industria y manifestó el apoyo incondicional de la Junta de Extremadura a las reivindicaciones de los trabajadores, al tiempo que aseguró hacer lo posible para que CARCESA «continúe en el sector público».

La manifestación, que exhibió pancartas como «En Madrid menos chupones, Mérida más trabajadores» y «Extremeños en defensa de los puestos de trabajo de nuestros padres», que portaban unos niños, transcurrió con normalidad hasta llegar a las proximidades de la presidencia del Gobierno regional.

En ese momento, los miembros del sindicato CNT rompieron el camino de la manifestación, marcado por CC.OO. y UGT, y se dirigieron hacia la presidencia de la Junta, parándose a pocos metros de ésta, donde procedieron a sentarse en el suelo y gritar «Ahí está la cueva de Alí-Babá» y «Felipe, Guerra, CARCESA no se cierra».

Los cenetistas criticaron también a UGT, al que denominaron «el sindicato del Gobierno».

Seis autobuses llegaron ayer a Mérida procedentes de Don Benito para unirse a la manifestación, que ha tenido además el apoyo de los ciudadanos de esa localidad cerrando más del 50 por ciento de los establecimientos comerciales.

También fueron numerosos los grupos de Mérida y Montijo, concentrados en la capital política de Extremadura para luchar por la permanencia de los 1.400 puestos de trabajo en CARCESA.

CARCESA se estableció en Mérida en 1961, cuando el matadero regional que existía entonces pasó a manos del INI, y posteriormente se unieron las factorías de Mérida y Montijo.

Hace aproximadamente ocho años, la empresa sufrió una reestructuración de plantilla, con sensible reducción de los puestos de trabajo y la suspensión en la producción de algunos productos.

Desde 1980 —dice el comité de empresa— en la factoría de Mérida se han marchado por jubilaciones anticipadas y bajas incentivadas más de 250 trabajadores.

Miembros del comité indicaron que de CARCESA se obtienen una media de 40 millones de pesetas al año y que «se debería invertir más para que los productos de la región puedan ser transformados en la misma y no en otros lugares.

Lo mejor de Burgos está en La Castellana

32 Viviendas-Apartamentos

única oportunidad
PRECIO FIJO

-con 1, 2, 3 y 4 dormitorios
-totalmente exteriores
-con trastero y garaje
-materiales de primerísima calidad
-Orientación Sur
-calefacción individual a gas
-sin gastos de comunidad
-crédito hipotecario
-con la colaboración y aval de la CAJA DE AHORROS MUNICIPAL

INFORMA Y VENDE:
Casas de Burgos S.A.
VITORIA, 155, Bajo

La dimisión del ministro del Interior belga relanza el conflicto lingüístico

Bruselas (Efe). — La dimisión anunciada del vicepresidente y ministro del Interior belga, Charles-Ferdinand Nothomb, relanza el conflicto lingüístico que enfrenta a flamencos y valones y pone en apuros la estabilidad del Gobierno presidido por Wilfried Martens.

Nothomb, democristiano francófono, presentó su dimisión, que ha sido aceptada, al fracasar en su intento de colocar un alcalde bilingüe, a propuesta suya, en el municipio de Furons, enclave de mayoría francófona en territorio flamenco.

El nuevo alcalde, Roger Wynants, ajeno a la Corporación municipal de Furons, fue nombrado en la madrugada del pasado viernes por el Rey Balduino a propuesta de Nothomb y, ante la aparente resolución del conflicto lingüístico, el Soberano rechazó la dimisión que había presentado a principios de la semana el primer ministro Wilfried Martens.

Pese a su nombramiento, Wynants no llegó a tomar posesión del cargo y planteó una serie de condiciones para hacerlo que provocaron la salida de Nothomb del Gobierno y que suponían en substancia reintegrar el municipio a la región francófona de Valonia.

Una manifestación de extremistas flamencos ha sido convocada para este domingo en las inmediaciones de Furons, lo que hace temer en medios policiales que se produzcan violentos enfrentamientos entre flamencos y valones.

El conflicto lingüístico que ha provocado la crisis del Gobierno belga estalló al revocar el Consejo de Estado la elección como alcalde de Furons del francófono José Happart, miembro socialista del Parlamento Europeo, por su negativa a expresarse en flamenco, lengua del 40 por ciento de los habitantes del municipio.

Las divergencias suscitadas por este asunto en el seno de la coalición gubernamental socialcristiana-liberal llevó a Martens a presentar su dimisión, rechazada después por el Rey.

El vicepresidente y ministro del Interior apareció ayer como la víctima política de esta crisis, que según observadores políticos Wilfried Martens pretende atajar para centrar la acción de su Gobierno en la solución de los problemas económicos de este país.

El presidente del partido socialista flamenco, Karel van Miert, se felicitó ayer la dimisión de Nothomb, al que acusó de haber implicado a la persona del Rey en lo que calificó de «farsa»: la designación, con la firma del Soberano, de un alcalde ajeno a la Corporación de Furons que luego no aceptó el pacto que el ministro del Interior le había propuesto.

Louis Michel, presidente del partido liberal francófono, hizo por su parte un llamamiento para «volver a las prioridades económicas y sociales» y calificó de «grotesca» la actual crisis política a la vez que expresó su preocupación por el deterioro de la imagen de Bélgica en el extranjero a causa de este asunto.

El año pasado, Martens se vio obligado a anticipar la celebración de elecciones legislativas en Bélgica ante la crisis provocada por los trágicos sucesos del estadio de Heysel, que costaron la vida a 39 personas.

En esa ocasión los liberales francófonos abandonaron el Gobierno ante la negativa de Charles-Ferdinand Nothomb de dimitir, pese a sus responsabilidades como ministro del Interior en los sucesos de la final de la Copa de Europa de fútbol.

El nuevo ministro belga del Interior, que juró su cargo ante el Rey, es el también democristiano francófono Joseph Michel, de 60 años, que ya ocupó esta cartera entre 1974 y 1977 y que fue el artífice del proceso de fusión administrativa de los municipios belgas, que pasaron bajo su mandato de 2.359 a 589.

A Joseph Michel corresponde ahora buscar una salida negociada a la crisis de Furons, mientras que el alcalde destituido, José Happart, —socialista y miembro del Parlamento europeo— ha recuperado el cargo de edil en funciones, en su condición de primer teniente de alcalde.

El actual ministro de la Economía, Philippe Maystad, de 38 años, democristiano francófono, asumió las funciones de viceprimer ministro, cargo que dejó el dimitido Nothomb.

El jefe de la diplomacia belga, Leo Tindemans, decidió suspender un viaje que tenía previsto este lunes a Yakarta, para asistir a una reunión de la CEE con países asiáticos.

El movimiento extremista flamenco «Tak» (Comité de Acción del Idioma) ha convocado una manifestación anti-francófona para este domingo en Furons y la Policía tiene previsto llevar a cabo un importante despliegue de fuerzas para evitar enfrentamientos.

Esta crisis ha puesto de manifiesto que la regionalización de Bélgica, con vistas a una concepción federalista del Estado, es la asignatura pendiente de los gobernantes de este país, en el que coexisten 5,6 millones de belgas de expresión neerlandesa, 4 millones de expresión flamenca, 70.000 de expresión alemana y un millón de extranjeros.

El Congreso rescató de la quiebra a la Administración estadounidense

Washington (Efe). — El presidente estadounidense Ronald Reagan, rubricó ayer la ley de presupuestos federales que se aprobó en el Congreso y que financiará al Gobierno hasta Septiembre de 1987.

Dotado de 570.000 millones de dólares, la ley de presupuestos fue motivo de gran controversia en el Senado y la Cámara de Representantes, y se forzó la prolongación de la sesión actual del Congreso dos semanas más de lo previsto.

Una de las trabas fue el presupuesto militar, 290.000 millones de dólares, y, en particular, los 3.500 millones que se proponían para la investigación de la Iniciativa de Defensa Espacial, que tanta importancia tiene para el presidente Reagan y su Gabinete.

También fueron motivo de encendidos debates los 100 millones de dólares en ayuda a los rebeldes antisandinistas y los fondos que se habían propuesto para la ley de inmigración y otra para detener el consumo de droga en el país, proyectos estos que también fueron aprobados en la sesión maratoniana de anoche en el Congreso.

Después de la larga sesión de anoche, en la que se aprobaron prácticamente todos los proyectos de ley pendientes, muchos senadores y representantes quedan ahora libres de dedicarse a sus campañas para las elecciones legislativas y locales del 4 de Noviembre.

El Congreso rescató de la quiebra a la Administración al aprobar el presupuesto de los gastos federales para 1987.

Los gastos federales aprobados por el Congreso alcanzan a los 576.000 millones de dólares de los 994.000 previstos dentro del presupuesto global para la gestión administrativa de 1987.

en un esfuerzo por presionar al Congreso y el obstruccionismo de los legisladores, la Casa Blanca despidió ayer a medio millón de funcionarios federales porque técnicamente la Administración se quedó sin recursos.

Los despedidos, a partir del lunes podrán regresar a sus ocupaciones.

Los gastos aprobados prevén 290.000 millones de dólares para la defensa nacional, de los cuales 3.500 podrán ser usados en 1987 en el desarrollo de la polémica guerra de las galaxias.

El plan de defensa espacial que Reagan considera la alternativa norteamericana ante la amenaza nuclear soviética pero muchos científicos y políticos opinan que será impracticable y en extremo costosa.

Dentro de los 576.000 millones el Congreso aprobó 13.400 para la ayuda exterior, incluyendo la militar.

La cooperación para las naciones latinoamericanas y España será definida por la propia Administración.

Llega a la URSS el primer regimiento soviético retirado de Afganistán

Moscú (Efe). — Los primeros 1.400 soldados soviéticos que abandonan estos días Afganistán llegaron ayer a la República de Turkmenia, en fase inicial de la retirada parcial de seis regimientos.

Informaciones oficiales procedentes de Ashjabad, capital de la República soviética de Turkmenia fronteriza con Afganistán, aseguraron que el primer regimiento de fusileros motorizados regresó a sus guarniciones sin novedad.

El pasado día 15, un total de ocho mil hombres de las Fuerzas Armadas soviéticas comenzaron a recoger su equipo militar para emprender el regreso a la URSS, en cumplimiento de una disposición del Ministerio de Defensa.

Hasta el día 30 de este mes, dos regimientos de fusileros motorizados, uno de carros de combate y tres de artillería antiaérea, regresarán a la URSS por la frontera de Afganistán con Turkmenia.

Según la información oficial, los primeros 1.400 soldados soviéticos que regresaron a la URSS fueron recibidos «con una cordial bienvenida por parte de los habitantes de la ciudad de Kushka, la más próxima a Afganistán».

El líder afgano Najibullah (a la izquierda), entrega un regalo al comandante de las tropas soviéticas, en Kunduz, antes de abandonar el país. — Telefoto Efe.

Los medios de comunicación soviéticos difundieron ayer testimonios de los soldados que regresaron en los que hablan de «la satisfacción de haber cumplido el deber de internacionalistas» y de haber luchado «en apoyo del pueblo afgano».

El secretario general del Partido Popular Democrático afgano, Mohamed Najib, dirigió un discurso de despedida a los soldados soviéticos y afirmó que «ayudaron a salvar la revolución en tiempos difíciles».

Agregó que la retirada parcial de fuerzas soviéticas —8.000 soldados de un total estimado en occidente de 115.000 hombres— fue posible gracias a que «ahora, los soldados afganos son capaces de hacer frente por sí mismos a las bandas contrarrevolucionarias».

Las informaciones procedentes de Kabul aseguraron en las últimas semanas que miles de jóvenes afganos se alistan como voluntarios en el Ejército gubernamental, para ser destinados a las zonas fronterizas con Irán y Pakistán por donde penetran los rebeldes.

Esta retirada parcial soviética de Afganistán es el primer movimiento de fuerzas en ese país asiático que la URSS anuncia con antelación, desde Diciembre de 1979 en que se produjo la entrada del ejército por orden del Kremlin.

El máximo dirigente de la URSS, Mijail Gorbachov, anunció la salida de los seis regimientos el pasado día 28 de Julio y presentó esta decisión como «una importante contribución a la solución política del problema de Afganistán».

Arafat confirma la retirada total de las fuerzas palestinas en Túnez

El Cairo (Efe). — El presidente de la OLP, Yaser Arafat, ha confirmado a la revista egipcia «Octubre» la retirada «total» de las fuerzas palestinas en Túnez, anunciada ya por las autoridades tunecinas.

En sus declaraciones al semanario del partido gubernamental egipcio, Yasser Arafat desmiente que dicha retirada tenga que ver con los últimos acontecimientos políticos en Túnez, pero no se manifiesta sobre la relación entre la salida de los combatientes palestinos y el bombardeo de Túnez, hace ahora un año.

Las palabras de Arafat coinciden con informaciones diplomáticas procedentes de Jartum que hablan de «un importante aumento de refugiados palestinos en Sudán» y con las declaraciones de jefes palestinos sobre el regreso al Líbano del «noventa por ciento de los efectivos de la OLP».

Estas fuentes han anunciado, por otra parte, un incremento de las «acciones militares» en la región de Gaza y Cisjordania, territorios ocupados por Israel.

En la entrevista concedida a «Octubre», Arafat expresa su disposición a reconocer las resoluciones 242 y 338 del Consejo de Seguridad de las Naciones Unidas si Israel, por su parte, acepta «el derecho a la autodeterminación del pueblo palestino».

El reconocimiento de estas resoluciones, estiman observadores en El Cairo, implicaría la aceptación de la existencia del Estado hebreo, situación que debe cumplirse, según las autoridades egipcias, para la convocatoria de una conferencia internacional sobre Oriente Medio.

La conferencia contaría con la participación de todas las partes implicadas, incluída la Organización para la Liberación de Palestina (OLP) y los cinco miembros permanentes del Consejo de Seguridad de las Naciones Unidas.

Observadores políticos recuerdan que durante la reciente entrevista en Alejandría entre el presidente egipcio, Hosni Mubarak, y el entonces primer ministro israelí, Simón Peres, se acordó la formación de un «comité preparatorio» de dicha conferencia cuyas atribuciones no han sido especificadas.

En sus declaraciones a «Octubre», Arafat afirma que «para la OLP no hay ninguna diferencia entre Simóm Peres y Yitzhak Shamir».

Shamir, Ministro israelí de Asuntos Exteriores, tomará el lunes posesión de su cargo como nuevo jefe del Gabinete hebreo en virtud de los acuerdos internos del Gobierno de coalición entre laboristas y el Likud (partido conservador). Por segunda vez Yasser Arafat se pronuncia sobre el posible reconocimiento del Estado de Israel.

M.C.D. 2018

Otra vez esperando

Victoria Prego

La cumbre de Reykjavik ha dejado en el Mundo entero, sobre todo en Europa, la amarga sensación de que los acuerdos en materia de armamento nuclear son perfectamente posibles hoy, pero no se pueden alcanzar a causa de la oposición total de Washington y Moscú mantienen sobre la Iniciativa de Defensa Estratégica.

Aunque pasados los días ambos Gobiernos hayan decidido no mostrar lo sucedido en Reykjavik como un rotundo fracaso y digan que se estuvo muy cerca de acuerdos históricos, cabe preguntarse ya si todo aquello que se había conseguido en esas horas en materia de armamento nuclear intermedio y estratrégico era algo real, de lo que se iba a responder, o era en realidad el señuelo que uno se puso al otro para tenerlo atrapado a la hora de negociar lo que los dos consideran como esencial: La IDE. Porque lo que se ha sabido luego es demasiado espectacular como para no tenerlo presente: Reducción global y en un cincuenta por ciento de los misiles estratégicos, fueran éstos intercontinentales, instalados en submarinos o en bombarderos, un punto importante que dejaba en negociación aparte los misiles de alcance medio que para los rusos han sido siempre misiles estratégicos puesto que pueden alcanzar territorio soviético, reducción total de los euromisiles, aún con el mantenimiento de cien cabezas soviéticas en Asia y otras tantas en USA, y, finalmente, la adhesión al tratado ADE durante diez años.

Mucho, muchísimo para cualquiera. Una aproximación verdaderamente histórica que hubiera reducido en parte la amenaza nuclear aunque no fuera a conducir tampoco al abandono total de la política de disuación nuclear como fórmula de supervivencia en el Mundo.

Ciertamente, podemos suponer que en estas materias apuntadas ya se había alcanzado algún tipo de acuerdo en Ginebra pero, a tenor de lo que luego han contado los dos líderes, parece más bien que la de Reykjavik fue una conversación en la que uno y otro fue sorprendido por su contrario en más de una ocasión.

Todo esto que estuvo a punto de ser posible, y que es ingente, se va pues al traste porque Gorbachov no acepta bajo ningún concepto el desarrollo de la IDE fuera de los límites de los laboratorios y porque el presidente norteamericano no cede un ápice en lo que él considera la solución defensiva de Occidente para el futuro. Las críticas a la Iniciativa de Defensa Estratégica se han hecho centenares de veces y las dudas sobre su operatividad se han planteado otras tantas sin que sea posible hasta el momento el obtener una idea clara de cual va a ser el resultado concreto y final de un esfuerzo tan inmenso y que tanto pone en peligro hoy la tranquilidad del Mundo y el fin de la tensión entre los bloques.

Sea como sea, los resultados están ahí. Finalmente, y a pesar de la ruptura, fue posible acordar un desarme parcial. Fue posible de hecho acercarse a aquella famosísima opción cero de la que tanto habló en su día el propio Reagan. No es, por tanto, inverosímil la esperanza de un regreso a la razón. Pero lo que conviene preguntarse ahora es si verdaderamente se está hoy más cerca o más lejos del éxito. Yo, y bien lo siento, creo que estamos más lejos. Porque el obstáculo es de una enorme envergadura, porque son los intereses industriales y tecnológicos de un país frente a los del otro. Es la apuesta norteamericana de su pujanza y de su desarrollo contra una Unión Soviética que malamente podrá hacer frente a un reto así. Es, de nuevo, pero formulado de otro modo, la carrera por el predominio militar de una de las potencias. Es lo de antes, aunque desde otras coordenadas más futuristas y parece que más prometedoras para los estrategas de Washington. Por eso quizá hayan llegado tan fácilmente entonces en Reykjavik a resolver los puntos relativos al armamento nuclear que durante décadas han paralizado negociaciones anteriores. Lo que nos queda por saber, y no sabremos en mucho tiempo, es si la URSS se dispone o no al sacrificio económico e intenta recuperar el terreno perdido en materia de tecnología militar. Si es así, estaremos ya literalmente volando por los aires todos a una. También queda por saber si Washington desea negociar alguna limitación a ese famoso proyecto de defensa espacial, aunque me temo que o haya nada de eso, sobre todo después de lo bien que ha sido recibido en el país el presidente Reagan que regresaba con las manos vacías y que ha podido convertir con facilidad esa nada en un éxito personal enorme. Por lo tanto, queda lo de siempre, la presión Mundial. Pero eso suele ser más bien un derecho al pataleo que en muy pocas ocasiones consigue dar en el blanco. Claro que, como no hay más remedio que esperar, la conclusión no puede ser otra: Esperemos.

Los socialistas helénicos se enfrentan solos en Atenas a las municipales de hoy

Atenas (Efe).— Los socialistas griegos del PASOK se hallan en vísperas de las definitivas elecciones municipales de hoy, domingo, entre dos fuegos ya que además de cuidar de su flanco derecho «Nueva Democracia» (ND), deberá atender al izquierdo abierto por los comunistas del «KKE».

La primera vuelta de estas elecciones municipales dieron resultados frustrantes para los socialistas en las principales ciudades, Atenas, Salónica y Pireo, halagüeños para la «ND» y muy buenos para el «KKE».

En contraste con la campaña, inusualmente calmada, para la primera vuelta, la atmósfera política ha adquirido una temperatura elevada, desencadenada el pasado miércoles por los comunistas al decidir no apoyar al candidato socialista por Atenas.

Según la Ley electoral, en el caso de que ningún candidato consiga en la primera vuelta la mayoría absoluta se celebra una segunda entre los dos más votados. De esta forma de las 303 circunscripciones sólo 88 eligieron a sus alcaldes el pasado domingo.

A pesar del descenso de los candidatos socialistas, estos contaban con el apoyo y los votos de los partidos de izquierda, que tradicionalmente eran los que decidirían la elección del alcalde socialista en esas tres ciudades, por todos consideradas como clave en la política griega.

Atenas, la más importante, durante los últimos ocho años administrada por alcaldes socialistas, se ve ahora sin el apoyo de los comunistas y, en teoría, en manos de los conservadores que obtuvieron un 44,57 por ciento frente a un 29,17 por ciento del actual alcalde y un 17,59 por ciento de los comunistas.

El «KKE» pedía a sus electores que votasen de la forma en que pudieran «expresar su oposición» a la política del Gobierno en la capital del país, casi una invitación al voto a la derecha o al voto en blanco y, en cualquier caso contra el actual alcalde Dimitris Beis.

La «sorpresa» de la decisión de los comunistas hizo reaccionar a la dirección socialista que se dio cuenta de la trascendencia de esta postura que «la historia juzgará», según el comunicado

El candidato de la derecha, Militades Evert, hombre de gran popularidad en la capital, veía así facilitado su camino hacia la alcaldía y se limitaba a comentar que observaba «signos de pánico» en el PASOK.

En el resto del país la cooperación está afirmada en bases recíprocas, es decir socialistas y comunistas votarán al candidato de izquierda mejor colocado.

LLEGAN LOS NUEVOS PULMONES DE LA CARRETERA.

Su Concesionario:
Auto Burgos
☎ 220350. VILLAFRIA (Burgos)
Le invita a la presentación de los nuevos camiones Renault DG, el día 24, a partir de las 18 horas.

LOS SEMIPESADOS RENAULT DG, DE 14 A 38 TN.
Con una nueva cabina tan cómoda como funcional, en tres versiones. Con sus tres motores con sistema Intercooler (más uno turboalimentado), para proporcionar mayor economía de consumo y fiabilidad. Con taras reducidas en todos sus modelos para aumentar la carga útil. Así es la tecnología Renault. Eficacia en kilos y kilómetros. Una nueva generación de camiones preparados para cubrir cualquier necesidad de transporte. Los nuevos Renault DG, los nuevos pulmones de la carretera.

RENAULT Vehículos Industriales

*La red de asistencia Renault está compuesta por 1.300 puntos de servicio en toda Europa.

CS Renault Vehículos Industriales preconiza el uso del aceite CS Renault Diesel en todos sus productos.

CAMIONES RENAULT. LA FUERZA EN RUTA.

M.C.D. 2018

«La responsabilidad de los padres ante la televisión es enorme»

Fernando Corominas

Fernando Corominas es colaborador de IDEFA (Instituto de Estudios Familiares), cuya principal misión es ayudar a los padres a formarse para educar mejor a sus hijos.

TVE y familia, influencia

—Sobre este tema está casi todo dicho y muy poco hecho. Se nos escapa de las manos a los padres de familia —dice. Eramos algo así como unas criaturas indefensas ante un monstruo llamado televisión. Pero hoy, pienso que realmente podemos actuar y debemos hacerlo aunque no sea fácil. Me gustaría comentar algunos aspectos, para mí desconocidos hasta hace poco tiempo.

Los principales educadores de los hijos son sus padres, el lugar: la familia y si supiéramos hacerlo y actuásemos positivamente, lo cual es menos común de lo que pudiéramos pensar, los actuales problemas graves que tenemos con la TV pasarían a un segundo plano. Los padres debemos aprender a educar nuestros hijos para vivir en la sociedad de hoy.

Un problema grave

La televisión es un problema grave en la educación de nuestros hijos, porque el vacío que en área de formación no ocupan los padres si lo llena la TV, con todos los honores y sin competencia.

Como la TV hoy día no está pensada para educar niños sino para vender cosas e ideas a los padres, el carácter negativo con respecto a nuestros hijos es obvio.

—Estamos planteándonos la TV hoy, porque creo que el problema dentro de unos años va a ser muy diferente. La respuesta es la de siempre: controlar los programas y ver sólo lo que se pueda ver y eso sí, la ley para todos sin excepción («lo que mancha a un niño, mancha a un viejo», reza un antiguo refrán castellano).

Además, el ejemplo tiene una gran fuerza y el bien y el mal no tiene edades. Recomiendo por lo tanto que se forme a los hijos, crear alternativas de entretenimiento, controlar lo que se ve y que los padres vean poca televisión. No hay que olvidar que la TV es como un imán: una vez encendida atrae a la familia y que una vez que te sientas delante de ella, tiendes a no levantarte y por tanto, cuantas menos veces se encienda sin seleccionar los programas, mejor. Si se selecciona para ver algo muy concreto, estamos usando bien la televisión, es buena.

Un error generalizado

La idea de que se pueden ver los programas malos con los hijos para explicarles por qué está mal, está muy generalizada. Hoy día mucha gente, usando de una libertad mal entendia, se dedica a verlo todo, a tomarlo todo o a hacer todo: droga, sexo, etc.

Dicen que para luchar con este mal hay dos teorías, la liberal, muy propia de países occidentales que dice que deja libertad para que la gente se tire por el precipicio, si quiere, que abajo se instalan hospitales, centros de recuperación, etc., para ayudar a la gente caída, si no se ha matado y volver a integrarla en la comunidad. La otra teoría, la japonesa es poner los medios necesarios arriba en el precipicio para convencer a la gente de que no se debe tirar y ayudar a no hacerlo. Creo que es más práctico y más barato.

Ver con los hijos películas dudosas en la TV y explicárselas, a veces no podemos explicarlo bien, es como dejar que los hijos se envenenen y darles luego un vómito. Considero ese sistema muy peligroso, con el agravante de que pueden aficionarse los hijos a ese veneno.

Ventajas del pluralismo televisivo

—Con respecto a esto soy muy optimista. Las posibilidades de seleccionar programas serán muy amplias. Faltan muy pocos años para que por el hilo telefónico, antenas terrestres, vía satélite y vídeos, cuyas posibilidades de seleccionar programas serán muy amplias, a través de la conexión con un ordenador, podamos elegir programas entre cientos de opciones. He comprobado esto en Estados Unidos y en diversos países iberoamericanos.

En Estados Unidos se están poniendo de moda los vídeos educativos e instructivos. Llevan a una formación integral de las personas, cada vez hay más emisoras con programas sobre moral, religión, con un éxito fortísimo. Un amigo mío americano decía que el que la TV sea un monopolio del Estado es propio de países dictatoriales que privan al pueblo del derecho que tienen de usar su libertad para ver lo que deseen y que este sistema de TV monopolizada tiene sus días contados. (Europa Press)

Basado en los anticuerpos monoclonales...

Nuevo método para seguir la evolución del cáncer

Dr. David Feldman

Desde hace varias décadas, se viene observando, en todo el mundo industrializado, un aumento del cáncer de testículo, sumamente grave hasta hace unos años, que puede ser mortal en seis meses, duplicando el tamaño del tumor, cada veinte días; las últimas estadísticas, afirman que la edad de mayor incidencia está entre los 25 y los 34 años. El tratamiento: quirúrgico, radiante y las drogas específicas, es muy efectivo, en su conjunción, debiéndose estar atento a las posibles recaídas, para reiniciar el tratamiento.

Anticuerpo monoclonal

Una empresa británica, de Belford, en la región oriental de Inglaterra, ha creado un «marcador», capaz de comprobar el estado de la enfermedad, mediante un procedimiento sencillo y rápido.

Ciertos tumores, exudan sustancias que es posible medir con análisis de sangre simple. Cuanto más crezca el tumor, tanto mayor será la cantidad de esas sustancias, en la sangre del paciente. Aprovechando estas circunstancias, el marcador, llamado «Placental Alcalino Fosfatase» de siglas «PLAP», ofrece al clínico un medio de observar la actividad en el interior del organismo sin tener que operar ó reoperar al paciente. Se puede así, administrar el tratamiento de una forma más controlada, midiendo cada dosis, cada proyección radiante y los actos o actitudes quirúrgicas, con sumo acierto.

El método utiliza un invento logrado en Cambridge, por un grupo de científicos, entre ellos César Misltein, de Argentina, ganador del Nobel de Medicina en 1984; los anticuerpos monoclonales, producidos sintéticamente.

El anticuerpo monoclonal, se aplica sobre una superficie sólida, donde se pone en contacto con la sangre del paciente, al que se la ha inyectado el marcador tumoral; de inmediato, el anticuerpo recoge el marcador y seguidamente mediante un colorante específico, se realiza el análisis, cuya parte final arroja un color, que cuanto más intenso, mayor será el avance del tumor.

El estudio no es idóneo para determinar si existe o no cáncer, sino que sólo es para observar a los pacientes que están sometidos a tratamiento. Durante éste, el cirujano obtendrá una muestra de sangre, periódicamente y si el color es muy intenso, procederá a intervenir o redoblar el tratamiento clínico.

Luego, los análisis siguientes mostrarán, por su bajo color, la remisión del tumor, lo que aconsejará la política a seguir.

El autoexamen, fundamental

El Dr. Jonatnan Gee, del gupo del laboratorio inglés, hace resaltar que sigue siendo fundamental, el autoexamen de los testículos, puesto que cuanto antes se detecte cualquier anomalía o agrandamiento o protuberancia, tanto más pronto podrá iniciarse el tratamiento que correspondiere a la afección descubierta.

En general, se sostiene que esta afección tiene buenas posibilidades de tratamiento con cirugía y radioterapia.

Este marcador es también idóneo para la observación del cáncer de ovario, pero se estima que no lo es para otros tumores.

Se está trabajando también, en torno a un marcador para cáncer de mama, segundo en porcentaje de mortalidad por esta enfermedad y se espera ofrecer en poco tiempo, un marcador tumoral específico, para fines similares al del testículo.

Una corriente esperanzada se abre para los pacientes de esta temible enfermedad, esperanza basada en trabajos serios, responsables, y que tienen acceso al público, a través de acciones controladas por profesionales de prestigio.

El último congreso del Cáncer en Budapest, que reunió 8.000 especialistas afirmó a los anticuerpos monoclonales, junto a las hormonas específicas; la genética y los nuevos medios diagnósticos precoces, como las perspectivas más valiosas de los próximos años, en la lucha contra la enfermedad. Como siempre, también, se hizo hincapié en el conocimiento por parte del público, los medios de información y los profesionales, de cuanto intereses en la materia. Un hombre ilustrado, alertado y consciente puede vencer al temor. Efe - Reportajes.

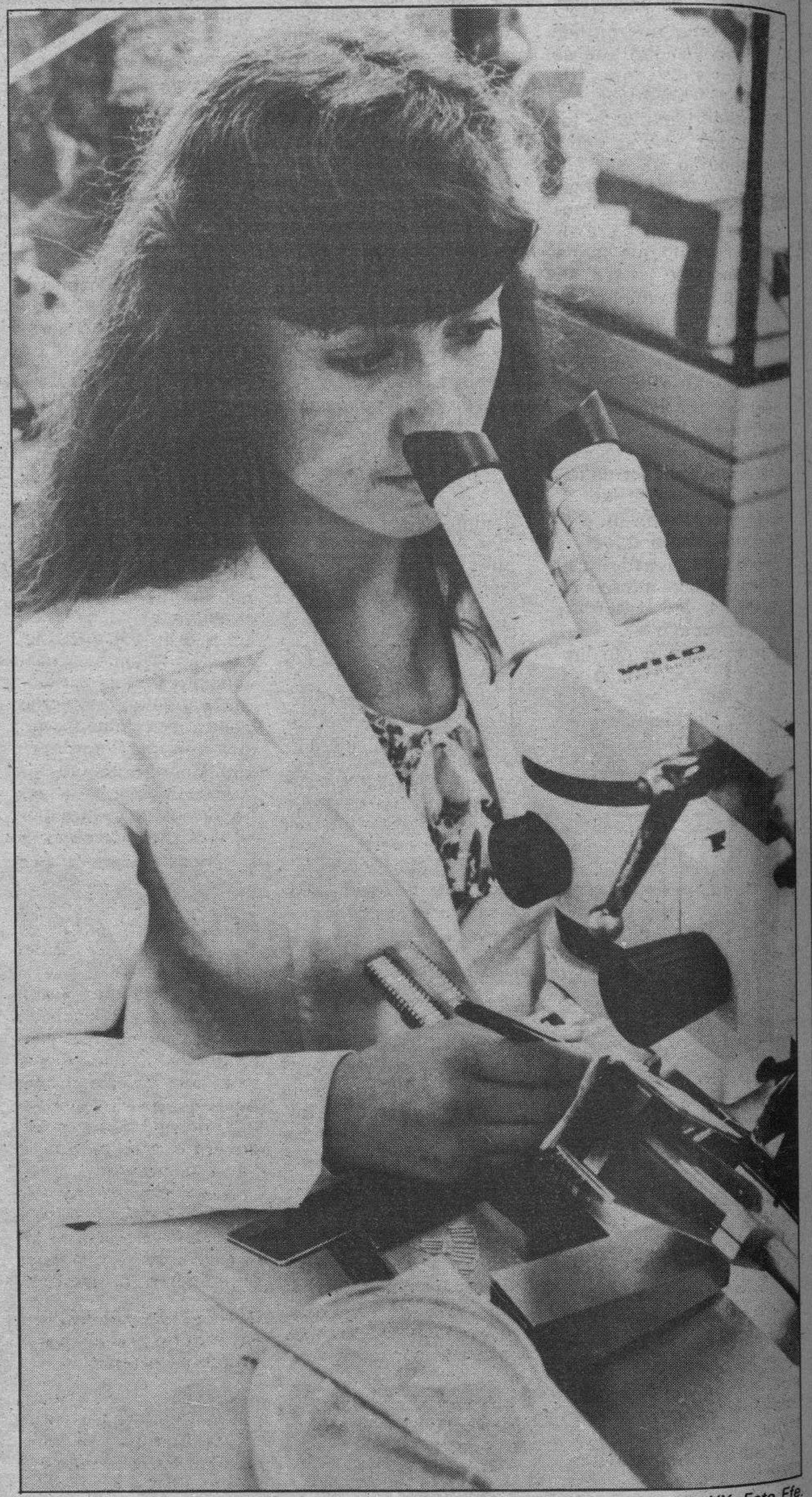

El autoexamen es de especial importancia a la hora de detectar el mal del siglo XX. Foto Efe.

M.C.D. 2018

Nacional

Roban un cuadro de Ribera en una iglesia de Guadalajara

Cogolludo (Guadalajara) (Efe).— El cuadro «Jesús despojado de sus vestiduras», conocido como «El Capón de palacio» de José Ribera «El Españoleto» ha sido robado durante la pasada noche de la iglesia de Santa María de Cogolludo (Guadalajara).

Los ladrones desmontaron el lienzo del marco que abandonaron en la iglesia y se llevaron también un estandarte de la Virgen de los Remedios, patrona de la localidad y una lámina de cobre con un bajo relieve de la presentación de Jesús en el Templo.

Según el párroco, Juan José Ploza Domínguez, la puerta del Sagrario fue forzada, pero el Copón, de escaso valor, no fue tocado por los ladrones.

Los autores del robo practicaron un agujero cuadrado, de unos 60 centímetros de lado, en la madera de una puerta trasera de la iglesia por el que, al parecer, entraron y salieron con el botín.

El cuadro fue donado por los duques de Medinacelli a la parroquia de Cogolludo en el siglo XVI como regalo de Navidad, en lugar del tradicional capón, debido a que una peste terminó con todas las gallinas de la casa ducal, de ahí el nombre de «Capón de palacio».

La obra se exhibió durante unos meses en el museo del Prado, donde fue restaurado entre los años 1946-48 de los desperfectos sufridos durante la guerra civil.

El lienzo robado, de 2,02 por 2,57 metros, pertenece a la escuela tenebrista, es uno en los que más se aprecia la influencia de Caravaggio y representa los preliminares de la crucifixión, con la imagen de Jesús desnudo en posición sedente rodeado de varias figuras y los rostros de tres mujeres.

Minero muerto en León al ser aplastado por una vagoneta

León (Efe).— El minero Marcelino Díez Pérez, de 50 años de edad, murió el viernes aplastado por una vagoneta en el grupo minero de Ciñera de Gordón, de la empresa Hullera Vasco-Leonesa, de Santa Lucía (León).

El accidente se produjo cuando la vagoneta de trasporte de material, en la que circulaba Marcelino Díez por el interior de una galería, chocó con otra que estaba estacionada.

A consecuencia del fuerte golpe, la vagoneta volcó y el minero quedó aprisionado debajo de ésta, lo que le causó la muerte instantánea.

La familia de «Camarón de la Isla», en estado grave. Tras un accidente de tráfico

Cádiz (Europa Press).— Según informó a «Europa Press» el director de la Residencia de la Seguridad Social de Cádiz, «Camarón de la Isla» padece un traumatismo craneoencefálico, fractura colles derecha y otras lesiones, por lo que su estado continúa grave, como resultado del accidente de tráfico que sufrió el pasado viernes.

Su esposa, Dolores Montoya, que está internada en la misma residencia y no en Sevilla, como se había informado en un principio, se encuentra en estado menos grave, al igual que su hija Rocío, de dos años. El mayor de los hijos, Juan Luis Monje, de siete años fue dado de alta.

Gema, de cinco años, fue trasladada, en estado muy grave al Hospital Infantil de la ciudad sanitaria «Virgen del Rocío» de Sevilla, en cuya UCI (Unidad de Cuidados Intensivos) está ingresada. Fuentes del hospital indicaron que, dentro de su gravedad, evoluciona favorablemente. Presenta herida y contusiones de carácter grave y está semiinconsciente.

En el mismo accidente, en el que participaron tres vehículos, murieron Emilio Villalobos González, periodista, soltero de 31 años y Juan Luis Sena Braza, de 28 años, vecino de Chiclana. Fernando Benítez, que acompañaba a este último resultó herido muy grave.

El accidente sucedió a las tres de la tarde en el kilómetro 0,750 de la carretera nacional 340, entre Tres Caminos y Chiclana, cuando colisionaron frontalmente los tres vehículos implicados.

Detenidos en Figueras (Gerona) siete objetores de conciencia

Gerona (Europa Press).— Siete objetores de conciencia fueron detenidos en Figueras (Gerona) por la Guardia Urbana mientras pegaban carteles anunciando un acto en apoyo a la libertad de los objetores, según informó a «Europa Press» el movimiento de objetores de conciencia. Los detenidos pasaron a disposición judicial acusados de realizar pintadas y ayer declararon ante el juez.

Según el movimiento de objetores de conciencia, en el momento de la detención, y sin que tuviera que ver con los motivos de ésta, la guardia urbana retuvo documentación y material (nombres, direcciones, teléfonos e información sobre diversas campañas) perteneciente a dicho movimiento.

Ladrón muerto al caer desde un quinto piso cuando robaba

Málaga (Efe).— Un joven de 24 años murió al caer desde el quinto piso de una vivienda en la calle Estébañez Calderón, en Málaga, a la que había entrado, al parecer, con ánimo de robar, informan fuentes policiales.

El fallecido ha sido identificado por la Policía como Rafael Sánchez-Rubio Rávena.

Según las investigaciones realizadas, el presunto ladrón había penetrado por una ventana de la vivienda y, al no poder salir de la casa por la puerta, optó por descolgarse por el mismo sitio por el que había entrado, perdió el equilibrio y cayó al vacío.

Un transeúnte encontró el cuerpo y avisó a la Policía Nacional, que trasladó al accidentado al hospital Carlos Haya, donde ingresó cadáver.

Rafael Sánchez-Rubio, de 24 años, con domicilio en Torremolinos, había sido detenido recientemente en esa localidad poco después de cometer un robo por el mismo procedimiento que el que le causó la muerte.

También en aquella ocasión resbaló y se produjo varias heridas de las que tuvo que ser asistido en un centro hospitalario.

Detenido un súbdito español en Francia por tráfico de drogas

Arras (Francia) (Efe).—Cerca de kilo y medio de heroína fue aprehendido en el automóvil de un súbdito español en las inmediaciones de la localidad de Arras «Pas-de-Calais», en el Norte de Francia, informaron fuentes policiales.

El alijo fue encontrado cuando Teodoro Aina Labarta, de 35 años de edad, se detuvo con su automóvil en el peaje de la autopista Lille-París y fue interpelado por la Policía de aduanas.

La droga se hallaba en el ala del vehículo de Labarta, domiciliado en Zaragoza, de la que se habría abastecido en Holanda, según la Policía, que estima el valor del alijo en millón y medio de francos (en torno a los 30 millones de pesetas).

Ocho heridos leves en un choque de trenes en Vizcaya

Bilbao (Efe).— Ocho personas sufrieron heridas leves, según los facultativos que las asistieron, en un choque de trenes registrado sobre las 11,30 horas de ayer en la localidad vizcaína de Lutxana.

El accidente se produjo cuando el tren de viajeros de la empresa Eusko Trenbideak-Ferrocarriles Vascos que emprendía el recorrido desde la estación de Lutxana hacia la de Sondica, chocó, a escasa velocidad, contra una unidad motor que se encontraba realizando maniobras.

A consecuencias del choque, ocho personas resultaron heridas, cinco de ellas fueron trasladadas a diversos centros asistenciales en vehículos de la Policía y las tres restantes en ambulancias de la Cruz Roja.

Los heridos solamente presentaban contusiones diversas, según informaron a «Efe» los facultativos de la Cruz Roja que se desplazaron al lugar del suceso.

Un guardabarreras es condenado a siete meses de prisión por un delito de imprudencia

Lugo (Europa Press).— La Audiencia Provincial de Lugo ha condenado al guardabarreras del paso a nivel de Parga, en el Municipio de Guitiriz (Lugo) a siete meses de prisión y al pago de ocho millones de indemnización, como responsable de un delito de imprudencia temeraria que costó la vida a un matrimonio, cuyo coche fue arrollado por un tren cuando no estaba accionada la barrera para impedir el paso de los turismos.

Internacional

Francia: Una persona muerta por la explosión de una bombona de gas

París (Efe).— Un hombre de 63 años resultó muerto y cuatro personas heridas a causa de una violenta explosión, debida al parecer a una bombona de gas, en Bourg-en-Bresse, capital del departamento de Ain (Este de Francia).

La deflagración se produjo poco después de las seis de la mañana de ayer en el domicilio de Pierre y Jeaninne Claudon, de 63 y 62 años y su violencia fue tal que la casa de dos pisos quedó reducida a escombros.

Jeaninne Claudon fue despedida por una ventana por la onda expansiva, mientras que su esposo quedó aprisionado entre los muros, teniendo que trabajar durante dos horas los bomberos para poder extraer su cadáver de los restos de la casa.

Los primeros indicios hacen suponer a la Policía que la explosión fue ocasionada por un funcionamiento defectuoso de una bombona de gas.

La explosión provocó la rotura de cristales en un radio de cien metros, destruyó gran parte de un edificio contiguo a la casa de los Claudon y ocasionó daños importantes a decenas de vehículos estacionados en los alrededores.

RFA: La Policía desmantela un laboratorio de droga «crack»

Colonia (RFA) (Efe).— La Policía alemana de la ciudad de Colonia desmanteló el primer laboratorio conocido en Europa para la fabricación de la nueva droga «crack», cuyo consumo ha provocado numerosas muertes en los Estados Unidos.

Un portavoz policial informó ayer que el laboratorio era manejado por un químico alemán en paro, cuyo nombre no ha sido facilitado, que había trabajado como docente en una universidad de la región industrial del Ruhr.

La Policía confiscó en el laboratorio clandestino 1,5 kilogramos de cocaína, 1 kilogramo de anfetamina en polvo y 100 gramos de «crack», todo ello valorado en 300.000 marcos (unos 18 millones de pesetas), según los precios del mercado negro.

Asimismo, las autoridades germanas consiguieron desarticular la red de traficantes que operaba en torno al laboratorio y detener a 27 personas, 25 de ellas alemanes, así como un ciudadano austriaco y otro italiano.

El «crack» es una droga que se fabrica a base de cocaína, agua y levadura química, que se consume cristalizada y en pequeñas porciones en pipas para fumar.

Brasil: Un preso muerto y cuatro heridos en un tumulto

Río de Janeiro (Brasil) (Efe).— El asesinato de un preso, ayer por la mañana, en la prisión de Bangu, cerca de esta capital, produjo un tumulto que dejó saldo de cuatro heridos, que fueron detenidos, según informó radio «O Globo».

Todo comenzó cuando un preso mató a tiros a un compañero, que le había agredido anoche. Al oír los disparos, los guardias creyeron que se trataba de un motín e irrumpieron en la sección de celdas abriendo fuego en todas direcciones y causando heridas graves a cuatro detenidos.

A media mañana la situación quedó normalizada.

La guerrilla considera «insignificante» la ayuda de EE.UU. a El Salvador

Managua (Efe).— Un representante de la guerrilla salvadoreña dijo en Managua que la ayuda de 50 millones de dólares, anunciada por Estados Unidos para El Salvador, «es insignificante».

Miguel Sáenz Varela, miembro de la comisión político-diplomática de los Frentes Revolucionario Democrático y «Farabundo Martí» para la Liberación Nacional (FDR-FMLN), dijo que 50 millones de dólares es una suma importante. Pero indicó que para hacer frente a todos los problemas de esa nación centroamericana, los 50 millones anunciados por el secretario de Estado norteamericano, George Shultz, «no significan nada».

El dirigente declaró que el terremoto agrava «seriamente» la situación económica, política y social de El Salvador.

Agregó que la situación empeorará si se toma en cuenta el problema de la corrupción en El Salvador.

IMPORTANTE EMPRESA
de rotulación en fase de expansión, nombrará próximamente **representante comercial para zona.** Se valorará su poder de introducción comercial en empresas, bancos, organismos oficiales, etc. Se ofrece contrato mercantil y remuneración en base a resultados. Candidatos interesados ponerse en contacto con Sr. Santamaría. (91) 4720135.

SEX SHOP
- Venta y cambio de vídeos, películas Super 8.
- Proyección de vídeos en cabinas individuales.
- Revistas gran variedad en artículos de importación.

Calle Hospital Militar, 3. (Junto Plaza Vega). BURGOS
Abierto de 10 a 2 y 3,30 a 10.
Teléfono (947) 235191
(Domingos y festivos inclusive).

INSTITUTO DE BELLEZA ISABEL
Tratamientos faciales y corporales. Depilación cera, y ahora también **DEPILACION POR ELECTROCOAGULACION.**
Vitoria, 28. Teléfono 208096 (horas concertadas).

REPRESENTANTES
CORREDORES DE COMERCIO - COBRADORES
Que viajen constantemente por esta región. Empresa líder en su sector ofrece: GESTIONES DE RECOBRO IMPAGADOS como complemento a su trabajo actual. Contrato mercantil, buenas comisiones y apoyo constante en su gestión.
Interesados dirigirse por escrito, indicando actividad actual y teléfono de contacto al Apartado N.º 15, F.D. — U.C.C.J. - BARCELONA.

CENTRO DE RECONOCIMIENTO DEL COLEGIO OFICIAL DE MEDICOS
— Permisos para Carnets de Conducir.
— Permisos y Licencias de Armas.
— Reconocimientos para Certificados Médicos Ordinarios.
Horario: De 9 de la mañana a dos de la tarde. Sábados, de 10 a 1.
Dirección: C/. Vitoria, 13, 1.º, derecha.
Teléfonos: 201075 y 260449.

Clausura de la Asamblea de Círculos y Casinos de España

Orense (Efe).— El presidente de la Xunta de Galicia, Gerardo Martínez Albor, presidió anoche la clausura de la XI Asamblea de Círculos y Casinos de España, que en los últimos tres días celebró sus sesiones de trabajo en el Liceo Recreo Orensano.

Entre las conclusiones a que llegaron los 148 asambleistas, representantes de 38 sociedades de este tipo de todo el territorio español, destaca el dar entrada en la dirección de círculos y casinos de nuevos aires renovadores de las instituciones, que rompan la imagen clásica que ofrecen.

La seis ponencias presentadas a la misma fueron juventud y deporte, cultura, imagen, asociados, juegos, impuesto y ocio y tiempo libre.

La ponencia de juventud y deportes aprobada destaca la importancia de dar oportunidad a la participación juvenil, en la de cultura se hizo especial hincapié en la conexión periódica entre vocales afines, para facilitar intercambios de este tipo.

En la de imágenes y asociados destacó las propuestas en las que se establece una mayor participación de la mujer en los órganos de gobierno.

Las conclusiones del capítulo de impuesstos tuvieron como punto de referencia la constitución de una comisión ejecutiva delegada de la de gobierno, cuyo principal objetivo será el de proponer a una persona que se encargaría de llevar adelante la consecución para los círculos y casinos la exención del IVA.

Con respecto a las del juego, los ponentes solicitaron que estas instituciones sean autorizadas para el juego y los beneficios destinarlos a obras de restauración de los edificios y en potenciar la cultura.

Los actos de clausura se celebraron anoche en el transcurso de una cena a la que asistió el presidente de la Xunta de Galicia, acompañado de las primeras autoridades provinciales.

En la misma se hizo entrega del nombramiento de primer socio de honor de la Federación de Círculos y Casinos de Galicia a Santiago Suárez de Frutos, expresidente del Círculo Mercantil e Industrial de Vigo.

A Suárez Frutos y al presidente del Liceo Orensano, José Carlos Martínez Pedrayo, también les fue entregado la medalla de oro de la Federación.

Incidentes en Pamplona

Pamplona (Efe). — Dos personas fueron detenidas al menos anoche en Pamplona, durante los incidentes protagonizados por varios grupos de jóvenes que protestaban por la entrega de residentes vascos españoles a la Policía.

La manifestación había sido convocada por las gestoras pro aministía y apoyada por colectivos de izquierda abertzale.

Sobre las 20,30 se concentraron en la plaza del Castillo y se dirigieron a la calle de San Nicolás, en el casco viejo, con gritos en favor de ETA (m) y contra las extradiciones, arrojaron algunas piedras, lo que hizo que las Fuerzas de Seguridad del Estado contestaran con material antidisturbios.

A partir de ese momento se produjeron saltos por diversas calles del casco viejo, se colocaron barricadas y se cruzaron automóviles y autobuses urbanos para impedir el paso de la Policía, que era hostigada con el lanzamiento de piedras e insultos.

Toros

Los matadores a hombros en Jaén

Jaén (Efe).— Los matadores Ortega Cano, «Espartaco» y «Joselito» salieron ayer a hombros de la plaza de toros de Jaén al finalizar la segunda corrida de la feria de San Lucas.

Se lidiaron toros de Diego Puerta y «El Torero», que, salvo el sexto, resultaron buenos. Al quinto, de «El Torero», se le dio la vuelta al ruedo en el arrastre.

José Ortega Cano: estocada, dos orejas; pinchazo y etocada, oreja. Juan Antonio Ruiz «Espartaco»: Media estocada, oreja; media estocada, dos orejas y José Miguel Arroyo «Joselito»: pinchazo y estocada, dos orejas; media y un descabello, aplausos.

Festival

Arenas de San Pedro (Avila) (Efe).— Un festival taurino que incumplía la reglamentación para este tipo de festejos, que exige la participación de, al menos, un novillero, se ha celebrado hoy en esta localidad.

Se han lidiado siete novillos de «La Laguna», que dieron buen juego.

El rejoneador Javier Buendía, una oreja; Dámaso González, dos orejas; Pablo Santamaría, de Ecuador, aplausos; Vicente Ruiz «El Soro», aplausos; Curro Durán, una oreja; Vicente Yesteras, una oreja y Andrés Caballero, dos orejas.

I Festival Iberoamericano de Teatro de Cádiz.— *Inauguración oficial del certamen con la intervención del grupo sevillano «La Cuadra» que presentó su último montaje «Piel de Toro» en San Felipe Neri, en Cádiz. Telefoto Efe.*

«La Humanidad se encuentra en una mutación sin precedentes», afirma el Papa en Florencia

Juan Pablo II denunció la existencia de una «cultura de muerte»

Florencia (Italia) (Efe).— La Humanidad se encuentra hoy «en una mutación sin precedentes» y para que se realice «en el sentido de la salvación es necesaria una nueva cultura de dimensiones planetarias», dijo el Papa Juan Pablo II.

El Pontífice inició hoy el 60 viaje por Italia con una visita a las localidades de Fiesole, y a la capital de Toscana, Florencia (centro de Italia) en la que también permanecerá mañana.

El Papa llegó a Florencia, donde dedicó a la cultura y sus deberes el discurso más largo de los 15 que pronunciará en este viaje, procedente de la cercana Fiesole.

En esta localidad de la Toscana, a la que llegó en helicóptero poco después de las 9 hora local (08,00 GMT), Juan Pablo II celebró una misa en el anfiteatro romano ante 6.000 personas.

En la homilía, el Papa dijo que «la paz se construye de abajo arriba partiendo de las relaciones interpersonales. Es inútil pensar en grandes perspectivas de paz si no lo estamos con nuestros vecinos, familiares y compañeros de trabajo».

Tras visitar y orar en el monumento que recuerda el sacrificio de tres carabineros fusilados por los nazis en la Segunda Guerra Mundial, Juan Pablo II se dirigió a Florencia, donde llegó hacia las 16 hora local (15,00 GMT).

Tras el tradicional saludo de la Corporación Municipal en el Palazzo de la Signoría, el Papa se dirigió a los florentinos por primera vez en la iglesia de Santa María de Fiore, donde denunció la existencia de una «cultura de muerte».

«Esta cultura ha alcanzado aquí —dijo— impresionantes niveles de contaminación, sofocando las vidas indefensas en el regazo materno, sobre todo entre los jóvenes, difundiendo la droga que mata y destruye».

Juan Pablo II dijo que Florencia, que este año fue nombrada Capital Europea de la Cultura por la CEE, no debe considerar su tradición cultural como un «sencillo objeto de contemplación y orgullo, sino que debe buscar en ella estímulo a una búsqueda sincera de valores universales».

Luego, en el salón del Palazzo Vecchio y frente a 1.200 representantes del mundo cultural italiano y europeo, Juan Pablo II citó a Dante y Galileo y repitió el llamamiento realizado a Europa en 1982.

«Encuéntrate a tí misma —señaló— y vuelve a vivir los valores auténticos que han hecho gloriosa tu historia y benéfica tu presencia en los otros continentes. Tú puedes ser todavía faro de civilización y estímulo de progreso para el Mundo».

La Iglesia, según las palabras del Papa, tiene «un concepto muy amplio de Cultura y una experiencia plurisecular que no está vinculada a esta o aquella forma de cultura, porque todas las transciende y a todas puede adaptarse, en un recíproco cambio de auténticos valores».

«En una época en la que, como durante el humanismo, se repite el cambiarse del polo de atención del absoluto de Dios al relativo del hombre, con las variantes que hacen hablar de varios humanismos, la verdadera línea de demarcación es el ateísmo teórico y práctico que promete un reino del hombre en oposición o en competición con el de Dios», subrayó el Papa.

Según el Santo Padre, «ello crea un oscurecimiento fatal de la verdad y de la dignidad del hombre y, por lo tanto, un incesante declinar de nuestra civilización que preocupa también a hombres de pensamiento no cristiano».

«En cambio —agregó— una cultura que respete los valores más íntimos del hombre se convierte en hacedora de paz e invita a la superación de toda dimensión».

El Papa se refirió también al encuentro de Asís (centro de Italia), donde representantes de las principales religiones del Mundo orarán por la paz el próximo 27 de Octubre.

Juan Pablo II expresó su esperanza de que «esta iniciativa señale un nuevo relanzamiento en el progreso de la mentalidad de paz, así como también quisiera confiar esta iniciativa a los artífices de la Cultura, a su genio y a su buena voluntad», concluyó el Papa.

En España hay dos millones de depresivos, la mayoría son mujeres

Madrid (Logos). — «En España hay dos millones de personas afectadas por un cuadro depresivo de las que millón y medio son mujeres», afirmó el doctor Francisco Alonso-Fernández, jefe del Departamento de Psiquiatría y Psicología Médica de la Universidad Complutense, en la presentación de un cuestionario logrado por un equipo de investigadores que él dirige con el fin de hacer un mejor diagnóstico, clasificación y seguimiento de la depresión.

Según este equipo de investigadores, la depresión ha aumentado notablemente en el Mundo Occidental en los últimos veinte años. En este aumento influyen el estres y el cambio súbito en el modo de vivir en una sociedad de cambios acelerados, así como el hecho de que enfermedades que antes causaban la muerte ahora originan depresión. Hay también medicamentos contra la tensión arterial y otros que alteran el metabolismo y producen esta enfermedad. Todas las drogas, desde el alcohol hasta la marihuana, causan depresión.

La mujer, más propensa

Según este equipo, las causas de que haya más mujeres depresivas que hombres se basa en factores de personalidad, biológicos y sociales. La mujer sufre mayor riesgo de soledad o aislamiento, que son los factores mas depresógenos. Otro factor depresógeno es que la mujer no exterioriza tanto como el varón su agresividad. Se podría decir que el retrato robot de un depresivo español es mujer, de edad media y de un nivel socioeconómico medio bajo.

En contra de lo que se creía, se ha demostrado que la depresión afecta también a los niños y que su índice es alto a partir de los seis años, dándose en un tres por ciento de niños mayores de esta edad. El problema del fracaso escolar tiene que ver frecuentemente con la depresión. Por último, se ha encontrado también relación entre el paro y el estado depresivo.

Los próximos días 20 al 22 de Noviembre se celebrará en Madrid un simposio internacional sobre diagnóstico y clasificación de las depresiones, convocado por la Cátedra de Psiquiatría y Psicología Médica, en el que intervendrán destacados especialistas europeos y americanos.

M.C.D. 2018

Fútbol

Hoy, en «El Plantío», Burgos-Alcira

Burgos (A.L.O.).— Nos hemos plantado en la jornada octava y corresponde al Real Burgos recibir en su feudo la visita del Alcira. El equipo valenciano pernoctó ayer en nuestra capital y viene con la baja de Campuzano y la duda de Fali o Valiente. En cambio, Irulegui disipó la única incógnita que ha mantenido a lo largo de la semana y que estuvo centrada en Emiliano o Castaños. El encuentro de esta tarde, donde se espera la asistencia de más aficionados, tiene su gancho porque el cuadro castellano, después de sus últimas actuaciones, va tomando nuevos bríos y como consecuencia se dibujan otros aires por su horizonte.

Real Burgos

Bastón

Castaños Goñi Tamayo Bautista

Medina Eizmendi Portugal

Masqué Rus Arechavaleta

★

Ramos Cazaurang Urrecho

Cuxart Bacete Moreno

Fali o Valiente Maestre Morgado Merino

Verdés

Alcira

Campo: «El Plantío»
Hora: 17,00
Arbitro: Navarro Cascales. (Andaluz)

La última sesión de entrenamiento, llevada a cabo ayer en «El Plantío», terminó con la incógnita de Irulegui. Emiliano, después del golpe sufrido en «La Romareda» no está «a tope» y el técnico ha preferido contar con Castaños. Así, el once inicial (ver recuadro) queda completado sin modificaciones salvo la entrada del lateral Castaños para ocupar el puesto del capitán.

En el banquillo no habrá juveniles ya que, según el técnico deben de fortalecerse y hacerse futbolistas actuando con el once de categoría nacional o con el Atlético Burgalés por la siempre olvidada Regional Preferente. De esta forma, en calidad de reservas la única novedad se centra en la vuelta de Mata pues los Zapata, Blanco y Sicilia son los habituales. En esta ocasión, el delantero Ibáñez verá el encuentro desde la grada.

Todo preparado, por parte burgalesa, para confirmar que el triunfo ante el Ceuta, goles al margen, no fue ningún espejismo. Hay ganas de victoria y sobre todo, de quedar bien ante el aficionado. Los tropiezos ante Granada y Orense pasaron al recuerdo.

La goleada frente al Ceuta también. Ahora, dentro de un momento, el Real Burgos listo para confirmar que el tercer puesto en la tabla no es fruto de la casualidad. Al contrario. Es la siembra de una labor. Labor que en «El Plantío» no puede ni debe estropearse.

Emiliano, baja importante para el encuentro de hoy

Cuatrocientos carnets esperan en el Club

Cuando se va a cumplir la octava jornada, un total de cuatrocientos carnets esperan su retirada en las oficinas del club. La mayoría de estos abonados han renunciado a seguir como socios. Incluso, no hay visos de retirar el papel.

Lógicamente esta situación preocupa en la directiva del Real Burgos ya que dejará de ingresar en sus arcas la suma de seis millones de pesetas. Esta actitud no se acaba de entender y si en verdad, el equipo quiere metas más altas precisa de la colaboración de los aficionados.

En la asamblea anual de la pasada temporada, el propio presidente, Antonio Marañón ya comentó que este año iba a marcar la pauta para futuros objetivos del Real Burgos. Por el momento, la marcha deportiva no corresponde con la económica. Hay enorme preocupación que se deja observar en la recaudación de las taquillas.

Por otro lado, la directiva del club, con sus aciertos y errores, sigue cuidando y mimando el campo de las relaciones públicas. Hoy, en el partido Burgos-Alcira, el invitado de honor será José Luis Preciado. Un ex-presidente que ejerce de burgalés y sabe llevar el nombre del equipo y de la ciudad allá por donde pasa. Finalmente significar que ayer, el entrenador del once local, acompañado por el presidente, presenció el encuentro de Segunda División «B» Eibar-Almería.

Dos equipos, que en los próximos días serán adversarios del Real Burgos dentro y fuera del estadio municipal de «El Plantío». Una instalación que precisa algún que otro arreglo en la zona de los lavabos usados por el público. ¿Será posible realizar una mejora?

Morgado y Urrecho, los fichajes más relevantes del Alcira

Con un presupuesto de sesenta millones está haciendo frente el Alcira en la temporada 1986/87. Los fichajes más relevantes , en el aspecto puramente económico, se han centrado en Morgado y Urrecho, procedentes del Deportivo Alavés.

Algo más de dos millones de pesetas se pagó por cada uno porque el factor sin quedarse sin trabajo jugó un papel predominante en los futbolistas.

En esta plantilla hay nombres con etiqueta dentro del fútbol español. Son los casos del ex-jugdor del Málaga, Merino; Moreno (Coruña) o la cesión del valencianista Cuxart.

El Alcira cuenta con una masa social de mil ochocientos aficionados que pagan en tribuna 22.000 pesetas anuales y en general, 12.000 pesetas. El objetivo tan sólo se centra y ya es bastante, en la permanencia en esta categoría donde no se gana para sobresaltos y sorpresas diarias.

Varias jornadas de líder

Comenzó francamente bien el Alcira la campaña 1986/87. Llegó a figurar en los primeros compases de la Liga como líder. Entonces la euforia fue más allá de la realidad. Ahora, después de dos tropiezos en sus lares las aguas no están tan limpias y ya no se lanzan las campanas a los vientos levantinos.

El rival de los burgaleses, en su ambiente, ha sumado dos victorias: Ceuta y Orense. En los dos compromisos ganó por la mínima. Pero la tristeza llegó con las derrotas sufridas frente al Almería (0-1) o la última contra el Eibar (1-2). Dos resultados que han puesto en alerta al Alcira.

En sus salidas, como ya informamos en la edición de ayer sábado, no conoce el polvo de la derrota. Tres salidas y tres victorias ante Albacete (1-1), Alcoyano (2-3) y Aragón (0-1). Estos resultados han puesto en situación de precaución al equipo que entrena Irulegui. En estos desplazamientos, el Alcira, con un fútbol muy práctico, carente de espectáculo, pero efectivo han situado al once levantino en el puesto sexto con nueve puntos y un positivo. En siete partidos ha marcado ocho goles y ha encajado seis. Datos a tener en cuenta.

No hace muchos goles, pero bien es cierto que sus redes están bien cubiertas para ser capitaneadas por el cancerbero Verdés secundado por Morgado. Así es, a grandes rasgos, este adversario. Un adversario con aureola de peligroso después de haber entrenado por los senderos que marcan esta difícil y larguísima competición.

Los juveniles del Burgos juegan hoy contra el Galdácano

Burgos (Pesa).— Hoy domingo, día 19 de Octubre, acude el R. Burgos juvenil a Galdácano para enfrentarse en esta localidad bilbaína al titular de la categoría, de acuerdo con el calendario de la séptima jornada de la Liga Nacional de Fútbol de Juveniles.

El encuentro comenzará a las 4 de la tarde y la salida de la expedición burgalesa, está prevista para las 13,30 horas de la tarde, de la sede social del Club. Estará compuesta por el delegado señor Miguel Colina, el entrenador y los siguientes jugadores: Lico, Néstor, Miguel Angel, Roberto, Juan, Tinico, Toño, Cristóbal, Lucio, Zamora, Francisco, Raúl, Roberto Rodríguez, Marañón e Iñigo, siendo la alineación más probable, la formada por los once primeros citados, si bien la duda de Llorente es escoger entre Francisco y Raúl, dado que este último, lesionado el día del Pamplona en «Pallafría», ya se encuentra con el alta médica, a falta de lo que decida el preparador.

Se nota la falta de Erro, que recibió un golpe muy fuerte el pasado domingo, será baja para mañana con toda seguridad, y se ha unido a la muy nutrida enfermería del equipo (Merino, Pichi, Barbero, y Paco, el portero titular lesionado en el último entrenamiento, para recibir al B. Salesianos).

La idea de Llorente es empezar a demostrar fuera de casa, que su equipo también sabe jugar al fútbol, y que la mala suerte aunque suena a tópico, ha salido a relucir en algún encuentro. Nos recordaba el «míster» de los juveniles, que el Galdácano, recibió en la primera jornada de Liga, nada menos que siete tantos, en Oberena, pero que en los cinco siguientes, sólo le han hecho uno, lo que indica la fortaleza de su retaguardia. De todas maneras no adelantemos acontecimientos y esperemos que esta cuarta salida de los burgaleses, se vea por fin coronada por el éxito, ya que las tres anteriores a Vitoria, Pamplona y Bermeo, se saldaron negativamente.

Chequeo a la jornada

Habrá sus más y sus menos, pues la Liga de Juveniles está deparando muchas sorpresas. Sin ir más lejos el día 12, «caían», los dos primeros clasificados. El líder en su propio terreno y el Aurrerá en Zaragoza ante el Helios, equipo éste que logró así su primera victoria en la competición.

En la que nos ocupa habrá duelo de titanes, ya que, el primero de la tabla viaja al feudo del segundo. Los demás choques, pueden dar variantes, pues después de disputados 48 partidos, justamente la mitad de ellos, ha habido resultados negativos, es decir la equis o el dos. A ver si en el campo de tierra del Galdácano, llamado «Santa Bárbara», truena a favor del R. Burgos Juvenil, y se rompa la racha de derrotas en los desplazamientos.

Eibar y Almería, reparto de puntos (0-0)

Eibar (Guipúzcoa) (Efe).— La S. D. Eibar y el Almería han empatado 0-0 en el encuentro de fútbol correspondiente a la octava jornada del campeonato de Liga de Segunda Divisón B, disputado en el campo de Ipurda, ante unos 4.000 espectadores.

Eibar: Garmendía; Altuna, Roberto, Ribera, Txemari; Josu (Carrillo, 66 m.), Azkargorta, Luluaga; Gómez de Segura (Antón, 72 m.), Fuentes e Hidalgo.

Almería: Valero; Felipe (Pardo, 82 m.), Mané, Gallardo, Sahuquillo; Daza (Toledano, 62 m.), Quique, Julio, Godoy; Cabrero y Manolillo.

Arbitro: Andradas Asurmedi (navarro). Mostró cartulina amarilla a Txemari y Pardo.

El Eibar no pudo superar la muralla que plantó el Almería ante su guardameta Valero, que fue el jugador más destacado de su equipo, con intervenciones acertadísimas.

El Eibar dominó durante los primeros veinte minutos de partido, creando varias ocasiones de gol, y durante la segunda parte metió al Almería en su área, con una presión constante, pero infructuosa.

Los locales lanzaron 21 saques de esquina, por tan sólo 1 el conjunto visitante.

El arzobispo Chipre crítico

Nicosia (Efe).— El arzobispo Chrysostomos de Chipre, cabeza de la Iglesia Ortodoxa, ha criticado la decisión del equipo Apoel de jugar su eliminatoria de Copa de Europa de fútbol a doble partido con el Beksitas turco.

«Sentimos pena y humillación por la decisión del Apoel de jugar con el Beksitas porque no tiene en cuenta nuestras muertes, a nuestros desaparecidos, a las mujeres y viudas de luto, la destrucción de nuestras iglesias».

Rodríguez: «Hay mucha igualdad en Segunda 'B'»

Burgos (Pesa). — La expedición del Club de Fútbol Alcira, rival hoy del Real Burgos en partido a disputar en «El Plantío», llegó anoche con un retraso de hora y media sobre el horario previsto a las instalaciones del hotel «Rice», lugar escogido por los valencianos para velar sus armas a la espera del choque de hoy.

Por ésta razón la charla con el preparador J. Carlos Rodríguez fue rápida, pues los jugadores se estaban acomodando en sus puestos para reponer fuerzas, después de haber pasado varias horas en la carretera. La primera pregunta es casi obligada, a la que el «míster», nos contesta: «Es muy difícil, el encuentro con el Burgos, pues es un conjunto experimentado, aunque tengo que señalar que, existe una gran igualdad en la categoría y desde luego puede pasar de todo.

—A tenor de los últimos resultados logrados en casa por su equipo, ¿es mejor jugar fuera que en ella?

—En absoluto, mi conjunto está llevando una línea muy regular igual fuera que en nuestro feudo, lo que ocurre es que no hemos sabido materializar las ocasiones. Nos ha faltado concretar nuestro dominio y resolver. Pero estamos, repito, en una buena línea de juego.

—¿Ya hay favoritos para usted?

—No se puede hablar todavía de favoritos, lo que sí puede decirse es que hay una serie de conjuntos que debido a su potencial económico y otras cosas tienen que estar donde están. Léase el Burgos, Granada, Lérida y algunos otros.

—¿A qué aspira el su equipo?

—Hay dos tipos de aspiraciones. El primero es el de la directiva y presidente, que aspiran a que el conjunto se mantenga en la categoría. Los jugadores y yo como entrenador tenemos cada domingo una reválida y aspiramos a resolverlas de la mejor manera posible, para así situarnos como nos corresponda.

D 2018

Fútbol

Mazazo del Betis en «La Romareda»

Madrid (Efe).— El Real Madrid consiguió ayer un engañoso resultado de 3-0 (0-0) ante el Real Mallorca, en partido correspondiente a la décima jornada del Campeonato, disputado en el estadio Santiago Bernabéu, ante unos 65.000 espectadores.

Real Madrid: Buyo; Chendo, Solana (Pardeza, 71 m.), Salguero, Camacho; Michel, Martín Vázquez, Gordillo; Butragueño, Hugo Sánchez y Valdano.

Real Mallorca: Ezaki; Izquierdo (Higuera, 57 m.), Luis García, Bonet, Amer; Chano, Orejuela, Bernal, San José; Trobiani (Magdaleno, 71 m.) y Hassan.

Arbitro: Pérez Sánchez (Oeste). Tarjetas amarillas a Salguero, Luis García, Ezaki, Solana y Hassan, a este por dos veces, con lo que le expulsó a los 57 minutos.

Goles:

1-0, m. 48: Indirecto dentro del área visitante. Toca Hugo y Salguero marca.

2-0, m. 72: Falta sobre Gordillo, que lanza Hugo y marca.

3-0, m. 75: Pared Hugo-Pardeza-Butragueño, que resuelve éste.

El resultado de 3-0 ha sido engañoso por lo abultado, puesto que el Real Madrid ha estado en general muy desacertado en todas sus líneas y también ha tratado de reservar fuerzas ante el partido de Copa de Europa del miércoles, frente al Juventus italiano.

Los blancos tuvieron el santo de cara en los primeros minutos, pero el árbitro no concedió un posible tanto de Hugo —dio la impresión de que el balón rebasaba la raya— y el propio mejicano desperdició un penalty, por falta que Ezaki le hizo a Valdano.

Zaragoza, 2
Betis, 3

Zaragoza (Efe).— En el último minuto, el Betis derrotó a domicilio al Zaragoza, 2-3 (2-1), en partido de Primera División disputado en el estadio de La Romareda ante unos 20.000 espectadores y correspondiente a la décima jornada de Liga.

Zaragoza: Cedrún; Casuco, Fraile, Juliá, García Cortés (Mejías, 71 m.); Güerri, Señor, Herrera; Yáñez (Ayneto, 76 m.), Rubén Sosa y Pineda.

Betis: Cervantes; Guillermo, Quico, Hadzibegic, Alex; Gail, Parra, Reyes; Rincón, Gabino y Calderón (Chano, 78 m.).

Arbitro: García de Loza (gallego). Mostró tarjetas amarillas a Fraile, Rincón y Calderón.

Goles:

1-0, m. 02: Rubén Sosa, tras falta sacada por Señor.

1-1, m. 10: Calderón, de falta directa.

2-1, m. 28: Señor, por la escuadra, tras saque de falta.

2-2, m. 55: Calderón, al botar una falta.

2-3, m. 89: Rincón, al aprovechar una cesión de Pineda a Cedrún.

A pesar de los buenos auspicios con que comenzó el encuentro, el Betis ha obtenido un triunfo merecido, basado en los graves errores del conjunto zaragocista, que tras el descanso fue una caricatura de equipo, donde tan sólo se salvó el internacional, Señor.

Los goles, tanto los zaragocistas como los del Betis, y a excepción del marcado por Rincón, en fallo garrafal de Pineda, fueron obtenidos al ejecutar cuatro faltas, dos al borde de cada una las dos áreas, y con la contribución desafortunada de los dos metas, Cedrún y Cervantes.

Ath. de Bilbao, 4
Sabadell, 2

Bilbao (Efe).— El Athletic de Bilbao resolvió el partido en la primera parte y derrotó ayer al Sabadell por 4-2 (4-0), en partido de Liga correspondiente a la décima jornada de la Primera División de fútbol, disputado en el campo de San Mamés, ante unos 30.000 espectadores.

Athletic de Bilbao: Biurrun; Gómez, Luis Fernando, Ferreira, Andrinúa; Aguirre, Gallego, Ayúcar; Endica (Urquiaga, 60 m.), Sarriugarte y Argote (Sarabia, 30 m.).

Sabadell: Capó; Saura, Celayeta (Roca, 46 m.), Alonso, Ordón (Sánchez, 13 m.); Costa, Sala, Lino; Nacho, Ferreira y Hicks.

Arbitro: José Luis Paz Pajares (extremeño). Expulsó a Costa, Perico Alonso y Lino por doble amonestación. También enseño tarjeta amarilla a Sánchez.

Goles:

1-0, m. 04: Ayúcar, por bajo.

2-0, m. 10: Argote, de penalty.

3-0, m. 36: Sarriugarte, a pase de Endika.

4-0, m. 42: Sarabia, en espléndido remate de cabeza.

4-1, m. 58: Hicks, sorprendiendo a Biurrun.

4-2, m. 80: Perico Alonso, colocado junto al poste.

El Athletic de Bilbao, con un equipo joven y casi completamente renovado a causa de las numerosas lesiones, se impuso hoy con claridad en juego y goles a un Sabadell que en ningún momento dio sensación de conjunto.

El equipo vasco salió en tromba desde los primeros compases del encuentro y, con un juego impetuoso, aunque no falto de descordinación, en algunos momentos, consiguió ya sus dos primeros goles poco antes de que transcurrieran diez minutos del partido.

Las Palmas, 2
Osasuna, 0

Las Palmas de Gran Canaria (Efe).— El Osasuna no inquietó a la U.D. Las Palmas que venció por 2-0 (1-0), en el Estadio Insular, ante 11.000 espectadores.

Las Palmas: Pérez; Julio (Javier, 55 m.), Sergio, Juanito, Felipe; Almeida, Mini (Juani, 65 m.), Yoyo, Contreras, Narciso y Andrés.

Osasuna: Vicuña; De Luis, Castañeda (Martín, 21 m.), Lumbreras, Sabido; Ibáñez, Aguirre, Benito, Rípodas; Bustingorri y Goicoechea (Martín González, 75 m.).

Arbitro: Alvarez Días (asturiano). Mostró tarjetas amarillas a Juanito, Yoyo, Aguirre y Benito.

1-0, m. 04: Centro de Mini y cabezazo a la red de Contreras.

2-0, m. 68: Andrés, a pase de Contreras y tras superar al meta.

Cómodo triunfo de la Unión Deportiva ante un Osasuna que inquietó poco el marco local, en un partido de poca calidad técnica por ambos conjuntos.

El equipo canario marcó pronto, lo que motivó el que Osasuna abriera líneas y el meta Pérez se viera obligado a intervenir en varias ocasiones.

En el minuto 24, Narciso perdió una clara ocasión y en el 41, Alameida culminó una jugada de contragolpe pero su disparo fue repelido por el poste.

Tras el segundo gol de la Unión Deportiva, todo quedó resuelto y sólo en los últimos minutos, Osasuna pudo acortar distancias.

Difícil jornada para los equipos burgaleses de Tercera División

Burgos (Pesa).— Los cuatro equipos burgaleses que militan en los dos grupos de la Tercera División, jugarán hoy, domingo, al amparo de público y ambiente, lo que debe reforzar las posibilidades de triunfo de cada uno de ellos. De todas maneras, ninguna de los cuatro lo tiene demasiado claro y en el caso de la Gimnástica Arandina, más bien podría decirse que bastante oscuro.

Es un choque bastante complicado para los locales. Llega el once de Pucela, al «Montecillo», en un momento delicado para el cuadro local, ya que, en caso de no triunfar, su situación se vería tremendamente incómoda. Serían ya, demasiados negativos con sólo diez choques disputados. Hay que salir a ganar, por lo tanto y conseguirlo, aunque haya que decir que los visitantes, de cuatro partidos lejos de casa, han sacado cuatro puntos, con una sola derrota. Carmelo apresta a sus huestes para el combate, y formarán como sigue: Chopo, Almendáriz, Gaona, Pacheta I, Pacheta II, Roselló, Cuesta, Cristóbal, Rafa, Benja y Frutos, Será a las 4,15 de la tarde, y sólo vale la victoria.

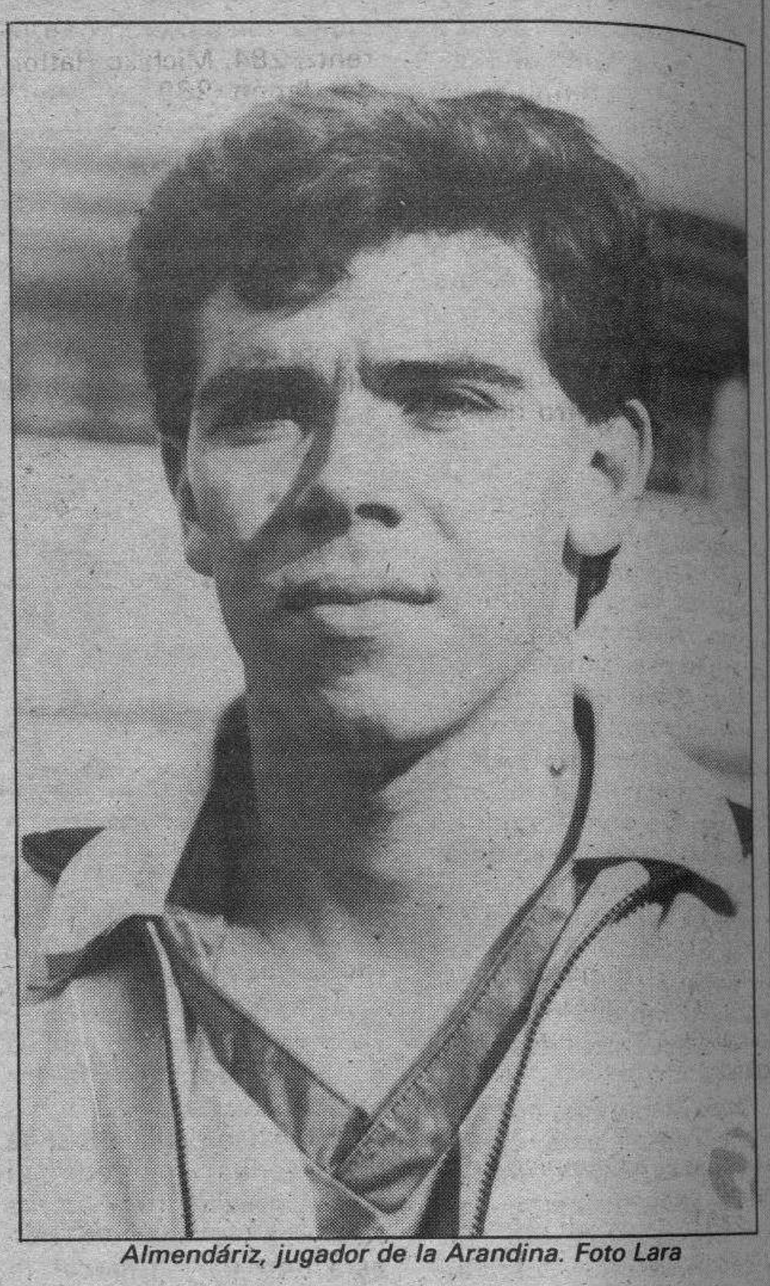

Almendáriz, jugador de la Arandina. Foto Lara

Rival de lujo para el Briviesca

El R. Avila, juega hoy en el Estadio Municipal de Briviesca, frente al titular su quinto choque fuera de los suyos. Sólo diremos, y queda todo dicho, que sólo ha perdido en Ponferrada, venciendo en los terrenos del Salmantino, Universidad y C. de León. Es un auténtico hueso.

No obstante, el once local, en su feudo es fuerte, y su misión hoy, ante su público, es demostrarlo. Sólo ha puntuado, el Racing Lermeño, recordando que la Ponferradina cayó derrotada, amén de Universidad y C. León. José María Mediavilla quiere seguir en esa línea y para ello, vuelve a contar con los de siempre. José Antonio, Manso, Martín I, García, Martín II, Lucas, Canelo, Braceras, Víctor, Carlos, y (Fernando o Tomás), serán los encargados de continuar, junto con el aliento del público (que será vital, su apoyo) la trayectoria casera.

El Cristo Olímpico, no conoce la derrota en sus salidas

Otro «angelito», le ha tocado en suerte al club de la villa ducal, puesto que el cuadro palentino ha empatado en los feudos del Laguna y Segoviana, para triunfar en Aranda y Benavente . Por todo ello, cuidado con el rival.

Alex conoce todo esto y ha preparado a toda su plantilla, con la conocida excepción de Del Moral, para este choque importante. De paso hay que decir que nos parece bastante más conjunto el once local, que el visitante, y que ante sus incondicionales, la Arandina, Laguna, Segoviana y Benavente, han salido «trasquilados», por lo que si todo discurre con normalidad, los Melo, Juez, Rodri, Fierro, Pablo, Yáñez, Eduardo, Pizarro, Soregui, Molinero y Esteban Martín, deben sumar dos nuevos puntos, a partir de las 4,30 de la tarde.

El Mirandés, a continuar la racha

Tres jornadas (que pueden ser cuatro), lleva el cuadro de Anduva, sin conocer la derrota. Marcha bien situado en el séptimo lugar de la tabla, a la espera de seguir escalando posiciones. Su rival de hoy, no es que sea de los más calificados del grupo, pero ¡ojo!, no hay enemigo pequeño, y recordar que en sus tres desplazamientos ha empatado en Peña Sport y salido derrotado por la mínima (2-1), de Alsasua y At. Osasuna.

Claro que en contraposición, el conjunto local cuenta sus partidos en casa, por triunfos y así esperamos todos que concluya el choque ante el Oberena.

Aurelio cuenta con toda la plantilla, prácticamente y la alineación más probable será la formada por: Angel, Tamayo, Salvidea, Varas, Guinea, Pita, Juanjo, Luis Carlos, Seni II y Arturo.

La jornada en Primera, Segunda «A» y Segunda «B»

Burgos (DB).— Disputados ayer, sábado, cuatro partidos de Primera División y uno de Segunda «B», la jornada para este domingo se ajusta al siguiente detalle:

Sevilla-At. Madrid, Sánchez Arminio, 17,00; Valladolid-Cádiz, Crespo Aurré, 17,00; Español-Santander, Jiménez Muñoz, 17,00; Murcia-Barcelona, Pes Pérez, 17,00 y Gijón-Real Sociedad, Gómez Ramírez, 17,00.

Segunda División «A» (10.ª jornada): Rayo Vallecano-Elche, Casajuana Rifá, 11,30; Hércules-Castilla, García Delgado, 17,00; Huelva-Coruña, Ansuategui Roca, 17,00; Málaga-Cartagena, Sosa Saavedra, 17,00; Figueras-Castellón, Sánchez Cazorla, 17,00; Valencia-Barcelona At., Filgueira González, 17,00; Celta-Sestao, Díaz Vega, 17,00; Logroñés-Oviedo, Brito Arceo, 17,30 y Jerez-Bilbao Ath., Gómez Barril, 17,30.

Segunda División «B» (8.ª jornada): At. Madrileño-Granada, Bueno Grimal, 12,00; Lérida-Albacete, Olmos González, 16,15; Gandía-Lugo, Domenech Riera, 16,30; Poblense-Orense, Alfaro Pérez, 16,30; Burgos-Alcira, Navarro Cascales, 17,00; San Sebastián-Aragón, Casas Bascuñana, 17,00; Pontevedra-Ceuta, Rivera Pastor, 17,00; Mallorca-Alcoyano, Chacón Selas, 17,00; Linense-Córdoba, Uzcudun Gómez, 17,00 y Tenerife-Salamanca, Martínez de la Fuente, 20,00.

CLAVES DEL MARCADOR SIMULTANEO "DARDO"

cervezas El León — Sevilla - At. Madrid	Vehículos de Ocasión Automóviles PEDROSA — Ath. Bilbao - Sabadell	La Casera — Valladolid - Cádiz
CEYCA PUERTAS METALICAS — Murcia - Barcelona	Radio Castilla SER — Zaragoza - Betis	SUPERMERCADO DEL MUEBLE Calle Madrid, 41 — Español - R. Santander
IVECO — Las Palmas - Osasuna	Vélez JOYERIA - RELOJERIA — S. Gijón - R. Sociedad	Diario de Burgos — R. Madrid - Mallorca

M.C.D. 2018

Golf

España gana el Campeonato Mundial, para féminas

Caracas (UPI). — El equipo de España, apoyado en los juegos individuales de Macarena Campomanes y Mary Carmen Navarro, ganó hoy el XII Campeonato Mundial femenino de golf por la Copa Espíritu Santo que se celebró en el Lagunita Country Club de Caracas. Perú, que terminó en el undécimo lugar con 613, tuvo la mejor actuación entre los participantes latinoamericanos.

Macarena jugó para 72 golpes, mientras Navarro lo hizo con 75 para un score total de 147.

España acumuló 580 durante los cuatro días de competencia, seguido por Francia en el segundo lugar con 583 y Estados Unidos, que aspiraba renovar su título, se ubicó tercero con 194.

Marie-Laure de Lorenzti, de Francia, jugó por 68 y su compañera de equipo, Al Ceciclia Morgue Dalgue, 80 para un gran total de 583 mientras que Leslie Shannon y Kay Cockeril anotaron 74 y 70 respectivamente.

Las mejores actuaciones individuales fueron de Dlorentzi 284, Michiko Hattori, de Japón 288, y Regine Lautens, de Suecia con 291.

Resultados: 1. España, 580; 2. Francia, 183; 3. Estados Unidos, 584; 4. Reino Unido, 585; 5. Japón, 586; 6. Venezuela, 599; 7. Suecia, 600; 8. Suiza, 603; 9. Alemania Occidental, 608; 10. Australia y China (empate), 610 y 11. Perú, 613.

El XV Campeonato Mundial masculino por la Copa Eisenhower, se iniciará aquí el 22 de Octubre con representantes de 42 países.

Gimnasia

Dominio de las búlgaras en la Copa del Mundo

Tokio (Efe).— Completada la primera jornada, las gimnastas búlgaras marchan ya en cabeza de la clasificación, tanto individual como por equipos, de la II Copa del Mundo de Gimnasia Rítmica, que se celebra en el Estadio Olímpico de la capital japonesa.

Con sendos «10» en las pruebas de cinta y pelota, la búlgara Lilia Ignatova, de 21 años, comanda la combinada individual, por delante de su compatriota Bianka Panova, que se vio privada de la óptima puntuación por una caída de la cinta cuando concluía su magistral ejercicio. Panova obtuvo 10.000 puntos en la modalidad de pelota y 9.875 en la de cinta.

Tras las búlgaras se encuentran las soviéticas Druchinina (19.850 puntos), Lobach (19.800) y Beloglazova (19.775). La selección soviética marcha segunda en la clasificación por equipos tras Bulgaria, y por delante de Corea del Norte y España, que ocupa un meritorio cuarto puesto.

Tres días durará esta II Copa del Mundo de gimnasia rítmica, competición que se celebra cada cuatro años (la primera se celebró en Belgrado, en 1983) y que es diferente al Campeonato del Mundo, que se disputa cada dos años.

—Clasificación individual tras la primera jornada: 1. Lilia Ignatova (BUL), 20.000 (10.000 cinta, 10.000 pelota); 2. Bianka Panova (BUL), 19.875 (9.875/10.000); 3. Tatiana Druchinina (URSS), 19.850 (9.925/9.925); 4. Marina Lobach (URSS), 19.800 (9.900/9.900); 5. Galina Beloglazova (URSS), 19.775 (9.825/9.950).

—Clasificación provisional por equipos: 1. Bulgaria, 19.975 puntos; 2. Unión Soviética, 19.925; 3. Corea del Norte, 19.850; 4. España, 19.725; 5. Japón, 19.550.

Tenis

Lendl-Becker, finalistas del torneo de Sidney

Sidney (Efe).— El alemán federal Boris Becker se enfrentará hoy al checoslovaco Ivan Lendl en la final del torneo de tenis de Sidney.

Becker se ha impuesto hoy en la segunda semifinal al estadounidense Glenn Layendecker, por 6-4 y 6-4.

Perdió Avendaño

Casablanca (Marruecos) (Efe).— El español Juan Avendaño perdió ante el sueco Jorgen Windhal, en partido de cuartos de final del torneo de tenis que se disputa en Casablanca, correspondiente al circuito de la ATR, por el tanteo de 7-5, 2-6 y 4-6.

En otros partidos de cuartos de final se registraron estos resultados:

Arafat Chekrouni (MAR) venció a Berger Jay (USA), por 6-4 y 6-1.

Thomas Scwaier (RFA) a Wolfgang Popp (RFA), por 6-4 y 6-1.

Tapik Benhabiles (FRA) a Mark Dickson (USA), por 6-4 y 6-4.

En las semifinales de hoy, Chekrouni se enfrentará a Schwaier y Benhabiles a Windhal.

Final Navratilova-Mandlikova

Filderstadt (RFA) (Efe).— Martina Navratilova y Hana Mandlikova disputarán la final del torneo de tenis de Filderstadt al imponerse ayer en semifinales a Pam Shriver y Gabriela Sabatini, respectivamente.

En el primer partido de semifinales, Navratilova, que hoy cumplía 30 años, se impuso a la estadounidense Pam Shriver por 6-1 y 7-6 (8/6).

Después, la checa Hana Mandlikova eliminó sin problemas a la joven argentina Gabriela Sabatini por 6-2 y 6-1.

Motociclismo

Angel Nieto, el as de la moto

Madrid (J. Arcaido).— «Cuando vas en la moto tienes los ojos abiertos, así de grandes. Lo ves todo, estás pendiente de todo. Tus reflejos se multiplican por mil. Estás atento a cualquier gesto de tu mecánico o de tu mánager y tienes que saber traducirlo en el momento. Llegas a una curva con un piloto y tienes que saber el por qué de cada cosa, en qué situación se encuentra su cacharro y por dónde le puedes pasar. Son muchos años de experiencia y creo que soy uno de esos pocos pilotos en activo, que aún en la parrilla de salida, se vigila de reojo. Nadie se fía de mí; saben que puedo pasarles y aguarles la fiesta en cualquier momento».

Con la llegada de los ochenta las aves de mal agüero iniciaron su planeo sobre el zamorano. Estaba viejo, caduco, afirmaban. Nada más lejos de la realidad. Tras un primer año en blanco afronta la temporada con las remozadas Minarelli con bastidores de aluminio. Nieto se alza con su décimo título mundial y hasta los más pesimistas declaran que «el pequeño-gran-hombre» tiene a su alcance los records de Giacomo Agostini. «Nunca me he planteado el batir los quince títulos de Giacomo —expone— si no, no me hubiera dedicado a abandonar la pequeña cilindrada y a realizar sistemáticamente incursiones en otras superiores».

Es el año de las condecoraciones, de la Gran Cruz del Mérito Civil impuesta por Su Majestad el Rey. «Es una de las personas que más admiro —ha dicho Angel—. Es extraordinario, un gran rey y una gran persona». En 1982 trae consigo, debido a problemas económicos, al cambio de nombre de la marca de Nieto; Minarelli pasa a denominarse Garelli. El campeonísimo renueva su título y bate el record de 76 victorias en grandes premios del mítico, y quizás mejor piloto de todos los tiempos. Mike Hailwood. Dos temporadas más, dos entorchados más, ya son «12+1».

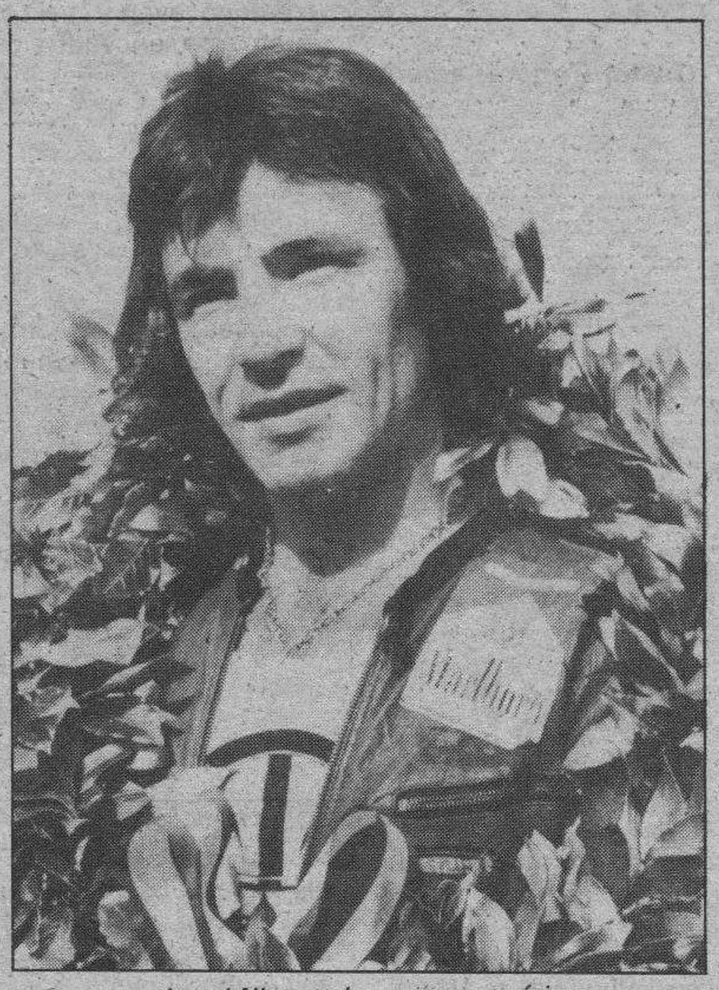

Angel Nieto todo un campeonísimo

Gesta tras gesta

1979: Gran Premio de Silverstone, Gran Bretaña. Angel Nieto ya es campeón del Mundo pero una gravísima caída en Portugal le tiene postrado en la cama con la pelvis y las dos piernas rotas. La Prensa «especializada» empieza a ironizar acerca de que el español ganaría el título sin correr. Angel no aguanta más, abandona repentinamente el hospital y, apoyado en unas muletas se presenta en Silverstone. Sus mecánicos le auparon a la moto; el dolor era insoportable, pero no podía inyectarse ningún tranquilizante porque ello reportaría una perdida de sensibilidad en la conducción. Se da la salida y Nieto da dos, tres pasos, hasta la extenuación, y logra poner en marcha su montura. A partir de entonces comprendió que la victoria debía de ser suya. Dejaría boquiabiertos de nuevo a sus detractores y él se entusiasmaría junto con los 150.000 espectadores que comprendían y sufrían su esfuerzo. Y ganó.

El carácter de Angel Nieto le ha llevado a las más dispares situaciones, pero siempre se ha mostrado como un auténtico caballero. Desde la injustificada agresión de que fue objeto por parte de Jan Huberts hasta sus enfrentamientos con Tormo, un rosario de pintorescos y tensos momentos. Hubo un tiempo, no es ningún secreto, en que Tormo y Nieto se encontraban enfrentados. Pero, hete aquí, que en una prueba puntuable del mundial los jueces no permiten participar al valenciano y a otro piloto por llegar unos segundos tarde a la parrilla de salida. Angel no se lo pensó dos veces; se quitó el casco y se negó a tomar la salida. A renglón seguido todos los demás corredores imitaban la actitud del maestro. Los jueces no tuvieron más remedio que dar marcha atrás en su postura y dejar participar a los dos pilotos descalificados con anterioridad.

En 1984, año de su último título mundial, en Silverstone se celebra una importante carrera del campeonato, en la que Angel se puede proclamar campeón. Tres minutos antes de darse la salida el campeón español se apoyó sobre el manillar y el de la derecha se rompió. Nadie movió un dedo por ayudarle. El mismo lo recuerda: «Si hubiera pasado poco después, ya en carrera, me doy un «palo» que ni me encuentran. Me fui al director de carrera y le grité que retrasara un poco la salida, mientras le mostraba el manillar roto. No me hizo ni caso. Nadie en la parrilla se movió para echarme una mano. Ni siquiera Lazzarini, mi compañero de equipo, aunque yo sí lo he hecho por él y por otros. Pero como había algunos amigos justo al borde de la pista, les llamé a todos e invadieron la calzada. Les mandaban marcharse de allí, pero se revolvían y seguían en medio. Mientras mis mecánicos cambiaban el manillar, yo saqué el depósito de la moto para facilitar la operación, y lo tiré en medio de la pista». Arrojé también el contenido de una de las cajas de herramientas. Aquello era impresionante. La parrilla se llenó de tuercas y tornillos que la organización retiraba como buenamente podía. Mientras, nosotros cambiábamos el manillar. Al final lo logramos.

Yo me encontraba jadeante y empapado en sudor dentro del mono. En aquellas condiciones me parecía imposible correr, pero lo hice. Durante las primeras vueltas el corazón parecía que se me salía por la boca. Pero aguantó en su sitio y, al final, gané y Lazzarini no terminó, con lo que gané el título antes de finalizar la temporada.

Los herederos de Angel Nieto

«Ya tengo 14 títulos mundiales», exclamó Nieto cuando su compañero de equipo en Derbi, Jorge Martínez «Aspar», se proclamó campeón del Mundo de 80 c.c. Es uno de sus herederos, uno de los nuevos pilotos españoles surgidos con el anhelo y la ilusión de emular al ídolo. No es el único y junto a él, corre otro joven prometedor llamado «Champi» Herreros. En 250 y 500 c.c. hay otros corredores españoles, «otros cohetes», en palabras de Angel. Sito Pons, brillante sub-campeón del Mundo de 250 c.c., y Carlos Cardús están entre ellos, De algo tenían que valer los títulos y la insistencia del campeonísimo ante los medios de comunicación para conseguir la difusión del motociclismo en España.

Guía deportiva

● **Fútbol**

A las 17,00 horas, en «El Plantío», Real Burgos-Alcira correspondiente a la jornada octava de Tercera División. A las 12,00 horas, en el «José Manuel Sedano», Vadillos-Aranda, dentro de la Regional Preferente. En «Pallafría», a partir de las 10,00 horas, partidos de aficionados, juveniles e infantiles.

● **Baloncesto**

Comienza la temporada del campeonato provincial. En categoría senior, el Micar recibe al Bureba (12,00 horas) en Polideportivo de La Bureba, el Michelín de Aranda al Homo (12,00) Polideportivo Michelín y el Cancha al Alex Sport (12,00) en el Discóbolo de Burgos. En la provincia, dentro de los juniors, Medinés-Tizona (12,00 horas). A la misma hora el Cronos de Miranda juega en Anduva ante el Marcor.

● **Hockey**

A partir de las 10,00 horas, en las pistas municipales de «El Plantío» presentación de todas las secciones del Club Patín Burgos que tendrán como adversarios a los equipos del C. Patín La Navarra. La Liga en Segunda División se iniciará, como ya hemos publicado, el próximo domingo, día 26 de Octubre.

● **Balonmano**

A las 12,30 horas, en el Polideportivo Municipal, el Autocid recibe la visita del Café Dromedario. Partido correspondiente a la Primera División «B» del balonmano español.

● **Rugby**

En «San Amaro», a las 12,30, el Aparejadores Río Vena se enfrenta al equipo del Industriales. Un partido donde el equipo burgalés intentará sumar la primera victoria de la temporada dentro de la Primera División Nacional.

● **Pelota**

El frontón de «San Amaro» vuelve a tener actividad este domingo. A las once de la mañana, partidos correspondientes al campeonato interregional donde estarán presentes pelotaris del equipo de Quintanar de la Sierra frente a los representantes palentinos.

● **Cicloturismo**

Dentro del Trofeo «San Carlos Borromeo», hoy, domingo, marcha cicloturística con destino al monasterio de San Pedro de Cardeña. Esta actividad está destinada a empleados de Bancos de la Cabeza de Castilla.

● **Tiro**

A las diez de la mañana, en «El Cerro», numerosos tiradores de diversas provincias tomarán parte en la tirada «Homenaje a la morcilla burgalesa», que organiza la Federación. Habrá tiradores de Valladolid, Palencia, Vitoria, San Sebastián, Bilbao y Santander. Habrá pruebas de avancarga, pistola y carabina neumática.

D. 2018

Polideportivo

Finalizaron los campeonatos del XXIII Trofeo del «Ejército del Aire»

Burgos (DB).— En la jornada de ayer, bajo la presidencia del general Barrón Montes se clausuraron las competiciones del Trofeo del Ejército del Aire que han venido disputándose en esta capital. En la última jornada, dentro de la final de balonmano el equipo de la Primera Región Aérea «A» venció al de la Primera Región B por el resultado de 20 a 9. En baloncesto, el campeón fue el equipo de la Tercera Región Aérea al ganar en la final al de la Segunda Región Aérea (57-67).

La clasificación final del Trofeo para pruebas militares quedó de la forma siguiente: Primera Región A (122 puntos), Zona Aérea de Canarias (89), Segunda Región Aérea B (61), Primera Región Aérea B (55), Tercera Región Aérea (54) y en sexto lugar la Segunda Región Aérea A con un total de 45 puntos.

En el Trofeo para pruebas deportivas las clasificación final quedó con arreglo al siguiente detalle: Primera Región Aérea A (288 puntos), Tercera Región (220), Zona Aérea de Canarias (209), Segunda Región Aérea B (185 puntos) y Segunda Región Aérea A (175 puntos).

Por último, dentro del Trofeo Ejército del Aire, la clasificación quedó de la forma siguiente: Primera Región Aérea A (410 puntos), Zona Aérea de Canarias (298), Tercera Región Aérea (274), Segunda Región Aérea B (265), Primera Región Aérea B (240) y Segunda Región Aérea A con un total de 220 puntos.

La edición de este año corresponde a la segunda fase y el éxito ha acompañado a la organización por su seriedad, rigor y cuidado puesto en cada prueba. Una vez más, la Junta Central de Educación Física y Deportes ha cumplido con el artículo 212 por el cual se puede leer con orgullo: «La formación permanente en lo militar, humanístico y técnico y el mantenimiento de la actitud física deberán ser preocupación constante del que ejerce la profesión de las armas. Los mandos facilitarán, con los medios a su alcance, las actividades de sus subordinados encaminadas a tales fines».

En esta quinta fase han tomado parte un total de 257 hombres entre jefes, oficiales, suboficiales y personal de tropas de las distintas regiones del Ejército del Aire. En la clausura, muy emotiva, además del general Barrón Montes también estuvieron el coronel Teigel, representaciones del Ejército de Tierra y del Ayuntamiento de Burgos, que compartieron los trofeos en el aeródromo militar de Villafría, que tuvo su origen a principios de los años veinte.

Un momento de la clausura celebrada ayer sábado.

Automovilismo

Los españoles mantienen sus posiciones en el rally Faraones

Assouan (Egipto) (Efe). — El italiano Alessandro de Petri, en motocicleta, y sus compatriotas Andreetto y Simoni, en automóviles, vencieron en la séptima etapa del Rally de los Faraones, disputada ayer entre Abu Simbel y Assouan, con 183 kilómetros de recorrido.

Clasificaciones: Motocicletas; Etapa; 1. Alessandro de Petri (ITA-Cagiva-Elf), 2-02-33; 2. Gaston Rahier (BEL-BMW Marlboro-Elf), a 2-55; 3. Gianpiero Findanno (ITA-BMW-Marlboro-Elf), a 3-07.

General: 1. Franco Picco (ITA-Yamaha), 17-54-59; 2. Carlos Mas (ESP-Yamaha), a 19-27; 3. Gaston Rahier (BEL-BMW-Marlboro-Elf), a 29-30.

Automóviles: Etapa; 1. Andreeto-Simoni (ITA-Mitsubishi), 54-16; 2. Babler-Babler (ESP-Nissan), a 6-57; 3. Prieto-Termens (ESP-Nissan), a 7-43.

General: 1. Andreeto-Simoni (ITA-Mitsubishi), 5-43-06; 2. Prieto-Termens (ESP-Nissan), a 36-21; 3. Babler-Babler (ESP-Nissan), a 1-50-38.

Jesús Pareja, séptimo

Circuito del Jarama (Madrid) (Efe). — El piloto español Jesús Pareja ha realizado el séptimo mejor tiempo en los entrenamientos de la Copa de Europa Renault Turbo, cuya última prueba se disputará hoy en el circuito del Jarama, a partir de las 16,10 horas, sobre 25 vueltas.

El mejor tiempo lo ha realizado el francés Joel Gouhier, con 1-36-19, por delante del italiano Massimo Sigala, segundo del campeonato, con 1-36-29, y del alemán federal Wolgang Schetz, actual líder, con 1-36-35. El tiempo realizado por Jesús Pareja, decimosexto en el campeonato con nueve puntos, ha sido de 1-37-96.

Contrariamente a lo que ha sucedido en otras categorías, los diez mejores tiempos fueron conseguidos en la sesión de entrenamientos de ayer.

Maguregui, mejor tiempo en la Copa de España

Circuito del Jarama (Madrid) (Efe). — Iñigo Maguregui ha conseguido el mejor tiempo en los entrenamientos de la última prueba de la Copa Nacional Renault 5 Turbo, conseguido en la sesión de entrenamientos de ayer con 1-46-07.

Las gotas de lluvia que han caído cuando se disputaba la segunda sesión de entrenamientos ha impedido que se mejorasen en la mayor parte de los casos, los tiempos obtenidos en la primera jornada.

Di Risio, vencedor primera manga Copa Italia

Circuito del Jarama (Madrid) (Efe). — Massimo di Risio, mejor tiempo en los entrenamientos, ha conseguido la victoria en la primera manga de la Copa Italia Renault 5 Turbo, disputada ayer sobre quince vueltas al circuito del Jarama.

Di Risio ocupó la primera posición al darse la salida y tan sólo dejó este puesto por espacio de dos metros, cuando fue rebasado por Roberto Passeri a la entrada de la curva de Le Mans, pero volvió a recuperar la cabeza de la carrera en la siguiente curva.

Roberto Passeri ha sido el protagonista de la carrera. Sexto al término de la primera vuelta, fue remontando posiciones hasta ocupar la segunda en la octava, tras mantener un apretado duelo con Onofrio Russo, que sufrió un bajón en el rendimiento de su coche, que le hizo desaparecer de los primeros puestos.

EN mojado... como en toda circunstancia difícil, es necesario conservar lo esencial: LA SEGURIDAD.
La seguridad es mucho más que una palabra. Investigación exhaustiva, experiencia, éxito en la competición y espíritu de servicio, permiten a Michelin ofrecer al cliente un neumático de calidad inmejorable. Por eso Michelin es el número uno en el mercado europeo, un verdadero líder en quien se puede confiar en los momentos difíciles.

MICHELIN
Tecnología comprobada

CARNICAS ROIG, S.A.

Precisa para BURGOS y SU PROVINCIA

DISTRIBUIDOR

Que:

— Disponga de almacén con cámara frigorífica.
— Cartera de clientes.
— Equipo de vendedores.
— Medios para distribución.

Ofrecemos:

— Gama amplia de productos elaborados.
— Marca introducida a nivel nacional.
— Exclusividad en la zona.
— Apoyo comercial.

Los interesados deben escribir a:

CARNICAS ROIG, S.A.
Avda. País Valenciano, N.º 141.
Puebla de Farnals (Valencia)

M.C.D. 2018

Atletismo

Concentración provincial en Oña

Burgos (DB). — Oña será escenario hoy, domingo, de la concentración de atletismo que a nivel provincial se tiene programado con la organización de la Diputación y la colaboración del Ayuntamiento de Oña.

Las pruebas darán comienzo a las once de la mañana disputándose entre otras las siguientes pruebas: 100 metros, 400 metros, 1.500 metros y pruebas de salto de altura así como de lanzamiento de peso y jabalina, todo ello en unos terrenos preparados al efecto.

Las inscripciones deberán realizarse hasta media hora antes del comienzo de las pruebas, y siempre a través del delegado del equipo o monitor de los atletas.

Para esta prueba asistirán atletas de colegios de la zona en transporte que se ha previsto por la organización, dándose antes del comienzo de la concentración las normas que regirán las distintas modalidades en esta concentración atlética de Oña.

Sala y Arqués ficharon por el Moratalaz-Larios

Los atletas Carlos Sala y Javier Arqués se han comprometido para la próxima temporada con el nuevo equipo Moratalaz-Larios, que ayer había anunciado ya los fichajes de Alberto Ruiz, Javier Moracho, Francisco Fuentes y Gustavo Adolfo Bécker.

Carlos Sala, actual campeón de España de 110 metros vallas, tiene 26 años, fue medalla de bronce en el europeo de Stuttgart y su mejor marca es de 13,50, a sólo una centésima del record de España que posee Javier Moracho.

Javier Arqués, también de 26 años, ha sido campeón de España de 100 metros en los últimos tres años, fue semifinalista en Sttutgart y realizó este año un crono de 10,21, su mejor marca personal y record de España.

Carreira ficha por G. D. Transportes el Minuto

Valencia (Efe). — El atleta madrileño, José Luis Carreira, medalla de plata en 1.500 metros en los Campeonatos de Europa de este año, ha firmado contrato por el equipo valenciano Grupo Deportivo Transportes El Minuto.

El atleta, de 24 años de edad, 1,70 de estatura y 62 kilos de peso, tiene en su palmarés la tercera mejor marca nacional de todos los tiempos en los 1.500 metros con 3-35.57.

José Luis Carreira fue campeón de España juvenil de 400 metros en 1979, y en pista cubierta en la misma categoría el año siguiente. En 1981 fue campeón de España junior en 800 metros y semifinalista europeo en la misma distancia. Carreira obtuvo en 1984 la tercera plaza del Campeonato de España de pista cubierta en 1.500, distancia en la que sería campeón de España en 1985 y 1986.

Olimpismo

El Rey recibió a Felipe González, Javier Solana y Pascual Maragall

Madrid (agencias).— El Rey Juan Carlos recibió ayer al presidente del Gobierno, Felipe González, ministro de Cultura, Javier Solana, y al alcalde de Barcelona, Pascual Maragall, quienes notificaron oficialmente al monarca la designación de la capital catalana como sede de los Juegos Olímpicos de 1992. La Reina Sofía se icorporó posteriormente a la audiencia, celebrada en el Palacio de la Zarzuela «en un tono distendido y grato» y que duró más de media hora, según dijeron a «Efe» fuentes de la Jefatura del Estado.

A la entrevista asistieron también el presidente del Comité Olímpico Español, Alfonso de Borbón, el secretario de este Comité Díaz Fonseca y el teniente de alcalde del Ayuntamiento de Barcelona, Ramón Martínez Fraile.

La mascota oficial de los JJ.OO. de Barcelona 92.

Barcelona recuperó la calma

Barcelona (Efe).— La ciudad de Barcelona recuperó ayer la tranquilidad tras los momentos de euforía y la fiesta celebrada de madrugada en Montjuic por la nominación de la ciudad como sede de los Juegos Olímpicos de verano de 1992.

La ciudad amaneció ayer con numerosas enseñas catalanas, nacionales y olímpicas tanto en las sedes de las principales instituciones de la ciudad, como en diversas entidades, viviendas, autobuses o farolas.

Todos los periódicos de Barcelona, que lanzaron ayer ediciones especiales tras conocerse la noticia, dedican hoy grandes titulares y páginas especiales al acontecimiento, y recogen en su interior las felicitaciones de instituciones, empresas y entidades bancarias por el éxito alcanzado.

Según la Guardia Urbana, unas 125.000 personas, la mayoría jóvenes, participaron esta madrugada en la celebración del acontecimiento, que se desarrolló en la Avenida de María Cristina de Motjuic desde las diez de la noche de ayer.

En el aeropuerto de El Prat la delegación encabezada por el alcalde Pascual Maragall fue aclamada y vitoreada a su llegada de Lausana, minutos antes de las once, por varios cientos de ciudadanos. El presidente de la Generalitat, Jordi Pujol, fue a recibir personalmente el alcalde, Pascual Maragall.

La comitiva de autoridades se trasladó hasta la avenida de María Cristina, y una vez allí, y después de que el público presenciara en dos pantallas gigantes una proyección audiovisual, el alcalde de Barcelona dirigió unas palabras a los asistentes.

Maragall apreció acompañado por el presidiente de la Generalitat, Jordi Pujol, y el ministro de Defensa, Narcís Serra, y dijo, entre saltos de júbilo, «ya hemos ganado. Hoy es un día grande para Barcelona, y lo que es bueno para Barcelona es bueno para Cataluña y es bueno para España».

Terminada su breve intervención, se apagaron las luces de la «fuente mágica», y se encendieron dos mechas rápidas que, serpenteando por la montaña de Montjuic, llegaron hasta el logotipo de la candidatura olímpica.

Casi simultáneamente, se encendió una cascada de fuegos junto al Palacio Nacional y un castillo de fuegos artificiales, instalado en la plaza del Marqués de Foronda, fue lanzado a los aires.

Posteriormente se iluminó la fachada del Palacio Nacional, desde la cual aparecieron resaltados los anillos olímpicos con el lema Barcelona'92.

Una vez concluído el acto, las campanas de muchas de las iglesias de Barcelona empezaron a repicar y los barcos sitos en el puerto hicieron sonar sus sirenas.

Las autoridades que presenciaron esta celebración, entre las que se encontraba el poresidente de Alianza Popular, Manuel Fraga, se desplazaron a continuación hasta el Palacio de Victoria Eugenia, donde tuvo lugar una recepción.

Ya entrada la madrugada, dieron comienzo diez verbenas populares organizadas por las asociaciones de vecinos de los diez distritos de la ciudad. Durante estas celebraciones no se produjo ningún incidente, según informó la Guardia Urbana de la ciudad.

Los artículos deportivos quedan exentos del IVA

Alfonso de Borbón, presidente del Comité Olímpico Español, declaró ayer que, según le había comentado el presidente del Gobierno, el Consejo de ministros aprobó la exención del IVA para los artículos deportivos. «Creo que se alegrarán todos en España —comentó el Duque de Cádiz—, y muchísimo en Canarias, donde sé que éste es un problema que les preocupaba tras el ingreso de nuestro país en el Mercado Común».

El presidente del Comité Olímpico Español realizó estas declaraciones en el palacio de la Zarzuela, al término de la audiencia que el Rey Juan Carlos concedió a varias personalidades con motivo de la designación de Barcelona como sede de los Juegos Olímpicos de 1992. Asistieron a la audiencia, además del Duque de Cádiz, el presidente del Gobierno, Felipe González; el ministro de Cultura, Javier Solana, y el alcalde de la Ciudad Condal, Pasqual Maragall.

La Prensa francesa saluda efusivamente a Barcelona

Todos los medios de comunicación franceses han acogido de manera efusiva y cariñosa la designación de Barcelona para organizar los Juegos Olímpicos de 1992.

En su edición de noche, los telediarios de las tres cadenas abrieron su información con la elección de Barcelona y reprodujeron los comentarios al respecto del primer ministro y alcalde de París, Jacques Chirac.

—Barcelona creía en su estrella y tenía razón—, según la primera cadena. «Barcelona, Cataluña y España acaban de ganar su primera y más importante medalla: la de organizar los JJ.OO. en 1992», comentaba la segunda cadena.

«Ampliamente favorita, delante de París, Barcelona y el pueblo español han logrado el triunfo que se merecían», opinaba el tercer canal de televisión gala.

Las primeras palabras de Jacques Chirac, nada más conocerse el resultado: «Yo no puedo más que alegrarme de todo corazón, y felicito deportivamente a Barcelona», fueron referidas en los tres telediarios.

Balonmano

El Autocid a la búsqueda de su primera victoria

Burgos (DB).— Tanto el Autocid Ford como el Aranda Gromber, los dos equipos burgaleses de balonmano en Primera División «B», tienen hoy que afrontar dos compromisos difíciles. El conjunto de la capital recibe en el Polideportivo Municipal de «El Plantío» a partir de las doce y media la visita del Café Dromedario Teka y el Gromber ha de jugar fuera de su cancha con el Zarauz.

El Autocid Ford es el actual colista de la clasificación con dos derrotas y ningua victoria. Tiene a su favor 41 goles y en contra 57. Por contra su rival es el tercer clasificado con cuatro puntos. Ha vencido en sus dos confrontaciones. Tiene 49 goles a favor y 40 en contra.

Por lo que respecta a los jugadores hay que señalar que siguen las dudas entre los porteros, Castanedo o Guti y los de primera línea Andrada y Roberto. A lo largo de la semana ni Guti ni Roberto han asistido a los entrenamientos por diversos problemas y es muy probable que sean sustituidos. Todo ello no se decidirá hasta momentos antes de iniciarse el partido.

Así pues, los convocados para este tercer partido de Liga, por Javier Hernando son los siguientes: Michel, Castanedo o Guti en la puerta; Cayuela, Santiago, Salmerón, Sebas, Andrada o Roberto en la primera línea; Toño Alonso y el nuevo fichaje Nacho; de extremo estarán Herrero, Francis y Herminio.

Señalar que a partir de las once de la mañana, el equipo de Segunda División hará su presentación oficial en el Polideportivo, con un partido amistoso con el conjunto soriano de Cañada Honda.

Rugby

Aparejadores-Industriales, duelo de colistas

Burgos (DB).— A partir de las 12,30 horas de hoy domingo, van a enfrentarse en «San Amaro», en partido de Rugby, correspondiente a la cuarta jornada de la Liga Nacional, Primera División Grupo «B», el Aparejadores Inmobiliaria Río Vena de nuestra capital y el I. Industriales C.R.

Ambos conjuntos son nuevos en la Primera División, ya que al afinal de la pasada temporada consiguieron el ascenso a la categoría superior. Los dos equipos hasta el momento presente no conocen la victoria, habiéndose enfrentado el Industriales al Olímpico Pozuelo, Ciencias de Sevilla y CAURC y los locales del Aparejadores al C.D. Lourdes, Canoe y Ciencias de Sevilla.

«Chucho» Gadea, el mister local, comentaba que su equipo había tenido mala suerte en el calendario, pues salvo el C.D. Lourdes de Valladolid, los dos siguientes «enemigos», son dos conjuntos que deben militar la próxima temporada en la máxima del Rugby nacional. «Hay que salir a por todas, ya que si el año pasado vencimos a nuestros rivales de hoy, no hay razón para que no volvamos a repetir el triunfo».

Sin embargo, también es verdad que el conjunto de esta temporada del Aparejadores, no es el de la pasada, dado que hay jugadores, que por diversos motivos, todavía no se han estrenado. Moncho, Juanjo, Paco e Iñaqui, son un ejemplo de lo que decimos.

De todas formas, el Aparejadores Inmobiliaria Río Vena, saltará con ilusión y fe en la victoria y para ello su preparador presentará la siguiente alineación: Primera Línea: Eduardo (capitán), Fernando y Nanel. Segunda: Rafa y Joaquín. Tercera: César, Alberto y Juan Carlos. Medio Apertura: Juan. Medio Meleé: Monchín. Centro: Cuqui y Lalo. Alas: Paco II y José Antonio. Zaguero: Fenani. Como reservas estarán: Piru, Pedro, Michel, Juanjo y Moncho.

Pesca

Sorteo de permisos para los cotos de trucha

Burgos (DB).— A partir del día 3 de Noviembre se abre el plazo de presentación de solicitudes para tomar parte en el sorteo de permisos de los cotos de trucha para la campaña de 1987 en toda la Comunidad.

Las solicitudes deberán dirigirse por escrito a los jefes de las secciones de Montes, Caza, Pesca y Conservación de la Naturaleza de las Delegaciones Territoriales de Agricultura, Ganadería y Montes, según modelo oficial que se encuentra a disposición de los interesados en las oficinas de las citadas delegaciones y en las de las sociedades de pescadores colaboradoras, proporcionándolos, asimismo, los agentes forestales encargados de cotos de pesca.

Entrarán en sorteo todas las peticiones recibidas hasta el día 2 de Diciembre, celebrándose aquel públicamente el martes día 16 de Diciembre a las doce horas.

C.D. 2018

Baloncesto

El Cajamadrid pudo con el Tizona (114-97)

Alcalá de Henares (Madrid).— El Cajamadrid ha vencido al Tizona de Burgos, por 114-97. Al descanso (58-46).

Dirigieron el encuentro los colegiados señores Domenech y Muñoz, que tuvieron una buena actuación en líneas generales, señalando solamente lo que hizo falta. Excluyeron de la cancha por cinco personales a Orenga y Fermosell, del Cajamadrid y a Oliver, del Tizona.

Cajamadrid: Fermosell (6), Carlander (20), Villalobos (14), Wiltjer (20), Ramiro (21) —equipo inicial—, Marcos, Orenga (14), Gil (2), Fernández (2), Ansa (12).

Tizona: Oliver (21), Guardo (10), Rodríguez (6), Jhonson (35), Jordan (12), Ruiz (6), Morate (7).

Los primeros minutos del encuentro fueron quizás los más igualados, ya que tanto Cajamdrid como Tizona se dedicaron a estudiar, analizando su juego y tratando de que ninguno de los dos se fuera en el marcador. El 12-7 de los primeros 5 minutos daba una mayor opción a los locales, que a partir de ese momento comenzaron a realizar un baloncesto de gran altura, consiguiendo imponerse sin dificultades amplias a un Tizona muy luchador, pero que perdía excesivos balones bajo los tableros. En el minuto 10, el marcador ya señalaba un 34-19 y un 53-38 en el quince, para llegarse al descanso con un 58-46 tras una brillante reacción de los burgaleses que consiguieron acortar las diferencias, debido al buen juego de Jhonson y Oliver.

En la segunda mitad, el Cajamadrid salió decidido a dejar sentenciado cuanto antes el partido. La entrada del que ayer reaparecía, Ansa, tras unos meses de inactividad, y su buen comportamiento en el tiro a cesta, fueron dando, junto con los puntos de sus compañeros, una mayor diferencia en el marcador que los burgaleses nunca supieron acortar. En el minuto 25 ya anotábamos un 72-57, cuando el Cajamadrid bordaba su juego gracias a la buena labor de Wiltjer, bien secundado por sus compañeros. Las diferencias tan amplias hicieron que se moviera el banquillo local, pasándose por unos minutos de cierto desconcierto que enseguida pasaron, sin que los visitantes lograran hacer nada del otro mundo. Un 102-78 y un 106-84 a falta de cinco minutos para el final, dejaban ya el partido decantado del lado madrileño, que había realizado un mejor juego tanto en los primero 20 minutos de juego real como en los segundos, en en los que ya bordó el baloncesto, logrando una victoria por 114-97 libre de toda duda.

El Tizona no ha demostrado el puesto que ocupa en la tabla, aunque sí se han visto buenas maneras en Jhonson y Oliver, éste último abandonando la cancha por cinco personales y dejando a su equipo un tanto a la deriva. En el Cajamadrid, destacar sobre todo la labor del ex-barcelonista Wiltjer, que fue sin duda el mejor jugador del encuentro y el buen tono general de todos, siendo Ramiro, el que secundó en efectividad a Wiltjer y Carlander, dos grandes jugadores.

Marcador

Primera División, Grupo Impar: Cajabilbao-Fórum Filatélico (86-84); Real Madrid-Caja de Alava (108-80); Ron Negrita Juventud-Estudiantes (88-82); Magia Huesca-Leche Río Breogán (79-76).

Grupo Par: TDK Manresa-F.C. Barcelona (83-115); CAI Zaragoza-C.B. Canarias (102-83); C.B. Oximesa-Clesa Ferrol (91-69); Gin MG Sarriá-Cacaolat Granollers (99-93).

Primera División «B», Grupo Impar: Valvi Gerona-Lagisa Gijón (82-75); Valencia Pamesa-Feiraco CAB (86-98); C.D. Cajamadrid-C.B. Tizona (114-97); Tradehi Oviedo-Elosúa León (80-96).

Grupo Par: Caja de Ronda-Bancobao Villalba (104-85); APD Mataró-C.B. Guadalajara (114-98); La Navarra-Caixa Orense (100-84); Colecor Córdoba-Choleck Lliria (97-93); Coalsa Bosco-Patronato Badajoz (88-105); Coronas Las Palmas-Ecoahorro Maristas (108-87).

Ciclismo

Arroyo, decimoctavo en el Giro de Lombardía

Milán (Italia) (Efe). — El italiano Gian Battista Baronchelli se adjudicó ayer en solitario la 80 edición del Giro de Lombardía, de 262 kilómetros de recorrido, última prueba clásica de la temporada.

la victoria de Baronchelli se resolvió a dos kilómetros de la meta de Milán, cuando abandonó la compañía del irlandés Kelly, el australiano Anderson, el suizo Schoenemberger, el portugués Da Silva y el italiano Giupponi, que terminaron por este orden, grupo que cruzó la línea de llegada con más de siete minutos de ventaja sobre el resto del pelotón.

Estos seis corredores se fugaron en la subida al Valico di Valcava, a 100 kilómetros de la meta, junto al francés Mottet y el alemán Golz, si bien este último fue alcanzado más adelante por el pelotón, comandado por el galo Laurent Fignon.

En la ascensión al Col di Valpiana se descolgó Mottet, mientras que el grupo de escapados aumentaba progresivamente su ventaja en la bajada. Baronchelli se destacó finalmente respecto a sus compañeros y llegaba a la meta con quince segundos de ventaja sobre ellos.

El primer español clasificado fue Angel Arroyo, a 8-05 del líder, en la decimoctava posición. La carrera contó con la participación de 168 ciclistas, de los que sólo 31 lograron entrar en la clasificación final.

Clasificación: 1. Gian Battista Baronchelli (ITA), 7-01-07; 2. Sean Kelly (IRL), a 15; 3. Phil Anderson (AUS), Id.; 4. Leo Schoenemberger (SUI), Id.; 5. Acacio Da Silva (POR), Id.; 6. Flavio Giupponi (ITA), Id.; 7. Jorg Muller (SUI), a 7-03; 8. Alfred Ackermann (SUI), a 7-34; 9. Luciano Rabottini (ITA), Id.; 10. Nicki Ruttimann (SUI), Id.; 18. Angel Arroyo (ESP), a 8-05.

Guía Facultativa

DR. LUIS SOTO SUBIAS
ORTOPEDIA Y TRAUMATOLOGIA
Avenida del Vena, 5, 4.º C.
Teléfono 216267
PREVIA CITA

J. MARTIN PARDO
Pulmón y corazón
Consulta, de 11,30 a 1,30, excepto sábados.
Héroes de la División Azul, 3, 1.º D.
☎ 26 41 66

CIRUGIA
PLASTICA Y ESTETICA
Dr. CASADO
Consulta: Calle Vitoria, 27-A, 307. Previa petición de hora. ☎ 269186

SUSANA FONTANEDA PARDO
MEDICO
TRATAMIENTOS DE OBESIDAD
Consulta: Avenida del Cid, 10, 10.º C.
Teléfono 203175. Previa petición de hora.

Dra. JUSTE PICON
ALERGIA
CONSULTA:
Previa petición de hora.
☎ 236456. (Tardes).
Avda. Gral. Yagüe, 5, 5.º A.

J. M.ª SERNA
PODOLOGO
Callos - Uñas - Dolores plantares - Ortopedia del pie.
Consultas, mañanas de 11 a 1, tardes de 4,30 a 7,30.
C/. Vitoria, 73, 5.º B. Escalera Izq. ☎ 237960. BURGOS.

M Villanueva Cirac
Traumatología y C. Ortopédica infantil y del adulto.
Avenida Reyes Católicos, 14, bis, 3.º D.
Consulta previa petición de hora
Teléfono 221737

ENRIQUE INCLAN
MEDICO
Consulta: de 12 a 2.
Vitoria, 15-1.º. Burgos
Teléfono: 204073.

PARA OIR BIEN PARA VER BIEN
OPTICA INTERNACIONAL
CARLOS FRÜHBECK
OPTICO DIPLOMADO
GARANTIA 2 AÑOS
ESPECIALIDAD EN LENTILLAS
Espolón, 30

JUAN AVELLANOSA
CIRUGIA ORTOPEDICA Y TRAUMATOLOGIA
Consulta: Reyes Católicos, 16, escalera 2.º, 8.º D. (Tardes).
Previa cita.
☎ 225023

Dr. CORTES
MEDICO OCULISTA
Julio Sáez de la Hoya número 8, 5.º.
Teléfono 239440.
Consulta de 12 a 2 y previa petición de hora.

Dr. RICO
Psicoanalista
Reyes C. n.º 4-7.º B.
TELEFONO 233510.
Previa petición de hora.

E. GARCIA VALTIERRA
MEDICO
ACUPUNTURA
LASERTERAPIA
Santa Clara, 53, 1.º A.
Teléfono 261859.
Consulta previa petición hora.

SU SALUD BIEN VALE UN CHEQUEO
Hechos en el día por médicos especialistas.
CHEQUEOTRONE
Ada. Reyes Católicos, 36
Tel. 237263-BURGOS

DRA. HIDALGO
Dermatóloga
Consulta previa petición hora
Avda. del Cid, 6 bis, 4.º C
☎ 20 63 37 (tardes)

V. OJEDA CARCEDO
DIGESTIVO—NUTRICION, RAYOS X, ANALISIS CLINICOS.
Consulta de 10 a 12.
Vitoria, 20, 2.º Dcha.
Tfnos.: 203667 y 218966

L. RODRIGUEZ PASCUAL
ENFERMEDADES DE LA PIEL
DEPILACION ELECTRICA DEFINITIVA
Consulta: de 12 a 1,30 y de 6 a 7.
Gral. Yagüe, 10-6.º. C.
Teléfono 212946.

ABELARDO CARAZO
GINECOLOGO
Maternólogo del Estado
Villa Pilar - 2
Sanjurjo, 34, escalera 3.ª 3.º A.
Teléfono 236912.
Previa petición de hora.

Dr. J. L. VIEJO BAÑUELOS
Enfermedades y Alergia del Aparato Respiratorio
Sanjurjo, 15-1.º.
Teléfonos: 202297 - 232032.

L. MATA DIEGO
PODOLOGO
Ortopedia del pie.
Avda. del Cid, 46, 1.º,
Lunes a jueves: De 10 a 2 y de 5 a 7. Viernes: de 10 a 2.
Teléfono 227297.

MARTIN IGLESIAS
Laboratorios de Análisis clínicos.
Avenida Reyes Católicos, 10, 2.º E y D.
☎ 221166

ARIAS MARTINEZ MATA
CARDIOLOGO
Avenida de los Reyes Católicos, 8, 2.º E.
Teléfono 225148.

AUDIFONOS
— Amplia gama de audífonos.
— Cabina audiométrica.
— Pruebas sin compromiso.
— Audífonos con garantía total.
OPTICA CIENTIFICA BURGALESA
Avda. del Cid, 14 · Telf. 22 26 08 · BURGOS

Dr. ARROYO VECILLA
Medicina y cirugía OIDOS, NARIZ GARGANTA
Plaza de España, 2.
Teléfono: 263181.
(Previa cita).

JOSE PEREZ VILLORIA
JOSE M. TELLEZ GARCIA
CARDIOLOGOS
ECO BIDIMENSIONAL
C/. Clunia, 6-1.º C
CONSULTAS POR LAS TARDES
PREVIA CITA AL ☎ 237758

M.ª LUZ RODRIGUEZ SARASA
MEDICO
TRATAMIENTOS DE OBESIDAD
FLACIDEZ Y CELULITIS
Avenida del Cid, n.º 6, bis, 1.º A. ☎ 261819
(Consulta de 1 a 6 horas)

GANE MAS DEL 8 % DE SU VISION CON LENTES MULTICAPA
OPTICA IZAMIL
LAIN CALVO, 28

M.C.D. 2018

Su libro autobiográfico bate records de venta...

Diahann Carroll: «Creo que he sido una mujer masoquista»

John Shelton

Diahann Carroll sabe que su actual fama es muy superior a la que saboreó años atrás cuando sus dotes de cantante y actriz estaban en apogeo. También es consciente que su vuelta a la popularidad se debe a su participación en «Dinastía», la serie televisiva que arrolla en todo el Mundo, encarnando a Dominique Devereux, una hermanastra inesperada del potentado Blake Carrington.

«Yo creo que algunas personas tienen su momento y este es el mío», afirma serena la atractiva actriz.

Y consciente de que ha llegado su «momento», Diahann no parece dispuesta a dejarlo escapar y dedica la mayor parte de su actividad extraprofesional a promocionar su libro autobiográfico y a conceder entrevistas para hablar de su tumultuosa vida sentimental.

Diahann Carroll

«He sido golpeada por más de un amante»

Ha sido la editorial estadounidense Little Brown quien ha publicado el libro donde ella descubre sus secretos y ya van por la quinta edición. El libro consta de 247 páginas, tiene un precio de 16,95 dólares y lleva por título «Diahann».

En sus páginas no se lee precisamente una historia apacible. Diahann Carroll ha escrito su atubiografía enfocada especialmente en su relación con los hombres. Descibre con detalles sus tres fracasos matrimoniales, incluido el último con Robert de León, un periodista especializado en el mundo del espectáculo que encontró la muerte en un accidente automovilístico.

Por cierto, en el libro no faltan comentarios sobre su tormentosa relación con Sidney Poitier y su público romance con David Frost, aquel periodista inglés de televisión que en su momento fue considerado como el portador de «la conciencia del Reino Unido».

«He sido golpeada por más de un amante —admite Diahann—. Destapar esas oscuras partes de mi vida fue muy doloroso, pero hay todo un capítulo dedicado a la culpa que sentía y como permitía que me maltratasen. Creo que en la terminología popular esto significa haber sido una mujer masoquista. Con los años pienso que una de las razones de mi inmadurez en las relaciones con los hombres fue el miedo a estar sola. Tuve que aprender a vivir con mi intransferible soledad».

La primera mujer de color protagonista de una serie en TV

En el libro autobiográfico, Diahann también cuenta las altas y bajas de una carrera de más de 30 años cantando y bailando en Brodway, Las Vegas y en la televisión.

«Los años 60 fueron muy duros porque mi condición de mujer negra era un serio obstáculo en mi carrera profesional» —comenta la actriz.

Su primer esposo, Monte Kay, era un hombre vinculado a la producción de espectáculos que le abrió un poco las puertas. Diahann consiguió un show exclusivo en la televisión y llegó a convertirse en la primera mujer de color protagonista de una serie de televisión en «Julia».

«Todavía me parece mentira —cuenta Diahann Carrol— haberme casado con Frederick Glassman en 1973. Yo había ido a Las Vegas por motivos profesionales, conocí a Freddie en el club nocturno donde actuaba, asistimos a varias fiestas juntos y lo único de lo que recuerdo con exactitud es que, días más tarde, me hablaba ante el juez de paz».

El segundo matrimonio de la hermosa y exótica Diahann duró apenas cuatro meses. Otro entusiasmo sentimental lo vivió con Frost y sobre ello se lee en el libro: «La primera vez que lo ví sentí en mi cuerpo como una descarga eléctrica...».

Nacida en pleno Harlem

Diahann Carrol nació el 15 de Julio de 1935 en pleno barrio de Harlem y como buena representante del signo zodiacal León, desde pequeña demostró que posee una personalidad irresistible. sus padres eran pequeños comeciantes que pudieron pagarle los estudios, a diferencia de la mayoría de las familias de color en esa época y en ese barrio. Pero la joven Diahann llegó más lejos y se transformó en una verdadera estrella pese a la gran oposición que suscitó entre los sectores racistas.

Hoy Diahann Carroll vive con su hija Sussanne, de 26 años, fruto de su primer matrimonio, tiene dos hermosas casas en dos costas de Estados Unidos y su amor actual es el cantante Vic Damone de 57 años quien le regaló por su segundo aniversario de noviazgo un anillo de oro, que la actriz lleva en su mano derecha y que consiste en un racimo de diamantes engarzado en oro con la particularidad de que requiere de un dispositivo especial para ser sacado del dedo.

En la actualidad Diahan es una mujer feliz e incluso filosófica y comenta:

«He tenido que luchar tanto contra un medio hostil que olvidé pensar en mí misma. Aunque me dí cuenta tarde, ahora sé que soy una mujer que necesita mucho amor para vivir».

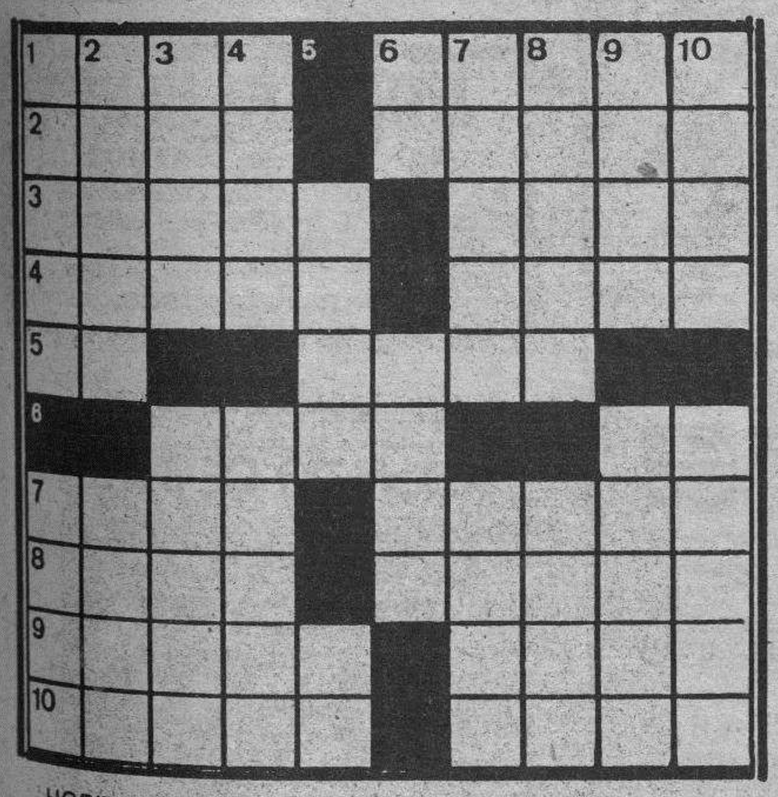

HORIZONTALES. — 1: Inspiración del poeta. Tener facultad de hacer algo. 2: Parte saliente del tejado. Estado llano. 3: Arma blanca a modo de daga corta. (Al rev.) Piedra muy dura, de aspecto jabonoso. 4: Provincia española. Flor. 5: Siglas comerciales. Frutas. 6: Ninguna cosa. Símbolo químico. 7: Ciudad gerundense. Motivo o causa. 8: Estrella que se torna visible por aumento brusco de su brillo. (Al rev.) Nombre de mujer. 9: Infierno. Ligero, expédito. 10: (Al rev.) Ensenadas pequeñas. Ciudad de los EE. UU. en el Este de California.

VERTICALES. — 1: Representación de un país sobre un plano (pl.). (Al rev.) Concavidad o hueco. 2: Autillo. Comarca del Norte de España. 3: Furor, enojo ciego. Principiante, nuevo. 4: (Al rev.) Palo largo y delgado. Amarraba. 5: Embarcación pequeña de un palo, con vela latina. Lengua provenzal. 6: Consonante repetida. Medida de longitud equivalente en Castilla a 0,8359 metros. 7: Olfateará. Valle de los Pirineos. 8: Extremos de las manos y de los pies. Parte posterior de una cosa. 9: (Al rev.) Está enterado. (Al rev.) Pesa de la romana. 10: Pieza del arado que remueve la tierra. Instrumento para aferrar los buques al fondo del mar.

Solución al anterior:

HORIZONTALES. — 1: Muga. eproT. 2: anuL. Glosa. 3: Tilín. acaJ. 4: ocapO. Taco. 5: No. Dios. 6: Oros. aF. 7: Taxi. Llama. 8: eriM. Aunar. 9: Judas. Pego. 10: Acosa. acoL.

VERTICALES. — 1: Matón. Teja. 2: Unico. aruC. 3: Gula. Oxido. 4: aliP. Rimas. 5: Nodo. SA. 6: eG. Isla. 7: Plató. Lupa. 8: Rocas. aneC. 9: osaC. Amago. 10: Tajo. Farol.

Hechos y figuras

Ejército de liberación libra de enemigos... y de granos

Pekín.— El Ejército de Liberación del Pueblo de China, el mayor del Mundo, ha asumido una nueva función «liberador), la de librar a los chinos de granos, arrugas y demás defectos de la piel.

Por sólo 60 centavos de dólar, el Ejército chino acaba de poner a la venta un tónico de su invención que garantiza a quien lo usa una «piel suave, blanca y pura», según rezan los anuncios insertados en la Prensa.

JEROGLIFICO

Como el perro es viejo está...

Solución al anterior:

...No la aguanto más.

La chispa de Olmo

Dibujos con siete errores

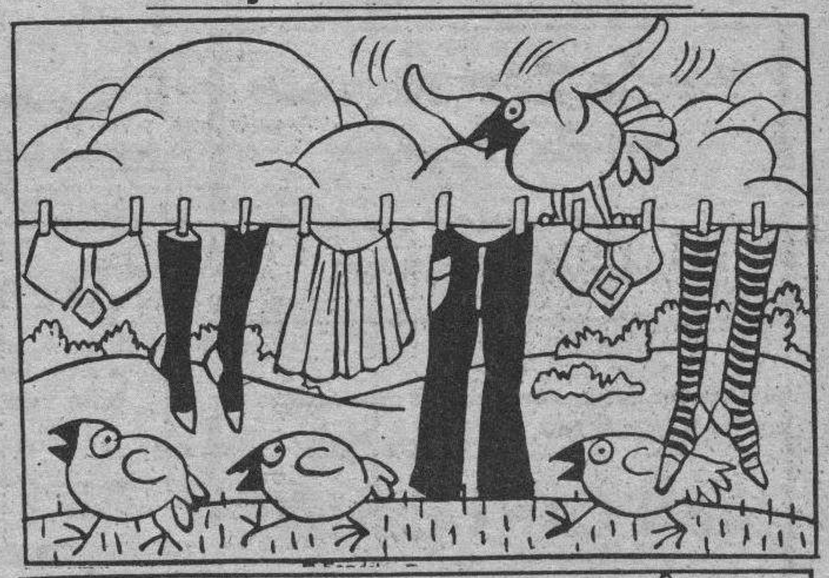

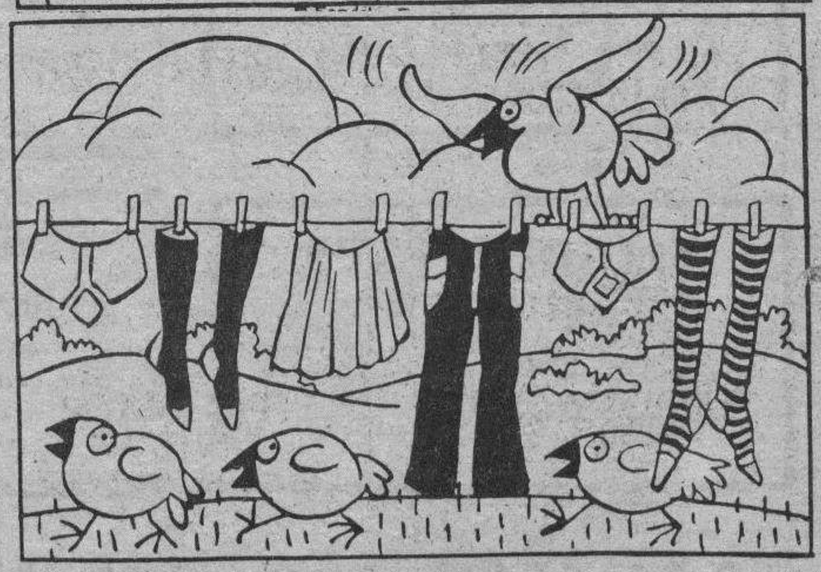

Solución al anterior:

1. — Pelo enfermera. 2. — Oreja. 3. — Zócalo. 4. — Rueda. 5. — Lazo enfermera. 6. — Sábana. 7. — Zapato enfermera.

Don Celes

Por Olmo

M.C.D. 2018

Estos anuncios se reciben en nuestra Administración, San Pedro de Cardeña, 34 y en todas las Agencias de Publicidad.

NOTA.- Deberán tener entrada con 24 horas a su publicación.

Inmobiliaria

COMPRE SU NAVE PAGANDO UN ALQUILER

DIA 19, POLIGONO GAMONAL

★ NAVES NUEVA CONSTRUCCION
★ SUPERFICIES DE 44 m.² EN ADELANTE

PROBULCOSA

Avenida Reyes Católicos, 4

Teléfono 225430

VIVIENDAS MUNICIPALES, S.A. (VIMUNSA)

Venta de pisos, bajo, y garajes de protección oficial en C/. Vitoria, 246 al 256. Polígono G-9, Gamonal.

GRANDES FACILIDADES DE PAGO

CREDITO HIPOTECARIO AL 11 %. RESTO, FACILIDADES HASTA 5 AÑOS

Informes:
Avenida General Yagüe, 28.
☎ 23 32 11.
Horario de 8 a 3.

VENTA DE VIVIENDAS

De Protección Oficial

- 2 y 3 dormitorios
- Servicios individuales
- Con gas natural
- Intereses 6-8-11%

Promueve y construye

INMOBILIARIA GONORSA

J. González Alonso

Avda. General Yagüe, 9-2.º-A

☎21 26 65 - 21 23 88

Vendo Restaurante en Carretera

Facilidades

Teléfono 213285

SE TRASPASA BAR CANTABRICO

Huerto del Rey (Flora)

Posibilidad de cambiar de negocio.

Llamar tardes de 4 a 8. Teléfono 204284.

ALQUILO NAVE

700 m.², 2 entradas, sin estrenar, posibilidad de dividir, inmejorable construcción. Polígono Gamonal-Villímar. Teléfono 210376.

PISO DE LUJO

Situado en Plaza España. Inmejorable calidad, chimenea, 270 m.², en dúplex, garaje.

VENDO BARATISIMO

SANTOS Agencia Inmobiliaria
C/ Julio Sáez Hoya, 8, 6.º 4.

VENTA-TRASPASO AUTOSERVICIO

150 metros. Totalmente equipado. Cámaras. Imposible atender. Económico. Rentabilidad comprobada.

DE LA FUENTE San Pablo, 12. ☎ 265142.

ALQUILO NAVE

De 300 ó 400 m. Luz y Tfno.

Ctra. Madrid, Km. 234 - Burgos

Razón: ☎ 265211 - Burgos

TEMIÑO

Vendo parcelas fincas

☎ 262630 - 201291
Burgos

Laboral

Los anuncios de esta Sección, demandas y ofertas concretas de trabajo, tendrán una bonificación del 20 % en su facturación total.

SE NECESITAN

OFICIALES ELECTRICISTAS

CON EXPERIENCIA

Interesados llamar teléfono 269443.

SUPERMERCADO SABECO, S.A.

NECESITA

Personal femenino con título F.P.2 Administrativo. Interesadas presentarse calle Francisco Sarmiento, 7. Los días 20 y 21, a partir de las cinco y media.

PARA LA VENTA EN BURGOS Y PROVINCIA DE PRODUCTOS DIRIGIDOS AL AGRO, MUY INTRODUCIDOS EN EL MARCADO DE AMBITO NACIONAL.

SE PRECISA VENDEDOR

- Edad, de 25 a 35 años.
- Experiencia en la venta; mínimo 2 años.
- Se valorará conocimientos en el ramo.

Se ofrece:

- Incorporación en plantilla, Seguridad Social, dietas y comisión en ventas.

Interesados dirigirse por escrito, enviando «curriculum vitae», a Publicidad Alas, Avenida del Cid, 14. Burgos. Referencia: VENDEDOR AGRO.

SE NECESITA TECNICO EN HIDRAULICA Y NEUMATICA

A nivel maestro industrial o superior, preferible con experiencia en ventas.

☎ 23 50 98

DEPENDIENTA

PARA BOUTIQUE SE PRECISA

16-17 años, buena presencia.

Interesadas presentarse de 10 a 11 en **Publicidad «MENTOR».** Calle Madrid, 13-2.º B.

Talleres de confección

Se precisan para trabajo en máquinas de remallar y puntada plana.

Llamar días 18 y 19 de 13 horas en adelante. ☎ 210447

ELECTRICIDAD Y LUZ FEYSA S. L.

PRECISA OFICIALES ELECTRICISTAS

Con experiencia. Presentarse horario de oficina en: General Dávila, 11, posterior.

Motor

JOVEN

Tu primer coche usado, sin entrada desde 5.000 pesetas al mes.

Automóviles Félix Santana

Eladio Perlado, 12

Los conductores de un camión y turismos que presenciaron un accidente el día 14 de Julio, sobre las 0,30 horas, en la N-1, en Quintanapalla (Burgos), se pongan en contacto con los teléfonos:

(945-241403)
(945-225710) Manzanedo

OCASION

Furgoneta IVECO 30.8

BU-H. Ureta Motor.

☎ 22 48 54

TALLERES FAUNDEZ Y GONZALEZ, S. A.

NUEVO SERVICIO
PEUGEOT-TALBOT
CALLE REAL, 7. (CAPISCOL)

Visite nuestras instalaciones dotadas de la más moderna tecnología.

MAXIMA TASACION DE SU VEHICULO USADO. FACILIDADES DE PAGO HASTA 5 AÑOS, SIN ENTRADA, CON UN INTERES DEL 6,75 %.

¡OCASION!

BX CON CUATRO MESES Y VARIOS TURISMOS, PROCEDENTES DE CAMBIO. SEMINUEVOS, FACILIDADES HASTA 5 AÑOS, SIN ENTRADA, A TODA PRUEBA, PRECIOS AJUSTADOS.

PARTICULAR VENDE

Volkswagen Golf GTI

Impecable - Extras

☎ 20 96 32 - 22 10 20

Este espacio vale

1.792 Ptas.

(Incluido IVA)

sábados, domingos y lunes

Desguace TODAUTO

Para profesionales precios de profesional, en Carretera Poza, 4 Kms. Gamonal, tienda y oficinas.

Vitoria, 169, traseras, entrada a Lavaderos. ☎ 237950.

¡¡OPORTUNIDAD!!

OPEL MONZA 3000 MANUAL

Servicio SEAT Audi VW

SERVI - AUTO

Avda. Gral. Sanjurjo, 9.

Servicios

Gestoría Rodríguez García

C/. Vitoria, N.º 28-1.º C
BURGOS. ☎ 20 86 62

IVA

Declaraciones de renta
Consultas - Asesoramiento
Altas - Contabilidad

— Arrendamiento locales.
— Industriales - Profesionales.
— Comerciantes - Agricultores

MUEBLES CALZADAS

- Amplia exposición de muebles modulares y comedores.
- Gran gama en auxiliares

C/ Calzadas, 79.

MUEBLES ELENA

No se pierda los **ULTIMOS DIAS** de nuestras ofertas en dormitorios, comedores, tresillos por cambio de estilo y renovación.

C/ San Francisco, 15.

ANUNCIO DE INTERES

CALEFACCION ELECTRICA 24 HORAS DE CONFORT

☼

GARANTIZAMOS MAS DEL 43% DE AHORRO DE ENERGIA

☼

ACUMULADORES TERMICOS ENOC

☼

Estudios gratuitos

Tlfno. contacto 224350

SAMEC

BURGOS

ANUNCIOS EN ESTA SECCION

Si quiere anunciarse en esta Sección, diríjase a nuestra Administración, Agencias de Publicidad o al corresponsal de DIARIO DE BURGOS en su localidad.

M.C.D. 2018

Servicios

FELICIDADES BARCELONA'92
BURGOS-ESPAÑA ESTAN CONTIGO Y
JIMENEZ
MAQUINAS DE COSER TAMBIEN
Haga Vd. deporte cosiendo su ropa con una máquina de coser nueva o usada como nueva. (Con total garantía, facilidades de pago). Muebles, maletas, motores, accesorios, reparamos todas marcas.
Puebla, 36. Teléfono 268330

Saque jugo a sus viñas
Prensas para uva a 14.000 Ptas. Encorchadoras y demás útiles de bodega.
En su nave **CULTIVE SETAS**
AGRO-ORTIZ - Aranda ☎ 501760

TRICOTOSAS
Para realizar sus trabajos y ganar dinero.
Precios sin competencia
Enseñanza gratuita.
GARRIDO. Vitoria 27 y Grandmontagne, 2

¡ATENCION!
Los lunes, día del AMA DE CASA en **«CHARCUTERIA JOFER»**
5 % de descuento en todas sus compras

Y además nuestras ofertas de la semana del 20 al 25 de Octubre.

Salchichas Frankfurt **«Revilla»** 7 unidades: 2 bolsas 115 pesetas.

Chorizo de Pamplona **«Campofrío»** extra: 700 pesetas-kilo, por barras.

Jamón cocido extra **«Rey Pork»** de Noel: 695 pesetas-kilo.

Bonito del Norte **«Isabel»** 300 gramos, aceite y escabeche: 265 pesetas-lata.

Mejillones en escabeche **«Guapa»** de Garavilla: 3 latas 200 pesetas.

CHARCUTERIA «JOFER»
Mercado Norte, Ptos. 9 al 12. Tfno. 209608
SERVIMOS A DOMICILIO

TODOMUNDO
Revista joven
- ★ Consultorios
- ★ Mundo joven. Discografías. Noticias. Grupos musicales. Concursos...
- ★ Motor
- ★ Fotografía
- ★ Moda
- ★ Comics
- ★ ...

en
DIARIO DE BURGOS
Todos los viernes

Le ayudamos a resolver la instalación o reforma de sus:
- Oficinas
- Despachos
- Estudios
- ...o su negocio...
- ...o su casa

Venga a visitarnos, sin compromiso le aconsejaremos y le haremos un buen presupuesto
Somos especialistas en mobiliario y material de oficina (incluso ordenadores)
TAGRA
Vitoria, 13 - Telfs. 209148-49.

TEAN
CARPINTERIA DE ALUMINIO
- Cerramiento de terrazas.
- Contraventanas
- Mamparas de baño.

—Presupuestos sin compromiso—
CARRETERA LOGROÑO, 12
☎ 214355. - BURGOS

EXPOSICION DE ARTE
TAGRA
VITORIA, 13 - BURGOS
EXPONE
ARIMANY
Horas de visita:
Festivos: de 12 a 2
Laborables: de 12 a 2 y de 7 a 9
Del 18 al 30 de Octubre de 1986

Diario de Burgos
Se vende en:
ARANDA DE DUERO
- Victorino Calvo. Kiosco.
- Kiosco Angulo. Plaza Virgencilla, s/n.
- Florencio Fernández. Av. Castilla, 8.
- Kiosco «El Pito», Av. de los Caídos, s/n.
- Kiosco Polígono Residencial. Plaza Mediterráneo, s/n.
- Kiosco Avelino. Comandante Requejo, 5.
- Kiosco Santa Catalina (Junto a la Parroquia), Av. Burgos, s/n.

MIRANDA DE EBRO
- Lucio Fernández. Avda. Comuneros de Castilla, 5.
- Pilar García Albéniz. Kiosco. Carretera Logroño.
- Antonio Alvarez Valdivielso. Avda. Generalísmo, 34.
- Luis Angulo. Correponsal. Kiosco.
- Biblioteca andén Norte.
- Biblioteca andén ZB.
- Celestina Garrido. Kiosco Prensa.
- Librería Malfaz. San Agustín, 3.
- Carmen García. Condado de Treviño, 2.
- Juan F. Figuero. C/. del Río, s/n. Kiosco.

MADRID
- Gta. Ctro. Caminos-Sta. Engracia
- Agustín de Foxá-Pl. de Castilla
- Pl. Cuzco-P.º de la Castellana
- Concha Espina, 6 (Estadio S. Bernabéu)
- Cibeles-P.º del Prado
- Cibeles-Pasaje
- Alcalá, 50
- Pl. de las Cortes
- Alcalá, 39
- Sol, 1
- Sol, 11
- Sol, 13
- Mayor, 5
- Pl. de Isabel II (Opera)
- Quintana, 19
- Princesa, 65
- Princesa, 56
- Gran Vía, 39
- Gran Vía, 38
- Montera-Gran Vía.
- Pta. de Alcalá, 2
- Goya, 63
- Pl. de Manuel Becerra, 3
- J. Hurtado de Mendoza-Dr. Fleming
- Pl. de España, 2
- P.º del Prado, 20
- Alenza, 20

LOGROÑO
- Jesusa Fernández, Kiosko Rosaleda.
- Pedro Uruñela Nieto. Muro del Carmen, 2.

BILBAO
- Librería J. Guinea. C/. Elcano, 25.

¡¡TE PREOCUPA TU PELO!!
Te estudiamos tu tratamiento contra la caída del cabello.
Peluquería La Oriental
SOLE (Diplomada)
San Cosme, 21 bajo. ☎ 205143

Este espacio vale
1.792 Ptas.
(Incluido IVA)
sábados, domingos y lunes

Juega y gana con nosotros
D D
NUEVO CONCURSO
D D
Los lunes, miércoles y viernes encontrarás un cupón en las páginas de Diario de Burgos, que debes enviarnos con tu nombre y dirección. Los martes, jueves, sábados y domingos publicamos las bases de este magnífico concurso. Entrarás en sorteo mensual de grandes premios.

Trapos
MODA
PRESENTA SU NUEVA COLECCION
OTOÑO-INVIERNO
Modelos excepcionales. Gran calidad a precios muy interesantes.
Visítenos. Se convencerá.
Calle Santander, 3, 1.ª planta. (Frente Casa Cordón).

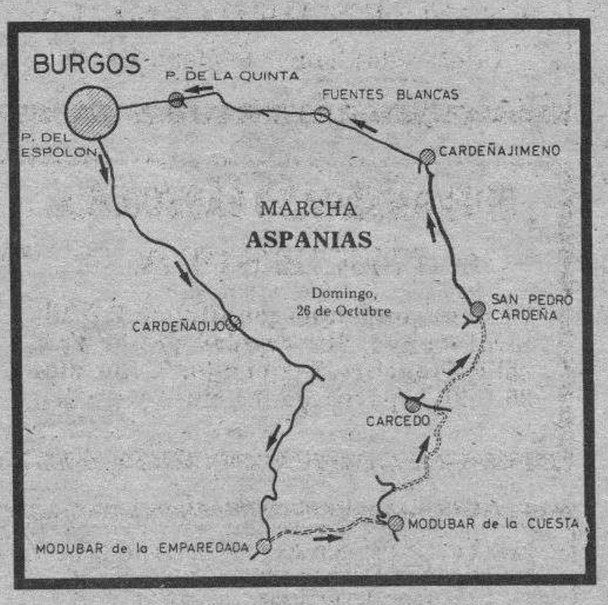

Varios

OPORTUNIDAD SE VENDE
MOBILIARIO PELUQUERIA DE SEÑORAS
Interesados visitar de 4 a 7.
Calle Santa Casilda, 5 (bajo).

EL DEDAL
Taller de arreglo y confección
Reforma de toda clase de prendas de vestir, ante, piel y napa, señora y caballero. Rapidez y buen servicio garantizado por profesionales.
Calle Santander, 3, primero derecha.
(Frente Soportales de Antón).

CÁRITAS con EL SALVADOR
AYUDA A LAS VICTIMAS DEL TERREMOTO
Donativos en Bancos, Cajas de Ahorros y oficinas de Cáritas, a nombre de "CARITAS AYUDA AL PUEBLO DE EL SALVADOR"

El Servicio de los anuncios pequeños a vuestra disposición en
Diario de Burgos
C/. San Pedro de Cardeña, 34.
Tfno. 268375.

Palas PUB
Hospital Militar
(Plaza de Vega)
Hoy, domingo, tarde y noche actuación en directo de
LUIS ZAPIOLA
Extraordinario cantautor argentino. Fiel exponente de la
NOVA TROVA LATINO-AMERICANA

¡NO ESPERES MAS!
Prepárate el
GRADUADO ESCOLAR
en
ACADEMIA CASTILLA
Lavaderos, 35. Teléfono 218209

Si quiere anunciarse en esta Sección, diríjase a nuestra Administración, Agencias de Publicidad o al corresponsal de DIARIO DE BURGOS en su localidad.

ANUNCIOS EN ESTA SECCION

C.D. 2018

Estos anuncios se reciben en nuestra Administración, San Pedro de Cardeña, 34 y en todas las Agencias de Publicidad.

NOTA.- Deberán tener entrada con 24 horas a su publicación.

Alquileres

ALQUILAMOS oficinas de 80 y 40 metros. Muy céntricas. ☎ 261018.

DELAFUENTE.— Extraordinario local 160 metros planta, 160 doblados, reforma lujo. Concepción, próximo calle Madrid.

SANTOS. — Cta. Logroño alquilo nave acondicionada 420 metross, agua, luz.

SANTOS. — Villa Pilar, 3, alquilo local 55 metros, totalmente acondicionado.

ALQUILO oficinas de 45 y 30 m², Vitoria, 42 (Junto Banco España). 212685.

PARTICULAR alquilo o vendo en Santa Bárbara, lonjas sin traspaso. 26.000 alquiler. ☎ 205054.

ALQUILO nave, 100 metros, Villagonzalo Pedernales, Vivencio Martín. ☎ 207397.

SE ALQUILA bar, céntrico, interesados. ☎ 267032.

SE ALQUILA piso amplio sin muebles, servicios centrales. ☎ 201311 y 229310.

ALQUILO piso, Barrio San Cristóbal, a estudiantes. Informes Martín Rubio, Vitoria 137, 10.°.

MAGDA González. Fabulosas oficinas, Vitoria, distintas superficies, precios, estrenar.

MAGDA González. Magnífico dúplex, totalmente decorado, Ctra. Valladolid, fabulosas vistas.

PRIGO.— Doña Berenguela, alquiler, amueblado, dos dormitorios, salón, calefacción. 2879.

PRIGO.— Madrid, seis, salón, cocina baño, aseo, calefacción, exterior. 2716.

SANTOS.— Carretera Logroño, alquilo nave acondicionada, 420 metros, agua, luz.

ALQUILARIA-aportaría local 80-100 m², condiciones a convenir. Informes, esta Adminsitración.

REYES Católicos, alquilo local, 50 metros, magnífica esquina. Informes, 236998.

ALQUILO piso amueblado, céntrico y soleado. ☎ 261018.

SE ALQUILA piso, solo 9 meses, a estudiantes, o profesores curso, nuevo, céntrico, económico. Llamar ☎ 93-2118258. Extensión 295. Llamar 5 a 7.

BENIDORM alquilo apartamento. Primera línea. Cualquier época. Quicenas, meses. 222546.

ALQUILO piso amueblado, estudiantes. ☎ 208087.

SE ALQUILAN pisos. ☎ 205183-205928.

ALQUILO locales, 18 m², 16.000; 180 m², 65.000. Alfareros. 263582.

Automóviles y accesorios

ALQUILER sin conductor. Coches nuevos, todas las marcas «Servi Auto», Sanjurjo, 9. ☎ 22 27 15.

EUROCASION, vende vehículos todas las marcas y modelos revisados y garantizados en todo el ámbito nacional. Facilidades hasta 24 meses. Trabado S. L., concesionario oficial Citroen. Carretera Madrid, kilómetro 234 y Sanz Pastor, 6.

AUTOMOVILES Pedrosa. — Compra venta de toda clase de automóviles. Stock mínimo, ciento cincuenta vehículos para que usted pueda elegir. Garantizados. Facilidades hasta 24 meses. ☎ 22 77 07 y 22 77 67.

AUTOMOVILES 200. Bárcena y Jesús. Compra-venta de toda clase de automóviles totalmente revisados y garantizados . Facilidades de pago hasta 60 meses, sin entrada. Calle Vitoria, n.° 200. ☎ 21 32 00.

AUTOMOVILES Varona, compra venta. Mínima entrada. Facilidades. Garantizados. Calle Madrid, 17. ☎ 207087.

AUTOMOVILES V. López. Vehículos nuevos y usados, garantizados. Facilidades. Pisones, 40. ☎ 209667.

LAND ROVER usados. Revisados y garantizados. Trabado, S.L. Concesionario oficial Land Rover para Burgos y provincia. Carretera Madrid-Irún, kilómetro 234. ☎ 267676.

AUTOMOVILES Grandmontagne, donde usted puede comprar con confianza todos los modelos nacionales e importados. Facilidades hasta 36 meses, sin entrada. Francisco Grandmontagne, 22. ☎ 236669.

DUCAR Automóviles, ocasiones de primera, aseguradas. ☎ 215454.

AUTOMOVILES Gamonal, compra-venta de toda clase de vehículos, mínima entrada, facilidades 36 meses, garantizados. Pedro Alfaro, 2. ☎ 223814.

FUNDAS para coches y tapicería en general. Arahuetes. San Isidro, 13. ☎ 207327.

PARTICULAR vende Mini 850. ☎ 238856.

VENDO furgoneta Citröen por jubilación, 34.000 Kms., ☎ 202962.

OCASION: Automóviles Jonatan vende: impresionante coche americano, diesel, con todos los extras. BMW Alpina, Scoda 120 L.S., Renault 5-GTL, Ford Fiesta 1.100-S y motocicleta Benelli-900, 6 cilindros, impecable. Todos los coches están impecables y garantizados. Calle Madrid, 40. ☎ 203638.

VENDO Dumpel, en buen estado. Llamar ☎ 451025.

VENDO tractor con tarjeta y derechos de transporte. ☎ 215731.

VENDO R-5. ☎ 214030.

SE VENDE Panda 45, BU-5...-F. ☎ 234786, de 9 a 12 noche.

VENDO cabeza tractora Dodge 390, con equipo basculante, discos modernos y ruedas nuevas, reparado de chapa, mecánica y pintura. Talleres Alonso, Martín Cobos, Nave 9. S.G.M. ☎ 222541.

SE VENDE Renault 7. ☎ 230414, de 9 a 10 noche.

SE VENDE Seat Panda, particular. ☎ 262951, 233244.

PARTICULAR, R-5 Copa-Turbo, perfecto estado, amarillo, sólo 29.000 kilómetros. (983) 344580.

SE VENDE camión Avia 3.500 carnet de 1ª, ocasión. Buen estado. ☎ 370200. Sr. Ruiz. Sasgmón

VENDO Trailer con tarjeta y drechos transportes. ☎ 215731 - 263472.

SE VENDE Seat Panda. BU-F. ☎ 239876.

VENDO Land Rover BU-3691-F, Santa Dorotea, 32. Bar Quintana.

AUTOMOVILES Fernández, vendedor autorizado Opel. Comunica a sus clientes y público en general la apertura de su nueva exposición de venta de automóviles Opel en todos sus modelos: Corsa, Kadett nacional, Kadett importación, Ascona, Omega, Senator y Monza. Tenemos en existencia una amplia gama de vehículos usados. Venga a vernos. Le esperamos. C/ Vitoria, 115. ☎ 227707.

Colocaciones

GANE sueldo desde propio domicilio. Proponemos trabajo casero. Publirrenta. Alboraya (Valencia).

EMPRESA de Madrid, busca agentes a comisión, rama dental. Llamar a: 91-6544170.

SE NECESITA fontanero calefactor, zona Villarcayo. Llamar ☎ 100513 ó 307332.

LICENCIADO y profesor de EGB. Si estás interesado en un puesto en la enseñanza estatal, Agregados, F.P. y E.G.B. Próxima convocatoria. Preparación a distancia personalizada. Optimos resultados. Información, llamar por teléfono o escribir a: CEN, Centro de Estudios Académicos, Goya, 34, Apartado 4.104. ☎ (91) 2672417. 28001 Madrid.

NECESITO botones 16 años, presentarse hotel Rice, tardes.

SE NECESITA teclista para orquesta. ☎ (976) 351862.

NECESITO chica fija, con informes, gustando niños. Llamar de 12 a 2, ☎ 207601.

SE NECESITA, chapista pintor. Interesados llamar ☎ 110655.

SE NECESITA personal, excelente remuneración. Presentarse General Vigón, 23 bajo de 1 a 2.

LINEA infantil Rapacinos, necesita representante para Burgos, Logroño y Vitoria. Interesados llamar ☎ 985/368771.

NECESITO chica interna. ☎ 231218.

SE NECESITA oficiala de peluquería para Aranda. ☎ 501301.

TRABAJE en casa con Tricotosas Toyota. Ofrecemos una profesión bonita y bien remunerada, trabajo asegurado bajo contrato y aprendizaje totalmente gratis. Visite Asel's. Calle Melchor Prieto, 8 (detrás Colegio La Salle).

NECESITO matrimonio para cuidar finca, que entienda de ganado. Escribir esta Administración. Referencia 7950.

SE NECESITA joven para bar, de 16-18 años, con carácter y buena presencia. ☎ 228369.

SE NECESITA tejedora punto máquina, llamar noche, ☎ 223623.

CHICA, para llevar casa 4 niños, necesito. Paseo Cubos, 4, 3.° A. Tardes de 4 a 6.

SE NECESITA profesor de Informática. Enviar curriculum vitae a: APA Instituto Félix R. de la Fuente, calle Pablo Casals, 4.

SE OFRECE señora para limpieza, de 10 a 12 ó 4 a 5. Llamar 237895.

SE NECESITA empleada de hogar para atender a matrimonio mayor en Burgos y Alicante. ☎ 220184.

NECESITO señora responsable, con informes, para atender una familia. 210106.

COMPAÑIA de seguros, necesita agentes comerciales, para Burgos y Miranda, interesados, llamar ☎ 201451.

SE NECESITA chica para trabajar en hostelería, Pedrosa de Tobalina. ☎ 307154.

SE OFRECE matrimonio para llevar negocio de hostelería. 232909.

MUJER ¿Quieres salir de la rutina de cada día y ganar dinero seriamente? Déjate picar por el gusanillo de la venta. Representarnos te dará prestigio y te encantará. Ofrecemos altos beneficios y pedimos seriedad. Enviar señas y teléfono al apartado 4177 de Gijón.

EMPLEADA necesito. Imprescindible experiencia cuidar niños. Presentar informes. ☎ 233987.

NECESITO chica interna, gustando niños, iprescindible informes. Buen sueldo. ☎ 207601.

SE NECESITA chica interna, imprescindible informes. ☎ 221737.

PERSONAS ambos sexos necesita empresa dedicada a decoración de interiores. Interesados presentarse días 20 y 21 (tardes) en C/ Calzadas, 23, 4° Izda.

SE NECESITA dependienta de 16-17 años. Razón Avda. Cid, 16. Visitas de 6 a 7 y laborables horas de comercio.

SE NECESITA vendedor a comisión. Interesados, pasar por bar las dos JJ. C/ Candelas 19. Gamonal

SE OFRECE programador analista. Con experiencia. ☎ 206926.

SE OFRECE puericultora con experiencia. ☎ 225454.

SE NECESITA cocinero profesional. Rte. Los Braseros.

SE OFRECE logopeda titulada en Madrid (91)2006153.

DELEGADOS-AS locales, relacionados hostelería, comercio, talleres, urgente. Apartado 1.160 León.

Compras y ventas

SE VENDEN Pointer italianos y podencos ibicencos. ☎ 203229.

ORO, joyas. Compro, pago bien. Arco del Pilar, 4, 1.°.

ESTANTERIAS metálicas. Normales. Media carga. De la Vega. Madrid, 27.

COMPRO oro, plata, joyas, monedas y antigüedades de toda clase. Calle Vitoria, 17, despacho 505. ☎ 204167. Burgos.

SE VENDE uva en Santa Inés. Tratar Florencio Merino. ☎ 215418.

PRENSAS para uva, cubas nuevas y emvinadas, vendo, Calvario, 20. 942/214057. Llamar a partir de ocho tarde.

SE VENDEN sillas, mesas de bar, cortadora fiambre, máquina hacer hielo. ☎ 232909, horas comida.

SE VENDEN Coker (cachorros). ☎ 237917.

VENDO andamios y tablones, llamar 2 a 4, ☎ 222669.

VENDO botellero acero inoxidable, cafetera, molinillo, buen estado. ☎ 305083.

SE VENDEN colmenares y prensa de miel, ☎ 590922 de 10 a 11 mañanas.

PIEDRA para vallado y tierra rellenar linde, compro. ☎ 261732.

VENDO caldera 4 elementos, con quemador gasoil, seminueva. ☎ 380157.

VENDO rifle Franchi-22, nuevo, con visor y funda. ☎ 380157.

SE LIQUIDAN estanterías metálicas. ☎ (94) 4121999 4126066.

VENDO 6.000 kilos tablas de embalaje, para tejados. ☎ 228363.

SE VENDEN perros Draathaar y Cocker, cazando. Daniel del Pozo. Cebrecos. ☎ 170382.

VENDO cocina gas, mesa, sillas, armario, estufas, muy económico. 201129.

VENDO perro Pointer, a prueba. ☎ 206659. Llamar 10 noche.

VENDO escopeta, cañones superpuestos. ☎ 226436.

VENDO pera de cuchillo, manzanas varias clases. Antonio Pérez. Ventas de Saldaña (Burgos).

VENDO prensa hidráulica, 250 TN Universal motores eléctricos y reductores, accesorios de tejados y cubiertas. ☎ 235098, días laborables.

SE VENDEN cachorros Boxer. ☎ 268458.

SE LIQUIDAN: limadora Seba de 850 mm. curso. Usada./ Muy buen estado. Torno Monopolea Estancona de 2 m. Usado. Buen estado. Esmeriladora de columna. Usada. Muy buen estado, Motores eléctricos. Usados, buen estado, En lote o unitariamente. Armarios roperos y estanterías, buen estado. Todo a precios rebajadísimos. Razón: Apartado 3. ☎ 943/860162 Zumaya (Guipúzcoa).

VENDO historia 2ª guerra mundial (9 tomos) y enciclopedia Fauna Salvat. (12 tomos), Nuevas. ☎ 225265.

VENDO crisantemo doble, en invernadero, en Burgos. ☎ 222495.

CACHORROS raza Collie excelentes, padres expuestos a clientes, económicos. 220307.

Enseñanza

INGLES en grupos de 4-6 y 8 personas (máximo). Profesores nativos titulados. Metropolitan English Language School. Calle Miranda, 7-2.°. 262350.

SCHOOL of English, Inglés, Alemán, Francés. Abierto plaza matrícula, nativos y licenciados filología. Calle Hortelanos, 6. (Junto Plaza España). ☎ 263361.

INGLES, francés y alemán. Profesores nativos, titulados. La primera organización internacional de escuelas de idiomas. En Burgos desde 1958. Inlingua. Plaza Alonso Martínez, 8-3.°. ☎ 206851. Matrícula abierta.

MODISTA confección corta y prueba, clases de costura. 207884.

BUP, COU, EGB, Graduado Escolar, Letras, Ciencias, Idiomas. Avellanos, 1-1.°.

LICENCIADO Físicas, da clases: Matemáticas, Física, Química, BUP-COU. ☎ 269597.

SE DAN clases de inglés. ☎ 265172, 264128.

SE DAN clases inglés, francés, todos los niveles, con experiencia. ☎ 266244.

CENTRO Estudios Vitoria, EGB, BUP, Idiomas, Informática, 6 personas. Vitoria, 27, A, 2.°.

LICENCIADOS dan clases Ciencias, todos los niveles, Avenida Vena, 7. ☎ 228966.

DIPLOMADA de Cambridge da clases particulares inglés. ☎ 220989.

SE OFRECE puericultora con experiencia. ☎ 225454.

DOY CLASES de Ingles, y EGB. ☎ 269835.

PROFESORA EGB da clases particulares, todas las materias. Experiencia. 239560.

SE DAN clases de Francés. ☎ 238444.

PROFESORA titulada, seria, responsable, da clases particulares. Experta. ☎ 226926.

Financiera

CREDITO todas cantidades. Calle Madrid, 21-1.°.

IMPAGADOS. Gestionamos su recuperación extrajudicialmente. Nivel nacional. ☎ 4436792.

INSTALE su propio negocio «guía de préstamos, ayudas, subvenciones oficiales» mayor información. Lerte. Olavide, N.° 6. ☎ (954) 226596. 41001 Sevilla.

PRESTAMOS hipotecrios, solución rápida, documentación preparada. Amortización 6-10 años. Enviamos información. (91) 7385425.

NECESITASE colaboradores envíe peticiones préstamos hipotecarios y descuento letras. Solución rápida con documentación preparada, interesantes condiciones, buenas comisiones. (91) 7385425. Apartado Postal: 54.036. Madrid (28080).

Fincas

VENDO 2 pisos nuevos, de 3 dormitorios, salón grande y dos baños. ☎ 209480.

SE VENDE o alquila plaza de garaje, en Reyes Católicos. Edificio Nebriga. Informes, ☎ 205868.

DELAFUENTE.— Locales, 92, 185 metros, Avda. Cid, amplia fachada. ☎ 265142.

DELAFUENTE.— Piso extraordinario, cuatro, salón, individual, cocina roble, C/ Zamora. ¡Oportunidad!

DELAFUENTE.— Local 64 metros, divisible, esquina, amplio escaparate, Santa Casilda.

DELAFUENTE.— Bar, imposible atender, 50 metros, 30 doblados, clientela, zona comercial Gamonal. San Pablo 12-C.

DELAFUENTE.— Puesto en Galerías Comerciales, zona Pablo Casals. Poco dinero.

SE VENDE piso tres y salón, parquet, calefacción individual. ☎ 224495.

Financieras

OPOSICIONES

MINISTERIO DE JUSTICIA

- **OFICIALES:** Título requerido, Bachiller Superior o equivalente.
- **AUXILIARES** Título requerido. Graduado Escolar o equivalente.
- **AGENTES JUDICIALES** No se precisa título.

PROXIMA CONVOCATORIA

CEMYS

General Mola, 17.

Este espacio vale

1.904 Ptas.

(Incluido IVA)

sábados, domingos y lunes

Diario de Burgos

Boletín de suscripción

D.....

Población .....

Calle ..... Nº .....

Piso ..... Desea suscribirse a DIARIO DE BURGOS a partir del día ..... (1) del mes de ..... de 1986, por un período de .....

(mes, trimestre, semestre o año)

(1) Las suscripciones comenzarán el 1 y 15 de cada mes.

PRECIOS DE SUSCRIPCION: Incluido el periódico de los lunes. Capital: 1.870 ptas. al mes. Fuera de la capital: Trimestral, 5.610 ptas.; Semestral, 11.220 ptas.; Anual, 22.440 ptas.

NOTA.-Las suscripciones de fuera de la capital se harán por un período de seis meses como mínimo.

Remitir a Diario de Burgos. San Pedro Cardeña, 34. Apdo. 46. I 09002 Burgos.

Entérese quién puede hacerle por completo, en un solo taller, sus trabajos de imprenta y

LIBRESE DE INTERMEDIARIOS QUE LE HARAN PAGAR MAS POR SU ENCARGO

Sus trabajos hechos TOTALMENTE en un solo taller, el que cuenta con todos los elementos necesarios: Offset, composición mecánica, Fotograbado.

TALLERES GRAFICOS

San pedro Cardeña, 34. Apartado 46. ☎ 266768. Burgos

ANUNCIOS EN ESTA SECCION

Si quiere anunciarse en esta Sección, diríjase a nuestra Administración, Agencias de Publicidad o al corresponsal de DIARIO DE BURGOS en su localidad.

M.C.D. 2018

Fincas

NECESITO en compra piso, cuatro habitaciones, Avenida Cid, Reyes Católicos, General Vigón. ☎ 220043.

PROFESOR de Inglés, le urge piso en zona central, llamar a Inlingua. 206851.

VENDO papelería-juguetería, en funcionamiento, local 30 metros, zona Carmen. ☎ 268364 - 261613.

DELAFUENTE.— Piso calle Los Colonia, dos, salón, individual, reformado. ☎ 265142.

DELAFUENTE. — Piso 2.° San Pedro Cardeña, tres, salón, exterior. 265142.

VENDO piso, Vitoria, 178. ☎ 215467.

PRIGO.— Moneda, 13. Plaza Vega, 36. Vitoria, 184. Santander, 6, 1. ☎ 269875.

SE VENDE local comercial, 240 m², calle Luis Alberdi, 1. ☎ 260139.

INMOBILIARIA Gamonal.— Grandmontagne, tres, salón, cocina estar, baño, calefacción central, soleado. Vitoria, 175, 1.° F. ☎ 218659.

INMOBILIARIA Gamonal.— Pablo Casals, tres, salón, cocina, terraza cubierta. Urge venta.

INMOBILIARIA Gamonal.— Vitoria, frente cines, tres, salón, baño, exterior, soleado.

INMOBILIARIA Gamonal.— Juan XXIII, dos, salón, cocina, baño, 55 m², exterior. Vitoria, 175, 1.° F. ☎ 218659.

VENDO piso amueblado, calle Camino Polvorín. ☎ 208001.

DELAFUENTE.— Piso 2.°, San Pedro Cardeña, tres, salón, exterior. San Pablo, 12, C.

DELAFUENTE.— San Isidro, estrenar, tres, salón, baño, aseo, garaje, trastero individual.

DELAFUENTE.— Piso 4.°, tres, salón, central, Avenida Valencia. ☎ 265142.

VENDO piso, Cervantes, 1, 7.°-A.

VENDO piso amueblado, Alhóndiga, 19. ☎ 264791.

DE PARTICULAR a particular, vendo apartamento. Sombrerería, 23, 1.°.

SE VENDE piso, Maese Calvo. Llamar ☎ 268473.

VENDO peluquería señoras, Parque Avenidas, interesados. ☎ 230434.

VENDO piso, C/ Legión Española, todo exterior, ☎ 201828.

MAGDA González. Agte. Propiedad, Santander, 6, bajo 263954.

MAGDA González. Tahonas, fabulosa buhardilla, reformada, dormitorio, salón, baño. 975.000.

MAGDA González. Vitoria, tres, sala, cocina, baño, calefacción central, exterior.

MAGDA González. Fabuloso gimnasio, centro ciudad, totalmente instalado, sauna, aulas.

MAGDA González. San Isidro, dos habitaciones, sala cocina, baño, calefacción.

MAGDA González. San Julián, dos habitaciones, sala, cocina, baño, soleado.

MAGDA González. División Azul, fabuloso piso, cuatro salón, dos baños.

MAGDA González. Gral. Dávila, tres, salón, cocina, baño, aseo, calefacción.

MAGDA González. Vigón, cuatro, salón, cocina, baño, aseo, calefacción, exterior.

SANTOS.— Parque Santiago, 7.°, tres, salón, garaje, trastero. Julio Sáez Hoya, 8.

SANTOS.— Vitoria, piso exterior, estrenar, tres, salón, calefacción central, garaje.

SANTOS.— Piso San Agustín, extraordinario piso, 128 metros, calefacción individual.

SANTOS.— Vendo bar, 140 metros, Calleja y Zurita, muy comercial.

SANTOS.— Alfareros, vendo piso 5.°, soleado, tres, salón, buen precio.

SANTOS.— Vitoria 115, 3.°, cuatro, salón, dos baños, calefacción central.

SANTOS.— Vendo piso 3.°, Alfonso X el Sabio, soleado, tres, salón.

SANTOS.— Fernán González, vendo piso 2.°, acondicionado, buen precio. 228754.

SANTOS.— Capiscol, vendo pescadería, funcionando, totalmente acondicioanda, barata, muy rentable.

SANTOS.— Calzadas, vendo locales 45 metros,, 100 metros muy comerciales.

SANTOS.— García Lorca, vendo-traspaso, 35 metros, esquina, acondicionado, propio pastelería.

PRIGO.— San Pedro Cardeña, pisos lujo, estrenar, exterior, garaje, calefacción. 9187.

PRIGO.— Enrique III, tres dormitorios, salón, reformado, 3.300.000, soleado. 9160.

PRIGO.— Avenida del Cid, cuatro dormitorios, salón, 12.000.000 pesetas. 8822.

PRIGO.— Alfonso XI, apartamento, uno, salón, baño, soleado, 800.000. 8751.

PRIGO.— Parque San Francisco, tres dormitorios, salón, exterior, 2.800.000. 8729.

PRIGO.— Merced, tres, salón, calefacción, estrenar, terrazas, soleado, 11.900.000. 8706.

PRIGO.— Madrid, cuatro dormitorios, salón, baño, exterior, 7.500.000 pesetas. 8518.

PRIGO.— Vitora, 2.300.000, dos, salón, cocina exterior, baño, sol. 8357.

PRIGO.— Carretera Poza, 2.700.000, dos, salón, cocina amueblada, despensa. 8290.

PRIGO.— Barriada Zurbarán, tres, salón, cocina amueblada, calefacción, 2.950.000. 8137.

PRIGO.— Avenida Constitución, 6.000.000, tres, salón, cocina amueblada, trastero. 8134.

PRIGO.— Madrid, piso estrenar, tres, parquet, trastero, servicentrales, infórmese. 2089.

SANTOS.— General Yagüe, extraordinario piso, cinco, salón, tres baños. Julio Sáez Hoya, 8.

SANTOS.— ¡Oportunidad! Santa Agueda, piso 3.°, dos, salón, calefacción individual.

SANTOS.— Vendo 5.° piso, San Pablo, 130 metros, individual, carbón.

SANTOS.— Vendo buhardilla, calle Vitoria, 49, cinco habitaciones, cocina, baño.

SANTOS.— Piso carretera Logroño, 7.°, exterior, tres, salón, buen precio.

SANTOS.— Castañares, vendo huerta, 500 metros, caseta 7 metros, barata.

VENDO piso en Santander, próximo a la playa. ☎ 220589.

GARCIFUENTES.— Avenida Cid (principio) vendo local 180 metros, acondicionado. 236998.

GARCIFUENTES.— G-9, vendo piso, tres, salón, dos baños, garaje. 236998.

GARCIFUENTES.— Vendo buhardilla, Plaza Mayor, dos habitaciones, reformada, 1.200.000. 236998.

GARCIFUENTES.— Casa Lavega, tres, salón, exterior, muy mejorado, soleadísimo. 236998.

GARCIFUENTES.— Vendo casa planta piso, jardín, Tahonas, 4.200.000, exterior. 236998.

GARCIFUENTES.— Francisco Salinas, vendo piso, tres, salón, exterior, terrazas. 236998.

GARCIFUENTES.— Eladio Perlado, vendo, alquilo locales, distintas superficies, precios. 236998.

GARCIFUENTES.— Pablo Casals, vendo panadería confitería, completamente montada, económica. 236998.

SE VENDE piso céntrico, económico. ☎ 205547, 262630.

SE VENDE plaza garaje, Santa Clara, 51. ☎ 262707.

SE VENDE o arrienda carnicería, totalmente montada. ☎ 211160, tardes.

VENDO local comercial, 500 metros aproximadamente. Polígono industrial. Propio para talleres. ☎ 235098, días laborables.

LOCAL 900 metros cuadrados, Avenida del Cid, entrada dos calles, posibilidad dividir en dos, muy barato. ☎ 226107, 223275, mañanas.

VENDO o traspaso alimentación-carnicería, y local con cámara frigorífica. ☎ 220459.

VENDO piso zona Avda. del Cid, y local Santa Agueda, 203535-227415.

OCASION, casa planta y piso, con terreno, centro Burgos, zona Avda. Valencia. 203535-227415.

VENDO, C/ Sombrerería, cuatro dormitorios, salón, calefacción individual, exterior. 229542.

VENDO piso zona Avda. del Cid, y local Santa Agüeda, 203535-227415.

VENDO piso en Miranda de Ebro, con o sin muebles.202194.

VENDO piso arreglado, 4 habitaciones, cocina amueblada, calefacción individual, 3.300.000.213129.

OCASION, casa planta y piso, con terreno centro Burgos, zona Avda. Valencia. 203525-227415.

Fincas Rústicas

SE VENDE finca junto a carretera, a 12 kilómetros de Burgos. Razón ☎ 234237.

VENDO granja, 3 pabellones, precio interesante, opción a 600 ó 1.500 ha. de pastizales. ☎ 100875

PRIGO.— Villaescusa la Sombría, casa, dos plantas, 2.200.000 pesetas. 9234.

PRIGO.— Villanasur Río Oca, casa, jardín, cauce molinar, pabellones, rústicas. 9210.

PRIGO.— Castrillo del Val, junto carretera, 2.800 metros, edificable, 2.800.000. 8703.

PRIGO.— Hortigüela, finca 1.300 m², agua, luz, 1.500.000 pesetas. 8642.

PRIGO.— Urrez, 700.000, solar, ideal construcción, superficie 276 metros. 8209.

SE VENDE casa, con almacén, en Belorado. ☎ 209796.

SE VENDEN fincas en Villímar, bien situadas. ☎ 215242.

HEREDEROS de Primo Gómez, venden parcela de 26 fanegas, al término agrícola de Bureva, llamar ☎ 590347 943 618738.

Ganados y aperos

MOTOSIERRAS Ole-Mac, número 1 ventas en España desde 30.000 pesetas. Serventa. Merced 13.

SOLA, la sembrador combinada de más venta en España. Precios sin competencia, servimos a domicilio cualquier lugar. Suministros Sáinz. Avda. del Cid, 85.

VENDO 100 ovejas próximas a parir, en Belorado. ☎ 580507.

SE VENDEN yeros rojillos para sembrar, seleccionados, ☎ 186078.

MAQUINARIA agrícola usada de ocasión. Totalmente reparada y con garantía. Cosechadoras: Clayson Santana M-122, 3,6 metros corte. Jhonn Deere 640, 4,20 m. Tractores: Ford 9.600; Jhonn Deere 3.120-G. Talleres Hergueta, Avenida de Valladolid, s/n. ☎ 220450. Soria.

VENDO o cambio por veza, cebada Alfa R-2. ☎ 370141.

VENDO 2.600 kilos trigo «Champlei» procedente de R-1. ☎ 209749.

VENDO 90 ovejas próximas a parir. Preguntar por Basilio Balgañon (Rioja).

SE VENDE cosechadora Deud Far. 1202, con 1.300 horas. ☎ 218917.

SE VENDE trigo Catón para siembra. ☎ 261602.

SE VENDEN 80 ovejas, abocadas a parir, juntas o en lotes. Informes, Rafael. Ruyales del Páramo.

VENDO tractor con pala, marca Barreiros, buen precio. ☎ 223237, días laborables.

VENDO silos, ideales para grano, piensos, en buen estado y a un precio razonable. Y horno Meteor de panadería. ☎ 224514.

SE VENDE equipo de riego con cobertura; Simca 1.200; Barreiros 70-70; remolque 10.000 kilos y todos los aperos de labranza. Por fallecimiento. Razón Jesús Alonso, Grañón (La Rioja).

VENDO tolvas grandes de campo, para corderos o vacuno, buena construcción y precio. ☎ 268406 a partir 9 noche.

SE VENDE sembradora, 17 rejas. Virgilio Temiño, Revenga de Muñó.

Huéspedes

SE OFRECE chica compartir piso. ☎ 220078, (943) 172096.

PENSION económica. Calle Madrid, 23-2.° izquierda B.

NECESITAMOS chica compartir piso. ☎ 207067.

COMPARTO piso, confortable, Alicante (2 baños), temporada invierno. 264781 208476.

COMPARTO apartamento, una habitación, con derecho a cocina, Cardenal Segura, 23-3° A. mañanas.

OFREZCO habitación a chica. ☎ 236189.

DOY CAMAS 350 pesetas fijas. Calle San Pablo, 13-3º.

ARRIENDO una o dos habitaciones con derecho cocina confortable a persona formal, preferible estudiante o empleado oficina. ☎ 223946.

CEDO habitación con calefacción para señorita estudiante o empleada, piso céntrico. ☎ 222484.

Muebles

LA MANERA Rosa... Compro usados, librerías dormitorios, tresillos, frigoríficos, cocinas enteras, oficinas, establecimientos. Recogemos a domicilio. 988-750956.

COMPRAMOS mobiliario usado, todo tipo. Casas, oficinas. Ofertas interesantes. ☎ 220164. Mañanas.

VENDO 2 dormitorios y salón, estado inmejorable, buen precio, ☎ 212019 - 219671.

SE VENDEN sillas, mesas de bar, cortadora fiambre, máquina hacer hielo. ☎ 232909.

SE VENDEN sillas de brazo skay negras, mesas para bar o restaurante, fregaderas acero inoxidable; mesitas, taburetes, armazones de sofá y rinconeras de discoteca; calentadores agua eléctricos. ☎ 202862.

SE VENDEN muebles y enseres de una casa. Barato. ☎ 212973.

VENDO sofá nuevo 7.000 pesetas, regalo 2 butacas. ☎ 220407.

Traspasos

DELAFUENTE.— Traspaso, traslado, bar, Vitoria-Gamonal, 14 metros barra, 95 metros, 80 doblados. Clientela. San Pablo 12-C.

DELAFUENTE.— Pub, 250 metros, inmejorable instalación, zona Bernardas. Gran negocio.

DELAFUENTE.— Bar amplio, poca renta, totalmente instalado, zona Flora. Oportunidad.

DELAFUENTE.— Por traslado, tienda alimentación, 5.000 renta, gran clientela. San Isidro.

DELAFUENTE.— Traspaso taller reparación maquinaria, dos viviendas, terreno, huerta. Muy barato.

SE TRASPASA o se vende extraordinario bar centro ciudad. ☎ 224006, 206172.

TRASPASO charcutería pollería, funcionando. Llamar, 5 a 10, ☎ 234681.

TRASPASO negocio de hostelería, en pleno rendimiento. ☎ 229975, mañanas.

TRASPASO local comercial céntrico, totalmente instaldo, 61 metros cuadrados, 9 de fachada, renta 24.000, 1.900.000. ☎ 233347.

SANTOS.— Trapaso carnicería, totalmente acondicionada. Infórmese sin compromiso.

SANTOS.— Traspaso local, 70 metros, General Mola, 8 metros fachada. 228754.

SANTOS.— Principio San Pedro San Felices, traspaso tienda alimentación, 1.000 renta.

PRIGO.— Cuarteles, traspaso pub, 73 metros, zona de moda. 2590.

SANTOS.— General Dávila, traspaso local, 200 metros , 37.000 renta. 228754.

SANTOS.— Alfonso X el Sabio, traspaso local, 30 metros, 20 doblados.

GARCIFUENTES.— Traspaso local, 40 metros, calle Miranda, 6.500 renta. 236998.

TRASPASO carnicería. ☎ 210073.

TRASPASO papelería-confitería, calle Luis de San Vitores. (Frente Diario de Burgos).

SE BUSCA socio para gerentar pub. ☎ 230047, de 3 a 6.

Varios

SE ARREGLAN persianas, rieles de cortinas, todas clases. ☎ 262107.

HACEMOS mudanzas y portes. ☎ 221628, 221062.

CONTACTOS selectos, toda España, intercambios. Llámeme ☎ 91 - 2705477 — 2706734.

COLOCACION y reparación canalones, ponemos nuevos, tejados, fontanería. ☎ 213910.

PARQUET, tarima, colocación, acuchillado, barnizado, garantía. ☎ 262381, 206835, tardes.

CONTACTOS amistosos para caballeros solventes. ☎ 219207.

COLOCACION y reparación de canalones en genral. Se limpian chimeneas. Impermeabilización con tela asfáltica. También se reteja. ☎ 232900.

SE ARREGLAN tejados y canalones, albañilería en general. ☎ 269427.

REPARAMOS canalones, tejados y limpieza de chimeneas. Acudimos al momento. Avisos ☎ 237964.

REPARACION de tejados y canalones, albañilería, fontanería en general. ☎ 229822.

SE NECESITAN socios para coto de caza. Llamar de 2 a 4 al ☎ 170105.

SE REFORMAN tejados, albañilería en general. Económico. ☎ 268193.

PINTURA, trabajos en general. ☎ 201636.

CENTRO del Rótulo. Señalización Arquitectónica. Consúltenos. Almirante Bonifaz, 14. ☎ 207853.

CENTRO del Rótulo. Letras y rótulos, adhesivos, Santa Clara, 11.

CENTRO del Rótulo. Placas grabadas. Luminosos Neón-Fluor. Vitoria, 256 ☎ 219898.

CENTRO del Rótulo. Cólegios, hospitales, hoteles, fábricas, comercios, viviendas, etc. Señalización exterior e interior

SE PASAN apuntes a máquina, máxima seriedad. ☎ 238159.

CARPINTERIAespecialidad puertas blindadas, armarios cocina y empotrados. Presupuestos. 234726.

TRABAJOS fontanería.210823.

MOBILIARIO para despacho TAGRA.

MAQUINAS calculadoras TAGRA.

ORDENADORES electrónicos TAGRA.

SERVICIO de reproducción TAGRA.

PAPELERIA TAGRA. Calle Vitoria, 13.

ENTERESE quién puede hacerle por completo, en un solo taller, sus trabajos de imprenta y libérese de intermediarios, que le harán pagar más por su encargo.

SUS TRABAJOS, hechos totalmente en un solo taller, el que cuenta con todos los elementos necesarios: Offset, composición mecánica, fotograbado. TALLERES GRAFICOS. San Pedro Cardeña, 34. Aptdo. 46.☎ 26 67 68.— 09002.— Burgos.

DIARIO DE BURGOS. El periódico de mayor difusión en Burgos, capital y provincia.

ANUNCIESE en esta Sección. La difusión de su anuncio está plenamente asegurada.

EL 80% de los lectores burgaleses de periódicos leen diariamente DIARIO DE BURGOS.

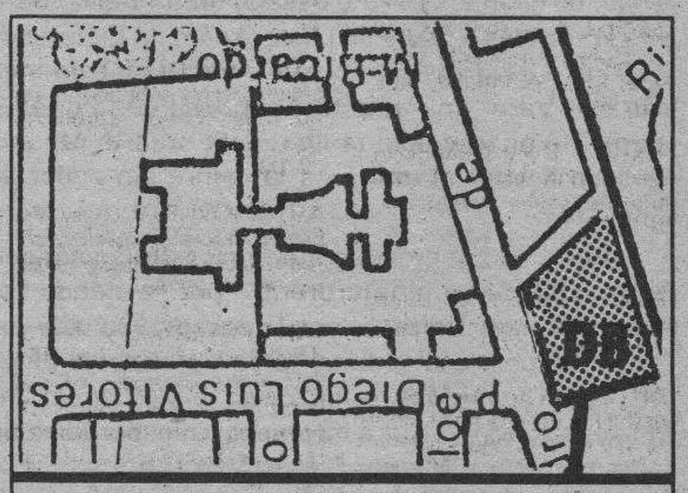

Diario de Burgos

C/. San Pedro de Cardeña, 34

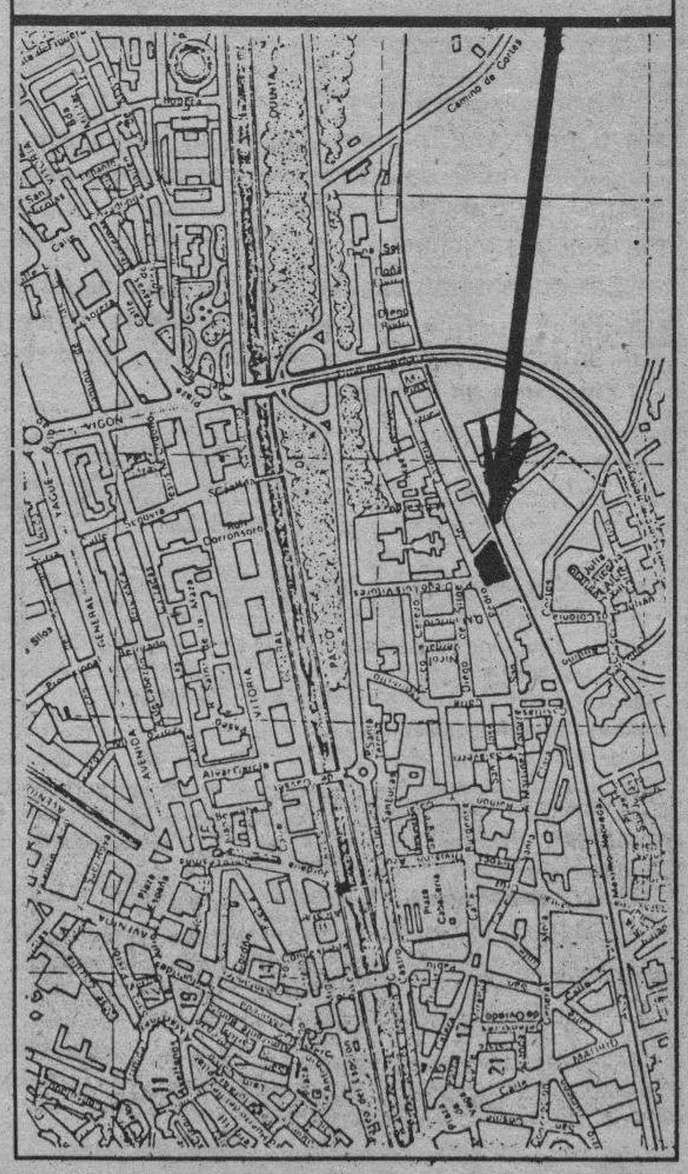

Si quiere anunciarse en esta Sección, diríjase a nuestra Administración, Agencias de Publicidad o al corresponsal de DIARIO DE BURGOS en su localidad.

ANUNCIOS EN ESTA SECCION

Don Johnson, en la foto aparece con todo el equipo de «Miami vice», es decir, «Corrupción en Miami», el popular Sonny Crocket, ha debutado como cantante en Los Angeles. Interpretó las canciones de su por ahora únic disco, «Heartbeat», guitarra en mano, y al decir de los testigos, el éxito fue enorme, especialmente, entre las jovencitas que llenaban el local.

Crónica de Televisión

Mercedes Rodríguez

Josefina Molina es considerada como una de las mejores realizadoras españolas, tanto cuando acomete un trabajo para la pequeña como para la gran pantalla —baste recordar la serie de Televisión «Teresa de Jesús»—. En «Domingo cine» tendremos ocasión de ver su primer largometraje, dirigido en 1973 y basado en un bello cuento del escritor francés Villiers de L'Isle-Adám, la historia de un aristócrata del Norte español que contrae matrimonio en Francia con Vera, una atractiva condesa de la que está perdidamente enamorado, tanto que la muerte repentina de su esposa llevará al marido a la locura sin poder aceptar su soledad.

«Vera, un cuento cruel», como se titula esta película, está magníficamente interpretada por Fernando Fernán Gómez y Julieta Serrano, actriz desaprovechada en los últimos tiempos. Les acompañan en el reparto Víctor Valverde, Luis Ciges, Mel Humphreys, José Vivo, el desaparecido Alfredo Mayo y una intervención esporádica de los hermanos Lucía y Miguel Bosé. Como en todas las obras de Josefina Molina, la puesta en escena, la ambientación y la realización son correctas. Sin embargo, lo mejor de esta cinta, que es el relato desgarrador y lleno de emoción en que está basada, queda un tanto deslucido, sin pasión, frío.

«Alarma en Oregón»

En «Estrenos TV» un nuevo telefilm de factura norteamericana, protagonizado por Janet Margolin y Bo Hopkins, a quien se le recuerda por su papel en la serie «Dinastía». Se trata de «Alarma en Oregón», dirigida en 1980 por Richard Michaels.

Sin duda esta película hará las delicias de los partidarios de la energía solar y los ecologistas, dada la historia que se nos cuenta y que guarda una cierta relación con «El síndrome de China».

Gimnasia rítmica

Vayamos ahora con los deportes. Por la segunda cadena, de tres a cinco de la tarde se retransmitirá en directo la Copa del Mundo de gimnasia rítmica que se celebra en Tokio. También, en la edición matinal de «Estudio estadio» se conectará con la capital nipona para ofrecer algunas pruebas. Este espacio se completará con un partido de voleibol entre los equipos Alisa y Salesianos, la subida a Montjuich de ciclismo y las habituales carreras de caballos desde el hipódromo de La Zarzuela.

En la edición de noche, aparte de información sobre los distintos partidos de fútbol de la jornada liguera se ofrecerá un resumen sobre Barcelona-92, y la organización de las próximas Olimpíadas.

España desde el aire

En la programación nocturna de la primera cadena tenemos una nueva serie documental, sustituta de «Al filo de lo imposible» y también de producción propia. Se trata de «A vista de pájaro», que pretende mostrar a lo largo de trece semanas la geografía nacional, provincia por provincia, desde el aire. Eduardo Delgado es el guionista y el director. Las realización ha corrido a cargo de Angel del Pozo y la fotografía es de Luis Beraquero.

Según Eduardo Delgado, el objetivo de esta serie no es dar una imagen turística de España, sino mostrar las peculiaridades de cada región. El rodaje se efectuó desde un helicóptero, lo que trajo sus complicaciones. Para rodar había que contar con unas condiciones climatológicas determinadas y la dirección del viento. Aunque en principio no se emitirán más que trece episodios de media hora de duración, la serie está concebida para cincuenta y dos capítulos.

«Metrópolis»

El espacio informativo de vanguardia «Metrópolis» emitirá esta semana un reportaje sobre distintos espectáculos de danza: kitch de Twyla Tharp, la energía de La, la, la human steps, el riesgo de Margie Gillis y el cañí de Antonia Andréu. También se ofrecerá un vídeo-clip y una entrevista con el grupo «Frankie goes to Hollywood», con motivo de su último trabajo discográfico, «Rage Hard». (Colpisa).

Crónica del tiempo

F. Medina

Situación atmosférica y evolución probable

En los mapas del tiempo ya empieza a observarse una clara evolución hacia la circulación de poniente. Y es que, al Sur de Islandia, se centra una profunda depresión de 968 milibares y que, como ven en el mapa del grabado, ocupa prácticamente todo el Atlántico Norte, aproximándose —naturalmente— a nuestras más septentrionales regiones, donde —ocasionalmente— surgirán precipitaciones. Por el contrario, mejora en el Mediterráneo al calentarse ligeramente el aire en las altas capas de la atmósfera y quedando ya, tan sólo, restos aislados y esporádicos de inestabilidad.

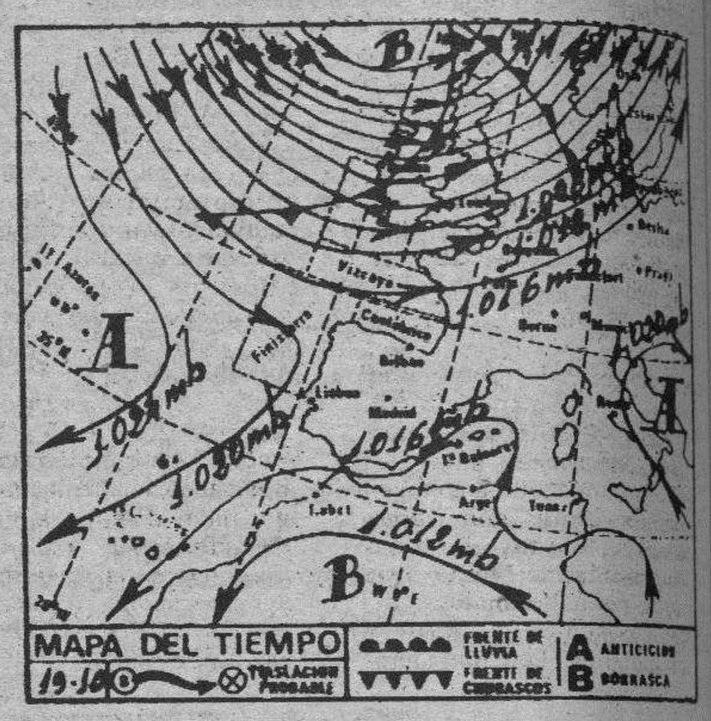

El tiempo para hoy

Cielo nuboso con algunos chubascos ocasionales en el Norte de Galicia, Cantábrico, alto Ebro, Pirineos y Canarias. Restos de inestabilidad atmosférica, con pequeño riesgo de algún chubasco más o menos tormentoso y disperso, en las regiones mediterráneas. Nubes y claros en el resto de España, si bien con algunos bancos de niebla matinales. Los vientos serán fuertes del Nordeste de las Canarias, moderados de Levante en el Estrecho y flojos de dirección variable en el resto de España, aunque predominando la componente Este en la mitad Sur de la Península y en Baleares y la componente Este en la mitad Norte.

Temperaturas a las catorce horas de ayer

Bilbao, 18; Santander, 17; Oviedo, 16; San Sebastián, 17; Vitoria, 16; Pamplona, 18; Logroño, 17; León, 15; La Coruña, 16; Valladolid, 17; Avila, 15; Burgos, 17; Soria, 15; Zaragoza, 19; Barcelona, 22; Valencia, 23; Madrid, 17; Sevilla, 24; Málaga, 23; Cádiz, 20; Palma de Mallorca, 23 y Las Palmas 24.

Burgos de ayer

Hace 30 años

- Del DIARIO DE BURGOS de 19 de Octubre de 1956

—Procedentes de la Universidad de Valladolid se han recibido títulos de licenciado en Derecho a favor de don Juan José Fernández Sáiz y don Emilio María Gil y Peralta.
—Hoy, estreno en el cine Cordón de la película «Sisi».
—El púgil mirandés Mogrovejo, finalista en el campeonato nacional.
—Los productores agrícolas de la granja del «Cristo de Villahizán» dedicaron cordial homenaje a sus patronos don Patricio Echeverría y doña Teresa Aguirre, en sus bodas de oro matrimoniales.
—La temperatura máxima de ayer fue de 21,0 grados y la mínima de 5,8.

Hace 60 años

- Del DIARIO DE BURGOS de 19 de Octubre de 1926

—En Gumiel del Mercado fue detenido un individuo que había matado a su padre político, utilizando un revólver.
—Ha quedado sin efecto el traslado de Palencia a Burgos del teniente de seguridad don Alipio Díez.
—Por no haber llegado parte del decorado, la obra «La linda tapada», fue sustituida por «La verbena de la Paloma», en el Teatro Principal.
—La temperatura máxima de ayer fue de 25,4 grados y la mínima de 7,0.

Hace 90 años

- Del DIARIO DE BURGOS de 19 de Octubre de 1896

—A una vecina de Peñaranda de Duero le fueron robadas de casa 1.200 pesetas en monedas de oro. La Guardia Civil detuvo a dos individuos, ocupándoles 1.090 pesetas en 46 monedas.
—Desde hoy, la lista de la tarde en los cuarteles se pasará a las cinco y media.
—Ha sido destinado al batallón de la Lealtad en Cuba el comandante Manuel Benedicto.
—La temperatura máxima de ayer fue de 14,4 grados y la mínima de 2,7.

RESTAURANTES

AREA CASTIL. Km. 233. — Cafetería, Restaurante. Bodas. Banquetes. Reuniones. Selecta cocina. Ctra. Madrid-Irún, Km. 233. ☎ 20 68 60

FON LAI. — Auténtica y selecta comida china. Precio económico. Hay comida para llevar. Avda. del Vena s/n. ☎ 23 00 06.

LA VARGA. — Especialidad: entremeses y pescados. Carretera Madrid-Irún kilómetro 232. A 5 kilómetros de Burgos. ☎ 201640.

MESON DEL CID. — Restaurante Hotel. Frente fachada principal Catedral. ☎ 20 87 15 y 20 59 71. Cerrado restaurante domingos noche.

MESON DE LOS INFANTES. — Especialidades olla podrida, lentejas medievales. Corral de los Infantes. ☎ 20 59 82.

MESON DEL VENA. — Dos menús diarios diferentes a 550 pesetas. Menú típico castellano. Sopa castellana, cordero asado con ensalada, postre del abuelo, vino de ribera. C/ Alférez Provisional (frente Iberduero). ☎ 221551.

LA CUEVA. — Especialidades sopa serrana, merluza donostiarra. Plaza Santa María, 7. ☎ 20 86 71. Cerrado domingos noche.

LAS BRASAS. — Asador. Cocina vasca. Especialidad en chuletón de buey y pescados a la brasa. Cocochas, lomos de merluza con cocochas. Selecto surtido de tapas en la barra. Calle Calzadas, 10. ☎ 225588.

LOS TOMILLARES. — Bodas, convenciones y comuniones, 2 menús diarios a elegir, postre, pan y vino por 500 pesetas. Carta selecta. Carretera Logroño, kilómetro 102. ☎ 42 10 17.

PAPAMOSCAS. — Llana de Afuera s/n. ☎ 20 45 65.

CHINA. — Excelente comida china, precio asequible, también puede llevarse a casa. C/. Corral de los Infantes, Arco Santa María. ☎ 20 59 97.

RESTAURANTE EL PEREGRINO.— Especialidades: pimientos y pudines, chuletón a la brasa. C/. Hospital Militar, 12. ☎ 206112.

SAN AMARO.— Especialidad en carnes a a brasa, parrillada de pescado. Postres caseros. Carretera Valladolid, s/n. ☎ 201707.

SANTANDER. — Menús diarios 600 pesetas. Platos combinados. Especialidades: merluza rellena de salmón, escalopines marsala. Santander número 6 ☎ 230899.

TORRES. — Especialidad: cordero asado al horno de leña. Bodas, comuniones y banquetes. Esquina calle Vitoria número 228 (Gamonal). ☎ 22 01 32.

VITA. — Selecta cocina de mercado. Menú diario (mediodía) 700 pesetas. Plaza Bernardas s/n. ☎ 22 74 19 y 23 61 17.

ARANDA DE DUERO

CREVA. — Cordero asado, todos los días. Carretera Madrid-Irún (frente jardines de D. Diego). ☎ 50 10 19.

LERMA

MESON DEL DUQUE. — Lechazo asado al horno de leña, mariscos, besugo a la espalda, merluza, cazuelitas. C/. Audiencia, 2. (Plaza Ducal). 170995.

PALACIOS DE LA SIERRA

MESON LA SIERRA. — Excelente cocina casera. Precios económicos. ☎ 39 31 39.

CARTELERA

Cines

AVENIDA. — Hoy, 5,15, 7,45, 10,30. Un estreno primicia. La película triunfadora del reciente Festival de Cine de San Sebastián, **«La mitad del cielo»**, Gran Premio Concha de Oro y Premio a la mejor Actriz, **«La mitad del cielo»**, de Manuel Gutierrez Aragón, con Angela Molina y F. Fernán Gómez. Un filme nada común y sí indudablemente apasionante, con una interpretación que se diría asombrosa. Todos los públicos.

CONDAL. — Continua de 4 a 12. Hoy, el más grandioso programa. Una película increíblemente osada y atrevida, **«Joy»**. Una bellísima mujer que ante sus encantos provocaba los deseos y pasiones de los hombres y **«Al filo de la sospecha»**. El film de mayor misterio y «suspense». (No recomendado menores de 18 años).

CONSULADO. — **¡Atención! Hoy, en sesiones 5,30, 7,45 y 10,30 noche. «Invasores de Marte»**, algo más que una película de ciencia-ficción. Color, con Karen Black y Timothy Bottoms. **«Invasores de Marte»**. Un anticipo sobrecogedor del Mundo del futuro. ¡La NASA en peligro! ¡Los marcianos atacan! No recomendada para menores de 13 años.

CORDON. — (Cine de estreno). 5, 7,45 y 10,30. ¡Sigue el éxito! ¡3.ª semana! El grandioso estreno **«La misión»**. Robert de Niro, Jeremy Irons, dirigidos por Roland Joffe. **«La misión»**. Palma de oro mejor película Festival Cannes-1986. Vd. ya ha oído hablar —¡Y seguirá oyendo hablar!— de **«La misión!**. (Por el dramatismo de sus escenas finales: No recomendada menores 13 años).

DUCAL. — Hoy, de 4 a 12. Su programa preferido. **«Veneno»**, Sterling Hayden, Oliver Reed. Un desafío violento y espectacular, «La mamba negra», paralizará su cuerpo enloquecido de espanto, cuando la vea avanzar hacia Vd. inexorablemente y **«Cuentos eróticos»**. Ría a carcajadas viendo el vodevil más calenturiento del cine mundial. Mavores 18 años.

GOYA. — ¡Atención! Hoy, en sesiones 5,30, 7,45 y 10,30 noche. **«Principiantes»**, el musical de los 80, la imagen, el sonido, el estilo, la magia. **«Principiantes»** estreno simultáneo en las mejores salas de España. **«Principiantes»** con música de David Bowie, Sade Adu, Ray Davies y más. **«Principiantes»** para todos los públicos.

GRAN TEATRO. — Hoy, 5,30, 8 y 10,45. Estreno simultáneo en toda España. La última realización de Javier Aguirre, basada en un hecho real, histórico, sobre la vida de una excepcional mujer: Catalina de Erauso, **«La monja alférez»**, con Esperanza Roy, Blanca Marsillach y Conrado S. Martín. **«La monja alférez»**. Una mujer que se reveló contra su sexo y triunfó en la guerra y en el amor. (No recomendada menores 14 años).

TIVOLI. — (El cine donde todo el año es temporada). ¡Atención al horario!: 4,45, 7,45 y 10,45. (Pases película: 4,55, 7,55 y 10,55). Estrenamos la realmente... ¡Mejor película del año! **«El color púrpura»**. De Steven Spielberg, con Danny Goveer, Adolph Cesar, etc. Habla de la vida, del amor, de nosotros: **«El color púrpura»** es... ¡Un triunfo humano para elevar el espíritu a lo más alto! (Apta).

Salas de Arte

ARLANZON. — Carmen Ortega. Visitas: Laborables, de 12 a 2 y de 7 a 9. Festivos, de 12 a 2.

AULA ESPOLON. — Oleos. Germán P. Román. Visita: Laborables, 12 a 2 y 6 a 9. festivos, 12 a 2.

PLAZA DE ESPAÑA, 3. — Oleos de Gutiérrez Díez. Porcelanas, Pablo Serrano. Horas de visita: 7,30 a 9. Festivos, 12 a 2.

AULA SAN PABLO. — Dibujo. Virginia Núñez. Laborables: 6-9. Festivos: 12-2.

SIENA. — Exposición colectiva.

TAGRA. — Expone, Arimany. Horas de visita: Laborables, de 12 a 2 y de 7 a 9. Festivos, de 12 a 2.

Salas de Fiesta

ARMSTRONG. — Discoteca. Calle Clunia, 13. 227266.

LA COLMENA, Estépar (Burgos).

PALAS PUB, Hospital Militar (Plaza Vega).

Varios

BIG BOLERA AMERICANA. Cafetería, juegos recreativos, billares, ping-pong, etc. Abierta desde las diez de la mañana. Final Reyes Católicos.

RADIO - TV

Radio Popular

AM: 837 Khz. FM: 95,4 Mc — 5,00: La alegría de vivir. 9,00: Santa Misa. 10,00: ¡Viva el domingo! 13,00: Informativo COPE. 13,30: Nuestro deporte. 15,05: Femenino plural. 17,05: Tiempo de juego. 22,05: Nuestro deporte. 23,00: Música y deporte. 00,00: Gran Parada. 03,00: «El pirata».

FM: 95,4 Mc.— Retransmisión del partido: Real Burgos-Alcira.

Antena 3 de Burgos

F.M. 94.3.- 6,02: Concierto para empezar el domingo. 9,02: Especial motor en marcha. 11,02: En marcha. 14,02: Especial motor en marcha. 15,05: Antena hispanoamericana. 16,00: Fútbol en Antena 3. 20,02: Absolutamente grandes. 22,02: Lo mejor de la semana. 24,00: Supergarcía en la hora cero. Polvo de estrellas. 3,02: Ya es lunes en Antena 3. 5,02: Repetición de Supergarcía en la hora cero.

Radiocadena Burgos

1.503 kilociclos. — 6,00: Boletín informativo. 6,05: Te vas a enterar. 7,00: Boletín informativo. 7,05: Te vas a enterar. 8,00: España a las 8. 8,15: Te vas a enterar. 9,00 Boletín informativo. 9,05: Vista de un punto. 9,15: Radiocadena fin de semana. 10,00 Boletín informativo. 10,05: Quédate con nosotros (Juventín). 11,00 Boletín informativo. 11,05: Radiocadena fin de semana. 12,00: Boletín informativo. 12,05: Radiocadena fin de semana. 12,15: Escuela de informática. 12,30: Radiocadena fin de semana. 13,00 Boletín informativo. 13,05 Informativo local. 13,10: Radiocadena fin de semana. 13,30: En acción. 14,00: Diario de las dos. 14,30: Radiocadena deportes. 15,00: Boletín informativo. 15,05: La canción del domingo. 16,00: Boletín informativo. 16,05: La canción del domingo. 17,00: Boletín informativo. 17,05: Las tardes deportivas. 18,00: Boletín informativo. 18,05: Las tardes deportivas. 19,00: Boletín informativo. 19,05: Las tardes deportivas. 20,00: Boletín informativo. 20,05: La hora deportiva. 21,00 Boletín informativo. 21,05: No me dejes sola. 22,00: Boletín informativo. 22,05: De cine. 23,00: Boletín informativo. 23,05: Fiesta. 23,45: Informativo R. C. 24,00: El pupitre loco.

Radio 80

Serie Oro. FM. 97.0. — Veinticuatro horas de la mejor música con las 1.000 mejores canciones de las tres últimas décadas, 1954-1985.

Televisión Española

Primera Cadena

8,30	Andar y ver.
9,30	Concierto.
10,30	El día del Señor. Santa Misa.
11,30	Pueblo de Dios.
12,00	Estudio estadio.
15,00	Telediario.
15,35	Los snokels.
16,05	Autopista hacia el cielo.
17,00	Si lo sé no vengo.
18,00	La otra guerra.
19,00	De 7 en 7.
19,25	Avance Estudio estadio.
19,30	Punto de encuentro.
20,30	Telediario.
21,05	Canción triste de Hill Street.
22,00	A vista de pájaro.
22,30	Estudio estadio.

Segunda Cadena

12,00	El domingo es nuestro.
13,00	La pequeña Memole.
13,30	36 escalores.
14,30	La guarida del dragón.
15,00	Estudio estadio.
17,00	Estrenos TV. «Alarma en Oregón».
18,50	Candy, Candy.
19,15	Momentos.
20,10	Recordar, peligro de muerte.
21,05	El dominical.
22,15	Domngo cine. «Vera, un cuento cruel».

AGENDA

Santoral

29.º Tiempo Ordinario

Ss. Pedro de Alcántara, fd.; Juan de Brebeuf, Isaac Yoges, Renato y crs. mrs. S. I., canadienses; Pablo de la Cruz, pb.; Pelagia, vg.; Verónico, Tolomeo, Lucio, Varo, mrs.; Etbino, Aquilino, Verano y Zósimo, obs.; Fredeswinda, abadesa.

Misa: Del Domingo.

Registro Civil

Nacimientos.— Mónica García y Casado, Fernando Gómez y Serrano, Rubén Salas y de la Hoya, Silvia García y Lozano, Carolina Nanclares y Carrera.

Defunciones.— Santiago Martínez y Palacios, de Burgos, dos días; Trinidad Velasco y Arnáiz, de Villasur de Herreros, 78 años; José Alberto González y Alonso, de Burgos, 28 años; Estefanía Calvo y Olea, de Olmos de Ojeda (Palencia), 90 años.

FUNERARIA
San José
SERVICIO PERMANENTE
CAPILLAS VELATORIAS
Avda. del Cid, 83
Tfnos. 20 94 52 - 22 29 07

Farmacias

Servicio de guardia. — De nueve y media de la mañana a once de la noche: González S. Barriocanal, Cardenal Segura, 8; Sánchez Falo, Francisco Grandmontagne, 23 (Parque de Santiago-Gamonal); Domingo Arnáiz, Barrio Gimeno, 30.

Servicio de urgencia. — De once de la noche a nueve y media de la mañana: González S. Barriocanal, Cardenal Segura, 8.

Boletín meteorológico

Datos recogidos ayer en el Observatorio Meteorológico del Instituto de Enseñanza «Cardenal López de Mendoza».

Barómetro. — Presión atmosférica, 682,3 milímetros de mercurio.

Temperatura ambiente: Máxima, de 17,0 grados a las 15 horas.

Mínima, de 7,0 grados a las 6,50,00 horas.

Dirección del viento: N.

Humedad 83 %.

Precipitacion: 0,5.

Taxis

Pl. Conde de Castro	26 32 35
Avda. Gamonal	22 44 06
Avda. del Cid, Residencia Sanitaria	22 80 56
Pl. Santo Domingo de Guzmán	20 30 55
Conde Jordana	20 30 88
Plaza de Vega	26 28 62
Avda. Eladio Perlado	21 96 97

Urgencias

Servicio de Policía	0 91
Servicio Policía Municipal	0 92
Policía Municipal	23 11 13
y	23 11 50
Guardia Civil	22 11 00
Bomberos	21 12 12
y	21 12 90
Casa de Socorro	26 14 10
Seguridad Social	22 18 00
Seguridad S. (Urgencias ambulancias)	22 14 77
Cruz Roja	21 23 11
Hospital Provincial	23 50 11
Teléfono Esperanza	20 73 57
Asociación de Alcohólicos Anónimos (de 5 a 8 de la tarde)	23 65 52
«SOS-Droga»	26 30 30
Ambulancia (partc.)	20 94 52
RENFE	20 35 60
Obras Públicas	22 45 00
Tele Ruta	

Miranda de Ebro

Bomberos	31 00 00
Casa de socorro	31 13 29
Guardia Civil	31 00 39
Seguridad Social	32 06 08
Cruz Roja	31 00 37
Policía	31 00 95

Aranda de Duero

Bomberos	50 07 98
Guardia Civil	50 00 86
Cruz Roja	50 26 18
Policía	50 29 04

Lerma

Guardia Civil	17 00 37
Cruz Roja	17 00 60

Medina de Pomar

Guardia Civil	11 07 06

Briviesca

Guardia Civil	59 00 34
Cruz Roja	59 08 28

Belorado

Guardia Civil	58 00 46
Cruz Roja	58 01 89

Villarcayo

Guardia Civil	10 00 17
Cruz Roja	10 01 18

Salas de los Infantes

Guardia Civil	38 00 10
Ambulancia Municipal	38 00 21
Servicio de Prevención y Salvamento	38 09 89
	38 00 21

Villadiego

Guardia Civil	36 00 04
Ambulancia Municipal y Servicio contra incendios	36 00 04
y	36 00 01

Espinosa de los Monteros

Guardia Civil	12 00 05
Cruz Roja	12 03 93

Melgar de Fernamental

Guardia Civil	37 20 18
Ambulancia. (Particular)	37 24 22
y	37 21 38

Valle de Mena

Cruz Roja	12 62 92

Talleres

Servicio Taller y Grúa 24 horas ADA

Talleres ADA

Burgos: SERABUS, Tesorera-Nueva apertura, 2. ☎ (947) día 235387, noche 235387, 220794,

Aranda de Duero: Talleres de la Puente, S. A. Ctra. N-1, Madrid-Irún, kilómetro 154,600. ☎ día 500347, 503856, 235387.

Belorado: Hermanos Delgado, Garaje Belorado, Ctra. N-120, Logroño-Burgos, kilómetro 68. ☎ día 583011, 580040, 580393, 235387.

Briviesca: Talleres Losúa, Villaventorro, 10. ☎ día 590160, 590791, 591173, 591174, 235387.

Cilleruelo de Bezana: Talleres El Escudo, S. L. Ctra. N-623, Burgos-Santander, kilómetro 325. ☎ día 153086, 153036, 235387.

Miranda de Ebro: Talleres Record. Ctera. N-1, Madrid Irún, kilómetro 317. ☎ día 312755, 209501, noche 324112, 312456, 235387.

Navas de Ordunte: Talleres Nava, S. L. Ctra. C-6318, Bilbao-Reinosa, kilómetro 37,500. ☎ día 126310, 235387.

MISAS PARA HOY

S.I.Catedral: 8, 9, 10,15, 11, 12, 1 y 2 de la tarde.— **San Lesmes Abad.**— 8, 9, 10, 11, 12, 13, 14, 19 y 20.— **San Lorenzo:** 9, 10, 10,45, 11,30, 12,15, 13, 13,45, 19 y 20.— **San Cosme y San Damián:** 8,30, 9, 10, 11, 12, 13, 14 y 19,30.— **San Gil:** 9, 10, 11, 12, 13, 14 y 18,30.— **Santa Agueda:** 7,30, 9, 10, 12, 13 y 19,30.— **San Pedro y San Felices:** 10, 11,30, 12,30, 13,30 y 18.— **San Pedro de la Fuente:** 8,30.— **Benedictinas:** 9,30, 11,30, 12,30, 13,30, 19,30 y 20.— **San José Obrero:** 8, 9, 10, 11, 12, 13 y 20.— **San Juan Bautista (Bda. Yagüe):** 9,30 y 11,30 y 12,30.— **La Anunciación:** 8, 9, 10, 11, 12, 13, 14 y 19. **Nuestra Señora de Fátima** (Bda. Juan XXIII): 9, 10, 11, 12, 13 y 18,30.— **Nuestra Señora de las Nieves** (Bda. Yllera): 9, 12, 13 y 17,30.— **Nuestra Señora la Real y Antigua:** 8, 9, 10, 11, 12, 13, 14, 18 y 20,30.— **San Antonio Abad** (Las Huelgas): 10,30, 11,30 y 12,30. **El Salvador** (Capiscol): 8,30, 10,30, 12, 13 y 8 tarde.— **San Julián:** 8,30, 9,30, 10,30, 11,30, 12,30, 13,30, y 20. **San Martín de Porres:** 8,30, 9,30, 10,15, 11,30, 12,30, 13,30, 19,30 y 20,30.— **Santo Domingo de Guzmán** (Bda. Militar): 9,30, 10,30, 11,30, 12,30, 13,30, 18,30 y 19,30.— **Sagrada Familia:** 8,30, 9,30, 10,30, 12, 13, 14 y 19,30.— **San Nicolás:** 9,30, 11,30, 12,30, y 5,30—**San José** (Barrio del Pilar): 11.— **Divina Pastora:** 9, 11, 12, 13 y 20.— **La Merced:** 7, 8, 9, 10, 12, 13, 19, 20 y 21.— **Carmen:** 8,30, 9,30, 10,30, 11,30, 12,30, 13,30, 18,30, 19,30 y 20,30.— **Cartuja:** 7,30 y 10,15.— **La Inmaculada** (Bda. Militar): 11, 12 y 13.— **San Amaro:** 12,30.— **San Pedro de Cardeña:** 11.— **Santa Clara:** 9, 11,15 y 12,30.— **Capilla Colegio San José Artesano:** 9,30, 11,30 y 12,30.— **Residencia Sacerdotal:** 7,30, 8,30, 9, 11 y 19,30.— **Residencia Sanitaria:** 10,30 y 12,30.— **Reparadoras:** 8,30, 12 y 19,30.— **La Santa Cruz:** 10 y 12.— **Religiosas Agustinas:** 9 y 13.— **San Pablo:** 10, 11, 12, 13, 14 y 18.— **La Asunción** (Hospital del Rey): 11,30.—**San Fernando:** 9,30, 12, 13 y 18.—**San Juan Evangelista:** 9,30, 10,30, 11,30, 12,30, 13,30 y 19 horas. **Capilla del Cementerio de San José:** 10,15 y 11.

Todos los lunes
DIARIO DE BURGOS
también está en sus manos
con su especial
DEPORTIVO

Diario de Burgos
Fundado en 1891
Medalla de Oro de la Ciudad
DECANO DE LA PRENSA BURGALESA

Edita: DIARIO DE BURGOS, S. A.
Presidente y Gerente: Angel León Albarellos
Director: Vicente Ruiz de Mencía
Redactores Jefes: Juan José Calleja López
Jaime Valdivielso Carcedo.
Redacción.— Roberto Granja Albarellos. Intnal. y Monográficos
Alfonso Salgado Espinosa. Cultura
Angel López Ochoa. Deportes
Javier Salgado Espinosa. Cierre y Suplementos
J. Angel Gozalo Antón. Burgos y Provincia. Diseño y Diagramación
José Luis Saiz Santos. Espectáculos
Lorenzo Matías y Angel Ayala. Fotografía
Administrador Gral.: Gonzalo Albarellos Carrascal
Dpto. Publicidad y Relaciones Públicas: Mariano González Hernando
Producción: Javier Gutiérrez González
Regente y Coordinador Talleres: Gonzalo Bárcena Alonso
Redacción, Administración y Talleres: San Pedro de Cardeña, 34. 09002-Burgos. Red. ☎ 267280. Adm. ☎ 268375 - 265768. Télex 39703. Apartado de Correos, 46.- C. P. 09080. Depósito Legal BU-5-1958. Miranda de Ebro: Salvador Moneo, C/ Logroño, 1. ☎ 311761. Aranda de Duero: Mery Varona, C/ Ronda, 8. ☎ 503281

El hormiguero

Alarico

● **La polémica estatura de Paul Newman**

Resulta que la estatura del actor de los ojos más azules del cine, Paul Newman, está creando una polémica en el diario neoyorkino «New York Post», mayor que cualquiera de las decisiones de Ronald Reagan. Mientras el diario mantiene que el actor de «El golpe» no mide más de un metro setenta y dos centímetros, el interesado afirma que mide un metro ochenta. A tal grado ha llegado la polémica, que el periódico ha llegado a ofrecer para una obra benéfica la suma de mil dólares por cada pulgada que sobrepase el metro setenta y dos, el actor no se ha quedado atrás y además de criticar al periódico de roñoso, ha ofrecido medio millón de dólares por la misma diferencia de altura. Incluso el guapísimo cinematográfico ha escrito una carta al «Post» diciendo que es más difícil encontrar una verdad en sus líneas que una buena amburguesa en Albania. «Pues tampoco aquí se ha llevado el pato al agua». Según el periódico neoyorkino en el centro de Tirana (capital de Albania) existe un restaurante donde sirven unas estupendas amburguesas.

● **Policías despedidos por dormir**

Catorce policías del servicio nocturno del barrio del Bronx, en Nueva York, han sido despedidos por dormir, incluso con pijama, en horas de trabajo. Tan drástica medida laboral fue tomada el mes pasado por los mandos policiales, después de descubrir que los policías, sargentos, tenientes, capitanes y un inspector, estaban plácidamente durmiendo desde las doce de la noche hasta las ocho de la mañana. Incluso se enteraron que algunos de los despedidos se llevaban al trabajo una bolsita con el pijama, porque puestos a dormir, mejor hacerlo con todas las comodidades.

Lo que se filtra

«ABC»: Una victoria de Cataluña y de España

Detrás de los votos obtenidos, brillantemente además, en el seno del Comité Olímpico Internacional, se habían conciliado previamente los desvelos del Rey con sus gestiones personales, ahormando voluntades dentro de sus cometidos constitucionales y en el ejercicio de su representación nacional, desde el propio prestigio, cerca de organismos, entidades, Gobiernos, y Estados extranjeros. Pero si lo de ayer ha sido, como decíamos, un éxito para España del que participan el Gobierno de la Nación, la Generalidad de Cataluña, Juan Antonio Samaranch como presidente del COI y Carlos Ferrer Salat, en tanto que promotor y conductor de la iniciativa empresarial que se ha resuelto en la labor del día a día. Lo que queda por hacer de ahora en adelante es una tarea poco menos que de titanes, en la que se habrán de conjugar la inteligencia, la tenacidad y el sentido solidario de todos, por una parte, y, por otra, la aportación de los recursos necesarios de orden material. Ferrer Salat es el hombre adecuado. Gracias a sus gestiones en todo el Mundo, el triunfo de Barcelona ha sido posible. Hay que reconocer objetivamente en Ferrer Salat al artífice de esta gran victoria española.

«YA»: Enhorabuena, Barcelona olímpica

Si el resultado favorable a Barcelona ha sido el fruto del trabajo intenso y bien organizado, el éxito de los Juegos Olímpicos de 1992, depende de que todos los españoles, unidos con Barcelona y Cataluña, asumamos la responsabilidad que esa celebración exige. Hay que saber mantener la unidad política y social que ha conducido a este honor olímpico. Habrá que renunciar de forma colectiva a la chapuza nacional y asumir disciplinadamente el camino de la seriedad organizadora. Los Juegos Olímpicos son una complejísima máquina cuyo buen funcionamiento es difícil de alcanzar y se exhibe públicamente ante el Mundo entero para triunfo o fracaso nacional.

«Diario 16»: Triunfo de Barcelona, de Cataluña, de España

Nadie faltó a la cita. Todos los representantes del pueblo español, desde su Majestad el Rey, en la cima, hasta el más modesto mandatario, han hecho cuanto estaba en sus manos para que Barcelona fuese elegida como sede para la Olimpíada de 1992. Y no sólo se movilizaron las fuerzas políticas, con un viaje especial a Lausana del presidente del Gobierno, Felipe González, sino que la totalidad de los grupos que existen en la sociedad —los económicos, los patronales, los sindicales, los culturales— han apoyado con entusiasmo la candidatura de la Ciudad Condal. Poco a poco se irán conociendo los «secretos» de este triunfo de España. Seis años de inversiones en Barcelona servirán para reactivar una economía que atraviesa por un mal momento.

★ La semana de Amilibia ★

● **Lunes**

Pues sí: Angela Molina está embarazada y por tal motivo ha tenido que dejar para más adelante su presentación teatral, que iba a ser en Milán, en el Piccolo Teatro, con una obra de Lorca titulada «El Público». Es lo normal cuando no está embarazada ella, lo está Paula y cuando no lo está Paula, lo está Mónica.

—Es que son muy fértiles estas Molinas.

—Y usted que lo diga. También lo son las Martínez-Bordíu. Lo de Carmen Rossi ha sido una falsa alarma, nada más; pero lo de su hermana Mariola, la casada con Rafael Ardid, sí que va en serio. Quieren una niña. Una niña será la que van a tener Antonio González Flores y su compañera y la futura abuela, Lola Flores, está que echa la casa por la ventana, jo, que no hay quien hable con ella, que la llaman de la radio y dice enseguida.

—No, hoy no puedo hablar, que estoy nerviosísima, que está a punto de llegar mi nieta y estoy que no se dónde tengo la mano derecha...

—¿Cómo se va a llamar?

—Alba. Se va a llamar Alba.

Parece que es en homenaje a la Duquesa, que a lo mejor es madrina de la criatura. Y para que la jornada no termine de otra forma y para que parezca que me he pasado el día en el ginecólogo, por el mismo precio también les cuento que sí, que parece que Pastora Vega también espera descendencia. Un echador de cartas me ha dicho que va a tener gemelos. Esta muy bien. Ya que Imanol Arias se hernió en el trance, al menos que se note el esfuerzo, ¿no?

★ **Martes**

Pilar Miró, sin embargo, ha alumbrado un nuevo cargo, aquel que dijo las lenguas de triple filo y de la madrugada que estas cosas le pasan a Pilar Miró por dejarse seducir políticamente en Prado del Rey es clave:

—¿Viene Pilar con las manos libres o atadas?

—Porque ella pidió dos condiciones de acción para emprender una enérgica restructuración nada más sentarse en el despacho. Dicen los que esto saben que Alfonso Guerra no le ha hecho mucha casi ni en la una ni en la otra. sin embargo, Pilar, vieja conocedora de la casa, caperucita valiente que puede llevar en la cestita algo más que la merienda del Gobierno ha dicho que sí, o sea, que debe otear posibilidades de hacer algo...

De momento, es la primera vez que una profesional de televisión es directora general de TVE. Albricias. En fin, que voy al estreno de «El viaje a ninguna parte», película que Fernando Fernán Gómez ha hecho para que lloren los cómicos y para que todos vayamos pensando en el asilo, porque la juventud se marchita y la gloria, la pequeña gloria que nos suele tocar a cómicos y periodistas, es prontamente perecedera, quebradiza como el cuello del cisne de cristal.

Angela Molina.

—Tal como lo cuenta, parece un tango.

—Es que Fernán Gómez ha hecho una película tango.

Le ha salido la vena sentimental por los cómicos del carro de la farándula sin carro, que van, como pobres parias del destino, por el caminito que el tiempo ha borrado. El cine Gran Vía se llenó de cómicos hasta los topes; María Garralón, Julián Mateos, Maribel Martín, Conchita Montes, Emma Cohen, Conchita Cuetos, María Kosty, Isabel Mestres, Javier Gurruchaga, Valentín Paredes, Emma Ozores, Juan Carlos Naya, Simón Andreu, Tina Sáinz, Gemma Cuervo, Juanito Navarro, Alberto Closas, Juan Diego, Julita Martínez, María Luisa Ponte, Victoria Vera, Damial Rabal, Mari Isbert, Bibi Andersen, Conrado San Martín, etc., casi estaban a punto de apagar las luces cuando entró Tony Leblanc, como un juguete roto, al lento paso de sus muletas.

—¿Y qué me dice usted de Laura del Sol y José Sacristán? Me pregunta mi portera, que me sigue mucho.

—Que se sentaron juntos.

—Parece que ya les dejan ir solos al cine.

● **Miércoles**

El cantante mejicano Emmanuel viene a grabar un disco. Me cuenta que para más tarde tiene el proyecto de una película en Francia.

—Los galos quieren llevar al cine la vida de Carlos Gardel, ya que le consideran cosa suya.

—¿Y tú serás Carlos Gardel?

—No, yo soy Emmanuel, que está haciendo una gira por Francia cuando, de repente, me toma el espíritu de Carlos Gardel, por explicarlos de alguna forma.

Menos mal que es solamente por explicarlo de alguna forma. Analía Gade ha llegado de su larga gira teatral y nada más tomar tierra en Madrid se metió en la cama.

—¿Tanta era la urgencia? Estas artistas...

—No, no piense mal. Se metió en la cama víctima de un fuerte catarro.

Pobre. El que también sufre mucho es Adolfo Marsillach. Padece de muy agudos dolores de cabeza y se los está curando con la acupuntura. Va a que le metan las agujas al mismo chino que Chummy Chumez.

—¿De qué se cura ahora Chummy?

—De un oído. Padece de vértigo Mernier.

—Eso no es una enfermedad, es un lenguado.

—Pues a mí me ha dicho que es un mal.

Y, además, un mal muy malo. Hablando de humoristas: Moncho Borrajo va a presentar pronto su último libro. Se titula: «Moncho y tú», o sea, tal que la cosa fuera de consultorio. Y Miguel Gila ya ha presentado el último suyo: «De Gila con humor».

—No pretendo —me dice Miguel —más que la gente se ría un poco, que buena falta hace en estos tiempos que vivimos, sobre todo después de ver un telediario.

—Se escriben muy pocas obras de humor, Miguel.

—Sí y es que hay muy pocos escritores de humor. En América te los encuentras hasta en los periódicos, pero aquí...

Gila acaba de estar tres días en Buenos Aires, la otra ciudad donde tiene la mitad de un corazón y en ese tiempo ha dejado grabados cuarenta y dos microprogramas de televisión de los que el hace ahora por allí y por diversas cadenas de habla hispana de los EE.UU.

—Son como clases. Cada programa es como una lección que doy a tres catetos con boinas (tres actores, claro) que han acudido a mí para que los prepare. Así voy demostrando que la cultural no tiene por qué ser aburrida.

—Gila es grande.

● **Jueves**

Recibo una tarjeta de Raphael con el Empire State con un maravilloso cielo azul de fondo. Me dice: «Sigue mi temporada de conciertos en USA. Anoche fue mi gran noche en el Radio City de New York. Abrazos». También me abraza Gunilla Von Bismarck, pero en carne y hueso, que siempre es la cosa más gratificante, dicho sea con permiso de su marido, Luis Ortiz. Por cierto, que últimamente se habían publicado noticias nada agradables sobre el esposo de Gunilla: Que si le habían pillado en un water con una rayita de cocaína, que si...

—Nada de verdad —me dice Gunilla—. Es cierto que estaba en un servicio cuando detuvieron a un traficante, pero mi marido no llevaba nada. Luis no toma nada de droga. Nunca. Y la mejor prueba de cuanto digo es que ni tan siquiera le detuvieron ni le pusieron multa alguna. No le encontraron nada, repito. Todo ha sido una gran mentira.

—¿Os vais a querellar otra vez contra las publicaciones que...?

—No pienso estar toda la vida querellándome, pero está claro que hay alguien empeñado en hacernos daño...

Y sus impresionantes ojos azules se humedecen un poco... Ay, Gunilla.

● **Viernes**

En la fiesta del cuarto aniversario de Antena 3 con el Scala a rebosar de famosos y famosas, me entero que lo de Rocío Jurado no es el stress, o no lo es del todo, sino más bien una cosa de hígado.

—¿Y qué están haciendo con ella?

—De momento se la ha llevado a un lugar secreto para que no le moleste la Prensa.

Luego, ya veremos. Mercedes Milá se puso tan nerviosa como una debutante, se le olvidó lo que tenía que decir y le entró el temblor que. Eso sí: Mercedes ha aprendido a posar ante los fotógrafos como una autentica modelo recién llegada de París y como piernas tiene... Y Concha Velasco, que actuó y todo, me dice que se que por fin tomará las uvas con todos nosotros esta navidades desde el televisor, en la fiesta en directo del fin de año, cantando, bailando, sonriéndonos, deseándonos lo mejor, entre globos y serpentinas.

Buena falta hace.

M.C.D. 2018