Diario de Burgos

Viernes, 3 de Octubre de 1986. N.º 29.292 | Fundado en 1891 | Medalla de Oro de la Ciudad | 60 Ptas.

Barrionuevo en Burgos: «No es bueno una imagen de algarada de la Policía»

El ministro del Interior considera innecesario cambiar al gobernador civil

«No es bueno una imagen de algarada de la Policía. El Gobierno mantiene una actitud pragmática, dialogante y abierta», dijo el ministro del Interior José Barrionuevo en los actos conmemorativos de los Angeles Custodios, fiesta patronal del Cuerpo Nacional de Policía, en Burgos.

El titular del Departamento que llegó acompañado del director general de la Policía, Rafael del Rio y del inspector del sector uniformado del citado Cuerpo, general Alcalá Galiano, pronunció un discurso en el que reconoció que existen problemas de ordenamiento y funcionamiento de la Policía. Destacó que sólo un Sindicato, el S. U. P. es el que ha boicoteado la fiesta y se ha salido de los pactos establecidos en la negociación con el Ministerio «y éste no es el procedimiento para resolver los problemas». No quiso comentar nada referente al polémico asunto de «El Nani».

José Barrionuevo, ministro del Interior durante su visita a Burgos

Dentro de los actos celebrados en Burgos y a los que a última hora se sumó el presidente de la Junta, Demetrio Madrid, visitó las nuevas instalaciones de la Policía e impuso la medalla al mérito policial al subcomisario, Enrique Ortega Ubierna.

También respondió a otra pregunta, manifestando que no tiene nada previsto sobre el relevo del titular del Gobierno Civil, pese a que el señor León Blanco ha dado por concluida su etapa en Burgos.

Página 7

Polémica en torno a si las Cortes más antiguas son las de Burgos o las de León

Esta tarde, clausura del Congreso Científico

Una polémica sobre si las Cortes más antiguas de España, concebidas como un Parlamento, son las de Burgos o las de León se planteó en los debates en el Congreso Científico sobre la Historia de las Cortes de Castilla y León.

Este Congreso, que fue inaugurado por los Reyes el pasado martes, se celebra en nuestra ciudad.

Gonzalo Martínez Díez, catedrático de Historia del Derecho de la Universidad de Valladolid mantiene que las primeras Cortes de España y Europa se reunieron en Burgos en el año 1169, convocadas por Alfonso VIII.

Los defensores de la tesis «leonesista», especialmente el cataedrático Carlos Estepa, sostienen que las primeras Cortes se celebraron en León en el año 1188, convocadas por Alfonso IX.

Una matización importante que habrá que fijar es, según Gonzalo Martínez, si la reunión celebrada en Burgos en 1169 corresponde a la Curia Regia o si ésta tuvo ya un carácter democrático, con la participación de los representantes del pueblo, ya que existen inconcreciones testimoniales al respecto.

Las ponencias presentadas ayer se refieren a los temas «Las Ciudades y las Cortes de Castilla y León», «La nobleza y las Cortes de Castilla y León», «Los eclesiásticos y las Cortes de Castilla y León» y «Cortes de Castilla y León y minorías», en la sesión de la mañana. Por la tarde, «Cortes de Castilla y León y otras instituciones».

Esta mañana continuarán los trabajos y por la tarde será clausurado el Congreso.

Página 6

Salen ilesos de un atentado el presidente y el primer ministro de la India

El primer ministro indio Rayiv Gandhi y el presidente de este país, Zail Singh salieron ayer ilesos de un atentado perpetrado por un hombre que hizo varios disparos en dirección de ambas personalidades durante una ceremonia ante la tumba de Gandhi.

El autor de los disparos, que vestía uniforme militar fue detenido poco después por la escolta de seguridad del Gobierno, cuando intentaba huir. Subido a las ramas de un árbol, hirió a seis personas que se hallaban cerca de las máximas autoridades de la India. La Policía interrogó después al terrorista, que tiene alrededor de veinte años.

El atentado se produjo cuando Gandhi se disponía a entrar en su automóvil al igual que el presidente Singh. Las emisoras de Nueva Delhi repiten constantemente que el presidente y el primer ministro «están a salvo».

El autor del atentado lleva barba y se dice que es uno de los signos físicos de los sijs, pero noticias posteriores aseguran que el terrorista no pertenece a esa secta, que causó la muerte de Indira Gandhi, madre del actual primer ministro, si bien en fuentes oficiales de la India se duda mucho que los sijs no estén relacionados con este intento de magnicidio, lo que preocupa especialmente.

Página 27

Inaugurada la III Semana del Comercio. — *A última hora de la tarde de ayer se inauguró la III Semana del Comercio de Burgos que organiza la Federación de Empresarios de Comercio. Una gran carpa neumática se ha instalado en el solar de Caballería y el acto de apertura fue presidido por el alcalde de la ciudad y el consejero de Transporte, Turismo y Comercio. El señor Peña anunció el proyecto de creación de un pabellón ferial, posiblemente a emplazar en Villafría. Veintiséis stands y ochocientos metros de exposición ofrece un atractivo al visitante.*

Página 5

- Discrepancia socialista con la concesión de una licencia de obras — Página 5
- Pleno de la Diputación con aprobación de proyectos por más de 123 millones — Página 8
- Presentación del ciclo de homenaje a Antonio José — Página 9
- Centros polivalentes de servicios sociales en los barrios — Página 10
- El Orfeón Arandino, a Francia — Página 11

Páginas centrales

lotería primitiva

Combinación premiada:

2 - 11 - 25 - 40 - 41 - 43

Complementario **23**

Reparto de premios:

1.ª	Categoría	(6 aciertos)	278.818.307
2.ª	»	(5 aciertos y complementario)	104.556.865
3.ª	»	(5 aciertos)	197.496.301
4.ª	»	(4 aciertos)	232.348.589
5.ª	»	(3 aciertos)	348.522.883

- El alcalde de León en huelga de hambre, por el cierre del matadero — Página 13
- Los presupuestos de la región pueden superar los 70.000 millones — Página 13
- Asalto y tiroteo en la Embajada de Egipto en Madrid — Página 15

M.C.D. 2018

Día a día

Un tren necesario

Desde hace algún tiempo efectuar el desplazamiento a Madrid en el día y por vía férrea te obligaba a un gran madrugón y si el regreso se hacía por la noche, a un largo, incómodo y eterno recorrido, más propio del siglo pasado que de la era de la velocidad y las comunicaciones ultrarrápidas. La mayor parte de los desplazamientos de unas horas a Madrid, por esa causa, se hacían en el autobús de la línea regular de viajeros. Hacerlo en tren resultaba nada práctico para el tiempo que necesariamente ha de emplearse en una gestión en la capital del Reino y además bastante más caro.

Ahora por fin parece que Renfe Intenta hacer las cosas tal y como el mercado las demanda. Al menos está tratando de dar algún paso. Uno de ellos es el establecimiento de los trenes entre ciudades próximas con horarios adaptados a la necesidad del viajero. Aquí ha comenzado a funcionar el tren «Río Arlanzón», un rápido que sale de Burgos poco después de las siete y media (a las 7,38 exactamente) y llega a Madrid a las once menos cuarto. No es muy pronto, pero bastante mejor de lo que hasta ahora había en las ofertas de Renfe. El regreso se hace a las ocho de la tarde para estar en casa a las once y cuarto de la noche, todavía para cenar —un poco tarde— y reposar con el último programa de la TVE, si es que le apetece, porque la pequeña pantalla con Calviño se ha caracterizado por ser excesivamente de medianoche en un país que debe trabajar e incorporarse también en sus horarios a la Comunidad Económica.

Volviendo al tren recordamos que la supresión de un servicio similar anterior fue motivo de queja y protesta por parte de la Cámara de Comercio e Industria. Se hicieron gestiones y no se hizo ningún caso.

Ahora, sí, parece que interesa que esa población flotante que va a Madrid diariamente se encauce a través de los raíles del tren, acaso descargando a la carretera y descendiendo la conflictividad del tráfico en los accesos a la Villa del Oso y el Madroño.

Nos parece que es por ahí por donde Renfe debe dirigir sus pasos, por ofrecer servicio y calidad y mejorar las necesidades de comunicación. Lo del Santander-Mediterráneo —no somos obsesivos con el tema— lo dejamos para otro día.

Quisicosas

El ministro del Interior se ha sacado la espina que tenía metida en lo más hondo de sus sentimientos y que data del tiempo en que, recién nombrado para el cargo que ocupa, en el primer Gobierno socialista, no pudo menos de experimentar sonrojo al ver las pequeñas y pobrísimas instalaciones de la anterior Comisaría de Burgos en la calle del Cardenal Benlloch.

El señor Barrionuevo, a cuya decisión se debe la puesta en servicio de la moderna Comisaría en la nueva sede, quiso ayer demostrar su afecto a Burgos y al personal del Cuerpo Nacional de Policía en Burgos, compartiendo con él su festividad patronal de los Santos Angeles Custodios.

No hubo inauguración oficial de las instalaciones pero no cabe duda que la presencia del ministro del Interior vino a significar, en la práctica, su congratulación oficial y personal por el acontecimiento, y la esperanza de nuevas mejoras en beneficio del servicio policial y de la sociedad.

●

El sobrio carácter burgalés y su temperamento aplomado —reacio a sensiblerías— no está reñido con la gratitud de una población a los catedráticos, profesores, historiadores y especialistas participantes en el Congreso Científico sobre las Historia de las Cortes de Castilla y León.

Se valora la sustancia política de los parlamentos pronunciados en el acto inaugural que presidieron los Reyes de España y es bueno que las nuevas generaciones conozcan los variados pareceres que el estudio, la reflexión y la historiografía manifiestan acerca de la realidad de Castilla y León en el contexto español.

Desde luego, la crónica de este Congreso Científico promete ricos frutos.

●

En medios informativos se ha lamentado la desorganización del acto inaugural respecto de las acreditaciones de Prensa y otros perfiles que tienen que ver con el trabajo de los medios de difusión.

Los compañeros de las emisoras de Radio para quienes se había puesto a su disposición una sala con equipos de vídeo, no pudieron captar al principio el desarrollo del acto debido a la rotura de un cable, rotura atribuida al golpe que dio un funcionario del servicio de seguridad al cerrar la puerta.

●

Como es normal en las visitas del Jefes de Estado, la que SS.MM. los Reyes han hecho a Burgos, estuvo rodeada de las consiguientes medidas de seguridad, con refuerzo de efectivos policiales y empleo de un equipo detector de explosivos, equipo en el que no faltó el perro especialista.

Afortunadamente, todo transcurrió en paz.

Lo que lamentan los observadores —ya en otro orden de cosas— es que la supervivencia del viejo edificio de la desaparecida firma «Piensos Garmo» y su desastrosa fachada haya puesto una nota desfavorable en feos espacios que hubieron de ser cubiertos con reposteros.

¿Para cuándo se resuelve el problema de ese edificio?

●

RENFE ha tenido la idea del tren rápido «Río Arlanzón», en un servicio directo Burgos-Madrid y viceversa. Está llamado a facilitar los desplazamientos de viajeros que precisan realizar gestiones en la capital del Reino.

Es de agradecer a la Red Nacional de Ferrocarriles que haya dado el nombre del histórico río burgalés al nuevo tren rápido.

A ver si se anima y sigue la misma política con los nombres de las unidades de viajeros de la línea Burgos-Valladolid y viceversa.

Un lector aboga por el aumento de frecuencia en los horarios de los trenes de viajeros que salen de Valladolid hacia Burgos por la tarde y la noche ya que sólo son dos los que parten de la capital hermana: a las cinco y media de la tarde, y a las ocho menos cuarto, aproximadamente. Hay combinaciones en Venta de Baños y un tren nocturno que viene de Galicia y llega a Burgos, sobre las doce de la noche.

●

«S.O.S Droga» (teléfono 263030) ha cerrado temporalmente sus oficinas en la calle de Vitoria pero se espera que en breve reanude su actividad en otro nuevo domicilio, en Burgos.

A este fin, la Asociación «El Patriarca» informará oportunamente del cambio.

Martinillos

Retina

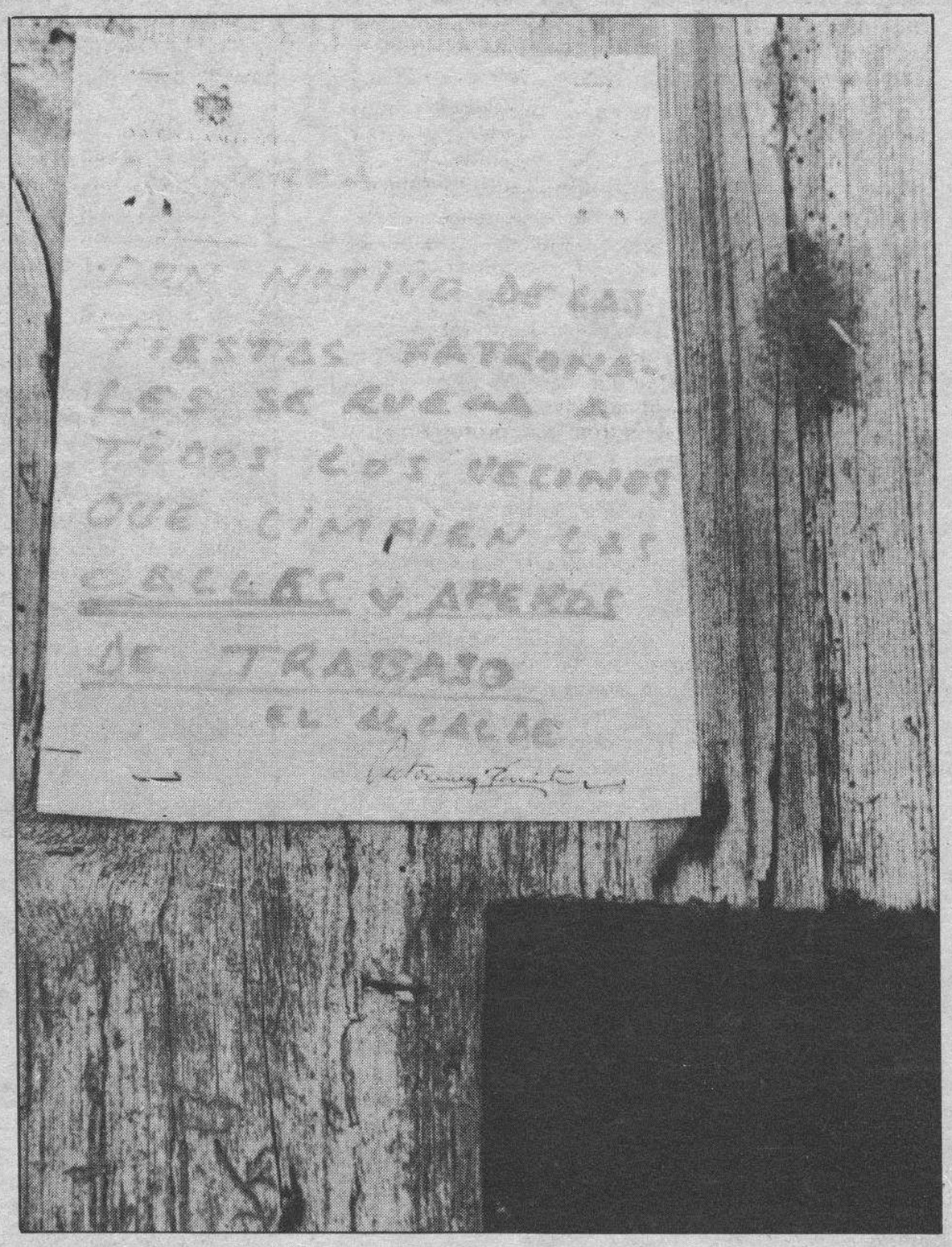

Bando para la limpieza de un pueblo. — *En Retuerta las cosas comienzan a ser distintas, ante el futuro de esa localidad que no desaparece bajo las aguas. El alcalde hizo público un bando con ocasión de las fiestas. La fotografía de Lara es todo el símbolo de un nuevo tiempo.*

SEX SHOP
■ Venta y cambio de vídeos, películas Super 8.
■ Proyección de vídeos en cabinas individuales.
■ Revistas gran variedad en artículos de importación.
Calle Hospital Militar, 3.
(Junto Plaza Vega). BURGOS
Abierto de 10 a 2 y 3,30 a 10.
Teléfono (947) 235191
(Domingos y festivos inclusive).

MESON DE LOS INFANTES
Restaurante
TODOS LOS DIAS
BESUGO A LA ESPALDA
COCIDO A LA MADRILEÑA
COGOTE DE MERLUZA
TRUCHAS A LA SERRANA
PAELLA DE MARISCOS
SERVICIO A DOMICILIO
Corral de los Infantes - Telf. 205982

Lámparas y artículos decorativos
SUPERMERCADO DEL MUEBLE
Madrid 41 tlf 209157 BURGOS

IIIª Semana del Comercio
ASHAGARA
Promoción especial de artículos de regalo Valentí en nuestro stand.
¡¡VISITELO!!

EL CORTE INGLES
ESTA ABIERTO
LOS SABADOS
POR LA TARDE.
Un horario ininterrumpido de 10 de la mañana a 8 de la noche, para que pueda hacer sus compras con toda comodidad.
El Corte Inglés
BILBAO

Comience EL NUEVO CURSO practicando deporte:
● Squash ● Aerobic
● Gimnasia rítmica
● Gimnasia mantenimiento
● Culturismo
● Kempo · karate
● Sauna ● Esteticista
Burgos Squash Club
Av. Gral. Yagüe, 7 y 9

ENRIQUE INCLAN
MEDICO
Consulta: de 12 a 2.
Vitoria, 15-1.º. Burgos
Teléfono: 204073.

DR. LUIS SOTO SUBIAS
ORTOPEDIA Y TRAUMATOLOGIA
Avenida del Vena, 5, 4.º C.
Teléfono 216267
PREVIA CITA

Juega y gana con nosotros
NUEVO CONCURSO
Los lunes, miércoles y viernes encontrarás un cupón en las páginas de Diario de Burgos, que debes enviarnos con tu nombre y dirección. Los martes, jueves, sábados y domingos publicamos las bases de este magnífico concurso. Entrarás en sorteo mensual de grandes premios.

M.C.D. 2018

El poeta y la vendedora de periódicos

José María Zugazaga

CUANDO el poeta regresó a Madrid, después de permanecer casi dos meses en Burgos, su ciudad natal, durante el verano, fue a saludar a Antonia, la vendedora de periódicos a la que a diario compraba la Prensa. Observó que Antonia le miraba con terror. Sus manos temblaban, sudaba copiosamente y sólo tuvo fuerzas para murmurar, desfalleciente: ¿Pero, es usted, don José? ¿Sueño, o ha venido usted del otro mundo?».

El poeta miró perplejo a Antonia ¿Qué sifnificaban las palabras oídas, por qué temblaba Antonia, cuál era la causa de su copioso sudor y el terror que se advertía en la vendedora de diarios?

Antonia desvaneció los interrogantes del poeta. Le dijo, todavía temblorosa y desfalleciente, que alguien le dijo el mes de Agosto que el poeta, comprador suyo de periódicos y revistas, había fallecido súbitamente. Ella sufrió y lloró al recibir esa noticia y sus oraciones volaron por el alma del que creía fallecido... Rezaba a diario y eso producía en su alma un inefable consuelo... Y ahora, al ver al poeta ante sí, sonriente y con palabras cariñosas, pensó que era una visión la que Dios permitía ante su quiosco de la Calle de Magdalena... Pero al decirla el poeta que alguien le había informado inexactamente y que iba a invitarle un día a almorzar cordero asado de Burgos, la buena señora sollozó y de sus ojos partieron gruesas lágrimas. Ya sólo acertó a decir: «¡Señor, Señor, sois muy bueno para conmigo! Yo creí que sólo vería a don José el día del Fin del Mundo, por la tarde, y ahora está ante mí y me dice que tiene cuerda para rato... ¡Señor, Señor, qué alegría me das, después del dolor que me produjo la noticia del fallecimiento, que no fue real...! ¡Señor, Señor!».

El poeta, conmovido también, agradeció a Antonia sus oraciones por su alma, sin haber sido llamado por el Todopoderoso... Y apretó fuertemente a Antonia, le dirigió una frase cariñosa y poco después entraba en un bar con un nombre que parecía satánico: «Julifer», sílabas unidas de los nombres de dos hermanos propietarios: Julio y Fernando, segovianos de pro...

Y al explicar a Julián lo sucedido, sonrieron amistosamente: hasta ellos había llegado también la noticia de la «muerte» del poeta. La llevó al establecimiento y entró por la calle del Olivar como una tromba, un cliente de ojos negros con profundidades oceánicas, llamado Adolfo... Al oirle cuanto refería el valenciano grueso, rechoncho, de faz rojiza, sanchopancesa, llamado Filadelfo, vendedor de tabaco rubio, también deploró la tristísima noticia. ¡Pobre, pobre —dijo—, con lo simpático que era para todos nosotros!»... Y prosiguió: «Jamás lo hubiera pensado, pues parecía disfrutar don José de una gran salud... El último día que hablé con él fue la festividad de Santiago... ¡No somos nadie, no somos nadie», salmodió varias veces con acento compungido. Y luego, en voz baja, observó: «¡Ya no podré hablar en francés con él, como hacía siempre que llegaba al «Julifer»... «¡Malhereusement!».

El poeta sonreía filosóficamente al enterarse de cuanto nadie había querido decirle entonces. Y brindó con una copa de Rioja por su «resurrección». Al Rioja acompañaron unas raciones de morcillas de Burgos, recientemente fritas por Julián. Comentaban sus amigos documentalistas, Jaime, Bonifacio y José María lo sucedido... Y al llegar a la Hemeroteca Nacional, su director , González Echegaray habló dirigiéndose al poeta:

—«¿Sabes la última noticia, José María? Después de la impresión que tu presencia produjo a Antonia, ésta sufrió una indisposición y tuvo que ir a su casa, acostándose desfalleciente...».

—El poeta habló entonces, con voz grave: «Voy a ver a Antonia a su casa, para interesarme por su salud física, ya que ella pidió por mi alma»... Lugo, dubitativo, dijo:

—«Dejaré la visita para mañana, por que si no, mi presencia puede acabar con ella...»

Hubo piadosas sonrisas en la estancia llena de periódicos y papeles el día de la Virgen de la Merced, Patrona de excautivos... A la mañana siguiente, el poeta recibía expresiones de asombro y enhorabuenas por su «resurrección» de una inspectora del «Metro», de un guionista de cine y de un camarero, pues creyeron la noticia del fallecimiento de su amigo burgalés.

—Nota.— A mediados de Agosto falleció súbitamente en Madrid el funcionario de la Hemeroteca Carlos Ruano, a quien confundieron con el poeta. Descanse en paz el compañero Carlos.

Vuelta a las aulas: Elegir calidad

Rafael de los Ríos

MARCADO por el peculiar desarrollo de la LODE, no puede decirse que el nuevo curso traiga un sistema educativo que asegure la libre elección entre escuelas competitivas. El afán de «homogeneizar» impuesto por los reglamentos de la Ley está alejando cada vez más de las escuelas —estatales y concertadas— los mejores estímulos para la calidad. Mermadas la libertad y la competencia, hoy el creciente reto para los padres es como elegir buenos resultados, calidad en la enseñanza.

Con la aplicación de la controvertida LODE, ha entrado en vigor este nuevo curso el sistema de conciertos, que rige la financiación de los centros no estatales. Las exigentes contrapartidas de estas subvenciones —insuficientes para garantizar la gratuidad de la enseñanza obligatoria— comprometen el derecho de los padres a elegir centro docente.

El nuevo sistema de subvenciones

Faltan datos sobre el resultado de los conciertos. A la espera de estadísticas fiables, se calcula hoy que, dentro del territorio dependiente del Ministerio, son más de 300 las escuelas libres antes subvencionadas que han quedado fuera del concierto y más de 600 las que sólo han conseguido el llamado concierto singular, que obliga a los padres a pagar entre 500 y 2.000 pesetas mensuales por una enseñanza teóricamente gratuita, según la Constitución.

Se sabe también que en Cataluña, por falta de fondos de la Administración central, no se ha otorgado concierto pleno a ningún centro privado de EGB. Esta decisión supone que más de 900 centros libres tienen sólo el concierto singular y que, por tanto, están ahora peor financiados que por el sistema anterior a la LODE. Además, en el País Vasco el Gobierno central ha impugnado los conciertos educativos —ventajosos para los centros no estatales— elaborados por el Gobierno Vasco. En cambio, en Galicia, el 80% de los centros tienen concierto pleno y el 20% restante singular, gracias a las medidas del Gobierno autónomo.

Aumenta la oferta estatal

No es difícil deducir que el Gobierno socialista ha dado, con su singular desarrollo de la LODE, un paso nada despreciable en su intento de reducir la oferta de la enseñanza no estatal. Muchos centros tendrán que cerrar por falta de ayuda oficial y otros se ven obligados a cobrar el coste íntegro de la enseñanza, para ofrecer un producto de calidad. Existe el riesgo de que estos colegios marginados de la LODE sean tachados de elitistas, pero resultaría irónica aplicar ahora este mismo calificativo a unos padres que no dudan en hacer los sacrificios económicos necesarios para que sus hijos puedan asistir a esos centros libres, cuyo futuro depende de la calidad.

Mientras la enseñanzaz libre pierde peso, el número de centros estatales aumenta progresivamente, sin que ello quiera decir que se haya aumentado la calidad. Es de alabar que se dediquen importantes inversiones para la enseñanza pública, pero no resulta lógico que se hayan construido colegios estatales en zonas donde ya existen centros no estatales. La ausencia de orden y concierto, por otra parte, se refleja en que se multiplica el número de plazas públicas (más de 13.000 nuevas plazas este curso para Preescolar y EGB) en un momento de alarmante descenso demográfico (65.000 escolares menos este año, según datos del Ministerio), y cuando la escolarización es prácticamente completa, pues ya en 1985 había un millón de puestos escolares vacíos en EGB. El problema actual no es, por eso, aumentar el número de centros, sino su calidad.

El estreno de los consejos escolares

Uno de los puntos que más preocupan en el controvertido desarrollo de la LODE es precisamente el de la calidad. El Gobierno está decidido a que la mayoría de los centros concertados no se diferencien apenas de los estatales, donde existe un mayor fracaso escolar, tal como es reconocido por todos. De ahí la paradójica tendencia a homogeneizar estos dos sectores mediante exigencias rigurosas, algunas de las cuales se estrenan ahora.

Así, este curso, una de las novedades más sobresalientes reside en los consejos escolares. Según declaraciones del Ministerio, la participación en las elecciones de estos consejos es alta: 90% en los centros no estatales y 80% en los públicos. Ciertamente, hay que ver con buenos ojos todo lo que favorezca una estrecha participación entre la escuela y los padres. Sin embargo, el tipo de participación impuesto por la LODE —un único sistema de corte autogestionario— aumenta el riesgo de que el proyecto educativo se diluya, abandonado al albur de mayorías cambiantes cada dos años.

A primera vista, parece que se ha otorgado más poder decisorio a los padres con su participación en los consejos escolares. Pero, en la práctica, muchas familias ya han visto mermado este curso otro poder más importante aún, como clientes de la enseñanza, su capacidad de elegir centro. La famosa zonificación lo ha impedido.

Libertad y «zonificación»

La admisión de alumnos conforme a criterios rígidos marcados por la Administración ha impuesto una norma decisiva, si los padres desean obtener una plaza gratuita o semigratuita: la proximidad al domicilio. Cuando la escuela deseada no está próxima, entonces el hijo no puede ser admitido. Por tanto, si a un domicilio le corresponde automáticamente una escuela determinada, la zonificación impone su ley por encima de la libertad de elección. Este problema afecta por igual a las familias que prefieren enseñanza no estatal y a las que eligen enseñanza pública: su libertad de elegir queda bastante menguada, porque ya la burocracia educativa —al margen del deseo de los padres— se ocupa de esos menesteres.

Como la zonificación no garantiza el derecho a la enseñanza gratuita en el centro elegido por los padres, se está excluyendo de las escuelas el criterio de la competitividad, que es el mejor seguro de calidad. Aunque un padre descontento retire al niño de una escuela, el colegio rechazado seguirá recibiendo subvención estatal, por lo que la pérdida de un alumno no afecta a los ingresos del centro, que seguirá funcionando exactamente igual. Y todo ello porque, previamente, la mentalidad de los padres como clientes —y no meros usuarios— de la enseñanza está siendo defraudada.

Pago directo al profesorado

Otra novedad de este curso consiste en la retribución directa por el Estado a los profesores de los centros concertados. Como los cálculos de cada nómina singular son trabajosos y han de ser ahora realizados por la Administración con un considerable aumento de burocracia, este pago directo se ha propuesto hasta Enero de 1987. Con esta novedad, los profesores dependerán menos de la entidad titular y más del Estado (quien paga manda).

Una de las peticiones más antiguas y plausibles ha sido siempre la de que el sueldo del profesorado de los centros subvencionados llegue algún día a equipararse al del profesorado de los centros públicos. Con el pago directo no es tampoco seguro que se produzca la equiparación económica, aunque sí es probable que se extienda una mentalidad menos exigente en un sistema que no ofrece salarios y condiciones laborales competitivas. Sin embargo, hoy, en la mayoría de los países se está de acuerdo en elevar el nivel de exigencia para subir a la tarima.

Con la LODE y sus Reglamentos se está produciendo un cambio importante en el sistema educativo español, desprovisto cada vez más de los necesarios estímulos para aumentar la calidad de la enseñanza. Si la zonificación ha recortado a los padres su libertad de elegir centro, los demás condicionamientos legales tampoco les facilitan elegir calidad y buenos resultados. Restablecer ahora la competencia entre las escuelas —tesis cada vez más extendida en España— es algo considerado muy conveniente: para que los padres puedan al mismo tiempo elegir centro y elegir calidad.

Cartas al DIARIO

La televisión y Frank Sinatra

Quiero hacer referencia en esta carta al reportaje que sobre Frank Sinatra apareció el sábado en Informe Semanal de Televisión Española.

La presentación que de él se hizo, con expresiones como la «catadura» del personaje, fue buena muestra de lo que vino después: antiyanquismo irracional, adeanismo supino, chismorreo, etc., etc. Finalmente se dejaba en el aire esta pregunta: ¿Hubiera llegado Sinatra a ser lo que es sin la ayuda de la mafia?

Creo que las tonterías y necedades que se dijeron en el programa no hace falta comentarlas. Son los que acusan los que tienen que probar lo que afirman. Todos somos presuntamente inocentes y en cuanto a Frank Sinatra sólo una vez, según el reportaje, los Tribunales dieron la razón a sus acusadores.

A donde yo quiero llegar es a la causa de este furibundo reportaje. Nada más acabar de verlo, me vino a la mente esa gran película que es «Amadeus»; la envidia del mediocre, impotente y rabioso frente al talento del genio.

No es mi intención comparar a Frank con Mozart, pero no cabe duda que es un país de envidiosos.

Si a esto le añadimos la comedura de coco antiyanqui y una gran dosis de arrogancia, resulta que Sinatra, con talento, dinero, amigo de Reagan, independiente y admirado, es el blanco perfecto para nuestra televisión.

Conste que no soy fanática ni de U.S.A., ni de Frank Sinatra (no me gustan los extremos), sólo quiero hacer saber que no hay derecho a echar basura sobre el nombre de nadie sin pruebas, ni a manipular la información.

Se puede combatir y criticar racionalmente y no ridiculizando las ideas, pero no así a las personas o instituciones.

Carolina Miguel Sancha

M.C.D. 2018

A Joaquín Ocio, con emoción y afecto

Francisco Montoya Ramos

Ha sido para mi tu marcha, como una segunda, y desgraciadamente definitiva despedida. Cuando una mañana de primavera yo llegaba a la Diputación tú te ibas como ahora, en silencio, con gallardía, con la satisfacción del deber cumplido, aceptando el relevo, con la humildad de los espíritus templados que saben que siempre habrá algo perfectible en la etapa cubierta, en la vida que queda atrás o que se finaliza. Pero, como en tu vida, tu quehacer en la Diputación, quedaba impreganados de tu humanidad, de tu comprensión de tu moderación y de tu dedicación sin reservas. Yo —al ocupar tu sillón, con el respeto de utilizar algo que no te pertenece, y el sentimiento de desplazar de él a quien personalmente no hubiera querido hacerlo— percibí en las personas que tú habías tratado cotidianamente el respeto que a todos habías merecido, el aprecio personal y hasta el cariño, que tan difícil es de generar por quien ha tenido la obligación de coordinar su trabajo.

Yo no podría escribir una biografía tuya. Me faltarían muchos datos. Te conocí y te traté antes, después y mientras estuviste en la Diputación. Y cuando estuve yo y cuando dejé de estar, que también es clarificador. Y en diversas épocas de los históricos tiempos de la vida nacional que a todos nos ha tocado vivir. Y siempre te vi igual. Aceptando tu misión, por encima de sus incomodidades, con respeto y generosidad con los demás, desbordando simpatía y amabilidad, y rindiendo culto a valores tan devaluados como la amistad y la fidelidad.

Ahora que te has ido, yo sólo quiero dedicarte un homenaje sincero y modesto por quien te lo ofrece, a un hombre bueno que cubrió una misión en la provincia, que el destino hizo que tuviera que continuarla yo, tratando de poner en ella el mismo espíritu de servicio que pusiste tú. Y en la identificación que supone haber coincidido en los objetivos, que no en el tiempo ni en las circunstancias, que siempre son accesorias, dejar constancia de mi aprecio personal, y de mi respeto.

En la emoción de la despedida me quedo con el recuerdo de nuestro último acto oficial conjunto, cuando con Queti como testigo, colocamos juntos tu retrato al lado de los anteriores presidentes de una Diputación que, desde la modestia de mi apreciación personal y política, tanto contribuiste a prestigiar, en beneficio de todos los burgaleses, sin renunciar a tu orgullo de arandino o quizás precisamente de serlo.

Exposición de Alfredo Ibarra, en «Tagra»

Burgos (DB). — A partir de mañana, la Galería de Arte «Tagra» ofrece una sugestiva exposición de óleos que firma el pintor Alfredo Ibarra. De ella nos ocuparemos debidamente.

En total, según catálogo, son treinta obras que podrán verse hasta el próximo día 16 en el horario habitual, es decir, de doce a dos y de seis a nueve de la tarde, salvo los domingos en que sólo rige el primero de los horarios citados.

Hoy comienza el homenaje a Francisco Grandmontagne

Burgos (DB). — Hoy, según lo que ya hemos comunicado, comienza el homenaje que la Orden del Gamón dedica a Francisco Grandmontagne en el cincuenta aniversario de su muerte. Por lo tanto, esta tarde, a las ocho y en la Casa Municipal de Cultura de Gamonal, se ofrecerá un espectáculo poético a cargo de José Antonio Fregonesse, que estará aocmpañado a la guitarra por Mariano Mangas y Paco Arana.

Mañana, sábado, a las doce, será el paseo cultural por la calle Francisco Grandmontagne. A la una, en la calle citada, acto póstumo de homenaje con semblanza, colocación de una corona de laurel y la intervención de la Banda de Música del Gobierno Militar de Burgos. A las ocho de la tarde, en la Casa de Cultura de Gamonal, conferencia por don Fernando Díaz Plaja. Los actos culminarán el domingo en Barbadillo de Herreros.

Información militar

Burgos (DB). — Estado Mayor. — Se destina para cubrir la vacante de segundo jefe de Estado Mayor de la Capitanía General de la Región Militar Pirenaica Occidental, al coronel de Infantería, diplomado de Estado Mayor, don Ismael Barco Villar, disponible en la plaza de Ceuta.

Destinos. — Se destina a la Delegación Regional del Instituto Social de las Fuerzas Armadas de Burgos, con carácter voluntario, al teniente coronel de Ingenieros, don Pedro Sarrais Hernández.

Ha muerto el industrial hostelero Basilio Canduela

Burgos (DB). — A los 71 años de edad y confortado con los Santos Sacramentos y la bendición de Su Santidad, dejó ayer de existir el conocido industrial hostelero don Basilio Canduela Ruiz, titular del restaurante «Gaona» y presidente que fue del sindicato vertical de Hostelería.

Don Basilio Canduela Ruiz

Nacido en Respenda (Palencia), inició sus actividades profesionales en Burgos en la década de los años 40 y regentó los servicios de la Sociedad Benéfica de Conductores y el bar «Encarna» para coger después el traspaso del restaurante «Gaona».

Competente hostelero y gran aficionado al fútbol local, estuvo vinculado y con enorme entusiasmo primero a la directiva de la Gimnástica de Burgos y después al Burgos C. de F., distinguiéndose por su cariño a los colores del club y del equipo burgalés, sin escatimar iniciativas encaminadas a la exaltación del popular deporte en nuestra tierra.

El señor Canduela, entusiasta aficionado taurino, desarrolló, además una plausible campaña de prestigio de la gastronomía burgalesa y estaba muy identificado con las tradiciones y el tipismo castellanos.

Las honras fúnebres se celebrarán hoy a las doce de la mañana en San Lorenzo y el finado recibirá cristiana sepultura en el cementerio de San José.

Descanse en paz.

Actividades sindicales

Asamblea del personal laboral de defensa

La Federación provincial de Servicios Públicos de la UGT de Burgos, invita a todos los trabajadores, personal laboral del Ministerio de Defensa, a una Asamblea que se celebrará hoy, día 3 de Octubre en el salón de actos de la UGT, (Avda. Reyes Católicos, 21 bajo), a las 18,30 horas.

A dicha asamblea asistirá Francisco Ruperto, asesor por esta central sindical en la comisión negociadora del II Convenio Colectivo del Personal Laboral del Ministerio de Defensa.

Reunión de CEOV

Burgos (DB). — La federación provincial de CEOV de la Unión General de Trabajadores ha convocado a todos los trabajadores del sector de limpiezas de edificios y locales a una reunión para tratar temas de interés del citado sector. La sesión se celebrará mañana, sábado, día 4, a las siete de la tarde en los locales de la UGT.

†

El novenario de misas, que dará comienzo hoy, viernes, día 3, a las ocho de la tarde, en la iglesia de Santo Domingo (Padres Dominicos) y la misa que se celebrará el domingo, día 5, a las once de la mañana, en la Capilla del Hospital Militar, serán aplicadas por el eterno descanso del alma de

EL SEÑOR

Don Eduardo Alcalde Goñi

Que falleció el pasado día 28 de Septiembre.

Q. E. P. D.

Su familia agradecerá la asistencia a tan piadosos actos.

Religión

Invitación ante la festividad de San Bruno

Burgos (DB). — Ante la festividad de San Bruno, que se celebrará el próximo lunes, día 6, los incondicionales que llevan el nombre del Santo fundador de la Orden Cartujana, nos remiten un comunicado recordando la conmemoración, incluyendo una invitación a todos los burgaleses que quieran unirse a la misa que, para honrar al Santo de tanta devoción en la ciudad, se celebrará el citado día 6, a las diez y cuarto de la mañana, en la Cartuja de Miraflores.

En la fiesta de San Bruno, la comunidad cartujana ofrecerá, además, misas rezadas, a las 7,30 y a las 9 de la mañana.

Vigilia de la fiesta de San Francisco de Asís

Hoy, día 3 de Octubre, a las nueve de la noche, tendrá lugar en la capilla de las Franciscanas Misioneras de María (calle San Julián, esquina a San Pablo), una vigilia de reflexión y oración preparatoria de la fiesta de San Francisco de Asís, el Hermano Universal, en este año internacional de la Paz. Estará animada por miembros de las familias franciscanas de Burgos.

Hermandad Adelmus

Hoy, primer viernes de mes, esta Hermandad tendrá su misa mensual a las ocho de la tarde, en la iglesia parroquial de San Lesmes, Abad, Patrón de Burgos.

Agradecimiento

La familia de DON EDUARDO ALCALDE GOÑI, fallecido el pasado día 28 de Septiembre (Q.E.P.D.), agradece a cuantas personas testimoniaron su pésame y asistieron al funeral y entierro, celebrados por el eterno descanso de su alma.

†

EL SEÑOR

Don Basilio Canduela Ruiz

Industrial del Restaurante «Gaona»

Falleció en el día de ayer, a los 71 años de edad, después de recibir los Santos Sacramentos y la Bendición Apostólica de Su Santidad.

Q. E. P. D.

Su apenada esposa: D.ª Ina Báscones Seco; hijos: María Purificación (Vda. de Uriarte) y Roberto; hija política: Begoña Pineda; nietos, hermanos, hermanos políticos, sobrinos, primos y demás familia

Ruegan oraciones por el eterno descanso de su alma. Las honras fúnebres y funeral se celebrarán hoy, viernes, a las doce, en la iglesia parroquial de San Lorenzo el Real, efectuándose acto seguido la conducción del finado al cementerio de San José.

Vivía: C/. La Paloma, número 41.

Capilla ardiente: Capillas de Funeraria «San José».

Burgos, 3 de Octubre de 1986.

†

EL SEÑOR

Don Basilio Canduela Ruiz

Industrial del Restaurante «Gaona»

Falleció en el día de ayer, confortado con los Santos Sacramentos.

Q. E. P. D.

LA JUNTA DIRECTIVA DE LA FEDERACION PROVINCIAL DE EMPRESARIOS DE HOSTELERIA

Ruega a sus socios y compañeros, la asistencia a las honras fúnebres, que se celebrarán hoy, viernes, a las 12 horas, en la iglesia parroquial de San Lorenzo El Real, y acto seguido la conducción del finado al cementerio de San José.

Capilla ardiente: Capillas de Funeraria «San José».

Burgos, 3 de Octubre de 1986.

M.C.D. 2018

El alcalde anunció la creación de un recinto ferial de muestras en la inauguración de «Expo-Bur'86»

Burgos (J. Angel Gozalo). — Varios miles de personas se espera que acudan a la «Expo-Bur'86» que ayer fue inaugurada por el alcalde, José María Peña, junto al que se encontraban también el consejero de Transportes, Turismo y Comercio, Juan Antonio Lorenzo y el presidente de la Diputación, Tomás Cortés, así como otras autoridades, representaciones y directivos de la Federación Provincial de Comercio, encabezados por su titular, Juan Campo.

Con esta exposición, que permanecerá abierta hasta el miércoles y que ha sido montada en el interior de una gran carpa neumática en el aparcamiento de Caballería, se inicia la tercera edición de la Semana de Comercio Burgalés.

El alcalde saluda a uno de los expositores. A la inauguración de la muestra de comercio burgalés acudió el consejero de Transportes, Turismo y Comercio, Juan Antonio Lorenzo.

En la colorista y amplia carpa —similar a la que utilizaron algunos partidos en campañas políticas— se han instalado un total de veintiséis «stands» comerciales, así como una zona de recepción, que ocupan ochocientos metros cuadrados en total. En la muestra se han dado cita firmas burgalesas de electrodomésticos, peletería, confección, cristalería, entre otras muchas. La Junta, asimismo, ha montado un «stand» de la Consejería de Transporte, Turismo y Comercio donde se facilita información. «Gas de Burgos, S.A.» dispone asimismo de un amplio espacio en el que muestra un gran mapa de Burgos donde se puede ver el desarrollo de la instalación de la red de gas doméstico y comercial así como las expectativas de futuro.

Inauguración

Poco después de las seis de la tarde, el alcalde, Jose María Peña, acompañado por el consejero de Transportes, Turismo y Comercio, Juan Antonio Lorenzo; presidente de la Diputación, Tomás Cortés y el titular de la FEC, Juan Campo, cortaban la cinta que daba acceso a la carpa neumática. Acompañados de otras autoridades y representaciones, entre las que se encontraban el director general de Comercio, Manuel Acero; delegado territorial de la Consejería, José Carlos Llorente, así como concejales del Ayuntamiento, giraron una detenida visita a todos los «stand» de «Expo-Bur'86».

También recorrieron la «zona de juegos», montada junto a la carpa y el recinto «reservado» al búfalo mecánico, que se constituyó sin lugar a dudas, en el centro del interés de niños y mayores. Incluso alguna autoridad señaló que si no fuera por la vergüenza que les daba también ellos hubieran montado en esta novedosa atracción. En las primeras horas, tras la inauguración, decenas de niños pudieron disfrutar de un buen rato de los divertimentos mientras sus mayores visitaban los «stands».

El presupuesto total de la Semana, se indicó en la organización es de ocho millones de pesetas, de los que la FEC espera «recuperar», vía subvenciones y aportaciones de los expositores, unos siete millones de pesetas. El déficit inicial, se añadió, de un millón de pesetas se enjugará a través del cobro de una entrada al público —«simbólica», según los organizadores— de 100 pesetas para los mayores y 50 para los niños, esta última da derecho a los pequeños a disfrutar de los tres espacios de juego y a montar en el búfalo mecánico.

«Una muestra fenomenal»

Tras la visita, José María Peña, a preguntas de los informadores señaló que había quedado sorprendido. «Fenomenal —dijo— es la palabra que corresponde a todo lo que hemos visto aquí». Reconoció que el recinto se había quedado pequeño». No porque lo sea, sino —añadió— porque se han expuesto muchas cosas. Creo que necesitarían un espacio del doble. Estoy seguro que la FEC está dispuesta a superarse en años próximos».

Preguntado por la posibilidad de que Burgos disponga de un recinto ferial cerrado y amplio, donde tenga sitio suficiente muestras como ésta, José María Peña aseguró que este proyecto podría ser «realidad en un corto espacio de tiempo. Con un poco de suerte y la colaboración de otros muchos organismos, Burgos puede disponer de un salón de congresos o pabellón de muestras, como queramos llamarlo».

En este sentido señaló que hace cinco años el Ayuntamiento, Diputación y la Cámara de Comercio estaban dispuestos a colaborar en este proyecto, a través del Patronato de Desarrollo Provincial. «Estuvieron remisas —recordó— las dos Cajas de Ahorros, pero estoy seguro que ahora no va a ocurrir lo mismo, porque como nosotros, están convencidas de que una instalación de este tipo es necesaria para Burgos». Aludió a un anteproyecto —por módulos— de Ormaechea y en cuanto al lugar, José María Peña afirmó que «indiscutiblemente no hay más que uno: la zona de la aduana. Allí se pensó y allí debe estar ubicado por varias razones, entre ellas, las de proximidad, accesos, aparcamientos, etc.».

Para finales de 1986, habrá plan ferial de la región

Por su parte el consejero de Transportes, Turismo y Comercio, Juan Antonio Lorenzo, señaló en cuanto a la «Expo-Bur» que «la muestra ha mejorado mucho respecto al año pasado. No sólo por la ubicación, sino por la mayor presencia de firmas y número de «stands». Va para arriba y eso demuestra que al propio comerciante le interesa participar».

Juan Antonio Lorenzo en sus declaraciones a los medios informativos anunció que para finales de este año se presentará por la Junta el plan ferial de toda la región «basado en un estudio de todos los certámenes —dijo— que en este momento existen en la región, en el que se demostrará cuáles son los que tienen carácter netamente regional y que, por lo tnato, se tiene que apoyar preferentemente desde la Comunidad autónoma».

Actos para hoy

Dentro del programa de actos de la Semana del Comercio Burgalés, para hoy, está anunciada una conferencia a las ocho de la tarde, en el salón de actos de la Caja de Ahorros del Círculo, (Plaza de España). En ella José Antonio Rocha Bravo, del Ministerio de Agricultura, abordará el tema «La franquicia comercial, una oportunidad de futuro». A las doce de la noche se celebrará en la discoteca «Roma» una fiesta.

Los concejales socialistas muestran su absoluta discrepancia con la concesión de una licencia de obras

Burgos (DB).— La Comisión Municipal de Gobierno, como ya se informó ayer, en su sesión del miércoles concedió licencia, por la vía de urgencia, a las RR. del Sagrado Corazón de Jesús para levantar un edificio en la calle Zorrilla, construido y gestionado por la Inmobiliaria «Río Vena». En una nota remitida ayer por el grupo de concejales socialistas muestran su sorpresa por la concesión de esta antorización.

«En la Comisión de Obras —dicen— celebrada en día 17 de Septiembre se acordó volver a estudiar el proyecto en una nueva reunión y, sobre todo, porque dicha construcción incumple, claramente la legislación urbanística y así se puso de manifiesto en diferentes informes incorporados al expediente».

«Con la concesión de esta licencia —señalan los ediles socialistas— la Coalición Popular da un nuevo paso, cada vez más grave, en un tratamiento de favor, escandalosamente privilegiado y discriminatorio y que, en este caso, supone una auténtica afrenta y burla al Ayuntamiento Pleno que dos días antes aprobó un Estudio de Detalle y la delimitación de la Unidad de Actuación C4.1 en condiciones que impiden otorgar la licencia».

La aprobación definitiva del Estudio de Detalle en esta misma manzana, resolvió favorablemente dos alegaciones del Arzobispado y las Hermanas Hospitalarias del Sagrado Corazón de Jesús, por las que se obligaba a la localización, en la parcela objeto de esta licencia, de 35 plazas de aparcamiento. El proyecto aprobado —añade en la nota— sólo prevé dos plazas y nunca a ningún otro promotor-constructor se permitió, salvo por excepcionales motivos de imposibilidad material, incumplir esta disposición del Plan General.

Para poder conceder licencia de obras en el ámbito de la unidad de Actuación C4.1 es imprescindible —dicen— que el Ayuntamiento Pleno apruebe el proyecto de reparcelación o, en su caso, la declaración de innecesariedad de la misma, (art.º 98 de la Ley del Suelo), no habiéndose hecho esto así y, salvo otra actuación del mismo promotor en la calle Vitoria y Bartolomé Ordóñez, nunca se ha permitido a ningún ciudadano construir sin cumplir este esencial requisito.

Por otra parte, —afirman más adelante— al tener causa la delimitación de la Unidad de Actuación C4.1 en una parcelación ilegal, tampoco se puede conceder la licencia de obras (art.º96 de la ley del Suelo) y mucho menos haberlas iniciado ya como en este caso sucede. La licencia incumple el tope de densidad y supera la máxima edificabilidad, pues construye lo equivalente a 40 viviendas, siendo el máximo 26 y, por una interpretación «curiosa», no computa a efectos de aprovechamiento la capilla y el salón de actos. Esperemos a ver si esta interpretación prospera en otras actuaciones.

Para el grupo de concejales socialistas se comprueba que «las actuaciones más arbitrarias, ilegales y escandalosas que la Coalición Popular aprueba, siempre favorecen al mismo, fomentando de esta manera una fuerte competencia desleal respecto al resto de profesionales y constructores».

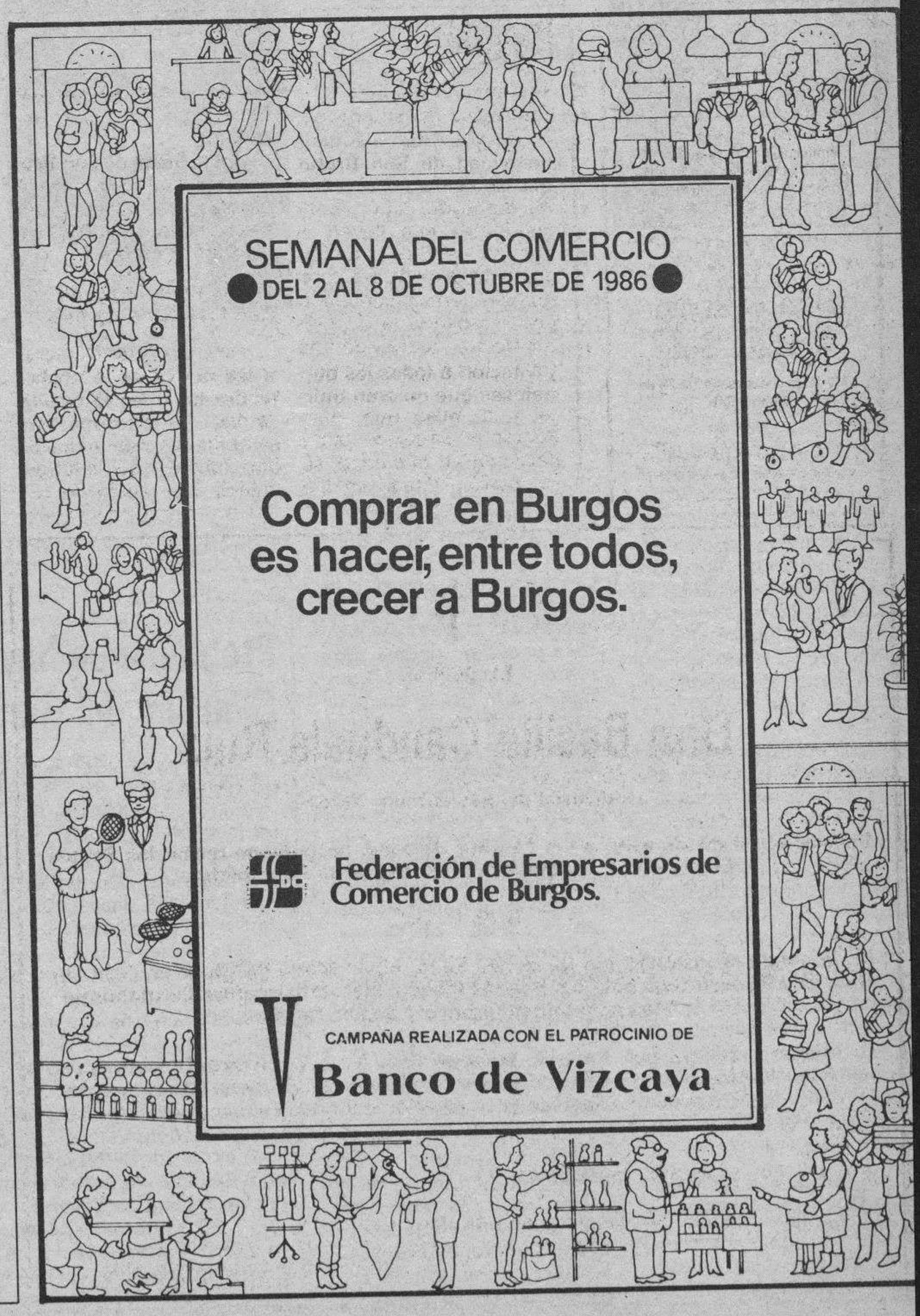

M.C.D. 2018

Abordadas las áreas tercera y cuarta en el Congreso Científico sobre la Historia de las Cortes de Castilla y León

Planteada una polémica sobre la antigüedad de las Cortes castellano-leonesas

Burgos (R. Ruiz N.).— Se celebró ayer, en sesiones de mañana y tarde, la segunda jornada de trabajo del Congreso Científico sobre la Historia de las Cortes de Castilla y León, en el salón de actos de la Caja de Ahorros Municipal, tal y como se vienen desarrollando desde el comienzo de las sesiones. La actividad matinal, por lo que a exposición de ponencias se refiere, contó con la presencia de Juan Torres Fontes, como relator, abordándose el tema «Cortes de Castilla y León y sociedad», y por la tarde, con Juan Ignacio Ruiz de la Peña también como relator, se trató sobre las «Cortes de Castilla y León y otras instituciones». El último acto de esta jornada consistió en la recepción que la Diputación Provincial de Burgos ofreció a los congresistas en el Palacio de Saldañuela, a partir de las nueve y media de la noche, bajo la presidencia de su titular señor Cortés, que les dio la bienvenida.

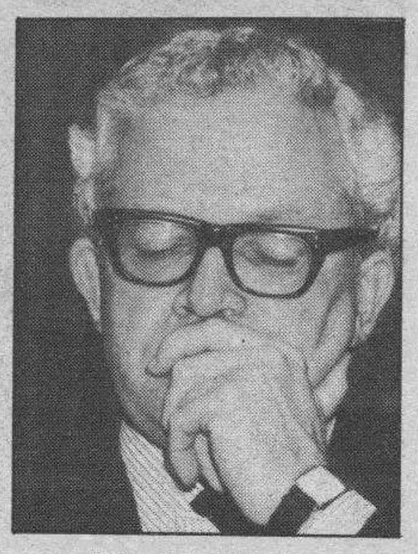

Peter A. Linehan

En la primera jornada, celebrada el pasado miércoles, se desató una polémica entre los catedráticos Gonzalo Martínez y Carlos Estepa sobre si las Cortes más antiguas de España, consideradas como un Parlamento, son las de 1169 de nuestra ciudad o las de León de 1188, debate que, sin duda, confiere a este congreso un carisma importante por lo que a interpretaciones científicas se refiere.

José María Mínguez: «Las ciudades y las Cortes de Castilla y León»

J. M.ª Mínguez

«En la ponencia —dijo el catedrático de Historia Medieval— hay un planteamiento referido al por qué de la convocatoria de los ciudadanos a las Cortes y en esa época específica, a finales del siglo XII y principios del XIII».

«Para dar una explicación de ello —señaló— se vincula el hecho de la convocatoria y le evolución de las Cortes con las transformaciones sociales que se están produciendo en ese momento en la sociedad urbana, desde el siglo XII hasta el XV».

«La conclusión —añadió finalmente— es que lo que se está produciendo es un proceso de oligarquización, que lleva a constituirse, dentro de los concejos, en clase dominante a una que se asimila a la nobleza. En ese momento las Cortes dejan de ser representativas, para constituirse únicamente en organismos que recogen a tres sectores de la Aristocracia: nobleza laica, eclesiástica y la oligarquía urbana, la cual queda asimilada a la nobleza, plenamente».

Emilio Mitre: «La Nobleza y las Cortes de Castilla y León»

«Trato de explicar —afirmó— la participación nobiliaria en las Cortes de Castilla y León. La sociedad medieval, de acuerdo con los principios doctrinales al uso, se organiza en tres órdenes: oratores, valatores y laboratores; la nobleza por su parte correspondería a la categoría de velatores».

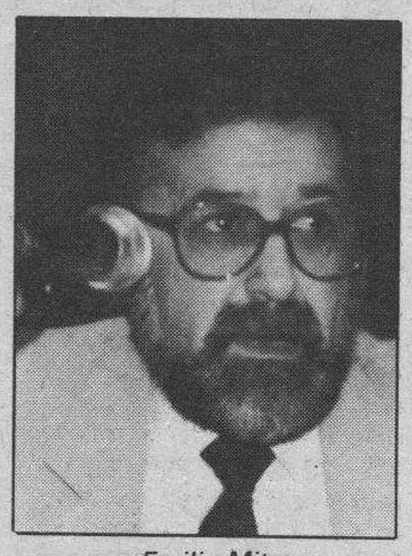

Emilio Mitre

«Incluso —matizó— en algunos textos de Cortes, por lo que se refiere a reuniones o convocatorias de asambleas, se habla muy a fines del Medievo de los tres estados y de la participación de los representantes de estas tres fuerzas políticas para asesorar al Monarca».

«La mayor originalidad de lo que trato —quiso añadir— es que, si bien hasta hace muy poco tiempo, se ha venido diciendo que la condición necesaria para que hubiera Cortes era la participación ciudadana, aunque yo esto no lo niego, —dijo— lo que está claro es que los hombres del medievo no opinaban lo mismo».

«Según los textos que conservamos —prosiguió— ellos llamaban Cortes a Asambleas en las que muchas veces no estaba presente el Estado Llano, consideando imiprescindible la participación nobiliaria, que era a fin de cuentas —puntualizó— la primera clase política del Reino, el primer Estado». Finalmente —el profesor Mitre dijo— que «cuando los nobles pierden interés por asistir a las Cortes, los textos narrativos dejan de hablar de Cortes, aunque éstas sigan existiendo porque, por ejemplo, las ciudades están presentes en ellas».

Peter A. Linehan: «Los Eclesiásticos y las Cortes de Castilla y León»

«En mi ponencia —afirmó en primer lugar— hablo sobre los Eclesiásticos en las Cortes de Castilla y León, durante los siglos XII a XIV. También trató sobre el estado de la cuestión, desde el punto de vista de los historiadores, y la propia influencia de este Estamento en estos siglos. En síntesis —dijo— intento hacer una revisión del tema».

«Se da por supuesto —añadió— que los nobles y los prelados eran lo mismo, eran el mismo Estamento, pero, desde mi punto de vista, esta idea no me parece plenamente probada y por esta razón voy a tratar esta cuestión, entre otras, en mi ponencia».

José María Monsalvo Antón: «Cortes de Castilla y León y minorías»

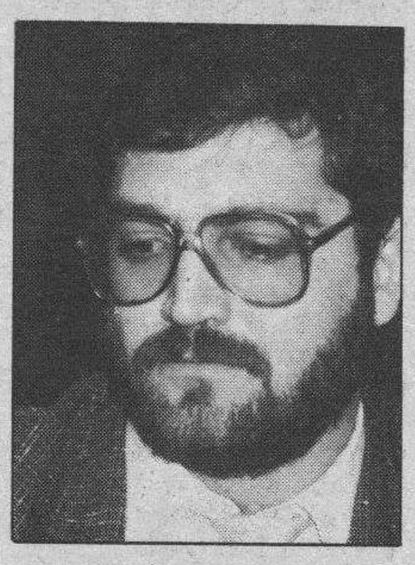

J. M.ª Monsalvo

«Estudio en mi trabajo —aseveró— las disposiciones de las Cortes sobre las minorías ético-religiosas, pero especialmente me centro en la minoría judía, puesto que éste es el grupo más conflictivo, ya que muchos judíos se dedicaban al préstamo o tenían cargos en la Corte, circunstancia que provocó una hostilidad hacia ellos».

«Yo descubro —añadió— que hay un proyecto social en las Cortes, un modelo pero que no se aplica tal y como está establecido, que trata de discrimarlos administrativa y políticamente, y separarlos de los cristianos. Esto —matizó el profesor de Historia medieval— no se consigue del todo, pero sí que hay intentos de evitar el trato cotidiano entre judíos y cristianos, incluso con la propia relación sexual. Se pretende, por otra parte —dijo— dar al Judaísmo como religión un trato de inferioridad, frente al credo dominante».

«No obstante —señaló— finalmente— esta dureza legislativa a medida que pasan los siglos va disminuyendo y se va dando una cierta tolerancia a los judíos, pues no hay un intento de erradicarlos bruscamente ni tampoco una iniciación a la violencia para con ellos».

Benjamín González Alonso: «Cortes de Castilla y León, organización política y poder regio»

Por la tarde, las ponencias comenzaron a partir de las cinco, siendo el primero en intervenir el catedrático Benjamín Aloso. «Estudio —dijo— las relaciones de las Cortes de Castilla y León con el poder regio, durante la Edad Media. El enfoque que yo he elegido ha sido el de estudiar las Cortes cómo órgano de expresión (lo que las Cortes dijeron o pidieron a los reyes), más que desde la perspectiva institucional (lo que las Cortes realmente fueron).

«Yo intento —prosiguió— plantear grandes temas, como el ejercicio de la potestad legislativa y jurisdiccional y ver en torno a estas cuestiones cuales fueron las reivindicaciones que las Cortes elevaron a la Monarquía en la Edad Media».

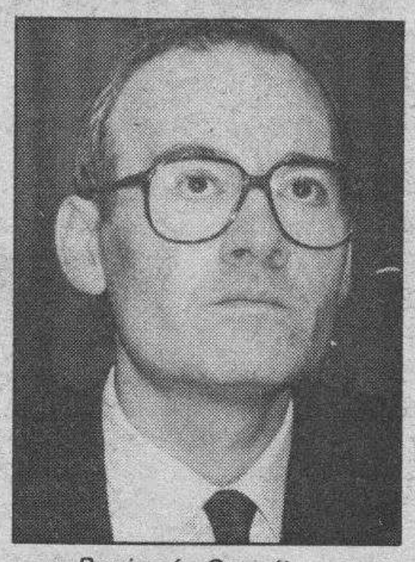

Benjamín González

«La conclusión a la que llego —terminó diciendo— es que el programa de las Cortes concluyó en un fracaso, pues no consiguieron imponer sus puntos de vista y fue la autoridad regia la que se constituyó como cabeza de un régimen político, caracterizado por el ejercicio del poder absoluto».

Salustiano de Dios: «Las Cortes de Castilla y León y la administración territorial»

Salustiano de Dios

«En mi ponencia trato —dijo— de la relación entre las Cortes y la administración central, es decir, por un lado la asistencia de la Corte a las propias Cortes y por otra parte, el papel jugado por las Cortes respecto a la Administración Central».

«Es un juego antitético —concluyó— mientras la Corte se centraliza y se fortalece, las Cortes, por otro lado, disminuyen su presencia, es por eso un juego de fuerzas correlativo, originando al final un planteamiento de contrarios: la Corte fuerte y unas Cortes débiles».

J. Ignacio Ruiz de la Peña desarrolla la ponencia presentada por J.L. Bermejo

El relator J.I. Ruiz de la Peña explicó la ponencia de José Luis Bermejo: «A través de la documentación de Cortes, —dijo— se trata de ver cual es el tratamiento que se dá en las Cortes a los problemas que plantea la organización territorial del Estado».

El profesor Bermejo expone en su ponencia —puntualizó el catedrático de Historia Medieval— las grandes unidades territoriales de la Corona, las Cortes particulares y generales y la configuración jurídica de esas unidades, junto a la problemática que plantean los territorios del señorío y por último, la proyección de la Corte Real».

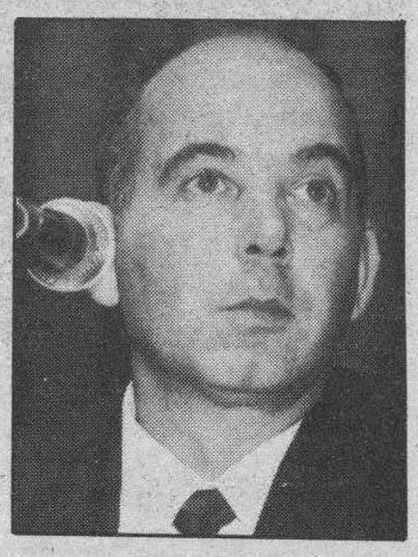

J. I. Ruiz de la Peña

Manuel González: «Las Cortes de Castilla y León y la organización municipal»

«La verdad —afirmó— es que el tema de las Cortes y la Administración municipal aparece muy tangencialmente en las actas de Cortes, tan sólo cuando hay temas que rozan las ambiciones y las competencias de las oligarquías urbanas, que controlan la vida de los Municipios».

Se producen así —añadió— dos colisiones por una parte, los intereses del Rey, que favorecen la concentración de poderes y el poder municipal y por otra parte, los «munícipes» (alcaldes, etc.), que se defienden contra ese control».

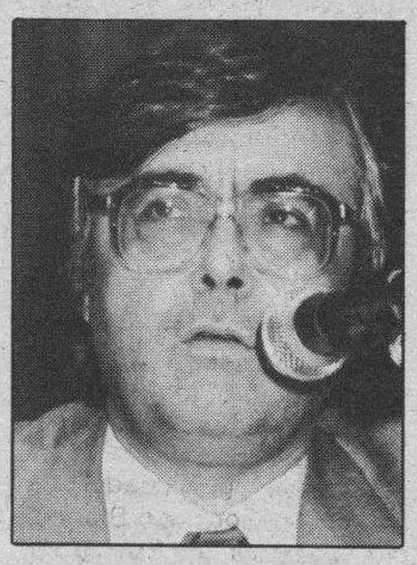

Manuel González

«Hay una serie de enfrentamientos —aseguró— sobre el control de cargos públicos, impedimentos para que el Rey disponga de las Escribanías públicas o por ejemplo, que los Reyes posean las tierras y rentas de los Municipios».

«Es un conflicto —finalizó el señor González Jiménez— que tiene una solución clara: el Rey termina imponiéndose en todos los frentes.

Por otra parte sucede —aseguró— que a partir de 1350 este conflicto queda cerrado. Lo que ocurre es que ya no se plantean grandes temas y se observa que los problemas del Municipio coinciden con los problemas de la casta dominante».

Programa de hoy. Clausura del Congreso

Area quinta: «Cortes de Castilla y León y otras Cortes hispánicas».

Relator: José María Font y Rius, catedrático de Historia del Derecho de la Universidad Central de Barcelona.

Ponencias: «Cortes de Castilla y León y Cortes de Portugal», por José Luis Martín Rodríguez, catedrático de Historia Medieval de la Universidad de Salamanca.

«Las Cortes catalanas en la Edad Media», por Jesús Lalinde Abadía, catedrático de Historia del Derecho de la Universidad Central de Barcelona.

«Las Cortes de Aragón en la Edad Media», por Esteban Sarasa Sánchez, profesor titular de Historia Medieval de la Universidad de Zaragoza.

«Las Cortes de Valencia en la Edad Media», por Sylvia Romeu, profesora titular de Historia del Derecho de la Universidad de Valencia.

«Las Cortes de Navarra en la Edad Media», por Joaquín Salcedo Izu, catedrático de Historia del Derecho de la Universidad de Navarra.

17-20,00 horas.— Mesa redonda. Clausura.

21,00 horas.— Cóctel de clausura ofrecido por las Cortes de Castilla y León en el Hotel Condestable.

M.C.D. 2018

Barrionuevo saluda a autoridades y mandos de las Fuerzas de Seguridad del Estado.

El ministro señor Barrionuevo felicita al subcomisario Enrique Ortega Ubierna, al que condecoró.

Barrionuevo presidió la fiesta de la Policía en Burgos

Condecoró al subcomisario, don Enrique Ortega Ubierna

Burgos (A.S.). — La Policía celebró ayer su festividad patronal de los Santos Angeles Custodios. Por lo que se refiere a los actos desarrollados en Burgos, éstos comenzaron a las once y media de la mañana, con una misa que se celebró en la parroquia de San Fernando, presidiendo el arzobispo, doctor Cardenal Fernández, que asimismo pronunció la homilía. Con el Prelado concelebraron varios sacerdotes.

Según lo previsto, el ministro del Interior, José Barrionuevo, estuvo ayer en nuestra ciudad, presidiendo los actos que celebró la Policía.

En los alrededores de la Comisaría, antes de la llegada del ministro, vimos a las siguientes personalidades, entre otras: alcalde de la ciudad, delegado del Gobierno en la región, capitán general, gobernador civil, presidentes de la Audiencia Territorial y Provincial y fiscal jefe.

El helicóptero en que llegó el ministro aterrizó en un pequeño campo de fútbol próximo a la Comisaría y llegó a las 12,40. Entre las personas que acompañaban al señor Barrionuevo figuraban el director general de la Policía, don Rafael del Río; el de la Policía Nacional, general Alcalá Galiano; senador Laborda Martín y otras personalidades.

En las escalerillas del helicóptero, el ministro fue saludado por el delegado del Gobierno, señor Ferreiro Picado; gobernador de Burgos, señor Léon Blanco; jefe superior de Policía de Valladolid, don Federico Bañares y comisario jefe de Burgos, don Antonio Martín Moríñigo.

Seguidamente, el ministro se dirigió, tras haber escuchado el Himno Nacional, hacia la formación, integrada por una compañía de la Policía Nacional y la Banda de Música de la Policía, a la que pasó revista. Seguidamente saludó a las personalidades presentes, penetrando a continuación en la Comisaría, donde, en una de sus dependencias, el segundo jefe de la Policía de Burgos procedió a leer la orden por la que se concede la Cruz del Mérito Policial con distintivo rojo al subcomisario, con destino en Burgos, don Enrique Ortega Ubierna, al que impuso la medalla el ministro entre aplausos de los concurrentes.

Luego de entregar los trofeos correspondientes al campeonato de tiro celebrado, tomó la palabra don Rafael del Río.

Habla el director general de la Policía

El director general de la Policía se refirió, entre otras cosas, a que la fiesta patronal servía para resaltar el espíritu de la Policía y lo que ésta significa. Glosó lo que es la Policía hoy, analizando las dificultades que se presentan y otros aspectos y deseando que se culmine la obra que se ha emprendido. Se manifestó a favor de que este Cuerpo tenga sus representantes, sin presiones ajenas. Dijo que no ignoraba ciertos comportamientos delictivos de algunos funcionarios, pero que debe saberse que son los policías los primeros que los denuncian.

Palabras del ministro

El señor Barrionuevo tomó la palabra para manifestar, en primer lugar su gratitud a todos por su presencia. Dijo luego que la visita obedecía a una tradición de desplazarse fuera de Madrid en la fiesta patronal, recordando la impresión que le produjo la antigua Comisaría cuando la vio y en cuya ocasión prometió que se haría una nueva, que si ha tardado cierto tiempo es porque debe comprenderse que tiene que haberlo entre las promesas y su realización, consideración que trasladó a otros aspectos, como puede ser la entrada en funcionamiento de la Ley de Fuerzas y Cuerpos. Se refirió a que por primera vez visitaba una Comisaría tras la Unificación de los Cuerpos y habló luego de los problemas existentes, que enumeró como los que se derivan del ejercicio irregular de algunos funcionarios. Sobre los primeros aseguró que el criterio del Gobierno es de flexibilidad y concordia. La idea de servicio público no obstante, debe primar sobre todas las demás, dentro de un modelo respetuoso y jerarquizado en que los problemas sean atendidos de modo razonable y pragmático. Los que defienden la algarada y las pancartas —añadió— deben saber que han de atenerse a sus responsabilidades y que el Gobierno es contrario a ese criterio.

Sobre las conductas irregulares, dijo el ministro que es un problema que afecta a la esencia misma de la Policía, puesto que son actitudes en algunos casos, presumiblemente delictivas. El Gobierno siempre apoyará a la Policía, pero debe saber todo el mundo que, precisamente por ese apoyo, no podrá apoyarse ninguna conducta irregular. El Gobierno, de acuerdo con las leyes, perseguirá y sancionará tales conductas, vino a decir en resumen el ministro. Pidió que se mantenga la estima por la Policía. Habló luego de la conveniencia de insistir en Burgos sobre que las fuerzas de seguridad necesitan el apoyo de los ciudadanos. Luego añadió que acababa de oír manifestar al mismo Rey su apoyo a la Policía.

Tras las palabras del ministro, éste y sus acompañantes giraron una detenida visita por las instalaciones de la Comisaría.

Rueda de Prensa

En una de las dependencias de la Comisaría se desarrolló luego una rueda de Prensa, cuyo contenido hemos de sintetizar.

Sobre el boicot a la fiesta dijo que éso sólo lo había apoyado un sindicato e insistió en que la mayoría permanece en la mesa de negociación. Añadió que opinaba que se venía sustentando la concepción de dos modelos distintos de Policía: del del diálogo y la confrontación, insistiendo en que los que busquen lo segundo, que se atengan a sus responsabilidades. Añadió que discusiones y todo lo demás se centraban primordialmente en el aspecto económico, retribución y aspecto que afectaban tanto a la cuantía como a la filosofía de la misma. Insistió en que sólo lo planteaba un sindicato. El incremento que tenga un policía, lo tendrán los demás miembros de los Cuerpos de Seguridad. En estos momentos, la retribución mínima supera las cien mil pesetas. Entiende el ministro que la Policía requiere una atención social, pero que debe ser dentro de las normas establecidas.

La situación de representanción de policías —añadió— se recoge en una sentencia del Tribunal Supremo, que exige la celebración de elecciones que no se han celebrado, aunque se van a celebrar.

Se ha distribuido un proyecto sobre normas de celebración y, mientras tanto, se ha firmado un pacto con todos los sindicatos, menos con uno. El SUP se ha salido de tal pacto y, por lo mismo, no se le aplica el acuerdo. Además existen diligencias sobre su presumible vinculación con el sindicato clandestino de la Guardia Civil.

Insistió en los criterios de flexibilidad y de apertura al diálogo y en que no es bueno que la Policía dé una imagen de algarada, asegurando que en esos momentos no tenía noticias respecto del posible boicot de algunos a la fiesta.

Sobre el caso de «El Nani», se limitó a decir que no opinaba sobre las decisiones de los Tribunales. En cuanto al caso del coronel De Meer, puesto ayer en prisión atenuada, dijo que era algo que correspondía a la Justicia militar.

—¿Hay algo sobre el nuevo gobernador de Burgos?— se le preguntó.

La respuesta fue:

—No hay necesidad de cambiarlo. Estamos contentos con él. No hay interés político en cambiarlo y no hay nada previsto sobre este tema.

Acerca de la eficacia de las llamadas telefónicas de los ciudadanos en la lucha contra el terrorismo, empezó diciendo que no habían cambiado los datos sobre la ETA desde su reciente información a las Cortes, que la incidencia de otros grupos terroristas es mínima o nula y que la banda vasca había aumentado los actos criminales este año, con 34 víctimas; 24 de las cuales se produjeron en Madrid.

La campaña de concienciación ciudadana está dando resultados, de suerte que ya se piensa en aumentar el número de teléfonos. Se refirió a aspectos de la concienciación de la CEE sobre el terrorismo, a que la campaña aludida en el País Vasco está allí por cuanto se hace en toda España, al caso de Bereciartúa y su extradición, que está en manos del Gobierno francés, y a que tal Gobierno está coadyuvando en lo posible con la Justicia española y que tiene seguridades de que esta colaboración no cambiará.

Finalmente se celebró un almuerzo, al que se incorporó el presidente de la Junta de Castilla y León, Demetrio Madrid López.

Saboree el fin de semana:
el sábado, el domingo y su Chivas.

M.C.D. 2018

La Diputación aprueba 31 proyectos de obras, por importe de más de 123 millones

Burgos (DB).— En la mañana de ayer, bajo la presidencia de D. Tomás Cortés Hernández, celebró sesión plenaria la Corporación Provincial. Aprobada el acta de la sesión anterior, se adoptaron los siguientes acuerdos:

Concesión de gratificaciones por servicios extraordinarios a tres funcionarios de la Residencia de Ancianos de San Miguel del Monte, por los servicios extraordinarios realizados durante el segundo trimestre del año en curso.

Igualmente se acordó conceder la gratificación propuesta para 18 personas adscritas a la Residencia Infantil de Fuentes Blancas, por los servicios extraordinarios prestados entre los días 1 y 15 de Julio del año en curso, con motivo de la celebración de la Escuela de Deportes en dicho centro.

Conocido el oficio de la Dirección General de Cooperación Local, del Ministerio para las Administraciones Públicas, sobre el programa del V Centenario de la Unidad de España, se aprobó el Programa de Inversiones Culturales, por el que el Estado subvenciona el proyecto de adaptación del Palacio de Castilfalét para Archivo y Centro Cultural, con la cantidad de 20.833.334 pesetas y el proyecto de arreglo de una antigua escuela para Centro Cultural en Bercedo, por importe de 1.083.889 pesetas. Y conforme al escrito citado, quedó rechazada la propuesta del Ayuntamiento de Villadiego para la rehabilitación de la antigua cárcel para museo.

Urbanismo

Convenio de trabajos urbanísticos para el año 1986 entre la Junta de Castilla y León (Consejería de Obras Públicas y Ordenación del Territorio) y la Excma. Diputación Provincial de Burgos, facultándose al presidente de la Corporación para la firma de los documentos del Convenio.

Planes provinciales

Se aprobaron 31 proyectos de obras por un importe total de pesetas 123.197.434, siendo éstos los siguientes: Albillos, pavimentación 2.000.000 pesetas; Arenillas de Río Pisuerga, pavimentación 1.561.173; Los Balbases, pavimentación 2.006.998; Bocos, alumbrado público 1.127.726; Castrillo del Val, Casa Consistorial 11.836.150; Fuencaliente de Puerta, pavimentación 1.188.722; Hinójar de Cervera, pavimentación 1.998.123; Hontanas, depuración de aguas 1.500.000; Humada, pavimentación 1.606.314; Isar, pavimentación 42.391.102; Lechedo, abastecimiento y saneamiento 1.870.181; Miraveche, Casa Consistorial 9.268.973; Palacios Río Pisuerga, pavimentación 1.415.306; Pinilla de los Moros, pavimentación 1.908.650; Quintana Entrepeñas, abastecimiento y saneamiento, pesetas 1.923.748; Quintanapalla, saneamiento 800.000; Las Quintanillas, pavimentación (primera fase) 2.500.000; Las Quintanillas, pavimentación (segunda fase) 2.000.000; Rublacedo de Arriba, ampliación del abastecimiento de agua 1.548.695; Ruyales del Páramo, pavimentación 2.043.987; San Pantaleón, abastecimiento de agua pesetas 2.192.174; Santa Cruz de la Salceda, pavimentación 2.102.389; La Vid, alumbrado público 402.868; Villalbilla Sobresierra, abastecimiento de agua 5.547.967; Villapanillo, abastecimiento y saneamiento 5.058.878; Villasilos, ampliación del abastecimiento de agua, 1.500.000; Villasur de Herreros, ampliación del abastecimiento de agua 10.044.296; Villavedón, pavimentación 1.333.333; Villavieja de Muñó, pavimentación 2.134.629; Villoviado, pavimentación 1.500.000 y Viloria de Rioja, alumbrado público 987.441 pesetas.

A petición de los Ayuntamientos solicitantes se delegaron a los mismos un total de 33 proyectos de obras para su ejecución.

Fueron adjudicadas las siguientes obras:

Reparación C.V. BU - V - 9216 de BU - V - 9215 en Pinilla de los Barruecos, a «Collosa, S. A.» en 5.390.000 pesetas.

Reparación C. V. BU 1003 de la N - 620 por Cabia y otros (p. k. 0,000 al 4,325), a «Collosa, S. A.» en 3.800.000 pesetas. Construcción de muro en el C. V. BU-V-6423 en Higón, a «Viconsa» en 3.599.000 pesetas.

Mejora de la carretera de acceso a Hinójar de Cervera, a «Contratas y Maquinaria, S. A.» en 2.500.000 pesetas.

Abastecimiento de agua en Peñahorada, a don Angel Sáez Abad en 5.600.000 pesetas.

Ampliación del abastecimiento de agua en Tórtoles de Esgueva, a don José Antonio López Sánchez en 4.700.000 pesetas.

Depósito regulador en Iglesias, a «Construcciones Jada, S.L.» en 4.395.000 pesetas.

Ampliación de la consignación presupuestaria de las siguientes obras:

Ensanche de un pontón y alcantarillado en la carretera BU-P-1001 a la entrada de Arcos de la Llana en 1.616.928 pesetas. Ensanche pontón de 5,00 m. de luz en la carretera BU-P-8132 de Ibeas de Juarros a Pradoluengo en Villasur de Herreros en 777.535 pesetas. Electrificación en Villaldemiro, 1.782.582 pesetas. En las dos primeras obras hubo que actualizar los precios por haber quedado desierta dos veces la subasta; en cuanto a la electrificación de Villaldemiro, se trata de obras que en su día pertenecieron al C.A.E. (Electrificación Comarcas de Acción Especial cuya financición era gratuita para los pueblos) y no pudieron ejecutarse por falta de presupuesto.

Asuntos varios

Informar favorablemente la constitución de la Mancomunidad de pueblos de la vecindad de Burgos, compuesta por las localidades de Villalbilla de Burgos, Tardajos, Rabé de las Calzadas, San Mamés y la Junta Vecinal de Villagutiérrez. El fin primordial de la Mancomunidad es la recogida de residuos urbanos sólidos en las localidades de los Municipios mancomunados.

Hacienda provincial

Se aprobó el Expediente de Modificación de Créditos nº 2 del Presupuesto Unico para 1986, ascendiendo a 521.011.505 pesetas, por considerar la necesidad y urgencia de llevar a cabo las atenciones provinciales contenidas en el mismo, evitando el posible perjuicio que su demora podría suponer, reconocidas la índole y características de obligatoriedad de las citadas realizaciones.

De urgencia

El Pleno quedó enterado del escrito enviado por el director del Museo don Juan Carlos Elorza Guinea, en el que se da cuenta de la existencia en depósito de tres lienzos representando respectivamente el «Encce Homo», San Juan Bautista y «La muerte de Santa Teresa»; los cuales se encuentran en un mal estado de conservación, retirados en un almacén de la Residencia de San Agustín desde hace varias decenas de años al ser retirados de la capilla al realizar la reforma de la misma. En consecuencia —dice— el escrito ruega se den las órdenes oportunas para proceder a la retirada de dichos lienzos al objeto de su consolidación, limpieza y restauración. El escrito señala también que el Museo no pondrá el menor inconveniente en realizar un nuevo depósito más adecuado a las necesidades o deseos de esa Corporación.

Bases del premio «María Teresa León»

Burgos (O.P.J.). — La Delegación Territorial de la Consejería de Educación y Cultura de la Junta de Castilla y León, convoca, con carácter extraordinario:

El Certamen de Cuento Literario «María Teresa León», que se regirá por las siguientes bases:

Podrán concurrir todos los escritores en lengua castellana.

Las obras deberán ser originales e inéditas con una extensión máxima de ocho folios din/A-4 mecanografiados a doble espacio, cosidos y por quintuplicado.

Cada autor podrá presentar una única obra.

El contenido de la obra será de tema libre.

El trabajo se presentará por el sistema de «Lema y Plica», adjuntándose un pequeño curriculum del autor.

El certamen estará dotado con un único premio consistente en: Un dibujo original de Rafael Alberti e inclusión del trabajo en un libro conmemorativo sobre «María Teresa León».

El jurado visto la calidad de las obras presentadas podrá declarar desierto el premio, así como conceder un accésit dotado con 75.000 pesetas.

Los trabajos no premiados, serán destruidos.

El jurado estará compuesto por personalidades de la cultura y del mundo de las letras.

La fecha del acto de entrega de premios y la composición del jurado, se hará público en la Prensa nacional.

Las decisiones del jurado serán inapelables.

El plazo de admisión de originales será desde el 1 de Octubre hasta las 24 horas del 31 de Octubre de 1986.

PARA
CAMION TRAILER
SE OFRECE
TRABAJO FIJO
DURANTE DOS-TRES MESES.
Llamar horas de oficina. Sr. Fernández. Tel. 220900

ESCUELA DE DANZAS CASTELLANAS
«JUSTO DEL RIO»
Se amplía el período de matrículación hasta el 10 de Octubre, rogando a los socios infantiles pasen por el Arco de San Gil de 6 y media a 7 y media para formalizar su inscripción. Habrá una clase especialmente dedicada a personas adultas.

Banco Español de Crédito
BANESTO

BONOS DE TESORERIA - Emisión 10-12-85

Los tenedores de títulos de esta emisión de Bonos de Tesorería pueden solicitar el canje de los mismos por acciones Banco Español de Crédito, en las condiciones siguientes:

PLAZO PARA SOLICITAR EL CANJE

Desde el día 1 hasta el 20 de Octubre de 1986, ambos inclusive. En todo caso, la adquisición de acciones se entenderá hecha el día 1 de Octubre de 1986.

VALOR DE LOS BONOS A EFECTO DE CANJE

Los bonos se valorarán a 5.101 pesetas.

PRECIO DE LAS ACCIONES BANESTO

El cambio medio resultante de las cotizaciones hechas en la Bolsa de Madrid desde el 16 al 30 de Septiembre de 1986, ambos inclusive, es de 669,000 %.

El último cambio publicado con anterioridad al día 1 de Octubre de 1986, o sea el correspondiente al día 30 de Septiembre, ha sido de 690,000 %.

Tomando el menor de ambos, que resulta el más favorable para el tenedor, y restando al mismo el 8 %, el precio de adquisición de las acciones resulta al 615,480 %, o sea, a 1.538,70 pesetas cada una.

PROPORCION Y COSTE REAL DE LAS ACCIONES

El número de acciones que el tenedor de bonos se lo adjudicará, resulta de dividir el valor de reembolso del total de bonos que el tenedor presente para canjear, por el precio de adquisición de una acción. Si el número de acciones no resulta entero, el tenedor adquirirá, al precio señalado anteriormente de 1.538,70 pesetas por acción, el número de acciones, redondeado por exceso, que resulte de la citada operación, abonando en efectivo el importe de la fracción.

Teniendo en cuenta que los bonos se valoran a 5.101 pesetas y que se suscribieron a la par, o sea, a 5.000 pesetas cada bono, el costo efectivo de las acciones para el bonista resulta a 603,318 %.

GASTOS DE LA OPERACION

Todos los gastos derivados de esta operación, serán por cuenta de este Banco.

DERECHOS DE LAS ACCIONES QUE SE ADQUIEREN

Las acciones que se adquieran mediante esta operación, serán de las actualmente en circulación, que están cotizando con plenitud de derechos, correspondiéndoles cuantos puedan ser ejercitados desde el mismo día 1 de Octubre de 1986.

El canje de bonos por acciones Banesto, en las condiciones que se indican, puede solicitarse en cualquiera de nuestras Sucursales y en las de los Bancos de Vitoria, Garriga Nogués, Trelles, Madrid, Catalán de Desarrollo, General, Albacete, Alicantino de Comercio, Peninsular y Abel Matutes Torres.

Madrid, 30 de Septiembre de 1986.
El secretario del Consejo de Administración.

DISCOTECA ARMSTRONG
NOVIOS
SI OS CASAIS EL SABADO, PASAR ANTES, PERSONALMENTE, POR LA DISCOTECA Y RECIBIREIS UNA ATENCION ESPECIAL PARA VUESTROS INVITADOS.
Y PARA VOSOTROS LA RESERVA DE MESA PARA EL SABADO NOCHE Y EL PASE ESPECIAL PARA NOVIOS Y PADRINOS.
Y COMO SIEMPRE EL REGALO DE DISCOTECA ARMSTRONG.
NUESTRO DESEO ES HACER QUE LO PASEIS BIEN CON NUESTRA NUEVA
ILUMINACION — MUSICA — ESPECTACULO
Y EN EL MES DE OCTUBRE, ELECCION MISS ARMSTRONG.

III SEMANA DEL COMERCIO BURGALES
Conferencia de
José Antonio Rocha Bravo
sobre
«La franquicia comercial, una oportunidad de futuro»
Se celebrará a las 20,00 horas en el Salón de la Caja de Ahorros del Círculo Católico de Obreros (Plaza de España).
CAJA DE AHORROS DEL CIRCULO CATOLICO DE OBREROS

Juega y gana con nosotros
DB
NUEVO CONCURSO
DB
Los lunes, miércoles y viernes encontrarás un cupón en las páginas de Diario de Burgos, que debes enviarnos con tu nombre y dirección. Los martes, jueves, sábados y domingos publicamos las bases de este magnífico concurso. Entrarás en sorteo mensual de grandes premios.

M.C.D. 2018

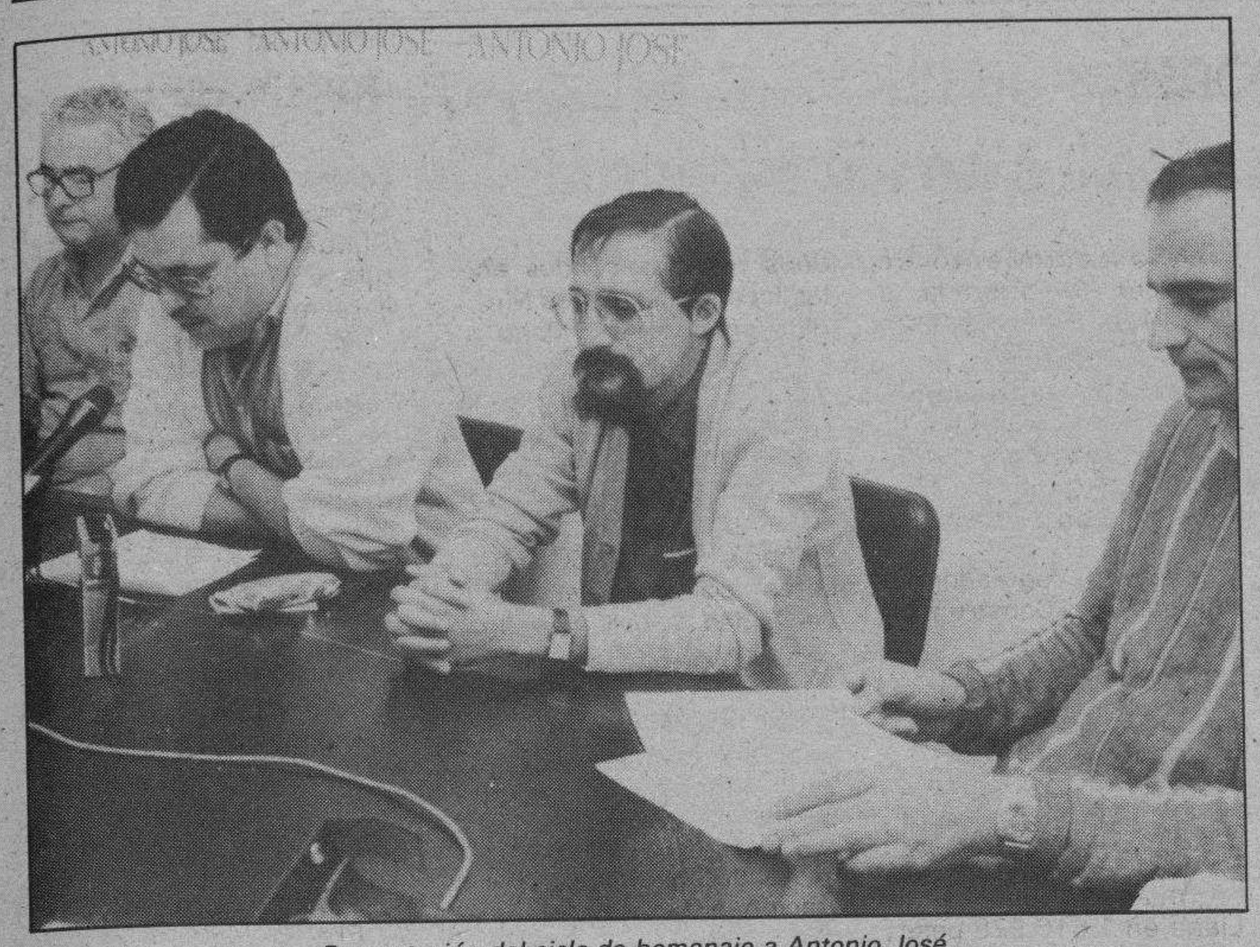

Presentación del ciclo de homenaje a Antonio José.

El homenaje a Antonio José reivindicará la figura del músico, según los organizadores

La primera etapa se desarrollará del 11 al 18 de Octubre, en Burgos capital

Burgos (V. A.). — El comité organizador del homenaje al músico burgalés, Antonio José, presentó ayer el programa de actos, que se desarrollará del 11 al 18 de Octubre en esta ciudad, y que después se extenderá a Aranda de Duero, Miranda de Ebro, Salamanca, Valladolid y Zamora, con la pretensión de reivindicar la figura del «gran músico» en el 50 aniversario de su fusilamiento.

En el homenaje, presentado ayer, han participado la Delegación Territorial de Educación y Cultura de la Junta de Castilla y León, la Peña Antonio José, Alejandro Yagüe —encargado de la parte musical—, Luis Sáez —autor del dibujo anunciador—, el director de la Orquesta Ciudad de Valladolid, Sabino Nebreda, Jesús Crespo, Miguel Angel Palacios, la familia de Antonio José y José Ignacio Ordoño. El resultado es un cartel de actos, durante siete días, gratuitos, en los que habrá una exposición, conciertos, homenaje en la casa donde vivió, homenaje en Estépar —lugar en el que fue fusilado—, una conferencia, un recital del grupo «Orégano» y la publicación por parte de la Junta de tres obras del músico.

El objeto del homenaje, según Francisco Román, delegado territorial de Educación y Cultura, es «dar a conocer en Burgos y en la región la figura de un músico prometedor y olvidado», con motivo por el que participa la Junta, en el primer acto de «homenaje a Antonio José que tiene carácter institucional», y con un presupuesto de unos diez millones.

Todos los miembros que participaron ayer en la presentación de esta primera etapa del homenaje —Francisco Román, Luis Sáez, Teodoro Lázaro y Alejandro Yagüe— resaltaron el carácter reivindicativo de los actos y la imagen de un músico, que de no haber muerto a los 33 años, hubiera sido conocido a escala mundial. Alejandro Yagüe, que trabaja en la terminación de la ópera inacabada del músico, habló de la gran capacidad que tenía Antonio José como orquestador, y opinó que la ópera que dejó sin terminar es una de las mejores piezas españolas de ese género. También, se refirió al hecho de que el compositor burgalés fuera olvidado por sus propios compañeros. Escribió para Regino Sáinz de la Maza una obra, titulada «Sonata para guitarra», que nunca estrenó.

Por su parte, Luis Sáez manifestó que su dibujo pretendía, en «gris y rojo», destacar «de una forma seria la dignidad del personaje», con especial incidencia en un instrumento destrozado que, a su juicio, refleja la imagen del músico asesinado hace 50 años —se cumplirán el próximo 11 de Octubre—, Teodoro Lázaro, presidente de la Peña Antonio José, señaló durante la presentación la faceta personal del compositor y las razones socio-políticas que contribuyeron a olvidar al músico.

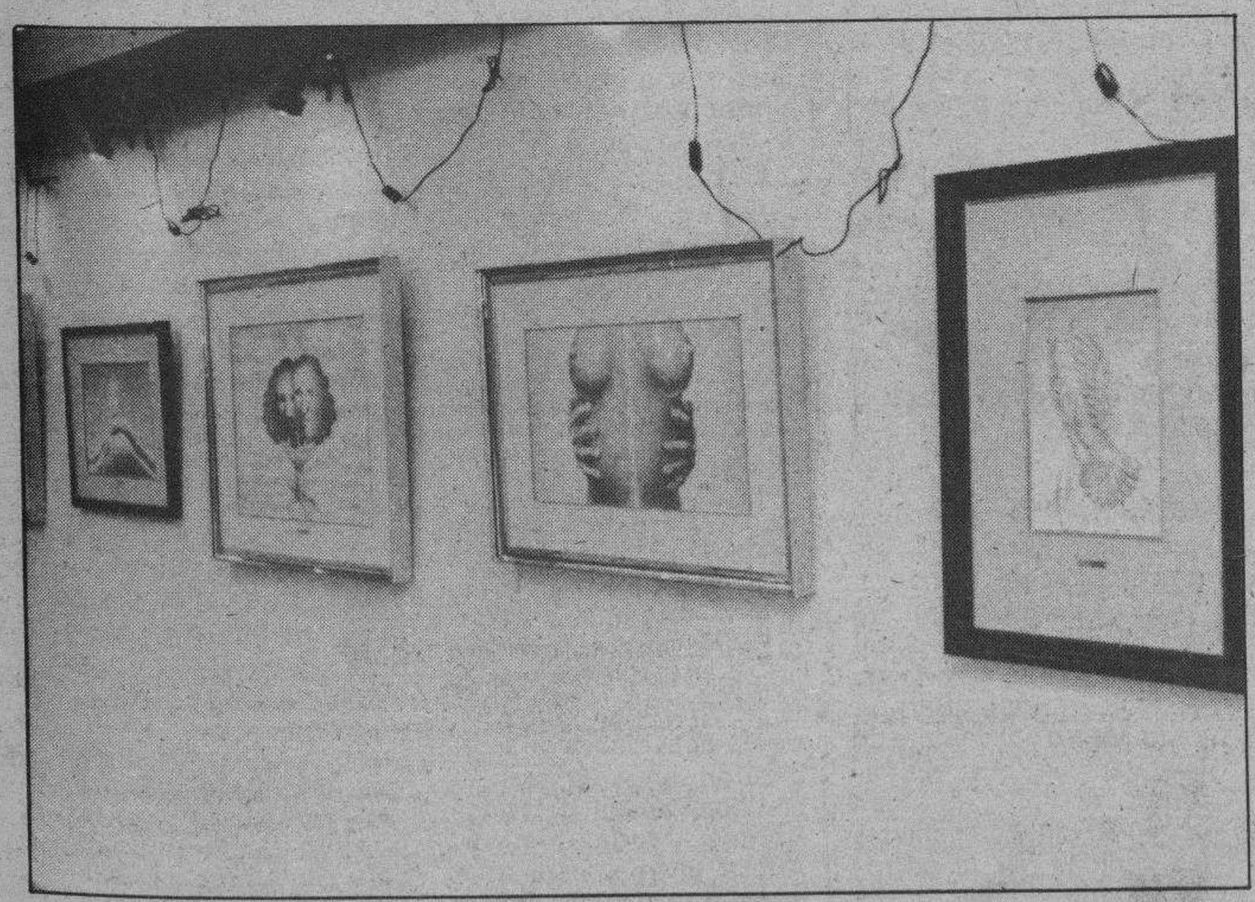

La muestra de Andrés Calleja, en la Otoñada. — *En el Centro Cultural de San Pedro y San Felices y como primer acto de la Otoñada Cultural se ha inaugurado una exposición pictórica del artista Andrés Calleja, cuya muestra artística se ve en la fotografía. Podrá ser visitada hasta el día 15, de siete y media a nueve y media de la noche. La obra está mereciendo elogiosos comentarios. Ayer tuvo lugar una charla sobre Montañismo, a cargo de Miguel Angel Ortega.*

Hoy visita Burgos el consejero de Bienestar Social

Burgos (O.P.J.). — El consejero de Bienestar Social, Ignacio Santos, viajará a Burgos hoy viernes, para presentar las II Jornadas de Castilla y León sobre «Atención primaria de salud», e inaugurar el curso de diplomados en Sanidad que ha organizado la Junta de Castilla y León. Además tiene previsto visitar diversos centros asistenciales dependientes de su Consejería.

A las once y media de la mañana, en la Delegación Territorial de Bienestar Social, Ignacio Santos presentará a los medios de comunicación las II Jornadas de Castilla y León sobre «Atención primaria de salud», que se celebran en nuestra comunidad autónoma, y que se desarrollarán en la ciudad de Burgos los días 6, 7 y 8 de Noviembre. El tema sobre el que girarán será: «Organización de sistemas de atención primaria de salud».

A las seis de la tarde, el consejero de Bienestar Social inaugurará el curso de diplomados en Sanidad, curso que organiza su departamento y que contará en su sesión de apertura con una conferencia del doctor Amando Martín Zurro, presidente de la Comisión Nacional de Medicina Familiar y Comunicativa, quien hablará sobre «Formación en atención primaria».

A lo largo de la jornada del viernes, el señor Santos, acompañado del delegado territorial de su Consejería en Burgos, Antonio Arauzo, tiene previsto realizar diversas visitas a centros asistenciales que de una u otra manera dependen de su Consejería como el centro especial de niños autistas «El Alba» y el Centro Polivalente de Servicios Sociales de San Pedro de la Fuente.

YA LLEGO!!

...EL GRANDIOSO ESTRENO DEL AÑO!!

CINE Cordón

ROBERT DE NIRO

FESTIVAL CANNES 86 PALMA DE ORO A LA MEJOR PELICULA

JEREMY IRONS

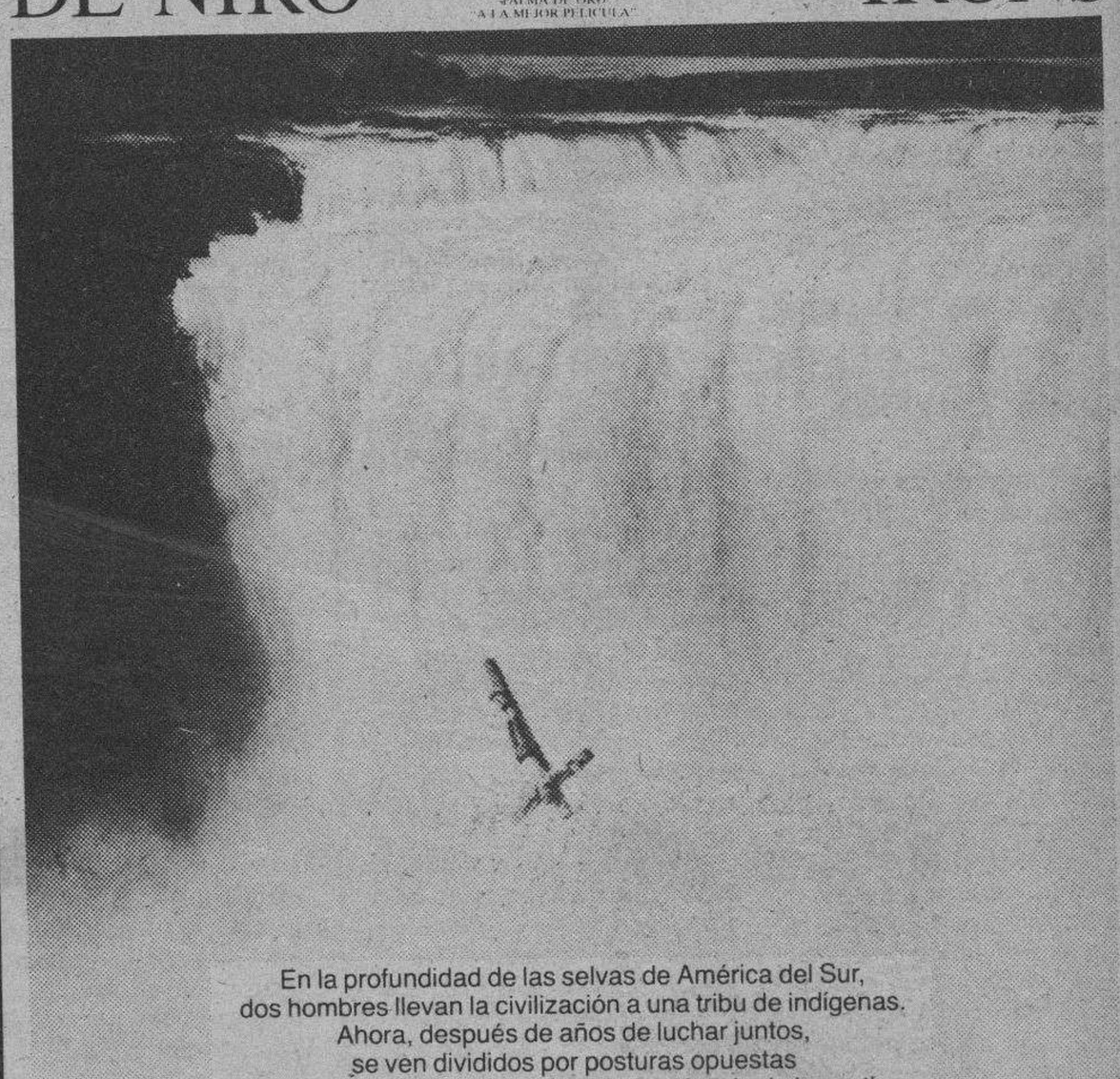

En la profundidad de las selvas de América del Sur,
dos hombres llevan la civilización a una tribu de indígenas.
Ahora, después de años de luchar juntos,
se ven divididos por posturas opuestas
en una dramática batalla por la independencia de los nativos.
Uno confía en el poder de la oración.
El otro cree en la fuerza de la espada.

LA MISION

GOLDCREST y KINGSMERE Presentan
una PRODUCCION ENIGMA en Asociacion con FERNANDO GHIA
ROBERT DE NIRO JEREMY IRONS en
"LA MISION" Música de ENNIO MORRICONE Escrita por ROBERT BOLT
Producida por FERNANDO GHIA y DAVID PUTTNAM Dirigida por ROLAND JOFFE

Presentada por WARNER ESPAÑOLA, S.A.

MUSICA ORIGINAL EN DISCOS Y CASSETTES Virgin

DISTRIBUIDA POR WARNER BROS. UNA COMPAÑIA WARNER COMMUNICATIONS

DESDE **HOY**: 5-7,45 y 10,30

(No recomendada MENORES 13 AÑOS)

M.C.D. 2018

Sobre el Hospital de la Concepción

Burgos (Julián Miguel de la Villa). — Reconozco que los periodistas, (yo sólo soy un colaborador de DB en el campo judicial), tienen un olfato especial para saber lo que es noticia.

Hace pocos días charlando con amigos periodistas en DB, me refería al triste espectáculo que todos los días estaba contemplando desde mi vivienda y despacho y ya hacía muchos meses, viendo cómo se estaban derrumbando las cubiertas del Hospital de la Concepción.

¡Esto es noticia! ¿Nos permite hacer fotografías? —Eso está hecho—.

En el DB del martes día 23 de Septiembre, la fotografía en primera plana; el jueves, día 25 «los procuradores regionales del P.S.O.E., proponen actuaciones urgentes para el Hospital de la Concepción»; el viernes, 26, en primera plana la fachada del Hospital y en segunda y en la sección «Día a día» con el título de «El Hospital de la Concepción», y en la cuarta «La Junta realizará obras con carácter de urgencia» y al día siguiente trataba del asunto la sección «Quisicosas». Sin «coba», eso es tener olfato de lo que es noticia.

Y ahora mi opinión, sin ánimo alguno de polémica y reconociendo que soy lego en la materia sobre las obras que sean necesarias y su importe y el de su posterior mantenimiento.

Egoístamente me inclino por la solución de conservar y restaurar el edificio, con ello para mí la seguridad de seguir disfrutando de espléndidas vistas y sol toda la tarde.

Pero dentro de mi ignorancia en esos temas, me pregunto, ¿cuántos millones y millones costaría eso? Los ocho millones que se van a emplear me parecen un «parche» muy pequeño para un «roto» tan grande. Toda la parte del monumento que va paralela a la calle Madrid está deteriorada, con agujeros y a simple vista hundido a todo lo largo el caballete del tejado y con peligro de caída de escombros sobre la acera y calzada de la calle Madrid.

Segunda solución; derribo total y si ello entra en lo posible en el plan de urbanización de Burgos, construcción de viviendas, con desaparición para mí de las vistas y del sol, de lo que no me quejaría, ya que en el contrato de venta que me hicieron en su día no se me otorgó ningún derecho a ello.

Tercera solución; derribo parcial a base de conservar la fachada principal que es muy bonita, con esa imagen de Santa María a la que levanto mis ojos todos los días, el claustro y algún elemento más que hay en la fachada de la calle Madrid y en el resto un entorno adecuado con jardines incluidos.

Yo me inclino por esta tercera solución; pero advierto que es una simple opinión de un ciudadano de a pie y nada más lejos de mi intención que quererla imponer a nadie.

Hay arquitectos estupendos, entes, organismos y autoridades que quieren lo mejor para Burgos, pero por favor ¡urgente!, el problema no admite demoras y si las hay, las consecuencias pueden ser catastróficas.

Notas y avisos

Levantamiento de actas previas para las obras de la N-120

Burgos (G.C.). — De acuerdo con el anuncio publicado en el Boletín Oficial del Estado, Boletín Oficial de la Provincia de Burgos y Boletín Oficial de la Provincia de Palencia, además del DIARIO DE BURGOS y «Diario Palentino», así como en cada uno de los respectivos Ayuntamientos interesados en la expropiación de fincas afectadas por acondicionamiento de la N-120 en el tramo Las QuintanillasOsorno, la Subdemarcación de Carreteras del MOPU en Castilla y Léon ha publicado otro anuncio en el BOE del día 29 de Septiembre, por el que se hace saber que ha dejado sin efecto la convocatoria para el levantamiento de actas previas. Los anuncios hasta ahora publicados se hicieron a los solos efectos de la información pública prevista en la Ley de Expropiación Forzosa, así como, en su caso, aportar datos para rectificar posibles errores. El levantamiento de las actas previas a la ocupación se realizará próximamente, por el mismo procedimiento, además de la notificación personal a los interesados.

Exámenes para la obtención del Certificado de Escolaridad Segundo Ciclo

Las pruebas para la obtención del Certificado de Escolaridad Segundo Ciclo, tendrán lugar el próximo día 21 de los corrientes en el Centro estatal de Educación Permanente de Adultos «Sanz Pastor», calle Sanz Pastor, número 2, dando comienzo a las diez y media de la mañana.

Los interesados deberán ir provistos de útiles de escritura y del Documento Nacional de Identidad.

La matrícula queda abierta en las oficinas de la Dirección Provincial de Educación y Ciencia, calle Vitoria, número 17-2.ª planta izquierda, «Edificio Edinco».

Dirección Provincial de Educación y Ciencia

Convocatoria pública para la provisión de sustituciones del profesorado en los niveles de Bachillerato y Formación Profesional de esta provincia.

La presentación de solicitudes se hará en el plazo comprendido entre el día 2 de Octubre y el 11, ambos inclusive.

Las condiciones que se exigen se encuentran expuestas en el tablón de anuncios de esta Dirección Provincial.

Burgos dispone ya de cuatro centros polivalentes de servicios sociales en los barrios

Este mes entrará en funcionamiento el de San Pedro y San Felices

Burgos (J.A.G.).— Con la entrada en funcionamiento, este mismo mes, del de San Pedro y San Felices, son ya cuatro los centros polivalentes de servicios sociales, una iniciativa conjunta de la Junta de Castilla y León y distintas asociaciones de vecinos, que están prestando sus funciones en Burgos. Con motivo de la creación este año de tres nuevos centros, en Gamonal, Los Vadillos y San Pedro y San Felices, que se unen al de San Pedro de la Fuente (que comenzó su actividad en Septiembre de 1985), en la sede de éste último se ofreció una sesión informativa para dar cuenta de su puesta en marcha y funciones de los mismos.

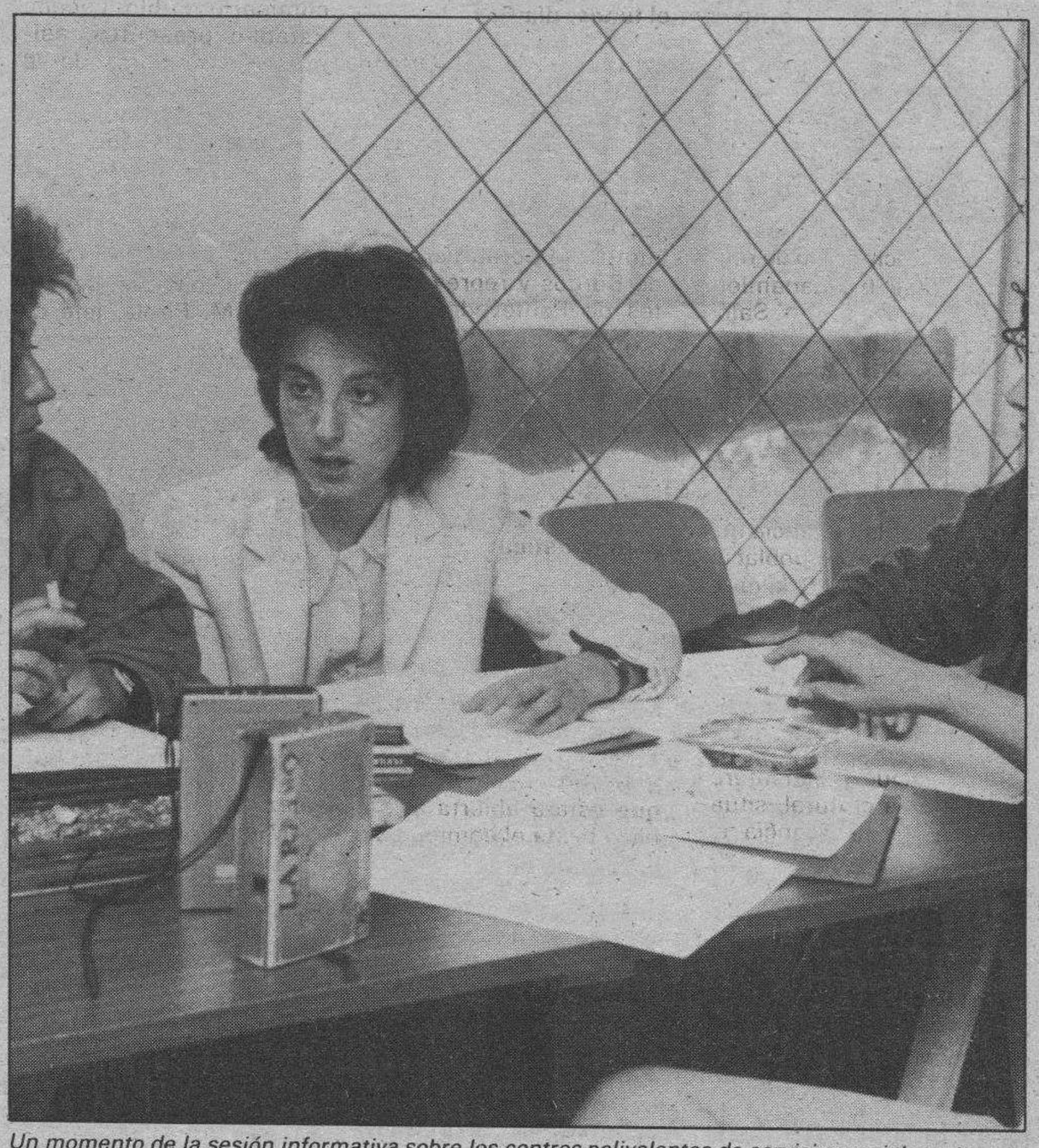

Un momento de la sesión informativa sobre los centros polivalentes de servicios sociales a la que asistieron Rosa Rica, Alicia Corcuera, Mari Cruz Lozano y Juana Gómez.

Las asistentes sociales Rosa Rica, Alicia Corcuera, Mari Cruz Lozano y Juana Gómez insistieron en señalar que, si bien la gestión de los centros corresponden a las asociaciones de vecinos, éstos «están totalmente abiertos, a prestar ayuda, orientación y promoción de todos, sin distinción, los vecinos de los barrios donde están enclavados».

Para Juana Gómez, responsable del centro de San Pedro de la Fuente, los centros sociales polivalentes son «la estructura física y funcional que posibilita una atención básica e integral de toda la comunidad vecinal en materia de servicios sociales y, por otro lado, es un servicio social de base, un primer nivel de atención integral en este ámbito. «No se trata —añadió— de que los vecinos planteen sólo sus problemas o necesidades sino que también compartan sus ideas e iniciativas. Además de consolidarse como elemento de prestación de servicios, los centros quieren ser —y es una de sus finalidades principales— el espacio dinámico y dinamizador de la vida social del barrio al que tienen acceso todos los grupos, colectivos, etcétera, existentes en el mismo y, también, prestenden ser una plataforma de creación de nuevos recursos».

Las funciones de los mismos, se explicó, están distribuidas en tres niveles concretos y son: de orientación en información a los vecinos sobre sus derechos y recursos existentes; de promoción y desarrollo comunitario en áreas como aumento de la calidad de vida, participación vecinal y potenciación del asociacionismo en el barrio; y, en tercer, lugar, de desarrollo de servicios y actividades de convivencia ateniendo a ciudadanos, familias y grupos (ayuda a domcilio para personas imposibilitadas, cooperación del vecindario, trabajo con grupos, etcétera).

Un servicio social mixto

Gestionado por asociaciones de vecinos, la financiación de las actividades y mantenimiento de los cuatro centros polivalentes de servicios sociales corre a cargo de la Junta de Castilla y León, a través de la Delegación Territorial de Bienestar Social. «En su nivel técnico —se señaló en la sesión informativa— depende tanto de las asociaciones como de Bienestar Social, ésta última nos coordina y evalúa puesto que es quien nos da el dinero para funcionar. Y a las asociaoicnes de vecinos, nosotras, como técnicos y profesionales, tenemos que rendir igualmente cuentas del trabajo desarrollado ya que son, en definitiva, quienes nos han contratado. Por eso se puede decir, que estos centros son un servicio social mixto, su iniciativa es privada y la financiación pública».

La Junta de Castilla, se informó, de acuerdo a su política favorecer la creación de servicios sociales de base y atendiendo a la convocatoria anual de subvenciones, apoyo económicamente a las asociaciones de vecinos interesadas que presentaron un plan de acción social. En Septiembre del pasado año comenzó a funcionar el de San Pedro de la Fuente, gestionado por la asociación vecinal de este barrio, y en Abril iniciaron su andadura los de Los Vadillos y Gamonal, ambos también gestionados por respectivos colectivos vecinales. Este mes, según se anunció, comenzará a trabajar el de San Pedro y San Felices, una iniciativa de la asociación de vecinos «Nuestro Barrio».

El centro polivalente de Los Vadillos, que actualmente dispone de unas dependencias provisionales cedidas por la parroquia, tiene situada su sede en la calle Amaya, 1, despacho 3. Además de cumplir los objetivos comunes a todos ellos, se ha trazado un plan en el que se acometerá además otros proyectos como son, señaló Alicia Corcuera, una escuela de dulzaina y tamboril, entre otros. El de Gamonal, también creado este año ha dedicado los últimos meses a informar y contactar con la gente y ya tiene «en cartera», señaló Rosa Rica, una serie de inciativas. El próximo lunes, por ejemplo, se inicia un taller de literatura y plástica para niños, y está prevista también una escuela de formación de padres y de la mujer adolescente. Desde el centro, en la barriada de la Inmaculada H-3, se desarollarán también las actividades propias de promoción y desarrollo comunitario, información y orientación, etcétera.

Por su parte el centro de San Pedro de la Fuente, en la calle Emperador, 34, es el que más experiencia y actividades tiene, ya que viene funcionando desde hace un año. Junto a los programas ya marcados, quiere poner en funcionamiento, informó Juana Gómez, un taller de la tercera edad y una serie de actividades de integración en colaboración con Residencia de Niños Sordos «María Cristina». Ahora mismo, está apoyando económicamente la Banda de música que se han formado en el barrio.

Por último, Mari Cruz Lozano, del centro de San Pedro y San Felices (Paseo de los Pisones, 13-bajo), anunció que éste entrará en funcionamiento a lo largo de este mes. «Ahora —señaló— estamos contactando con los grupos, colectivos sociales, con las parroquias, colegios, etcétera para darnos a conocer y explicar nuestros objetivos».

Para la puesta en marcha de los tres centros de nueva creación y del programa anual del de San Pedro de la Fuente, la Junta de Castilla y León a través de la Delegación Territorial de Bienestar Social ha concedido subvenciones por iporte de 13,6 millones de pesetas. De este presupuesto, para actividades y mantenimiento, 2,1 corresponden al centro de San Pedro y San Felices; 2,9 al de Vadillos; 3,2 para el de Gamonal y 4,4 para el de San Pedro de la Fuente.

De acuerdo con las necesidades de cada uno de ellos, la aportación económica irá en un futuro aumentando.

Asimismo, se señaló, que existen algunas conversaciones con los responsables municipales para establecer una coordinación y colaboración en materia de asistencia social y desarrollo comunitario en los barrios.

M.C.D. 2018

El Orfeón Arandino «Corazón de María» se desplaza a Salón de Provence

Valiosas colecciones en la Exposición Filatélica y Numismática

Aranda de Duero (Mery Varona). — El Orfeón Arandino «Corazón de María» se desplaza hoy a Salón Provence, donde el sábado y domingo participará en un encuentro de Corales de Europa que tendrá lugar en aquella ciudad francesa con representación de orfeones de Alemania e Inglaterra, además del propio Salón y del Orfeon Arandino que representará a España. El retorno será el lunes, día 6.

La presencia del primer orfeón de Aranda en la ciudad gala forma parte de los contactos de aproximación que mantienen ambas poblaciones en los últimos meses, tendentes al establecimiento de relaciones de hermanamiento. Según se indica, Salón de Provence ha establecido ya correspondencia con ciudades de otros países europeos. El principal obstáculo que a los ojos de muchos arandinos ofrece este hermanamiento es la distancia que separa a ambas poblaciones, unos 1.100 kilómetros, considerada excesiva para una comunicación fluida entre vecinos de uno y otro lugar.

De otro lado, Salón de Provence se presenta como una ciudad con interesante vida cultural, situada al Sur de Francia en uno de los lados del triángulo imaginario formado por las ciudades de Marsella, Avignon, Nimes y Montpellier, que fue cuna del filósofo Nostradamus, de actualidad en los últimos tiempos con motivo de sus famosas profecías.

Y enseguida, el III Otoño Polifónico Arandino

El Orfeón Arandino es noticia en estos días, no sólo por su participación en el encuentro de Corales Europeas sino por la preparación del III Otoño Polifónico Arandino, convertido ya en cita clásica para los aficionados a la música polifónica.

La tercera edición se abrirá el 25 de Octubre con la actuación del «Orfeón Castilla», de Madrid y se prolongará en sábados sucesivos hasta su clausura el 22 de Noviembre, con el concierto del propio Orfeón Arandino conjuntamente con la soprano cubana María Remola y el acompañamiento al órgano de Luis Villazón y Fernández de Velasco, director del Orfeón. «Voces Blancas Salmantinas», de Salamanca, «Coral del Conservatorio de Salón de Provence» y Coro «La Flor de Pola», de Lena, son los grupos que participarán en el III Otoño Polifónico.

La organización correrá a cargo, como se ha dicho, del Orfeón Arandino «Corazón de María», el patrocinio de la Junta de Castilla y León a través de su Consejería de Educación y Cultura, Diputación Provincial de Burgos, Ayuntamiento de Aranda y Grupo de Empresas Pascual y la colaboración de la Caja de Ahorros Municipal.

También en la Otoñada Cultural burgalesa

Por último, se anuncia la presencia del Orfeón Arandino en la Otoñada Cultural burgalesa. Será en el Encuentro de los Pueblos de España los días 11 y 12 de este mes, cuando el Orfeón actúe junto a la Coral Hispánica de Burgos y representantes de Pontevedra y Teruel. El primer día el concierto será en la Capilla de las Bernadas y el segundo en el Centro Cultural de Gamonal.

Valiosas colecciones en la Exposición Filatélica y Numismática

Valiosas colecciones se exponen desde el pasado miércoles en la Casa de las Bolas, dentro de la XI Exposición Filatélica y IX Numismática por la Asociación Cultural Filatélica y Numismática Arandina que estará abierta al público hasta el domingo día 12.

La inauguración contó con la presencia del alcalde de Aranda, Porfirio Abad, del presidente del Consejo Regulador de la Denominación de Origen, Javier Rodríguez, secretario de este organismo, Javier Villagra, Junta directiva de la A.C.F.N.A., presidida por Munuel Gómez, así como los directores de la Caja de Ahorros Municipal, Martín Sierra, y Caja de Ahorros del Círculo, Pedro Susaeta, además del numeroso público que llenó totalmente las dependencias de la Casa de las Bolas.

En la primera jornada de esta exposición funcionó la Oficina Temporal de Correos con el matasellos especial concedido por la Dirección General de Correos, que reproduce el emblema de la D.O. Ribera del Duero, a cuya promoción se ha dedicado la presente edición.

El presidente de la ACFNA destacaba la calidad de las colecciones filatéicas y numismáticas presentadas, de las cuales sólo las primeras tienen carácter competitivo.

Dentro del programa elaborado con motivo de la exposición, para las 19,30 horas de hoy, viernes, se anuncia una conferencia sobre los vinos de la Ribera del Duero y el futuro de la Denominación de Origen, que estará a cargo de Javier Villagra de Blas, secretario del Consejo Regulador, y tendrá lugar en el salón de la Casa de las Bolas.

Fiesta del Cuerpo Nacional de Policía

Ayer celebró su fiesta el Cuerpo Nacional de Policía, honrando así a sus Patronos, los Santos Angeles Custodios.

Con este motivo, se ofició una misa en la ermita de la Virgen de las Viñas, a la que asistieron miembros del Cuerpo Nacional de Policía uniformado, al mando del teniente Ramón Pampliega, y sin uniformar, grupo que dirige el comisario Pablo Leceta. Estaban presentes, asimismo, miembros de la Guardia Civil, con su capitán, Sixto Martínez Alba, de la Policía Municipal, con su jefe José Félix Martínez, de la Asamblea Local de Cruz Roja, con su presidente José Antonio Tudanca, director de Michelín, M. Pirola, jefe de personal de esta empresa, Luis Ruiz Delgado, presidente de ADC Michelín, Julio Negueruela, presidente del Centro Cultural Nuestra Señora de Loreto, Julio Martinez, familiares y amigos de los policías que realizan su trabajo en Aranda. Ostentaban la representación municipal los concejales Angel Guerra, Antonio Berzosa, Antonio Ródenas y José Luis Simón. Celebró la misa el párroco de Santa María, don Leonilo González.

Miembros del Sindicato Unificado de Policía (SUP), declaraban que se les había enviado un exhorto para que acudieran a los actos organizados ayer, al tiempo que se les asignaba servicio a quienes estaban libres del mismo. Con ello se pretendía impedir, a juicio de los representantes del SUP, el plante que este sindicato tenía anunciado en reivindicaciones de sus demandas laborales y sindicales. Según datos del SUP, la afiliación al mismo alcanzaba el 80 %, de los miembros uniformados del Cuerpo Nacional de Policía destacados en Aranda.

En las dependencias del Cuartel de Policía se ofrecía al término de la ceremonia religiosa un lunch a invitados y autoridades.

UGT presenta la campaña de elecciones sindicales

La Unión Comarcal de UGT presentaba en la tarde del miércoles la campaña que esta central sindical se propone realizar durante las elecciones sindicales. UGT valoraba muy positivamente la campaña institucional que potencia la participación electoral, así como la actitud adoptada por la patronal arandina, FAE, facilitando el proceso de elecciones sindicales.

En cuanto a las normas por las que se rigen éstas, recordaba que en empresas con más de 50 trabajadores se votan listas cerradas, que sólo pueden convocarlas sindicatos con representación en la empresa o con suficiente representación en el sector en el ámbito provincial y que sólo se computarán los resultados alcalzados a partir de la obtención del 5 % del total de miembros del comité de empresa.

Respecto a los objetivos de UGT, se mantiene el propósito de conseguir la mayor representatividad, si bien se pretende lograr delegados comprometidos con labor sindical, antes que una representación meramente estadística. Un mayor crecimiento económico, la supresión de la economía sumergida, el reparto del trabajo y la reducción de jornada se apuntaban como las demandas prioritarias de esta central sindical.

De acuerdo con los datos facilitados por UGT, el censo laboral de Aranda y su comarca de influencia, está compuesto por 321 empresas que dan trabajo a 7.598 empleados, de los que habrán de salir 375 delegados tras las elecciones sindicales. La representación estadística actual de UGT se sitúa en torno a los 60 delegados, siendo previsión de dicha central alcanzar entre 80 y 110 tras las elecciones sindicales.

En cuanto a las empresas que han iniciado ya el proceso electoral, en 8, las elecciones han sido convocadas por USO; en 10, por CC.OO y en 28, por UGT.

El período electoral se iniciaba el 1 de este mes y se prolongará hasta el 31 de Diciembre.

Amigos del Deporte reanuda la campaña «Aprende a correr»

La Asociación «Amigos del Deporte» iniciará de nuevo a partir del domingo, día 5, a las doce horas, la Campaña «Aprende a correr» que se lleva a cabo en el circuito del monte de La Calabaza.

La campaña está dirigida por Aneli Valverde y Santiago Manguán con la colaboración de Leche Pascual, y se extiende desde el mes de Octubre al último domingo de Junio. Está abierta a todas las personas, sin límite de edad.

Agenda

Farmacia de guardia: don Luis Mira. Plaza Mayor, 18.

Radio Aranda-SER. — «La voz de la Ribera». F.M. 87.8 MHz. Estéreo. 6,00: Onda Pesquera; 7,00: Matinal SER; 8,30: La Voz de la Ribera. Primer informativo local; 8,50: La saga de los Porretas; 9,00: Rdio corazón (Magazine local). Incluye a las 12,05 horas, La Voz de la Ribera: 2.º Informativo; 14,10: La Voz de la Ribera. 3.º Informativo local; 14,30: Informativo de las dos y media; 15,00: Club Deportivo Local; 15,15: Los 40 principales; 20,00: Informativo Nacional de las 8; 20,30: Club Deportivo Nacional; 21,00: Sorteo de la ONCE; 21,05: Informativo Regional de la SER; 21,30: Angel Alvarez; 22,00: Coplas de mi Ser; 23,00: Hora 25; 0,05: Hora 25 deportiva; 00,30: El borde de la cama; 03,00: De la noche a la mañana. Boletines informativos cada hora en punto.

Bando de la Alcaldía ante la celebración del centenario de las Cortes de Briviesca

Briviesca (C). — Este es el Bando de la Alcaldía-Presidencia del Ayuntamiento de Briviesca, don José María Martínez González ante los actos del centenario de las Cortes de Briviesca:

«Queridos briviescanos, estamos orgullosos de Briviesca y amamos profundamente a nuestra ciudad. Briviesca es muchas cosas para todos nosotros, pero Briviesca son, ante todo sus gentes. Su presente y su pasado. Briviesca son nuestros padres y nuestros abuelos, son todos los hitos recorridos hasta llegar a nosotros. El hito históricamente más importante de Briviesca fueron sus Cortes en 1387. Somos descendientes de aquellos briviescanos que hace seiscientos años vibraron al unísono al ver su villa convertida durante un mes en capital del Reino. Briviesca adquirió aquel día un título que muy pocas ciudades españolas poseen. Las campanas todas se lanzaron al vuelo para recibir al Rey, a su primogénito, a nobles, clérigos y representantes de todas las ciudades del país.

Hoy las campanas vuelven a volar de nuevo al iniciarse los actos conmemorativos del sexto centenario de las Cortes de Briviesca que reunirán en nuestra ciudad a las más destacadas personalidades del país.

Pero eso no es lo más importante. El programa no se ha preparado sólo para grandes solemnidades, sino fundamentalmente para que nuestra ciudad aproveche esta espléndida oportunidad de remozamiento. Para que todos nosotros, conociéndola mejor, tengamos mejores motivos para amarla más.

A esto os convoco, queridos paisanos, ahora que Briviesca va a colocarse en el punto de mira de toda al información nacional. Mostrad vuestro orgullo de briviescanos colaborando en el embellecimiento del pueblo. Engalanar vuestros balcones. Haced honor a nuestra tradicional hospitalidad. No faltéis el día 4 de Octubre a la una de la tarde en la plaza de Santa Casilda para recibir al presidente de las Cortes de Castilla y León. Acudid ese mismo día a la Plaza Mayor a las ocho menos cuarto de la tarde, para saludar al presidente del Senado de la Nación y trasladaos desde allí a nuestra hermosa Casa Municipal de Cultura para participar en la solemne inauguración del centenario. Y vivid plenamente las jornadas inaugurales. O ahora, o nunca. Nuestra historia nos lo reclama. No dejéis pasar esta oportunidad única. Hagámonos merecedores de recibir en la próxima primavera la visita del Príncipe de Asturias y que Briviesca sea una cita permanente para quienes quieran saber de hospitalidad, de un pueblo cordial, orgulloso de su pasado y con una extraordinaria vitalidad de presente y de futuro. — José María Martínez González (alcalde-presidente del Excmo. Ayuntamiento de Briviesca)».

Lonja agropecuaria de Lerma

Fecha de celebración: 1-10-1986

COTIZACIONES AL CIERRE

CEREALES		
Trigo tipo III	S. C.	Pts./kg.
Cebada 2 carreras	25,75	íd.
Cebada 6 carreras	25,65	íd.
Avena	S. C.	íd.
PORCINO CEBADO		
Selecto	167	Pts./kg.vivo
Normal	162	íd.
Graso	157	íd.
Cerdas desvieje	116-121	íd.
LECHONES		
18 kgs. selecto	285	Pts./kg. vivo
18 kgs. corriente	275	íd.
Exceso sobre 18 kgs.	100	íd.
GANADO VACUNO		
Terneras carne blanca	645	Pts./kg.canal
Terneras carne rosada	500	íd.
Añojos extra	460	íd.
Añojos primera	445	íd.
Añojos corriente	415	íd.
Vacas extra	335	íd.
Vacas primera	285	íd.
Vacas segunda	245	íd.
Vacas industria	190	íd.

COMENTARIO

- Escasa actividad en el mercado de cereales.
- Porcino cebado flojedad en el mercado, repetición de precios.
- En lechones mercado normal.
- En vacuno continúa la tónica de semanas precedentes.
- La próxima sesión de Lonja se celebrará el día 8 de Octubre.
- Contestador automático en el teléfono 20-44-67.

M.C.D. 2018

El Ayuntamiento mirandés aportará la mitad del presupuesto de urbanización de República Argentina

Miranda (S. Moneo)).— Con la asistencia de la práctica totalidad de propietarios afectados por las obras a realizar en República Argentina, tramo del Barrio de La Charca, se celebró en el domicilio social de la Asociación de Vecinos de La Charca, la anunciada reunión informativa, presidida por el alcalde de la ciudad, Julián Simón Romanillos, el teniente de alcalde Fernando Campo Crespo y el arquitecto municipal José Luis Antón-Pacheco y Maqueda.

Se informó a los propietarios que el montante económico de las obras de urbanización (pavimentación, alumbrado y ornamentación) alcanza los 92 millones de pesetas, de los que el cincuenta por ciento corren a cargo de las arcas municipales y el otro cincuenta por contribuciones especiales, a cargo de los propietarios lo que supondrá un desembolso aproximado de las sesenta a setenta mil pesetas cada uno de media ya que dependen del número de vecinos de cada bloque de viviendas, pues los metros de fachada hay que dividirlos, como es lógico, por el número de viviendas y lonjas. Se informó asimismo que en el tramo a que afecta la futura urbanización (Juan Ramón Jiménez - calle Logroño) la acera de la derecha tendrá una anchura de tres metros y la de la izquierda de nueve metros, contarán con bancos, arbolado y una muy moderna iluminación.

Un buen programa de Radio Cadena sobre la zarzuela de San Juan del Monte

Seguimos con temas relacioandos con la zarzuela. Conducido por Milagritos Oquina, con la soltura y simpatía que le caracteriza, Radio Cadena-Miranda, ha comenzado a emitir un programa en directo basado en la zarzuela de San Juan del Monte, que pone en antena sobre las seis y media de la tarde. En el mismo participan, directores, actores, cantantes y demás personal que participó en las recientes representaciones. Se habla, que comentan todas las vicisitudes habidas desde que comenzaron los ensayos hasta que se celebró la última representación. Un programa distendido, simpático y hasta gracioso, salpicado de anécdotas, en el que intervienen cuatro o cinco personas cada día, que van contestando a las preguntas de Mila sin un turno definido, sino según se va presentando la ocasión de intervenir en la conversación. Todo ello, naturalmente, salpicado de fragmentos de la zarzuela lográndose, como decimos, un excelente programa por demás divertido y lleno de fresca espontaneidad. Un acierto.

Creado un colectivo teatral

Cuatro o cinco grupos teatrales de Miranda se han constituido en Colectivo, para conjuntamente elevar el nivel escénico en la ciudad, aunando esfuerzos para conseguir su propósito.

De momento, este colectivo ha comenzado a trabajar en la ópera «del Bandido», inspirada en la ópera Dos Centavos, de Berttol Brech, que esperan tener totalmente montada para su puesta en escena para el próximo mes de Diciembre. Conocemos «el personal» que se ha integrado en este colectivo y de ahí que podamos adelantar un futuro lleno de éxitos. Al tiempo.

A la zarzuela, mañana

El Excmo. Ayuntamiento nos pasa una nota informativa, por la que se invita a los participantes en la reposición de la zarzuela «San Juan del Monte» a asistir acoompañados en su caso por sus respectivas parejas, a la cena-homenaje y baile, que se celebrará mañana, sábado, día 4, a las diez de la noche, en el Hotel Tudanca.

Así que mañana la gran fiesta para todo ese colectivo de entusiastas mirandeses que hicieron posible ese gran acontecimiento que fue la reposición de la zarzuela «San Juan del Monte». La fiesta promete ser de las que hacen época y por supuesto, el gasto corre por cuenta del Ayuntamiento, a través de la Comsión de Fiestas. Se lo merecen.

Dinero de la Junta de Castilla y León para Miranda

La Consejería de Agricultura ha aprobado, entre otros el proyecto para la realización del asfaltado del Camino de acceso al barrio mirandés de Ayuelas, de 3.200 Kms. y que supone un montante de 12.145.518 pesetas.

Ciclo homenaje al músico Antonio José

Dentro del Ciclo-homenaje al músico burgalés, que será presentado mañana en la Casa de la Cultura de Burgos, organizado y patrocinado por la Junta de Castilla y León, Miranda será una de las poblaciones en que se desarrollen actos culturales referentes al citado ciclo, junto con Burgos, Salamanca, Zamora, Aranda de Duero y Valladolid.

Se van a editar publicaciones y discos sobre la figura de Antonio José y en cada una de las ciudades citadas, serán seis actos los que se celebren (conferencias, audiovisuales, conciertos y recitales).

Peligro, se desprenden las losetas

No es la primera vez que ocurre algo semejante, pero buen. es avisar de ello, en evitación de accidentes.

Las losetas que recuben la fachada pricipal de la casa nº 3 de la calle Concepción Arenal, se están desprendiendo, cayendo a la vía pública, sobre la acera. Se han colocado unas vallas para prevenir a los peatones del peligro, no obstante, el peligro existe, mientras que no se revise toda la fachada y se eliminen las partes deterioradas.

Comunicado de la OMIC

La Oficina Municipal de Información al Consumidor, comunica que ha recibido comunicado de la Compañía Nacional de España, indicando que la Oficina Móvil de atención a los abonados y usuarios del Servicio de Teléfonos, realizará su próxima visita a Miranda, los días 6 y 7 de octubre, de 9 a 14 horas, quedando ubicada en el Parque de Antonio Machado, esquina del Bar Avenida.

Sabatina a la Virgen de Altamira

Mañana, a las 7,15 de la tarde, habrá Sabatina a la Virgen de Altamira, con Exposición Mayor del Santísimo, Oración, Santo Rosario y Comunión reparadora.

A las ocho habrá misa, que se aplica por todos los mirandeses.

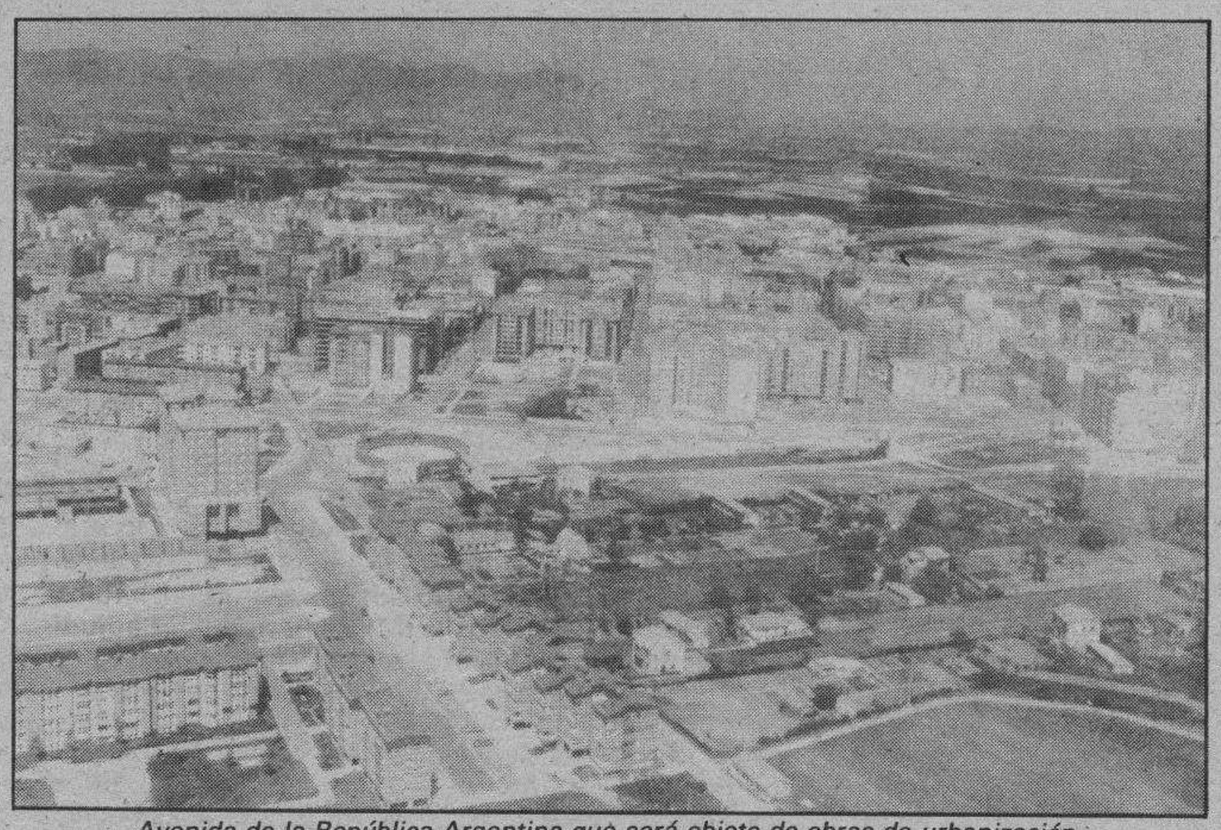

Avenida de la República Argentina que será objeto de obras de urbanización

Asamblea general de la Cofradía de Nuestra Señora de Altamira

También mañana, a las ocho y media de la noche, se celebrará asamblea general de la Cofradía de Nuestra Señora de Altamira, con el siguiente orden del día: Lectura y aprobación del acta de la Junta anterior. Memoria de las pasadas fiestas religiosas, relación de gastos e ingresos, proyecto y presupuesto y ruegos y preguntas.

Charla-coloquio sobre alcoholismo

El Grupo Altamira de Alcohólicos Anónimos celebrará una charla-coloquio que tendrá lugar en el salón de la Cruz Roja mañana, a las 7,30 de la tarde.

Están programados para hablar varios miembros del Alcohólicos Anónimos, quienes harán comentarios sobre sus problemas pasados con el alcohol y contarán su recuperación dentro de Alcohólicos Anónimos.

Alcohólicos Anónimos es una agrupación de hombres y mujeres que comparten su mutua experiencia, fortaleza y esperanza para resolver su problema común y ayudar a otros a recuperarse del alcoholismo.

Para ser miembro de A.A. no se pagan honorarios, ni cuotas, se mantienen con sus propias contribuciones. A.A. no está afiliada a ninguna secta religiosa, partido político, organización o institución alguna; no desea intervenir en controversias, no respalda ni se opone a ninguna causa.

Su objetivo primordial es mantenerse sobrios y ayudar a otros alcohólicos a alcanzar el estado de sobriedad.

Cursos de natación

La Escuela Municipal de Natación, del Club Náutico Mirandés, ha programado ya los distintos cursos que componen la VIII Campaña escolar 86-87. Los cursillos de iniciación se realizan durante los meses de Noviembre, Diciembre, Enero y Febrero, de seis a siete de la tarde, los lunes, miércoles y viernes. La cuota es de 3.500 pesetas anuales. Los cursillos de perfeccionamiento tienen la misma cuota; las clases se desarrollan durante tres días a la semana: martes, jueves y sábados o lunes, miércoles y viernes; cada grupo de quince alumnos estará a cargo de un monitor y, tanto en este apartado o como en el anterior, se imparten enseñanzas complementarias. Desde Octubre a Diciembre se desarrollan asimismo cursos de entrenamiento básico de fondo y estilo.

Los Barrios de Bureba despide a su párroco

Los Barrios (J. A. Larreategui).— Siempre da gusto reseñar las noticias agradables, y pena, las tristes. Hoy nos toca las dos cosas. En primer lugar nos alegramos con nuestro alcalde, Noé Achiaga Fustel y con su digna esposa doña, Milagros Fustel en estos sus venticinco años de matrimonio. El día 26 del mes de Septiembre se cumplían y el domingo, día 28, lo han celebrado con gran solemnidad. Santa misa con el recuerdo de aquella celebrada hace venticinco años, en que se entregaron mutuamente todo el amor y la entrega de que eran capaces, y que, hoy han renovado en la fidelidad y trabajo mutuo en el que han perseverado a través de todos estos años.

Fruto de esa entrega dos hijas, Elda y María José, que hoy, a ejemplo de sus padres, luchan y se preparan para lograr una posición digna en la vida. Todos conocemos a Noé, tantos años concejal de nuestro Ayuntamiento y en esta última legislatura brillante alcalde de nuestro Municipio. De su entrega hacia nuestro pueblo nadie dudamos y de las muchas cosas que se van logrando todos las vemos en las realizaciones que se van haciendo.

Más cosas se pueden hacer, sabemos de su entusiasmo y de cómo está pendiente de todo aquello que puede llevar a nuestro pueblo a cotas mucho más altas. Y esto a pesar del mucho trabajo en el campo de la agricultura y ganadería, donde su esposa es la mano derecha en el agobiante trabajo, que esto supone.

Nos alegramos de esta efemérides y al mismo tiempo que les felicitamos, a ellos y a sus hijas, nos unimos a su alegría y a la de sus familiares, que se unieron en los demás actos realizados con motivo de este acontecimiento.

Sentimos no haber podido asistir y convivir con ellos en estos momentos de alegría. Ocupaciones varias no lo han impedido.

Esperamos que en vuestras bodas de Oro, os podamos felicitar y unirnos a vuestra alegría. que sigáis con ese espíritu de trabajo, de unión y de colaboración en vuestras cosas y preocupaciones y en las cosas del pueblo. Feliz día y a seguir adelante en esa compenetración en la espera de días mejores. Felicidades.

El acontecimiento triste es la marcha de nuestro párroco don Aurelio. Después de varios años de estancia entre nosotros ha sido destinado a Miranda de Ebro. Allí ejercitará su labor pastoral y su entusiasmo entre la juventud mirandesa.

Le agradecemos su estancia en nuestro pueblo. Su entrega, su sencillez, su disponibilidad. Alternaba con todos y su labor fuera del recinto de la iglesia, era muy humana. Su acercamiento a los demás nos hacía estar a gusto en su compañía. Participaba de todas las actividades del pueblo y de la Asociación y su presencia nos daba ánimos para seguir adelante.

Su labor en la iglesia también ha sido encomiable: La calefacción, el ordenar los archivos, arreglos de los tejados y mejora de los medios acústicos, han dado un nuevo aspecto a nuestra iglesia. Le agradecemos todo lo que ha hecho de bueno y disculpamos sus fallos, pues como humanos todos los tenemos. Esperamos que nos siga recordando y que no se olvide de tantos amigos y admiradores como quedan en el pueblo. La distancia no es tan larga y suponemos que alguna visita nos hará de vez en cuando.

Por lo demás, le deseamos un feliz y fructífero apostolado en su nueva residencia. Que esas inquietudes juveniles y sacerdotales, las desarrolle a tope con la juventud, a la que tanto quiere y por la que tiene tanta predilección. Nos acordaremos de él y nos gustará saber noticias suyas. Gracias.

A la vez damos la bienvenida a nuestro nuevo párroco y espero pronto conocerle y así podremos hablar más largamente de él. Ahora sólo darle la bienvenida y ponernos a su disposición para todo lo que sea la mejora de nuestro pueblo en lo espiritual y en lo material.

El agua ha llegado, después de tantos meses de sequía. Estos días de agua han parecido una novedad. A ver si no para, al menos hasta que los labradores encuentren las tierras a punto para comenzar las faenas del arado y así tener todo preparado para la nueva siembra.

Durante este fin de semana se han celebrado las fiestas de Poza de la Sal. Han sido muchos los que se han desplazado a este bonito pueblo para disfrutar de los últimos coletazos del verano y disfrutar lo suyo. Buen ambiente y ganas de pasarlo bien. Para los jóvenes ha sido un respiro después de estos días de clase. Así se los hace más fácil el afrontar el nuevo curso.

M.C.D. 2018

Creada en Salamanca una asociación de apoyo al aborto

Salamanca (Efe).— Una Coordinadora de Apoyo al Aborto Libre, que constituyó ayer en Salamanca, reclamará la ampliación de los supuetos de interrupción del embarazo que contempla la legislación vigente. Esta coordinadora se ha constituído en una reunión celebrada en la sede del PSCL-PSOE de Salamanca con la participación de partidos políticos de izquierda, sindicatos y organizaciones ciudadanas.

La reunión se celebró como reacción ante el auto de procesamiento contra el director-gerente del Centro Médico Canalejas, Rafael Jesús Fiel, acusado de estar al frente de una clínica no autorizada para la práctica de abortos. Fiel quedó ayer en libertad provisional después de depositar una fianza de 10 millones de pesetas.

De todos los sindicatos de Salamanca, únicamente CNT no pertenece a la Coordinadora, aunque ha anunciado que pasará a la «acción directa» con pintadas en los muros del edificio de los juzgados de Salamanca. La Asociación en Defensa de la Vida-Medicina ha convocado una manifestación para el próximo domingo y ha expuesto su repulsa por el funcionamiento del Centro Médico Canalejas.

El cierre del matadero de León desata un nuevo conflicto entre alcalde y Gobierno Autónomo

Morano Masa inició una huelga de hambre

León (Efe).— El alcalde de León, Juan Morano, de AP, desafió ayer al Gobierno socialista de Castilla y León al declararse en huelga de hambre en protesta por el cierre del matadero de León. Morano se declaró ayer en huelga de hambre en protesta por la medida del Gobierno de Castilla y León de cerrar el matadero municipal de León por no adecuarse al Plan Indicativo de Mataderos (PIM) y por no haber adjudicado dentro de plazo, las obras del nuevo, según la Consejería de Agricultura, Ganadería y Montes.

José María Aznar, secretario general adjunto de AP y secretario nacional de Política Autonómica y Municipal, apoyó ayer la decisión del alcalde de León. Para Aznar, también presidente de AP de Castilla y León y candidato de su partido a la presidencia de esta Comunidad Autónoma, «la orden del cierre del matadero señala el carácter intolerante y caciquil de algunos individuos que, lejos de intentar resolver problemas, los crean innecesariamente».

Juan Morano Masa anunció su decisión ayer en una rueda de Prensa convocada a tal efecto y manifestó que no depondrdá su actitud, «que ha sido muy meditada», hasta que el matadero sea reabierto. El alcalde manifestó que está decidido a jugárselo todo «a una carta» y dejó entrever también que si no logra el apoyo de los ciudadanos leoneses podría dimitir de su puesto en la Alcaldía.

«El cierre del matadero es la gota que desborda el vaso», añadió Juan Morano en su encuentro con los informadores, «y demuestra una vez más la desfasada política de la Junta de Castilla y León, siempre en contra del Ayuntamiento leonés». Con el cierre del matadero, según Morano Masa, es posible que la ciudad de León corra el riesgo de desabastecimiento de carne durante los próximos días.

El alcalde leonés informó que León tendrá un nuevo matadero en Agosto de 1987, y que el cierre del actual afecta a cuatrocientas familias, entre carniceros, entradores y otros sectores. El Ayuntamiento leonés, según Morano, continuará con el expediente para la construcción del nuevo matadero y además presentará un recurso de alzada contra el cierre del actual.

Juan Morano Masa

El consejero de Agricultura, Ganadería y Montes, Jaime González, dijo a «Efe» que el Ayuntamiento de León presentó «un inventario de intenciones y no un proyecto» para la construcción de un matadero acorde a las exigencias del «PIM».

Juan Morano, principal impulso de la separación de León de la comunidad autónoma de Castilla y León, mantiene un enfrentamiento constante con el Gobierno de la Comunidad Autónoma.

La Junta analizó los presupuestos de la región que pueden superar los 70.000 millones

Valladolid (Efe).— Asuntos de carácter económico y cultural centraron ayer la reunión de la Junta de Consejeros, celebrada en Valladolid bajo la presidencia de su titular, Demetrio Madrid López. El Gobierno regional estudió el anteproyecto de Ley de Presupuestos Generales de la Comunidad de Castilla y León para 1987, que «superarán los setenta mil millones de pestas» —según se informó oficialmente—, prosiguiendo así el análisis del articulado del texto legislativo.

Asimismo, la Junta de Consejeros aprobó un acuerdo por el que aportará 59,1 millones de pesetas para obras de infraestructura hidráulica urbana en Municipios de la provincia de Valladolidl. El acuerdo tiene como objetivo resolver problemas de abastecimiento de agua y de saneamiento en núcleos de población inferiores a 20.000 habitantes. Estas obras beneficiarán en un principio a una quincena de localidades y el presupuesto global asciende a 168 millones de pesetas, de los que la Junta aportará la cantidad reseñada y los Ayuntamientos y la Diputación de Valladolid el resto.

También fueron aprobados los reglamentos de funcionamiento de los Comités de coordinación de las zonas de Agricultura de Montaña «Porma-Curueñ» (León) y «Nordeste-Navafría» (Segovia). Estos Comités son los órganos encargados del estudio, preparación, elaboración, seguimiento y evaluación de los programas de promoción y ordenación en áreas de montaña.

La Junta de Consejeros aprobó una incorporación de créditos por importe de 344,5 millones de pesetas, de los que 144,5 pasarán a engrosar los fondos presupuestarios de la Consejería de Obras Públicas y Ordenación del Territorio. Esta Consejería —según se informó— destinará 83,9 millones a la promoción de viviendas de promoción pública y el resto para atender la concesión de préstamos a medio y largo plazo también para viviendas. Los 200 millones restantes servirán para completar las inversiones que en Castilla y León se llevan a cabo en materia de cobertura e infraestructura televisiva.

También fue aprobado un gasto de 39,4 millones de pesetas para sufragar las actuaciones de la Orquesta «Ciudad de Valladolid» programadas por la Junta de Castilla y León en los meses de Agosto y Septiembre últimos en la Comunidad Autónoma.

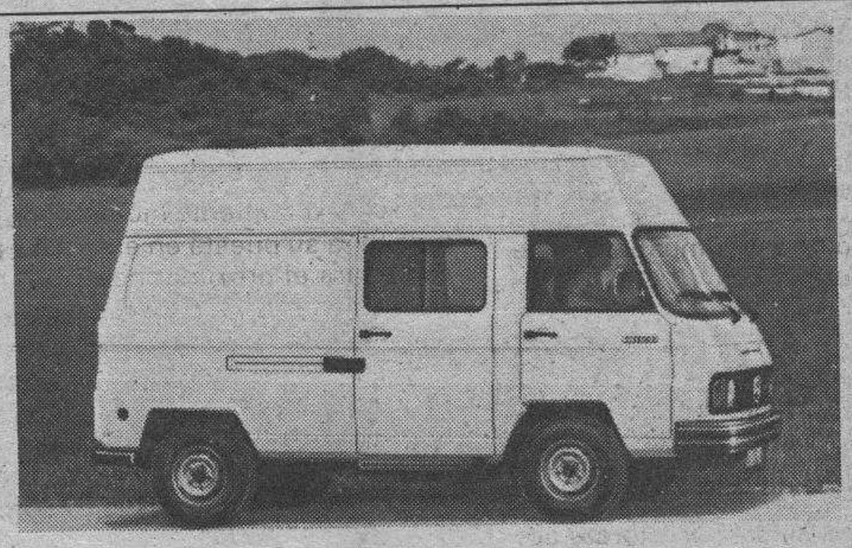

CON MERCEDES USTED TIENE TODAS LAS DE GANAR

Mercedes-Benz de 850 a 1800 kgs.

La versión que usted necesite (más de 160, en cuatro modelos básicos).
Con todas las ventajas.
Capacidad hasta 10 m³.
Potencia para elegir: 58 CV. y 72 CV.
Dos distancias entre ejes.
Y la carrocería, como usted la desee. Con un transporte ligero Mercedes, usted tiene todas las de ganar.
En Técnica, lo más avanzado.
En Servicio, lo más completo.
Asistencia Integral Mercedes.
Garantía Internacional de 1 año sin límite de kilómetros, y **2 años ó 200.000 kms.** para el motor, cambio, transmisión y eje propulsor.
Ahora, es tiempo de Mercedes.
Consulte a su Concesionario. Tiene para usted muy favorables condiciones de financiación y valoración de su actual vehículo.

Mercedes-Benz
En servicio, tan buenos como en técnica.

M.C.D. 2018

Crónica Política

El documento fantasma

Lorenzo Contreras

Madrid (Colpisa).— La negativa del Gobierno a facilitar el memorándum enviado a la OTAN para ultimar o detallar los aspectos de nuestra incorporación a dicha organización después del famoso referéndum celebrado en España, ha puesto de relieve dos cosas: o que estar en la OTAN y relacionarse con ella representa en lo esencial un capítulo más de la diplomacia secreta, o, simplemente, que le hemos dado —nuestros políticos, claro—, más importancia al fenómeno de la que en realidad tiene.

En su intervención del Congreso de los diputados, el ministro de Asuntos Exteriores, señor Fernández Ordóñez, se mostró avaro en cuanto al control de ciertos documentos. Pero se da la circunstancia de que ese documento solicitado por la Cámara, y precisamente ése, es el que arrojaría luz sobre el verdadero estado de nuestras relaciones con la OTAN. Y todo lo que el Gobierno piensa conceder en la materia es una referencia leída en sesión secreta, sin que existan por tanto perspectivas capaces de abonar un verdadero estudio a fondo de lo que esa relación, cristalizada en documentos diplomáticos, significa.

El ministro de Asuntos Exteriores dijo algo verdaderamente singular: que el famoso documento había sido declarado materia reservada por el propio secretario de la OTAN, Lord Carrington. Con lo cual dejó abierta la interpretación de que España ha perdido parte de su soberanía cuando se encuentra su Parlamento supeditado en sus conocimientos a lo que un alto funcionario extranjero establezca, diga o dictamine.

El diputado de Izquierda Unida, Enrique Curiel, le hizo ver con perfecta claridad esta circunstancia al ministro. Y la verdad es que no hubo oportunidad de encontrar en los argumentos de Fernández Ordóñez ninguna réplica convincente a esa objeción. Otro aspecto singular y sorprendente de la intervención parlamentaria de Fernández Ordóñez consistió en la afirmación de que la reserva del documento es importante como baza en la negociación de España con la OTAN para redondear o perfilar su «status» como miembro de la organización. Y entonces Rodríguez Sahagún, que ha sido ministro de Defensa con UCD y sabe bastante bien de lo que habla, formuló una serie de preguntas: ¿Baza negociadora? ¿Cómo? Si ya la conoce la otra parte con la que está ustedes negociando. ¿Que nos lo han dado a conocer parcialmente en sus declaraciones los ministros? Dejen que lo conozcamos en su integridad para tener todos los elementos de juicio.

No hace falta añadir con demasiada reiteración cuál es el fondo político que se agita en esta polémica. De lo que se trata es de cobrar confianza y llegar a la conclusión de que el Gobierno no nos vende a los españoles la burra ciega y verdaderamente ese documento responde en su contenido a lo que los españoles votamos en el referéndum, es decir, una incorporación a la OTAN con específicas y concretas limitaciones.

Vinicio Cerezo, en el Senado: «España es un ejemplo de democracia para Guatemala»

Madrid (Efe).— El presidente de Guatemala, Vinicio Cerezo, dijo ayer, en el Senado, que España es «un ejemplo de democracia» para su país, que «cansado de morir, quiere vivir en paz». En su segundo día de estancia oficial, el presidente de Guatemala visitó esta mañana el palacio del Senado, donde se refirió a España como «nuestra hermana mayor» que «deberá guiarnos por los caminos de Europa». El presidente guatemalteco fue recibido en la puerta del palacio de la plaza de La Marina Española por el vicepresidente primero del Congreso, Leopoldo Torres.

Cerezo, que antes había estado en el Ayuntamiento de Madrid, recorrió los salones de la Cámara, firmó en su libro de oro y recibió las medallas del Congreso y el Senado, tras saludar a sus respectivas mesas en el salón de «los pasos perdidos».

También fue obsequiado con un ejemplar de la Constitución española de 1978 y con un fascímil de la de 1812.

En unas palabras ante los «representantes de la soberanía nacional de España», Cerezo dijo estar satisfecho de su identidad «maya y española» y aseguró que si en América «tuvo que haber conquista, fue mejor que la hicieran los españoles, por todo lo bueno que nos entregaron».

Destacó el «apoyo de los españoles» en la lucha por la democracia en su país, «a la medida de nuestras propias necesidades» y que los guatemaltecos quieren construir «a través de la paz y la discusión, sin violencia».

En esta democracia, «surgida de la sengre y el esfuerzo de nuestro pueblo», Vinicio Cerezo desempeña el papel de «coordinador del esfuerzo», en el que se trata de, sin olvidar el pasado, «correr rápidamente hacia el futuro» para lo cual se requiere «fe y esperanza», destacó.

El presidente de Guatemala dijo que España es una «fuente constante de inspiración», reafirmó su confianza en el futuro e insistió en el necesario apoyo español para la consolidación de la democracia en su país.

Este apoyo le fue ofrecido, en nombre del pueblo español, por el presidente del Senado, José Federico de Carvajal, quien dijo que aquí «sabemos» de las dificultades de tipo económico que tiene Guatemala y «la íntima relación entre estabilidad económica y política».

El presidente del Gobierno español, Felipe González y el presidente de Guatemala, Vinicio Cerezo, pasean por los jardines del Palacio de La Moncloa, antes de la entrevista. — Telefoto Efe.

«Por ello —añadió— sabemos que debemos hacer un esfuerzo entre todos para construir un orden económico mundial más justo».

Afirmó Carvajal que en España «vemos con satisfacción el restablecimiento de la democracia en Guatemala», que se considera «un ejemplo para los países de América que todavía se encuentran sometidos a régimenes en los que los derechos humanos no son respetados».

El presidente del Senado, para quien España quiere cooperar con los pueblos americanos «luchando con las armas de la justicia, la paz y la libertad» habló de trabajar por la consecución de un Comunidad Hispánica de Naciones «fundada en los lazos de la lengua, de la cultura y de unos mismos valores de libertad y de justicia».

En nombre del pueblo español, Carvajal expresó a Vinicio Cerezo sus mejores deseos para que «esa Guatemala que ustedes sueñan con esperanza y voluntad, colocando el bien común y el respeto a la dignidad humana como principio y fin, sea la cotidiana Guatemala, la del presente y la del futuro».

Con Felipe González

Vinicio Cerezo y el jefe del Gobierno, Felipe González, se entrevistaron durante más de dos horas en los jardines del palacio de la Moncloa.

El presidente Cerezo, llegó al palacio de la Moncloa, sobre las doce y media de la mañana, donde fue recibido por Felipe González.

Ambos políticos iniciaron su conversación paseando por los jardines que rodean el edificio del palacio a solas, durante más de una hora.

Cerezo y González, posteriormente, tomaron asiento en una terraza situada frente a la entrada posterior del edificio donde prosiguieron su diálogo que se prolongó hasta la hora del almuerzo.

Al almuerzo asistieron junto con Vinicio Cerezo y Felipe González, sus esposas, Raquel Blandon y Carmen Romero, los ministros de Asuntos Exteriores de Guatemala, Mario Quiñones y de España, Francisco Fernández Ordóñez, así como del titular del departamento de relaciones con las Cortes, Virgilio Zapatero y delegaciones de ambos países.

El coronel De Meer, en prisión atenuada

Madrid (Efe). — La Audiencia Nacional instruye diligencias al coronel Carlos De Meer como presunto autor de un delito de conspiración para la rebelión, informó su abogado José María Esturillo López.

El coronel De Meer, a quien se le ha aplicado la prisión atenuada y está en su domicilio desde ayer, está pendiente de dos procedimientos judiciales: por abandono de residencia militar y por conspiración para la rebelión.

Según una nota oficial, De Meer que cumplía hasta ahora prisión preventiva en el establecimiento penitenciario militar de Alcalá de Henares, pasará a cumplir la prisión atenuada en su domicilio.

De Meer ha sido procesado por un presunto delito de «abandono de residencia».

Según la Capitanía General de la Región Militar Sur, la autoridad judicial adoptó esta decisión a la vista del tiempo permanecido en prisión por el procesado, y a la pena prevista para el delito de «abandono de residencia», que comprende de tres meses y un día a tres años.

El abogado del coronel De Meer dijo que todavía no había recibido la defensa el auto por el que se ha puesto a su patrocinado en prisión atenuada, pero que ya se encuentra en su casa con la obligación de presentarse periódicamente ante la autoridad militar.

La Audiencia Nacional deberá pronunciarse, en breve, sobre si archiva las diligencias del coronel De Meer como presunto autor del delito de rebelión para la conspiración o decide el procesamiento.

La autoridad judicial militar de la Región Sur decidió pasar la competencia sobre el presunto delito de conspiración para la rebelión a la Audiencia Nacional después de que el Consejo Supremo de Justicia Militar atribuyese a esta Capitanía de Sevilla la instrucción del sumario.

El Congreso rechazó las enmiendas a la Ley de Cooperativas

Madrid (Efe). — El pleno del Congreso rechazó ayer las enmiendas a la totalidad del proyecto de Ley General de Cooperativas que continuará su tramitación parlamentaria. Con los votos socialistas, el Congreso desestimó las enmiendas de Coalición Popular y del PDP que pretendían la devolución del proyecto al Gobierno.

Izquierda Unida retiró la suya de totalidad y junto con el CDS, grupo vasco y minoría catalana expresaron su deseo de que la ley sea mejorada a su paso por el Congreso y el Senado.

El proyecto de Ley General de Cooperativas establece una nueva regulación de las sociedades cooperativas y su objetivo es potenciar todo cuanto favorezca el desarrollo de la actividad empresarial de las cooperativas.

El ministro de Trabajo y Seguridad Social, Manuel Chaves, presentó ayer ante el pleno del Congreso este proyecto de ley, primero y más importante de los que se tramitan en la legislatura que acaba de iniciarse.

Fines de la nueva ley

Manuel Chaves dijo que entre las finalidades de este proyecto de ley figura el «incrementar las posibilidades de participación de los socios, consolidar las garantías jurídicas de la cooperativa y fomentar la cooperativa en su vertiente empresarial».

El ministro se refirió a la gran importancia del cooperativismo en España en un momento de crisis de las pequeñas y medianas empresas que ha forzado a muchos trabajadores a hacerse cargo de la gestión y propiedad de la empresa.

También se refirió Chaves a la importancia del cooperativismo para el acceso de los jóvenes a un primer empleo y concluyó que «el cooperativismo no es un fenómeno pasajero».

La enmienda de totalidad de Coalición Popular la defendió Miguel Ramírez quien utilizó duros calificativos hacia el proyecto de ley al que tachó de «ley-reglamento, centralista y burocrático».

Para el diputado conservador, la Ley de Cooperativas propuesta por el Gobierno es «expresión máxima de un profundo sentido estatalizador de la vida asociativa que desprecia e ignora a las comunidades autónomas que no tienen competencias sobre las cooperativas».

«El proyecto, dijo Ramírez, «adolece de graves insuficiencias y desviaciones de carácter constitucional y democrático y le sobra intervencionismo y dirigismo».

Enmienda del PDP

La otra enmienda que pretendía la devolución del proyecto de ley al Gobierno, la presentada por la agrupación de diputados del PDP, fue defendida por Manuel Núñez, quien señaló que este intento de regular las cooperativas es «continuista» y peca de «excesivo reglamentarismo».

Manuel Núñez aseguró que el proyecto de ley no tiene en cuenta la situación creada por el ingreso de España en la CEE, no establece una adecuada autonomía para las cooperativas, y «asfixia las competencias autonómicas».

Frente a estos argumentos, el socialista Francisco Arnau destacó la importancia del proyecto del Gobierno para dotar a la sociedad de instrumentos valiosos para cubrir sus necesidades y las «importantes mejoras» introducidas en el Senado.

M.C.D. 2018

El Gobierno explicará el memorándum sobre la OTAN el próximo miércoles

Madrid (Efe). — Los ministros de Asuntos Exteriores, Francisco Fernández Ordóñez y de Defensa, Narciso Serra, explicarán el próximo miércoles en el Congreso, en sesión secreta, el memorándum sobre la OTAN, dijeron a «Efe» fuentes parlamentarias. Ambos ministros comparecerán ante la comisión de exteriores de la Cámara baja, en una sesión a puerta cerrada, tal como ha pedido el Gobierno y ha aprobado la Junta de Portavoces..

El ministro de Relaciones con las Cortes, Virgilio Zapatero, solicitó en la última reunión de portavoces carácterr de «confidencial y reserva» para esta comparecencia, al amparo de la Ley de Secretos Oficiales.

Todos los grupos de la oposición, salvo Izquierda Unida, aceptan este carácter secreto de la sesión informativa, aunque reclaman acceso directo al documento que define las condiciones de integración de España en la OTAN.

La agrupación de diputados de Izquierda Unida presentó ayer una moción sobre el memorándum de la OTAN, consecuencia de la interpelación urgente defendida en el pleno por el diputado de IU, Enrique Curiel.

Esta interpelación provocó un polémico debate entre todos los grupos de la oposición y el ministro de Exteriores, Fernández Ordóñez, quien reiteró la negativa del Gobierno a entregar el documento aunque se ofreció a explicarlo en una sesión a puerta cerrada.

I.U. reclama su envío a la Cámara baja

La moción de Izquierda Unida reclama el envío al Congreso del memorándum presentado por el Gobierno español en la secretaría general de la OTAN y en que, según IU, «se contiene la fórmula general de integración de España en la OTAN».

Izquierda Unida fundamenta su petición en cumplimiento del artículo 66 de la Constitución «con el fin de que la Cámara pueda desarrollar adecuadamente el control de la acción de Gobierno, y se informe de manera precisa y con plena transparencia del proceso de integración de España».

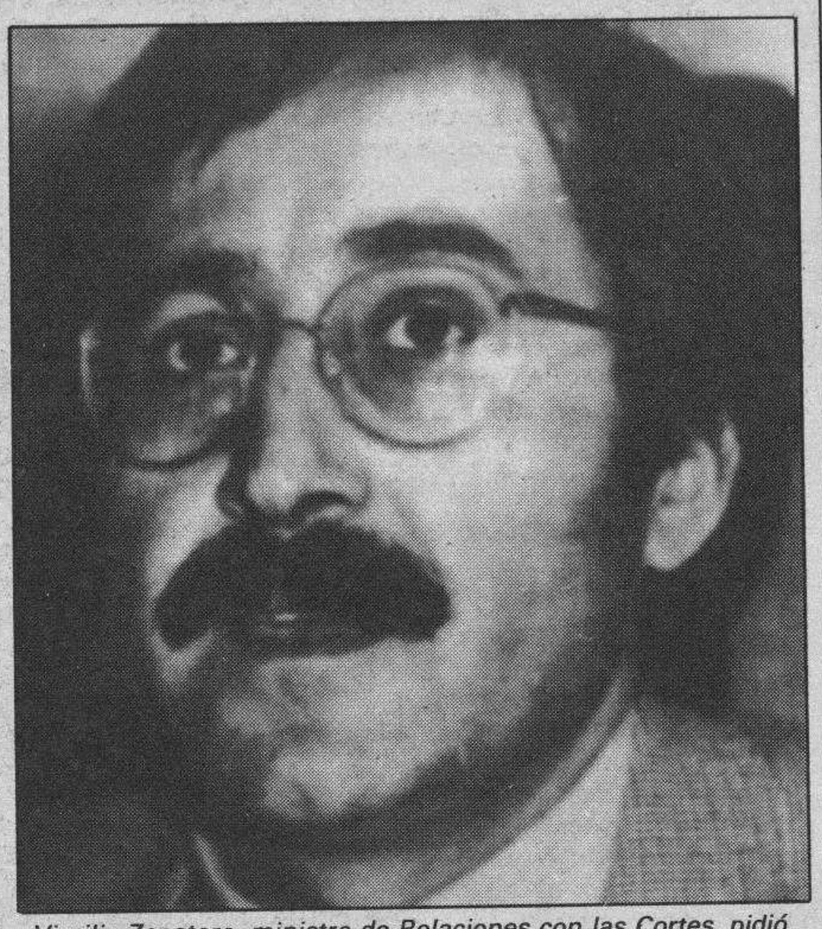

Virgilio Zapatero, ministro de Relaciones con las Cortes, pidió el carácter de confidencial

El capítulo más polémico de esta cuestión radica en qué organismo calificó de «materia clasificada» el documento que, según la Ley de Secretos Oficiales, compete únicamente al Gobierno y a la Junta de Jefes de Estado Mayor.

El ministro de Asuntos Exteriores, Fernández Ordóñez, afirmó el miércoles que todos los documentos de negociación con la OTAN, desde su inicio en Marzo de 1982, tienen carácter de materia clasificada.

Persisten las lluvias en el Mediterráneo mientras en Avila continúa la sequía

Madrid (agencias).— Mientras el Levante español sufre las consecuencias de precipitaciones torrenciales, en otras zonas de la península continúan las restricciones provocadas por la sequía. La gota fría que afecta al Mediterráneo continuó activa ayer, aunque perdiendo intensidad.

Un fuerte vendaval se produjo anoche en diversas zonas de las islas Baleares, con vientos que alcanzaron hasta los 180 kilómetros por hora, según datos de los servicios meteorológicos.

Las rachas ciclónicas afectaron a Palma de Mallorca y zonas de la costa. Han sido abatidos árboles en algunos lugares, varios yates fueron volcados por el viento y también aparecieron coches dañados al caer sobre ellos objetos arrojados por el fuerte viento. Aunque los daños han sido sólo materiales, es probable que supongan pérdidas de cientos de millones de pesetas.

Varios coches quedaron bloqueados ayer por la mañana en diversos puntos de Barcelona a causa de una fuerte tromba de agua, de una media hora de duración, según informaron fuentes de la Guardia Urbana y de los Bomberos de Barcelona.

En la Avenida Icaria, varios coches quedaron atrapados a la altura de un paso a nivel, y los conductores y ocupantes de los turismos salieron a nado y se subieron a lo alto de un camión. Finalmente, también en la Plaza de las Glorias se registró una gran concentración de agua. Los Bomberos están sacando con grúas a coches y camiones atrapados.

El colegio de EGB «La Guardia» de Sant Vicens dels Horts, en la comarca del Bajo Llobregat, no pudo continuar sus clases porque el centro se ha inundado.

El Consejo Escolar decidió suspender las lecciones.

Por otro lado, las calles del Río y Ribó han alcanzado más de 40 centímetros de altura, por lo que los establecimientos comerciales han tenido que protegerse con puertas y tapas de madera y otros materiales contra el agua que bajaba por las calles.

Declaración de zona castastrófica

Los diputados provinciales de Alicante, Juan José Cortell, del PSOE, y Miguel Valor, de Coalición Popular, han presentado una moción ante el pleno que pide sean declaradas zonas catastróficas las comarcas afectadas por las lluvias torrenciales de los últimos días. El presidente de la Generalidad, Joan Lerma, visitó ayer estas zonas para comprobar personalmente los daños causadosy calcular las pérdidas.

Las comarcas más dañadas por las tormentas han sido la Marina Alta (Denia) la Safor (Gandía), la Alcoia (Alcoy) y el valle de Albaida.

Los diputados provinciales han propuesto que las autoridades correspondientes se dirijan a las entidades de crédito y Cajas de Ahorro de la provincia para obtener préstamos a bajo interés, a favor de las industrias y agricultores de la zona.

Asimismo, piden la colaboración del INEM para contratar personal, con la mayor subvención posible, y así arreglar caminos y acequias.

El suministro de agua en Avila

Avila tendrá garantizado el suministro de agua potable a partir de la próxima semana, desde las 7,00 hasta las 15,00 horas, según un plan aprobado ayer por representantes de todas las administraciones públicas.

Los participantes en la reunión establecieron las medidas necesarias para garantizar, de inmediato, el suministro de agua al Hospital del Insalud «Nuestra Señora de Sonsoles», informó el Gobierno Civil, convocante de la reunión.

El alcalde de Avila, Mario Galán, del PDP, se vio obligado ayer a disvoler un tumultuoso Pleno de la Corporación Municipal, dedicado al problema de la escasez de agua, ante los constantes abucheos del público presente en la sala, la mayoría del sindicato CC.OO.

Según el plan, para garantizar el suministro de agua a Avila se ha dispuesto el montaje de una cadena de cisternas que completen la ya formada estos días por el Ayuntamiento.

Se acordó la captación de recursos del pantano de El Burgillo que viertan sobre un canal, con destino a los embalses de El Becerril y de Jarosa, que se aportará a la conducción del embalse de Voltoya.

De esta forma, según el plan, se incrementarán diariamente en unos 4.000 metros cúbicos las posibilidades de 6.500 metros cúbicos diarios con que cuenta actualmente el Ayuntamiento de Avila para el suministro a los ciudadanos.

El cierre de un pozo provoca la dimisión de tres Ayuntamientos

El cierre de un pozo con el que se riegan los campos de tres pueblos de Almería ha provocado, además de la protesta vecinal, la dimisión en pleno de sus Ayuntamientos, dos de ellos socialistas y uno de Alianza Popular.

Ayer, los alcaldes y concejales de Almocita, Padules y Beires, con una población conjunta de menos de dos mil habitantes, se reunieron en pleno y decidieron dimitir de sus cargos como protesta por la decisión del Gobieno Civil de paralizar el pozo «El Troncón».

Los alcaldes que han acordado dimitir son el de Padules, Juan Francisco Andrés Romero (PSOE), y el de Almocita, Francisco Conpan Balaguer, de AP, permanecerá al frente de la Alcaldía para actuar como representante legal en el conflicto.

El Rey entregó los diplomas a la 83.ª Promoción de E. M. del Ejército

Madrid (Europa Press). El Rey don Juan Carlos entregó, a primeras horas de la tarde de ayer, en Madrid, los diplomas del curso de Estado Mayor a los integrantes de las 83 promoción del citado curso en el Ejército de Tierra.

Asistieron al acto el ministro de Defensa, Narciso Serra, y los componentes de la Junta de Jefes de Estado Mayor, entre otras autoridades militares.

Don Juan Carlos entregó los diplomas a doce comandantes de Infantería, dos de Caballería, siete de Artillería y cuatro de Ingenieros, así como a dos capitanes de la Guardia Civil.

Militares extranjeros

También entregó las fajas del Estado Mayor a dos tenientes coroneles del Ejército de los Estados Unidos, un mayor de la República Federal Alemana, un comandante de Francia, un mayor de Italia, un capitán de Marruecos, un mayor del Reino Unido, un mayor de Corea, dos tenientes coroneles de Venezuela y un teniente coronel del Ejército de Colombia.

Después de entregar los diplomas, el Rey apadrinó e impuso la faja azul de Estado Mayor al número uno de la promoción, el comandante de Ingenieros José Miguel de la Calle. El ministro de Defensa, en nombre del presidente del Gobierno, hizo lo mismo con el número dos, comandante de Caballería José Ayala Marín; y en su propio nombre impuso la faja al número tres, comandante de Artillería José Santos González. El director general de la Guardia Civil, teniente general Sáenz de Santamaría impuso la faja al más antiguo de los oficiales del Cuerpo que ha superado el curso, el capitán José García Varela.

Ultima lección

En la ceremonia de entrega de diplomas, y tras unas palabras del general director de la Escuela Superior del Ejército, Antonio Fuertes Sintas, pronunció la última lección del curso el general jefe de la Escuela de Estado Mayor, Francisco López de Sepúlveda.

El general López de Sepúlveda disertó sobre el oficial de Estado Mayor en el Mundo de hoy. Señaló que es necesario conjugar dos factores que pueden ser contrapuestos: que los ejércitos han de ir en vanguardia de los avances tecnológicos y que la mentalidad militar es marcadamente tradicional.

Sociedad y ejército

Se centró después en las relaciones entre la sociedad y el Ejército. «La integración de los militares dentro de la sociedad en la que viven y a la que sirven —dijo— constituye una vieja cuestión resuelta en muy pocos países».

«Se aprecia una polarización de la sociedad con respecto a los militares —agregó—, que se concreta en filias, fobias e indiferencias. Estos a su vez se ven tentados a encasillar a la sociedad en dos grupos: buenos y malos, lo cual produjo resultados trágicos en determinados momentos históricos y en países con instituciones débiles».

Indicó que «las relaciones cívico-militares han de regirse por el respeto mutuo». «Para lograrlo —precisó— es necesario que la institución militar está situada exactamente en el lugar que le corresponde de acuerdo con la Constitución y con el momento que vive la sociedad».

Asalto y tiroteo en la Embajada de Egipto en Madrid

Madrid (Colpisa).— Varios individuos armados se introdujeron en la madrugada del miércoles en la Embajada de Egipto en Madrid y, tras un tiroteo con los servicios de seguridad de la propia Embajada, huyeron. Hasta el momento ni la Embajada ni la Jefatura Superior de Policía han querido desvelar sus sospechas sobre el asunto. De acuerdo con la escueta versión facilitada por la Policía, a las dos y media de la madrugada de ese día, varios individuos —seguramente dos—, forzaron la ventana de la Embajada —sita en el piso primero de la madrileña calle de Velázquez 60—, correspondiente al despacho del embajador. Sin embargo, el mecanismo electrónico de seguridad, situado en la ventana hizo saltar la alarma, lo que, según fuentes de la Embajada, frustró lo que han calificado «allanamiento», sin especificar más detalles.

Al contarse el sistema de alarma, los servicios egipcios de seguridad de la propia Embajada sorprendieron a los desconocidos, con los que entablaron seguidamente un tiroteo. Según estas fuentes, nadie resultó herido y los asaltantes consiguieron huir, al parecer, por el mismo lugar. Aunque en un primer momento, tanto la Policía como la Embajada, han identificado el suceso como un simple intento frustrado de robo, lo cierto es que ambas fuentes no han querido dar muchos datos sobre el asunto, lo que indica la posibilidad de que el asalto pudiera tener motivaciones políticas.

El ministro consejero de la Embajada, Mohamen Ossana, ha declarado que el tema está siendo investigado conjuntamente por la Policía española y los servicios de seguridad de la propia Embajada, y que hasta el momento no hay conclusión. Asimismo, Ossana ha manifestado que no puede valorar el suceso en este momento.

M.C.D. 2018

Los partidos políticos agilizan sus preparativos ante las elecciones vascas

Bilbao (Agencias). — Las organizaciones políticas mayoritarias del País Vasco han agilizado esta semana sus preparativos ante la campaña electoral para los comicios autonómicos del próximo 30 de Noviembre. El Partido Nacionalista Vasco, Partido Socialista de Euskadi/PSOE, Herri Batasuna, Coalición Popular, Eiskadiko Ezkerra y Euzko Abertzaleak-Nacionalistas Vascos han puesto en marcha en los últimos días sus respectivos procesos de confección de candidaturas, al tiempo que han acelerado los trabajos de diseño de campaña y mensaje electoral.

En próximas fechas se reunirán los máximos organismos de las distintas fuerzas políticas para definir concretamente su oferta a los ciudadanos vascos ante las elecciones autonómicas del 30-N, y proclamar sus candidaturas.

A falta de una proclamación oficial por parte de sus respectivos partidos, los aspirantes a la presidencia del gobierno vasco serán José Antonio Ardanza (PNV), José María Benegas (PSE/PSOE), Carlos Garaicoechea (EA/NV), Julen Guimón (CP) y Juan María Bandrés (EE). HB no presenta un candidato específico a lehendakari.

En las bases del PNV ha comenzado esta semana el proceso de proposición de candidaturas, que culminará el próximo día 18 en una Asamblea Nacional del partido, en Artea (Vizcaya), en la que Ardanza deberá dar el definitivo consentimiento a su nominación. Se elegirán el resto de los integrantes de las listas y el candidato a la presidencia del Parlamento Vasco, entre otros aspectos de la campaña.

El PSOE ratificará mañana a Benegas

El presidente del PNV, Xabier Arzallus, ha adelantado que la campaña de su partido «no será agresiva, ni violenta, ni reivindicativa de la autodeterminación, ni centrada en la confrontación con Garaicoechea», sino que estará dirigida a «gobernar» el País Vasco.

También ha revelado Arzallus que el programa de gobierno del PNV para las terceras elecciones autonómicas vascas de la democracia no tendrá sustanciales novedades respecto al presentado en 1984, dado que el deseo del Gabinete Ardanza era agotar la legislatura y proseguir con los proyectos actuales, considerados positivos por la dirección nacionalista.

El Comité Nacioal del Partido Socialista de Euskadi/PSOE se reunirá en Bilbao mañana, sábado, para ratificar la candidatura de Txiki Benegas a la presidencia del gobierno vasco y crear la Comisión Nacional de Listas, organismo de los socialistas vascos encargado en última instancia de aprobar las listas de aspirantes al Parlamento autónomo.

Benegas ha declarado que los socialistas vascos prepararán una campaña electoral «con intención de ganarla» y con el compromiso de «asumir todas las responsabilidades» que correspondan a su partido tras el 30-N, recalcando la necesidad de establecer «amplios acuerdos» entre las fuerzas políticas para garantizar la gobernabilidad de Euskadi.

Este fin de semana se reunirá también la Mesa Nacional de Herri Batasuna y se iniciará en sus bases el debate ante la campaña electoral del 30-N, fecha ante la que la coalición abertzale afirma encontrarse con «gran optimismo», ya que, según aseguran sus dirigentes, «hay condiciones para que HB se convierta en punto de referencia obligado».

Mayor Oreja ha trastocado los planes de AP

La decisión de Jaime Mayor Oreja —candidato a «lehendakari» en las autonómicas de 1984— de abandonar momentáneamente la política activa al ser rechazado su proyecto de creación de un nuevo partido de centro-derecha en el País Vasco, ha trastocado los planes de Coalición Popular del País Vasco, que se da como seguro que presentará a Julen Guimón como aspirante.

La confección de candidaturas y los preparativos de la campaña electoral serán las cuestiones que tratará hoy, viernes, en Bilbao el comité político regional de Coalición Popular del País Vasco, en la que se da prácticamente por descartada la presencia del PDP.

la ejecutiva de Euskadiko Ezkerra se reunió el pasado lunes e inició el proyecto de su campaña electoral, que quedará concretada definitivamente en una sesión que el Biltzar Ttipia (Comité Central) celebrará en Zarauz (Guipúzcoa) el día 11 de este mes.

En esta reunión se proclamará también formalmente a Juan María Bandrés como candidato a «lehendakari» por Euskadiko Ezkerra, que se presentará de cabeza de lista por Guipúzcoa. Kepa Aulestia será el primer aspirante de EE al Parlamento vasco por Vizcaya, mientras que por Alava será Mario Onaindía.

A mediados de mes se reunirá también en una asamblea el partido nacido como consecuencia de la escisión del PNV, Euzko Abertzaleak, para aprobar su programa electoral y sus candidaturas, con Carlos Garaicoechea como seguro aspirante a lehendakari del gobierno.

El mismo Garaicoechea confía en la posibilidad de que su nuevo partido obtenga una mayoría en las próximas elecciones autonómicas y acepta como hipotética una posible, «aunque difícil», coalición con el PNV e, incluso, Euskadiko Ezkerra, para formar gobierno.

Por otro lado, el CDS, partido que preside Adolfo Suárez, concurrirá a las elecciones autonómicas vascas en solitario, «siguiendo la línea habitual del partido».

Para estudiar los preparativos de estas elecciones y previsiblemente decidir quién será el candidato a presidente vasco, se reunió a última hora de la tarde de ayer el Comité Nacional del CDS.

Desde el 28 de septiembre, nuevo servicio Burgos-Madrid

SUBE AL TREN: A MADRID AHORA DIRECTO

Para realizar las gestiones que desees, o si tus negocios están en Madrid, sube al tren. Porque ahora RENFE pone a tu disposición un nuevo servicio diurno directo a Madrid: el Rápido "Río Arlanzón". Para que tu viaje sea más confortable y llegues antes, tranquilo y relajado. En poco más de tres horas. Ganando tiempo, sin la tensión de conducir y pudiendo volver en el día.

Para mayor seguridad, sube al tren: saldrás ganando.

Rápido "Río Arlanzón"
Burgos-Madrid-Burgos

S ↓	7,38	Burgos	23,14	↑ LL
LL ↓	10,45	Madrid Chamartín	20,07	↑ S

Composición: 1.ª, 2.ª y Bar. Climatizado.

MEJORA TU TREN DE VIDA

Para mayor información llama al teléfono (947) 20 35 60.
Reservas y venta de billetes en RENFE o en tu Agencia de Viajes.
Para el servicio HOTEL DE DIA, consulta al teléfono (91) 733 90 11.

El PSOE aumenta las multas a sus senadores y diputados para evitar la pérdida de votaciones

Madrid (Agencias). — Los diputados y senadores del Grupo Socialista de las Cortes generales se reunirán el próximo martes, para aprobar un nuevo reglamento de funcionamiento interno, en el que se prevén multas de hasta 40.000 pesetas por falta de asistencia a sesiones plenarias de las Cámaras, según informaron a «Europa Press» en fuentes de la Dirección del Grupo Socialista.

En principio, según las mismas fuentes, se ha fijado una multa de 10.000 pesetas por ausencias injustificadas en comisión, y de 20.000 pesetas en el caso de las sesiones plenarias (antes las multas eran de 5.000 y 10.000 pesetas).

La multa de 40.000 pesetas se ha establecido para casos excepcionales, en los que el diputado o senador no acuda de forma reiterada a las Cámaras sin una justificación clara y precisa.

Senadores del PDP se constituyen en agrupación dentro del Mixto

Los senadores del PDP se han constituido en agrupación dentro del Grupo Mixto del Senado, al que se incorporaron tras abandonar Coalición Popular después de las elecciones del 22 de Junio pasado.

Los once senadores democristianos que han formado agrupación parlamentaria son: José María García Royo, que actúa como portavoz, José María Herrero González, Mariano Alierta Izuel, Domingo Alvarez Ruiz de Viñaspe, Carlos Benet Cañete, Jaime Ignacio del Burgo, José María Bris, Enrique Marfany, Eduardo Olano y Julio Ulloa Vence.

La solicitud para formar agrupación parlamentaria fue presentada ayer en la Secretaría General del Senado por el senador José María García Royo.

La presentación del escrito se produce pocas horas después de publicarse en el Boletín Oficial del Senado una norma del presidente de la Cámara, José Federico de Carvajal, sobre organización y funcionamiento del Grupo parlamentario Mixto.

C.S.N. en el Congreso

Por otra parte, la agrupación de diputados del PDP presentó ayer un escrito ante la Mesa de la Cámara baja en el que solicita la comparecencia del presidente del Consejo de Seguridad Nuclear, Fernando Pascual, en la comisión correspondiente del Congreso de los Diputados, según manifestó a «Europa Press» el diputado y secretario general del PDP, Luis de Grandes.

El objeto fundamental de esta comparecencia, según Luis de Grandes, es que Fernando Pacual explique ante la Cámara la situación de los sistemas de protección empleados en España a raíz de accidente de Chernobyl, y el estado de las centrales nucleares que existen en nuestro país.

M.C.D. 2018

Revista Joven de Diario de Burgos

Nº79. Viernes 3 de Octubre de 1986

TODOMUNDO

Smiths firman con Emi.Suicidio.Mega Bruce.

Billy Bragg: Rock contra la Thatcher.

Moncho Prada.

Certamen de Comic en Burgos. Rafa Saiz.

M.C.D. 2018

Moda

Los nuevos rostros del otoño: Fantasía y seducción

Marina Ruiz

LA moda se renueva cada temporada y con ella lo hacen todos los complementos que la acompañan: zapatos, bisutería, bolsos, peinado, y, como no, maquillaje. Y es normal, ninguno de sus componentes quiere distorsionarse o verse emsombrecidos ante la presencia de colores, texturas y formas en la moda del vestido. El maquillaje esta vez escoge una gama cromática más oscura que en el otoño anterior, haciéndose eco de la austeridad colorista proclamada en el vestir. Una gran gama de tonos sombríos, acordes con la caída de la hoja se extiende ante la consumidora para aplicar según la iniciativa personal. La clave está en la fantasía y la seducción.

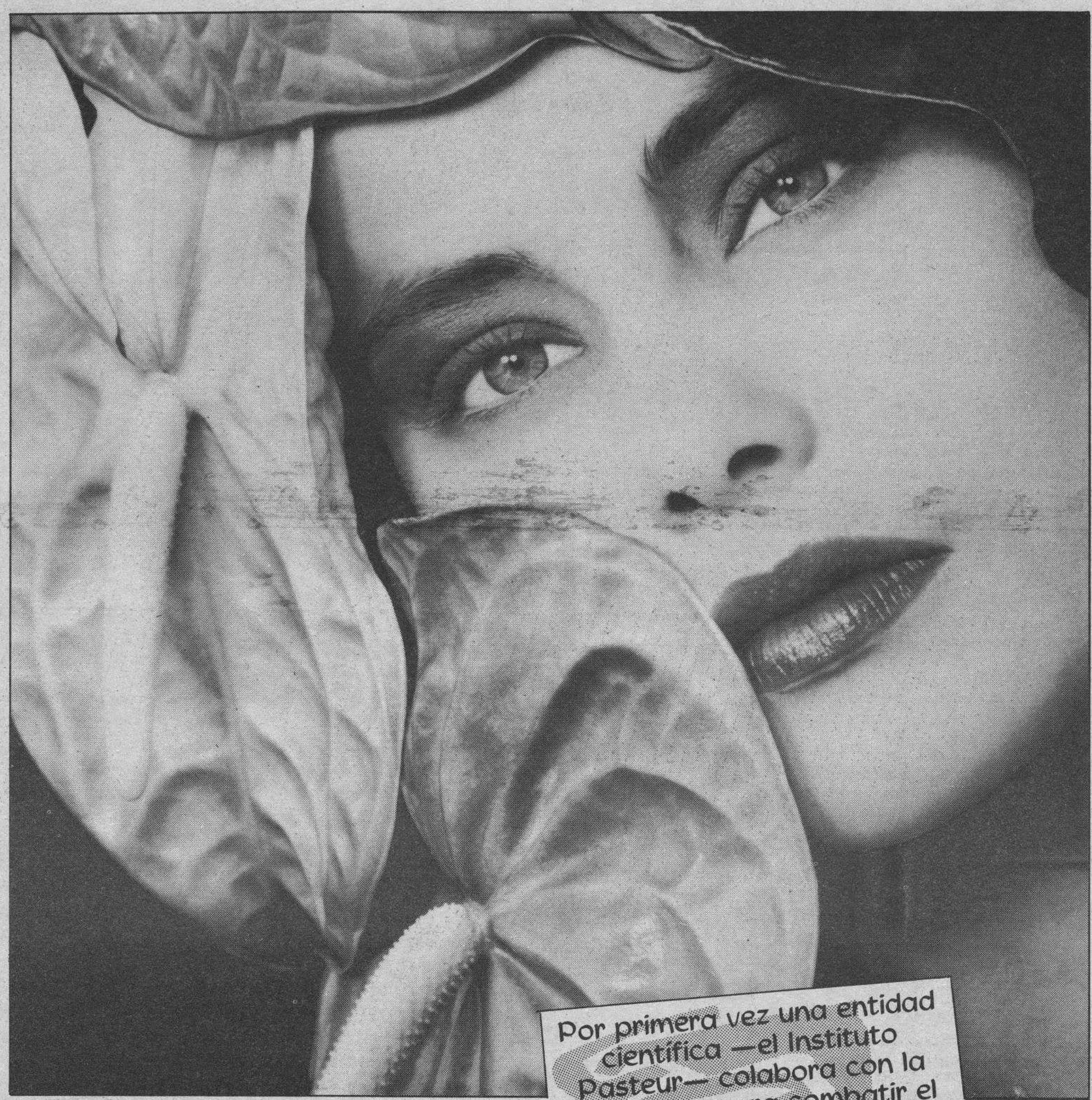

«Les diaboliques», maquillajes creados por el oriental Tyen para Dior.

Por primera vez una entidad científica —el Instituto Pasteur— colabora con la cosmética para combatir el envejecimiento de la piel.

Piel a punto con cosmética revolucionaria

Tras el «castigo» al que se ve impuesto la piel durante las vacaciones estivales, las largas exposiciones al sol, el salitre del mar, el cloro de las piscinas, la polución y tantos otros peligrosos agentes que se ciernen sobre el cutis, se impone una concienzuda revisión. De nada servirá el maquillaje más lustroso y las más diestras manos en aplicarlo, si se falla desde la base: la piel.

En su ayuda acuden las casas de cosmética que han visto en el otoño la temporada idónea para lanzar sus últimos avances. La casa Juvena, inicia el año laboral con la puesta en el mercado de la línea Sensitive, un tratamiento compuesto por limpiadora, tónico, hidratante, protectora, nutritiva, contorno de ojos y mascarilla especialmente formulada para devolver a la piel su equilibrio natural. Las razones del lanzamiento atienden a la apreciación del 70% de las mujeres que dicen tener la piel sensible. Las condiciones nocivas del medio ambiente, la contaminación, el viento, el frío, el stress, etc., influyen negativmente en la piel y sobre todo en las que pertenecen a la categoría de «sensibles». Sensitive, responde a sus necesidades con una serie de productos sin sustancias que la hagan reaccionar, sin perfumes, sin colorantes, sin alcohol y libre de sustancias agresivas.

Desde la Casa Dior nos llega un producto tan audaz como revolucionario. Por primera vez en la historia una entidad de reconocido prestigio en el campo científico como el Instituto Pasteur une sus esfuerzos a unos laboratorios de cosmética, en este caso Dior, y como resultado, se descubre un factor decisivo en el proceso del envejecimiento de la piel, el endurecimeinto de las membranas celulares. Para combatirlo hace «Capture», un compleo a base de liposomas que ha sido patentado por la firma pues se trata del primer producto que actúa en la capa más profunda de la piel, a nivel de membranas celulares. El resultado práctico se traduce en un aspecto terso y elástico, y con la atenuación de las arrugas a los pocos días de su uso.

París: audaces y sofisticadas

Desde Francia llegan los «looks» más sofisticados de todos. El sentido de la femineidad encarnado por sus estilistas tienen un baluarte, a seducción. Este sentir se hace patente en los maquillajes que huyen de toda naturalidad y apuestan fuerte por la sofisticación. Dior por ejemplo da la cara al otoño con «Les diaboliques» maquillejes creados por el oriental Tyen, muy dado a las explosiones coloristas. Como en otras temporadas la fuente de inspiración será la naturaleza, con toda una gama de colores atrevidos para combinar según dicte las apetencias de cada cual.

Si a usted lo que le gusta es mostrarse audaz, asombrosa e incluso provocativa puede echar mano a cualquiera de las armonías que componen la palestra Relámpago (Tonos de otoño, maleza y plata); Tormenta (oro viejo, reflejos de azul y marrón); Trueno (Jade y violeta irisado) o Cólera (rosa malva y cobre dorado). Como máscaras, las también coloreadas resistentes al agua en verde, azul o pardo y como «lipstick», para los labios, tonos explosivos en rojos insolentes.

Y como la temporada parece que va de lanzamientos, otro nuevo producto nace para hacer la vida más fácil a las mujeres. Se acabaron las largas manicuras. Los Clip Couleurs de Dior son unos cómodos rotuladores para pintar las uñas y que éstas se saquen en un abrir y cerrar de ojos. Vienen provistos además de una base que aliste el «terreno» y de un corrector que elimina sin dificultad cualquier incorrección.

El estilo felino vuelve a ponerse de moda y lo hace de la mano de Yves Saint Laurent, que hace uso de uno de los «looks» más traídos y llevados en el mundo de la imagen. La mirada felina es obra del dúo de sombras nº 67 a base de tonos de oro oscurecidos, la boca sensual se consigue con el nº 54 de sus rojos intensos. Tez pálida, que es como mandan los cánones actuales, gracias a los polvos nº 7 y el rosa descarado nº 21 pone el toque de color en las mejillas.

Las tonalidades del campo en el otoño se han apoderado del vestido y del maquillaje. Tonos ecologistas para dar realce al rostro han sido los elegidos por Charles of the Ritz en su propuesta Country Weekend. Sombras de color ciruela, de brillante coral, azul sándalo o frambuesa madura, se presentan en forma de gemas, una mezcla de sombras en polvo multicolor que permiten crear un efecto diferente en cada ocasión, de manera que nunca habrá dos aplicaciones exactamente iguales. Moonbeams y Flashfire son los dos dúos que reúnen toda esta capacidad cromática.

Los ecológicos del Invierno 87

En tonos cálidos se dibujan los ojos de Helena Rubinstein. Toda una gama de colores que se van desde el melocotón, el champagne, marrón o azul pueden conseguirse con gran nitidez y naturalidad empleando sus degradados de sombras en polvo, una fórmula que reúne en la paleta dos tonos básicos en una sola gradación de color, desde el más tenue al más profundo. Vibración en gris, en azul, en verde o en marrón para combinar con el tostado del colorete Modern Spice o el Orange fever, naranja vivo de los labios.

Loreal se inspira en la explosión colorista de los pullovers que habrán de llevarse este año. Tonalidades cuyo esplendor sólo puede mostrar la lana al tintarse. Del blanco al tono marfil, del rosa al ciruela, del marrón al gris ahumado se dividen en dos paletas de sombras que se han dado en llamar «angora» y «mohair». Para coordinar surgen rojos de labios y lacas de uñas a juego en una degradación desde el rojo más audaz al rosa pálido y que responden al nombre de Vendome, Pont neuf, Framcoise y Fraise.

M.C.D. 2018

Actualidad

Servicio de Correspondencia estudiantil Internacional

HOY más que nunca los pueblos hispanoamericanos necesitan estrechar la amistad entre sí y mediante ella lograr un mayor acercamiento que les permita conocerse más, comprenderse mejor y así crear un clima de fraternidad, unidad y paz entre ellos.

El S.C.E.I. desde hace 20 años ayuda a este acercamiento entre personas de Hispanoamérica, fomentando y facilitando su relación amistosa a través de la correspondencia; intercambiando ideas, publicaciones, objetos de colección o típicos, cassettes etc., o bien a quienes piensan viajar en un futuro puedan así lograr establecer amistades que les serán de gran utilidad, brindándose mutua hospitalidad y ayuda. Todos quienes en su país deseen servirse de este programa pueden escribir a:

S.C.E.I. Apartado Aéreo 15-896. Bogotá D. E. Colombia.

El servicio es totalmente gratuito.

Los pasatiempos matemáticos de Martín Gardner

Oscar Peyrou

A partir de 1910 y durante 47 años, un hombre intentó, vana y apasionadamente, encontrar la solución de un pasatiempo matemático, hasta que en 1957 resolvió el problema y lo anotó en un papel.

Poco después descubrió con horror que su hallazgo, el trabajo de tanto tiempo, se había perdido. A lo largo de los siguientes cinco años e intentando superar su desesperación, trató de reconstruir la solución o encontrar el papel extraviado.

Por fin, en Diciembre de 1962 halló el papel y lo envió al filósofo y matemático Martín Gardner, quien cuenta este curioso episodio en su libro «Comunicación extraterrestre y otros pasatiempos matemáticos», recién publicado por Cátedra.

El protagonista de esta desesperante aventura fue Clifford Adams, que hasta mediados de 1965 vivía en Filadelfia (EE.UU.) y el objeto de su afán, el descubrimiento de un «hexágono mágico», es decir, una figura formada por 19 pequeños hexágonos, cada uno con un número diferente, cuya suma, en cualquier sentido y dirección, totaliza siempre 38.

Para Gardner, el valor de las matemáticas recreativas no se limita a la pedagogía. Considera que existen innumerables ejemplos históricos de rompecabezas que parecían absolutamente triviales y cuya solución condujo a nuevos e importantes teoremas, con aplicaciones muy útiles.

Gardner recuerda en el prólogo de su obra que el laberinto es un rompecabezas topológico más antiguo que la geometría de Euclides y que la propia topología tuvo su origen en el famoso análisis de Leonhard Euler sobre el problema de los recorridos en los siete puentes de Konigsberg.

El libro de Gardner incluye la descripción de cuatro raros juegos de mesa, así como comentarios y sorprendentes revelaciones sobre el teorema de Pitágoras, la cicloide, el sistema ternario, la regresión infinita, la hélice, la teoría combinatoria y las pruebas de paridad.

Hace diez años, el autor de un libro de texto de matemáticas; habría sido considerado frívolo por sus colegas si el texto hubiera incluido pasatiempos u otros entretenimientos.

Esta tendencia se ha modificado en los últimos tiempos debido a que los educadores han reconocido que los estudiantes aprenden mejor cuando están motivados.

Gardner opina que las matemáticas nunca han sido aburridas «aunque con demasiada frecuencia han sido enseñadas de la forma más aburrida posible».

Por ello, no hay mejor manera de evitar el tedio en un curso que incluir temas recreativos y asuntos relacionados con elementos de juego, humor, belleza y sorpresa.

El propio Euclides, uno de los primeros grandes pensadores de las matemáticas, escribió un libro íntegro sobre las falacias geométricas, que desgraciadamente no se ha conservado.

«Algún día —dice Gardner— los profesores de enseñanza media se darán cuenta de que una manera excelente de convencer a sus alumnos de la necesidad del rigor en la deducción es demostrar en la pizarra, por ejemplo, que un ángulo recto equivale a un ángulo obtuso, desafiando después a la clase a que encuentre dónde está el error en el razonamiento».

II Concurso de Humor Gráfico

L. Martínez

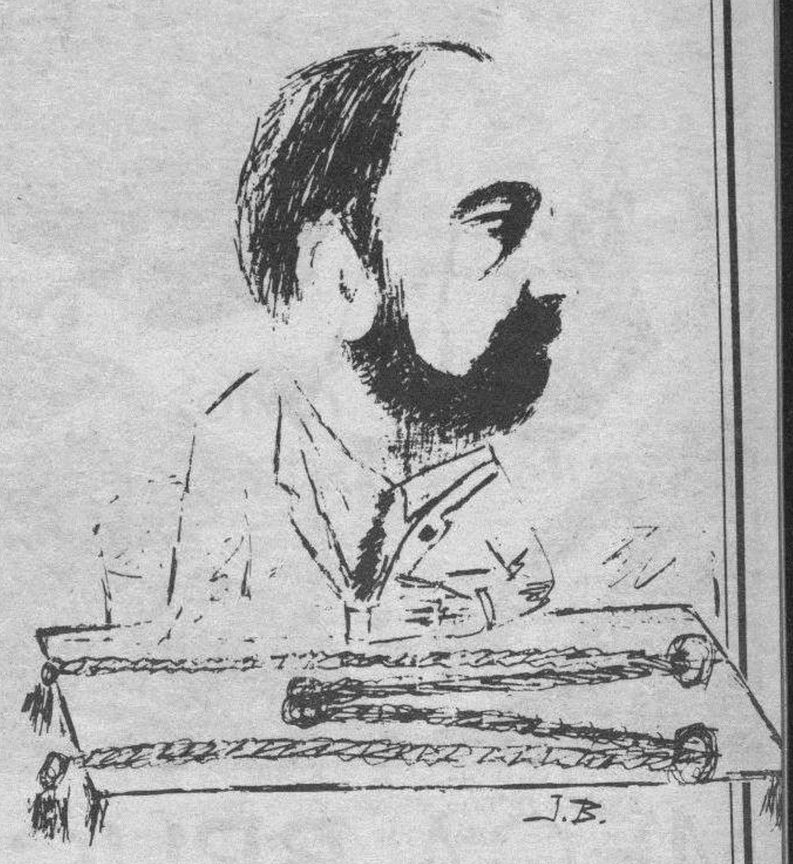

J.B.

ENTRE PECES:

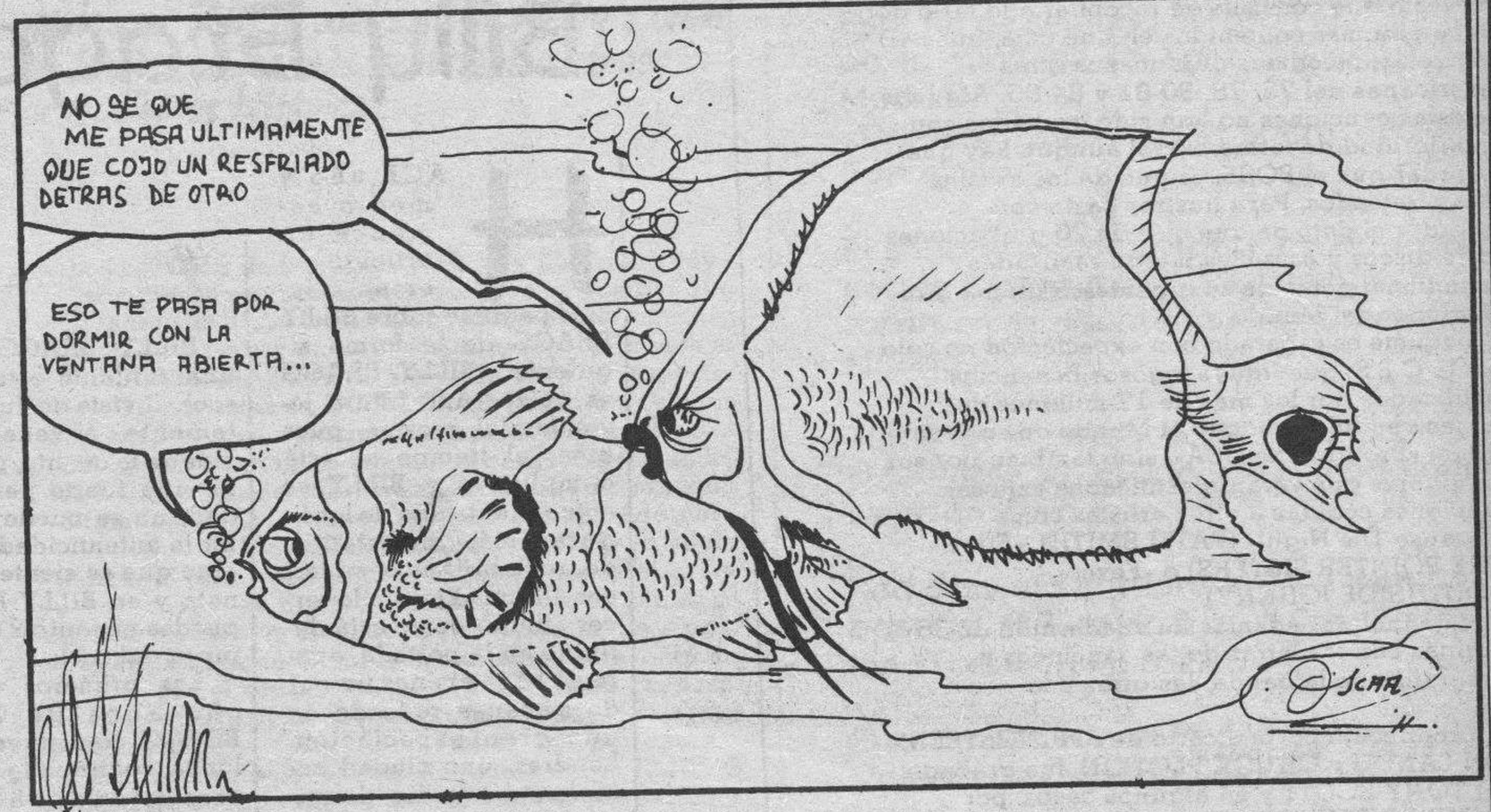

Oscar García

Pablo

M.C.D. 2018

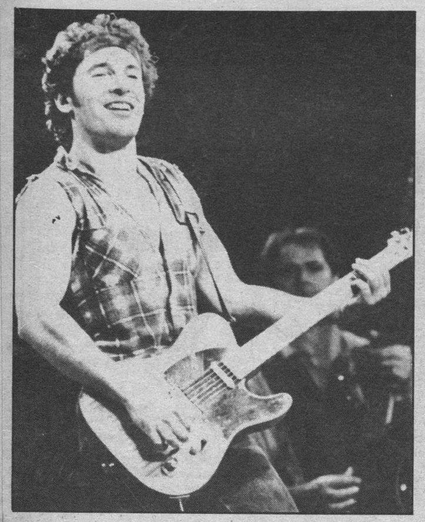

MEGA BRUCE

Nuevo super proyecto de SPRINGSTEEN: La realización de una caja con cinco LP's grabados en directo, incluyendo sus clásicos y algunos cortes escritos para otros artistas

BRUCE SPRINGSTEEN realizará por fin un proyecto que consisite en recopilar a lo larto de cinco álbumes contenidos en una caja, unas 40 canciones recogidas durante sus giras americanas del 75, 78, 80-81 y 84-85. Algunas de estas canciones no han sido grabadas con anterioridad de forma oficial aunque hay que recordar que el BOSS, es uno de los artistas más pirateados. Para ilustrar basta con recordar el dato de que más de 70 grabaciones entre discos y cassettes fueron realizadas extraoficialmente de su gigantesca última gira alrededor del Mundo.
El paquete es esperado con expectación no sólo por la C.B.S. que intuye jogosos beneficios justificados por los más de 17 millones de copias vendidas en todo el Mundo de su último álbum «Bron In The USA», sino también por sus seguidores que verán plastificadas exitosas canciones cedidas a otros artistas como «Because The Night» (PATTI SMITH), «Fire» (THE POINTER SISTERS) o «Fever» (SOUTHSIDE JOHNNY).
La caja incluirá además un cuadernillo de 36 páginas con las letras de las canciones y fotografías de la banda, las giras y la grabación.
La producción corre a carto de SPRINGSTEEN, JON LANDU y CHUCK PLOTKIN, fue grabado por TONY SCOTT y en algunos casos, por JIMMY LOVINE. El material será mezclado de forma digital por BOB CLEARMOUNTAIN y aparecerá también en otros formatos, esto es en tres cassettes o en tres compact-disc.

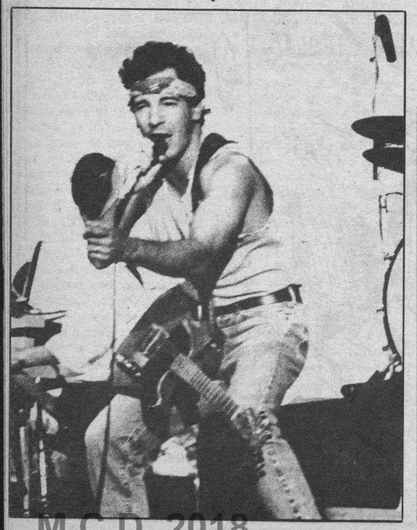

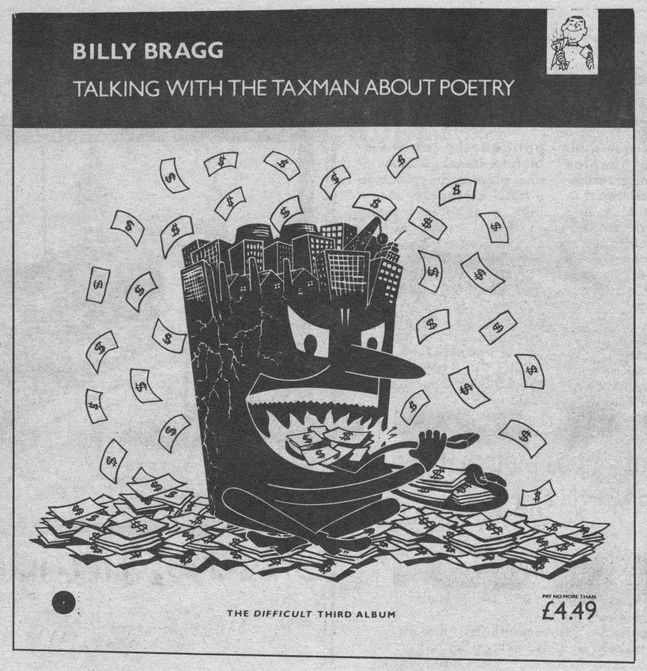

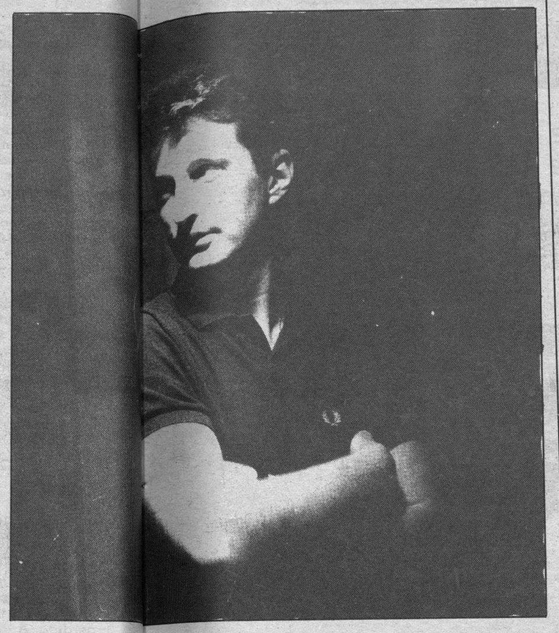

Billy Bragg: Rock contra la Thatcher

HACE año y medio comencé un artículo en estas mismas páginas sobre BILLY BRAGG de la forma siguiente: «BILLY BRAGG es quizás una futura leyenda del rock...», pues bien, el tiempo se está cumpliendo y BILLY es actualmente una de las figuras más importantes del rock británico, su tercer álbum «El difícilo tercer álbum» como está definido en la portada, apareció hace apenas un par de semanas rodeado de una gran expectación. Londres, una ciudad actualmente medio dormina, aparecía empapelada de carteles anunciado el disco, llamado «Talking With The Tasman About Poetry», la gira y en algunos establecimientos la aparición en persona de BILLY para firmar ejemplares.

BILLY BRAGG no es una rutilante estrella de rock ni viste deslumbrantemente, a veces grita más de la cuenta, pero tiene una fuerte personalidad, no se puede describir la autenticidad, eso es algo que se siente que se nota y en BILLY BRAGG puedes encontrar este espíritu del rock.

Los primeros veintiocho años de BILLY BRAGG constituyen una lucha continuada. El escapa del colegio a los dieciséis años, realizando diversos trabajos como grumete, gasolinero, cajero y vendedor de discos. A los veinte años, en el 77, forma RIFF-RAFF, grupo que gira desesperadamente antes de romperse. Deprimido, BILLY se decide a conducir tanques para Su Majestad, enrollándose en la susodicha Arma. Al cabo de tres años recobra su libertad y toma de nuevo la ruta.

En el 82 graba en tres días «Life's a Riot With Spy Vs Spy», que va a estar nadando entre los cajones de rebajas durante dos años hasta encontrarse súbitamente en el corazón del N.M.E. concretamente en el número 3 de sus listas.

Durante el verano del 84 grabó su segundo LP «Brewing Up With B.B.» con similar carácter austero.

Su tema más conocido en España es «N[illegible]England» en la versi[illegible] que realizara KIRSTY [illegible]COLL.

Trobador, ju[illegible] y poeta en la tierra [illegible] los trabajadores, su a[illegible] su autenticidad y su [illegible]clinaciones politic[illegible]an ido elevándose ha[illegible]onvertirse en una de [illegible]a bezas visibles d[illegible]ed Wedge, la Cuña [illegible]na, movimiento juve[illegible]so porte del partido [illegible]ra lista que pretende [illegible]ta lizar políticamente [illegible]na juventud desconfi[illegible] de la política a través [illegible] un vehículo tan dir[illegible] y fuerte como es la [illegible]ca.

La cuña roja constituye actualmente una de las pesadillas de MAGGIE THATCHER. Miles de jóvenes han tomado conciencia política y se aprestan a votar contra la primer ministro.

Su sonido sigue siendo económico y un poco rudimentario, totalmente carente de adornos, pero ya no se trata únicamente de la guitarra y la voz, ahora encontramos otros elementos y algunos importantes amigos como KIRSTY MAçCOLL o JOHNNY MARR guitarrista de los SMITHS acompañando los habituales temas de temática social en sus muchas vertientes la persona en relación con la política, las relaciones personales, el sexo y el trabajo, todo visto desde su personal punto de vista.

El resultado es un tanto prosaico, pero totalmente compacto, una crítica no demasiado difícil pero sumamente directa.

SUICIDIO

El dúo de VEGA & REV resurgen con un nuevo álbum de SUICIDE y una gira por Europa

SUICIDE, el electrónico grupo amer[illegible] dejó plasmado su sonido en dos LP's [illegible] una cassette cargados de ritmos elec[illegible] melodías que han influido [illegible] generación de bandas, lo cual todavi[illegible] percibir en grupos como SIG[illegible] SPUTNIK, renace en el 86 con un[illegible] tras más de seis años de inactivida[illegible] Desde la disolución de la banda ALA[illegible] MARTIN REV han continu[illegible] respectivas carreras en solitario, la d[illegible] mucho más exitosa que la del apa[illegible]

[illegible]no que [illegible]iales y [illegible]icos y [illegible]a una [illegible] puede [illegible]SIGUE [illegible]evo LP [illegible]junta. [illegible]EGA y [illegible] en sus [illegible]rimero [illegible]o REV.

Pero desde principio de año ambos se pusieron a trabajar conjuntamente de nuevo y como fruto ya están en la calle (de otros países) un nuevo trabajo del inquietante dúo titulado «Suicide» al igual que los dos anteriores. Recordemos también, para aquellos que estén interesados en seguir la carrera del señor VEGA, que se ha publicado, también en el extranjero el trabajo de un grupo llamado THE GIFT que cuenta con su colaboración, aunque en esta ocasión su voz no está enmascarada por esos tenebrosos ecos que le han caracterizado.

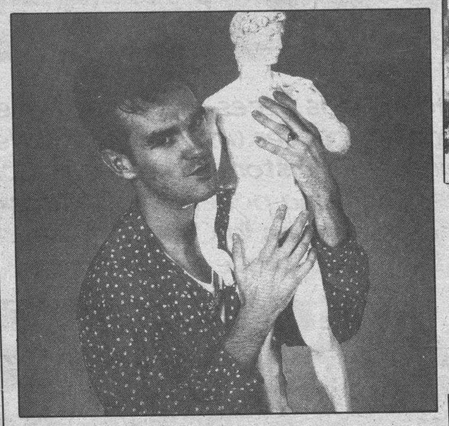

Smiths, firman con Emi

El grupo de Manchester THE SMITHS han firmado con EMI, la cual está dispuesta a crear un frente con las más importantes bandas independientes británicas.

Los SMITHS han firmado para que EMI distribuya sus discos en todo el Mundo. Pero es posible que antes de abandonar la escuadra de Manchester puedan grabar un nuevo vinilo, especialmente si ROUG TRADE tiene algo que decir al respecto.
Un portavoz de ROUG TRADE señaló que ellos conocían el hecho de que los representantes legales del grupo estaban en contacto con EMI, pero nadie les había hablado sobre que los papeles hayan sido firmados. Es más, tienen el estudio preparado para que THE SMITHS registren un disco antes de finalizar el año, además de que esperaban grabar un disco «en directo» durane el concierto que se celebrará este mes en el London Paladium, un single «Ask» saldrá en Octubre y otro más es devengado por el grupo que deberá salir poco después.
No creo que ningún abogado que ayude a firmar un contrato con una compañía mientras éste pertenece a otra, deje escapar el más mínimo dato. Si SMITHS realizasen algún disco, la EMI tendría que recorrer un muy largo camino.
Las diferencias de opinión entre SMITHS y ROUG TRADE tienen un buen documento en la grabación de «The Queen Is Dead» retrasado por meses gracias a lo reacio que es MORRISSEY a grabar vídeos y a las numerosas discusiones que tienen lugar entre una escena y otra.
EMI, por su parte, se deleita con su última adquisición y no ve mayores problemas al compromiso de THE SMITHS con ROUGE TRADE. Un portavoz de esta compañía afirmó que el contrato ya estaba firmado y los compromisos con ROUG TRADE habían concluido ya.
EMI también ha fichado a CABARET VOLTAIRE y hay rumores de que quieren intentar formar un frente con las más importantes bandas del panorama independiente británico, por lo que también ha habido un acercamiento a NEW ORDER y DEPEHCE MODE.
El valor del nuevo contrato de los SMITHS es guardado con el máximo secreto, sin embargo se sumaría que la cuantía esté cercana al millón de libras (200 millones de pesetas). Posiblemente esté incluida en esta cifra una cuota destinada a ROUG TRADE para que el grupo reciba la carta de libertad sin la publicación de más material.
Los SMITHS han cancelado unas pocas fechas correspondientes a su gira americana y se cree que han vuelto a su querido y viejo BLIGHTY para la firma con EMI.
ROUGE TRADE puede buscar consuelo por la pérdida del eslabón que les unía a los SMITHS con SANDIE SHAN (¿te acuerdas de la chica con los pies descalzos?) que busca abandonar POLYDOR para incorporarse a las filas de ROUGE TRADE que ya la diera un importante éxito con la canción de los SMITHS «Hand In Glove».

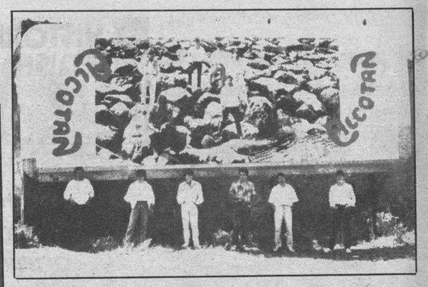

Hoy, Alcotán y Speet en la Muestra de Música Joven.

Hoy, a partir de las 20,15 en la discoteca Amstrong. dentro de la Muestra de Música Joven, organizada por el Ayuntamiento, actuarán el grupo donostiarra Speet. con su rocanrol acelerado y los conocidos asturianos Alcotán, conocidos porque tienen un buen chollo por estas latitudes, ya que no se han perdido una fiesta patronal por los pueblos de la zona. Entradas populares. Ayer en el mismo escenario, actuaron «Banda Nocturna » de Gijón, los «heavys» «Thor» de San Sebastián y los «Kalashnikov» de la tierra.

Hoy y mañana, en la sala Astoria de Madrid, estarán «37 Tarjet» y el día 7 en la discoteca Bikini de Barcelona.

Este fin de semana estarán «El último de la fila» en la sala Universal de Madrid.
«Primera Línea» en la sala Cava de Barcelona.

El sábado un importante grupo francés de rumba-rock, «Riki Amigos», estarán en la discoteca King Creole de Madrid.

También el sábado, los «psicobilly» «Meteors», en Bilbao y la semana que viene en Zaragoza.

Rod Stewart actuará el 5 en San Sebastián, el 7 en Madrid, el 9 en Barcelona y el 11 en Marbella.

Eurythmics irán el 16 de noviembre al Palacio de Deportes de Madrid.

Spandau Ballet de gira por España en Noviembre.

Mundo Joven. Moncho Prada.

M.C.D. 2018

Hay pocas veces en que se tiene ocasión de ver una exposición de originales de historietas o ilustraciones y esta semana podemos disfrutar de una de ellas en la Casa de Cultura local, por lo que va el consejo:

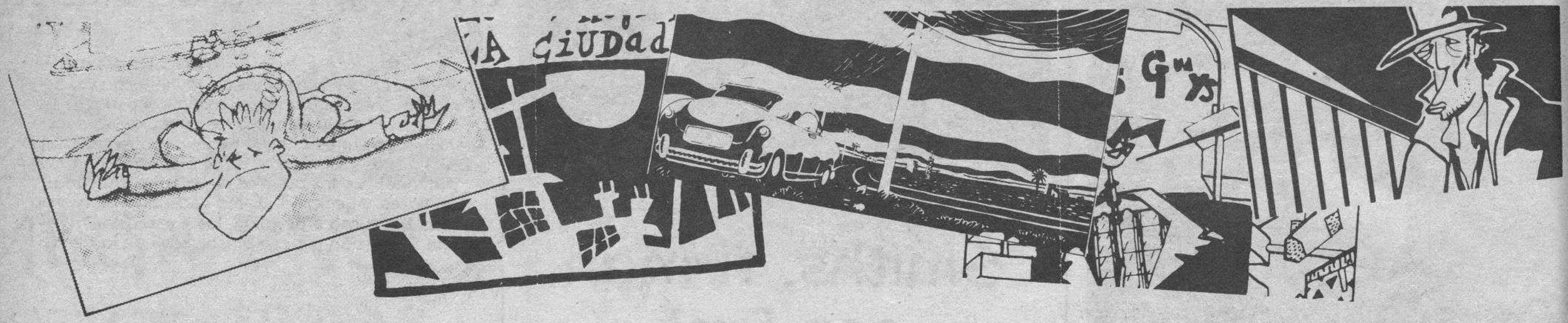

Ven al certamen

Rafa Sáiz

DE manera casi imprevista, pues se ha organizado en dos días tenemos hasta mañana sábado los originales seleccionados en el V Certamen de Dibujantes Noveles, organizado por Nacional 3 FM, a través de su programa especializado «Viñetas».

Amén de los curioso que resulta contemplar unas obras originales, en la que apreciamos la técnica, tamaño y colorido de los trabajos, como po podemos hacer en las reproducciones impresas, este Certamen nos ofrece la posibilidad de ver prácticamente todos los estilos de dibujo y las maneras de llevarlos a cabo.

En cuanto al colorido, tenemos un blanco y negro duro y contrastado, sin términos medios que apreciamos en obras como «Ante la duda», «7,30» o bien «Sólo quiero tus ojos», reservado a temas en la línea de serie negra como los dos primeros o con algún interés estético muy concreto, como el otro. En color hay una gran cantidad de tipos y estilos. Existen los colores planos, con una gran cantidad de tonos de un mismo color, los contrastados, los suaves y degradados, los chillones y disparatados, los rallados y las pinceladas... Se pinta con acuarela, guasch, pinturas o rotuladores, cualquier cosa vale.

Los dibujos oscilan desde los perfeccionistas o detallistas, hasta los simbólicos o esquemáticos, desde los sencillos, casi infantiles, hasta los bocetados o los quizás inacabados. Hay quien ha usado la cuchilla para vaciar alguna parte de la obra, o quien ha recortado cartulinas para hacer las formas.

También tenemos variedad en cuanto a los temas: Las aventuras, los relatos cotidianos, los recuerdos, los sueños. Todos los temas son válidos para hacer una historieta o una ilustración, todos tienen cabida en esta exposición.

Sugerencias

Me permito sugeriros que al echarla un ojo, o al repasarla, que no esté de más el fijaros un poquito en estas historietas que destaco:

— «Metamorfosis», obra muda que se expresa en curiosos «Bocadillos» con símbolos, demuestra un claro dominio del dibujo y del color, con gran perfección tanto en el trazo como al pincel de la acuarela.

— «Compra a medida» y «Secuencias al borde de la locura», cuatro historietas muy expresivas con una gran profundidad de dibujo. Cada viñeta, tanto las de pintura, como las de acuarela, es casi un cuadro.

— «Hard Blues», obra a la cera que no es para ver de cerca, toda una historia de blues con color oscuro y rallado.

— «Juego de damas» que aunque anuncia que le falta una plancha, es suficientemente buena, clara e ilustrativa.

— «Estoy cansado», dibujos simbólicos y juegos de tonos de dos colores en una historieta en la que no se ve muy bien el orden.

— «La carta», en la que se lamenta no sean mayores las viñetas, pues queda un poco amontonado todo, dibujos angulosos y tonos contrastados en una limpieza inmaculada.

— «La luna en el agua», original maquetación de viñetas, para una obra clara que obtiene el volumen por sus juegos de colores.

— «No los mates» y «Quién sufre de niño», títulos que pongo a estas obras sobre fondo de color en la que juegan dos historias a la par, dibujadas una sobre otra con distintos color de acuarela.

— «Siento que esto va de prisa», flash-back simbólico para un trabajo aparentemente sencillo sobre papel de embalar.

— «Bruma en Sentone», limpio y cuidado, con colores planos «a lo Floc'h», en lo que sobra el texto interminable,

Y también destaco las ilustraciones que llevan por título:

— «Maldita sea...» y «La isla misteriosa», por bien cuidadas y por la gran calidad del trazo y del color aplicado.

— Las dos que representan a un par de hombres, dibujados a lápiz y coloreados con pinturas, muy agradables por los tonos suaves.

— Y otras dos que representan un atropello y un hombre con una flauta, de gran fuerza visual y de colores duros y chillones.

En definitiva, una trabajo en el que los premios se les han llevado en gran parte los madrileños, pero que pueden servir de estímulo a muchos y de exhibición en nuestra ciudad, que por fin tiene una exposición de historietas con un buen nivel.

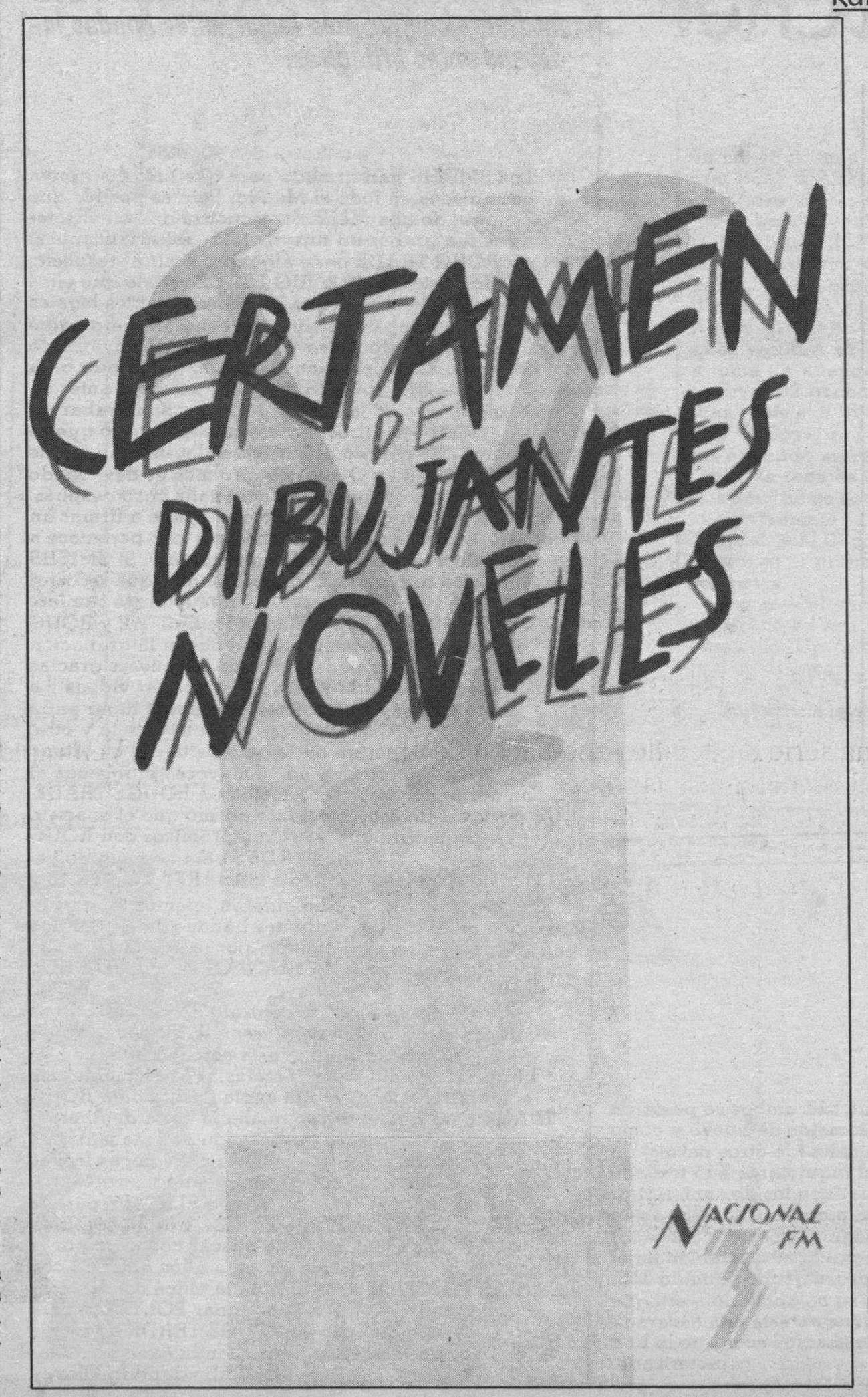

M.C.D. 2018

INGENIERIA ALEMANA A TU ALCANCE

Opel Corsa GL. Ponte en la moda.

Así es el Opel Corsa GL. Hecho a tu medida.

POR EQUIPAMIENTO. El Corsa GL cuenta con toda una serie de detalles que hacen de él un modelo exclusivo: bandas laterales, spoiler trasero, cuentarrevoluciones, llantas de aleación...

POR PRESTACIONES. Porque está hecho para seguir el ritmo que tú marcas. Rápido, ágil, en plena forma.

POR PRECIO. Para poner la ingeniería alemana en su versión deportiva, más a tu alcance.

Ven rápido a por él. Es una edición muy limitada, a un precio muy especial.

Precio total 1.000.000 ptas.*

* Con IVA y sin transporte

OPEL

M.C.D. 2018

TODOMUNDO

IV Concurso Fotográfico TODOMUNDO

Pertinaz sequía
Angel Saiz

Descanso en la partida
Juán Carlos R.Redondo

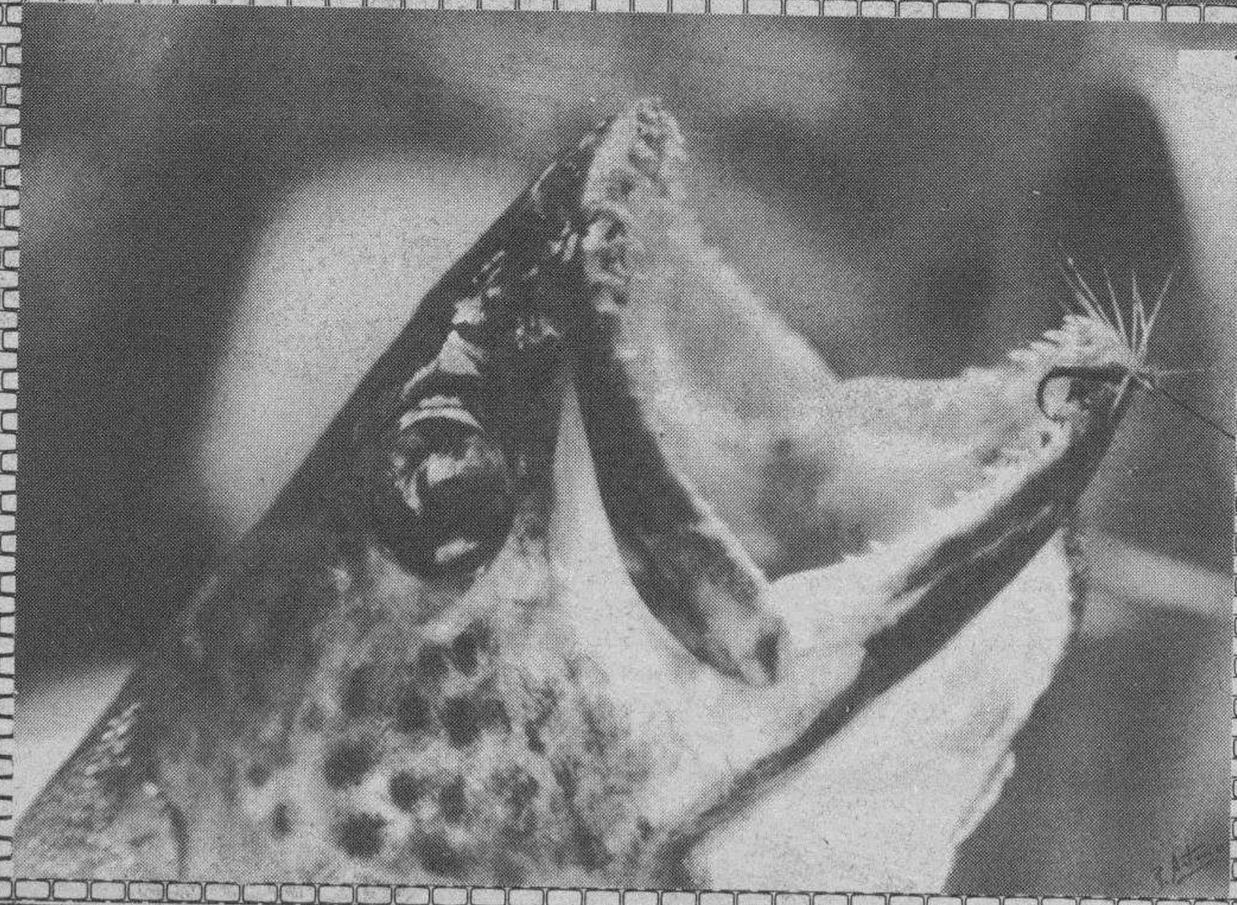

Vida y muerte
Pedro Antonio Díez

merlin
LABORATORIO FOTOGRAFICO
C/. Gasset, s/n.
☎ 264526
BURGOS

Columna

Hablando de títulos ibéricos

Julio Aréchaga

En principio puede parecer que iba de guasa aquel título de Los Panchos, «Basura» o «Lunita Barranquillera» de Los Tres Sudamericanos; pero no; la cosa era en serio. No así, el tema «Rascayú» de la Orquesta Topolino, o ese trabalenguas que decía: «Supercalifragilisticoespialidoso», que hacía muy buena pareja con «El turista 1.999.999», muy bailados ambos en los años sesenta.

Los Cheyenes eran los melenudos de la época y como es natural los más criticados; imagino que resultaría chocante para las muy beatas, oirles cantar «Válgame la Macarena». De la misma quinta eran Los Sirex, organizadores de un auténtico follón cuando cantaron «Que se mueran los feos» y no miro a nadie.

Algo más tarde, el grupo Paracelso en un ataque de celos cantaron: «Mi novia con otro en camiseta» y casi a la vez, se editaba en España la primera «radionovela-rock», dirigida por Cucharada «El limpiabotas que quería ser torero». También por entonces, Secta Sonica hicieron un tema muy propio de la época: «Puré de fármacos» y tirando de latín van y dicen «Mens sana in córpore in sepulto».

Tilburi, eran los papás de la «Cochambre ya llegó», que aunque no tiene mucho de original, sí tiene de curioso que surgió en Burgos, cuando cierto medio de comunicación calificó de cochambre a los feligreses de un festival de rock que se hizo en la ciudad.

Ramoncín, en el más puro lenguaje callejero, cantaba, «Cómete una paraguaya». El grupo sevillano Veneno, con Quico a la cabeza, se lo vacilaban mucho con lo de los títulos y así iban surgiendo temas como «aparta tu corazón de las mangueras», o «Canción antinacionalista Zamorana», que como es de suponer, no tenía nada de antinacionalista, ni mencionaba a Zamora para nada. Hemos tenido casi siempre en España, grupos con aire de desenfado y juerga, Santurce a Bilbao bluesband, Moncho Alpuente y los Kwais,etc. Los más actuales son Los toreros Muertos y de ellos vamos a citar dos títulos: «Yo no me llamo Javier» y esta otra que tiene mucha miga: ¡Oh! ¡Oh! ¡Oh! que pena me doy». La orquesta Mondragón, reyes del cinismo y de la ironía, invitaban a todos los niños y niñas de cabeza grande, a que fumaran «porros de fresa y limón»; luego rogaban: «Por favor pon un muerto en tu motor».

M.C.D. 2018

La policía celebró su fiesta patronal bajo el boicot sindical

Madrid (agencias).— Entre 22.000 y 23.000 policías, según fuentes sindicales, participaron ayer en los encierros y concentraciones que habían sido convocados por el Sindicato Unificado de Policía (SUP) para presionar al Ministerio del Interior sobre numerosas reivindicaciones salariales y sociales. Las acciones, que coincidieron con la celebración de los Angeles Custodios, Patrón de la Policía, fueron calificadas como de «gran éxito» por el secretario de organización del SUP, Francisco López Antonio, que precisó que los encierros convocados en las distintas ciudades españolas, habían contado con la participación de un setenta o un setenta y cinco por ciento de los funcionarios libres de servicio.

Francisco López Antonio, que se encuentra actualmente cumpliendo sus servicios en su destino de Zaragoza al haberle sido suprimida por el Ministerio del Interior su situación de «liberado» para realizar labores sindicales, desmintió las informaciones aparecidas en algunos medios según las cuales se exigen una subida salarial próxima las 90.000 brutas al mes para este año. «Esa noticia —precisó— es totalmente falsa. Nosotros pedimos una reordenación del sisterma retributivo, que contemple una subida salarial de 60.000 pesetas mensuales para los funcionarios de mayor categoría, pero de una forma progresiva durante un plazo de cinco años. Esta misma subida sería de 90.000 pesetas para los funcionarios de menor categoría, pero también de una forma escalonada hasta 1991». López Antonio señaló, además, que el tema económico es tan sólo un apartado de las reivindicaciones sociales que persiguen, entre las que se encuentra un nuevo sisterma de ingreso en el Cuerpo que exija la titulación mínima de Bachiller Superior, la mejora de medios técnicos, una unificación de escalas, la creación de una escuela universataria de Policía y la homologación de los cursos o la exigencia de que los policías juren la Constitución una vez accedan a sus puestos.

Boicot sindical a la fiesta

La festividad patronal se celebró con actos oficiales a los que los sindicatos anunciaron el boicot. Los actos consistieron en una misa en la iglesia de San Jerónimo del Real, en Madrid, convocada por la Dirección General de Policía. La ceremonia fue aplazada desde el miércoles por la ausencia del ministro de Interior, quien asistió a los actos patronales en Burgos.

El subsecretario de Interior, Rafael Vera, presidió la celebración oficial en Madrid, a la que asitieron dirigentes de los sindicatos que agrupan a miembros del extinto Cuerpo Superior de Policía, entre ellos el presidente del Sindicato Profesional de Policía (SPP), Miguel Martín Pedraz, quien dijo que tras la aprobación de la Ley de Fuerzas y Cuerpos de Seguridad del Estado, existe ya un marco que facilita la colaboración con la Administración.

Manifestaciones

El SUP, a cuyos dirigentes les fue retirada hace días la condición de liberados para el ejercicio de actividades sindicales, convocó diversos encierros en distintas ciudades, a los que se sumaron lo otros sindicatos de policías uniformados, ASIP, ANPU y SPPU.

En Madrid , unos 200 policías uniformados se reunieron en asamblea en los locales del AISS. Posteriormente iniciaron una manifestación en la plaza de Colón a la que se fueron sumando otros dos centenares de mandos y de agentes, que recorrieron el lateral del paseo de la Castellana frente al Ministerio del Interior y las calles Goya y Serrano. Los policías portaban pancartas en las que reclamaban «retribución digna y un horario justo», mientras en las inmediaciones del Ministerio se habían estacionado más de una veintena de furgonetas policiales con sus dotaciones .

En ciudades como Zaragoza, Málaga, Barcelona, Tarragona, Santander, Logroño y otras hubo encierros y asambleas en los que el SUP debatió la conveniencia de pasar a la clandestinidad.

El PDP pide un debate sobre derechos sindicales

El Partido Demócrata Popular que preside Oscar Alzaga cree necesario y urgente la celebración de un gran debate nacional sobre los derechos civiles y sindicales de los miembros de los Cuerpos y Fuerzas de Seguridad .

El PDP, según un comunicado hecho público ayer, celebra la decisión de la Audiencia Territorial de Madrid de autorizar la manifestación convocada por el Sindicato Unificado de Policía, que la delegación del Gobierno en Madrid había prohibido. «Esta decisión judicial, dice el PDP, se alinea claramente con una concepción europea de los derechos civiles y sindicales de los funcionarios de los Cuerpos de Seguridad del Estado, para los que la existencia de especiales vinculaciones jerárquicas no debe ser un obstáculo al normal ejercicio de todos sus derechos en cuanto a funcionarios y ciudadanos».

España se compromete a una mayor seguridad nuclear

Viena (Efe). — España se comprometió ayer en Viena con el Organismo Internacional de Energía Atómica (OIEA) a perfeccionar la seguridad de sus instalaciones en el plano internacional.

Ante la XXX Conferencia General de la OIEA, el jefe de la delegación española, embajador Enrique Suárez de Puga, dijo que España continuará trabajando intensamente para hacer más seguras sus instalaciones nucleares.

Junto a la necesidad de evitar el uso no pacífico de la energía nuclear, de promorcionarla en la medicina, agricultura, industria e investigación y de prestar asistencia técnica al Tercer Mundo, situó la seguridad entre los objetivos que debe seguir el OIEA.

Sobre la no proliferación de armas nucleares, el representante español dijo que el Gobierno de España se adhiere sólidamente a esa política, aunque no hizo referencia a una eventual adhesión española en el futuro al Tratado de No Proliferación (TNP).

Suárez de Puga dijo que España apoyará en todo momento las actividades de salvaguardia con ese fin, después de que el director general de OIEA, Hans Blix, anunciase en su informe que se llevan a cabo ya discusiones preliminares con Madrid.

Según Blix, España —que tiene firmados co el OIEA varios acuerdos de salvaguardias— mantiene conversaciones con el Euratom con el propósito último de llegar a un acuerdo trilateral de salvaguardias España-Euratom-OIEA.

El acceso de los inspectores de los dos organismos a todas las instalaciones nucleares españolas previsto en el acuerdo supondrá, según fuentes consultadas por «Efe», una adhesión española de hecho al TNP.

Al exponer ante la conferencia los avances registrados en el campo nucleoléctrico en España en el último año, se refirió a la puesta en marcha del segundo grupo de la central nuclear de Ascó (Tarragona), que funciona a plena potencia desde el 3 de Marzo.

Cifró en 2.584 megativos la nueva potencia eléctrica instalada en España, que hizo ascender a 41.486 megavatios el total nacional a finales de 1985, un 14 por cien de origen nuclear, 35,4 hidroeléctrico y 50,6 por ciento térmico convencional.

M.C.D. 2018

620.860 millones dedujeron los españoles del I.R.P.F. en 1984

Madrid (Efe).— Las deducciones generales y por cicunstancias familiares realizadas en las declaraciones sobre la renta de las personas físicas en el año 1984 alcanzaron la cifra de 620.860 millones de pesetas.

Estos datos han sido publicados en la memoria de la Administración tributaria 1985 del Ministerio de Economía y Hacienda.

La deducción general alcanzó la cifra de 144.711 millones de pesetas; la relativa a los hijos, 115.157 millones de pesetas y las de matrimonio, 90.157 millones.

Las deducciones por seguros de vida y enfermedad en 1984 fueron de 58.281 millones de pesetas, siendo la media de algo más de 10.500 pesetas, lo que pone de manifiesto que la mayoría de los contribuyentes que consignan esta deducción opta por reducirse las 10.000 pesetas sin justificación documental, tal como lo prevé el impuesto.

El capítulo de deducciones por seguro de vida experimentó una reducción del 80,47 por ciento, alcanzando los 6.191 millones de pesetas.

Las deducciones por adquisición de valores mobiliarios siguieron creciendo y alcanzaron los 32.920 millones de pesetas, un 26,43 por ciento más que en 1983.

El Grupo Popular presentará una enmienda a la totalidad de la Ley de Presupuestos

Madrid (Colpisa).— El Grupo Popular presentará una enmienda a la totalidad del proyecto de Ley de los Presupuestos generales del Estado en demanda de que éstos sean devueltos al Gobierno. La defensa correrá a cargo de Manuel Fraga, según informó José Antonio Segurado, coordinador para la Comisión de Presupuestos de este Grupo parlamentario.

El núcleo central de la crítica que los populares formulan al proyecto de ley insiste en la denuncia de la magnitud del déficit público: «España es —dijo Segurado— el segundo país del Mundo, después de Italia, por la cuantía de su déficit público en relación al producto interior bruto».

José Antonio Segurado, Miguel Herrero de Miñón, Bravo de Laguna, Rodrigo Rato y Ana Ybarra, sobre quienes recaerá en gran parte la representación del Grupo Popular en las intervenciones del debate presupuestario, se reunieron con los informadores económicos para dar cuenta de la estrategia que seguirían en las próximas semanas. Todavía no están decididas las comparecencias de altos cargos que el Grupo Popular solicitará desfilen por la Comisión de Presupuestos.

En primer lugar, José Antonio Segurado mencionó los rasgos positivos y negativos de la evolución reciente de la economía española. Citó, entre los favorables, la recuperación de la demanda interna, la recuperación del control monetario y el superávit de la balanza por cuenta corriente. Teniendo como telón de fondo el paro, enumeró, entre los aspectos negativos, el rebrote de la inflación, la pérdida de la competitividad de las empresas españolas y el aumento del endeudamiento público.

En este marco económico las expectativas internacionales favorables no parecen llegar a traducirse en una evolución efectiva de carácter positivo, y en la reunión del Fondo Monetario así se ha dejado entrever, vino a decir Segurado.

Explicó después aquellos aspectos del Presupuesto que Coalición Popular considera más censurables. Se refirió desde el lado de los ingresos, a la «voracidad tributaria del Estado», que se traduce en un incremento de los ingresos estatales del 12,3 por ciento en 1987 con una previsión de crecimiento del Producto Interior Bruto (en pesetas corrientes) del 9,8 por ciento. El crecimiento de la presión fiscal estatal que arrojan estas cifras es del orden del 0,68 por ciento.

El coordinador del Grupo Popular para la Comisión de Presupuestos criticó también la regresividad del sistema impositivo, con un aumento del 21,7 por ciento de la imposición indirecta y del 9,1 por ciento en el Impuesto sobre la Renta de las Personas Físicas.

Solchaga aún cree posible no rebasar el 8 % de inflación prevista para 1986

Madrid (Efe).— El ministro de Economía y Hacienda, Carlos Solchaga, dijo hoy que si el índice de precios al consumo (IPC) de Septiembre y Octubre se sitúa alrededor de cero, «lo cual no es imposible» se podría alcanzar el ocho por ciento de inflación prevista para este año.

Solchaga llegó a las siete horas de la mañana de ayer a Madrid, procedente de Washington, donde presidió la delegación española en la reunión anual del Banco Mundial y del Fondo Monetario Internacional.

Puntualizó, no obstante el ministro, que «no sé cuál va a ser el índice de Septiembre, porque ese mes terminó hace ahora 48 horas escasas».

El ministro subrayó a «Efe» la preocupación existente en la reunión del FMI y del BM porque el crecimiento ecnómico mundial no haya sido tan importante como cabía esperar, después de la reducción de los precios del petróleo y la caída de los tipos de interés.

«En ese sentido, agregó, se debatió el hecho de que países que tienen superávit de balanza de pagos importante y una tasa de inflación ya muy pequeña, no hayan relanzado como debieran su economía para compensar, en parte, la disminución del crecimiento de la de los Estados Unidos.».

Agregó que España mantuvo esta tesis, porque cree que así los mercados mundiales de cambio estarían más equilibrados y no habría tantas variaciones del tipo del cambio del dólar y de las principales monedas como los que se han registrado o padecido en los últimos meses.

El ministro salió al paso de una información en la que se decía que la liberalización de las inversiones españolas en el exterior se iba a regular por un decreto ley.

En este sentido puntualizó: «Yo no he dicho nunca que haga falta un decreto ley, sino simplemente un decreto dentro de las regulaciones que tenemos con carácter de norma legal y que es suficiente para liberalizar las inversiones más importantes que puedan hacer los ciudadanos y residentes españoles en el exterior».

La Bolsa

Reflexión sobre la marcha

Angeles Oregui

Bueno, ya está de nuevo el índice general por encima del 200 por cien. Esta vez, sin estridencias, sin ser noticia de primera plana, como algo que se considera normal dentro de la evolución de la Bolsa. El 200 por cien ha quedado reducido a una pura anécdota y, por lo mismo, es de esperar que en esta ocasión no se desaten los pronósticos catastrofistas a que dio lugar anteriormente.

Lo importante es que el mercado continuó avanzando en su tendencia alcista, al mismo ritmo sosegado de los últimos días. La jornada, en principio, se perfilaba positiva con cierta incertidumbre, derivada de las habituales ventas de las llamadas operaciones de semana. Y, en efecto, así transcurrió hasta casi el final. Buen ambiente, satisfacción por el clima de serenidad, confianza. Los cambios subían pero no se disparaban. En los corros había dinero, pero también papel en las realizaciones antes señaladas, que se absorbió en la medida que fue aflorando.

El cambio de actitud se produjo cuando la sesión llegaba casi a su término. Intentanto concretar al máximo podía decirse que se fraguó inmediatamente después del corro de petróleos. Más que de un cambio se trató de un deterioro que en pocos minutos se adueñó del parqué. Sin que mediara ningún acontecimiento especial, el papel surgió de repente, afectando principalmente a los valores del sector eléctrico, que pasaron de una situación de predominio de la demanda al extremo opuesto.

Fueron los nervios de la barandilla, difícilmente contenidos a lo largo de la mañana, por la preocupación causada por la caída de la Bolsa de Tokio. Pero en realidad, la razón se adivinaba mucho más próxima: recoger los beneficios obtenidos. (Colpisa).

Mercado de divisas

(Cambios del 2 de Octubre de 1986)

	Divisas convertibles	Compra	Venta
1	Dólar USA	133,233	133,567
1	Dólar canadiense	95,995	96,235
1	Dólar australiano	83,937	84,147
1	Franco francés	20,114	20,164
1	Libra esterlina	191,176	191,655
1	Libra irlandesa	180,424	180,876
1	Franco suizo	81,180	81,384
100	Francos belgas	317,850	318,646
1	Marco alemán	65,866	66,031
100	Liras italianas	9,524	9,548
1	Florín holandés	58,333	58,479
1	Corona sueca	19,311	19,359
1	Corona danesa	17,456	17,499
1	Corona noruega	18,072	18,117
1	Marco finlandés	27,154	27,222
100	Chelines austríacos	937,272	939,618
100	Escudos portugueses	90,666	91,893
100	Yens japoneses	86,358	86,574
100	Dracmas griegos	98,801	99,048

BOLSA DE MADRID.— Cotizaciones al cierre del día 2 de Octubre de 1986.

Valores contratados: 103. Suben: 38. Bajan: 29. Repiten: 36. Indice general: + 1,27 (200,68 - 199,41) — *Información facilitada por el Banco de Santander*

Títulos	Cotiz.	Dif.ª
Bancos		
Santander	830,00	=
Andalucía	980,00	=
Bilbao	1.211,00	-49,00
Central	842,00	=
Comercial Español	380,00	+10,00
Español de Crédito	655,00	-30,00
Exterior	400,00	-12,00
Fomento	450,00	=
Guipuzcoano	499,00	=
Herrero	1.395,00	+51,00
Hispano	489,00	=
Pastor	430,00	- 5,00
Popular	1.340,00	+41,00
Zaragozano	585,00	=
Bankinter	950,00	+ 6,00
Vizcaya	1.530,00	+10,00
Electricidad		
Viesgo	431,00	+ 5,00
Cantábrico	232,00	+ 3,00
Hidrola	124,75	+ 1,00
Saltos del Nansa	570,00	=
Aguas de Barcelona	439,00	- 1,00
R. de Zaragoza	165,00	+ 1,00
Fecsa	89,00	- 0,25
Hidruña	Sin cotización	
Iberduero	175,50	+ 2,25
Sevillana	134,75	+ 2,75
U. E. Fenosa	109,50	+ 2,00

Títulos	Cotiz.	Dif.ª
Energía		
CEPSA	368,00	- 4,00
Petromed	705,00	- 4,00
Ponferrada	74,00	- 1,00
I. Transformadoras		
Aguila	312,00	+ 7,00
Tabacalera	1.075,00	=
Uniasa	657,00	=
Seda Barcelona	Sin cotización	
Sarrió	420,00	- 4,00
Azucarera	495,00	=
Savín	650,00	+10,00
Ebro	1.415,00	+40,00
Koipe	465,00	+10,00
Sniace	150,00	- 8,00
Papelera Española	240,00	- 6,00
Construcción		
Cubiertas MZOV	488,00	Dinero
Dragados	395,50	+15,50
Focsa	850,00	+30,00
Cementos Asland	376,00	+ 7,00
Comercio		
Amper	560,00	+ 8,00
Finanzauto	575,00	+10,00
Químicas		
Cros	152,00	=
Explosivos Riotinto	230,00	+ 0,25
Aragonesas	190,00	+ 2,00
Hidro-Nitro	Sin cotización	

Títulos	Cotiz.	Dif.ª
Siderúrgicas		
Altos Hornos	67,00	- 2,00
Duro Felguera	520,00	-10,00
Nueva Montaña	50,00	- 0,25
Tubacex	140,00	=
Olarra	Sin cotización	
Metal mecánica		
Tudor	490,00	=
Mat. y Construcciones	Sin cotización	
Zardoya	Sin cotización	
Citröen	550,00	+ 1,00
Santana	320,00	- 9,00
Auxiliar FF.CC.	171,00	Dinero
Fasa	420,00	+ 9,00
Motor Ibérica	145,50	+ 1,50
Comunicaciones		
Telefónica	189,00	+ 1,00
Seguros		
Mapfre	2.050,00	=
Fénix	2.155,00	-35,00
Inmobiliarias		
Encinar	370,00	+ 1,00
Metropolitana	660,00	+20,00
Renta Inmobiliaria	250,00	+ 2,50
Vallehermoso	338,00	+10,00
Urb. Metro	890,00	=
Urbis	375,00	+ 7,00
Ceisa	Sin cotización	
Bami	280,00	Dinero

Títulos	Cotiz.	Dif.ª
Inv. Mobiliaria		
Bansaliber	539,00	+ 4,00
Carmosa	780,00	-15,00
Cartisa	759,00	+ 9,00
Ceivasa	784,00	+35,00
Fibansa	599,00	-11,00
Fiponsa	830,00	Dinero
General Inversiones	274,00	+ 9,00
Cartex	350,00	+15,00
Norvasa	470,00	+20,00
Patrisa	735,00	=
Rentisa	745,00	=
Cartinbao	420,00	=
Invatisa	785,0	+ 5,00
Popularinsa	920,00	+ 2,00
F. de inversión		
Banserfond 1	131,94	+ 0,68
Banserfond 2	1.083,73	+ 1,19
Banserfond 3	1.006,93	+ 4,31
Bonos bancarios		
Bansander Ene. 82	104,00	=
Bansander Oct. 82	108,00	=
Bansander, Dic. 83	104,00	+ 1,25
Bansander, Dic. 84	105,50	=
Bansander, Jul. 85	101,00	+ 1,00
Bansander, Ene. 86	102,00	+ 1,00
D. de suscripción		
Bami	145,00	Dinero
Nitratos de C.	100,00	Papel

M.C.D. 2018

Argentina protestará ante la ONU por el incidente con un avión británico

Buenos Aires (Efe).— La República Argentina presentará una nota de protesta formal ante las Naciones Unidas por el incidente protagonizado el pasado miércoles entre un pesquero argentino y un avión de la fuerza aérea británica, que efectuó sobrevuelos sobre el buque.

En un comunicado oficial dado a conocer ayer —casi 24 horas después del incidente— la Cancillería argentina señaló que el hecho se produjo en «aguas jurisdiccionales argentinas» y que por ello el Minsterio de Relaciones Exteriores dispuso «su denuncia mediante nota de protesta dirigida al secretario general de la ONU», Javier Pérez de Cuéllar.

El comunicado señala además que «el Gobierno argentino rechaza enérgicamente estas acciones que interfieren con las actividades lícitas y pacíficas de los buques pesqueros argentinos» en aguas del Atlántico Sur.

El suceso ocurrió ayer cuando a las 17,30 GMT el pesquero «API II» de bandera argentina que se encontraba faenando fuera de la «área de exclusión» dispuesta por Gran Bretaña en torno a las Malvinas, fue sobrevolado en 2 ocasiones por un avión de la RAF.

La Prefectura Naval Argentina informó de que el pesquero se hallaba en posición 53 grados 22 minutos latitud Sur y 62,30 longitud Oeste, a 8 millas náuticas de la zona de exclusión.

El «API II» pertenece a la flota de pesca de altura y se trata de una moderna unidad construida en astilleros españoles y que cuenta con alta tecnología para pesca en alta mar.

Desplaza cerca de 1.500 toneladas y lleva normalmente una tripulación de 75 hombres.

Este tipo de incidentes se han producido en otras oportunidades. En Octubre del año pasado dos helicópteros británicos volaron sobre el pesquero «Pescuars II» que tuvo que ser asistido por la corbeta misilística «Espora» de la Armada Argentina.

Argentina y Gran Bretaña mantienen una disputa por la soberanía de las islas Malvinas desde 1833 y en 1982 se enfrentaron en una guerra de 74 días tras lo cual Gran Bretaña construyó una importante base militar en el archipiélago y mantuvo la zona de exclusión de 150 millas en torno al mismo.

El presidente y el primer ministro indio salieron ilesos de un atentado

Nueva Delhi (Efe).— El primer ministro indio, Rayiv Gandhi y el presidente, Zail Singh, salieron ayer ilesos de un atentado cuando un hombre hizo varios disparos en dirección de ambos durante una ceremonia ante la tumba del Mahatma Gandhi.

La agencia de Prensa india, PTI, informó que el autor de los disparos, que vestía uniforme militar, fue detenido poco después por la escolta de seguridad del Gobierno cuando intentaba huir del lugar de los hechos.

El hombre, que disparó subido a las ramas de un árbol, hirió a dos personas que se encontraban cerca de las máximas autoridades de la India y la Policía dijo poco después que estaba siendo interrogado y que aparentaba tener alrededor poco más de veinte años.

Algunos testigos dijeron que llevaba uniforme verde oliva y un birrete rojo en la cabeza. Además, todos coincidieron en que estaba muy bien afeitado. La barba es una de las características distintivas de los sijs.

El atentado, según la mencionada agencia, se produjo en momentos en que Gandhi se disponía a entrar en su automóvil, al igual que el presidente Singh. «El primer ministro y el presidente están a salvo» repiten desde entonces las emisoras de Nueva Delhi.

Testigos de los sucesos dijeron que el autor del atentado alcanzó a disparar solamente dos veces y que esas dos balas hirieron a sendos espectadores de la ceremonia en homenaje al Mahatma, con quien el primer ministro no tiene lazos familiares.

El monumento al Mahatma Gandhi se encuentra situado en las orillas del río Jamuna, en pleno centro de la capital de la India y Gandhi y el presidente Singh rendían un homenaje al fundador de la «patria india» con motivo de cumplirse ayer el 11 aniversario de su nacimiento.

La historia de los líderes indios está llena de tragedia: el Mahatma —que quiere decir «alma grande»— fue asesinado en el año 1948 por un fanático. La madre de Rayiv Gandhi, Indira, fue asesinada el 31 de Octubre de 1984, hará próximamente dos años, por dos extremistas de la secta sij.

Desde entonces los sijs han protagonizado graves estallidos de violencia, especialmente en el norteño Estado de Punyab, donde son mayoritarios. Reclaman la independencia de la India.

De acuerdo con filtraciones policiales conocidas dos horas después del atentado, el autor del mismo «no pertenece a ningún grupo extremista», expresión ésta que se utiliza en la India fundamentalmente para referirse a los sijs.

Indira Gandhi fue asesinada luego de que en Junio de 1984 ordenase la ocupación militar del templo dorado de Amritsar, el lugar sagrado de los sijs.

Pero Rayiv Gandhi ha intentado solucionar los conflictos con dicha secta y el 24 de Julio de 1985 firmó un acuerdo con líderes moderados de los sijs. Pese a ello, desde entonces han muerto poco más de quinientas personas en atentados cometidos por sijs del sector más extremista.

El último diez de Agosto los sijs asesinaron en la sureña ciudad de Pune al general A.S. Vaidya, que tuvo a su cargo la acción militar contra el templo de Amritsar.

Genscher, hospitalizado

Bonn (Efe).— El ministro federal alemán de Exteriores, Hans Dietrich Genscher, fue hospitalizado ayer en una clínica de Bonn tras sufrir un colapso circulatorio, informó un portavoz de su Ministerio.

El portavoz quitó importancia a la enfermedad de Genscher y señaló que el jefe de la diplomacia alemana «permanecerá uno o dos días en observación» por consejo de su médico de cabecera.

Hans Dietrich Genscher sufrió un colapso poco después de realizar una declaración de gobierno en el «Bundestag» (Parlamento Federal) sobre la exitosa clausura de la Conferencia de Desarme de Estocolmo.

Nada más sentirse enfermo, el jefe de la diplomacia germana pidió ser trasladado de forma inmediata a la consulta de su médico personal, quien le aconsejó someterse a observación en un hospital de Bonn.

Francia se retira de Togo

París (Efe). — Las tropas francesas, que se encuentran en Togo desde el intento de golpe de Estado contra el presidente Eyadema, regresarán a su base de Libreville (Gabón) el próximo domingo.

Unos 150 soldados galos fueron enviados la semana pasada a Lomé para apoyar al Régimen togolés (amenazado de desestabilización), según los acuerdos de defensa existentes entre Togo y Francia.

El Gobierno francés anunció este mediodía la retirada de las tropas galas, mediante un comunicado leído por el portavoz del primer ministro, Denis Baudoin.

Asimismo, Baudoin indicó que los cuatro aviones «Jaguar» también enviados a Lomé regresarán el próximo miércoles a la base francesa de Bangui, en Centroáfrica.

El intento del golpe de Estado contra el presidente togolés fue llevado a cabo por un comando de opositores togoleses, apoyados, según fuentes en Lomé, por el régimen del país vecino, Ghana.

La guerrilla filipina lanza un ultimátum a Corazón Aquino

Manila (Efe). — El fiscal de Manila presentó ayer cargos formales contra Rodolfo Salas, presunto dirigente comunista, al tiempo que el Frente Nacional Democrático (FND), brazo político del Partido Comunista de Filipinas (PCF), pidió su liberación inmediata.

Rodolfo Salas, considerado el jefe máximo del PCF, fue capturado el lunes pasado por las fuerzas del orden en Manila cuando abandonaba un hospital donde le habían intervenido quirúrgicamente.

El fiscal de la capital filipina, Luis Víctor, acusó a Salas, conocido como «comandante Bilog», a su esposa y a un escolta, ambos miembros del clandestino PCF que le acompañaban cuando fue detenido, de haber cometido un delito de rebelión que el código penal filipino castiga con cadena perpetua o pena de muerte.

La denuncia, presentada ante la Corte regional de Manila, acusa a los tres encartados, de utilizar las armas con el propósito de derrocar al Gobierno a través del PCF, su brazo militar armado, el Nuevo Ejército del Pueblo (NEP), su rama política, el FND y otras organizaciones y frentes subordinados.

Casi simultáneamente a la presentación de la denuncia, el FND, brazo político del PCF encargado de negociar la paz con el Gobierno, pidió hoy a Aquino que decía si quiere seguir usando la mesa de negociaciones para solucionar el conflicto armado que aqueja al país desde hace 18 años.

«La suerte del proceso de paz está en manos de Aquino», dijo el FND en comunicado entregado a la Prensa por los antiguos periodistas Satur Ocampo y Antonio Zumel, emisarios oficiales de los insurgentes en las negociaciones de paz con el Gobierno.

En el comunicado los portavoces comunistas explican que los tres detenidos pertenecían al grupo negociador en calidad de asesores y atacan duramente al Ejército diciendo que la «camarilla militar» sigue estando interesada en sabotear las conversaciones.

«El arresto de Salas aumenta las sospechas públicas de que el principal objetivo del Gobierno de Aquino, al convocar unas negociaciones, es poner trampas y capturar a líderes y miembros del movimiento revolucionario» agrega el comunicado.

Por su parte, el jefe del Estado Mayor del Ejército, general Fidel Ramos dio la orden de «máxima alerta» a las tropas filipinas en todo el país ante el peligro de represalias de los insurrectos por la detención de Salas.

La captura de Salas, añadió, significa un vacío temporal en la dirección del PCF y ponerlo en libertad sería una «medida desmoralizadora» para el Ejército y la población civil.

Mientras tanto, el ministro de Defensa, Juan Ponce Enrile, declaró que el Ejército no es partidario de una tregua temporal que, según él, sólo beneficiaría a la guerrilla para reforzar y consolidar sus filas.

Mañana inicia Juan Pablo II su tercera visita a Francia con la profecía de Nostradamus como fondo

Ciudad del Vaticano (Efe).— El Papa Juan Pablo II viajará por tercera vez a Francia, del 4 al 7 de Octubre, donde visitará la región de Lyon, en medio de estrictas medidas de seguridad y con la profecía de Nostradamus en las conciencias de los más supersticiosos.

La industriosa ciudad de Lyon, segunda del país, y desde ella Taizé, Paray-le-Monial, Dardilly, Ars y Anncey, todas ellas próximas, constituirá el itinerario de un viaje de cuatro días.

El Papa, que visitó Francia en 1980 (París) y en 1983 (Lourdes), llega a un país aún traumatizado por el terrorismo de las últimas semanas al que Juan Pablo II se refirió en su mensaje radiotelevisivo del pasado 29 de Septiembre.

Y llega, precisamente, a Lyon, residencia de no pocos ex-terroristas y localización de una inquietante profecía del francés Michel de Nostredame (1503-1566), más conocido con el nombre latinizado de Nostradamus.

El médico y astrólogo francés vaticinó, y algunas cosas se han cumplido, en su «Centurie astrologiche», que «un romano Pontífice», «en la ciudad que riegan dos ríos» (puede ser el caso de Lyon) «vería su sangre y la de los suyos escupida, cuando florezcan las rosas».

Una profecía similar, debida a un jesuita español del siglo XVII, mantuvo en vilo a los medios informativos cuando Karol Wojtyla visitó, el pasdo mes de Julio, la ciudad colombiana de Popayán, pronóstico que falló, para alivio de todos.

Mientras, unos 10.000 policías y gendarmes procedentes de todas las regiones de Francia, varias decenas de miembros de grupos especiales, y 35 guardaespaldas serán encargados de proteger al Papa durante su visita a la región francesa de Lyon.

Fuentes oficiales precisaron que todas las medidas de seguridad han sido discutidas con las autoridades eclesiásticas con el fin de que el «necesario dispositivo» de seguridad no perjudique la misión pastoral de Juan Pablo II.

Según esas fuentes, el plan de seguridad fue establecido hace ya varios meses, pero ha sido reforzado a raíz de los atentados terroristas que sufrió Francia el pasado mes de Septiembre.

El ministro francés de Interior, Charles Pasqua, ordenó la suspensión de todos los permisos y vacaciones de los policías hasta el próximo día 15 de Octubre para que estén disponibles todas las fuerzas del orden del país.

Es la primera vez, desde Mayo de 1968, que el Gobierno francés adopta semejante medida.

Por otra parte, el Vaticano confimó ayer oficialmente que prepara un documento sobre la deuda exterior del Tercer Mundo que se intentará concluir antes de final de año.

El grave endeudamiento de muchos países del Tercer Mundo preocupa al Papa, que trató dicha cuestión en diversos discursos pronunciados en los viajes realizados en los últimos años.

El pasado Julio, en Colombia, Juan Pablo II destacó el problema de la «equidad» para aplicar a los países pobres y fuertemente endeudados.

También habló del problema humano del endeudamiento del Tercer Mundo, dos años antes, durante un viaje a Suiza, en Junio de 1984 y en Edmonton, ciudad canadiense que visitó el 17 de Septiembre pasado.

Mzali condenado a un año de cárcel

Túnez (Efe). — El ex-primer ministro tunecino Mohamed Mzali fue condenado ayer a un año de prisión mayor por «paso ilegal de fronteras».

Mohamed Mzali fue juzgado en rebeldía por la Sala número dos del Tribunal cantonal de Túnez ya que se encuentra actualmente en Suiza.

El Parlamento tunecino privó a Mzali —que aún sigue siendo diputado tras haber sido despojado de todos sus cargos—, de la inmunidad parlamentaria el pasado día 23, para que fuera juzgado por «este hecho y sólo a causa de este hecho», aunque se esperan nuevas acusaciones contra él.

M.C.D. 2018

Internacional

Veinte trabajadores muertos en una mina de oro de Brasil

Belén (Brasil) (Efe). — Al menos 20 trabajadores murieron y más de 100 resultaron heridos por un alud de tierra en la mina de oro «Sierra Pelada», en el Estado de Pará, según informó ayer radio «O Globo».

El alcalde de Marabá, localidad próxima a la mina, confirmó que hasta ahora ya fueron recogidos 10 cadáveres y rescatados 40 heridos, pero se teme que las cifras aumenten considerablemente, ya que en el momento del accidente centenares de trabajadors se encontraban en el lugar, quedando sepultados.

Sierra Pelada es el principal yacimiento de oro a cielo abierto de Brasil, con una producción de 30 toneladas anuales, aproximadamente.

Trabajan allí unos 80.000 «garimpeiros» (buscadores de metales preciosos) organizados en cooperativas y con participación en los beneficios.

La distancia de la mina, enclavada en las márgenes del río Tocatins, en el interior del estado de Pará y las malas comunicaciones con la zona dificultan considerablemente los informes de la tragedia.

RFA: Antinucleares derriban una torre de alta tensión

Stuttgart (RFA) (Efe).— Un grupo de activistas antinucleares derribó ayer una torre de alta tensión entre las localidades de Rangendingen y Grosselfingen, causando daños materiales valorados en 400.000 marcos (unos 200.000 dólares).

La torre de alta tensión, de 380 kilovoltios, arrastró en su caída otra línea de alta tensión de 110 kilovoltios.

Las autoridades policiales indicaron que por la captura de los autores del derribo de la torre se ofrece una recompensa de 30.000 marcos (unos 15.000 dólares).

Con el derribo de ayer, son ya diez los atentados contra torres de alta tensión que han registrado en la región alemana de Baden Wuerttemberg en lo que va de año.

Hungría: Rector de Universidad, juzgado por tráfico de glándulas

Budapest (Efe). — El ex-rector de la Universidad de Ciencias Médicas de Szeged, Ferenc Laszlo, fue citado ante los tribunales por haber vendido hipófisis a una empresa italiana, informa el diario húngaro «Nepszabadsag».

Laszlo fue acusado de corrupción y delitos contra la Ley de divisas por haber vendido sin permiso de los familiares de los fallecidos, 3.800 hipófisis, destinadas al Departamento de Investigación de la Facultad que dirigía, por un valor de 3,3 millones de forintos (unos 82.500 dólares) durante diez años.

Nacional

«La dulce Neus» afirma que no quiere volver a la cárcel

Lisboa (Efe). — Neus Soldevilla, que huyó el miércoles de España, declaró a «Efe» en Portugal, antes de partir ayer hacia un país latinoamericano, que no quiso precisar, que su decisión de huir se debe a que «ya no tengo ninguna esperanza ni futuro en este país, donde no funciona la justicia y sólo se genera paro y delincuencia». Y agregó: «me voy porque no me dejan vivir, llevaba ocho meses en la calle, había rehecho mi familia, había levantado una empresa y luchado para crear diez puestos de trabajo».

La «Dulce Neus», que cruzó la freontera portuguesa junto a su hija María Dolores, de 16 años, explicó que la decisión de la Audiencia Provincial de Huesca para que cumpla la condena de 26 años en régimen cerrado es «totalmente injusta».

Subrayó: «Todo esto me ha hecho pensar que en España no hay justicia, mi caso es un capricho sádico. Se ha creado mucho morbo en torno a mí y creo que en él han caído los jueces».

Neus Soldevilla, camisa floreada, pantalón negro y escaso equipaje afirmó: «no conozco a ningún hombre que tenga condena como la mía. Creo que los jueces se sienten reflejados como machistas y han juzgado a una familia porque les ha dado la gana».

Para la hoy fugitiva, las autoridades judiciales «no han leído la Constitución» y según ella, la decisión de la Audiencia Provincial de Huesca impidiéndole el régimen abierto «se sale de las normas y es improcedente y discriminatoria».

Afirmó que su caso es «como una destrucción humana» y que cuando ha visto «a una familia normal que quiere salir adelante y sobrevivir, le ponen todo tipo de obstáculo para hundirla».

La «Dulce Neus» culpó al Gobierno de que la Administración de Justicia no funcione ni «facilite la rehabilitación social a los presos».

La evadida mandó un mensaje a los hijos que permanecen en España y que dijo, desconocen su decisión y a los empleados «que dejó abandonados» y les pidió «que tengan mucho ánimo y espero que no haya represalias contra ellos por mi marcha, en la que nadie tiene que ver».

Fallecen los dos trabajadores heridos en Ensidesa-Veriña

Oviedo (Efe). — Los dos trabajadores heridos en accidente registrado el miércoles en la factoría de Ensidesa en Veriña (Gijón) fallecieron en la madrugada de ayer, sumándose a los otros dos empleados que perdieorn la vida en el momento del accidente.

Pasada la medianoche falleció José García García, de 45 años casado y con una hija, natural de Grado, domiciliado en Corvera y a las seis de la mañana murió Orlando López González, de 22 años, natural y vecino de Villanueva de Candamo.

Ambos trabajadores habían resultado con quemaduras que afectaban al 100 por ciento del cuerpo.

Estas dos defunciones se unen a las de José Prieto Alvarez, de 49 años y a la de Vidal Becares Martínez, que fallecieron instantáneamente al producirse el accidente laboral a las 15 horas en la cería LD de la factoría de la empresa nacional de siderurgia.

Foto de archivo de Neus Soldevilla, fechada en Enero de este año, quien no regresó a la cárcel de mujeres de Wad-Ras, de Barcelona, donde disfrutaba de régimen abierto mientras cumplía condena por inducción al asesinato de su marido. — Telefoto Efe.

Por otra parte, fuentes de CC.OO. informaron que se ha ampliado el plazo de paro de 24 horas, que en un principio estaba previsto únicamente para la acería donde se produjo el accidente, a toda la factoría gijonesa, que permanecerá parada desde las 9,00 de ayer hasta las 6,00 de hoy.

Denuncian la muerte de cientos de miles de abejas envenenadas en La Rioja

Logroño (Europa Press). — Centenares de miles de abejas, que componen el censo total de 1.200 colmenas, que producían 30.000 kilos de miel al año, han muerto a causa de un envenamiento masivo, según un documento presentado por apicultores de las localidades riojanas de Ezcaray, Ojacastro, Zorraquin, Valganón y Avellanosa y los de Fresneda de la Sierra (Burgos) en la Consejería de Agricultura de La Rioja.

Según los análisis efectuados, las abejas fallecieron por la ingestión directa del veneno mezclado con su alimento. Los apicultores aseguran que en las últimas semanas, avionetas fletadas por la Consejería de Agricultura y Alimentación, fumigaron la zona con plagicidas contra la «procesionaria» del pinó y herbicidas selectivos contra la «escoba» y el «brezo».

MINISTERIO DE EDUCACION Y CIENCIA
DIRECCION PROVINCIAL
BURGOS

El día DIECISEIS del presente mes de OCTUBRE se adjudicarán por el sistema de Contratación Directa las obras que se citan a continuación:

—Construcción salón de usos múltiples en el I.º B.º «Comuneros de Castilla» de BURGOS.
—Ejecución cubiertas, calefacción y varios en el I.º B.º «Cardenal López de Mendoza» de BURGOS.
—Reparación cubiertas en el I.º B.º «Félix Rodríguez de la Fuente» de BURGOS.
—Adaptación general en el C.P. «Florentino Díaz Reig» de BURGOS.
—Adaptación general en el C.P. «Marceliano Santa María» de BURGOS.
—Urbanización en el C.P. «Los Vadillos» de BURGOS.
—Adaptación en edificio antiguo por ampliación al C.P. «Padre Manjón» de BURGOS.
—Traslado dos aulas prefabricadas en C.P. «Juan de Vallejo», BURGOS.

Los proyectos, anuncios de licitación y demás documentación, pueden consultarse en la Unidad de Contratación de esta Dirección Provincial.

A partir del día DOS del actual comienza el plazo de admisión de proposiciones que terminará el día CATORCE de OCTUBRE, a las CATORCE HORAS y se presentarán en el Registro General de esta Dirección Provincial (C/. Vitoria, 17-2.ª planta).

Burgos, 1 de Octubre de 1986.
EL DIRECTOR PROVINCIAL,
Ilegible.

Salen a la luz una supuesta estafa de miles de millones en Vizcaya

Bilbao (Efe). — Decenas de personas, residentes en su mayoría en la localidad vizcaína de Guecho, podrán verse afectadas por una supuesta estafa internacional que investiga la Audiencia de Bilbao y cuyo importe asciende a varios miles de millones de pesetas.

La primera denuncia sobre este asunto la realizó en el mes de Junio el corredor de Comercio, José María Arévalo Díez, tras intentar, sin resultado positivo cobrar un cheque de cinco millones quinientos treinta y cinco mil dólares a través del Barclays Bank librado por el presunto impulsor de la estafa, Luis Pérez Espinosa, aseguraron fuentes financieras vascas.

Pérez Espinosa, antiguo funcionario de Policía, casado con la nieta de un conocido financiero vasco, de la que estaba separado desde hace más de un año, inició a finales de 1985 una operación de captación de fondos por los que ofrecía un interés próximo al diez por ciento mensual.

Para llevar a cabo la captación de fondos, llegó a ofrecer a varios directores de delegaciones bancarias en Guecho comisiones del cinco por ciento sobre el dinero captado.

Fuentes policiales y financieras confirmaron que durante los primeros meses, los inversores recibieron los intereses prometidos, lo que «les animó a seguir e incluso a reinvertir los beneficios en esta operación», agregaron estas fuentes.

Tras esta primera fase de la operación, puntualizaron medios próximos a la investigación policial, Pérez Espinosa amplió su marco de actuación, ofreciendo como garantía para los inversores una partida de diamantes depositada en la caja de Seguridad de un Banco italiano en Suiza.

Fuentes judiciales no pudieron confirmar la autenticidad de las joyas depositadas ni su valor, a pesar de las comprobaciones hechas en el Banco italiano por alguno de los inversores de esta operación financiera.

En los próximos días, señalaron fuentes judiciales, se recibirá declaración de las veinte personas que figuran como afectados y se investigarán los movimientos de algunas cuentas bancarias.

Las mismas fuentes afirmaron que va a ser muy difícil conocer exactamente la cantidad presuntamente estafada dado que «en buena parte se trata de dinero negro».

Arévalo, que ha sido suspendido en sus funciones de corredor de Comercio, declinó hacer declaraciones sobre este asunto alegando que «como conocedor del derecho, se que el caso se halla «sub iudice» y no puedo hacer ningún comentario.

«No me han podido hacer más daño del que me han hecho —agregó—. Lo único que puedo decir es que soy inocente.

M.C.D. 2018

ESCALA DE VALORES

Valores de uso. Valores de cambio en el mercado de los signos. Señas de identidad.
Formas de ser. De conducirse. Signos del tiempo. Parámetros donde medirse. Declaraciones sociales.
Establezca su escala de valores.

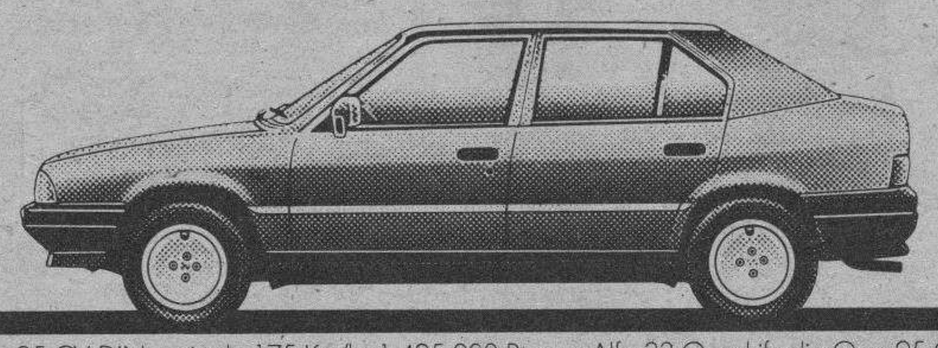

ALFA 33

Alfa 33 SL: 95 CV DIN, más de 175 Km/h. 1.425.000 Ptas. • Alfa 33 Quadrifoglio Oro: 95 CV DIN, más de 175 Km/h. 1.525.000 Ptas. • Alfa 33 Quadrifoglio Verde: 105 CV DIN, más de 185 Km/h. 1.645.000 Ptas. • Alfa 33 4 x 4 Familiar: 95 CV DIN, tracción a las cuatro ruedas, más de 175 Km/h. 1.995.000 Ptas.

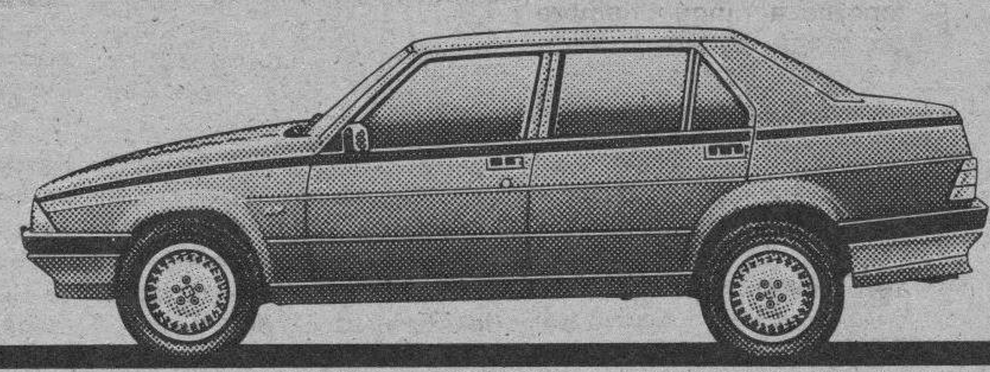

ALFA 75

Alfa 75 2.0: 128 CV DIN, más de 195 Km/h. 1.975.000 Ptas. • Alfa 75 2.5 Quadrifoglio Verde: 156 CV DIN, más de 210 Km/h. 2.655.000 Ptas. • Alfa 75 2.0 Turbo Diesel: 95 CV DIN, más de 175 Km/h. 2.250.000 Ptas.

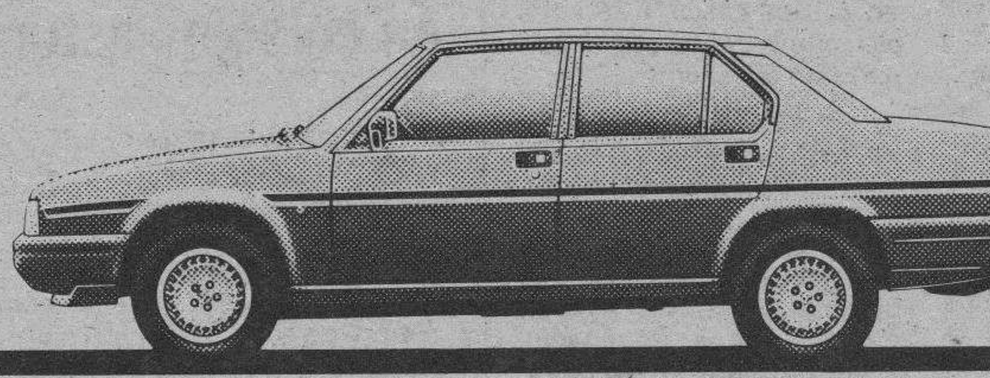

ALFA 90

Alfa 90 2.0i: 128 CV DIN, más de 190 Km/h. 2.250.000 Ptas. • Alfa 90 2.5 Quadrifoglio Oro: 156 CV DIN, más de 205 Km/h. 2.795.000 Ptas. • Alfa 90 2.4 Turbo Diesel: 110 CV DIN, 180 Km/h. 2.545.000 Ptas.

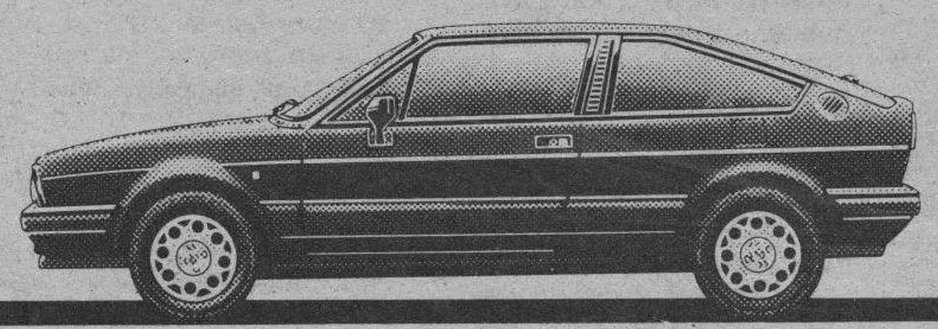

SPRINT

Sprint Quadrifoglio Verde: 105 CV DIN, más de 180 Km/h. 1.745.000 Ptas.

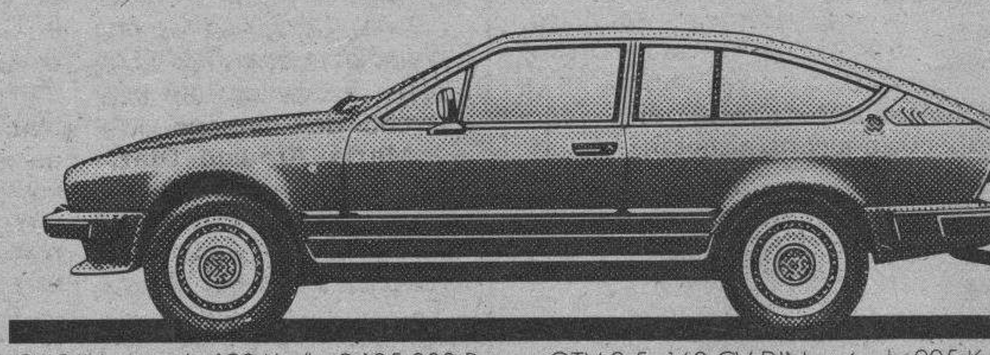

GTV

GTV 2.0: 130 CV DIN, más de 190 Km/h. 2.185.000 Ptas. • GTV 2.5: 160 CV DIN, más de 205 Km/h. 2.795.000 Ptas.

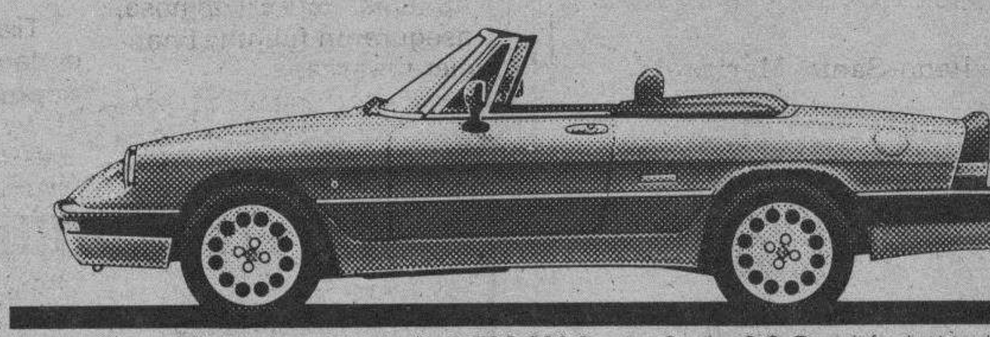

SPIDER

Spider 2.0 FL: 128 CV DIN, más de 190 Km/h. 2.795.000 Ptas. • Spider 2.0 Quadrifoglio Verde: 128 CV DIN, más de 190 Km/h. 3.235.000 Ptas.

PRECIOS CON IVA INCLUIDO

N.C.A. & ASOCIADOS

PORTUGAL Y HORTIGUELA. Concesionario Oficial. Vitoria, 245. Tel. 22 49 20. BURGOS.
Agenes Oficiales: ALFREDO CONDE DIAZ. Ctra. Madrid-Irún, Km. 61. Tel. 31 10 12. MIRANDA DE EBRO.
IVAUTO. San Francisco, 37. Tel. 50 06 28. ARANDA DE DUERO.

Alfa Romeo

M.C.D. 2018

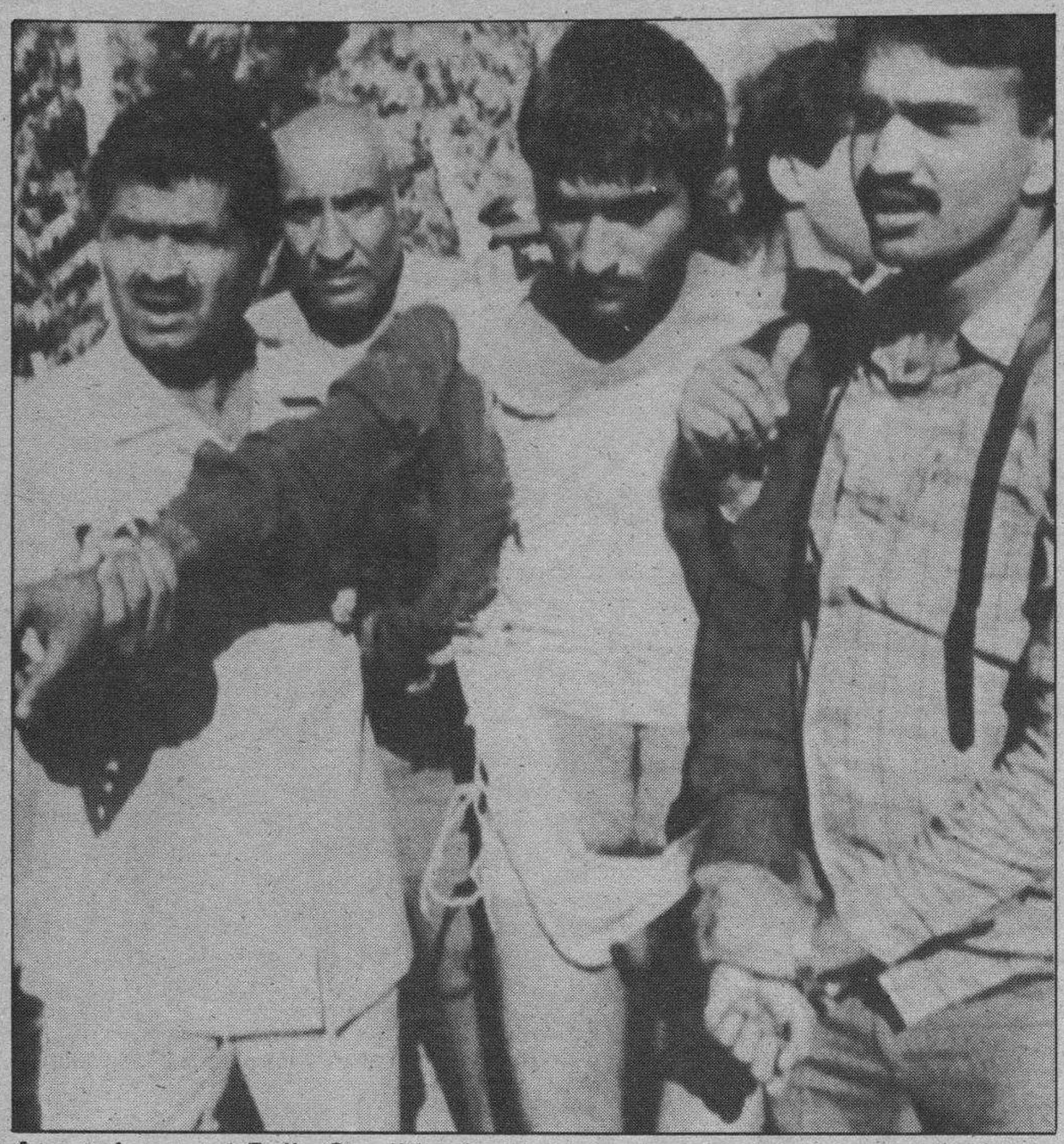

Atentado contra Rajiv Gandhi. — *Miembros de seguridad hindúes detuvieron a un hombre, no identificado, que abrió fuego contra el primer ministro de la India, Rajiv Gandhi. El político indio salió ileso del atentado. — Telefoto Reuter-Efe.*

Liberalización, total o parcial, de precios sometidos a regulación administrativa

Madrid (Colpisa). — La Comisión Delegada del Gobierno para Asuntos Económicos aprobó los nombramientos de nuevos presidentes de las zonas de urgente reindustrialización y un proyecto de orden ministerial por el que se excluyen de forma total o parcial del régimen de intervención una serie de precios entre los que figuran los de papel Prensa, leche fresca, aluminio y harinas de pescado.

Los nombramientos de presidentes de las comisiones gestoras de las ZUR están estrechamente vinculados a las autoridades del Ministerio de Industria. De la nueva relación se deduce, entre otras cosas, la permanencia en el cargo, con el nuevo ministro, del director general de Industrias Siderúrgicas y Navales, José Fernando Sánchez Junco.

La ZUR de Asturias tendrá como presidente de la comisión gestora a Mauro Lozano, director del Gabiente del ministro de Industria; la ZUR de la Bahía de Cádiz estará presidida en su comisión gestora por Julio González Sabat, director general de Electrónica e Informática; de la presidencia de la comisión gestora de la ZUR de Barcelona se hace cargo José Fernando Sánchez Junco, director general de Industria Siderometalúrgicas y Navales; la comisión gestora de la ZUR de Madrid estará presidida por Pilar Martín Cortés, directora general de la Pequeña y Mediana Industria; de la presidencia de la gestora de la ZUR del Nervión se ocupará Fernando Magro, director general de Químicas y Textiles y la gestora de la ZUR de Vigo-El Ferrol se ocupará Santiago Eguidazu, secretario general técnico del Ministerio de Industria y Energía.

Según informa la Oficina del Portavoz del Gobierno, la Comisión Delegada de Asuntos económicos ha aprobado un proyecto de orden ministerial por el que se refunden diversas disposiciones sobre regulación de precios y se aligera o suprime el régimen de intervención de algunos de ellos.».

Son precios regulados aquellos cuya modificación está sometida a la autorización del Gobierno o de las autoridades autonómicas y en ciertos casos, a la simple comunicación previa por parte de los sectores.

De acuerdo con la nueva orden, se produce la supresión o aligeramiento del régimen de intervención en otros artículos, entre los que figuran la leche fresca, el papel de Prensa, el aluminio, las aguas de regadío y las harinas de pescado.

A partir de la nueva orden, en régimen de precios autorizados o comunicados quedan los siguientes productos:

—Los de amplio consumo o primer a necesidad (azúcar, el pan de consumo más frecuente, leche esterilizada, especialidades farmacéuticas).

—Un grupo de productos energéticos (derivados del petróleo, gas, electricidad).

—El grupo de servicios públicos esenciales (Correos, Teléfonos, Transportes).

—Ciertos productos o servicios empleados por el sector agrario (fertilizantes, piensos compuestos, tractores y maquinaria agrícola y seguros agrarios).

España, elegida para un directorio ejecutivo del FMI

Washington (Efe).— España, Brasil, Argentina, Chile y Méjico representarán los intereses de Iberoamérica en los directorios ejecutivos del Fondo Monetario Internacional (FMI) y del Banco Mundial (BM).

Mercedes Rubio, de España, fue elegida hoy como miembro del directorio ejecutivo del BM para representar a su país y a Costa Rica. El Salvador, Guatemala, Méjico, Nicaragua, Honduras, Panamá, Suriname y Venezuela.

El brasileño, Pedro Sapaio Marlán, también resultó nominado para el mismo directorio, en representación de Brasil, Colombia, Ecuador, Haití, Filipinas y República Dominicana.

El argentino Félix Alberto Camarasa tendrá la representación, ante el mismo directorio, de su país y de Bolivia, Chile, Paraguay, Perú y Uruguay.

En las elecciones celebradas para el directorio ejecutivo del FMI, el chileno Alvaro Donoso accedió a la representación de Argentina, Bolivia, Chile, Paraguay, Perú y Uruguay.

El brasileño Alexandre Kafka, un veterano de las altas esferas del FMI fue elegido para representar a Brasil, Colombia, República Dominicana, Ecuador, Guayana, Haití, Panamá, Surinama y Trinidad y Tobago.

El mejicano Guillermo Ortiz tendrá la representación en el directorio del FMI de Costa Rica, El Salvador, Guatemala, Honduras, Méjico, Nicaragua, España y Venezuela.

En el informe con los resultados de las elecciones, que fue divulgado ayer, se informó que, tanto en el BM como en el FMI, los nuevos directores ejecutivos se desempeñarán durante los dos próximos años.

Derrota de Reagan en el Senado

Washington (Efe). — El Senado norteamericano revocó ayer el veto del presidente Ronald Reagan para imponer sanciones a Sudáfrica por 78 contra 21 votos.

La revocación, adoptada el lunes pasado por la Cámara de Representantes, por 313 votos contra 83, convierte la medida en ley y supone una de las principales derrotas sufridas por Reagan en política exterior.

Las sanciones, vetadas por Reagan el viernes pasado, contemplan la prohibición de nuevas inversiones y préstamos, de las importaciones de uranio, acero, textiles, carbón, crudo y productos agrícolas y petrolíferos.

Además prohibe los vuelos de compañías sudafricanas a Estados Unidos y que los funcionarios y organismos de Pretoria tengan cuentas bancarias en territorio de la Unión.

El Senado, al revocar el veto, ignoró los llamamientos de última hora de Reagan y las amenazas de represalias agrícolas del Gobierno blanco de Pretoria.

Huelga de maestros de Religión en colegios asturianos

Oviedo (Europa Press).— Un centenar de maestros, de un total de 132, que imparten la asignatura de Religión en centros públicos de Educación General Básica en Asturias, mantienen desde ayer una huelga en protesta por las condiciones en las que desarrollan su actividad laboral.

Esta mañana se reunieron en asamblea en el palacio arzobispal de Oviedo. A continuación, celebraron una rueda de Prensa en la que explicaron los motivos de la huelga.

Los maestros denunciaron la inexistencia de un estatuto jurídico que regule su situación, la ausencia de un salario, la falta de seguridad social, y el hecho de que no se respeta el horario mínimo de clase fijado legalmente.

Anunciaron el proyecto de organizar una coordinadora nacional de este colectivo afectado y también de recurrir ante el Defensor del Pueblo, altas instancias del Ministerio de Educación e incluso ante el Nuncio de Su Santidad en España para pedir la revisión de los acuerdos Estado-Santa Sede.

Estos maestros imparten enseñanza a instancia del Ministerio de Educación, y previa capacitación por parte de la jerarquía eclesiástica.

El Congreso aprobó el Acta Unica Europea

Madrid (Efe).— El Pleno del Congreso aprobó hoy, con la unanimidad de todos los grupos, el proyecto de Ley que autoriza la ratificación por España del Acta Unica Europea.

Este Acta fue suscrita en Luxemburgo el 17 de Febrero de 1986 por los doce países miembros de la Comunidad Económica Europea y es una reforma de sus Tratados constitutivos.

La declaración de principios del Acta, expuesta hoy ante el Congreso por el ministro de Asuntos Exteriores, Francisco Fernández Ordóñez, aboga por la «necesidad de transformar el conjunto de las relaciones entre los Estados comunitarios en una Unión Europea, de conformidad con la solemne Declaración de Stuttgart de 19 de Junio de 1983».

†

ROGAD A DIOS EN CARIDAD
POR EL ALMA DE EL SEÑOR

D. Pedro Ubierna Gutiérrez

Ha fallecido en el día de ayer, a los 65 años de edad, después de recibir los Santos Sacramentos y la Bendición Apostólica de Su Santidad.

D. E. P.

Su apenada esposa: Doña Nicolasa González Díez; hijas: Esperanza, María Soledad y Amelia; hijos políticos: Ricardo Iglesias, Pablo Díez y Juan María Lara; nietos; hermanos: Eutiquio, Sor Cándida (Hija de la Caridad), Eusebio, Lucía, Sabina, Jacinto, Sor Anuncia (Hija de la Caridad) y José; hermanos políticos: Felisa, Ignacio Pedro, Agapita, Dorita, Serafina, Agustín, Sor Dominica, Ladislao, Higinio, Sor Cristina, Plácido, Secundino, Máximo y Elisa; tíos, sobrinos, primos y demás familia.

Ruegan oraciones por el eterno descanso de su alma. Las honras fúnebres y funeral se celebrarán, hoy, viernes, a las cinco de la tarde, en la iglesia parroquial de Santa Eulalia de Mérida, de Quintanilla Vivar y acto seguido la conducción del finado al cementerio de dicha localidad.

Vivía: Quintanilla Vivar (Burgos)

Capilla Ardiente: Tanatorio La Paz «Sala San Juan»

Burgos, 3 de Octubre de 1986

†

PRIMER ANIVERSARIO
DE
EL SEÑOR

Don Angel Velasco Abajo

Falleció el día 3 de Octubre de 1985.

Q. E. P. D.

Su esposa, María del Pilar Serna; hijos, Luis-Angel, Virginia, Ignacio y Elena; madre, María Santas Abajo; padres políticos, José Serna y Virginia Cantabrana; hermanos, hermanos políticos y demás familia.

Ruegan una oración por el eterno descanso de su alma y la asistencia al funeral, que se celebrará hoy, viernes, a las ocho de la tarde, en la iglesia parroquial de San Lesmes Abad. Actos de caridad por los que les anticipan las gracias.

Burgos, 3 de Octubre de 1986.

M.C.D. 2018

Un momento del partido disputado el miércoles frente al Valladolid en Copa del Rey.

El Real Burgos se entrena para enfrentarse al Ceuta

Burgos (DB).— La andadura en la Copa del Rey por parte del Real Burgos concluyó en la noche de ayer frente al Real Valladolid. Ahora todas las miras están centradas en la Liga. El domingo a partir de las 17,00 horas el equipo de la Cabeza recibe al Ceuta en «El Plantío».

En la mañana de ayer, los jugadores del Real Burgos realizaron una fuerte sesión de entrenamiento a excepción de los que el miércoles se enfrentaron al Valladolid. Estos tuvieron una sesión de recuperación. Eizmendi ha sido el único que no ha saltado al terreno de juego debido al fuerte golpe que recibió. Todavía es pronto para decidir si actuará frente al Ceuta.

También es pronto para formar el equipo titular. Faltan dos días y todavía el «míster» no se ha decidido. Los lesionados Arechavaleta, Tamayo y Bautista se encuentran en la recta final de su recuperación. Es posible que jueguen el domingo.

Una vez concluida la andadura en la competición de Copa del Rey, el Real Burgos está centrando sus objetivos en la Liga. El partido frente al Ceuta es muy importante y puede ser la posibilidad de un acercamiento a los puestos de cabeza de la tabla.

El equipo local se encuentra a un sólo punto del segundo clasificado. Una victoria vendría muy bien no sólo en los ánimos de los jugadores sino también en los de la afición.

Para José Antonio Irulegui su reto está centrado en lograr el gol. Hay que tener en cuenta que hasta el momento, el Real Burgos no ha conseguido un gol en su feudo.

El Ceuta dispuesto a ganar

El próximo rival de el Real Burgos que se encuentra con dos negativos viene a tierras castellanas dispuesto a eliminar al menos uno. La expedición partirá hoy a primeras horas de la tarde. Harán noche en Madrid y mañana, sábado emprenderán viaje a Burgos.

Cuenta con un presupuesto de 50 millones de pesetas, aunque a final de la temporada ascenderán a los sesenta. En la noche del miércoles jugó muy bien en la Copa del Rey, donde fue eliminado por el Sevilla. Este buen juego les ha animado y esperan realizar un viaje con frutos.

Toda su plantilla está compuesta por 20 jugadores, entrenados por Ramón Moreno. Hay varios que son ex-Primera División, alrededor de cinco o seis, los demás son de la tierra, gente joven de la cantera.

El presidente del club ceutí es el banquero Antonio Rodríguez Sedano y el secretario técnico Francisco Conejo.

Es muy probable que la expedición esté formada por Salinas, Luis, Lolo, Basilio, Cantaruti, Barrientos, López, Cerezo, Mané, Herreros, Popo, Martín, Santi y Panadero. Siendo el posible equipo titular el siguiente: Salinas en la puerta, Lolo, Basilio, Cantaruti, Barrientos en la defensa; López, Cerezo y Alonso en el centro del campo, Mané actuará de media punta y Martín y Santi en la delantera.

Según informaciones llegadas desde Ceuta nos indican que dado los malos resultados que está cosechando el equipo titular de la capital, es muy posible que el portero sea cambiado. Salinas es el titular, y se especula con la posibilidad de que sea sustituido por Luisja.

Peligra el partido Real Madrid-Barcelona, en el Bernabéu

Madrid (Europa Press).— La Federación de Espectáculos de CCOO, que dirige Emilio Rincón, hizo público ayer un comunicado en el que advierte que no se abrirán las puertas del estadio Santiago Bernabéu el próximo día 8, para el partido Real Madrid-Barcelona, si antes no se resulve el problema de la seguridad en el estadio

El comunicado señala que «la Federación del Espectáculo de Comisiones Obreras, ante el incumplimiento reiterado de los compromisos adquiridos por el gobernador civil, señor Rodríguez Colorado, con este sindicato y con los trabajadores fijos discontinuos de los estadios de Madrid, comunica a la opinión pública lo siguiente:

«Que el problema de la seguridad en los estadios para el personal fijo discontinuo sigue siendo el más grave problema, y una cuestión sin resolver, con el consiguiente peligro que cada día más supone para la integridad física de los empleados, fundamentalmente el personal de puertas».

«Esta situación, reiteradamente denunciada por CC.OO. del Espectáculo, quedó temporalmente resulta a raíz de la firma de un compromiso por parte del Gobierno Civil que garantizaba la seguridad de los estadios».

«El compromiso tenía los siguientes contenidos: creación de una comisión tripartita que estudiara las medidas de seguridad a abordar en cada partido, según sus características; permanecía durante todo el tiempo del partido de fuerzas de seguridad en cada una de las puertas del estadio, en el interior y accesos al mismo». «Este compromiso fue el resultado de una convocatoria de huelga del personal fijo discontinuos en los estadios del Madrid».

Roca ofreció la vicepresidencia federativa a Ramón Mendoza

Madrid (Efe).— José Luis Roca, presidente de la Federación Española de Fútbol (FEF), ofreció ayer al máximo mandatario del Real Madrid, Ramón Mendoza, la vicepresidencia de la FEF.

Por espacio de cerca de tres horas, Roca y Mendoza han estado reunidos en un salón privado de un hotel madrileño. Ambos dirigentes estaban acompañados por Manuel Fernández Trigo, gerente del conjunto madrileño y Agustín Domínguez, secretario general de la FEF.

Las cuestiones previstas eran las diferencias surgidas entre las dos entidades con motivo de las lesiones sufridas por los jugadores Gordillo y Maceda durante el Mundial de Méjico, el pago de unos ocho millones de pesetas —valoración de los desperfectos causados en el Estadio Santiago Bernabéu con motivo de la final de la Copa del Rey disputada entre Athletic de Bilbao y Barcelona hace tres temporadas— y la posibilidad de que el presidente de la FEF ofreciese a Ramón Mendoza un puesto en la Junta directiva de la Federación

Roca explicó, en cuanto a los problemas de Maceda y Gordillo en Méjico y la actuación del doctor Guillén que debía dejar claro que «el Real Madrid no ha sacado a relucir dicho nombre. Jorge Guillén, sigue siendo médico de la Federación. Y, en cuanto a si nos han pedido contraprestaciones económicas por la lesión de Maceda o Gordillo debo de manifestar que tampoco. Lo que sí hay es un proyecto mío de dejar en nuestro próximo presupuesto un capítulo destinado para asegurar convenientemente a los jugadores de la selección».

Esta tarde entrega de trofeos de la Delegación Provincial

Burgos (DB).— Esta tarde a partir de las 19,30 horas, en el salón de la Caja del Círculo Católico sita en la clle Julio Sáez de la Hoya, va a tener lugar la entrega de trofeos deportivos a los Clubs, jugadores, directivos, árbitros y entrenadores dependientes de la Delegación Provincial de Fútbol.

Recibirán Trofeo entre otros, los siguientes:

Temporada 1984/85

Campeonato Provincial de Alevines.— Campeón: R. Burgos Club de Fútbol. Campeonato Provincial de Infantiles. Campeón: R. Burgos Club de Fútbol. Segunda Regional Juvenil. Campeón: Villarcayo Nela Club de Fútbol. Primera Regional Juvenil. Campeón Regional: R. Burgos Club de Fútbol; Campeón Provincial: R. Burgos Club de Fútbol. Campeonato Provincial de Juveniles, campeón: S. D. Gimnástica Arandina. Primera Regional, campeón: Unión Deportiva Aranda. Campeonato Provincial de Aficionados, campeón: R. Burgos Club de Fútbol. Premio Especial, mejor entrenador: Salvador Aparicio (R. Burgos C. de F.).

Temporada 1985/86

Campeonato Provincial de Alevines, campeón: R. Burgos C. de F. Campeonato Provincial de Infantiles, campeón: Club Deportivo San Estaban. Primera Regional Juvenil, campeón: R. Burgos C. de Fútbol Campeonato Provincial de Juveniles, campeón: R. Burgos C. de F.

Primera regional Ordiaria.— Campeón: Club Deportivo Los Robles-Montija. Campeonato Provincial de Aficionados, campeón: Club Fútbol Briviesca.

Premios Especiales

Arbitros. Premio Limón: Carlos Crespo Calleruelo. Premio Naranja: Jesús Alvarez Bartolomé. Premio Naranja: Juan Santamaría Nicolás. Premios, más encuentros dirigidos: Alejandro Arnáiz Sancho. Premio mejor entrenador: José Luis Llorente del Hoyo (Real Burgos C. de F.). Premio mejor directivo (a la dedicación): Teodoro Tejedor Arranz, del Club Atlético Burgalés, que le será entregado por el Colegio de Arbitros burgaleses. Asimismo también serán donados trofeos especiales al Ayuntamiento y Diputación Provincial por su colaboración.

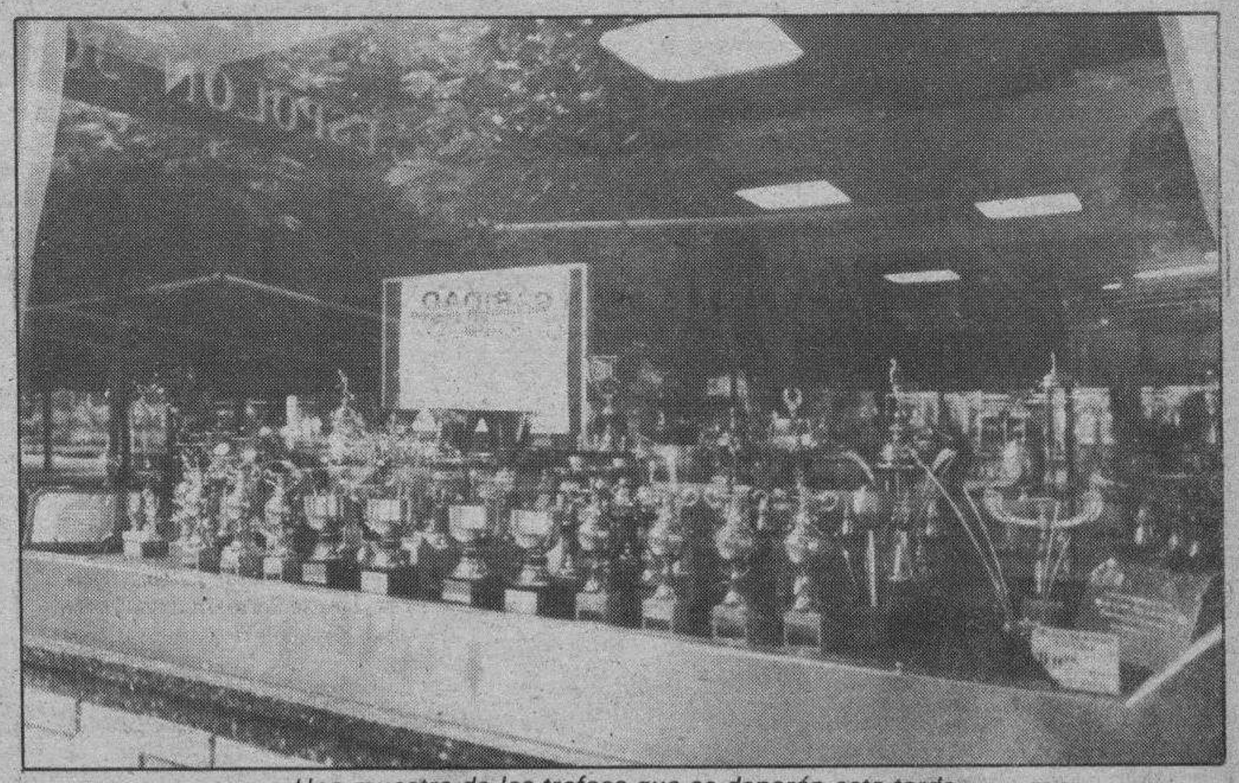

Una muestra de los trofeos que se donarán esta tarde.

M.C.D. 2018

Fútbol

Deben repetirse las elecciones para el Ejecutivo por Segunda «B»

Madrid (Efe).— Las elecciones para cubrir dos puestos en el Comité Ejecutivo de la Liga de Fútbol Profesional (LFP) por Segunda División B deberán repetirse porque únicamente se ha presetando un candidato a dichas vacantes, el Córdoba.

Para la próxima temporada se habían producido cuatro vacantes en el comité ejecutivo de la LFP. Dos de ellas, en Segunda División A —la dimisión de Jesús Corzo como presidente del Coruña y el ascenso del Mallorca a Primera División— imposibilitaban su continuidad.

También en Segunga B había dos puestos libres dejados por el Endesa de Andorra y Córdoba.

Acabado el plazo para la presentación de candidaturas se conocen de manera oficial los nombres de los clubes que ocuparán las vacantes en Segunda División A. Estos serán el Elche y el Huelva, los únicos que presentaron sus candidaturas.

Las elecciones en Segunda B deberán repetirse, ya que sólo se ha presentado el Córdoba. Dando que son dos los puestos para cubrir, se ha vuelto a abrir el proceso para la presentación de nuevas candidaturas.

En último caso, se tendría que proceder a una elección democrática entre los integrantes de esta categoría.

Estancadas las negociaciones para el convenio colectivo

Madrid (Efe).— La Asociación de Futbolistas Españoles (AFE) y la Liga de Fútbol Profesional (LFP) llegaron ayer a ningún acuerdo que les permita la firma de un nuevo convenio colectivo entre ambos organismos.

Para mañana y por espacio de dos horas han vuelto a reunirse representantes de las dos organizaciones. Por los clubes estaban el vicepresidente, Gerardo Martínez Retamero, y el secretario general, Jesús Samper, mientras que los fufbolistas tenían al presidente, Juan José Iriarte y al coordinador general, José López.

Los puntos fijados en el plan de trabajo eran las indemnizaciones de formación, preparación o extinción de contrato y la creación de un fondo de garantía salarial que asegure el cobro de las deudas a los jugadores a final de cada temporada.

Al concluir la entrevista, Martínez Retamero manifestó su optimismo, pese al aparente estancamiento de las negociaciones: «Sigo siendo optimista. Estamos acercando las posturas, porque en la filosofía seguimos encontrando muchos puntos comunes. Hoy hemos decidido acabar la reunión, porque íbamos a cuantificar nuestras propuestas y a la hora de hablar de los números es cuando pueden surgir las controversias».

El dirigente de AFE, Juan José Iriarte, tenía su versión de los hechos: «hasta ahora hay un deseo de llegar a acuerdos, el problema se centrará cuando comencemos a cuantificar las propuestas. De todas formas, confío en poder llegar a ser tan optimista como el vicepresidente de la Liga, pero todavía hay mucho camino por andar».

La próxima reunión la han fijado organismos para el próximo día 13 de Octubre. Se estudiará qué edad deberán tener los jugadores para fijar cantidades económicas a la hora de traspasos y cuantificar los mismos.

Otro punto que para la AFE no está olvidado es el derecho de imagen de los futbolistas, como ha indicado Juan José Iriarte: «desde luego que seguimos aspirando a ello. Lo que ocurre es que en una negociación de convenio colectivo hay que ir dando los pasos poco a poco».

El juicio Schuster-Barcelona para el 26 de Marzo

Barcelona (Efe). — El magistrado Sebastián Huerta Herrero, titular de la Magistratura de Trabajo número 20 de Barcelona, fijó para el próximo 26 de Marzo, la fecha para la celebración del juicio entre Bernd Schuster y el Barcelona.

Los representantes del jugador alemán y los del club azulgrana no se pusieron de acuerdo en el acto de conciliación celebrado el pasado 10 de Septiembre en el Instituto de Mediación, Arbitraje y Conciliación (IMAC).

Tras el frustado intento de avenencia entre las partes, Schuster interpuso demanda contra el Barcelona, para rescindir su contrato laboral.

El magistrado Sebastián Huerta, a cuya magistratura le correspondió entender de la demanda, no había fijado hasta ayer la fecha para la celebración del juicio, alegando que tenían prioridad las demandas por despido e invalidez, antes que las de rescisión.

Bernd Schuster solicita 120 millones de pesetas al Barcelona, cantidad que, según figura en los dos contratos que el jugador tiene firmados con el club, percibiría hasta el 30 de Junio de 1988, fecha en que finaliza el compromiso entre las dos partes.

El jugador alemán tiene firmados con el Barcelona un contrato como jugador y otro por derechos de imagen, y en su demanda pide la rescisión total de ambos, debido a que el club no le da ocupación efectiva, pues considera que fue contratado para jugar y no se le permite hacerlo.

Olimpismo

La sede del Comité Olímpico Internacional.

Apoyo del Gobierno español a Barcelona 92

Lausana (Suiza) (Efe).— El ministro de Cultura de España, Javier Solana, comunicó ayer formalmente al presidente del Comité Olímpico Internacional (COI), Juan Antonio Samaranch, el total apoyo del Gobierno español a la candidatura de Barcelona para los Juegos Olímpicos de 1992. El presidente del COI agradeció al representante del Ejecutivo español el apoyo a la designación de Barcelona, declaró Solana a la Prensa.

La visita efectuada ayer corresponde también, según el ministro, a la que el presidente del máximo organismo olímpico hizo al presidente Felipe González y a las entrevistas que él mismo había mantenido en España con Samaranch.

El esfuerzo desarrollado durante los últimos años para apoyar al máximo la candidatura olímpica de la Ciudad Condal, califacado de «óptimo» por el ministro «no permite perder oportunidad alguna y hemos viajado a Lausana para hacer hasta el último momento todo lo necesario», añadió.

Solana se manifestó satisfecho «se gane o se pierda» del trabajo efectuado por el Ayuntamiento, la Generalitat y el Consejo Rector de la candidatura con el apoyo de la sociedad.

Destacó también la importancia del compromiso adquirido para una vez conseguida la nominación, trabajar juntos por el éxito de los Juegos.

Según el responsable del deporte español, la organización de los Juegos no supondrá un cambio radical, pero pueden convertirse en «un punto de inflexión» para plantear las líneas de la actividad deportiva en nuestro país.

El ministro afirmó que actualmente la creación de un Ministerio exclusivamente dedicado al Deporte no es algo que esté sobre la mesa y destacó que la obtención de los Juegos Olímpicos de Verano para Barcelona será «un éxito nacional», pero lo contrario no supondrá una tregedia.

Para Solana, los últimos acontecimientos terroristas en París no suponen una desventaja para París como candidata competidora de Barcelona.

«Creo que Barcelona trabajó muy intensamente, mejor que las otras y el esfuerzo tenaz es el que puede contar para obtener la nominación».

Solana confesó que se muestra optimista, pero reconoció que no sabe lo que pasará, «lo mismo que todos los involucrados».

El alcalde de Barcelona, Pasqual Maragall, presidente de la candidatura, será quien acuda a Lausana, sede de la sesión del COI que será inaugurada el 7 de Octubre y que el 17 de este mismo mes elegirá las ciudades que acogerán los Juegos Olímpicos de Verano e Invierno de 1992.

Olimpismo: Ochocientos periodistas, al Congreso Olímpico

Dos mil cuatrocientas personas, 800 de ellas periodistas, de 38 países se acreditaron hasta ayer para asistir a la sesión del Comité Olímpico Internacional (COI) que se celebrará del 7 al 17 de Octubre en Lausana y que elegirá las ciudades sede de los Juegos Olímpicos de Verano e Invierno de 1992.

Un portavoz oficial del COI declaró ayer que 30 cadenas de televisión y 35 emisoras de radio de todos los continentes transmitirán el acontecimiento.

El COI instalará un centro de Prensa con 200 plazas, 150 máquinas de escribir, 50 teléfonos, 20 télex y 300 líneas, además de laboratorios fotográficos y estudios de radio y televisión.

«Es el acontecimiento que despierta mayor cobertura informativa después de los Juegos Olímpicos y de la Copa del Mundo de Fútbol», manifestó la misma fuente.

A la sesión del COI celebrada en Berlín acudieron 500 periodistas y al Congreso olímpico de Baden-Baden, 430.

Hockey

La selección nacional a Londres

Madrid (Efe).— La selección española de hockey sobre hierba saldrá hoy por la mañana con dirección a Londres, donde se disputará desde el 4 al 19 de Octubre la VI Copa del Mundo.

La selección, que desde hace un año ha sufrido una gran remodelación, incluyendo a jugadores jóvenes con cierta experiencia, estará compuesta por los siguientes jugadores:

Porteros: Jaime Pérez (Egara) y Miguel Rovira (R.C. Polo).

Defensas: Santi Malgosa (capitán), Joaquín Malgosa y Juan Malgosa (Atlétic Tarrasa) y Juan García Mouriño (R.C. Polo).

Centrocampistas: Miguel de Paz, Ignacio Escudé y Javier Escudé (Atlétic Tarrasa), Juan Carlos Peón (San Pablo Valdeluz) y César Figar (Club de Campo).

Delanteros: Carlos Roca y Eduardo Fábregas (R.C. Polo), Andrés Gómez, Jaime Escudé y Jorge Oliva (Atlétic Tarrasa).

En la VI Copa del Mundo participarán doce equipos, divididos en dos grupos de seis. En el Grupo B, España tendrá como rivales a Alemania Federal, Australia, Canadá, India y Polonia; mientras que el grupo A estará integrado por Argentina, Inglaterra, Holanda, Nueva Zelanda, Pakistán y Unión Soviética.

El presidente de la Federación Española, Leandro Negre al presentar ayer la sexta edición de la competición en un céntrico restaurante de Madrid, ha manifestado que «nuestras esperanzas son máximas, pero hay que estar con los pies en el suelo y conocer la realidad del hockey hierba español. Con un sexto puesto cumpliríamos con creces nuestro objetivo. Ahora bien, tampoco sería una decepción obtener en Londres la octava plaza».

Negre agregó que «está fuera de nuestras ambiciones el segundo puesto, el mejor que hemos obtenido en Copas del Mundo (edición de 1971 en Barcelona), pero lo que si puedo asegurar es que los jugadores lucharán día tras día por obtener los mejores resultados».

Golf

Primer triunfo español en Wentworth

Wentworth (Inglaterra), (Efe).— El español José María Olazábal, de 20 años, eliminó ayer al norteamericano Lanny Wadkins, por 2 y 1, en la primera jornada del Suntory World Match Play, de golf, dotado con 180.000 libras esterlinas, unos 35 millones de pesetas.

Otros resultados registrados en las partidas disputadas hoy han sido los siguientes: Rodger Davis (AUS) venció a Nick Price (AFS) por 2 y 1. Snady Lyle (ESC) a Howard Clark (ING) por un hoyo. Naomichi Ozaki (JAP) a Ben Crenshaw (USA) por 7 y 6. Hoy competirán en segunda ronda de cuartos de final los cuatro primeros cabeza de serie, exentos en la jornada de ayer con los siguientes emparejamientos: Severiano Ballesteros (ESP)-Rodger Davis (AUS); Tommy Nakajima (JAP)-Sandy Lyle (ESC); Jack Nicklaus (USA)-José María Olazábal (ESP) y Greg Norman (AUS)-Naomichi Ozaki (JAP).

Automovilismo

Serviá fichó por «Seven Up»

Gerona (Efe).— Salvador Serviá, actual campeón de España de rallyes, suscribió contrato con la firma «Seven Up» que le permitirá disputar las pruebas que quedan del Campeonato de España: San Froilán, Cataluña y Valeo.

El piloto catalán dijo que pudo cubrir la cantidad de 18 millones que había presupuestado para estos rallyes, debido a un incremento de la ayuda económica por parte de la marca Lancia y el Real Automóvil Club de Cataluña.

El contrato suscrito por la marca «Seven Up» supone el aporte de una cantidad próxima a la sexta parte del presupuesto citado y la seguridad de proseguir en la competición.

Salvador Serviá, una vez solucionado el problema económico, informó a «Efe»: «a falta de estas tres pruebas, cuatro pilotos tenemos opción al campeonato nacional, aunque por el momento yo tengo más posibilidades, por encima de Sainz, Zanini y Fernández».

Serviá, que utilizó un Lancia-037 para disputar las dos últimas pruebas, añadió: «confio en repetir los mismos éxitos del año pasado. Para las tres últimas carreras Lancia me ha prometido un coche nuevo con notables diferencias respecto al anterior».

La preparación de Salvador Serviá va encaminada a hacer un buen papel en el rallye catalán y a la obtención de una de las cinco primeras plazas del europeo.

M.C.D. 2018

Tenis

Luna-Guy, primer partido de la Copa Davis

Barcelona (Efe).— Fernando Luna y Steve Guy jugarán el primer partido del encuentro de Copa Davis entre España y Nueva Zelanda, según el resultado del sorteo desarrollado ayer tarde en la Generalitat de Catalunya.

El encuentro España-Nueva Zelanda se jugará entre hoy, viernes y el domingo, en la pista central del Real Club de Tenis Barcelona. Los individuales de hoy y el domingo darán comienzo a las once horas y el doble del sábado, a las dos de la tarde.

El sorteo de partidos para el encuentro entre España y Nueva Zelanda ha sido presidido por el director general del Deporte de la Generalitat, Jospe Lluis Vilaseca, al que acompañaba el presidente de la Federación Española de Tenis, Agustín Pujol.

El resultado del sorteo ha deparado los siguientes emparejamientos: Día 3, Fernando Luna (ESP)-Steve Guy (NZL). Emilio Sánchez Vicario (ESP)-Bruce Derlin (NZL). Mañana, día 4: Sergio Casal y Emilio Sánchez Vicario (ESP)-Kelly Everdn y Steve Guy (NZL). Domingo, día 5: Fernando Luna (ESP)-Bruce Derlin (NZL). Emilio Sánchez Vicario (ESP)-Steve Guy (NZL).

Según ha recordado el juez-árbitro del encuentro, el alemán federal Knut Graebner, la composición de los equipos de dobles de ambos conjuntos no es definitiva, ya que los capitanes tienen tiempo hasta una hora antes de comenzar el partido para introducir los cambios que deseen.

Bruce Derling, número 1 del equipo neozelandés ocupa actualmente el puesto 157 en el ranking de la ATP, mientras que su compañero Steve Guy figura en el 263.

Paradójicamente, el jugador neozelandés mejor clasificado es Kelly Everdn, que actualmente ocupa el puesto 152, pero que no hace mucho figuró en el 87. Sin embargo, su capitán ha dispuesto que Everdn intervenga exclusivamente en el partido de dobles.

Annacone-Flach, doble inédito

Brisbane (Australia) (Efe).— Paul Annacone y Ken Flach integrarán un doble inédito en la semifinal del grupo mundial de Copa Davis que opondrá a Australia y Estados Unidos a partir de mañana, en Brisbane.

El ex-jugador Tom Gorman, capitán del equipo estadounidense, ha decidido que Annacone es el jugador adecuado para reemplazar al compañero habitual de Flach, Robert Seguso, lesionado con una tendinitis en la rodilla izquierda.

Seguso-Flach eran los sucesores entre las mejores parejas del Mundo del dúo estadounidense que formaron John McEnroe y Peter Fleming.

Los individuales del equipo estadounidense estarán protagonizados por Brad Gilbert y Tim Mayotte, que se enfrentarán en la primera jornada a los australianos Paul NcNamee y Pat Cash, respectivamente.

La pareja oceánica estará integrada por Cash y John Fitgerald.

Fernando Luna

Ajedrez

Karpov y Kasparov acordaron de nuevo tablas

Leningrado (URSS) (Efe).— El aspirante Anatoli Karpov, que jugaba con blancas y el campeón Garri Kasparov acordaron ayer tablas en la vigésimo primera partida de su match por el título mundial de ajedrez, que disputan en Leningrado.

El juego, aplazado el miércoles tras realizar Karpov el movimiento 41 y haber dejado sellada Kasparov la respuesta, se ha reanudado esta tarde de acuerdo con la reglamentación. Después de otras cuatro jugadas, Anatoli ofreció las tablas a su rival, el cual las aceptó.

La partida fue aplazada ayer, con igualdad de fichas, pero con ligera ventaja posicional para Karpov, según los técnicos en ajedrez. Sin embargo, la realidad ha demostrado que no existían prácticamente posibilidades de victoria para ninguno de los dos contendientes, y las tablas fueron el lógico desenlace del juego.

Tras este resultado, ambos grandes maestros quedan igualados a 10,5 puntos y tres partidas aún por jugar, de las 24 a que está fijado el match.

Para Garri Kasparov, después de las tres derrotas consecutivas que sufrió en los juegos 17, 18 y 19, las tablas en las partidas 20 y 21 han supuesto un respiro, a la vez que han aumentado su porcentaje para revalizar su título de campeón.

Mañana, viernes, los dos jugadores volverán a sentarse ante el tablero para disputar la vigésimo segunda partida, en la que Kasparov conducirá las blancas. De momento, Garri, que disputará un solo juego con las negras, de los tres que restan, parece en disposición de, al menos, mantener la igualada y terminar con una puntuación de 12-12, que le valdría para retener su corona de mejor ajedrecista del Mundo.

Los movimientos realizados ayer al reanudarse la 21 partida, fueron los siguientes:

.	Blancas	—	Negras
.	Karpov	—	Kasparov
41	...	—	A4C +
42	R3A	—	C5T +
43	R2D	—	P5A
44	P5R +	—	PxP
45	C4R +	—	R3R
.	Tablas		

NUEVAS RAZONES PARA PONERSE AL VOLANTE DE UN CITROËN BX

El confort, la estabilidad, la fiabilidad y la robustez de los Citroën BX han ido a más y mejor.

Su seguridad y su economía son valores en alza. El resultado es una nueva generación de BX que ha elevado las ventajas de la marca a la máxima potencia. Y, como puede ver, los indicadores de la evolución están claramente reflejados en su nuevo salpicadero.

El puesto de control de una máquina inteligente donde el diseño está al servicio de la precisión. Un cuadro de mandos, síntesis de estética y ergonomía, donde todo está pensado en función de la facilidad y de la eficacia. Un completísimo tablero de instrumentos donde todo está sencillamente a mano.

Sienta desde él, el placer de conducir un coche con una aerodinámica perfecta. Porque sólo Citroën, con su exclusivo sistema de suspensión hidroneumática, garantiza que, en todo momento, el BX mantiene la altura constante cualquiera que sea la carga.

Además, la carrocería del BX ha sido concebida para convertir el habitáculo del vehículo en una auténtica célula de seguridad, rodeada por zonas deformables y absorbentes, a prueba de todo.

Elija, de entre los siete niveles de motorización, gasolina y diesel, que ofrece la nueva y completa gama, el BX que mejor se adapte a sus necesidades: desde los 1.360 cc y 62 CV que inician la gama 87, hasta los 1.905 cc y 125 CV del fulgurante BX 19 GTI.

Confort total, estabilidad y seguridad absolutas en un coche para ir por delante.

Razones de más para ponerse al volante de un Nuevo Citroën BX.

NUEVOS CITROËN BX.
LA FUERZA DE LA RAZÓN.
DESDE 1.291.600 PTAS. TODO INCLUIDO.

M.C.D. 2018

Tiro

Resultados de pistola «standar»

Burgos (DB). — En las instalaciones del Campo de Tiro «El Cerro», se ha disputado una interesante tirada de pistola «standard», con una notable participación, ya que, fueron más de cincuenta los tiradores que tomaron parte en ella. Tras la celebración de la prueba, la clasificación dentro de las ters categorías fue la siguiente:

Primera categoría: Primero, Javier Miguel Angulo (526 puntos).

Segunda categoría: Primero, Antonio Tamames García (470 puntos).

Tercera categoría: Primero, Angel María García González (471 puntos).

Para este fin de semana, se ha previsto una serie de pruebas que son las que siguen: duelo a blanco móvil, a partir de las diez de la mañaan (para personal de la Diputación) y carabina 3 x 40, para veteranos y seniors.

Polideportivo

Campeonato Provincial de petanca

Burgos (DB).— Organizado por la Sección de Deportes de la Diputación Provincial y con el patrocinio del organismo provincial, mañana sábado a partir de las diez de la mañana, va a disputarse en la calle Federico García Lorca el Campeonato Provincial de petanca.

Está prevista la asistencia de numerosos jugadores procedentes de varios puntos de la región burgalesa.

Por otro lado y en lo tocante al Campeonato Provincial de Juegos Populares (Tuta, Rana y Calva), la final va a celebrarse el próximo día 12 de Octubre (domingo) a partir de las 10 de la mañana, en la localidad de Villariezo.

Motocross

Suspendida la prueba de Valencia

Onteniente (Valencia) (Efe).— La prueba de motocross puntuable para el Campeonato de España de 125 centímetros cúbicos programada para el domingo día 5 en el circuito de El Fusset, de Onteniente, ha sido suspendida como consecuencia de las adversas condiciones climatológicas de la zona.

Las fuertes lluvias caídas en la Comunidad Valenciana en los últimos días han destrozado completamente el trazado por donde debía discurrir la prueba.

La Federación Española considera que el Campeonato de España debe concluir el próximo día 9 de Noviembre en la localidad alicantina de Ibi, prueba que también fue aplazada en su día al coincidir el pasado 22 de Junio con las elecciones generales.

Baloncesto

El Tizona sin el «transfer» de Jordan para el partido con el Valencia

Burgos (DB).— Las noticias que llegaban a última hora de ayer a nuestra Redacción referentes al Club Tizona de Baloncesto son harto inquietantes. Como ya informamos a nuestros lectores con ocasión del encuentro del «cinco» burgalés frente al Valvi, de Gerona, el club local no disponía en ese momento del «transfer» de los dos jugadores americanos que se consideran pieza clave en el equipo. El plazo establecido para el presidente Carlos Viejo a fin de que entregara esos documentos, termina hoy viernes y la situación no se ha resuelto.

Mañana sábado es cuando el Tizona juega en la Ciudad del Turia contra el Valencia-Hoja del Lunes, a las ocho de la tarde. Para esa confrontación los directivos locales sí tienen el «transfer» de Johnson, pero no ocurre lo mismo con el caso del jugador Jordan. ¿Cuál es la causa? Bien sencilla. El club sueco al que pertenecía no accedió a tramitar esa autorización deportiva, ya que, según parece, el jugador adeuda algunas cantidades a esa entidad deportiva nórdica. Se dice que los conceptos se refieren al pago de algunas conferencias telefónicas, que cabe pensar representarán una suma importante.

Fuentes deportivas competentes han manifestado a DB, que en la mañana de ayer el jugador tramitó el envío de un giro a su club para así dejar saldada la situación económica, al mismo tiempo que hablaba por teléfono con sus exdirectivos, anunciando ese abono. La cuestión puede estar en que llegue a tiempo o que se espere a que la cantidad se haga efectiva en Suecia, lo que podía impedir, lógicamente, la alineación de este jugador mañana.

Puestos en contacto con el técnico, Alberto Pesquera, para conocer su opinión, comentó: «Se que ha llegado el Transferd de Richard y que falta el de Charlye Jordan. Pero sobre el asunto del tríptico he de señalar que lo desconozco totalmente».

En cuanto al tema deportivo decir que a lo largo de la semana han estado entrenando con normalidad y no hay ningún jugador lesionado.

Lo más preocupante es que el club Tizona no ha podido hacer entrega del tríptico a la Federación Burgalesa con la exclusión de Jordan, sin duda, a causa de la falta del repetido «transfer». Hasta última hora de la noche de ayer el problema no había sido resuelto y la expedición burgalesa parte hoy viernes, a las dos y media de la tarde hacia la capital valenciana. ¿Será un viaje inútil? Los sábados por la mañana no hay oficina en la Federación y el asunto puede quedar pendiente.

Es sabido de los aficionados que sin el tríptico no es posible que el Tizona juegue, lo que pone en duda si el desplazamiento tendrá algún objeto o no. Lo sabremos en las próximas horas.

Buenos principios, pero finales...

El próximo rival del Tizona será el Valencia-Hoja del Lunes, un equipo que en su primera mitad de juego hace maravillas, pero que en la segunda se desinfla y no hace apenas nada. Buen principio, pero un final desastroso. Es un equipo fácil de batir por el conjunto local. A esto hay que unir que tienen un mal banquillo y una muy buena preparación física.

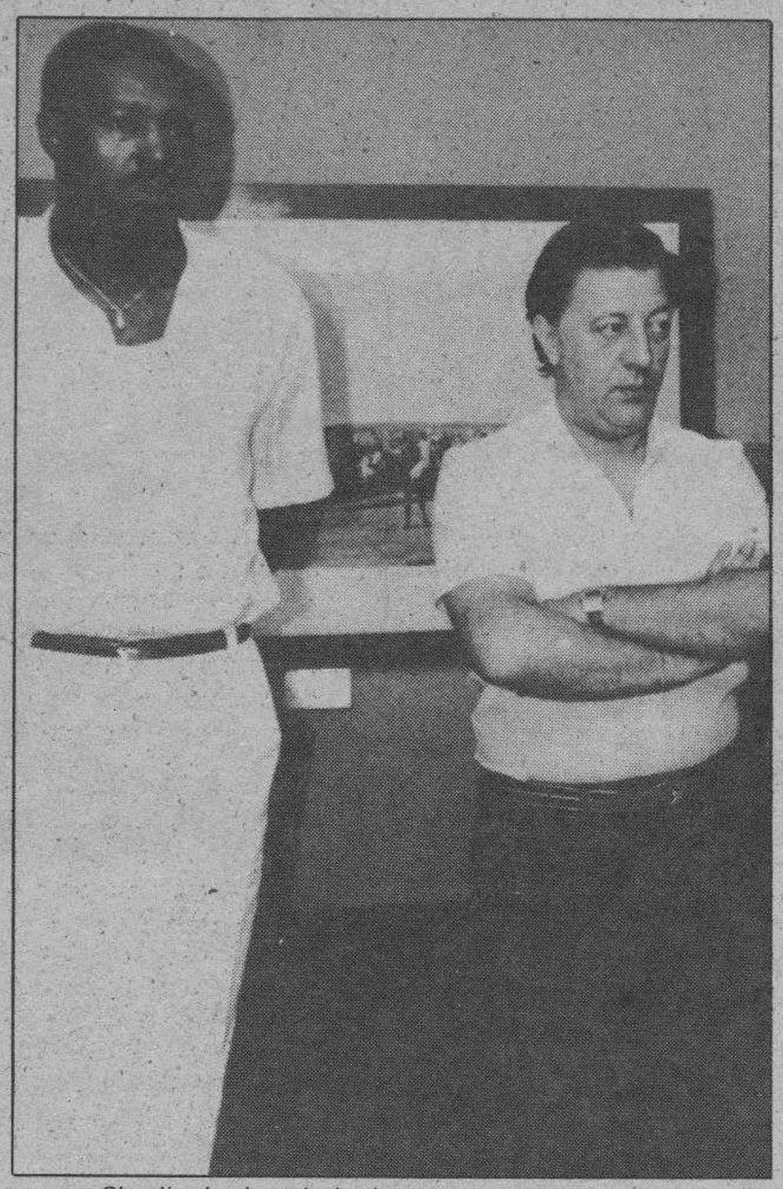

Charlie Jordan sin la documentación oportuna.

En su pretemporada no ganó ni un sólo partido si exceptuamos el choque amistoso que tuvo con un equipo de Segunda División. En esta confrontación barrió, pero en las demás jugó bastante mal. Por cierto, el técnico Antonio Ferrer, todavía no tiene el carnet de entrenador nacional, ya que le falta una asignatura para aprobar. Como los estudiantes, en Febrero se examinará de nuevo.

La plantilla está compuesta por Guillén y Farré como bases; Izquierdo, Llunch, Parlardó y Escuarcia de alas; Pérez de ala pivot y el conocido de toda la afición burgalesa el estadounidense, Howards Wood y el canadiense Crevier de pivot.

Es casi seguro que el cinco titular esté compuesto por Farré, Izquierdo, Lluch, Howard y Crevier.

Baloncesto en silla de ruedas

El equipo burgalés de baloncesto en silla de ruedas continúa realizando gestiones al objeto de conseguir un patrocinador para la presente temporada. Por el momento están manteniendo negociaciones de forma intensa con la asociación de venta del cupón pro-ciegos, Prodiecu, y después de haber presentado una memoria, se está a la espera de la respuesta.

Es posible que el tema económico se solucione en breve plazo y el club local pueda iniciar su andadura en la temporada. Por cierto, la campaña 1986/87 se iniciará el próximo dos de Noviembre.

Por lo que respecta al asunto del entrenador, este fin de semana tienen concertado una serie de contactos con dos o tres técnicos. Es muy posible que todo llegue a buen puerto. Las esperanzas entre los jugadores son grandes y de forma más concienzuda la próxima semana. Sólo queda un mes para el inicio de la temporada y ellos deben prepararse a fondo para cosechar muchos éxitos.

Nota de la Federación

La Federación Burgalesa de Baloncesto ha enviado una nota en la que comunica: «Todos los interesados en acudir a la Escuela Municipal de Baloncesto, pueden inscribirse hasta el próximo 15 de Octubre. El plazo ha sido prolongado al objeto de que puedan participar un mayor número de niños.

Las inscripciones pueden realizarse en la sede social de la Federación Provincial, sita en la calle Avellanos, número siete, primero».

Montañismo

Colaboración del Mirandés con el alpinista Fernando Ruiz

Burgos (DB).— En nuestro número del deportivo pasado, dábamos la noticia de que Fernando Ruiz Sanz, un deportista mirandés de 23 años había escalado en solitario el Aconcagua por su cara Sur, con una subida de 7.021 metros, siendo por tanto la cima más elevada de la Cordillera de los Andes.

También anunciábamos que el protagonista de tal hazaña, estaba hospitalizado en una localidad sanitaria, a la espera de su pronta evacuación a Francia ó Suiza para ser tratado con urgencia de una posible gangrena, a consecuencia de una congelación sufrida durante la ascensión a dicho pico.

Fernando Ruiz Sanz, ya tuvo problemas con anterioridad pero fueron de índole económico, ya que, el equipo a emplear para vencer al coloso andino era muy costoso. Desgraciadamente ahora también tiene problemas pero estos son más graves.

Para tratar de ayudar a tan fomidable deportista burgalés, el Club Deportivo Mirandés, ha tenido un gesto bonito. En reunión de la Junta directiva con su presidente al frente han acordado poner a la venta a partir del próximo viernes, día tres, una serie de entradas (de dos a tres mil), de la fila O, al precio de cien pesetas, que además de servir para colaborar en el apoyo a Fernando Ruiz, valdrán para presenciar un partido amistoso en Anduva, que enfrentará al titular de la ciudad y otro equipo de superior categoría. Este encuentro se jugará bien el ocho, ó el quince del presente mes de Octubre, aunque parece ser que será en la fecha primero indicada. Estas entradas se podrán adquirir, en bares, comercios, etc., y para mayor información puede llamarse al teléfono 312029 de Miranda de Ebro.

Natación

Nuevos cursillos de iniciación para la Tercera Edad

Burgos (DB).— Como en años anteriores, organizado por la Sección de Deportes de la Diputación Provincial y la colaboración del Ayuntamiento se van a iniciar los Cursillos de Iniciación a la Natación para personas de la Tercera Edad. Podrán inscribirse en ellos, todos los mayores de 55 años rellenando el boletín que les será proporcionado en la Diputación (Sección de Deportes).

La fecha de inicio de los cursillos, será el mes de Noviembre y durará hasta Mayo, con clases de un día a la semana y de una hora de duración. Podrá elegirse el día que se quiera de lunes a viernes con un máximo de 25 personas por clase. La actividad se desarrollará en las piscinas climatizadas de «El Plantío», gentilmente cedidas por el Ayuntamiento de Burgos. El plazo para la entrega de solicitudes, comprende desde el próximo lunes, día 6 de Octubre, hasta el 19 del mismo mes.

Vela

Primera retirada en la cuarta regata «Vuelta a España»

Ca'n Pastilla (Palma de Mallorca) (Efe).— El barco «Alicante y Murcia», patroneado por Ernesto Bovet, llegó ayer al puerto deportivo San Antonio de la Plaza, en Ca'n Pastilla, y pidió oficialmente a la organización de la Regata Vuelta a España su retirada de la primera etapa.

El «Alicante y Murcia», que durante el temporal de la primera etapa, Palamós-Palma, sufrió diversas averías que le obligaron a refugiarse en el puerto de San Antonio, de Ibiza, consiguió ayer llegar hasta Palma de Mallorca y aunque pidió su retirada de la etapa, anunció que continuaría en competición y que tomará la salida hacia Altea.

El resto de los participantes continúan reparando los desperfectos sufridos durante la primera singladura. El «Hola», que tuvo que refugiarse en el puerto de Barcelona tras desarbolar, recibió hoy el nuevo mastil y se encuentra a la espera de que mejore el tiempo para dirigirse hasta Altea, desde donde tomará la salida con el resto de participantes en la tercera etapa (Altea-Estepona).

En cuanto al «Font Vella», cuyo patrón Enrique Curt, de 18 años, continúa con problemas de tripulación, la organización no ha recibido todavía la comunicación oficial de su retirada definitiva de la Regata, pero todo parece indicar que aunque tomará la salida su destino sea diferente al del resto de participantes en la prueba y ponga rumbo hacia Barcelona.

M.C.D. 2018

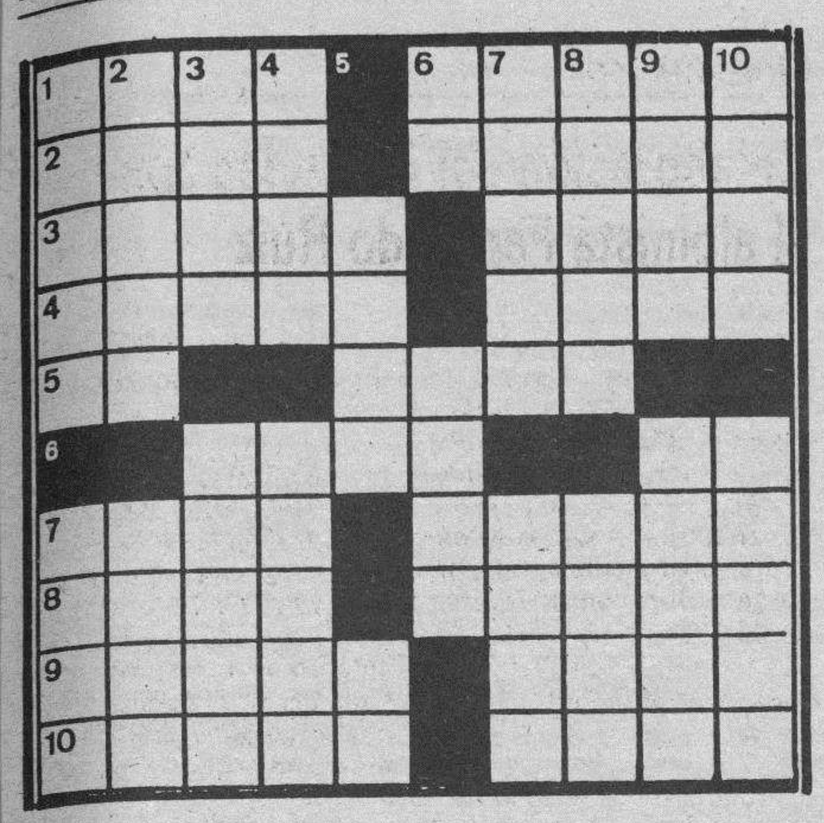

HORIZONTALES. — 1: Hierba segada, seca. (Al rev.) Querido. 2: (Al rev.) Arbol muy común en nuestros montes. Unir. 3: Medida para líquidos que equivale a 3,78 litros. Zumo de la uva. 4: Apunta alguna cosa. Cierto arco de colores. 5: Letra griega. Fuerza interna sustancial del ser orgánico. 6: Recta alrededor de la cual se supone que gira una figura (pl.). (Al rev.) Símbolo de la plata. 7: Extremo del brazo. Mezclar agua con vino. 8: Paraíso. Ciudad de Cáceres. 9: Relativo al coro. Coloqué. 10: (Al rev.). Se muestra al exterior. (Al rev.) Sumo Pontífice.

VERTICALES. — 1: Vivienda. Ciudad santa de Arabia Saudita. 2: Diminuto. (Al rev.) Novedad pasajera. 3: Gran río africano. Mes. 4: (Al rev.) Persona torpe. Uno de los doce profetas menores. 5: Embarcación. Nota musical. 6: Lengua provenzal. (Al rev.) Por poco. 7: Nombre de varón. Para borrar. 8: Agarrará. (Al rev.) País americano. 9: Cacahuete. Instrumento músico de viento. 10: Anillos. (Al rev.) Manada de cerdos.

Solución al anterior:

HORIZONTALES. — 1: Dato. Opaco. 2: Idem. Debut. 3: Mujer. Nene. 4: Afora. ajaP. 5: Se. Yola. 6: acaJ. oN. 7: Alta. Ejido. 8: salB. nóbaJ. 9: esalC. Sisa. 10: Paseo. esaB.

VERTICALES. — 1: Dimas. aseP. 2: Adufre. Lasa. 3: Tejo. Atlas. 4: omeR. Cable. 5: Raya. Co. 6: oD. Ojén. 7: Penal. José. 8: Abeja. Ibis. 9: Cuna, odasA. 10: oteP. nójaB.

Hechos y figuras

El difunto era un vivo

Tegucigalpa.— La obra teatral «El difunto era un vivo» se ha visto hecha realidad hace unos días en Tegucigalpa, donde los familares de Oscar Eugenio Mejía Zelaya cambiaron lágrimas por risas al comprobar que «su difunto» estaba vivo.

La familia de Oscar viajó desde el Oriente de Honduras a la capital para llevarse el cadáver de su deudo, pero cual no sería su sorpresa cuando en el departamento de Medicina Legal del Tribunal Supremo de Justicia.

JEROGLIFICO

Te pagaré la entrada...

Solución al anterior:

Los desplumaron

La chispa de Olmo

Dibujos con siete errores

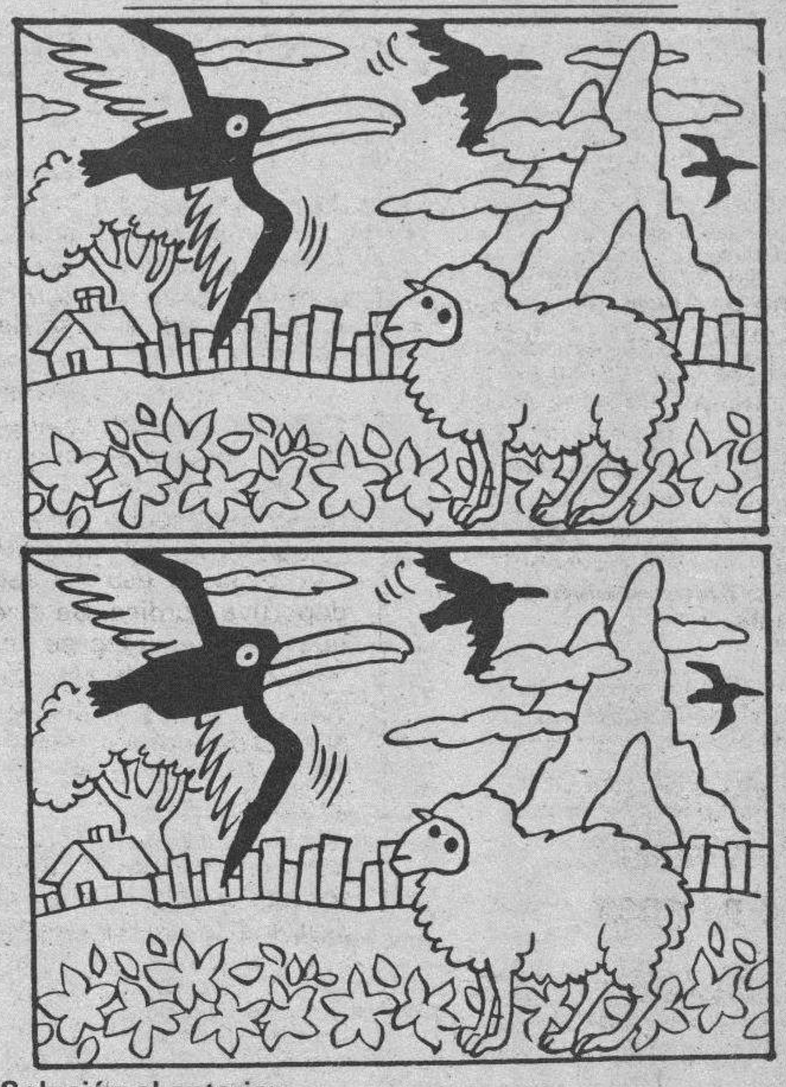

Solución al anterior:

1. — Nube. 2. — Nube. 3. — Agua. 4. — Vestido. 6. — Montículo. 7. — Montículo.

Don Celes

Por Olmo

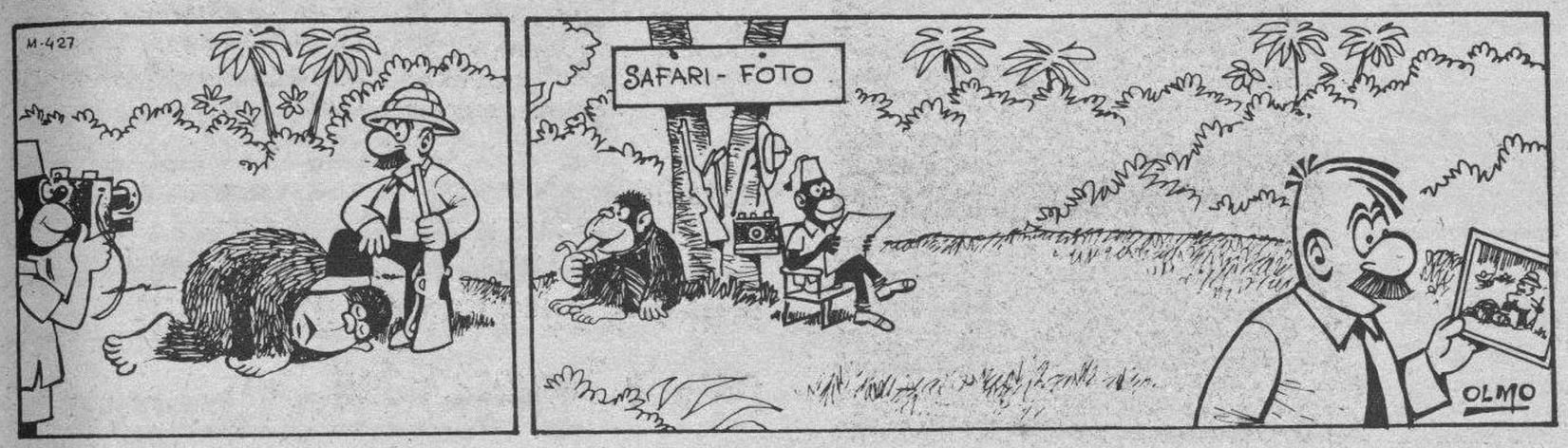

anuncios generales clasificados

Estos anuncios se reciben en nuestra Administración, San Pedro de Cardeña, 34 y en todas las Agencias de Publicidad.

NOTA.- Deberán tener entrada con 24 horas a su publicación.

Inmobiliaria

VENTA NAVES
POLIGONO GAMONAL-VENTILLA
Todas las superficies
FINANCIAMOS
Informes:
PROBUCOLSA
Reyes Católicos, 4
☎ 22 54 30

SE NECESITA LOCAL
DE 150 M.² A 300 M.²
—Preferentemente en compra—
Zona centro o Cuarteles
REF.: LOCAL. APARTADO 93. BURGOS

SE TRASPASA
PORTALILLO
En el centro de Burgos. Para la venta de Prensa y revistas. Muy económico.
Informes teléfono 264586.

ALQUILO
PISO AMPLIO
4 HABITACIONES, 2 BAÑOS, SERVICIOS CENTRALES.
GENERAL VIGON, EDIFICIO OTAMENDI.
TELEFONO 207583.

Laboral

SE NECESITA
CONTABLE
Con conocimientos de Informática. No es imprescindible titulación. Enviar curriculum vitae y pretensiones a esta Administración. N.º 1.283.

SE PRECISAN
3 VENDEDORES
Para BURGOS - ARANDA Y MIRANDA
Producto único para vendedores con garra, vehículo propio. Fácilmente superables 150.000 pesetas mensuales a comisión.
Interesados concertar entrevista llamando al N.º 226887. Burgos.

Servicios

Gestoría Rodríguez García
C/. Vitoria, n.º 28-1.º C
BURGOS - ☎ 20 86 62
IVA
Declaraciones de renta
Consultas - Asesoramiento
Altas - Contabilidad
— Arrendamiento locales
— Industriales-Profesionales
— Comerciantes-Agricultores

Varios

¡ATENCION!
MUEBLES ELENA
EN SAN FRANCISCO, 15
Por cambio de estilo y renovación de existencias, grandes ofertas en:
DORMITORIOS, COMEDORES, TRESILLOS, LIBRERIAS, COLCHONES, LAMPARAS, ETC.

COSECHADORA DE REMOLACHA
MARCA ITALO SVIZZERA
Modelo HM 70 Motor Deutz.
Información y venta ☎ 220366

SE VENDE UVA
De la Ribera del Duero
En La Horra
☎ 947-540368

ANUNCIOS CLASIFICADOS
RAPIDOS - EFICACES
SORPRENDENTES
Diario de Burgos

EXPOSICION DE ARTE
TAGRA
VITORIA, 13 BURGOS
EXPONE
VILA ARIMANY
Horas de visita:
Festivos: de 12 a 2
Laborables: de 12 a 2 y de 7 a 9
Del 20 de Septiembre al 4 de Octubre de 1986

ANUNCIOS EN ESTA SECCION
Si quiere anunciarse en esta Sección, diríjase a nuestra Administración, Agencias de Publicidad o al corresponsal de DIARIO DE BURGOS en su localidad.

M.C.D. 2018

Estos anuncios se reciben en nuestra Administración, San Pedro de Cardeña, 34 y en todas las Agencias de Publicidad.

NOTA.- Deberán tener entrada con 24 horas a su publicación.

Alquileres

ALQUILAMOS oficinas de 80 y 40 metros. Muy céntricas. ☎ 261018.

ALQUILO apartamento en Benidorm, junto playa, Septiembre-Octubre. ☎ 580423.

SE ALQUILA o vende finca en La Puebla de Arganzón, con pabellones y vivienda. Interesados llamar al ☎ (945) 264563.

SANTOS.— Alquilo oficinas, Avenida Cid, Vitoria, Vena, instaladas. 228754.

DELAFUENTE.— Extraordinario local 160 metros planta, 160 doblados, reforma lujo. Concepción, próximo calle Madrid.

BUSCO, bar-cafetería en alquiler. 214089, de 10 a 14 horas.

ALQUILO o vendo lonjas en Santa Bárbara, sin traspaso. 26.000 alquiler. ☎ 205054.

SE ALQUILA casa chalet a grupos de profesores o estudiantes, temporada de curso escolar. ☎ 265750.

ALQUILO piso amueblado, R. Católicos, 36 9.° D. 7 a 8.

LOCAL sin traspaso. Totalmente reformado, para cualquier negocio 40 m². Ritor, Reyes Católicos, 4.

ALQUILO estudio vivienda, servicios centrales, muy céntrico. ☎ 202517.

ALQUILO piso para estudiantes. ☎ 204952.

SE ALQUILA piso céntrico, soleado, con muebles. ☎ 236264.

PRECIOSO piso amueblado para matrimonio, frente Hacienda, calefacción individual. ☎ 215814.

ALQUILO piso pequeño amueblado, sin calefacción. Informes. ☎ 222738.

ALQUILO piso amueblado. ☎ 266513.

ARRIENDO piso a estudiantes, ☎ 204800, de 12 a 3.

ESTUDIANTES, alquilo piso económico, informes C/ Vitoria, 71, 1° B.

ARRIENDO buhardilla céntrica, pequeñita, a estudiantes, grupo amigos, ☎ 201812, de 2 a 3.

DESEARIA coger en alquiler fincas de labranza, grandes. Castilla - León. ☎ 186115.

ALQUILO piso amueblado, céntrico, con calefacción central. ☎ 220939.

ALQUILO piso estudiantes, C/ Manuel de la Cuesta. ☎ 235995.

ALQUILO piso amueblado, céntrico, servicios centrales, garaje. ☎ 216155 - 380141.

SAN PABLO Alquilo localito, propio revistas, zapatero, renta 5.000. 236998.

ALQUILO piso céntrico, grande, indicado oficinas, o consultorio. ☎ 211804.

ALQUILO vivienda por temporada, llamar de 5 a 6. ☎ 201214.

PISO céntrico sin muebles, 5 habitaciones exteriores, económico. Alquilo. Enseñan en Santander 19, portería.

SE ALQUILA piso amueblado, razón c/ Padre Silverio, n.° 4-8.° C.

ALQUILO piso pequeñito. Zona Alfareros. ☎ 206681, tardes de 4 a 6.

ALQUILO piso calefacción central, Pisones, 40. Razón. Doctor Zumel, 21.

MAGDA González.— S. Juan, estrenar, dos, sala, cocina, baño, exterior.

Automóviles y accesorios

ALQUILER sin conductor. Coches nuevos, todas las marcas «Servi Auto», Sanjurjo, 9. ☎ 22 27 15.

EUROCASION, vende vehículos todas las marcas y modelos revisados y garantizados en todo el ámbito nacional. Facilidades hasta 24 meses. Trabado S. L., concesionario oficial Citroen. Carretera Madrid, kilómetro 234 y Sanz Pastor, 6.

AUTOMOVILES Pedrosa. — Compra venta de toda clase de automóviles. Stock mínimo, ciento cincuenta vehículos para que usted pueda elegir. Garantizados. Facilidades hasta 24 meses. ☎ 22 77 07 y 22 77 67.

AUTOMOVILES 200. Bárcena y Jesús. Compra-venta de toda clase de automóviles totalmente revisados y garantizados . Facilidades de pago hasta 60 meses, sin entrada. Calle Vitoria, n.° 200. ☎ 21 32 00.

AUTOMOVILES Varona, compra venta. Mínima entrada. Facilidades. Garantizados. Calle Madrid, 17. ☎ 207087.

AUTOMOVILES V. López. Vehículos nuevos y usados, garantizados. Facilidades. Pisones, 40. ☎ 209667.

LAND ROVER usados. Revisados y garantizados. Trabado, S.L. Concesionario oficial Land Rover para Burgos y provincia. Carretera Madrid-Irún, kilómetro 234. ☎ 267676.

AUTOMOVILES Grandmontagne, donde usted puede comprar con confianza todos los modelos nacionales e importados. Facilidades hasta 36 meses, sin entrada. Francisco Grandmontagne, 22. ☎ 236669.

DUCAR Automóviles, ocasiones de primera, aseguradas. ☎ 215454.

AUTOMOVILES Gamonal, compra-venta de toda clase de vehículos, mínima entrada, facilidades 36 meses, garantizados. Pedro Alfaro, 2. ☎ 223814.

FUNDAS para coches y tapicería en general. Arahuetes. San Isidro, 13. ☎ 207327.

PARTICULAR, vende Seat 600-E, en buen estado. Informes, ☎ 264586.

PARTICULAR, vende 124-1.430, BU-C, económico. ☎ 264586.

PARTICULAR vende Mini 850. ☎ 238856.

VENDO R-5, ☎ 263118.

SE VENDE furgoneta Avia 1.250. Buen estado. Llamar 230045 - 210396, de 14,00 a 15,30.

VENDO camión Ebro E-60 furgón BU-4...E, PMA 5990 Kg. ☎ 260895, de 9 a 11 noche.

OCASION vendo varios 127, 850 Y 600 E, R-4 y 4F, Simca 1200, precios ganga. ☎ 208768.

DE PARTICULAR a particular vendo R-4F, toda prueba, barato, 6 años. ☎ 208152.

VENDO Renault-7 en muy buen estado y Simca 1200 económico. Servi Auto, Sanjurjo, 9.

SE VENDE Ebro E-60, basculante. ☎ 203230.

PARTICULAR ☎ vende Granada Diesel en muy buen estado. Interesados llamar al 236490.

COMPRO Seat Panda, llamar noches. 216410.

Colocaciones

GANE sueldo desde propio domicilio. Proponemos trabajo casero. Publirrenta. Alboraya (Valencia).

PARA dos personas, necesito chica fija, mitad en Madrid y mitad en Burgos, llamar ☎ 204340.

NECESITO chica fija, matrimonio con 2 niños, Llamar ☎ 370061.

ASISTENTA necesito para casa, matrimonio e hijo. Trabajará con otra fija. ☎ 263369.

SE NECESITA chica fija, mayor de 20 años, con informes, de 8 a 6. ☎ 203149.

SE NECESITA empleada de hogar fija, ☎ 201415, Avda. Cid, 6 bis, 5.° C.

NECESITO empleada de hogar, buen trato, imprescindible informes. Avda. Reyes Católicos, 2-3.° A.

NECESITO chica, horas mañana, informes. ☎ 211663, tardes.

EMPRESA de Madrid, busca agentes a comisión, rama dental. Llamar a: 91-6544170.

NECESITO empleada de hogar, edad 50 años o más para atender señora. ☎ 222484.

SE NECESITA chica. ☎ 213772.

SE NECESITA chica fija, llamar ☎ 233716.

SE NECESITA chica de 9 a 8 tarde. ☎ 209904.

SE NECESITA señora o chica responsable, con informes, llamar ☎ 236045. De 1 a 2.

NECESITO chica, C/ Vitoria, 13-5° Izq. Puerta 11. 10 a 12.

SE PRECISA chica para Rte. con experiencia e informes. ☎ 221551. Preferible de 4 a 6.

ASUNTO nuevo: ganará en casa hasta 3.000 pesetas diarias. Escribir a INICO, apartado 1.209, San Sebastián.

COCINERO, se precisa, profesional con mucha experiencia. Enviar curriculum vitae. Referencia Cocinero, al Apartado de Correos 140. Burgos.

TRABAJE montando cuadros pequeños casa, proporcionamos materiales, recogemos producción, Decorhogar, Alfonso Católico, 1, Oviedo.

SE NECESITA empleada hogar interna, responsable, imprescindible informes, para matrimonio mayor. Llamar ☎ 226261.

NECESITO chica, cuidar dos niñas y labores de casa. ☎ 260778, de 20 a 21 horas.

NECESITO asistenta, 2 horas al mediodía. ☎ 223056, llamar 7 a 9 tarde.

SE NECESITA chica. ☎ 208438.

SE OFRECEN dos chicas, 16-17 años, con aprendizas dependienta. ☎ 219215.

SE NECESITA chica cuidar niño, interesadas llamar ☎ 268950. Llamar de 7,30 a 8,30.

SE NECESITA chica, llamar de 2,15 a 2,45. ☎ 269209.

NECESITO asistenta de 3 a 4 horas, con informes. ☎ 221734.

NECESITO empleada interna, San Francisco, 72, 1.° A, presentarse tardes.

SE NECESITA chica para pub, llamar ☎ 213940, de 5 a 7.

EMPRESA nacional, necesita 2 personas, para su delegación en Burgos, de 18 a 25 años, 3.000 comisionables, cobrables diariamente. Interesados, presentarse calle Santander, 19, 6.° D. 5 a 8.

Compras y ventas

SE LIQUIDAN estanterías metálicas. ☎ (94) 4121999 4126066.

ORO, joyas. Compro, pago bien. Arco del Pilar, 4, 1.°.

ESTANTERIAS metálicas. Normales. Media carga. De la Vega. Madrid, 27.

COMPRO oro, plata, joyas, monedas y antigüedades de toda clase. Calle Vitoria, 17, despacho 505. ☎ 204167. Burgos.

ORO, plata, joyas. Compramos. Pagamos bien. Julio Sáez Hoya, 2.

PUERTAS basculantes. Vendo. Como nuevas. Tipo «Roper» de 5,80 x 5,50. ☎ 226065.

VENDO por traslado cámara frigorífica para congelado 34 m², en perfecto estado. Mañanas. 502447.

SE VENDE carretilla de 1.500 Kg: marca AUSA, seminueva ☎ 372026.

SE VENDE uva de San Martín de Valdeiglesia a 33 Ptas. puesto en casa, para tratar con Julio Plasencia en Villaverde Mojina.

SE VENDEN 6 perros perdigueros, de 2 meses y uno de año y medio. ☎ 209070.

SE VENDE cámara expositora refrigeradora Góndola, cortadora, maquina registradora y baldas, todo nuevo, precios interesantes, llamar ☎ 261367-261367.

VENDO abrigo Astracán gris. ☎ 235250.

VENDO máquina de tejer. ☎ 219215.

VENDO espejo isabelino, 1,30 x 1,40, más de 200 años, 500.000 ptas. ☎ 220836.

VENDO 7 depósitos nuevos de poliester, de 300 litros, con grifos. ☎ 214194.

Enseñanza

INGLES en grupos de 4-6 y 8 personas (máximo). Profesores nativos titulados. Metropolitan English Language School. Calle Miranda, 7-2.°. 262350.

SCHOOL of English, Inglés, Alemán, Francés. Abierto plaza matrícula, nativos y licenciados filología. Calle Hortelanos, 6. (Junto Plaza España). ☎ 263361.

INGLES, francés y alemán. Profesores nativos, titulados. La primera organización internacional de escuelas de idiomas. En Burgos desde 1958. Inlingua. Plaza Alonso Martínez, 8-3.°. ☎ 206851. Matrícula abierta.

SE DAN clases de talla de madera. ☎ 269690.

PROFESORA inglés, EGB, desea colegio. Compensación económica. ☎ 223218.

BUP, COU, EGB, Graduado Escolar, Letras, Ciencias, Idiomas. Avellanos, 1-1.°.

PUERICULTORA, auxiliar de clínica, Centro Diploma y Colocación, Academia Nobel. Avenida General Yagüe, 39. «Auto Escuela Yagüe».

SE DAN Clases particulares de EGB y Graduado Escolar. Informes ☎ 202781.

NATIVO da clases de Francés, todos niveles. ☎ 235306. De 2 a 5.

Financieras

CREDITO todas cantidades. Calle Madrid, 21-1.°.

CREDITOS hipotecarios, rústicas, urbanas, plazo 10 años. (91) 4314151.

IMPAGADOS. Gestionamos su recuperación extrajudicialmente. Nivel nacional. 94 4436792.

Fincas

SANTOS. — Vendo chalet Vivar del Cid, cuatro habitaciones, acondicionado. 1.000 metros de terreno.
ga 36. Vitoria 184. Santander 6,1. ☎ 269875.

¡URGENTE! Necesito restaurante, principio Quinta. Castellana. Informes Prigo: Moneda 13. Santander, 6-1.°. ☎ 269875.

SE VENDE apartamento amueblado, céntrico. ☎ 205115 - 205969.

VENDO 2 pisos nuevos, de 3 dormitorios, salón grande y dos baños. ☎ 209480.

SE COMPRA piso pequeño o apartamento, zona céntrica. ☎ 229828.

PRIGO. — Moneda 13, Plaza Vega 36, Vitoria 184, Santander 6, 1. ☎ 269875.

PRIGO. Briviesca, casa tres alturas, varias habitaciones, local. 15.000.000. 9205.

SE VENDE o alquila plaza de garaje, en Reyes Católico. Edificio Nebriga. Informes, ☎ 205868.

SANTOS.— Avenida Vena, cuatro, salón, dos baños. Julio Sáez Hoya, 8.

SANTOS.— Carretera Logroño, 7.°, exterior, tres, salón, buen precio. 228754.

SANTOS.— Fátima, 2.°, soleado, totalmente acondicionado, tres, salón, 6.000 comunidad.

SANTOS.— Vendo 5.° piso, San Pablo, 130 metros, individual carbón.

SANTOS.— Vendo local 54 metros, zona antigua, reformado, ideal mesón, antigüedades.

SANTOS.— Piso 5.°, calle Sedano, exterior, calefacción individual, tres, salón.

SANTOS.— Apartamento soleado, San Bruno, dos, salón, calefacción central, amplia terraza.

SANTOS.— Naves 125, 225, 375 metros, muy buena situación, junto carretera Madrid.

SANTOS.— Los Balbases, una tierra de segunda, junto pueblo, regable.

SANTOS.— Capiscol, vendo pescadería funcionamiento, totalmente acondicionada, muy rentable. 228754.

SANTOS.— G-9, vendo local, 35 metros, esquina, totalmente acondicionada. 228754.

SE VENDE carnicería, alimentación, por traslado. ☎ 232217, 220459.

VENDO piso 3 y salón, exterior, sol. ☎ 214441.

DELAFUENTE.— Piso Cuarteles, sexto, 180 metros, dos trasteros, cuatro garajes, cocina y baños amueblados. San Pablo 12-C, 6°.

DELAFUENTE.— Piso cuatro, salón, individual, alto, muebles. Avda. Constitución. Véalo.

DELAFUENTE.— Locales, 95, 185 metros, Avda. Cid, amplia fachada. ☎ 265142.

DELAFUENTE.— Piso extraordinario, cuatro, salón, individual, cocina roble, C/ Zamora. ¡Oportunidad!

DELAFUENTE.— Local 64 metros, divisible, esquina, amplio escaparate, Santa Casilda.

DELAFUENTE.— Bar, imposible atender, 50 metros, 30 doblados, clientela, zona comercial Gamonal. San Pablo 12-C.

DELAFUENTE.— Puesto en Galerías Comerciales, zona Pablo Casals. Poco dinero.

DELAFUENTE.— Piso, tres, salón, gasóleo, alto, contraventanas. Vitoria-Gamonal.

¡ALMACENISTAS! local 350 m. S. Pedro Cardeña, entradas camiones, instalado, almacén coloniales, vinos, etc., exento. Prigo: Moneda 13, Santander 6,1. Plaza Vega 36. ☎ 269875.

¡BARATOS! 600, 350, 125, exentos, propios cafeterías, supermercados, fotografías, librerías, artículos regalos, etc. principio paseo Isla, Zamora, Prigo: Moneda 13. Vitoria 184. Plaza Vega 36. Santander 6,1-Izda. ☎ 269875.

¡COMPRO! Solares céntricos, casas, pago contado, «Prigo» agentes propiedad inmobiliaria, Moneda, 13. Santander, 6, 1-Izda. Vitoria 184. Plaza Vega 36. ☎ 269875.

¡VERANEANTES! preciosa zona «Sedano», molino. Prigo: Moneda 13. Santander 6,1-Izda. ☎ 269875.

¡URGENTE! Compro terreno, edificios principio paseo Quinta. Prigo: Moneda 13. Santander 6, 1-Izda. ☎ 269875.

Entérese quién puede hacerle por completo, en un solo taller, sus trabajos de imprenta y

LIBRESE DE INTERMEDIARIOS
QUE LE HARAN PAGAR MAS POR SU ENCARGO

Sus trabajos hechos TOTALMENTE en un solo taller, el que cuenta con todos los elementos necesarios: Offset, composición mecánica, Fotograbado.

TALLERES GRAFICOS

San pedro Cardeña, 34. Apartado 46. ☎ 266768. Burgos

Diario de Burgos

Se vende en:

ARANDA DE DUERO

- Victorino Calvo. Kiosco.
- Kiosco Angulo. Plaza Virgencilla, s/n.
- Florencio Fernández. Av. Castilla, 8.
- Kiosco «El Pito». Av. de los Caídos, s/n.
- Kiosco Polígono Residencial. Plaza Mediterráneo, s/n.
- Kiosco Avelino. Comandante Requejo, 5.
- Kiosco Santa Catalina (junto a la Parroquia). Av. Burgos, s/n.

MIRANDA DE EBRO

- Lucio Fernández. Avda. Comuneros de Castilla, 5.
- Pilar García Albéniz. Kiosco. Carretera Logroño.
- Purificación Zubizarreta Cañas. C/. Estación, 48.
- Luis Angulo. Corresponsal. Kiosco.
- Biblioteca andén Norte.
- Biblioteca andén ZB.
- Celestina Garrido. Kiosco Prensa.
- Librería Malfaz. San Agustín, 3.
- Carmen García. Condado de Treviño, 25.
- Juan F. Figuero. C/. Del Río s/n. Kiosco.

MADRID

- Gta. Ctro. Caminos-Sta. Engracia
- Agustín de Foxá-Pl. de Castilla
- Pl. Cuzco-P.° de la Castellana
- Concha Espina, 6 (Estadio S. Bernabéu)
- Cibeles-P.° del Prado
- Cibeles-Pasaje
- Alcalá, 50
- Pl. de las Cortes
- Alcalá, 39
- Sol, 1
- Sol, 11
- Sol, 13
- Mayor, 5
- Pl. de Isabel II (Opera)
- Quintana, 19
- Princesa, 65
- Princesa, 56
- Gran Vía, 39
- Gran Vía, 38
- Montera-Gran Vía.
- Pta. de Alcalá, 2
- Goya, 63
- Pl. de Manuel Becerra, 3
- J. Hurtado de Mendoza-Dr. Fleming
- Pl. de España, 2
- P.° del Prado, 20
- Alenza, 20

LOGROÑO

- Jesusa Fernández. Kiosco Rosaleda.
- Pedro Uruñuela Nieto. Muro del Carmen, 2.

BILBAO

- Librería J. Guinea. C/. Elcano, 25.

NUESTROS TELEFONOS:

REDACCION	267280
ADMINISTRACION	268375 265768 266768

ANUNCIOS EN ESTA SECCION

Si quiere anunciarse en esta Sección, diríjase a nuestra Administración, Agencias de Publicidad o al corresponsal de DIARIO DE BURGOS en su localidad.

M.C.D. 2018

Fincas

¡MARAVILLOSA! productiva, rústica. 100 Hct. libres, ¡informes! Prigo: Santander 6, 1-Izda. ☎ 269875.

¡ATENCION! para mis representados compro: casas viejas, solares, Merced, Vega, Concepción, Pago contado. Prigo: Santander 6, 1. ☎ 269875.

¡OCASION! cuatro habitaciones, salón, dos baños, plaza garaje, céntrico, lindando Corte Inglés. Prigo: Santander 6, 1. Moneda 13. ☎ 269875.

PRIGO.— Moneda 13, Plaza Vega 36. Vitoria 184. Santander 6, 1. ☎ 269875.

SE VENDE piso amueblado, C/ Alhóndiga 19 ☎ 264791.

SE VENDE piso ☎ 226323.

VENDO lonja y piso 1.°, a 200 mt. bar Punta Brava. C/ Villalón 30. ☎ 203710.

VENDO piso amueblado. Camino Polvorín. ☎ 208001.

AMPLIO piso, cocina amueblada, armarios empotrados, garaje, Gamonal, ☎ 214299.

VENDO oficinas. Totalmente instaladas, 190 m², divisible en dos. Zona ideal. Ritort, Reyes Católicos, 4.

VENDO dos locales. 70 m² y 90 m². Zona de Gamonal, precio económico. Ritort, Reyes Católicos, 4.

SE VENDE piso tres y salón, parquet, calefacción individual. ☎ 224495.

VENDO piso, Villa Pilar, 3. Vistas C/ Vitoria, 6° planta, informes portero. Condiciones pago convenir.

SE VENDE piso zona San Pedro Cardeña. ☎ 265391.

SE VENDE piso zona San Pedro la Fuente, económico. ☎ 263506.

VENDO lonja 160 m², travesía San Pedro Cardeña. ☎ 265391.

SE VENDE pabellón. Villalval. ☎ 219250.

SE VENDE apartamento. ☎ 267884.

VENDOpiso Luis Alberdi, seminuevo, 2.700.000 pesetas. ☎ 218396.

COMPRO primer piso céntrico o local. ☎ 263774.

PRIGO.— Arz. Castro. 3.500.000, parquet, contraventanas, calefacción, gasóleo, soleado. 9182.

PRIGO.— S. Pedro S. Felices, tres, salón, 2.500.000 pesetas. 8969.

PRIGO.— S. Clara, 84 m², 3.200.000 pesetas. 8753.

PRIGO.— Avenida Reyes Católicos, tres dormitorios, salón, soleado, 4.500.000. 8740.

PRIGO.— Alfareros, 70 metros, instalaciones, alimentación, 4.500.000 pesetas. 8714.

PRIGO.— Local venta, S. Pedro Cardeña, 5.300.000, 80 m², superficie. 8689.

PRIGO.— S. Pedro S. Felices, 56 m², 5.250.000 pesetas. 8683.

PRIGO.— Avenida Cid, tres dormitorios, salón, calefacción individual. 4.200.000. 8613.

PRIGO.— Belorado, cuatro dormitorios, salón, baño, aseo, calefacción. 6.900.000. 8364.

PRIGO.— Vitoria, 2.700.000, tres, salón, cocina exterior, calefacción carbón. 8358.

PRIGO.— Ctra. Poza. 2.700.000, dos salón, cocina amuueblada, despensa, 8290.

PRIGO.— S. Juan de Ortega, 3.900.000, tres, salón, parquet. 8235.

PRIGO.— Luis Alberdi, 3.300.000, cuatro, salón, calefacción, contraventana, terraza. 8177.

PRIGO.— Fernán González, apartamento nuevo, dos dormitorios, salón, 4.500.000. 8110.

PRIGO.— Almirante Bonifaz, dos dormitorios, salón, exterior dos calles. 7569.

COMPRO casita planta y piso, zona barriada Máximo Nebreda, Doctor Zumel o San Pedro Cardeña. ☎ 262241 266281.

INMOBILIARIA Gamonal.— Avenida Constitución, cuatro dormitorios, salón, cocina amueblada, baño reformado, gas ciudad. Ocasión, Vitoria, 175-1° F. 218659.

INMOBILIARIA Gamonal.— Grandmontagne, tres, salón, cocina, baño, trastero, terraza.

INMOBILIARIA Gamonal.— Bda. Inmaculada, tres, salón, cocina, baño, terraza cubierta, soleado.

INMOBILIARIA Gamonal.— Locales diversas zonas, Gamonal, Capiscol, desde 20 m². Vitoria 175-1° F. 218659.

APARTAMENTO estrenar, Santa Clara, dos, salón, todo exterior, garaje. 236998.

VENDO piso 100 metros, calle Puebla, exterior, soleadísimo, Garcifuentes. 236998.

APARTAMENTO Santa Agueda, dos, salón, calefacción individual, económico. 236998.

CARRERO Blanco, cuatro, salón, dos baños, garaje, trastero, Garcifuentes. 236998.

ELADIO Perlado, tres, salón, exterior, terraza cubierta, contraventanas, Garcifuentes. 236998.

VENDO panadería-confitería. Gamonal, inmejorable situación. Imposible atender, Garcifuentes. 236998.

ALQUILO 60 metros, doblar 50% San Francisco. Garcifuentes. 236998.

MAGDA González.— Agente Propiedad Inmobiliaria. Santander, 6, bajo. 263954.

MAGDA González.— San Roque, tres, salón, cocina, baño, calefacción central.

MAGDA González.— San Pedro, San Felices, dos, sala, cocina, baño.

MAGDA González.— San Nicolás, tres, sala, cocina, baño, calefacción, trastero.

MAGDA González.— Consulado, tres, sala, cocina, baño, calefacción, trasteros, exterior.

MAGDA González.— Pedro Alfaro, tres, sala, cocina, amueblada, calefacción individual.

MAGDA González.— Carretera Poza, tres, salón, calefacción central, terraza, 90 m².

MAGDA González.— Tahonas, fabulosa buhardilla, reformada, dormitorio, salón, exterior, 1.000.000.

MAGDA González.— División Azul, cuatro, salón, dos baños, trastero, calefacción.

CASA unifamiliar, 6 habitaciones, 2 plantas, calefacción. Alfonso VIII, 51 (Huelgas).

VENDO piso, contraventanas, armarios, servicios centrales, exterior. Plaza San Pablo. ☎ 233945.

Fincas Rústicas

VENDO casa, Villagonzalo Pedernales. Tratar Nicolás Ortega.

SE VENDEN 2 fincas en Carcedo de Burgos, 1.500 y 1.626 metros cuadrados, junto al pueblo. ☎ 91 - 7644684.

PRIGO.— Villaescusa la Sombría, casa, dos plantas. 2.200.000 pesetas. 9234.

PRIGO.— Bocos, 48.000.000, casa con terreno, huerta, manantiales, piscina. 9195.

PRIGO.— Madrigalejo Monte, finca 12.000 metros, edificable, situación privilegiada. 8936.

PRIGO.— Gumiel de Hizán, casa tres habitaciones en urbanización, amueblada. 6636.

PRIGO.— Saldaña, finca 2.100 m², pie carretera, ideal construcción. 5284.

INMOBILIARIA Gamonal.— Finca de 4,22 Ha. en Pedrosa del Príncipe, ocasión. 217688.

ARRIENDO en Sotresgudo 11 Ha. fincas concentradas. ☎ 205514. Mañanas.

Ganados y aperos

MOTOSIERRAS Sthil, la motosierra n.° 1 en el Mundo, comprar lo mejor es más barato. Ud. ya lo sabe. Visite Suministros Sáinz. Burgos-Medina.

VENDO dos cintas transportadoras de 8 y 9 metros, buen estado y maquinaria de coger patatas. ☎ 205604.

AMAZONE sembradora de precisión subvencionada el 20%. Para ahorrar semilla y tener una mejor producción. Pedro Gómez García S. A. Ctra. Madrid Km. 234. ☎ 202189.

AMAZONE la mejor abonadora

KRONE Arados fijos y reversibles con disparo automático por ballestas, tecnología y calidad alemana. Pedro Gómez García S. A. ☎ 202189.

SE VENDE arado Mendivi del 4, volteo hidráulico. Eusebio García, Pedrosa de Muñó.

SE VENDE 2 tractores y maquinaria agrícola en perfecto estado. Razón ☎ 206427.

MOTOSIERRAS Ole-Mac, número 1 ventas en España desde 30.000 pesetas. Serventa. Merced 13.

VENDO vaca pinta Frisona, 3 partos, parir Noviembre, Quintanilla Pedro Abarca, José Serna.

GRADAS y cultivadores «Chissel» de dos y tres hileras especiales para terreno pedregoso. Garantía total. Talleres Llorente. Sasamón. (Burgos).

RODILLOS Desterronadores. Lisos y extriados. Ayuda a germinar. Protege de las heladas. Talleres Llorente. Sasamón.

ZETOR. Ebro, Massey Fergusson, Same, Renault, Internacional, Motransa, todos reparados de 50 a 120 C.V. y arados. Pedro Gómez García, Carretera Madrid, kilómetro 234.

POR CESE labranza, se vende sembradora Mazone. ☎ 207010. Llamar 2 a 4.

SE VENDEN 150 ovejas jóvenes. ☎ 504195. Aranda de Duero.

VENDO 2 cabras murcianas y molino de piedra eléctrico, Ctra. Penches, Km. 2. Oña.

SOLA, la sembrador combinada de más venta en España. Precios sin competencia, servimos a domicilio cualquier lugar. Suministros Sáinz. Avda. del Cid, 85.

VENDO caballo semental, Bretón, toda prueba, carta de origen. ☎ 170118

VENDO vaca joven, recién parida. Angeles. Villaveta.

VEZAS seleccionadas, garantizadas. Marijuán. ☎ 202030.

SE VENDE rebaño de ovejas en Castrillo de la Reina. Tratar Rafael Moral.

SE VENDEN verracos, empezando a cubrir, hermanos Rodríguez, Trashaedo del Tozo.

VENDO tractor de 68 CV, remolque chapa de 8.000 kilos y aperos. ☎ 501985.

Huéspedes

SE DA pensión completa. ☎ 209422.

ALQUILO habitación a chicas, piso céntrico. Cardenal Benlloch, 1-5.° Dcha.

DOY PENSION completa o dormir 2 señoritas. ☎ 219659.

SE NECESITA chico o chica compartir piso. ☎ 263702 a partir 5 tarde.

ALQUILO habitación confortable, céntrico. ☎ 269412.

CEDO habitación dos camas, a dos Srtas. derecho cocina. ☎ 237371.

SE NECESITA chica compartir piso. Alfareros, 7, 1.° A.

Muebles

SE VENDE mueble con dos camas. ☎ 216134.

LA MANERA Rosa... Compro usados, librerías dormitorios, tresillos, frigoríficos, cocinas enteras, oficinas, establecimientos. Recogemos a domicilio. 988-750956.

COMPRAMOS mobiliario usado, todo tipo. Casas, oficinas. Ofertas interesantes. ☎ 220164. Mañanas.

VENDO enciclopedia Espasa Calpe, y otras colecciones, razón ☎ 228426.

VENDO muebles oficina: armarios, mesas, ficheros, sillas y dos pilas inox. dos senos. ☎ 212090.

Traspasos

SE TRASPASA portalillo, en el centro de Burgos. Para la venta de Prensa y revistas. Muy económico. Informes, ☎ 264586.

SANTOS.— Alfonso X el Sabio, traspaso local, 30 metros, 20 doblados, acondicionado.

SE TRASPASA bar, zona Polígono. ☎ 504195. Aranda de Duero.

DELAFUENTE.— Traspaso, traslado, bar, Vitoria-Gamonal, 14 metros barra, 95 metros, 80 doblados. Clientela. San Pablo 12-C.

DELAFUENTE.— Pub, 250 metros, inmejorable instalación, zona Bernardas. Gran negocio.

DELAFUENTE.— Bar amplio, poca renta, totalmente instalado, zona Flora. Oportunidad.

DELAFUENTE.— Por traslado, tienda alimentación, 5.000 renta, gran clientela. San Isidro.

DELAFUENTE.— Magnífico local 65 metros, Gral. Mola. Muy comercial.

SE TRASPASA Pub, zona Bernardas, 150 m². ☎ 208654 (horas oficina).

SE TRASPASA local, zona Bernardas. Oportunidad por traslado. Instalado para cualquier negocio. Prigo, Moneda 13.

LOCAL. Zona calle Madrid, 20 m². Reformado, ideal para negocio de alimentación. Ritort, Reyes Católicos, 4.

SE TRAPSASA local céntrico, baja renta. Informes: C/ La Puebla, 12, 2.°.

DEJO bar instalado, económico por no poder atender en funcionamiento. Llamar ☎ 221837, a partir 10 noche.

TRASPASO Bar Benito, con vivienda, mínima renta, por jubilación. Fco. Salinas. ☎ 209034.

PARTICULAR, traspaso puesto frutas, buena situación, económico. Mercado Norte, 78.

Varios

SE ARREGLAN persianas, rieles de cortinas, todas clases. ☎ 262107.

HACEMOS mudanzas y portes. ☎ 221628, 221062.

SE HACEN reparaciones de tejados, canalones, albañilería, fontanería. ☎ 229822, Ramón.

SE ARREGLAN tejados y canalones, albañilería en general. ☎ 269427.

SE REPARAN canalones viejos, ponemos nuevos, se hacen tejados. ☎ 213910.

REPARACION tejados y canalones y colocación nuevos, limpieza chimeneas. ☎ 232900.

CARPINTERIA especialidad puertas blindadas, armarios cocina y empotrados. Presupuestos 234726.

CORTE y prueba de prendas en Don Hilarión. C/. Paloma, 18-2.°. Hacemos prendas de punto.

EBANISTA cambia puertas, forra armarios, cualquier trabajo carpintería. ☎ 372440.

PARQUET, tarima, colocación, acuchillado, barnizado, garantía. ☎ 262381, 206835. Tardes.

MOBILIARIO para despacho TAGRA.

MAQUINAS calculadoras TAGRA.

ORDENADORES electrónicos TAGRA.

SERVICIO de reproducción TAGRA.

PAPELERIA TAGRA. Calle Vitoria, 13.

ENTERESE quién puede hacerle por completo, en un solo taller, sus trabajos de imprenta y libérese de intermediarios, que le harán pagar más por su encargo.

SUS TRABAJOS, hechos totalmente en un solo taller, el que cuenta con todos los elementos necesarios: Offset, composición mecánica, fotograbado. TALLERES GRAFICOS. San Pedro Cardeña, 34. Aptdo. 46. ☎ 26 67 68.— 09002.— Burgos.

DIARIO DE BURGOS. El periódico de mayor difusión en Burgos, capital y provincia.

ANUNCIESE en esta Sección. La difusión de su anuncio está plenamente asegurada.

EL 80% de los lectores burgaleses de periódicos leen diariamente DIARIO DE BURGOS.

Juega y gana con nosotros

NUEVO CONCURSO DB

Los lunes, miércoles y viernes encontrarás un cupón en las páginas de Diario de Burgos, que debes enviarnos con tu nombre y dirección. Los martes, jueves, sábados y domingos publicamos las bases de este magnífico concurso. Entrarás en sorteo mensual de grandes premios.

■ La imagen es fugaz

■ La palabra muere rápidamente

■ Lo impreso permanece

Confíe sus anuncios a

Diario de Burgos

Periódico de mayor difusión en Burgos y Provincia

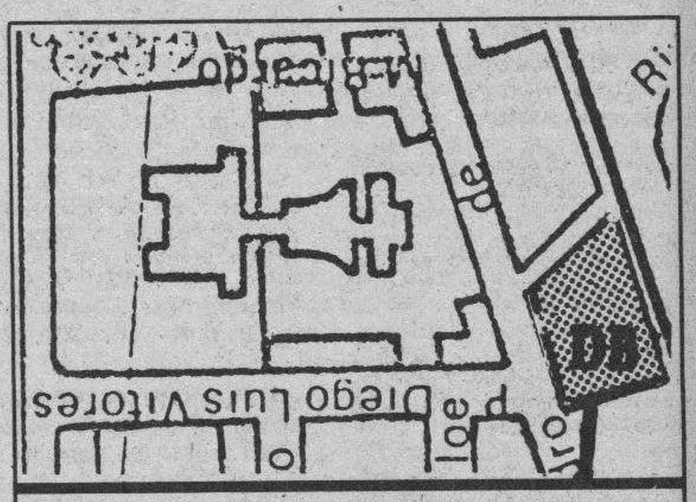

Diario de Burgos

C/. San Pedro de Cardeña, 34

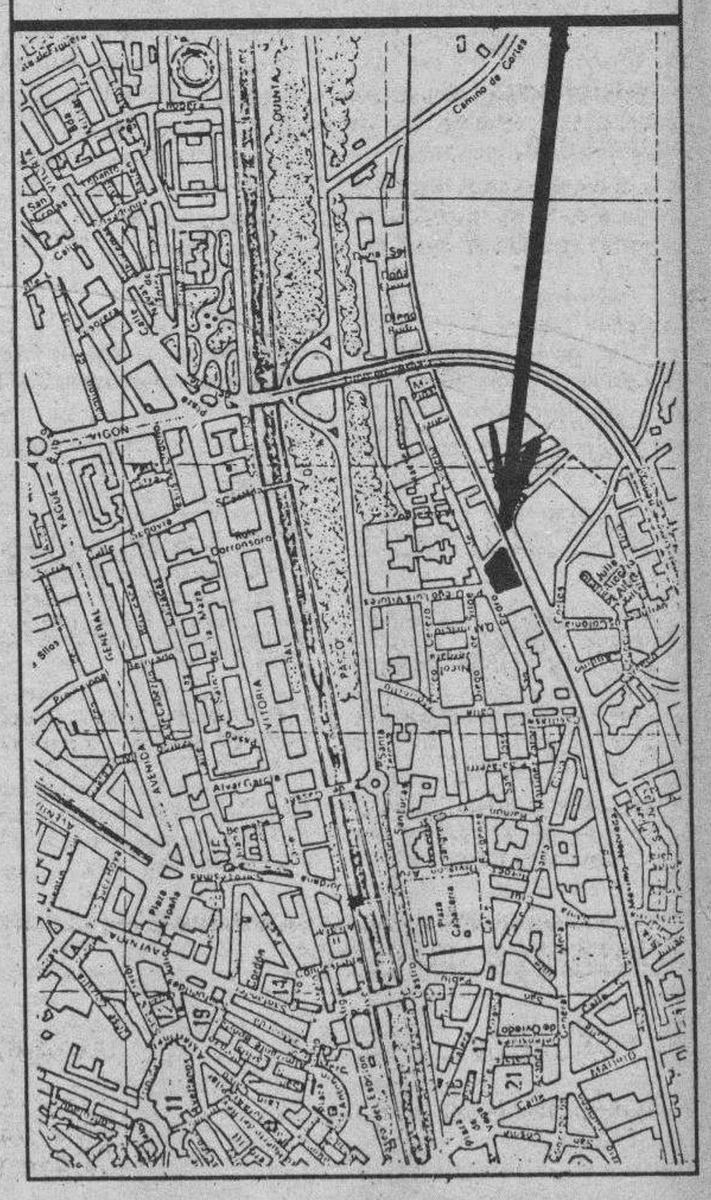

Si quiere anunciarse en esta Sección, diríjase a nuestra Administración, Agencias de Publicidad o al corresponsal de DIARIO DE BURGOS en su localidad.

ANUNCIOS EN ESTA SECCION

M.C.D. 2018

Una película con cinco Oscar a las costillas es siempre una película cuando menos recomendable, pero cuando en ella confluyen nombres como los de Willie Wyler, Monty Clifft y Olivia de Havilland, no solo merece el calificativo de recomendable sino el de imprescindible para quien no la haya visto y queremos suponer que serán muchos telespectadores los que se encuentren en estas condiciones.

Crónica de Televisión

Mercedes Rodríguez

La programación oficial sigue anunciando pertinazmente la emisión de «La Tarde», a pesar de que desapareció hace una semana, sin que explicaran la causa. Un buen día, la presentadora «interina», Angeles Caso, dijo nos vamos, pero no es un adiós definitivo, y desde entonces los socorridos documentales ocupan su horario.

Efectivamente, «La Tarde» volverá. Parece ser una cuestión de hábito estas apariciones y desapariciones, cambios de formato y de presentación del viejo programa que a pesar de sus incontables reformas sigue sin tener gancho popular. Sólo durante el tiempo en que se hacía cargo de la presentación Pepe Navarro este espacio consiguió cierto ensamblaje. Aunque el programa nunca ha tenido un estilo propio, este presentador resultó ser un buen reclamo, sobre todo para la audiencia femenina, señoras de mediana edad que le halagaban en directo. Desde entonces, todo intento de encontrar un eficaz conductor ha resultado fallido. La guapa Pastora Vega se fue por motivos de salud, una anemia por lo visto, pero lo cierto es que su ausencia ha pasado prácticamente inadvertida. Muy atractiva, pero bastante insulsa y poco segura a la hora de coger las riendas del programa. Angeles Caso tenía más desparpajo pero, al parecer, a la presentadora asturiana le gusta más la información del día.

Ahora nos dicen que «La Tarde» vuelve el próximo 13 de Octubre, convenientemente reformada, como es habitual, y cn Pilar Trenas ejerciendo de directora. No se adelantan más datos, y mucho nos tememos que no es para tratar de sorprendernos sino porque no se sabe aún qué hacer para que este espacio resulte al menos más sugerente.

«La heredera»

Una vez más el cine se destaca de la programación del día. Por la segunda cadena se proyecta «La heredera» (1949), un formidable melodrama dirigido por William Wyler. La película fue galardonada con 5 Oscar; uno de ellos lo consiguió Olivia de Havilland, el segundo en la carrera de esta excelente actriz. Montgomery Clifft, su oponente, interpreta también uno de los mejores papeles de su carrera.

La película está basada en una adaptación teatral de la novela de Henry James, «Wasington Square», que cuenta la historia de una rica joven, hija de un médico, que se enamora de un hombre a quien su padre considera un cazadotes. Para evitar la boda, el médico envía a su hija a Europa, pero los sentimientos de la chica no varían. Cuando el padre muere, la chica reanuda su romance que le traerá desdichadas complicaciones.

«Entre amigos»

Este programa de José Luis Moreno parece tener muchos seguidores, a juzgar por los primeros sondeos de Televisión Española. Lástima que el cine de la segunda cadena coincida con este espectacular musical, aunque quienes signa la película aún pueden ver la última media hora de «Entre amigos».

A nuestro gusto, lo mejor de «Entre amigos» no es el papel del ventrílocuo y sus marionetas, sino las figuras que lleva. Hoy actúan Lolita, Lucía, Tijerita, Camilo Sesto y Víctor Monge Serranito.

«Jazz entre amigos»

Al cumplir su segundo aniversario en antena, «Jazz entre amigos» prolongará su emisión y por este motivo hoy no se emite «Filmoteca TV». Los aficionados al jaz cuentan con un espacio que viene ofreciendo una selecta variedad de artistas de este género. Hoy se celebran estos dos años de andadura televisiva con la actuación del grupo «Big-band del Foro». Presenta el programa de hoy Moncho Alpuente.

José María Rodero en «La voz humana»

José María Rodero interviene hoy en la obra dramática «El veneno del teatro», original de Rodolf Sierra, que se emite dentro de la serie «La voz humana». La historia gira en torno a un aristócrata que invita a un famoso actor a una representación teatral en su palacio y le propone que participe en ella.

Este espacio concursará en el Festival Internacional de Televisión «Cofre de oro», que se celebra en la localidad polaca de Plovdiv. (Colpisa).

Crónica del tiempo

F. Medina

Situación atmosférica y evolución probable

Muy desdibujado, como ven en el grabado adjunto, aparece el mapa del tiempo previsto para el mediodía de hoy. Queda España entre un anticiclón centrado sobre el Reino Unido y una depresión —muy débil— sobre el Norte de Africa, provocando —en consecuencia— vientos flojos de componente Este por la mayor parte de nuestras regiones. Por otro lado, en altos niveles de la atmósfera, continúa la depresión de los últimos días sobre la Península, pero ya muy debilitada.

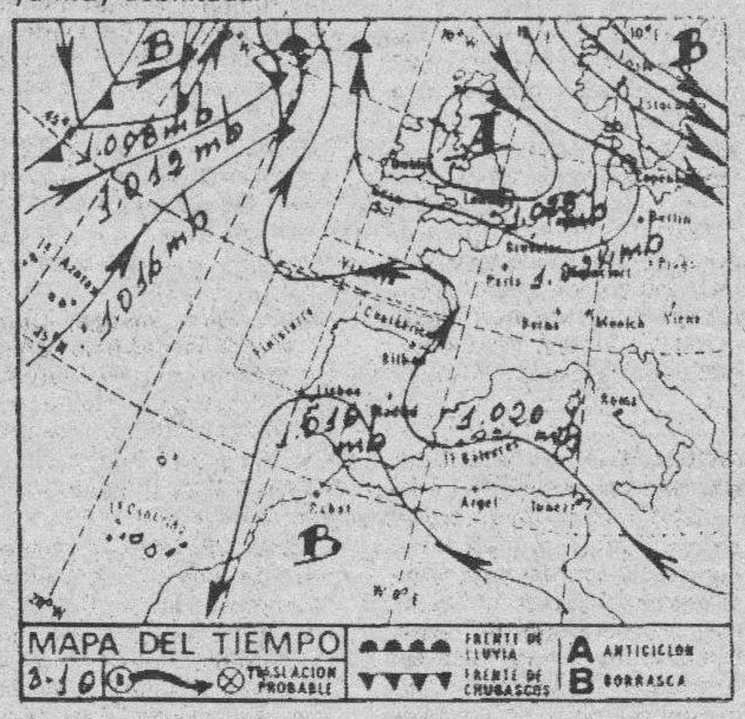

El tiempo para hoy

Restos de inestabilidad atmosférica en las regiones mediterráneas, pudiendo —todavía— surgir algunos chubascos más o menos tormentosos y cada vez más dispersos. En todo caso, nada importante de esperar. Nubes y claros y algunas precipitaciones ocasionales en el Cantábrico, Alto Ebro y puntos dispersos de las dos Castillas y Extremadura. En el resto de España habrá nubosidad variable con tiempo seco. Los vientos serán de componente Este, moderados en el Estrecho y sus proximidades y más bien débiles en las demás regiones. Las temperaturas estacionarias o quizás ligeramente más altas.

Temperaturas a las 14 horas de ayer

Bilbao 22, Santander 22, San Sebastián 18, Vitoria 19, Pamplona 22, Logroño 22, León 21, La Coruña 20, Valladolid 20, Avila 15, Burgos 19, Soria 17, Zaragoza 23, Barcelona 22, Valencia 23, Madrid 21, Sevilla 27, Málaga 26, Cádiz 26, Palma de Mallorca 26 y Las Palmas de Gran Canaria 25.

Otras del resto de Europa

Amsterdam 18, Atenas 27, Berlín 18, Berna 16, Bonn 20, Bruselas 20, Copenhague 15, Dublín 14, Estocolmo 16, Frankfurt 19, Ginebra 16, Hamburgo 18, Lisboa 25, Milán 24, Moscú 18, Niza 25, Oslo 12, París 20 y Roma 26. Colpisa.

Burgos de ayer

Hace 30 años

- Del DIARIO DE BURGOS del 3 de Octubre de 1956.

—Se prorroga la jornada intensiva en la Banca, hasta el día 31.
—Se impondrán sanciones a los ciclistas que circulen por la noche sin llevar encendida la luz blanca y tener colocado dispositivo rojo en la parte posterior de la máquina.
—Se abrió el curso en la Academia provincial de Dibujo del Consulado.
—También se abrió el curso en el Conservatorio Municipal de Música.
—La temperatura máxima de ayer fue de 21,0 grados y la mínima de 14,6.

Hace 60 años

- Del DIARIO DE BURGOS DEL 3 DE Octubre de 1926

—Debutó en el Teatro Principal la compañía que dirige Luis Martínez de Tovar, con la obra «Los muñecos», de Pierre Wolf.
—De la iglesia de San Lesmes saldrá la procesión de la Virgen del Rosario, que recorrerá varias calles.
—La temperatura máxima de ayer fue de 17,4 grados y la mínima de 4,4.

Hace 90 años

- Del DIARIO DE BURGOS del 3 de Octubre de 1896.

—Con motivo de ser mañana el santo de S.M. el Rey don Francisco de Asís, las tropas vestirán de gala y ondeará el pabellón nacional en los edificios públicos.
—Ha sido detenida una mujer por robar una pieza de tela en un comercio de la Plaza Mayor.
—Dos muchachos riñeron en la calle del Morco, resultado herido uno de ellos.
—Hoy ha sido el primer día que ha funcionado el mercado del rastro.
—La temperatura máxima de ayer fue de 16,8 grados y la mínima de 2,7.

RESTAURANTES

AREA CASTIL. Km. 233. — Cafetería, Restaurante. Bodas. Banquetes. Reuniones. Selecta cocina. Ctra. Madrid-Irún, Km. 233. ☎ 20 68 60

FON LAI. — Auténtica y selecta comida china. Precio económico. Hay comida para llevar. Avda. del Vena s/n. ☎ 23 00 06.

LA VARGA. — Especialidad: entremeses y pescados. Carretera Madrid-Irún kilómetro 232. A 5 kilómetros de Burgos. ☎ 201640.

MESON DEL CID. — Restaurante Hotel. Frente fachada principal Catedral. ☎ 20 87 15 y 20 59 71. Cerrado restaurante domingos noche.

MESON DE LOS INFANTES. — Especialidades olla podrida, lentejas medievales. Corral de los Infantes. ☎ 20 59 82.

MESON DEL VENA. — Dos menús diarios diferentes a 550 pesetas. Menú típico castellano. Sopa castellana, cordero asado con ensalada, postre del abuelo, vino de ribera. C/ Alférez Provisional (frente Iberduero). ☎ 221551.

LA CUEVA. — Especialidades sopa serrana, merluza donostiarra. Plaza Santa María, 7. ☎ 20 86 71. Cerrado domingos noche.

LAS BRASAS. — Asador. Cocina vasca. Especialidad en chuletón de buey y pescados a la brasa. Cocochas, lomos de merluza con cocochas. Selecto surtido de tapas en la barra. Calle Calzadas, 10. ☎ 225588.

LOS TOMILLARES. — Bodas, convenciones y comuniones, 2 menús diarios a elegir, postre, pan y vino por 500 pesetas. Carta selecta. Carretera Logroño, kilómetro 102. ☎ 42 10 17.

PAPAMOSCAS. — Llana de Afuera s/n. ☎ 20 45 65.

CHINA. — Excelente comida china, precio asequible, también puede llevarse a casa. C/. Corral de los Infantes, Arco Santa María. ☎ 20 59 97.

RESTAURANTE EL PEREGRINO.— Especialidades: pimientos y pudines, chuletón a la brasa. C/. Hospital Militar, 12. ☎ 206112.

RIGOLETTO. — Su rincón italiano en Burgos. Nuestras pastas son auténticas. Servimos a domicilio. Antonio de Cabezón 2. ☎ 23 25 52.

SAN AMARO.— Especialidad en carnes a a brasa, parrillada de pescado. Postres caseros. Carretera Valladolid, s/n. ☎ 201707.

SANTANDER. — Menús diarios 600 pesetas. Platos combinados. Especialidades: merluza rellena de salmón, escalopines marsala. Santander número 6 ☎ 230899.

TORRES. — Especialidad: cordero asado al horno de leña. Bodas, comuniones y banquetes. Esquina calle Vitoria número 228 (Gamonal). ☎ 22 01 32.

VITA. — Selecta cocina de mercado. Menú diario (mediodía) 700 pesetas. Plaza Bernardas s/n. ☎ 22 74 19 y 23 61 17.

ARANDA DE DUERO

CREVA. — Cordero asado, todos los días. Carretera Madrid-Irún (frente jardines de D. Diego). ☎ 50 10 19.

LERMA

MESON DEL DUQUE. — Lechazo asado al horno de leña, mariscos, besugo a la espalda, merluza, cazuelitas. C/. Audiencia, 2. (Plaza Ducal). 170995.

PALACIOS DE LA SIERRA

MESON LA SIERRA. — Excelente cocina casera. Precios económicos. ☎ 39 31 39.

M.C.D. 2018

CARTELERA

Cines

AVENIDA.— Hoy 5,30, 7,45 y 10,30. Un estreno decisivo en la historia de hacer reir. **«Esta casa es una ruina».** Shelley Long, Tom Hanks. ¡Qué disparate, qué guasa! A cachos se cae la casa **«Esta casa es una ruina».** Un lugar donde todo es posible... ¡Menos el aburrimiento!. Le garantizamos 2 horas inolvidables, las más divertidas de su vida. Todos los públicos.

CONDAL. — Continua de 4 a 12. Hoy, el más colosal programa **«El más salvaje entre todos».** Un barrio dominado y aterrorizado por una banda de delincuentes, donde sólo reinaba la ley de la violencia y Gene Wilder y Richard Pryor en **«Locos de remate».** Dos «pájaros de cuenta» dispuestos a hacerle llorar hasta morir de risa. (No recomendado menores 18 años).

CONSULADO. — ¡Atención! Hoy, en sesiones 5,15, 7,45 y 10,30 noche. **«Salvador»** la película que muestra los acontecimientos ocurridos en torno a 1980 en El Salvador..., el asesinato del arzobispo Romero, la matanza de 4 monjas americanas y las maniobras de la C.I.A. **«Salvador»** un hecho triste pero real. No recomendada para menores de 13 años.

CORDON. — (207037) (Cine de estreno): 5, 7,45 y 10,30. ¡Acontecimiento cinematográfico! Grandioso estreno de **«La misión».** Robert de Niro, Jeremy Irons, dirigidos por Roland Joffe. **«La misión».** Palma de oro a la mejor película en Festival Cannes-1986. Vd. ya ha oído hablar de ella y, seguirá oyendo hablar de **«La misión»** que, por el dramatismo de sus secuencias finales es: No recomendada menores 13 años.

DUCAL. — Hoy de 4 a 12. Un programa colosal. **«Una mujer llamada Apache».** Una película trepidante y salvaje, luchar a vida o muerte, vencer o sucumbir y **«Max's bar».** John Savage, Diana Scarwid. Es más emocionante, más tensa, más angustiosa, porque los hechos que relata, sucedieron realmente. Mayores 18 años.

GOYA. — ¡Atención! Hoy en sesiones 5,30, 7,45, 10,30 noche. **«El hermano bastardo de Dios...»** presentada con gran éxito en el Festival de Venecia/86. Color, con Paco Rabal y dirigida por su hijo Benito Rabal. **«El hermano bastardo de Dios».** Matar es muy gordo... ni con razón. Autorizada para todos los públicos.

GRAN TEATRO. — Hoy, 5,15 8 y 10,45. Inauguración de la temporada. Excepcional estreno. La película rusa de mayor éxito del momento en toda España, **«Masacre» (Ven y mira).** Un film de Elem Klimov. Gran Premio Festival de Moscú y de la FIPRESCI. **«Masacre» (Ven y mira).** La lucha del pueblo soviético contra los nazis. (No recomendada menores 18 años). Por su larga duración, se ruega puntualidad.

TIVOLI.— (262727).— (El cine donde todo el año es temporada): 5,30, 7,45 y 10,30. ¡2.ª semana! Exito total del estreno que es mucho más terrorífico que una película de miedo, porque es ¡El miedo mismo!: «Poltergeist II» (El otro lado). Jobeth Williams, Graig T. Nelson, etc. Poderosas fuerzas sobrenaturales persiguen a una familia que... bueno, vea, vea **«Poltergeist II»,** pero ¡Cuidado!: por sus impresionantes secuencias es no recomendada menores 18 años.

Salas de Arte

ARLANZON. — Isabel Fernández. Visitas: Laborables, de 12 a 2 y de 7 a 9. Festivos, de 12 a 2.

AULA ESPOLON. — Oleos. Luis Alberto Portillo. Horario visitas: Laborables, 12 a 2 y 6 a 9. Festivos, 12 a 2.

AULA S. PABLO. — Rodríguez Mata. Visitas: Laborables, de 6 a 9. Festivos, de 12 a 2.

TAGRA. — Expone: Vila Arimany. Del 20 de Septiembre al 4 de Octubre de 1986. Horas de visita: Laborables, de 12 a 2 y de 7 a 9. Festivos, de 12 a 2.

Salas de Fiesta

ARMSTRONG.— Discoteca. Calle Clunia, 13. ✆ 227266.

RANCHO BILL.— Salón. Carretera de Soria, s/n. ✆ 404049.

Varios

BIG BOLERA AMERICANA. Cafetería, juegos recreativos, billares, ping-pong, etc. Abierta desde las diez de la mañana. Final Reyes Católicos.

RADIO - TV

Radio Popular

AM, 837 Khz. FM: 95,4 Mc. — 7,00: Primera hora. 9,00: Protagonistas. 13,00: Informativo COPE. 13,30: Micromundos. 14,15: Nuestro deporte. 14,30: Informativo Regional. 14,40: Burgos-noticia. 15,00: Informativo COPE. 15,15: Café, copa y... disco. 16,00: Directamente Encarna. 20,00: Informativo COPE. 20,15: Popular deportivo. 21,05: Tierra de todos. 21,30: Hoy, aquí. 22,30: Donde la palabra se hace música. 23,00: Popular, popular. 00,30: Caliente y frío. 02,30: Juntos en la noche. 06,00: Al día del día. — Cada hora: Noticias. FM, 95,4 Mc. Programación separada. 08,00: Por la mañana. 13,00: Locos por la música (Populares COPE).

Radiocadena Burgos

1.503 kilociclos. — 6,05: Radiocadena al despertar. 7,45: Boletín informativo R. C. 8,00: Radiocadena deportes. 8,30: El que sabe, sabe. 9,10: Viva la radio. 13,05: Informativo regional. 13,15: Informativo local. 13,30: El rincón de la gloria. 14,00: Diario de las dos. 14,30: Libre directo. 15,05: Protección civil. 15,10: La Bolsa. 15,15: Magazine de sobremesa. 17,05: Las tardes de aquí. 18,05: Las tardes de Radiocadena. 19,05: Apueste por una. 20,00: La hora deportiva. 21,00: Sorteo de la ONCE. 21,10: El clavel y la copla. 22,05: Mañana ya verás. 23,45: Boletín informativo R. C. 24,00: La noche es de Pilar. — Boletines Nacional e Internacionales a las horas en punto. Boletín provincial a las 9,30. Boletines regionales a las 9,05, 12,05, 17,55.

Antena 3 de Burgos

6,30: El primero de la mañana. 8,30: Viva la gente, con Jesús Hermida y Jesús Alañá. 15,00: Crónica 3. 15,30: Las tardes de Antena 3. 19,00: Antena de Castilla y León (regional). 20,00: Los 33 de Antena 3. 21,00: Especial los 33 de Antena 3. 22,00: La salud es lo que importa. 23,00: La hora cero. 24,00: Supergarcía en la hora cero. 1,30: Polvo de estrellas. 4,00: Especial los 33 de Antena 3. 5,00: Supergarcía en la hora cero.

Radio 80

Serie Oro. FM. 97.0. — Veinticuatro horas de la mejor música con las 1.000 mejores canciones de las tres últimas décadas, 1954-1985.

Televisión Española

Primera Cadena

7,30	Buenos días.
9,10	Puesta a punto.
9,25	La cesta de la compra.
9,40	La fuente de piedra.
10,10	Momentos.
11,10	Letra pequeña.
11,40	Sólo se vive una vez.
12,25	Avance Telediario.
12,30	Tenis.
15,00	Telediario.
15,35	Remington Steele.
16,35	La tarde.
17,25	Avance Telediario.
17,30	Un país de Sagitario.
18,00	Barrio Sésamo.
18,25	Noeli.
18,55	La superabuela.
19,20	Al galope.
19,55	Más vale prevenir.
20,30	Telediario.
21,15	Entre amigos.
23,00	El investigador.
24,00	Telediario.
0,30	Teledeporte.

Segunda Cadena

19,00	Agenda informativa.
19,15	Manos artesanas.
19,30	Las aventuras del cachorro Puppy.
20,30	El cine. «La heredera».
22,25	Jazz entre amigos.
23,50	La voz humana.

AGENDA

Santoral

Ss. Francisco de Borja, S. I., cf.; Cándida, Dionisio, Fausto, Cayo, Pedro, Pablo, Edmundo, Heraclio y Diodoro, mrs.; Esiquio, Evaldo y Gerardo, abs.; Cipriano, Ursicino y Maximiano, obispos.

Misa: De Feria.

Día de Penitencia. Mañana, Primer sábado.

Registro Civil

Nacimientos.— Sonsoles Illera y Contreras, Arturo Javier García y Alvarez, Raquel García y Ausín, Diego Rebollo y Gómez, Eduardo Benito y González.

Defunciones.— María del Carmen Hernando y Montero, de Quintanar de la Sierra, 63 años.

FUNERARIA
San José
SERVICIO PERMANENTE
CAPILLAS VELATORIAS
Avda. del Cid, 83
Tfnos. 20 94 52 - 22 29 07

Farmacias

Servicio de guardia. — De nueve y media de la mañana a once de la noche: Mijangos, Almirante Bonifaz, 4; V. de la Cruz, Briviesca, 4; Torrijo, Aranda de Duero, 6.

Servicio de urgencia. — De once de la noche a nueve y media de la mañana: Mijangos, Almirante Bonifaz, 4.

Boletín meteorológico

Datos recogidos ayer en el Observatorio Meteorológico del Instituto de Enseñanza «Cardenal López de Mendoza».

Barómetro. — Presión atmosférica, 681,1 milímetros de mercurio.

Temperatura ambiente: Máxima, de 23 grados a las 16,00 horas.

Mínima, de 10 grados a las 5 horas.

Dirección del viento: E.

Humedad 52 %.

Cupón Pro-ciegos

Ayer resultó premiado con 100.000 pesetas, el número 2237; con 5.000 pesetas, los terminados en 100; con 237 pesetas, los terminados en 37; y reintegro, los terminados en 7; premio de 1.250 pesetas, los números 2236 y 2238 anterior y posterior al premiado.

CUPON PRO CIEGOS
N° 2237
PREMIADO

LOTERIA PRIMITIVA
COMBINACION GANADORA
2 - 11 - 25
40 - 41 - 43
El número 23 fue el complementario, extraído en séptimo lugar.

MUEBLES evelio
Gral. Yagüe, 32

Taxis

Pl. Conde de Castro	26 32 35
Avda. Gamonal	22 44 06
Avda. del Cid, Residencia Sanitaria	22 80 56
Pl. Santo Domingo de Guzmán	20 30 55
Conde Jordana	20 30 88
Plaza de Vega	26 28 62
Avda. Eladio Perlado	21 96 97

Urgencias

Servicio de Policía	0 91
Servicio Policía Municipal	0 92
Policía Municipal	23 11 13 y 23 11 50
Guardia Civil	22 11 00
Bomberos	21 12 12 y 21 12 90
Hospital Provincial	23 50 11
Casa de Socorro	26 14 10
Seguridad Social	22 18 00
Seguridad S. (Urgencias ambulancias)	22 14 77
Cruz Roja	21 23 11
Hospital Provincial	23 50 11
Teléfono Esperanza	20 73 57
As. Alcohólicos Anónimos (de 17 a 20 h.)	23 65 52
«SOS-Droga»	26 30 30
Ambulancia (partc.)	20 94 52
RENFE	20 35 60
Obras Públicas	22 45 00
Tele Ruta	91-4417222

Miranda de Ebro

Bomberos	31 00 00
Casa de socorro	31 13 29
Guardia Civil	31 00 39
Seguridad Social	32 06 08
Cruz Roja	31 00 37
Policía	31 00 95

Aranda de Duero

Bomberos	50 07 98
Guardia Civil	50 00 86
Cruz Roja	50 26 18
Policía	50 29 04

Lerma

Guardia Civil	17 00 37
Cruz Roja	17 00 60

Roa

Guardia Civil	54 00 13
Cruz Roja	54 01 84

Medina de Pomar

Guardia Civil	11 07 06

Briviesca

Guardia Civil	59 00 34
Cruz Roja	59 08 28

Belorado

Guardia Civil	58 00 46
Cruz Roja	58 01 89

Villarcayo

Guardia Civil	10 00 17
Cruz Roja	10 01 18

Salas de los Infantes

Guardia Civil	38 00 10
Ambulancia Municipal	38 00 21
Servicio de Prevención y Salvamento	38 09 89 38 00 21

Villadiego

Guardia Civil	36 00 04
Ambulancia Municipal y Servicio contra incendios	36 00 04 y 36 00 01

Espinosa de los Monteros

Guardia Civil	12 00 05
Cruz Roja	12 03 93

Melgar de Fernamental

Guardia Civil	37 20 18
Ambulancia. (Particular)	37 20 18

Valle de Mena

Cruz Roja	12 62 92

Monumentos de Burgos

Horario de visita

Catedral. — Todos los días, 10,00-13,30 y 16,00-18,30. — 150 pts. y 100 grupos de 10.

Iglesia de San Nicolás. — Laborables, 18,30-20,00 horas. Lunes, 9,00-14,00 y 17,00-21,00. Sábados, 9,00-14,00 y 18,30-20,00. Festivos, 9,00-14,00 y 17,00-18,00.

Iglesia de San Esteban. — Llamar a la casa parroquial: 20 70 95.

Museo de pintura «Marceliano Santamaría. — Lunes, cerrado. Laborables, 10,00-14,00 y 17,00-20,00. — Domingos, 10,00-14,00. — 25 Pts. Gratis colegios y estudiantes, con profesores.

Museo arqueológico «Casa de Miranda». — Lunes, cerrado. Laborables, 10,00-13,00 y 17,00-19,00. Festivos, 10,00-13,00. — Extranjeros, 200 Pts.. Españoles, gratis con el D.N.I..

Monasterio de las Huelgas. — Lunes, cerrado. Laborables, 11,00-14,00 y 16,00-18,00. Festivos, 11,00-14,00. — 200 Pts. persona; 150 grupos; gratis colegios y jubilados.

Cartuja de Miraflores. — Visita laborables, 10,15-15,00 y 16,00-18,00. Visita festivos, 11,20-12,30, 13,00-15,00 y 16,00-19,00.

Iglesia de Santa Agueda. — Abierta horas de culto.

Iglesia de San Gil. — Abierta horas de culto.

Iglesia de San Lorenzo. — Abierta horas de culto.

Iglesia de San Lesmes. — Abierta horas de culto.

Monasterio de San Pedro de Cardeña. — 100 Pts.; 75 Pts., grupos de 30; colegios, 50 Pts..

Monasterio de Santo Domingo de Silos. — Laborables, 10,00-13,00 y 16,15-18,45. Festivos, 12,15-13,00 y 16,15-18,45. . — 75 pesetas . Grupos de 30 y estudiantes, 50 pts. Grupos de colegios y tercera edad, 25 pesetas. Misas y vísperas cantadas en gregoriano. Laborables, 9,00 y 19,30. Festivos, 11,00.

Talleres

Ayuda automovilística RACE

Burgos: Talleres Automoderno ✆ 224809 y 209039.
Briviesca: Autorreparaciones Briviesca ✆ 590707 y 591045.
Aranda de Duero: Talleres De la Puente ✆ 500347 y 503856.
Espinosa de los Monteros: Talleres José Luis ✆ 120294.
Medina de Pomar: Garaje Samuel ✆ 110453 y 110306.
Miranda de Ebro: Garaje Tamayo ✆ 310112 y 310549.
Lerma: Talleres Madrid-Irún ✆ 170085 y 170222.
Pancorbo: Garaje Aldama ✆ 354064.
Hontoria del Pinar: Talleres Santiago Muñoz ✆ 386054.
Oña: Talleres Ventura Velasco ✆ 300044.
Salas de los Infantes: Talleres Celes ✆ 380147.
Miranda de Ebro: Talleres Escudero S. L. ✆ 310079.
Villadiego: Talleres Conrado ✆ 360138.
Cilleruelo de Bezana: Talleres El Escudo S. L. ✆ 153086 y 153036.

Diario de Burgos

Boletín de suscripción

D.....
Población.....
Calle ..... Nº .....
Piso ..... Desea suscribirse a DIARIO DE BURGOS
a partir del día ..... (1) del mes de .....
de 1986, por un período de .....
(mes, trimestre, semestre o año)

(1) Las suscripciones comenzarán el 1 y 15 de cada mes.

PRECIOS DE SUSCRIPCION: Incluído el periódico de los lunes. Capital: 1.870 ptas. al mes. Fuera de la capital: Trimestral, 5.610 ptas.; Semestral, 11.220 ptas.; Anual, 22.440 ptas.

NOTA.-Las suscripciones de fuera de la capital se harán por un período de tres meses como mínimo.

Remitir a Diario de Burgos. San Pedro Cardeña, 34. Apdo. 46. I 09002 Burgos.

Diario de Burgos
Fundado en 1891
Medalla de Oro de la Ciudad
DECANO DE LA PRENSA BURGALESA

Edita: DIARIO DE BURGOS, S. A.
Presidente y Gerente: Angel León Albarellos
Director: Vicente Ruiz de Mencía
Redactores Jefes: Juan José Calleja López
Jaime Valdivielso Carcedo.
Redacción.— Roberto Granja Albarellos. Intnal. y Monográficos
Alfonso Salgado Espinosa. Cultura
Angel López Ochoa. Deportes
Javier Salgado Espinosa. Cierre y Suplementos
J. Angel Gozalo Antón. Burgos y Provincia. Diseño y Diagramación
José Luis Saiz Santos. Espectáculos
Lorenzo Matías y Angel Ayala. Fotografía
Administrador Gral.: Gonzalo Albarellos Carrascal
Dpto. Publicidad y Relaciones Públicas: Mariano González Hernando
Producción: Javier Gutiérrez González
Regente y Coordinador Talleres: Gonzalo Bárcena Alonso
Redacción, Administración y Talleres: San Pedro de Cardeña, 34. 09002-Burgos. Red. ☎ 267280. Adm. ☎ 268375 - 265768. Télex 39703. Apartado de Correos, 46.- C. P. 09080. Depósito Legal BU-5-1958. Miranda de Ebro: Salvador Moneo, C/ Logroño, 1. ☎ 311761. Aranda de Duero: Mery Varona, C/ Ronda, 8. ☎ 503281

M.C.D. 2018

El hormiguero

Alarico

● **Gloria Bueno, 30 matrículas en Medicina**

Morena, alta, guapa como pertenece, Gloria Bueno Lozano es posiblemente una de las mejores estudiantes de Medicina que ha pasado por las Facultades españolas durante los últimos años. Era lógico que se le concediera el premio nacional fin de carrera, ya que al final de la misma había conseguido nada menos que 30 matrículas en otras tantas asignaturas.

Natural de Basauri, su familia se trasladó pronto a Pamplona. Estudió en «Las Francesas», y prosiguió los estudios medios en Santa Cruz de Tenerife, para después pasar a Zaragoza donde hizo BUP. A Gloria Bueno, en el colegio del Sagrado Corazón le daba tiempo para ser delegada de curso, dar clases particulares y pasar como la más lista del curso. Nuevo cambio, a Marianistas para cursar el COU: matrícula global con sobresaliente.

Se matricula después en Medicina y en la Escuela de Idiomas (alemán). Primer año, todo matrículas excepto en Dermatología. Otra matrícula que no consiguió fue la de Médica-VI al final de carrera..., la chica, que terminó Medicina en el 85, se está ahora especializando en Pediatría.

● **Antenas parabólicas**

Irrumpen las antenas parabólicas sobre los techos de los españoles. Solamente en Madrid hay en estos momentos 42 comunidades de vecinos que han decidido instalar antenas parabólicas sobre sus casas, para percibir las señales de TV en sus receptores. El boom se está dando desde que el pasado mes de Junio aparecieran en el BOE las normas que regulan estas instalaciones. Las casas suministradoras (la primera empresa fabricante española es gallega, de Santiago de Compostela), no dan a basto a las peticiones de los clientes.

● **Genes humanos para la industria**

Dos eurodiputados españoles, los señores Luis María Puch y Marcelo Palacios, han introducido importantes reformas en el proyecto que el Consejo de Europa debatía sobre la utilización de embriones humanos con fines terapéuticos, comerciales, industriales y científicos. Y es que la ausencia de una normativa que regula el trasiego de embriones humanos creados en laboratorios permite un tráfico clandestino de las células germinales de seres humanos con los más diversos fines, incluidos los cosméticos e industriales.

Lo que se filtra

«El País»: Qué hacer con el Senado

Descontando su buena intención, la propuesta presidencial parece, cuando menos, ingenua. Porque si efectivamente el Senado se viera potenciado por un debate así —cosa harto dudosa—, la puesta en práctica de semejante medida derivaría automáticamente en la devaluación del Congreso de los Diputados. Es en el Congreso de los Diputados donde se encuentran los principales líderes de los partidos políticos, como consecuencia precisamente del carácter constitucionalmente relevante de la Cámara baja.

«ABC»: González, responsable de TVE

El retraso y las renuncias del Gobierno ante las demandas de que la televisión se normalice de una vez en España, desapareciendo una fórmula, por su sectarismo, de características incompatibles con la democracia occidental, se acompañan en estos últimos tiempos de un recrudecimiento de los peores signos y características, totalitarias, del sistema.

Cada vez hay más diabéticos, pero viven mejor

La diabetes hace ruido

■ *Un pequeño aparato de uso doméstico ayudará a controlar la enfermedad*

David Feldman

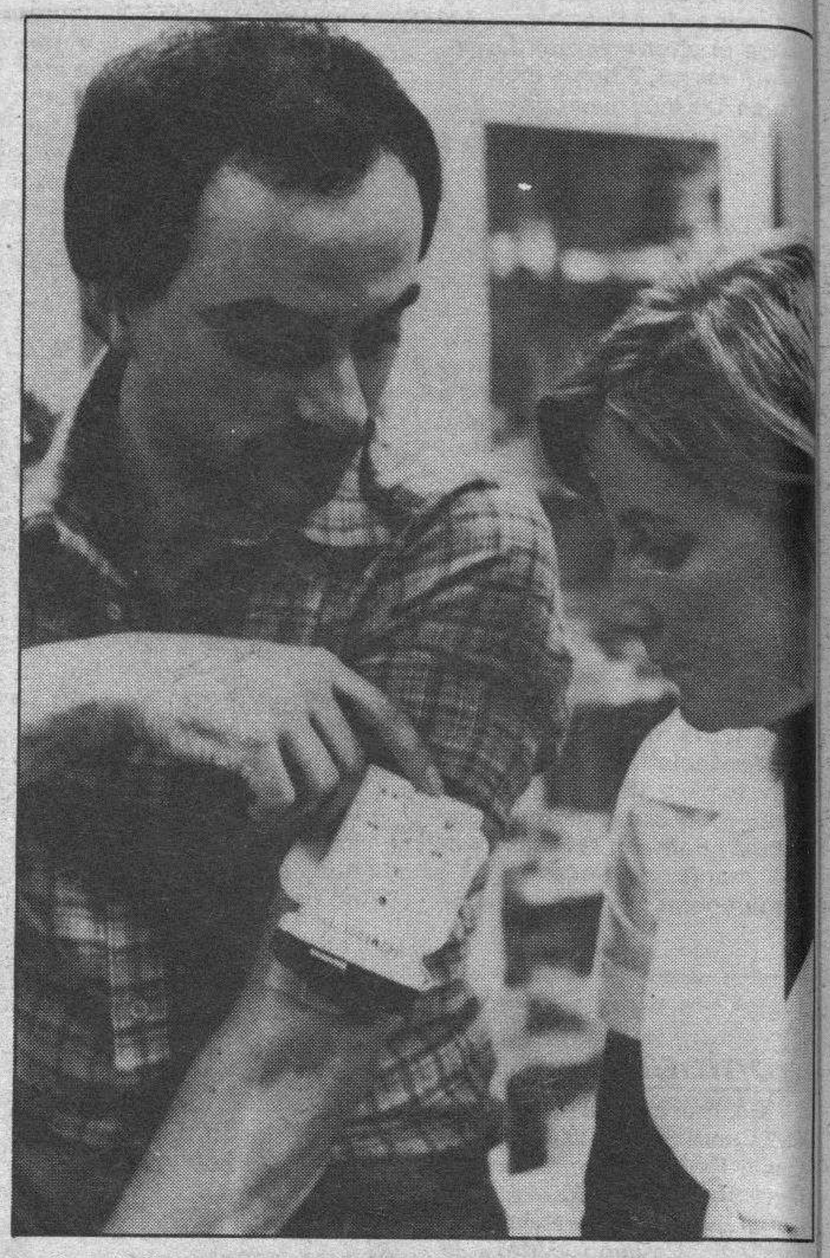

Pocas afecciones del hombre ganan tanto espacio en los medios de comunicación como la diabetes. Extrañamente, no hay cura para ella, en forma definitiva, ni vacunas, ni métodos infalibles de prevención lo que la haría muy poco atractiva para hablar o escribir sobre ella.

Sin embargo, todo cuanto se relacione con la diabetes alcanza estado público con rapidez. Una de las causas está en su frecuencia. Diez de cada cien adultos tienen o tendrán diabetes, número que algunos afirman debería ser mayor. Científicos responsables sostienen que a fines de siglo, las cifras pueden llegar a ser sorprendentes.

Una abuela o abuelo diabético suponen un diez o doce por ciento de posibilidades de desarrollar una diabetes en algún momento de la vida. Padre y/o madre, aumentan decisivamente esa cifra; la emperoran la obesidad, la vida sedentaria y el alcohol, la presagia si se pesó más de cuatro kilos al nacer.

Dos tipos de dolencia

Hay dos clases de diabetes: la que sólo responde a la insulina, invariablemente inyectable y aquella que se puede corregir con medicación oral, o simplemente dieta, que en general se da en los adultos y aparece más allá de los cuarenta años.

Sería largo y no es el propósito de este artículo referir complicaciones, problemas paralelos o consecuencias de una mala atención, sino hacer especial hincapié en las medidas generales de una correcta postura frente al problema, a lo que agregaremos un novedoso método de vigilancia.

Un tema sobre el que no hay que ceder es el referido a la ingestión de glúcidos, poniendo énfasis en el concurso de edulcorantes que han llegado a resultdos llamativos, y van camino de mejores y promisorios adelantos.

Comparemos la sacarina de seis u ocho años atrás con la gama de productos sucedáneos, su aplicación a helados, postres, gaseosas y golosinas; mencionemos los chocolates, las pastas y caramelos sin glucosa, y el cuadro es realmente favorable. Agreguemos la posibilidad de un ejercicio físico realista, que pase por ejemplo por una camitata de 40 a 60 minutos por día. Un cuidado permanente de los pies; no dejar pasar sin consulta cualquier perspectiva de infección por accidente; cuidado celoso de los dientes y encías; controles periódicos de pese y presión arterial, y por supuesto, la visita médica cada vez que ella esté indicada por el profesional, y no por iniciativa del diabético.

La experiencia dice que cuando el paciente acude a la consulta con el ritmo aconsejado, sus novedades son casi inexistentes. Pero la experiencia dice también que muchísimos diabéticos sólo se cuidan los días previos a la consulta, para que sus análisis den correctos; esto puede hacerse algún tiempo, pero se complicarán las cosas, inexorablemente. Un capítulo aparte lo acapara la atención de la vista; allí no puede haber concesiones ni demoras.

Cuidados caseros

Pero es en el terreno de la investigación casera de cómo está la diabetes donde creemos que puede haber un aliado inestimable para el éxito del tratamiento de la enfermedad, su control y pronóstico, y así lo han entendido los laboratorios, los fabricantes de elementos diagnósticos, y los médicos.

Hoy en el comercio varias marcas de cintas detectoras de glucosa en orina, que en contacto con ella, mojadas con el chorro durante la micción o después de ella, dan en minutos un panorama cierto de la presencia de glucosa en sangre, de la que la orina es un filtrado, y donde el azúcar o glucosa nunca es un elemento normal.

Este solo método transforma la posibilidad de la diabetes; el paciente puede llegar a un control determinante y lo suficientemente valioso como para que, por sí solo, se convierta en su máximo aliado.

Estos últimos años ha ganado millones de adeptos, y no se concibe un paciente sin sus cintas de control casero. Pero hay un problema, y es aquel paciente relacionado con los diabéticos de vista deficiente o con problemas para distinguir los colores, y que no son pocos; para ellos la prueba clásica es imposible o precaria, si no tienen a alguien para «leer» la cinta.

Pues bien, alguien pensó en ello y este es el resultado: una firma inglesa, de Suffolk, ha creado un aparato de detección audible, que emite un zumbido, si en la orina que investiga hay azúcar. El Hypotest, tal es su nombre comercial, se complementa con el Hipocount B, que realiza la misma prueba sonora en sangre.

Un diabético puede vivir con absoluta normalidad; llegar al mismo número de años de cualquier persona, con todas sus facultades intactas, en la inmensa mayoría de los casos. Como ninguna otra enfermedad, depende casi exclusivamente de la sensatez del paciente.

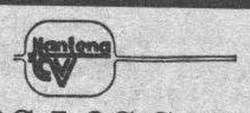

TODOS LOS SABADOS

La programación semanal de TVE y radio, cine, pasatiempos, concursos, etc.

● «TURNO DE OFICIO», otro «bombazo» de Antonio Mercero ● El sábado, cine para ver en casa

Antena Tiempo Libre

DOS REVISTAS

Con su DIARIO y a su mismo precio.
Pídalo en su quiosco habitual

JUEGA Y GANA CON Diario de Burgos

D B
NUEVO CONCURSO
D B

Recorta el cupón adjunto y envíalo a **D.B.** Puedes enviar todos los cupones que quieras.
Todos los meses se sortearán grandes premios.

CUPON N.º 5

Nombre .....
Dirección .....
Ciudad ..... C.P. .....
Tfno. ..... D.N.I. .....

Enviar a: D B «Nuevo Concurso»
C/. S. Pedro Cardeña, 34. 09002-BURGOS

M.C.D. 2018