Diario de Burgos

Domingo, 6 de Julio de 1986. N.º 29.204 | Fundado en 1891 | Medalla de Oro de la Ciudad | 75 Ptas.

Este es el cartel del «Día de las Peñas» y del «Burgalés Ausente», en Fuentes Blancas.

Hoy, final de las fiestas mayores de San Pedro'86

En Fuentes Blancas, esta mañana, homenaje al «Burgalés ausente» y «Día de las Peñas»

Las fiestas de San Pedro y San Pablo tocan a su fin con la jubilosa jornada de hoy domingo, dedicada al «Burgalés ausente» y a las Peñas y casas regionales en los parajes de Fuentes Blancas, donde se darán cita como en años anteriores millares de personas, si el tiempo es propicio.

Para esta fiesta declarada de interés turístico se ha dispuesto un amplio programa de actos, que tuvo lugar ayer sábado su preámbulo con la verbena en homenaje a los burgaleses residentes fuera de su tierra y otros festejos, entre los que cabe destacar el Concurso Provincial de Pito Castellano y Dulzaina, que fue ganado por Juan Antonio Morcillo, Angel Ferández y Javier Angulo; el Festival de Mimo a cargo del grupo «El Colacho», el recital de Miryam de Riu y «Los Gemelos» y el festival infantil marathoniano en la Plaza Mayor desde la mañana hasta últimas horas de la tarde, con la última sesión de fuegos artificiales.

La fiesta de hoy, domingo, se inicia con el homenaje al «Burgalés ausente» en el Complejo que la Diputación Provincial tiene en Fuentes Blancas. Luego se iniciarán los actos del «Día de las Peñas». La misa de campaña, la visita a los recintos engalanados de las Peñas y otras entidades populares y el Concurso del «Buen Yantar», con la participación de varios concursantes. «Patatas con rabo» será en esta edición el plato obligado

Páginas 7 y 11.

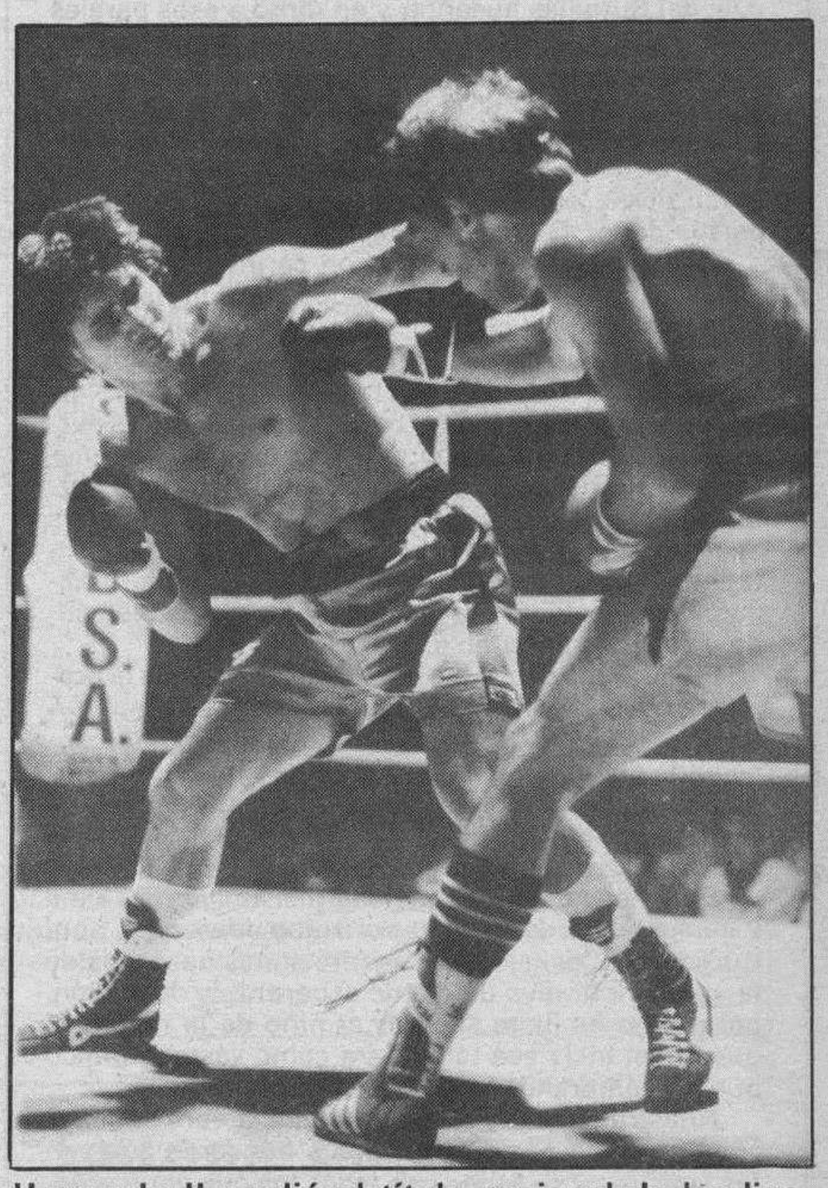

Hernando II perdió el título nacional de los ligeros.— *El púgil burgalés Hernando II fue derrotado en la madrugada de hoy, a los puntos y perdió su cetro nacional del peso ligero. Su hermano, Vicente, que aspiraba al fajín nacional del peso pluma fue derrotado por K.O. técnico en el séptimo asalto por el madrileño De la Sagra.*

Página 43.

Un pensionista, único acertante de la «Loto»

Diego Fernández, un pensionista que reside en Cartagena, ha sido el único acertante en el sorteo de «La Loto» de la semana pasada, por lo que obtendrá un premio superior a los 190 millones de pesetas.

El boleto fue sellado por Josefa Tenedor en el quiosco «Revistas Jovi», ubicado en la calle Pintor Portela de Cartagena.

Josefa Tenedor dijo a «Efe» que Diego Fernández se equivocó e hizo más apuestas de las que pensaba, pero se decidió a echar el boleto porque no había jugado en las dos últimas semanas, y pagó 5.250 pesetas por las 210 apuestas.

Según comentó un amigo del agraciado, Diego Fernández tiene suerte en las quinielas y en la Lotería, ya que ha obtenido otros premios anteriormente.

El nuevo millonario tiene alquilado un bar-mesón llamado «El Yunque», en el que trabaja también su yerno y que se encuentra cerrado desde el momento en que conoció la noticia.

Muere un guardia civil y seis sufren heridas, en una explosión fortuita

Hacían prácticas para desactivar artefactos

Un guardia civil resultó muerto y otros seis heridos leves al explotar de forma fortuita el artefacto que manipulaban en unas prácticas de desactivación de explosivos en el monte Jaizkibel, en Guipúzcoa, informa el Gobierno Civil.

El guardia muerto, José Durán Ríos, de 32 años, casado y padre de un hijo de corta edad, resultó con la cabeza amputada y fue desplazado a veinte metros del lugar de los hechos a consecuencia de la fuerza de la explosión.

Los otros seis guardias civiles resultaron con heridas leves y fueron trasladados en ambulancias al Hospital de la Cruz Roja de San Sebastián, informaron a «Efe» fuentes de la Asociación de Ayuda en Carretera de Guipúzcoa.

La explosión se produjo a las 12.55, en la zona militar del monte Jaizkibel, término municipal de Lezo, a unos veinte kilómetros de San Sebastián.

Miembros del equipo TEDAX, (Técnicos de Desactivación de Explosivos) de la Guardia Civil realizaban prácticas de destrucción de artificios pirotécnicos cuando sobrevino la explosión de forma «al parecer fotuita», según el Gobierno Civil de Guipúzcoa.

La víctima mortal de la explosión tenía rango de guardia segundo y estaba destinado en el equipo de desactivación de explosivos (TEDAX) que posee el cuerpo

Página 20

- Declaraciones de Joaquín Sabina en nuestra ciudad — Página 11
- Entrega de premios de los Concursos del «DIARIO» — Página 13
- El Himno a Burgos, emigrante en Venezuela — Página 14
- Lista fotográfica de la Lotería — Página 19
- Burgense DB, Especial Domingo — Páginas centrales

- Debut y triunfo de España en el Mundobasket 86 — Páginas 41 y 42
- El Porvenir ganó la Copa de la Reina de fútbol femenino — Página 43
- Diversa suerte para los españoles en el Tour — Página 44

Encierros en El Plantío

EL Hogar Navarro ha incluido este año en las fiestas de San Fermín de nuestra capital los primeros encierros de pequeñas reses bravas. Tuvieron lugar en la mañana de ayer, en los alrededores del coso taurino de El Plantío con la presencia de numerosos aficionados burgaleses. Apenas hubo incidentes y al final se soltaron vaquillas que prolongaron esta fiesta entre los numerosos jóvenes asistentes. Hoy y mañana habrá.

Página 6

Pida con este número «ANTENA SEMANAL»

M.C.D. 2018

Día a día

Burgaleses nunca ausentes

Nunca la voz del poeta se alzará con más fuerza para sentir suyo lo que salió de su propio corazón, para amar lo que inspiró su musa o para llorar los sentimientos arrancados con dolor y pena. Hoy es el «Día del Burgalés ausente» y en torno a esos parajes tan nuestros, los de siempre, los que recorrimos en la infancia, los que surcamos enamorados o los que dejamos en el recuerdo al partir, serán nuevamente escenario de un reencuentro que tiene en todo momento aires de burgaleses, de burgaleses que están en su tierra, en su solar y en su fiesta en una despedida de los festejos de este San Pedro 86.

El Concejo ha preparado con cariño estos actos, nos consta. Se esmera con todos, pero lo hace con primoroso cariño cuando tiene que recibir a estos burgaleses que llegan de madrugada por todos los horizontes, que tienen sus casas en tierras vascas, en las madrileñas o en las catalanas; que quizás surcan mares para desde la diáspora aprender a amar mejor a su Burgos, a ese pueblo del que forman parte, desgajados porque no fuimos capaces o no nos ayudaron como a otros para que todos estemos sentados permanente en la misma mesa de la hermandad, del paisaje y de la castellanía desde ésta su cuna y cabeza indiscutible.

Emigrantes de profesión, desarraigados de la propia tierra —y ellos saben cuánto atrae— desplazados por una sociedad que en modo alguno ha conseguido siquiera que el porvenir se labre en el propio surco con el mismo sol de Primavera de toda una infancia y cerca del lugar donde reposan aquellos que se fueron para siempre.

Burgaleses, hermanos nuestros, amigos del alma y compañeros de camino por rutas diferentes, aquí Burgos, su Concejo y sus instituciones deseosos de la vuelta definitiva un día de esperanza y de ilusión, porque no es justo separar al niño de la madre ni que la estancia sea temporera como vástago tímido que no comprende un divorcio que le aisla.

Nuestra ciudad y nuestra provincia abre sus brazos en un día como hoy, iza sus banderas que son las vuestras y se funde con todos los que venís a éste nuestro día en el abrazo de la amistad que da el paisanaje, estimulado por el corazón de todos los burgaleses para los que nunca, nunca seréis ausentes.

Quisicosas

Hoy culminan las fiestas mayores de Burgos. Fuentes Blancas volverá a vibrar de alegría con la presencia de los burgaleses ausentes y de los que residimos aquí. Es una jornada de interés turístico nacional y de ella todos tenemos gratísimos recuerdos. Sean bienvenidos todos y que no decaiga el júbilo para cerrar la brillante semana mayor de nuestras fiestas.

El domingo se presenta pleno de alicientes y atractivos.

●

En la comparecencia del consejero de Agricultura de la Junta ante las Cortes regionales, tanto el Grupo Socialista como el Popular se felicitaron por la entrada de España en la CEE. Bien está.

Ahora, al cabo de unos meses, nos salen los pescadores del Cantábrico diciendo que los negociadores españoles se dejaron algunos asuntos en el tintero, y por ello han montado un follón de muy señor mío.

Y muchos les aplauden porque ya era hora —dicen— de que respondiéramos de igual manera a las barbaridades que los franceses nos han hecho con los camiones de fruta.

Es cuestión de interpretación.

●

Pero no sólo se quejan los pescadores.

Nuestros agricultores —dedicados a la producción de cereales y carne, sobre todo— tienen también objeciones que poner a la negociación española con las Comunidades Europeas.

Basta, para comprobarlo, tener unas palabras con las OPAS; por ejemplo, FUAG y Jóvenes Agricultores ponen el grito en el cielo por lo que ocurre con la importación-exportación de vacunos y porcino. Vienen a coincidir en que todas las ventajas se han quedado al otro lado de la frontera.

Pero no todo han de ser lamentaciones. Ahí tenemos, recientemente aprobada, la exención de la tasa de corresponsabilidad de cereales para las explotaciones con una superficie inferior a las cien hectáreas.

Alguna cosa buena nos ha de venir de Europa.

●

Bueno, creemos que la Junta ha estado oportuna en esta ocasión, reclamando de Madrid la ayuda necesaria para afrontar la situación del campo.

El panorama es desolador en amplias comarcas cerealistas burgalesas, especialmente desde Burgos hacia el Sur. Hay fincas donde sus propietarios han metido ya los rebaños, porque lo que se dice cosecha no conseguirán nada.

Estos no son los años de la abundancia.

●

La designación de directora en el Instituto de Aranda, en contra del criterio del Consejo Escolar ha creado gran malestar entre los afectados por lo que consideran «una rechazable designación a dedo». El director provincial de Educación, señor Moreno Márquez que está siendo duramente criticado en la Capital de la Ribera por esta decisión estima que el nombramiento es provisional ante la falta de candidatos y que es persona que tiene experiencia y conocimientos de un puesto que ha ocupado. Los miembros del Consejo Escolar estiman que ésta es una equivocada interpretación de la LODE y por tanto contra derecho.

Lo dicho «hay movida en Aranda». ¿Sólo por esto?

●

Son numerosas las cartas y felicitaciones recibidas en nuestro periódico por el número extraordinario del pasado día de San Pedro. No es precisamente nuestro estilo hacer loas propias, pero sí corresponder con gratitud y estímulos como estos que nos llenan de satisfacción e impulsan a todos cuantos formamos el equipo periodístico de DB para alcanzar las metas informativas que Burgos merece.

Sencillamente, gracias.

Martinillos

FELICIDADES
A LAS PEÑAS Y AL BURGALES AUSENTE DESEANDOLES UN GRAN DIA DE SATISFACCION Y ALEGRE COMUNICACION CON TODOS
SANTOS
AGENCIA INMOBILIARIA
C/. Julio Sáez de la Hoya, 8, 6.º, 4

EXTRAVIADA
PERRA BOXER
Gratificaré simple información
Desde el sábado, 28-6, atiende al nombre de Derion, color canela, puede haber sido desaparecida, si usted la ha visto, llaménos:
☎ 26 24 37, de 6 a 8

SEX SHOP
■ Venta y cambio de vídeos, películas Super 8.
■ Proyección de vídeos en cabinas individuales.
■ Revistas gran variedad en artículos de importación.
Calle Hospital Militar, 3. (Junto Plaza Vega). BURGOS
Abierto de 10 a 2 y 3,30 a 10.
Teléfono (947) 235191
(Domingos y festivos inclusive).

Nuestro lema es la calidad.
ASHAGARA
Plaza de España, 2
Teléfono 210251
BURGOS

BODAS
HOMENAJES
REUNIONES
MAGNIFICOS SALONES.
Consulte presupuestos.
RESTAURANTE
Conde de Miranda
(Estación de Autobuses)
c/Miranda, 4-Telf. 265267-BURGOS

CLINICA DENTAL
DR. PORTOLES:
● Cirugía oral
● Prótesis dentales; porcelanas
DR. SANGRONIZ:
● Odontología conservadora
● Endodoncia (desvitalizaciones)
P.º Regino S. de la Maza, 3, 1.º G. ☎ 210259. (Horas convenidas).

SE ALQUILAN
Puestos para minitiendas en Galería Comercial de
Supermercados KAMPEON
de Francisco Grandmontagne, número 8
Para mayor información dirigirse a esta dirección o al señor Cuesta. Teléfono 23 55 11

UNA BUENA NOTICIA A LA VISTA:
OPTICA CIENTIFICA BURGALESA
Tarjeta de Cliente
D. LUIS TORRES GARCIA
AVDA. GENERAL YAGÜE, 16
09004 BURGOS
CADUCA 2 AÑOS MULTIOPTICAS
Optica Científica Burgalesa ha creado una tarjeta que le asegura
DOS AÑOS DE GARANTIA
sin límite de veces
EN MONTURAS, LENTES GRADUADAS Y LENTES DE CONTACTO
OPTICA CIENTIFICA BURGALESA
Avda. del Cid, 14 - Telf. 222608 - BURGOS
MULTIOPTICAS

EUROCONVERTIBLES sofás cama
Stmobel, SA.
NUEVAS TENDENCIAS EN STMOBEL
Empieza una nueva etapa en Stmobel.
Adelantamos las últimas novedades en EUROCONVERTIBLES. Con nuevas tendencias, nuevas ideas, nuevos planteamientos abiertos a mil posibilidades.
Muebles que son el exponente del hogar actual.
Y con unos precios al alcance de todos.
Venga a ver nuestra nueva exposición.
Se sorprendera.
Sémobel, SA.
Ctra. Logroño s/n - Telf. 220504 - BURGOS
EUROCONVERTIBLES sofás cama

CERVECERIA
CHENEL
A todos nuestros clientes y amigos
Muchas gracias
Avda. del Cid, 7

M.C.D. 2018

«Reflexión prescindible»

El Centro de Arte «Reina Sofía»

Antonio L. Bouza

PARA el español de provincias que acude esporádicamente a Madrid, tiene que suponer una gran sorpresa el nuevo aspecto de Atocha, derruido el monstruoso viaducto y rehabilitado el antiguo Hospital de Madrid como sede cultural. Tiene que ser una sorpresa, porque lo ha sido y aún lo sigue siendo, después de volver a visitarlo, para quienes tenemos, como suele decirse, un pie en la capital de España. Aunque cuando en la inauguración del magno edificio estuviese la explanada sin acabar y hubiera riesgo físico en cruzarla desde la salida del metro; tráfico sin aún pasos de peatones, socavones inmensos, etc. Pero sin obstáculos en el horizonte y con la nostalgia de advertir bajo las capas de riego asfáltico, las antiguas vías del tranvía de cuando Madrid era otro Madrid. ¡Ah! y un cambio en favor de la luz, suprimida la mugre que solía anidar a propósito del scaléctric.

Pero es que aún con la bella perspectiva del entorno (estación de Atocha, Jardín Botánico, etc.) el principal asombro está en la magnitud del propio edificio, restauración-rehabilitación considerada como una de las mayores de este tipo acometidas y llevadas a efecto en Europa. Todo un Escorial, cuyo proyecto primitivo debido a José de Hermosilla, superaba las dimensiones de la llamada «octava maravilla del mundo». Quizá Fernando VI, Borbón, quiso emular al Austria y, carente de descendencia directa, perpetuarse en piedra y a lo grande. La traza, que por fin se llevó a efecto con el resolutivo e ilustrado Carlos III, fue acomodada por Francisco Sabatini en un sobrio barroco italiano que tiene presente el quehacer de Herrera en precisamente El Escorial. Planta rectangular con dos remetidos laterales y que prolongada en la línea de la entrada principal, deja un amplísimo patio central, ajardinado y con el ornato de dos monumentales fuentes. Sótano y cuatro plantas, las dos primeras con espléndidas y equilibradas arcuaciones; y quebrada la posible monotonía por algunos óculos y por espacios simulados y terrazas. En la planta baja, resalta ya el poderoso granito, alguna hornacina sin todavía inquilino-estatua, y la bóveda de las galerías, a nuestro entender excesivamente recargada de lámparas. Un bosque de lámparas que empece la simplicidad grandiosa de la perspectiva.

Cuarenta mil metros cuadrados se dice y escribe pronto, pero hacen falta mucha imaginación y acierto para rellenarlos. Para acomodarlos bien, se entiende, porque de no hacerlo así, corremos el riesgo de otro bodrio como el actual Museo de Arte Contemporáneo. Aún cuando en el nuevo centro se tenga, en todo caso, mejor estuche. Se habrían dilapidado una fortuna y el gran trabajo del arquitecto Antonio Fernández Alba que ha llevado a efecto la restauración. Y a este propósito, que de antecedentes vamos, no estaría de más añadir (aún con letra más pequeña), próxima a la placa de reinauguración, bajo o sobre los nombres de última hora, los de aquellas personas y/o instituciones que lo hicieron posible, pues esta feliz apertura no se hubiese realizado de no haberse interrumpido democráticamente los derrumbamientos del régimen anterior, política que declaró en 1977 al antiguo Hospital de Madrid, Monumento Nacional, justo después de cuatro años de abandono con idea de demolición. Un símbolo, pues de primera victoria cultural democrática. Lo que hace falta ahora es acertar en su empleo, que metros hay para dar y tomar; y la idea fundacional de: «difundir el arte contemporáneo, fomentar la creación artística y favorecer la comunicación, con el movimiento creativo internacional» es excelente como definición de intenciones, pero, para qué engañarnos, muy difícil de materializar con éxito. Con éxito para el público y para los profesionales y artistas que han de moverse, que hemos de movernos, en su entorno. Por de pronto, ya hay quien aboga porque se monte aquí el gran Museo de Arte Contemporáneo que falta; con lo mejor del actual y con el Guernica, que estaría más propio en este lugar, y quedaba todo el Casón para el siglo XIX.

Lo que resulta verdaderamente espectacular es el montaje de medios de la más moderna tecnología al servicio del arte, que siempre lo hemos venido diciendo: los creadores literarios y artísticos, (estos últimos sobre todo), deben utilizar los adelantos de la ciencia para sus producciones. No hay que olvidar como en su día la pintura al óleo fue un decisivo avance técnico; y recientemente, los acrílicos. La instalación de vídeos y holografía, así como la fantasmagoría de los rayos laser, encierra a nuestro juicio más interés que la exposición «Referencias» con obra de Georg Baselitz, Eduardo Chillida, Antonio Saura, Cy Twombly, Antoni Tapies y Richard Serra, es decir, más que los elegidos, los inevitables, que se está haciendo en las muestras artísticas oficiales un poco como en las fiestas de la jet-set, que siempre son los mismos. Con lo que vienen a concordar la derecha y la izquierda.

Personalmente, nos ha llamado la atención el conjunto de ordenadores de Prensa y datos en general, el de traducción (por oraciones) de una lengua a otras tres, el vídeolibro y, muy principalmente, los hologramas, a cuya sala entramos tras habernos hecho aprisionar voluntariamente por los aros-láser, al modo de las películas de ciencia-ficción, tipo Guerra de las Galaxias. Luz, sonido y un humo que no pudimos averiguar si era connatural con los rayos, producto de una avería o el propio humo de Satanás que no hace mucho denunciaba un Pontífice. Y, lo más insólito, uno de los escasísimos expositores (la muestra es internacional) de hologramas es un burgalés de Miranda de Ebro, el pintor (y ahora holografista), Ramón Benito, venido recientemente de Norteamérica y de quien esperamos ocuparnos con detenimiento. De mano y explicación de R. Benito, recorrimos los espectaculares hologramas de los cachorros de león, la japonesa, el automóvil, etc., y el estéreo-holograma de Dalí pintando a Gala, sistema conseguido por medio de rayas ópticas, cada una de las cuales (¡una sola raya!) contiene hasta quinientos fotogramas.

Un abrazo y algo que ha pasado en Extremadura

Emilio Romero

Hoy quiero abrir esta crónica con algo que no se espera de mí, como cronista de «episodios nacionales», pero cada cual tenemos nuestra conciencia, nuestras admiraciones y algunos modos que no exhibimos. He leído que se ha celebrado un homenaje en Toledo, con ocasión de una semana de Teología, al Cardenal Marcelo González. Nunca hemos hablado, aunque cuando nos hemos visto en alguna parte, nos hemos saludado con afecto. El homenaje estaba justificado por los veinticinco años del Cardenal en el Episcopado. Precisamente en este cuarto de siglo han tenido lugar en nuestro país episodios y sucesos transcendentales. El Cardenal Marcelo ha ejercido en plenitud lo que pienso que demanda la Iglesia a un obispo: la redacción de la doctrina en cualquier circunstancia, la relación de la doctrina con lo que sucede en la vida política, cultural y social, y no tener dentro esa tentación de «poder» para encabezar, o echarse del brazo, de la política o de los sucesos —con un sentido del oportunismo de situación— cuando todo lo que sucede en la política es temporal y perecedero, mientras que la doctrina de la Iglesia es eterna. El Cardenal Marcelo tuvo que pasar por los inicios en Valladolid, en los que ya se manifestaban las tensiones de otro tiempo que se echaba encima. Y luego tuvo la dura experiencia de Barcelona, y los finales del Régimen anterior, y el asentamiento de Toledo, cuando ya la Iglesia española, tras el Concilio Vaticano II, se conformaba de otra manera en organización y en disposición. Y, como era consiguiente, por la Iglesia pasaban también los temporales que convertían —sin proponérselo— a obispos famosos y célebres, en «líderes». Era el ventarrón de los viejos compromisos de la Iglesia, como las nuevas actitudes que instalaban a la Iglesia en su lugar verdadero. Allí donde la política no pasa del zaguán. Toda esta historia la ha vivido el Cardenal Marcelo con un ejemplar equilibrio. No ha sido polémico de otra cosa que de la doctrina misma, que es donde tiene que ser polémico eterno un obispo. El Cardenalato lo ha llevado con un enorme prestigio, y hasta humildad. Su esfera de actividad ha sido solamente la religión, y en ella no ha permitido las desfiguraciones, o ciertas trapacerías escénicas. Toledo es una diócesis histórica que exige un Cardenal riguroso. Marcelo ha sido fiel a estas exigencias de la Iglesia, en la moderna y contemporánea Historia de nuestro país. El Cardenal fue siempre un gran dialéctico y carece de una sociabilidad de la figuración. Por eso los temporales se estrellan contra su solidez, y viene a ser como otro monumento más de todos esos que enriquecen Toledo y la Iglesia. Y como ha sido testigo de tantos acontecimientos en la Historia de nuestro país, envío al Cardenal Marcelo, desde esta crónica, mi felicitación por sus veinticinco años de Episcopado, y ese abrazo de los cristianos antiguos, donde se implica el respeto y la admiración.

Correctivo a un presidente

El presidente de la Junta de Extremadura es Juan Carlos Rodríguez Ibarra, y ha dicho recientemente unas palabras ante compañeros de su partido —el sindicato UGT— que no se corresponden con un presidente. La demagogia solamente es utilizable por los políticos en uso o abuso del entusiasmo, pero cuando se ejercen funciones de Gobierno para toda una región, y no solamente para las gentes de su partido, entonces hay que comportarse de un modo con la Constitución y el Derecho, y con la conciencia de que se gobierna para todos y no para unos pocos. El ejemplo empezó a darlo enseguida Felipe González como presidente del Gobierno de la Nación. En la clandestinidad y luego en la oposición, Felipe González ejercía cumplidamente la demagogia. Casi era su deber. Pero una vez que asumió el Poder ha sido otro hombre en estos asuntos, y hasta es justo decir que ha sido el político que ha ejercido menos la demagogia en los actos electorales, aunque haya expuesto bien sus viejas y conocidas habilidades. La habilidad es una cosa y la demagogia es otra. Pues bien: el presidente de Extremadura ha reaccionado demagógicamente, porque la Audiencia ha paralizado un decreto de expropiaciones en tanto los afectados puedan defenderse debidamente. Esto es normal en un Estado de derecho, aunque el presidente de Extremadura tuviera razón en las expropiaciones decretadas. Estas expropiaciones —a lo que parece— se corresponden con unas fincas de una Condesa. Las palabras de Juan Carlos Rodríguez Ibarra fueron éstas: «Estoy seguro que esos jueces que han juzgado de una forma tan justa y correcta les habrá ocurrido lo que a mí esta noche: que no he podido dormir pensando que no solamente la señora Condesa ha visto cómo los Tribunales han protegido su derecho a una posible indefensión, sino que también estarán sin poder pegar ojo pensando que hay centenares, miles, de presos preventivos en España que no han podido tener la misma oportunidad que la señora Condesa, porque no han encontrado jueces tan benévolos y justos como los que tenemos en Extremadura. Este ataque a la Judicatura, en función de este asunto, me parece intolerable. Es rigurosamente cierto que nuestra estructura judicial es vieja, lenta, perezosa en muchas causas, y a esto hay que poner remedio.

Otra demagogia

Uno de los abogados de los dueños de esas fincas que se quieren expropiar es Ramón Hermosilla, que es un jurista de los más célebres y prestigiosos de nuestro país. Ramón Hermosilla aceptó la defensa del general Alfonso Armada en el juicio por los sucesos del «23-F». Esta libertad de los abogados, en un país democrático y libre, es elemental. Estas fueron las palabras del presidente de Extremadura: «Creo que el camino que han seguido los abogados de la parte conraria no es el camino correcto. Creo que tampoco los abogados son los correctos: un abogado de prestigio que defendió a los golpistas del «23-F» y un canónigo de la Catedral de Badajoz, que como todo el mundo sabe, cuando Dios dijo que se haga la Tierra, puso inmediatamente un canónigo para que se convirtiera no en abogado de los pobres, sino de los ricos. Ramón Hermosilla se ha apresurado —justamente— a dar cuenta de esto al Colegio de Abogados. Esto es merecedor de una acción o de una querella contra el presidente del Gobierno de Extremadura. El otro asunto —el del canónigo— no le conozco. Me parece una fea cita esa de Dios y del canónigo. Tiene todo el viejo sabor de aquella dramática dialéctica de los años treinta. Ya he dicho que el asunto de las expropiaciones no le conozco. Pero las palabras del presidente de Extremadura no son las adecuadas a su responsabilidad. Si está seguro de la justicia de las expropiaciones, tiene que seguir adelante, pero con una condición: que es meterse la lengua en alguna parte y esperar lo que digan los jueces. La gran protagonista de la democracia es la Ley.

Europa no ha entrado en nosotros

Luis Riesgo

El 14 de Marzo de 1984 el Parlamenteo Europeo hizo llegar al Gobierno español una resolución instándole a que, desde su entrada en la Comunidad, en nuestro país se respetasen fielmente los principios de libertad de enseñanza.

«El derecho a la libertad de enseñanza —dice la resolución— implica la obligación de los Estados miembros de hacer posible el ejercicio práctico de ese derecho, incluso en el aspecto económico, y de conceder a los centros privados las subvenciones necesarias para el ejercicio de su misión y el cumplimiento de sus obligaciones en condiciones iguales a las que disfrutan los correspondientes centros públicos, sin discriminaciones respecto a las entidades titulares, los padres, los alumnos o el personal».

Han pasado desde entonces dos años largos y España es ya con todos los derechos —y con todos los deberes— miembro de la Comunidad. ¿Y qué ha sucedido con lo que se recomendaba en la mencionada resolución? Juzgue el lector por sí mismo: 68 centros escolares, con cerca de 36.000 alumnos han tenido que cerrar en los dos últimos cursos; y 44 —con más de 23.000— tendrán que hacerlo éste. Tal es el resultado de la asfixia económica a que está siendo sometida la enseñanza privada.

Si la respuesta del Gobierno a las recomendaciones de la Comunidad va a ser en todos los campos la misma que en el de la libertad de enseñanza, de poco nos va a servir la integración. Habremos entrado en Europa, pero Europa no habrá entrado en nosotros.

PRECIOS EXCEPCIONALES
¡OPORTUNIDAD!
Más de 50 sofás en piel de vaca y pékari. Mesas de metacrilato y cristal
Le invitamos a verlos.
Módulo
Avda. del Cid, 36 - BURGOS

M.C.D. 2018

El arzobispo, a Soria y a la romería de la Virgen de la Vega

Burgos (DB). — El arzobispo de la diócesis, doctor Cardenal Fernández, se trasladó ayer a Soria. El objeto de esta visita fue asistir y presidir con otras personalidades el triduo con que culminan los actos que a lo largo de este año han organizado las religiosas clarisas, con motivo del VII Centenario de la fundación de su histórico monasterio. Las personalidades que presidirán estos actos son, además, el obispo de Osma-Soria y el Nuncio apostólico, monseñor Mario Tagliaferri.

Hoy, nuestro Prelado se trasladará a la romería de la Virgen de la Vega, en Valdelucio. A las doce y media, presidirá la concelebración eucarística y pronunciará la homilía en esta romería de la patrona de Valdelucio, a la que asisten vecinos del Tozo, Humada, Valderredible (Santander) y pueblos limítrofes de la provincia de Palencia.

Evangelio

«La mies es abundante y los obreros pocos: rogad al dueño de la mies que envíe operarios a su mies». San Lucas, X. 2.

Vegas

En aquél tiempo, designó Dios otros setenta y dos y los mandó por delante, de dos en dos, a todos los pueblos y lugares donde pensaba ir él. Y les decía: la mies es mucha y los obreros pocos: rogad al dueño de la mies que envíe operarios a su mies.

¡Poneos en camino! Mirad que os mando como corderos en medio de lobos. No llevéis talega, ni alforja, ni sandalias; y no os detengáis a saludar a nadie por el camino.

Cuando entréis en una casa, decid primero «Paz a esta casa». Y si allí hay gente de paz descansará sobre ellos vuestra paz; si no, volverá a vosotros.

Quedaos en la misma casa; comed y bebed de lo que tengan, porque el obrero merece su salario.

No andéis cambiando de casa. Si entráis en un pueblo y os reciben bien, comed lo que os pongan, curad a los enfermos que haya y decid: El Reino de Dios está cerca de vosotros.

Iglesia: ha de estar fundada sobre la paz

He aquí la primera lección que hoy nos da el Evangelio; necesidad de la paz.

Contemplemos el Evangelio y veremos como nos dice: Cuando entréis en una casa, decid primero: «Paz a esta casa». Y si allí hay gente de paz, descansará sobre ellos vuestra paz, si no, volverá a vosotros.

Y así vosotros seréis mensajeros de paz.

Id, por tanto dispuestos a ser mensajeros de paz.

Por otra parte el Evangelio nos dice que otra de las cosas que hemos de tener muy presente es una plena confianza en la providencia divina. Por eso nos dice: No llevéis talega, ni alforja, ni sandalias, sino que debemos ir no pensando en las cosas materiales, sino poniendo nuestra vista en el cielo que nos dará cuanto sea necesario para cumplir nuestra misión. Tengamos por otra parte muy presentes esas palabras con las que empieza el Evangelio: «la mies es mucha y los obreros pocos: rogad al dueño de la mies que envíe operarios a su mies».

Y cuán grande es esta necesidad ¡El Mundo es muy grande, y los obreros cada vez son menos y cada vez mayores las dificultades que el demonio pone en nuestro camino.

Por eso hoy el Señor nos recuerda la necesidad de la oración para que todos trabajemos sin descanso en la obra de nuestra santificación primero, y después trabajan por la santificación de los demás.

Historia de Burgos. Volumen II, Edad Media (3).

Luis Suárez Fernández
Catedrático de Historia Medieval de la Universidad Autónoma de Madrid

Los hombres que accedían a este nuevo tipo de actividad, denominados mercaderes, eran sin duda auténticos banqueros. Efectuaban todas las complejas operaciones de cambio, préstamo, seguro, y aprendían a hacerlas cada día mejor y de más envergadura. Muchos de ellos procedían de familias judías que se convirtieron. A finales del siglo XIII constituyó un gran escándalo el hecho de que un rabino de Burgos, Abner, abandonara su vieja religión y se bautizase, sin recibir presiones de nadie. Con sangre vieja o nueva, los mercaderes del dinero cerraron filas por medio de matrimonios, de modo que muy pronto media docena de linajes, o poco más, se encontraron en la cúspide de la sociedad burgalesa. Tomaron para sí los puestos de regidores, que eran dieciséis, y se perpetuaron en ellos transmitiéndolos a sus hijos por medio de cooptaciones medidas. En suma, se convirtieron en un patriciado.

Estos patricios presentan en su comportamiento los mismos rasgos que encontramos entre sus contemporáneos de otras latitudes. Eran ricos, muy ricos. Más que la mayoría de los nobles. Tenían el gusto por las cosas bellas, por las fiestas, por los trajes, por las casas. De este modo, sus construcciones embellecieron notablemente la ciudad. Aún se pueden descubrir huellas de su obra paseando atentamente por las calles. Se acostumbraron al manejo del dinero y, muy pronto, a las letras de cambio. Nacieron en Burgos grandes palacios. A finales del siglo XV los linajes del patriciado permiten localizar nada menos que treinta y dos familias. Algunas, como los Pardo, los Maluenda o los Arceo, poseen dimensiones internacionales. Nadie, sin embargo, llegará a cobrar la importancia de Diego de Soria. Pero esto nos coloca ya en el umbral de otro siglo.

En la vida de la ciudad, y de las otras villas de su tierra, descubrimos otros niveles. La legislación municipal permite el nacimiento y consolidación de corporaciones de oficios artesanos: pañeros, zapateros, curtidores, talabarteros, sastres, menudos comerciantes o simples regatones. Ellos son los que dan diariamente razón de sí, de su existencia y de la de Burgos. Gobernados por sus propios cabildos, los oficios imprimen a la ciudad, desde el siglo XV, un ritmo conservador. Reclaman de los regidores medidas que abaraten el mercado, que sostengan los precios, aseguren las subsistencias y eviten la subida de los salarios. Entre las medidas de cierre figuran también las que se dirigen contra los judíos.

En otro tiempo, la judería de Burgos había sido muy importante. No parece que desempeñara ningún papel en la dirección religiosa de Israel, pero sí, en cambio, en estos menesteres económicos tan necesarios al desarrollo del comercio. Pero se abatieron sobre la comunidad varios achaques. Después de la conversión, Abner de Burgos calumnió a sus antiguos correligionarios. En 1389 se produjo un suceso más notable todavía: un gran sabio judío, Salomón ha-Levi, se convirtió tomando el nombre de Pablo de Santa María. Pocos años más tarde fue designado obispo de la ciudad. No existe, probablemente, en toda Europa, un caso tan notable como él: el rabino de la comunidad hebrea era ahora el prelado de la comunidad cristiana.

Frente al patrociado, al municipio y a la torre de Santa María, se alzaba ya la Catedral. Los obispos y clérigos se movían en otro plano, próximo a la nobleza que nunca había dejado de habitar en la ciudad y que ahora se sentía cada vez más atraída por sus calles. Los Velasco, condes de Haro, luego duques de Frías, pusieron su planta en Burgos. Suya es la Casa del Cordón. No cabe duda de que perseguían uno de estos dos objetivos: tomar parte en el comercio de Flandes —tenían barcos en la caravana de los laneros— o reducir a su influjo el gobierno de la ciudad. Se estaba produciendo a finales del siglo XV un nuevo y complicado juego de intereses. Al fin y al cabo los Velasco eran gente tan poderosa que se atrevían a rasgar los muros de la Catedral para insertar en ellos la maravilla gótica, y humana, de la capilla del Condestable.

El poder de la ciudad se manifestó de otro modo. Tras el repliegue del siglo XII había vuelto a su ímpetu expansivo. Mercedes de los Reyes, trueques, compras o simples usurpaciones, hicieron que villas, aldeas y lugares, en número creciente, entraran en su jurisdicción. En el siglo XV, Burgos era cabeza de un amplio señorío, no esencialmente diferente de los estados de la alta aristocracia. De este modo se construyó una nueva comunidad de tierra, precedente de la futura provincia, que no nació de la simple voluntad legisladora y racional de un gobernante, sino de la entraña misma del corazón de Castilla. También los obispos exigían el mismo trato: resistiendo a cualquier dependencia de la sede primada de Toledo, estaban defendiendo su propia autoridad.

Muy poco tiempo separa la grandeza de la ruina. Cuando dobla el año 1500 —año en que nace el emperador Carlos V— es Burgos una de las principales ciudades del orbe. Si se viene por la gran ruta de la costa, sus torres anuncian desde lejos el esplendor de la ciudad. No es, sin embargo, el conjunto de monumentos lo que garantiza su importancia. Esta ciudad desempeña un papel decisivo en el comercio europeo: forma como la piedra angular de un sistema, el de la ruta Norte-Sur, que ha permitido a Castilla vencer la depresión económica y colocarse entre las cabezas del mundo de los negocios. De Roma a Southampton y Brujas se extiende el ámbito de Diego de Soria: sus cartas viajan a Londres a una velocidad cinco veces mayor que las de los reyes.

El núcleo fundamental de esta gran empresa sigue siendo la lana. En pos de ella, Iñigo de Arce monta una extensa red de factorías en las ciudades de la costa de Francia, aprovechando la reconquista de Normandía y Aquitania, y acaba convirtiéndose en el gran bolsero de Luis XI. Sus agentes enseñaron a hacer una determinada clase de pan en los hornos de Rouen, como el que se cocía en los lejanos hornos de Castilla. Por vez primera, en Gannac, logró establecer el sistema regulador de los intercambios internacionales. Los Reyes Católicos consagraron este sistema reconociendo la Universidad de Mercaderes y otorgándole el derecho a poseer un Consulado.

Por esta razón, cuando el camino de la lana se interrumpe, la ruina sobreviene... Esta será la noticia fundamental para otros volúmenes de esta obra.

Probablemente no existe en toda Europa, un caso tan notable como el de Salomón ha-Levi: de rabino de la comunidad hebrea pasó a ser prelado de la comunidad cristiana.

†

EL SEÑOR

Don Pedro Ruiz-Alejos Tomás

Falleció en el día de ayer, a los 78 años de edad, después de recibir los Santos Sacramentos y la Bendición Apostólica de Su Santidad.

Q. E. P. D.

Su apenada esposa, doña Felisa Veriain; hijos, Antonio, Antonia, Julia, María Teresa e Isidoro; hijos políticos, Carmen Carrillo, Casiano Hernández, Vicente Pérez, Genaro Fernández y Begoña Monasterio; nietos; biznietos; hermanos, Vitorio, Antonio y Gregorio; hermanos políticos, sobrinos, primos y demás familia.

Ruegan oraciones por el eterno descanso de su alma.

Las honras fúnebres y funeral se celebrarán hoy, domingo, a las cinco y media, en la iglesia parroquial de la Anunciación de Nuestra Señora; efectuándose acto seguido la conducción del finado al cementerio de San José.

Vivía: C/. Rey Don Pedro, Núm. 25.

Capilla ardiente: Capillas de Funeraria «San José».

Burgos, 6 de Julio de 1986.

†

EL SEÑOR

Don Agustín Calvo Sastre

Falleció en el día de ayer, a los 49 años de edad, después de recibir los Santos Sacramentos y la Bendición de Su Santidad.

Q.E.P.D.

Su apenada madre, Dionisia Sastre; hermanos, Félix, Marcelo, Gregorio, Valentina y Jesús; hermanos políticos, tíos, sobrinos, primos y demás familia.

Ruegan una oración por el eterno descanso de su alma. Las honras fúnebres y funeral se celebrarán hoy, domingo, a las cuatro, en la iglesia parroquial de San Juan Evangelista, seguidamente la conducción del finado al cementerio de San José.

Vivía: Plaza San Bruno, número 7

Capilla ardiente, Residencia Sanitaria

Burgos, 6 de Julio de 1986

(Funeraria «San José»)

M.C.D. 2018

Este es uno de los ejemplares de mastín que participó ayer en la Exposición Canina.

Un centenar de razas en la Primera Exposición Nacional Canina

Burgos (DB). — Durante todo el día de ayer tuvo lugar la Primera Exposición Nacional Canina en el Mercado Regional de Ganados «La Milanera». Con la participación de 331 perros, pertenecientes a un centenar de razas se disputó un concurso, valedero para el Campeonato de España.

Alrededor de las 10 de la mañana dio comienzo este certamen con especies caninas de todos los lugares de España y algunos del extranjero. Divididos en 10 grupos y en tres categorías, por razón de edad —cachorros, jóvenes y abierta, en la que participan también los campeones— se eligió entre los primeros de cada modalidad al denominado «Best in show».

Esta es la Primera Exposición Nacional Canina de nuestra ciudad, patrocinada por la Sociedad Canina de Burgos y Soria y con la particularidad de obtener el C.A.C. o Certificado de Aptitud para Campeonato.

El jurado que califica a los distintos ejemplares lo componen jueces oficiales de la Real Sociedad Central de Fomento de Razas Caninas de España. Los criterios a la hora de seleccionar a los posibles campeones se adecuan al acercamiento a un modelo estandar, diferente en cada género canino. De esta manera se aprecia el pelaje, alzada, corpulencia etc., en caso de tratarse de un perro de mayor tamaño.

Todos los participantes han de reunir una serie de requisitos como poseer el LOE o Libro de Origen Español, en el supuesto de tratarse de especies extranjeras y si son españoles tener el Registro de Razas Caninas.

Los más representados en esta exposición son los mastines, a los que les siguen los pastores alemanes, pero también se cuenta con la presencia de otras especies menos conocidas como el «Chow-chow» y otros. Además de existir la especialidad del perdiguero de Burgos, con 15 ejemplares y el setter.

Los premios más importantes han sido los siguientes:

Mejor de la raza española al número 134 —Raúl Natalio de la T. del Tío Roy (mastín de los Pirineos).

Mejor cachorro al número 315 —Urkabustaiz Tar Guiomar (boxer dorado).

Mejor joven al número 3 —Xaver de Angopi (pastor alemán).

Mejor en la categoría abierta y «best in show» al número 63, Xanthos V. Kloster Lorsch (boxer dorado).

Nuestros Cajeros están despiertos todo el Día... y toda la Noche.

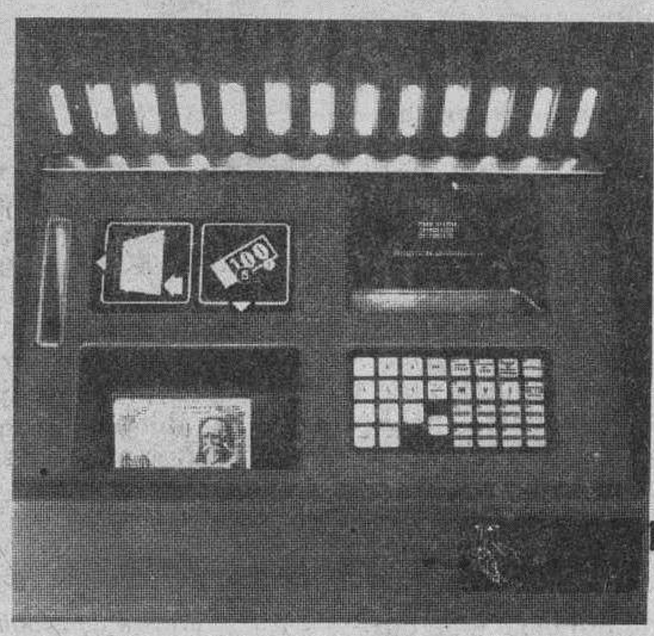

Teniendo la nueva Tarjeta 6.000 de la Caja del Círculo Vd. podrá sacar o meter dinero a cualquier hora del día o de la noche, aunque las oficinas de la Caja estén cerradas.

Nuestros Cajeros Automáticos trabajan día y noche, incluso los domingos y días festivos para atenderle con toda eficacia.

Infórmese sobre este nuevo Servicio de la Caja de Ahorros del Círculo en cualquiera de sus sucursales.

CAJEROS AUTOMATICOS
Siempre a su Servicio

Cajeros Automáticos a su servicio

BURGOS
- Reyes Católicos, 1
- Miranda, 5
- Paseo del Espolón, 32
- Barriada de Juan XXIII (Gamonal)
- Francisco Grandmontagne (Esquina Pérez Platero)
- Juan de Padilla, s/n. (Polígono Río Vena)
- Residencia Sanitaria Gral. Yagüe
- Madrid, 25
- B.º San Pedro de la Fuente (Fuentecillas, 1)
- Nueva Plaza de Gamonal, s/n.
- Segovia, 2 (Vitoria, 43)
- GALERIAS. Moneda, 9
- Sagrada Familia, 23
- Eladio Perlado, 40

ARANDA DE DUERO
- Plaza de la Virgencilla, 7
- Avda. de Castilla, 68 (Polígono Allende Duero)

BELORADO
- Avda. del Generalísimo, 2

BRIVIESCA
- Plaza Mayor, 3

MEDINA DE POMAR
- Plaza Buen Conde de Haro, 1

MIRANDA DE EBRO
- Estación, 28

SALAS DE LOS INFANTES
- San Roque, 10

LERMA
- Avda. Gral. Primo de Rivera, 15

ROA DE DUERO
- Plazuela del Pozo, 2

VILLARCAYO
- Avda. Calvo Sotelo, 7

CAJA DE AHORROS Y MONTE DE PIEDAD DEL CIRCULO CATOLICO

REBAJAS DE VERANO

CALZADOS BAHIA PLAZA VEGA, 5

Zapatos juveniles 995 pesetas

CALZADOS LA FABRICA MIRANDA, 2.

Zapatos caballero 1.695 pesetas

PULVERIZAMOS LOS PRECIOS

M.C.D. 2018

Los niños burgaleses participaron en el Festival Infantil Marathoniano

Burgos (DB).— Ayer, sábado, se celebró en la Plaza Mayor de nuestra capital, desde las once de la mañana hasta las ocho de la tarde, el «Festival Infantil Marathoniano», dedicado al joven público burgalés. Contó el Festival con la presencia de dos grupos que se encargaron de deleitar a los niños burgaleses con sus juegos. El grupo «Cetrix», de Bilbao se encargó de montar una serie de castillos de goma, dos camas elásticas y un foso de goma espuma para que los niños pudieran saltar y pasárselo fenomenalmente.

Por su parte, el otro grupo, también vasco, de Santurce, «Zuentzat» preparó su espectáculo en tres partes. La primera parte estuvo dedicada al montaje de un teatro de guiñol, la segunda fue la presentación de unos talleres de manualidades, para que todos los niños pudieran participar y colaborar y finalmente la última parte celebrada por la tarde contó con la preparación de un teatro y una verbena infantil. El grupo vizcaíno trató de conseguir, con todo su espectáculo, una animación callejera que para todos los «Infantes» burgaleses pudieran participar.

El espectáculo, además, contó con otros juegos: trampolines, piscinas, una «manzana gigante», etc. El grupo de Bilbao, formado ahora hace algo más de dos años, cuenta en sus filas para su trabajo de realización y montaje de espectáculos, con 22 personas. Han visitado otras ciudades de la geografía española, entre las que hay que recordar Pamplona, Vitoria, León, Zaragoza y ahora Burgos.

Para uno de los encargados del montaje, Fernando Pinero, la principal idea del grupo es convertirse en profesionales ya que actualmente no lo son.

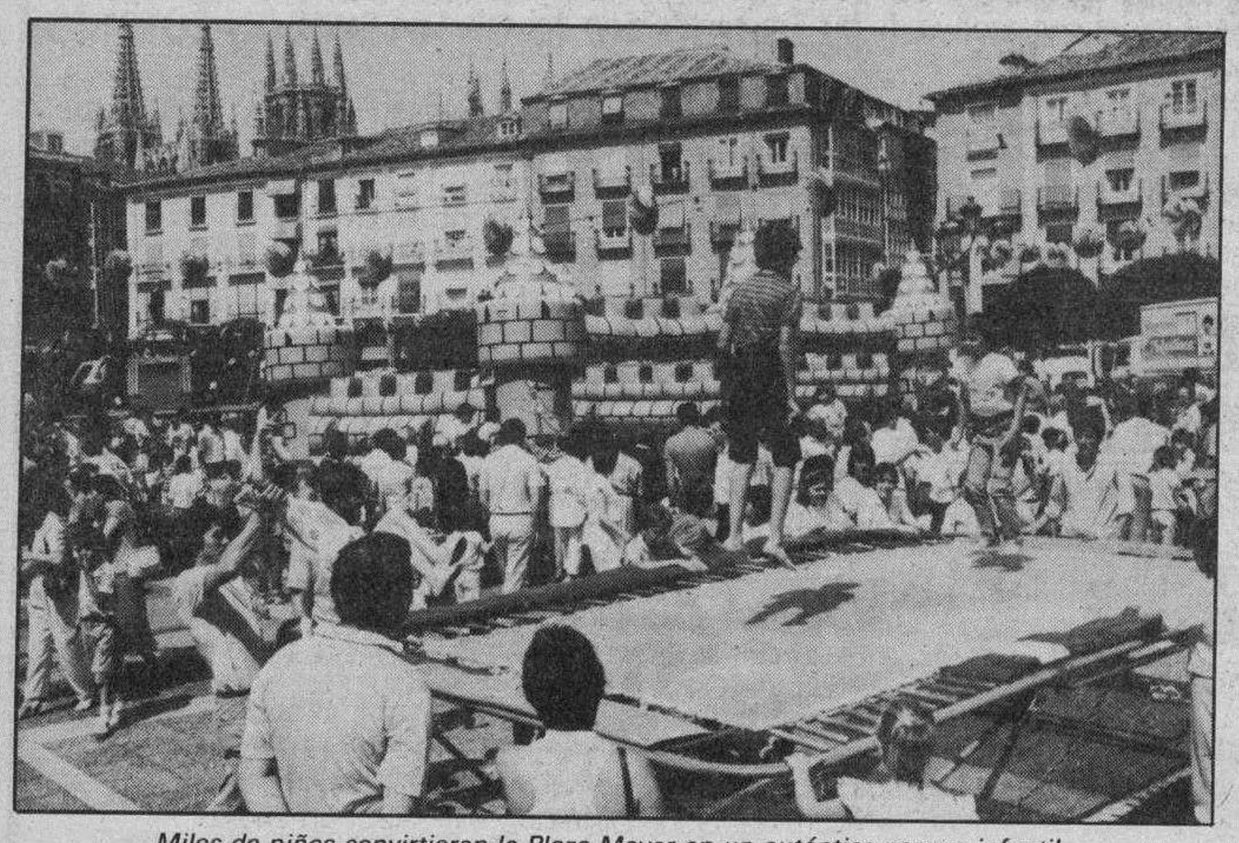

Miles de niños convirtieron la Plaza Mayor en un auténtico parque infantil.

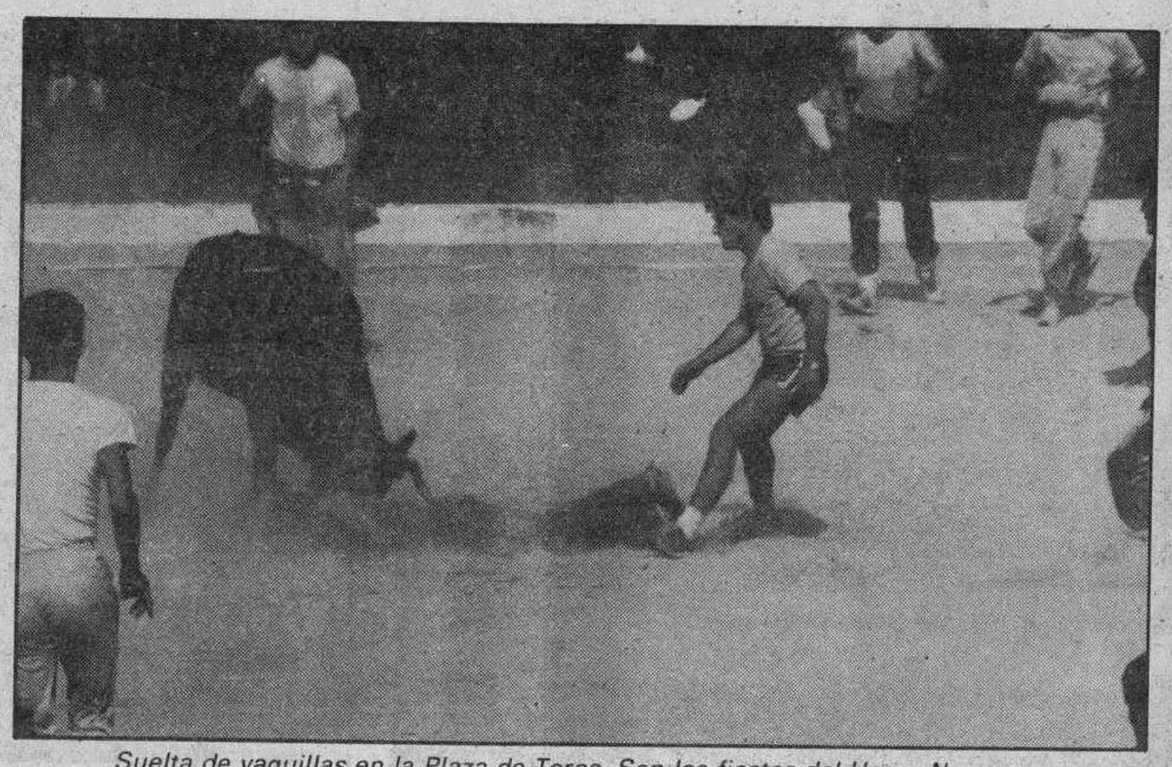

Suelta de vaquillas en la Plaza de Toros. Son las fiestas del Hogar Navarro.

Ayer gran animación en el encierro de reses bravas en la Plaza de Toros

Burgos (DB).— Ayer, por la mañana a las diez, en la calle de «El Plantío», se celebró un encierro de reses bravas organizado por el «Hogar Navarro» de Burgos, con motivo de las fiestas de esta asociación. La razón de este acto fue la de celebrar las ya cercanas «Fiestas de San Fermín» por todas aquellas personas vinculadas de una u otra manera al festejo navarro. Con ello pretenden los organizadores poner colofón a nuestras Fiestas de San Pedro.

En el encierro, que constó de dos partes, no hubo ningún herido. En la primera parte se soltaron una serie de reses grandes para los mozos, mientras en la segunda parte del encierro, que estaba dedicado a los chavales, se corrieron reses pequeñas.

Cohetes y charangas amenizaban la fiesta que contó con una gran cantidad de público asistente, el cual se divirtió a rabiar.

Una vez acabado el encierro se soltaron una serie de vaquillas en la Plaza de Toros de nuestra ciudad para que los mozos corrieran simulando el tan popular y querido festejo pamplonica. No hubo ningún herido de consideración, salvo las típicas caídas en el ruedo por parte de alguno de los mozos, al ser rozados por alguna de las vaquillas. Sin embargo, habrá que mencionar una cogida un tanto aparatosa pero que no trajo especiales complicaciones; el joven burgalés de la barriada Juan XXIII, Jesús María Gómez sufrió una herida leve en la frente al ser alcanzado por una de las reses. Fue trasladado, posteriormente, al Hospital de la Cruz Roja de Burgos, donde le aplicaron varios puntos de sutura.

TEATRO AVENIDA

HOY — HOY
Tarde: 8,30
Noche: 11,30

TRIUNFAL DESPEDIDA

OTRA SENSACION TEATRAL

Lo más divertido que ha visto en su vida.

Con las primerísimas e indiscutibles estrellas de la escena española.

QUETA CLAVER
GRACITA MORALES
VALERIANO ANDRES
JOSE VIVO
AURORA REDONDO

—en—

MAÑANA SERA JUEVES

De Rafael Mendizabal
con
CRISTINA COLLADO

Un torrente de alegría y desenfado

ULTIMO DIA

Venta anticipada
Mañanas de 12 a 2

URGENTES MEDIDAS DEL BANCO DE BILBAO EN FAVOR DE LOS AGRICULTORES, POR LA MALA COSECHA CEREALISTA

El Banco de Bilbao estima que una auténtica integración a la vida de la comunidad exige sensibilidad y capacidad de respuesta ante los acontecimientos que la afectan.

Por ello, ante las infortunadas circunstancias que atraviesa una parte de nuestra comunidad, el Banco de Bilbao ha dispuesto urgentes medidas para aliviar en lo posible la situación de los agricultores perjudicados.

CREDITOS DE URGENCIA: Con gran simplicidad en los trámites para que el crédito sea puesto a disposición de los solicitantes en el menor tiempo posible.

INTERES MINIMO: De forma que el crédito no grave, en el futuro, los rendimientos de forma excesiva. A tipos de interés desde el 11% anual.

PLAZO: Para facilitar tiempo suficiente de recuperación y hacer cómodo el reintegro del capital.

MORATORIAS: Sobre créditos anteriormente concedidos, el Banco de Bilbao está dispuesto a conceder las moratorias necesarias para dar tiempo a los interesados a recuperarse de las consecuencias económicas sufridas.

Hable urgentemente con el Director de la Sucursal más próxima. Está a su disposición para ayudarle a solucionar su problema.

ABE 9096/1

BB BANCO DE BILBAO

EDICTO

DON LUIS ADOLFO MALLO MALLO, MAGISTRADO-JUEZ DEL JUZGADO DE 1.ª INSTANCIA N.º 2 DE LA CIUDAD DE BURGOS Y SU PARTIDO, HAGO SABER:

Que en este Juzgado se tramita expediente de Dominio para la reanudación del tracto registral interrumpido y la determinación de mayor cabida, a instancia de D. Isidro Delgado Velasco, mayor de edad, casado, vecino de Burgos, calle Francisco Salinas, número 2, D.N.I. n.º 13.028.566, cuya finca según la inscripción en el Registro de la Propiedad de Burgos con el número 13.159, folios 142, 143 y 144 del tomo 2.113 del archivo, libro 197 del Ayuntamiento de Burgos, figura con una extensión superficial de 99 m.² y 90 dm.² a nombre de D. Amancio Mínguez Moral, casado con doña Ascensión Vivar Moral.

Dicha finca le corresponde por compra a D. Isidro Delgado Velasco, según consta en la escritura pública otorgada ante el notario de Burgos don Germán Cabrero Gallego, bajo el n.º 1.318 de su protocolo, habiendo sido adquirida por la vendedora, doña Ascensión Vivar Moral por adjudicación en pago de gananciales, aportaciones y cuota legal en la testamentaria.

Se pretende la determinación de mayor cabida de la finca anteriormente indicada, en el siguiente sentido: Finca unifamiliar, que ocupa una superficie total repartida de la siguiente forma, edificio de 48,84 m.², patio de 36,06 m.², gallinero de 15 m.² y jardín de 32,70 m.², todo ello sumado asciende a 132,60 m.².

En virtud de lo acordado en providencia dictada con esta fecha en referido expediente, por medio del presente se cita a todas aquellas personas a quienes pudiera perjudicar la inscripción solicitada, para que dentro de los DIEZ DIAS siguientes a la publicación del presente puedan comparecer ante este Juzgado alegando lo que a su derecho convenga, bajo los apercibimientos legales en caso contrario.

Dado en Burgos, a seis de Junio de mil novecientos ochenta y seis.

E/.
Ilegible

Ante mí,
Ilegible

M.C.D. 2018

Uno de los participantes del Concurso Provincial de Dulzaina y Pito Castellano.

Un momento del desarrollo del certamen musical.

Fallado el Concurso de Dulzaina y Pito Castellano

Burgos (J.A.G.). — Juan Antonio Morcillo, Angel Fernández y Javier Angulo fueron galardonados con los primeros premios del Concurso Juvenil e Infantil de Dulzaina y Pito Castellano en el transcurso de una fiesta musical que se celebró ayer sábado, en el Conservatorio Municipal de Música, y que contó con el patrocinio de la Caja de Ahorros Municipal de Burgos.

La presentación del Concurso de Dulzaina y Pito Castellano, que este año celebró su décimo tercera edición, corrió a cargo de Miguel Alonso, que junto a dos dulzaineros, Fernando Díez y Arsenio Iglesias, amenizó el entreacto mientras el jurado del certamen deliberaba sobre las intervenciones de los participantes en el concurso.

El jurado, presidido por Teófilo Arroyo estuvo compuesto por el director del Conservatorio Municipal de Música, Salvador Vega Carreras y Simón Altable, a quien acompañaba el presidente de la Comisión Mixta de Festejos, Miguel Vadecillo, y un representante de la Caja de Ahorros Municipal, Angel Ramos, quien hizo funciones de secretario.

Las tres composiciones obligatorias del concurso habían sido compuestas expresamente para esta ocasión por Teófilo Arroyo. De ellas, además de otras cuestiones, hay que destacar la gran dificultad de ejecución que entrañaban las mismas.

Tras las deliberaciones, el jurado dio a conocer su fallo. En el apartado de jóvenes dulzaineros, el primer premio correspondió a José Antonio Morcillo García, de la Escuela de Capiscol.

Por otro lado, en el Concurso Infantil de Dulzaineros, el ganador fue Angel Fernández Gutiérrez, de Burgos, mientras que, el segundo y tercer premios, correspondieron a Oscar Javier Ibáñez Antón, de Capiscol y a Carlos Moisés Fernández Gutiérrez, de Burgos. El jurado acordó asimismo conceder dos accésit a Javier Angulo Fernández, de Briviesca y José Antonio García González, de Miranda de Ebro.

Por lo que respecta al Concurso de Pito Castellano, Javier Angulo Fernández, de Briviesca, fue el ganador del primer premio, y Miguel Angel Gómez Barbero de Burgos, y José Javier Nebreda Blanco, de Capiscol, se hicieron acreedores del segundo y tercero, respectivamente. La entrega de premios y placas fue efectuada por los miembros del jurado.

A lo largo del acto se puso de manifiesto la confianza de todos en que año tras año este popular concurso vea aumentado el número de participantes así como la calidad de los mismos, porque la promoción de la dulzaina, se afirmó, «bien merece el esfuerzo y la colaboración de todos».

HERNIADOS

UN AVANCE EN LA ORTOPEDIA MODERNA
HERNICUR los aparatos más modernos, cómodos, seguros y prácticos para HERNIA y COLUMNA. LAVABLES, FLEXIBLES, sin HIERROS, sin FLEJES sin HEBILLAS. A medida. HERNICUR, Maluquer, 5. Valencia-7 (Vcc. 99).
VISITA EN BURGOS: La Casa Hernicur atenderá a los herniados el miércoles, día 16 de Julio, en el Hotel ESPAÑA, Paseo del Espolón, 32, de 10 a 1. UNICO DIA. Consulta gratuita.

EMPRESA NACIONAL DE EMBUTIDOS DE GERONA, NECESITA:

DISTRIBUIDOR

Para la zona de BURGOS
ORGANIZACION INTRODUCIDA EN EL RAMO
INTERESADOS LLAMAR
☎ (972) 56 80 02
PREGUNTAR: SR. JOSE COROMINAS

Fallo de los Concursos Infantiles de Pintura y Dibujo organizados por la Caja de Ahorros Municipal

Más de 1.500 trabajos fueron examinados por el Jurado

Como es sabido, los pasados días 1 y 3 de Julio se celebraron en el Parque de la Isla y en el de Félix Rodríguez de la Fuente sendos concursos infantiles de pintura y dibujo al aire libre organizados por la Caja de Ahorros Municipal con motivo de las Fiestas de San Pedro y San Pablo.

Tras una detenida y laboriosa selección entre los más de 1.500 trabajos presentados, el Jurado, compuesto por el Profesor de Dibujo Don Pablo Barbadillo y los pintores Don Cristino Díez, Don Emilio Gómez, Doña Ana Núñez, Don José Manuel Marijuán y Don Pedro Sáiz, ha resuelto conceder los diferentes premios establecidos a los siguientes niños:

Parque de la Isla		Parque Félix Rodríguez de la Fuente
CATEGORIA A: Hasta 8 años		
Raquel Alonso Calvo	1.º	Patricia Fernández Carcedo
Amaro Catalina Villanueva	2.º	Raúl Fuente
Rubén Fernández Pérez	3.º	Marta Esteban Barredo
Esther Martín Sáez Barahona	4.º	Laura Puras Braceras
Jaime Revilla Abad	5.º	Alfredo Calleja Rodríguez
Isabel Alonso Aragón	A	Rubén Albillos Albillos
Sara Alonso Hidalgo	A	Ernesto Briones
Ignacio Arroyo Hernández	A	Margarita Espiño Izquierdo
Angel Fernández Pérez	A	Javier Iglesias Rojo
Alicia Sánchez García	A	Covadonga Juez Braña
CATEGORIA B: De 9 a 11 años		
Carlos Briones Mardones	1.º	Marta María Iglesias Rojo
Mabel Izarra Rubio	2.º	Oscar Fernández Hernández
Raúl Arija Santamaría	3.º	David Briones Merino
Susana Marín Pérez	4.º	M.ª Victoria Pérez Moreno
Oscar Luis Mezquita	5.º	Almudena Díez de Baldeón
Ana Barrio Sagredo	A	Julián García Labrador
M.ª del Pilar Canal Pereda	A	César de la Hera Cueva
M.ª Jesús Cortezón Tobar	A	Raimundo Orduña Carbayo
Angélica García Ruiz-Capillas	A	M.ª Cruz Santiago Valladolid
José Ignacio Rojo	A	José M.ª Trascasa Benito
CATEGORIA C: De 12 a 14 años		
Laura María Miguel	1.º	Román Cejudo Montero
Alberto Ruiz-Capillas Páramo	2.º	Javier Villate Bayona
Leonor Izquierdo Franco	3.º	Carlos Alberto de Moya Sancho
Mónica González Peñacoba	4.º	Inmaculada Villafruela Campo
Cristina Monedero Fontaneda	5.º	Rocío Villafruela Campo
Sara Canal Pereda	A	M.ª José Benito Ramos
José Luis Fernández Hernández	A	Jesús Borro Fernández
Blanca Delia Fuente Dueñas	A	Yolanda Criado Arnáiz
Mónica González Santamaría	A	Iñigo Pineda Otada
Javier Ortega Andrés	A	Carmen Tejerina Martín

La Caja de Ahorros Municipal felicita a estos «pequeños artistas» y a todos los participantes por la gran habilidad que han demostrado en el manejo de los lápices y el color.

Los trabajos premiados estarán expuestos en la Sala de Exposiciones «Arlanzón», (Avenida General Sanjurjo, s/n) desde el martes 8 al viernes 11, inclusive, del presente mes, de 12 a 2 de la mañana y de 7 a 9 por la tarde. La entrega de premios tendrá lugar en la citada Sala, el viernes día 11 a las 12 de la mañana.

CAJA DE AHORROS MUNICIPAL DE BURGOS

MAÑANA, LUNES

REBAJAS DE VERANO
CALZADOS TEMPO'S

MODA JOVEN
MIRANDA, 4 (Junto Estación Autobuses)

M.C.D. 2018

Actividades políticas y sindicales

Acuerdo Patronal-Sindicatos sobre centros en crisis

Burgos (DB). — Informa la Federación Provincial de Trabajadores de la Enseñanza, que la patronal CECE y los sindicatos FETE-UGT, CC.OO., UCSTE, FSIE y ELA han llegado a unos acuerdos con el objeto de paliar los efectos de la crisis en el sector de la Enseñanza Privada.

En consecuencia, se hace la siguiente convocatoria:

Todos los trabajadores afectados por pérdida de su puesto de trabajo desde el curso 82-83 o que puedan perderlo en el curso 85-86, pueden solicitar su inscripción en la Bolsa Provincial de Empleo creada a tal efecto.

Las solicitudes deberán recogerse en las sedes de los mencionados sindicatos y sólo serán válidas aquellas que hayan sido selladas por los mismos.

Dichas solicitudes deberán entregarse en las sedes de los sindicatos entre el 1 y el 30 de Julio y por triplicado. La posible recolocación (vía INEM) sólo afectará a los trabajadores que hayan cumplido los anteriores requisitos formales.

FETE-UGT comunica a todos los trabajadores interesados que pueden recoger en su sede el modelo normalizado de solicitud y convoca a una reunión para tratar los términos del acuerdo, el próximo viernes, día 11, a las 7 de la tarde, en R. Católicos, 21.

Acuerdos del PDP

La Comisión Ejecutiva del PDP reunida en Madrid adoptó entre otras, las siguientes conclusiones. «Ratificar por amplia mayoría al presidente y restantes miembros del Consejo de Dirección que habían puesto sus cargos a disposición de la Ejecutiva, así como la voluntad del partido de respetar los compromisos de gestión política asumidos por AP y PL». Considera, por otra parte, «un estancamiento relativo» los resultados electorales obtenidos por Coalición Popular en las pasadas elecciones legislativas.

A juicio de la Comisión Ejecutiva se hace necesario «el estudio de fórmulas de cooperación política flexibles que respeten la personalidad e identidad de los partidos que a ella acudan y en consecuencia, sumar íntegros los electorados potenciales de cada uno». Finalmente la Comisión Ejecutiva del PDP considera que ésta es una ocasión importante «para consolidar un gran partido democristiano de centro».

Estas resoluciones han sido ratificadas a su vez por el Comité ejecutivo provincial del PDP de Burgos en su reunión ordinaria del 3 de Julio.

«Publicada la normativa sobre las elecciones sindicales»

Comisiones Obreras informa que ha sido publicado en el Boletín Oficial del Estado el Decreto sobre normas para la celebración de elecciones sindicales, desarrollando e interpretando las modificaciones que del Estatuto de los Trabajadores se realizaron en 1984, las cuales entran en vigor al día siguiente de su publicación en el BOE, es decir el 2-7-86.

El contenido de esta normativa es confuso y farragoso dejando temas sin desarrollar que va a dificultar el realizar un proceso de elecciones sindicales limpio y sin ninguna duda de su validez . Esto parece ser que no lo es por casualidad, pues el Gobierno en todo momento ha mantenido una actitud semi-clandestina a la hora de elaborar las normas, no contando con los sindicatos, al menos con CC.OO., tal como le obliga la legislación, limitándose a entregar los sucesivos proyectos que ha ido elaborando y aprobando definitivamente, lo que deja en el aire cuestiones que inclusive otros proyectos sí dejaban definidos.

Mal precedente es éste para garantizar unas elecciones sindicales limpias, al no disponer de una normativa que impida múltiples interpretaciones sobre un mismo tema. Está claro que ha habido una voluntad decidida de hacer confusa la normativa para crear la duda de la validez y restar credibilidad a los resultados, contribuyendo así al objetivo que se han propuesto con el Estatuto de los Trabajadores y la Ley Orgánica de Libertad Sindical de desprestigiar a los Comités de Empresa y delegados de personal.

CC.OO. instamos a que se constituya de forma inmediata esa Comisión Nacional de Elecciones y se aprueben unos criterios que faciliten la realización de las elecciones sindicales, haciendo sencillo lo que no tiene que tener dificultad y dejando sin lugar a dudas la representatividad que los trabajadores quieran otorgar a los sindicatos que elijan.

Nuevo convenio estatal de granjas avícolas

La Unión Comarcal de Aranda de la UGT, informa que se ha firmado un nuevo convenio estatal de granjas avícolas, cuyo contenido más importante es el siguiente:

1. — Vigencia: 2 años, desde el 1 de Abril de 1986.

2. — Jornada: Se reduce la jornada en 6 horas, 27 minutos; para pasar a ser de 1.820 horas anuales.

3. — Vacaciones: 26 días laborables al año.

4. — Pagas extras: 3 de 30 días, a salario base y antigüedad.

5. — Salarios: Los salarios anteriormente vigentes se incrementarán en un 8,1 por 100, siendo algunos de los salarios como siguen:

— Oficial avícola: 1.600 pesetas, día.

— Especialista avícola: 1.518 pesetas, día.

— Ayudante avícola: 1.472 pesetas, día.

4. — Revisión salarial: Las tablas salariales se revisarán en el caso de que el IPC supere este año el 8 por 100.

Nota del PCE-CL tras las elecciones

El PCE de Castilla y León informa en un comunicado, que viene valorando moderadamente satisfactoria la campaña electoral de Izquierda Unida. No obstante, se han detectado a lo largo de la misma algunas insuficiencias, derivadas en casi todos los casos de la premura de tiempo con la que hubo que articular, también en la región, la coalición electoral. La elevación del voto de la izquierda exige en un futuro inmediato fortalecer todos los aspectos de organización, haciendo prevalecer en todo caso el nuevo talante que desde el propio PCE se ha verificado ante la sociedad en la forma de hacer política.

De cualquier modo, las próximas reuniones de los órganos de dirección del PCCL-PCE, deben servir para enmendar tales deficiencias y afrontar tanto las elecciones de la primavera como lograr una mayor presencia en los movimientos sociales.

Las elecciones han hecho revitalizar a fuerzas nuevas que deben estar en las Cortes de Castilla y León, en unos casos con una mayor presencia (CDS) y en otros, PCE e Izquierda Unida, llevando a las instituciones un verdadero programa de transformación de la comunidad autónoma. Esta tarea va a ser prioritaria en los próximos meses en el seno del Partido Comunista de Castilla-León.

Jornadas sobre economía sumergida

El pasado día 26 y 27 de Junio, se celebraron en Madrid unas jornadas sobre economía Sumergida, organizadas por la Federación Textil-Piel de CC.OO., informa esta central.

Dadas las características de nuestros sectores Textil-Confección y Piel hacen que éstos sean de los más proclives al desarrollo del fenómeno conocido como economía sumergida.

El desarrollo y extensión de la economía sumergida que en el marco de la crisis se está desarrollando en nuestros sectores no supone una alternativa de superación a los graves problemas por los que atraviesa, sino que por el contrario responde más a la estrategia de la patronal de aprovechamiento de la actual situación del mercado de trabajo.

La Federación Textil-Piel de CC.OO. consciente de la gravedad de las consecuencias que para los trabajadores y para el futuro de nuestra economía conlleva esta situación, llega a las siguientes conclusiones:

1. — La posición de la Federación Textil-Piel de CC.OO., lógicamente es de oposición total a la actual situación, así como a la actitud de la patronal y a la política industrial y económica que el Gobierno está aplicando y que favorece la extensión e incremento de la economía sumergida.

2. — Trabajar desde todos los frentes posibles, legal, sindical y hacia la opinión pública que por medio de una campaña de información a fin de que el conjunto de la sociedad llegue a tomar conciencia de la necesidad de terminar con esta situación que sólo a unos pocos favorece y que la mayoría de los trabajadores sufre al ver cómo se degradan sus condiciones de trabajo y aumenta la insolidaridad entre ellos y en el conjunto de la sociedad.

3. — Reforzar la acción sindical en el seno de todas las empresas exigiendo el cumplimiento de la legislación vigente (artículo 64 del E.T.) por el cual las empresas vienen obligadas a facilitar toda la información sobre la marcha y situación económica de las mismas, especialmente la información referente a la producción que descentralizan y las entidades jurídicas o personas físicas que las realizan.

4. — Urgente modificación de aquella legislación que por su antigüedad o contenido (Ley de Sociedades Anónimas, Sociedades Limitadas, suspensión de pagos, etc.) influye directamente en el mantenimiento del empleo estatutario.

5. — Facilitar ayudas institucionales para que aquellas empresas que en la actualidad están sumergidas puedan emerger a la legalidad, siempre entendiendo que esta ayuda ha de ser selectiva y con participación de los sindicatos en el control y seguimiento de las mismas.

CINE CONSULADO

HOY, PROGRAMA ESPECIAL — SESIONES 4 y 6 TARDE

ESTRENO

LA MARAVILLOSA PELICULA DE DIBUJOS ANIMADOS.

AUTORIZADA PARA TODOS LOS PUBLICOS

SESIONES 7,45 y 10,30 NOCHE

LA PELICULA MAS DIVERTIDA DE LOS ULTIMOS TIEMPOS

NO RECOMENDADA PARA MENORES DE 13 AÑOS

BECAS

CIENCIAS FISICAS O QUIMICAS

DE LA

CAJA DE AHORROS DEL CIRCULO CATOLICO

Fundación: «Cliente de la Caja»

CONVOCATORIA

Curso académico: 1986/87

Amplia información y solicitudes de admisión en:
Obras Sociales de la Caja del Círculo, Reyes Católicos, n.º 1.

M.C.D. 2018

Fuentes Blancas será el marco, hoy, del «Día de las Peñas» y el «Burgalés Ausente». Grupos de danzas y música amenizarán la romería como en anteriores años.

El Festival de Pantomima a cargo del Grupo «El Colacho» está alcanzando un señalado éxito en sus actuaciones de estos días en el Centro «Francisco Salinas». La fotografía corresponde a la representación «Tres poetas inmortales».

Con la romería popular de Fuentes Blancas, hoy, se pone fin a las fiestas mayores burgalesas

Burgos (DB).— Con la celebración del «Día de las Peñas» y del «Burgalés Ausente», hoy, domingo, las ferias y fiestas de San Pedro y San Pablo tocan a su fin. Culmina así más de una semana de alegría y música que se inició, con el lanzamiento de la bomba anunciadora, el pasado viernes, día 27 de Junio. Miles de burgaleses, socios de Peñas y agrupaciones así como particulares, se darán cita a lo largo de la jornada en la romería de Fuentes Blancas, una fiesta de hondo sabor popular y declarada de interés turístico. Junto a las actividades de las asociaciones populares, actuaciones de grupos de danzas, recepción a los «burgaleses ausentes», el concurso del Buen Yantar, al que se presentan este año veintidós Peñas, es uno de los actos más importantes de este día.

Por lo que respecta a la jornada de ayer, sábado, hay que destacar, entre otros actos festeros, la actuación de la Escuela de Mimo «El Colacho», dentro del Festival de Mimo y Pantomima que ayer tocó a su fin, en el centro cultural «Francisco Salinas». Los actores de esta escuela, al igual que en la sesión del pasado viernes, pusieron en escena, como homenaje a dos poetas inmortales, las versiones pantomímicas de «El monte de las ánimas», de Gustavo Adolfo Bécquer, y, en una segunda parte, «Macbeth», de Wiliam Shakespeare, esta última, en dos bloques y un epílogo.

Ambas representaciones fueron muy aplaudidas por el público que asistió a la convocatoria cultural.

Gonzalo Puente, Almudena Manzanal, Silvia Moreno, Juan Carlos Berezo, Montserrat Díez, Mateo Benito, Inmaculada Manzanal, Begoña Samaniego, Roberto Sáiz, Angel Corral y Tomás Sánchez, todos ellos miembros del cuadro de actores, realizaron una magnífica escenificación de las versiones pantomímicas de ambas obras.

Concierto de Miriam de Riu y «Los Gemelos»

Por otro lado, ayer, también tuvo lugar una importante concierto musical. Miriam de Riu y «Los Gemelos» entusiasmaron al público. La acutación, que tuvo lugar en la Casa Municipal de Cultura de Gamonal, resultó un nuevo éxito para la cantautora burgalesa así como para el grupo que intervino en el recital.

A partir de las once y media de la noche, en el paseo del Espolón, junto al puente de Santa María, se quemó la quinta y última sesión de fuegos artificiales que, en esta ocasión, estuvieron a cargo de la casa de pirotécnica Vicente Caballer e Hijos, de Godella (Valencia).

A medianoche, en la Plaza Mayor y como preludio a la jornada de homenaje de hoy, domingo, se celebró la tradicional verbena del «Burgalés Ausente», que estuvo amenizada por la orquesta «Mágica Banda». En el intermedio el dúo burgalés compuesto por María Jesús Dueñas y Félix Crespo ofreció un recital de música. A la misma hora, en la plaza de San José (San Pedro Cardeña) tuvo lugar una segunda verbena que registró, asimismo una gran animación.

Hoy, «Día de las Peñas» y del «Burgalés Ausente»

Hoy, domingo, las fiestas mayores de Burgos culminarán con la celebración del «Día de las Peñas» y del «Burgalés Ausente». Aunque desde anoche, distintas sociedades comenzaron ya a montar sus casetas y recintos, la romería de Fuentes Blancas se inciará propiamente hoy, a las doce del mediodía. A esta hora, en el monumento de las Peñas a Nuestra Señora, será oficiada una misa de campaña. Tras el asentamiento de los grupos y del público, a la una comenzará la preparación de las comidas y a la vez, se inciarán las visitas a los recintos de las Peñas, mientras grupos musicales realizan distintas actuaciones en los estrados que se montarán para este fin.

Sobre las dos de la tarde, está previsto el inicio del concurso gastronómico del Buen Yantar al que este año se han presentado un total de veintidós Peñas y sociedades —dos más de las que estaban incluídas en la relación facilitada por el Ayuntamiento— y que tiene como plato obligatorio una especialidad de la cocina burgalesa: rabo de buey con patatas. El segundo plato del certamen es de libre elección, pero siempre debe estar dentro de la relación de especialidades culinarias de nuestro país y región.

Algo más de trescientas mil pesetas se repartirán entre los concursantes. Por el hecho de participar se otorgará a cada una de las veintidós Peñas diez mil pesetas. A esta cifra hay que sumar los tres premios de 25.000, 20.000 y 15.000 pesetas establecidos para el plato obligatorio, y las 20.000, 15.00 y 10.000 pesetas, para el voluntario.

Homenaje a los «burgaleses ausentes»

Por la tarde, en el recinto del parque de Fuentes Blancas tendrán lugar bailes populares.

El Ayuntamiento burgalés, como todos los años, ha montado un servicio especial de autobuses que realizará la ruta de Fuentes Blancas desde la plaza de Primo de Rivera.

Por otro lado, hoy, a las diez y media de la mañana, en el complejo asistencial de la Diputación está prevista la recepción del Ayuntamiento y de las Peñas a los «burgaleses ausentes».

CENTROS DE IDIOMAS
CIRCULO
CURSOS DE VERANO '86 INGLES
Del 8 Julio al 27 Agosto
Cursos intensivos de 2 y 3 horas en horarios de mañana (de 8 a 3)
NIVELES (Para niños y adultos)
- INICIAL
- MEDIO
- RECUPERACION

Informes e inscripciones: Secretarías de los Centros en horarios de mañana.

CENTROS EN BURGOS
C/ Vitoria, 253 - 1.ª (Edif. Resid. San José) Telf. 23.67.15 - Gamonal
Plaza de España, s/n Telf. 21.87.90
CENTROS EN LA PROVINCIA
C/ Pedrote, 7-1º Telf. 50.48.67 ARANDA DE DUERO
C/ del Cid, 2-2º Telf. 32.13.12 MIRANDA DE EBRO
Plaza Mayor, 3-3º Telf. 59.16.00 BRIVIESCA
Avda. Bilbao, 4 Telf. 11.14.82 MEDINA DE POMAR
San Roque, 42 Telf. 10.08.34 VILLARCAYO
OBRA SOCIO CULTURAL DE LA CAJA DE AHORROS DEL CIRCULO CATOLICO

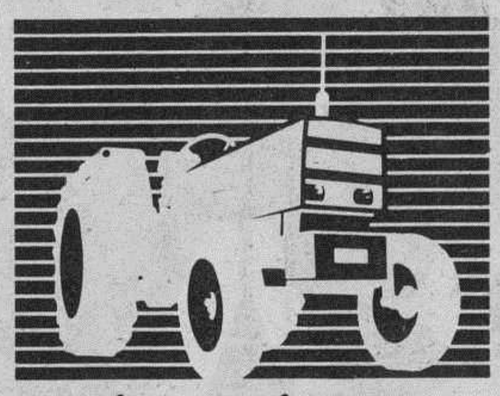

Un crédito con mucho campo

Burgos. Una tierra con mucho campo. Una tierra llena de riquezas naturales.

La Caja del Círculo, consciente de la gran importancia del mundo rural, quiere ayudar al agricultor y ganadero burgalés poniendo a su disposición ese Crédito gracias al cual podrá mejorar su cabaña ganadera o instalar un sistema de regadío.

Un Crédito rápido de conseguir y cómodo de pagar.

Un Crédito, en definitiva, eficaz.

Venga a la Caja del Círculo.
Venga a donde su ahorro tiene crédito.

CREDITOS
CAJA DEL CIRCULO

CAJA DE AHORROS Y MONTE DE PIEDAD DEL CIRCULO CATOLICO

M.C.D. 2018

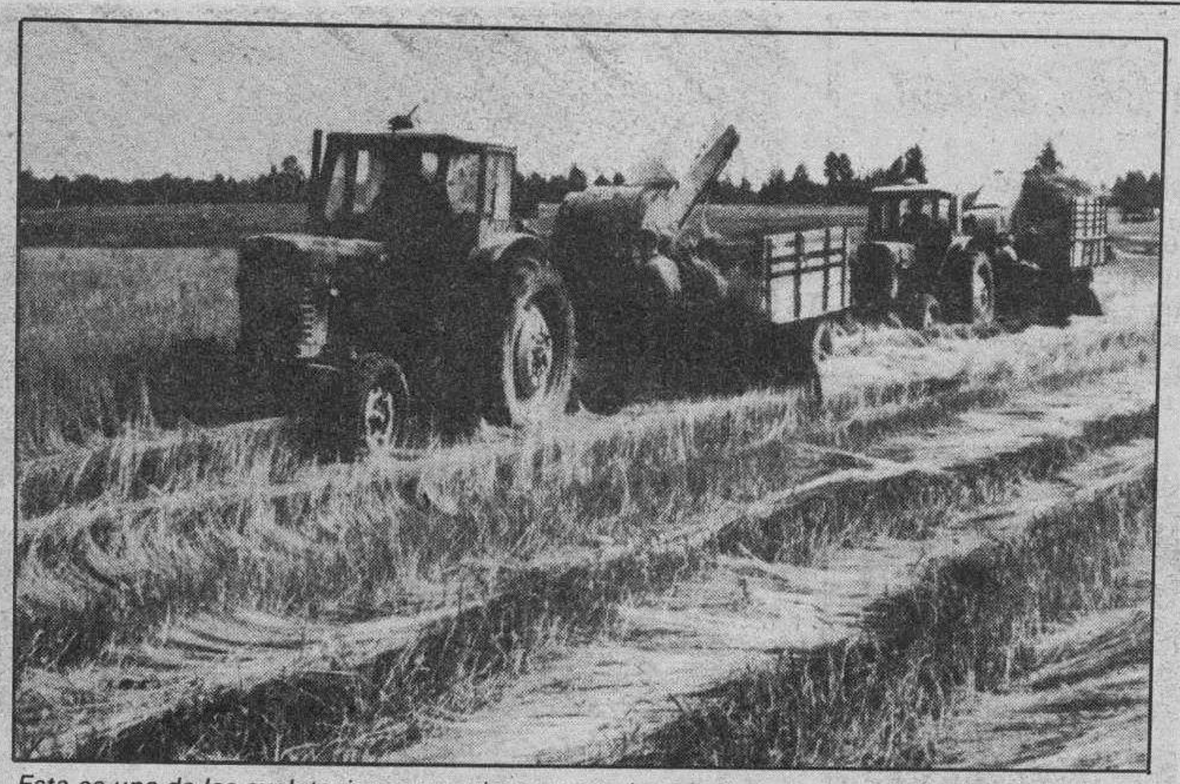

Esta es una de las explotaciones agrarias que puede ser objeto de las próximas subvenciones de la Junta de Castilla-León.

La Junta subvenciona auditorías y estudios de mercado en el sector agrario

Burgos (OPJ). — La Junta de Castilla y León ha establecido la concesión de subvenciones a las entidades asociativas agrarias para la realización de auditorías, análisis de inversión y estudios de mercado, en base a una Orden de 17 de Junio de la Consejería de Agricultura, Ganadería y Montes.

Dada la dimensión de las explotaciones agrarias de nuestra Comunidad autónoma, la Junta entiende que las entidades asociativas agrarias deben ser el medio más eficaz para modernizar el sector agrario y hacerlo más competitivo con la Comunidad Económica Europea.

También pueden ser beneficiarios de estas ayudas las organizaciones representativas de cooperativas agrarias, cuya representatividad alcance, al menos, a las dos terceras partes de los sectores cooperativizados agrarios de Castilla y León.

Para auditorías análisis de inversión y estudios de mercado las subvenciones pueden llegar hasta el 50 por ciento del coste total presupuestado, no superando el medio millón de pesetas por entidad asociativa agraria. Hasta 500.000 pesetas pueden llegar también las ayudas para organizaciones representativas de cooperativas agrarias.

Las solicitudes, dirigidas al consejero de Agricultura, Ganadería y Montes, pueden realizarse en las delegaciones territoriales de la Consejería; en Burgos, avenida del General Vigón, 23.

Crónica judicial

Señalamientos para esta semana en la Audiencia Provincial y en la Sala de lo Civil

Julián Miguel de la Villa

En la Audiencia Provincial

Día 7.

Apelación civil.

A las 10,30, apelación civil del Rollo 192/85 del Juzgado de Villarcayo.

Sumarios.

A las 11, de Miranda de Ebro, por robo y pena al primer procesado de 8 años de prisión mayor y al 2º, de 12 años de prisión mayor; a las 11,30, de Aranda de Duero, por abusos deshonestos y pena de 6 meses y 1 día de prisión menor.

Día 8.

Apelaciones civiles.

A las 10,30, apelación civil del Rollo 189/85, del Burgos nº 3 y a las 11, del Rollo 275/85, de Belorado.

Apelación penal.

A las 11,30, de delitos dolosos del Burgos nº 1 y pena a cada uno de los dos procesados de 30.000 pesetas de multa.

Sumario.

A las 12, del Burgos número 3, por delito de evasión y pena para cada uno de los dos procesados, de 5 meses de arresto mayor.

Día 9.

Apelación civil.

A las 10,30, apelación civil del Rollo 194/85, del Burgos nº 1.

Sumarios.

A las 11, de Briviesca, por robo y penas al primer procesado de 4 años de prisión menor, al 2º, de 4 meses de arresto mayor, al 3º, de 6 años de prisión menor y al 4º, de 5 años de prisión menor; a las 11,30, de Aranda de Duero por robo y receptación y penas al primer procesado de 4 meses de arresto mayor y al 2º, de un año de prisión menor y multa de 50.000 pesetas.

Día 10.

Apelaciones penales.

A las 10,30, de delitos dolosos de Aranda de Duero por amenazas y pena de 5 meses de arresto mayor; a las 10,45, de Miranda de Ebro, por estafa y pena de 3 meses de arresto mayor.

Sumarios.

A las 11, del Burgos número 2, por droga y pena de dos años de prisión menor y multa de 50.000 pesetas; a las 11,30, del Burgos nº 2, por robo y pena de multa de 30.000 pesetas.

En la Sala de lo Civil

Día 7.

A las 10, apelación de juicio de retracto arrendatario urbano de San Vicente de la Barquera; a las 10,30, de menor cuantía del Santander nº 1; a las 11, de menor cuantía de Santoña; 11,30, de incidente en tercería de domicilio del Logroño nº 1.

Día 8.

A las 10, de menor cuantía del Logroño nº 1; a las 10,30, de mayor cuantía del Torrelavega nº 1; a las 11, de menor cuantía del Juzgado de Laredo; a las 11,30, de mayor cuantía de Soria.

Día 9.

A las 10, apelación de arrendamientos urbanos del Burgos nº 1; a las 10,30, de arrendamientos urbanos del Santander nº 1; a las 11, de menor cuantía del Santander nº 1; a las 11,30, de menor cuantía de Torrelavega.

Día 10.

A las 10, de arrendamientos urbanos del Santader nº 4; a las 10,30, de ejecutivo de Aranda de Duero; a las 11, de menor cuantía del Burgos nº 2; a las 11,30, apelación de juicio de menor cuantía sobre nulidad de contrato del Juzgado de 1ª Instancia de Reinosa.

¡La Gran Noticia!
DESDE MAÑANA...
GRANDES
REBAJAS
LAS MEJORES
REBAJAS DE BURGOS
CADENA
marvi
Y
nati

M.C.D. 2018

Joaquín Sabina: El directo es la única razón de cantar

Burgos (María Grijelmo).— Joaquín Sabina llegó, cantó y se marchó. Pero demostró, como él mismo había afirmado horas antes de su actuación, que el directo es su principal y única razón de su agetreada profesión artística. El éxito obtenido lo corrobora. «El escenario —nos comenta— ha sido lo que más me ha gustado durante toda mi vida. Antes de cantar actué en una compañía de teatro de Granada y posteriormente en Londres. Desde entonces, cuando estoy tres días sin subirme a un escenario tengo un «mono» terrible y necesito volver a él». Es mucho más excitante —continúa— gritarle a la gente que te escucha lo que sientes, que escribirlo en un libro que quedará en el olvido».

— ¿Cómo explicas tu éxito actual, cuando sólo hace unos pocos años apenas eras conocido, e incluso el cantautor estaba un poco desprestigiado?

— Nosotros hemos hecho un tipo de canción más urbana, más cotidiana y adaptada a la vida actual, que la que hacían los cantautores anteriores y eso ha ido calando en el público hasta hoy. Además yo no me incluiría dentro de los cantautores españoles, con canciones protesta, etc... Mi carrera comienza al terminar la dictadura de Franco y mi evolución, por tanto, ha ido en otro sentido. En último término —afirmaba Sabina— el éxito se debe a la simbiosis de la letra de mis canciones con la música rock que las acompaña, más el espectáculo. En el directo hemos sembrado lo mejor de nosotros y los éxitos que ahora estamos empezando a recoger.

— ¿Qué es el rock urbano; Cómo consigues esa fusión?

— «Yo me indignaba mucho cuando la gente afirmaba que el rock sólo podía cantarse en inglés y me empeñé en demostrar lo contrario; que el rock podía hacerse en español y con tanta o más dignidad que como lo han hecho los de fuera. Por otro lado, el término «urbano» aparece por ser el paisaje de la mayoría de mis canciones, porque al vivir en Madrid, esa ciudad influye en todo lo que me rodea. Pero estos temas urbanos no están prefijados. Yo canto a la gente, a la vida, no a la ciudad en sí.

Joaquín Sabina, en su entrevista para DB

— ¿Por qué la canción, pongamos que hablo de Madrid?

— «Porque acababa de llegar a España tras unos años exiliado en Inglaterra. Porque nadie me hacía caso. Iba con una guitarra por los pub de Madrid y porque encontraba a esta ciudad sórdida, fea y caótica, que luego ha mejorado. Y todo eso tenía necesidad de contarlo.

Pero no sólo es la crítica destructiva, en este caso, el objetivo conceptual de sus canciones. Sabina también canta a la incomunicación el desamor, lo marginal, el límite. Ese tipo de vida de las grandes ciudades plagadas de personas solas, aisladas o desesperadas. Y con un cierto aire irónico para quitar solemnidad, según sus palabras.

— Mis canciones no están sujetas a una fórmula o sistema prefijados. Surgen cuando surge una idea. Escribo la primera estrofa de la canción y luego la música de ésta, para que la melodía influya en el resto de la letra.

— ¿La gente que te escucha, crees que capta todo lo que sientes y quieres decir, el mensaje de tus canciones?

— No, pero cada uno lo capta a su modo. Los mensajes no son unilaterales, sino que hay gente que entiende muy bien las letras y otros que simplemente las bailan. Pretendo dirigirme a la cabeza de la gente... y a las caderas. Es decir, canciones que se puedan bailar.

Joaquín Sabina tiene programada una gira hasta el 31 de Septiembre por el Sur del país. Al término de la misma cogerá unas merecidas vacaciones, después de las cuales comenzará a preparar un nuevo LP que llevará por título «Un extraño en la noche», en el que él y su equipo ya están trabajando.

El cantante ha estrenado ciudad. Pero él secretamente nos confiesa que siente un especial encanto y admiración por Burgos, y sobre todo por su «deliciosa» gastronomía, que disf ruta siempre que puede. Al preguntarle por su público burgalés contestó riendo: «No hay público frío, sino cantantes inexpertos».

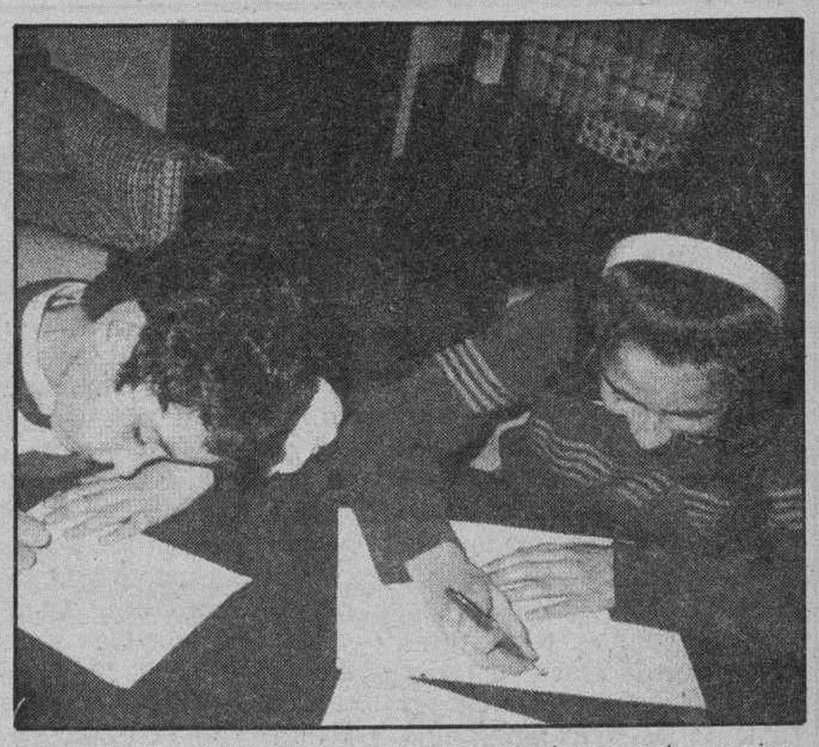

El fracaso escolar del niño suele provocar síntomas de marginación en su personalidad.

Investigación sociológica sobre la marginación infantil

Burgos (DB).— Cáritas Española ha encomendado al Colectivo IOE la elaboración de un estudio sociológico sobre la población infantil española en condiciones de marginación social. La investigación toma como límite superior la edad de dieciséis años, ya que ésta constituye la frontera fijada por el actual ordenamiento jurídico para una mayoría de edad en cuanto a derechos políticos.

Aunque resulta difícil la marginación aplicada a los menores, existen ciertas situaciones sangrantes conocidas por todos. Una de ellas es la explotación económica del menor. Estudios fechados en 1973 fijaban el número de menores que trabajaban en diversas actividades en unos 200.000. Desde entonces, el avance de la crisis económica, de la economía sumergida, etc., permite suponer que tales cifras se han incrementado. A todo ello se suma el fenómeno creciente de la mendicidad infantil.

Un segundo síntoma lo constituye el fracaso escolar. En 1979, por ejemplo, el 46 por 100 de los menores de doce años no alcanzaba el nivel de escolarización que teóricamente le correspondía. A esto hay que añadir la franja de niños no escolarizados y la carencia bastante generalizada de educación preescolar.

También son habituales los malos tratos a menores, aunque actualemente no existen datos exhaustivos para el conjunto del país.

Partiendo de estos hechos, la investigación tratará de identificar cuáles son los principales sectores y aspectos en los que se expresa la marginación infantil, la opinión que tienen al respecto diversos sectores sociales y la distribución geográfica de dichas situaciones. También se hará un análisis de los programas y formas de intervención existentes y posibles en este área de la marginación, se formularán algunas propuestas para orientar la política de acción social en el sector estudiado y se ofrecerán cauces concretos de participación a las instituciones, organismos y personas interesadas en el problema.

PARA OIR BIEN
PARA VER BIEN

OPTICA INTERNACIONAL

Carlos Frühbeck

Especialidad microlentillas

OPTICO DIPLOMADO

Espolón, 30

EMPRESA LIDER EN SU SECTOR PARA SU FACTORIA EN PALENCIA:

NECESITA

INGENIERO TECNICO

Con especialidad en electricidad y amplios conocimientos en neumática.

Se valorará experiencia en funciones de mantenimiento, control de calidad, métodos de trabajo y capacidad de organización y mando.

Residencia en: PALENCIA

INTERESADOS: Escribir adjuntando Curriculum vitae a:

APARTADO: 25. LEON

Ref.: Ingeniero Técnico

La Caja de Ahorros Municipal inicia el período de suscripción de su segunda emisión de Bonos de Tesorería «Cajaburgos»

Interés, desgravación, rentabilidad financiero-fiscal y seguridad, principales atractivos de este activo financiero

La Caja de Ahorros Municipal ha puesto en circulación una nueva emisión de Bonos de Tesorería «Cajaburgos». Estos títulos, que la Caja pone a disposición de los burgaleses, poseen indudables atractivos para el inversor. Entre los más importantes cabe destacar la posibilidad de desgravación fiscal, que permite deducir —de la cuota del impuesto sobre la Renta de las Personas Físicas— el 15 por ciento de la inversión realizada, en las condiciones establecidas por la Ley.

Otros atractivos son su alta rentabilidad financiero-fiscal, que en este caso asciende al 15,11 por ciento, y su liquidez, a través de la Bolsa.

El importe de la emisión asciende a 1.000 millones de pesetas, siendo el valor nominal de cada título de 50.000 pesetas. El interés es del 10 por ciento, con pago de cupón semestral. La amortización de los títulos se realizará el uno de Enero de 1990, por su valor nominal, libre de gastos.

La emisión está garantizada por la Caja de Ahorros Municipal de Burgos, Entidad que ocupa uno de los primeros lugares en el «ranking» de solvencia de las Cajas de Ahorros Confederadas.

Las personas interesadas en suscribir Bonos «Cajaburgos» pueden formalizar sus operaciones en cualquiera de las oficinas que la Caja de Ahorros Municipal tiene establecidas en nuestra capital y provincia.

Juega y gana con nosotros

NUEVO CONCURSO DB

Los lunes, miércoles y viernes encontrarás un cupón en las páginas de Diario de Burgos, que debes enviarnos con tu nombre y dirección. Entrarás en sorteo mensual de grandes premios en metálico.

M.C.D. 2018

La cesta de la compra

Luis San Valentín

¿Qué tal discurrieron para Vds. las fiestas? Por supuesto que deseo que les hayan dejado un grato recuerdo.

En cuanto a mí se refiere, no he abandonado esas mis tendencias habituales tales como el recorrer los mercados incluido el que bajo la denominación de mercadillo, asienta sus tenderetes junto a la plaza de toros, sin olvidar algunas de las fruterías-verdulerías ubicadas en el centro de la ciudad, siendo de advertir como en determinados establecimientos, se omite el colocar los precios de los distintos productos en sitio visible y esto es grave, debiéndose impedir a toda costa por quien corresponda en beneficio de los sufridos consumidores. En cuanto al ya citado mercadillo, pocos cambios respecto a la semana precedente, destacando las sensibles alzas en los precios de las patatas nuevas con techos que alcanzan las 60 Ptas./Kg., lo cual a estas alturas, no deja de resultar preocupante.

Ya que nos hemos ocupado de las verduras, me van a permitir hacer algunas recomendaciones en cuanto a las que consideramos de temporada:

Guisantes: Procuren adquirirlos próximos a su recolección, tiernos, dulces, con su piel brillante, tersa y no lacia.

Calabacines. — Deberán mantener las características exteriores similares a los anteriores, teniendo en cuenta que cuanto más pequeños son más estimados. Sus aplicaciones son muy variadas, consumiéndose fritos, guisados, gratinados, en pisto y revueltos.

Judías verdes. — Se deben rechazar las que tengan hebras, lo cual se hace patente partiendo alguna de ellas antes de adquirirlas. Se pueden consumir salteadas, cocidas, en salsa y en ensalada.

Pepinos. — Han de buscarse verdes, muy derechos y de mediano tamaño, debido a que los grandes y amarillos están huecos y llenos de semillas.

Lechugas. — Cuando se trate de las denominadas «oreja de mulo o romanas», escoger las más verdes, apretadas y frescas. En las arrepolladas, procurar que se cumpla esto último.

En otro orden de cosas vamos a facilitarles una sencilla receta: Patatas a la cazuela: (Procede de las RR. Madres Clarisas de Briviesca).

Ingredientes. — Patatas 1 Kg.; guisantes 1 Kg.; huevos 8, aceite, ajos, perejil y sal.

Modo de hacerlo. — Se pelan o raspan las patatas nuevas y se dejan en agua. En cazuela de barro se fríen unos ajos sin dejar que se doren bien picaditos, añadiendo los guisantes, las patatas, el perejil y el agua sin dejar de mover el contenido hasta que estén cocidas. Finalmente, se cascan e incorporan los huevos uno a uno, sirviéndose cuando hayan cuajado, bien entendido que deben quedar las yemas blandas.

AYUNTAMIENTO DE BURGOS

CAMPAÑA DE LUCHA ANTIRRABICA OBLIGATORIA DEL AÑO 1986

En cumplimiento de las normas publicadas en el Boletín Oficial de Castilla y León de fecha 30 de Mayo del actual, en Circular conjunta de las Consejerías de Agricultura, Ganadería y Montes y de Bienestar Social, dictándose normas para regular la campaña anual de profilaxis contra la rabia, a continuación se fijan los lugares, fechas y horas en que han de llevarse a cabo las vacunaciones necesarias:

Día 7 de Julio

Plaza Barrio Gimeno
C/. Candelas, 10 (antiguo Generalísimo)

Día 8 de Julio

Plaza Barrio Gimeno
C/. Candelas, 10 (antiguo Generalísimo)

Día 9 de Julio

Plaza Barrio Gimeno
Plaza de Toros (patio de caballos)

Día 10 de Julio

Plaza de Toros (patio de caballos)

Día 11 de Julio

Almacenes Municipales, frente al n.º 35
C/. San Francisco
Barriada Illera, Plaza Mayor

HORARIO: De 12 a 14 por la mañana.
De 17,30 a 19,30 por la tarde.

En la Plaza de Toros (patio de caballos), se vacunará todos los miércoles del año a los perros que en esa época no tengan más de tres meses de edad, excepto los días festivos de las 12 a las 13 horas.

La vacunación comprenderá a todos los perros mayores de tres meses, rogando a los dueños lleven la tarjeta de años anteriores, advirtiéndose a los propietarios de los mismos de las responsabilidades en que pueden incurrir, incluso pecuniarias, en el caso de no proceder a citada vacunación.

Los perros deberán ser conducidos a la vacunación por personas mayores.

Burgos, 1 de Julio de 1986
EL ALCALDE PRESIDENTE,
Ilegible

50 años

Hace 50 años,
Simeón
inauguró su negocio
en Burgos

REBAJAS

En nuestras bodas de oro, el agradecimiento a los burgaleses.

El apoyo, cariño y confianza que pusieron en **Simeón,** nos obliga a seguir atendiéndoles con todo entusiasmo, afecto y profesionalidad, superándonos día a día en este grato servicio.

Simeón
PLAZA MAYOR Y PASEO DEL ESPOLON

50 años al servicio de los burgaleses

50 años

M.C.D. 2018

Los premiados en los Concursos DB con la representación del periódico

Entrega de premios de los concursos convocados por DB

Corresponden al de cupones del mes de Junio y al certamen fotográfico

Burgos (DB). — A primera hora de la tarde, en las instalaciones de nuestro periódico tuvo lugar la entrega de los premios correspondientes a los concursos que últimamente ha convocado DB. Se trata del primer premio de cupones del mes de Junio del nuevo concurso que se lleva a cabo con nuestros lectores en combinación con la Lotería Primitiva y de los del III Concurso Fotográfico.

Asistieron al acto el presidente del Consejo de Administración y gerente del Diario, don Angel León Albarellos acompañado del director, don Vicente Ruiz de Mencía y del administrador, don Gonzalo Albarellos Carrascal, con otras representaciones de las diferentes secciones del periódico.

Se entregaron los siguientes premios en metálico con metopas que reproducen páginas del Diario de la revista juvenil «Todomundo» en el caso del certamen fotográfico y del fallo del nuevo Concurso DB:

El premio correspondiente a los cupones enviados el mes de Junio ha sido para don José María Pérez Ortiz, que recibió de manos de nuestro administrador la cantidad de 31.048 pesetas que es la bolsa acumulada.

Del III Concurso Fotográfico DB, en el apartado artístico, el primer premio fue para don Manuel González por su fotografía «Libertad para todos».

El accésit es para don Emilio Lara Ortega, por su trabajo «Microuniversos».

El primer premio de fotografía periodística, lo recibió en representación de su esposa doña Mercedes Vicente, don Francisco Azúa.

Y el accésit de este apartado, don Angel Sáiz por su foto «Contrastes».

Tras la entrega de premios y trofeos, nuestro director pronunció unas palabras en las que agradeció a todos los participantes en estos concursos su colaboración y felicitó cordialmente a los afortunados y ganadores. Resaltó la continuidad de estos concursos, tanto el que se desarrolla en combinación con la Lotería Primitiva como el fotográfico, lo que pone de manifiesto una gran participación de los lectores y reiteró la convocatoria del II Concurso de Dibujos Humorísticos, cuyas bases ya anunciadas días pasados ayer nuevamente se dieron a conocer en este acto.

Al final se sirvió un refrigerio a todos los invitados.

Ministerio de Educación y Ciencia

INSTITUTO DE FORMACION PROFESIONAL

«ENRIQUE FLOREZ»

Ha quedado abierto plazo de matrícula en:

RAMA **DELINEACION**	F.P.1. Delineante	F.P.2. Edificios y Obras
		Industrial
QUIMICA SANITARIA	O. Laboratorio Clínica	Alimentación Laboratorio

Curso de **ACCESO** a Segundo Grado

INFORMACION COMPLEMENTARIA Y MATRICULA

INSTITUTO DE FORMACION PROFESIONAL

Calle Madrid, 20 — BURGOS

NUEVO CONCURSO DB

Normas del NUEVO CONCURSO DB

1.º.— DB pondrá un fijo mensual de 50.000 Ptas.

2.º.— DB jugará un boleto múltiple cada semana de 210 apuestas por un coste de 10.500 Ptas. El 80 % de los premios obtenidos incrementará la bolsa mensual.

3.º.— En los primeros días de cada mes se sorterá la bolsa acumulada durante el mes anterior entre los cupones que nos remitan nuestros lectores. Queda excluído el personal de Diario de Burgos.

4.º.— Lunes, miércoles y viernes, DB publicará en sus páginas el cupón correspondiente al mes. Y periódicamente dará información sobre la situación de los premios y bolsa acumulada.

5.º.— El número de cupones premiados serán según la cantidad que tenga la bolsa mensual de la forma siguiente:

a) Las primeras 100.000 Ptas. Un sólo cupón premiado.

b) Hasta un millón de pesetas. Como indique la primera cifra significativa.
Ejemplo: Bolsa acumulada 850.000 Ptas. a repartir entre 8 cupones.
Pasando del millón de pesetas. Como indiquen las dos primeras cifras significativas.
Ejemplos: Bolsa acumulada 5.500.000 Ptas. a repartir entre 55 cupones, o si son 55 millones, sería a repartir también entre 55 cupones, a un millón por cupón. SUERTE.

NOTA

Los organizadores del nuevo concurso DB con motivo del aumento al doble del precio de la apuesta de la Loto, para no ser menos, han decidido aumentar también al doble el fijo, es decir de 25.000 pesetas a 50.000 pesetas, ya que las 210 apuestas han pasado de costar 5.250 pesetas a 10.500 pesetas.

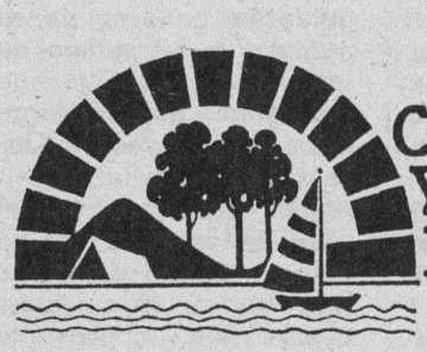

CAMPAMENTOS Y COLONIAS INFANTILES DE VERANO

Quince días de alegre convivencia para 230 niños y niñas de capital y provincia

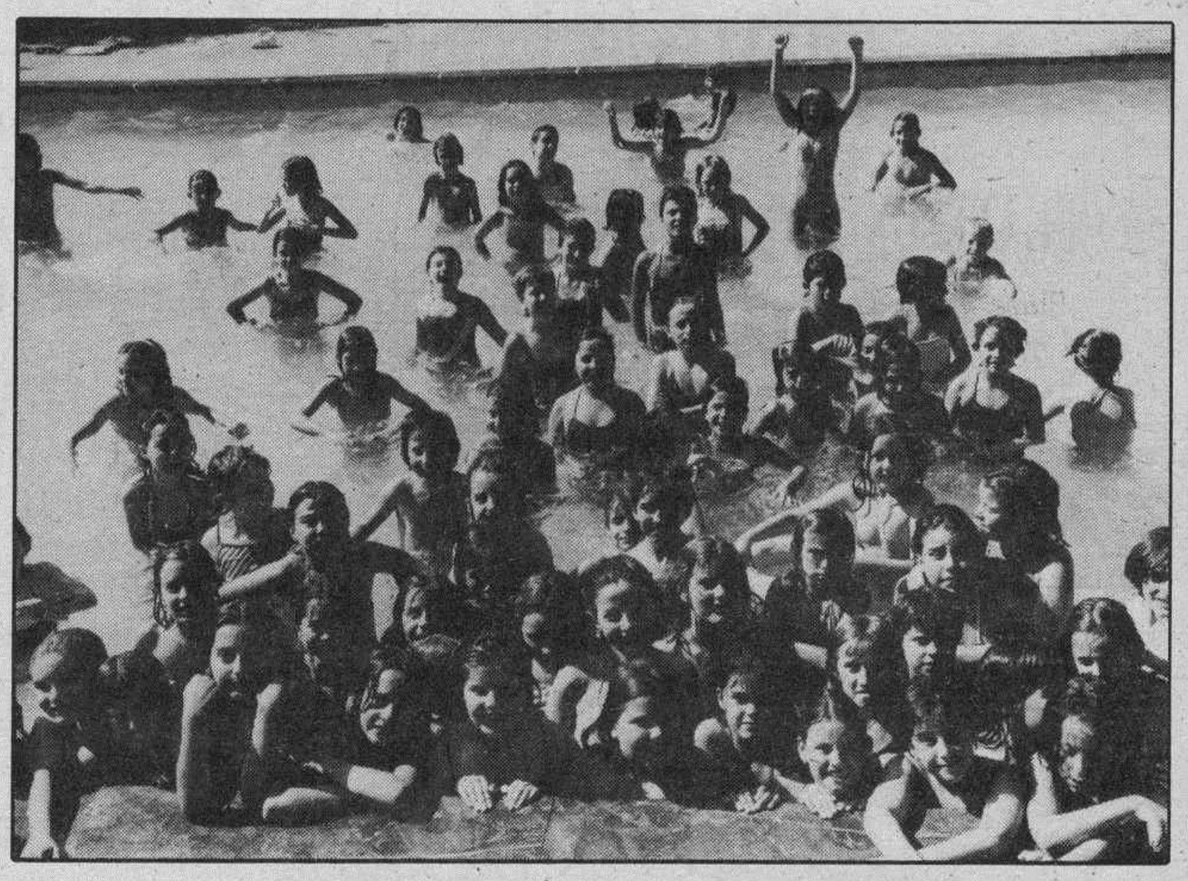

Dadas las altas temperaturas que estamos disfrutando, para los 230 niños y niñas que se encuentran en las Colonias de la Caja de Ahorros Municipal, los baños, además de una actividad deportiva, constituyen una refrescante diversión, como se puede apreciar en la fotografía, que corresponde a la Colonia del Colegio «Virgen de la Rosa».

Junto a ello, concursos de redacción y dibujo, manualidades en barro, plastilina y escayola, decoración, obras de teatro y marionetas, visitas a monumentos, excursiones, fuegos de campamento, gimnasia y otras manifestaciones deportivas, son algunas de las actividades que están presentes de manera constante en la vida de las Colonias.

Todo esto permite que muchos niños y niñas de capital y provincia disfruten de un feliz verano con la Caja de Ahorros Municipal.

CAJA DE AHORROS MUNICIPAL DE BURGOS

M.C.D. 2018

El himno a Burgos, emigrante en Venezuela

Eustasio Rojo Lucio
Río Chico (Venezuela)

Tiqui tiqui taqui ti tac
tiqui tiqui taqui ti tac
El rítmico golpeteo de los palos sobre el mina, primitivo tambor hecho con un tronco hueco de unos tres metros de largo, marca el paso de un baile monótono y a su compás bailan las parejas el mina, nombre que recibe ese baile por el tambor con que se acompaña.

«Barlovento, Barlovento,
tierra ardiente y del tambor...»
Canta una joven de piel de ébano y dientes de marfil, vestida con amplia falda de colores chillones y blusa de volantes generosamente escotada, mientras su cuerpo se estremece, su cintura se cimbrea y sus brazos se agitan con frenéticos movimientos.

Es la noche del 23 de Septiembre, víspera de la Virgen de las Mercedes y se celebra el festival del baile del tambor. De las haciendas y plantaciones de cacao han llegado los peones a celebrar este baile como lo han hecho durante más de cuatro siglos sus antepasados y durante milenios lo hicieron sus ancestros del Africa negra. Herederos de sus mitos y costumbres bailarán durante toda la noche hasta el agotamiento, sus típicos «bailes de tambor».

De mano en mano se pasan la botella de guarapita, versión tropical de nuestra refrescante sangría, en donde se ha reemplazado el clarete por un aguardiente sacado de la caña de azúcar y que junto con el ron va a permitir a los bailadores seguir durante toda la noche su frenética danza.

Tiqui tiqui taqui ti tac/ tiqui tiqui taqui ti tac. Sigue el acompasado golpear durante horas. El cansancio, la monotonía del ritmo y el efecto de la guarapita hacen que me vaya adormeciendo en este ambiente de embriagante calor húmedo de la espesa vegetación tropical. Mi mente se embota, mis ideas se vuelven difusas y en un casi estado hipnótico se me confunden las imágenes reales con imaginarias visiones y caigo en un estado de semi sueño donde veo cuerpos de ébano bailar frenéticamente y superpongo imágenes aún frescas de las fiestas de San Pedro, en Burgos, que dos meses antes acabo de vivir y ya no son cuerpos de negros sino esbeltos danzantes vestidos de pajes medievales y el chisporroteo de la leña en la hoguera se confunde con el claqueteo de las castañuelas y es un pasar de la realidad a la alucinación, del golpeteo del mina al del tamboril, de la voz estridente de la cantante al agudo sonido de la dulzaina. Mi mente es un hervidero de recuerdos de las fiestas burgalesas que acabo de vivir y las actuales fiestas patronales de la población de Río Chico a donde he llegado como profesor del Instituto de Educación Media.

Tiqui... tiqui... taqui... ti... tac/ tiqui... tiqui... taqui... ti... tac. El ritmo se ha vuelto lento, los cuerpos acusan el cansancio de una noche de continuo baile. El cielo opalescente va aclarando lentamente. Es el alba. Una brisa húmeda y fresca va despejándome la modorra y dejando el sitio donde languidece el baile, comienzo a andar acompañado de una bella muchacha que ha estado explicándome estas costumbres y folklore nuevos para mi. Caminamos lentamente con el peso de los recuerdos de esta noche en donde se han fundido en caleidoscópica visión mi presente tropical y mi pasado burgalés.

Con una percepción un tanto confusa debida al sueño y al aguardiente vamos acercándonos a la plaza principal donde se encuentran la iglesia en la que ya ha comenzado la primera misa de la fiesta de la Virgen de las Mercedes.

El aire fresco de la mañana trae solemnes acordes musicales, «Cantemos unidos...», pero un etéreo duende parece cambiar el texto de algo que me es familiar y aunque reconozco la melodía no acabo de entender la letra. Pareciera que sigo con la confusión mental de la noche, pero ahora no se trata de mezcla de imágenes sino de una alucinación acústica, ya que sigo oyendo algo así como «... aprendamos todos juntos...». Realmente confundido sigo andando casi como un autómata y mientras mi visión es más y más clara oigo ahora con toda nitidez los acordes finales, solemnes, con acompañamiento de órgano del ¡Salve!, ¡Salve!, ¡Salve!. Definitivamente no es un sueño ni una alucinación y para salir de mi asombro pregunto a mi acompañante qué es lo que acabamos de oir. Ella me dice que se trata del Himno a la Virgen de las Mercedes y me explica que hace tiempo un párroco español transformó el himno a Burgos en himno de la Patrona de Río Chico.

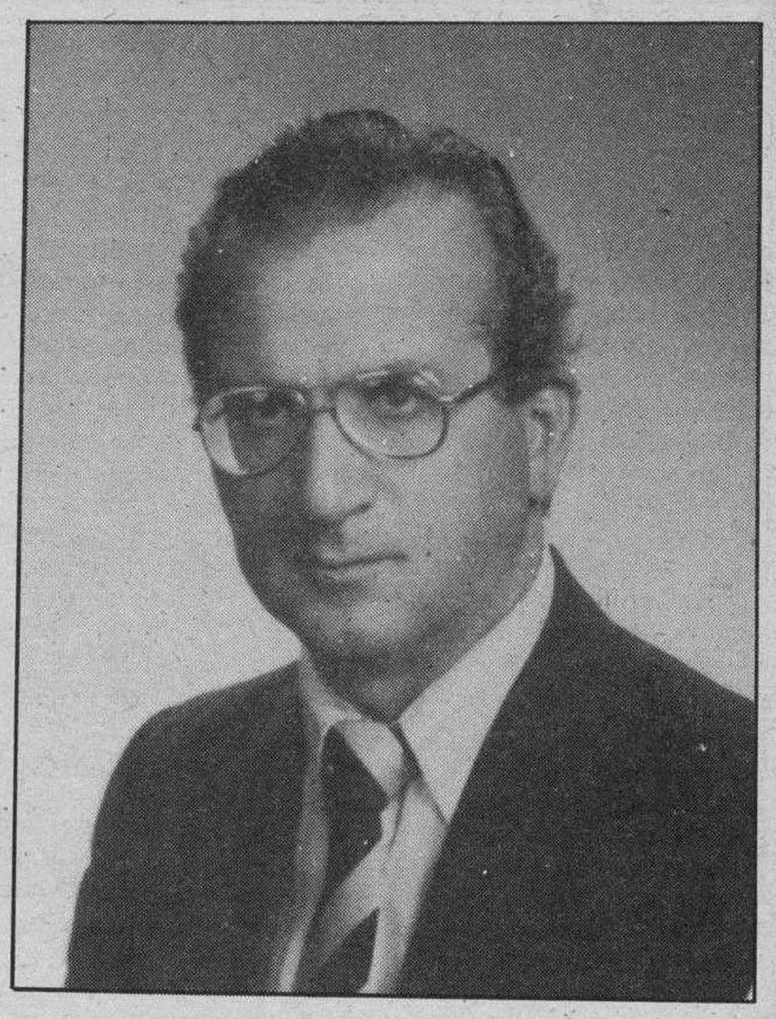
Eustasio Rojo Lucio

Ante tan curioso plagio mi sentimiento fue de sorpresa pero luego me lo expliqué como consecuencia de la influencia de nuestra cultura en los pueblos de América.

Y es así como durante casi treinta años este burgalés oye con emoción cada 24 de Septiembre, fiesta de Nuestra Señora de las Mercedes, a la salida de la misa mayor, entre explosiones de cohetes y acordes de órgano las solemnes notas del himno a Burgos, cantado por el Grupo Coral Barlovento de Río Chico en Venezuela.

I CERTAMEN DE VIDEO ARTISTICO
«CIUDAD DE BURGOS»

ORGANIZADO POR LA UNIVERSIDAD DE VALLADOLID
CAMPUS UNIVERSITARIO DE BURGOS

EXHIBICION DE VIDEOS PREMIADOS:

La exhibición se realizará en la Sala del Consulado del Mar, primer piso. Todos los días de 19 a 21 horas, desde el 2 de Julio 1986, hasta el 8 de Julio 1986.

PREPARACION DE ASIGNATURAS Y OPOSICIONES SOBRE:

ECONOMICAS Y EMPRESARIALES
I.T. INDUSTRIALES
I.T. de OBRAS PUBLICAS
ARQUITECTOS TECNICOS

SELECTIVIDAD
OPOSICIONES

GESTION DE HACIENDA
GESTION DE LA S.S. Y
ADMINISTRACION DEL ESTADO
ADMINISTRATIVOS S.S.

INSCRIPCIONES DEL 1 AL 15 DE JULIO
INFORMACION DE 5 A 8 DE LA TARDE

ACADEMIA TECNICA

UNIVERSITARIA

Calle Vitoria, 19-4.º derecha. Teléfono 266868. BURGOS

Organizado por la Caja de Ahorros Municipal

Fallo del concurso de pintura rápida para jóvenes artistas burgaleses

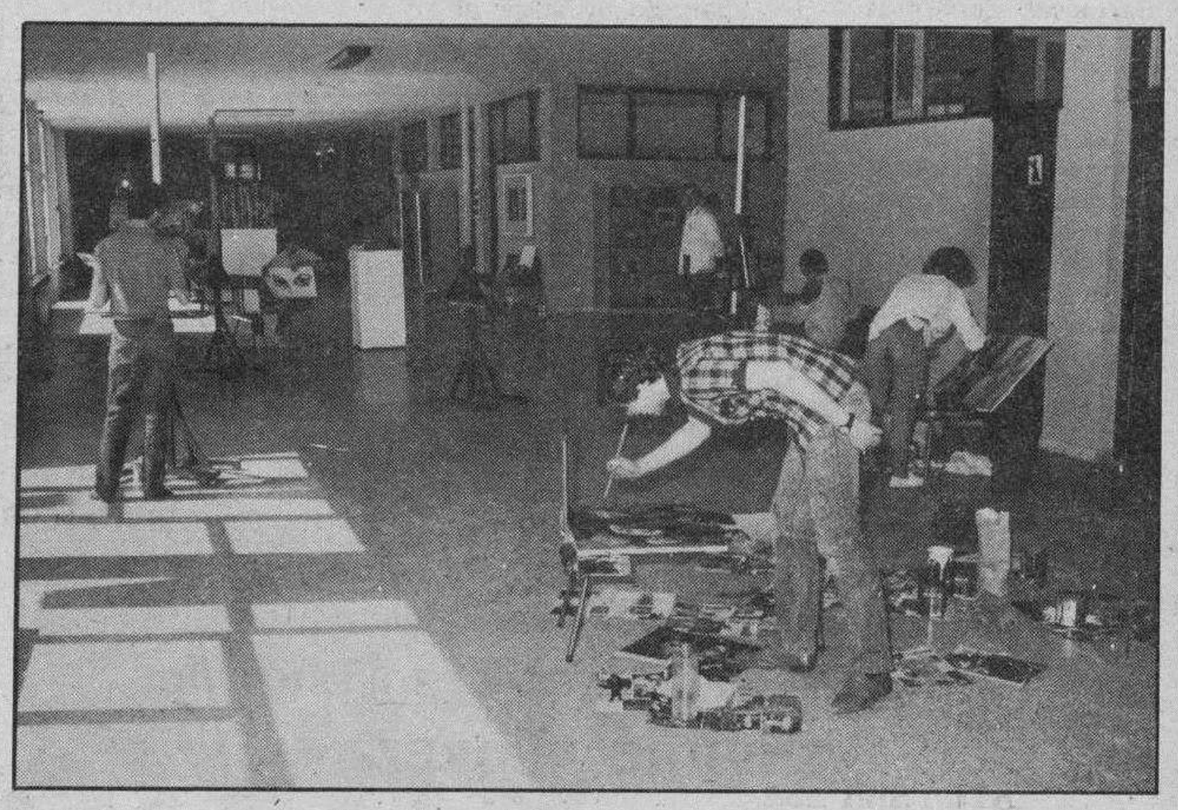

Una veintena de jóvenes burgaleses tomaron parte en el Concurso de Pintura Rápida que se celebró el pasado día 2 en la Escuela de Artes Aplicadas y Oficios Artísticos y en diferentes puntos de nuestra ciudad.

Gran variedad de estilos y temas quedaron plasmados en los trabajos de los jóvenes pintores que concurrieron a este Certamen, el cual forma parte del amplio programa de actividades culturales y recreativas llevado a cabo por la Caja de Ahorros Municipal con motivo de las fiestas patronales de Burgos.

El jurado calificador ha estado formado por los pintores Don Román García, Don Luis Ortega y Don Eugenio Rincón, quienes han decidido otorgar, por unanimidad, los siguientes premios:

El primer premio, consiste en 50.000 pesetas y placa, ha correspondido a Enrique Barrio Solórzano.

Los dos accésits, de 25.000 pesetas cada uno, han recaído en Carlos Sáez Sáez y Juan Sáiz Rueda.

Los trabajos presentados serán expuestos en la Sala Arlanzón del 12 al 18 de Julio, ambos inclusive.

M.C.D. 2018

Alegría y buen tiempo en la fiesta de San Pedro

Los Barrios de Bureba (J.A. Larreategui). — Ha pasado la fiesta de nuestro patrón San Pedro dejando un buen sabor de boca, aunque cansancio en los cuerpos por la falta de descanso y el mucho saltar y bailar estos días. Ahora unos días de descanso no vienen mal para que el cuerpo vuelva a la normalidad.

El viernes, poca gente, fue un día familiar animado por una estupenda «charanga» de la familia Blas Valderrama, que hizo las delicias de grandes y pequeños. El pasacalles de las dos de la mañana, despertó a muchos, que admiraron la alegría desde las ventanas.

El sábado 28, gran fiesta. Mucha participación en la procesión de San Pedro por nuestras calles y en la celebración eucarística concelebrada por siete religiosos del pueblo y por el señor párroco. La homilía corrió a cuenta del padre Oña, llena de unción y profundidad eclesial y papal. El baile vermout estupendamente amenizado por la colosal orquesta Bonanza. La gente no se animó a bailar por el excesivo calor, que impedía salir a la plaza. No obstante, se deleitó con las bellas y bien interpretadas canciones de todo tipo y gusto. Los bares a tope para refrescar los calurosos cuerpos y gargantas.

Se animó la verbena nocturna con abundancia de público especialmente de juventud. La orquesta se lució y las luces de colores y demás artilugios electrónicos se mezclaban con el buen hacer de los artistas que animaron hasta las cuatro y media de la mañana las insaciables ganas de bailar y saltar de los asistentes. Durante el día la «charanga» animó las calles y mantuvo el ambiente festivo por las diversas calles del pueblo.

El domingo, día de tranquilidad y recuperación. En la plaza «repleta» de caramelos y dulces para todos, mientras la música ambiental y la «charanga», animaba al personal. Por la tarde, la mayoría del personal se fue desplazando a sus lugares de origen. El lunes había que trabajar. No obstante, muchas madres con sus hijos comenzaban las vacaciones veraniegas y ya las calles del pueblo comenzaban a tener vida y alegría. El Verano está encima y con él, las diversas actividades y diversiones de estos meses.

Por otra parte, el sol aprieta en demasía. Los campos ya han empezado a amarillear con casi mes y medio de antelación. Los labradores se van resignando a ver sus cosechas perdidas en su mayoría. Una pena, cuando se veía venir una cosecha estupenda. Los ríos y arroyuelos están secos. No obstante, esperamos que las nubes no se cierren y nos traigan agua, pues se necesita con urgencia para remediar lo que se pueda remediar: las huertas, el alfalfa y demás forrajes para los animales.

Los niños han comenzado sus vacaciones. Algunos deberán coger todos los días sus libros para repasar y recuperar lo que no han hecho durante el año. Tiempo hay para todo y es necesario aprovecharle; una o dos horas al día no viene mal para repasar y remediar lo no hecho. Ya habrá tiempo en el resto de las horas para el juego, la diversión, los paseos y demás actividades que se irán haciendo a través de estos meses.

Los casados también están con sus actividades. A muchos les cuesta aprenderse los papeles de teatro, es normal, los años cuentan, pero su ilusión es grande y siguen adelante.

Las vacaciones han comenzado y deseamos a todos, que las vivamos en convivencia y amistad.

La Delegación puntualiza sobre la torre de cultura de Miranda

Aprobada la gestión del Comité local del PSOE

Miranda de Ebro (Salvador Moneo).— La Delegación Territorial de Educación y Cultura informa en una nota que:

«Ante la información aparecida en carteles en Miranda de Ebro, en los que se indica que se informará en Delegación y Cultura de 7 a 9, sobre actividades organizadas por la Asociación Juvenil de Castilla Joven, esta Delegación Territorial de Educación y Cultura de la Junta de Castilla y León en Burgos manifiesta:

1.º En Miranda de Ebro, no existe ninguna Delegación oficial de Cultura, aparte de la Concejalía Municipal correspondiente.

2.º El Centro Social de la torre de Miranda, dependiente de esta Delegación Territorial de Educación y Cultura, no es la sede privativa de ninguna asociación, aunque se facilite su uso a algunas colectividades, que carecen de locales.

En consecuencia, se hace público que en el mencionado Centro de Cultura de la torre de Miranda, no se facilitan ni se tramitan gestiones de grupos particulares, por parte de los funcionarios que presten servicio en el mismo».

Aprobada la gestión del Comité Local del PSOE en Miranda

La Agrupación Local del Partido Socialista Obrero Español aprobó, con el 88 por 100 de los votos emitidos en su asamblea celebrada el 3 de Julio, la gestión realizada por su Comité Local, presidido por Julián Simón Romanillos. El 12 por 100 restante se abstuvo, no contabilizándose ningún voto en contra.

Julián Simón —secretario general de la Agrupación y alcalde mirandés— explicó que en el período comprendido entre el 21 de Febrero y el 3 de Julio el Comité ha centrado su actividad en las campañas del Referéndum sobre la permanencia en la Alianza Atlántica y en las elecciones generales. «En ambos casos —afirmó Simón Romanillos— los resultados a nivel mirandés han sido netamente positivos, siendo mayoritaria en el primero la postura del Gobierno socialista, y logrando nuestra candidatura la mayoría en el segundo».

Además del trabajo electoral, se han contabilizado veintidós nuevas afiliaciones; celebrando una Asamblea, siete reuniones del Comité, dos actos externos y dos reuniones informativas internas; participado en actos provinciales; enviado a militantes a cursos de formación y administración; remitido artículos y coordinado encuentros de la Prensa, con ponentes socialistas, etc. Durante las campañas, se organizaron noventa y dos actos electorales.

Comité

El Comité, cuya labor resultó mayoritariamente ratificada, fue elegido en Octubre de 1985 y está formado por Julián Simón Romanillos, Remigio Ibáñez Martín, Santiago Lozano Viñegra, Valentín Terrazas Llorente, María L. Martínez González, Julián Fernández Novoa, Fernando Campo Crespo, Serafín López Pedrosa, José Mariñán Pinedo, Maite Tobalina Bastida, Jesús Rodríguez Suárez, Jesús Hujas Martínez, Angel Arce Sobrón y José María Egurrola Requejo.

Felipe González a punto de caer

Han transcurrido unos cuantos días desde las elecciones generales, que por segunda vez consecutiva daban la mayoría al PSOE y Felipe González ya se tambalea. Y es que le está fallando el soporte de la izquierda. Bueno, vamos a explicarnos, porque si no.

Resulta que entre la numerosa propaganda de apoyo a su campaña electoral, el PSOE, al igual que otras formaciones políticas, utilizó las farolas del alumbrado público para colocar paneles con el retrato de su líder, o sea, de Felipe González. Pero como resulta que pasan los días y esos paneles no se retiran, hay algunos que se han quedado colgados de un sólo soporte, el de la derecha, en cuanto se refiere a los del presidente del Gobierno. Los de los otros líderes, se mantienen firmes entre la izquierda y la derecha. El problema está en que si a Felipe González le falla también el soporte de la derecha, algún peatón puede sufrir un felipazo.

RECUPERACIONES
DE E.G.B. · F.P. ·
B.U.P.
y C.O.U.
¡¡NO VUELVAS A SUSPENDER EN SEPTIEMBRE!!
PREPARATE PARA ESAS ASIGNATURAS QUE TIENES PENDIENTES
TE OFRECEMOS:
- Horarios de mañana.
- Grupos reducidos.
- Precios MUY ECONOMICOS.

¡Empieza ya; Septiembre llega enseguida!
ACADEMIA CASTILLA
SAN COSME, 4 - LAVADEROS, 35
Y SAN ANTONIO, 8 (Aranda de Duero)

adelgazó 16 kilos en dos meses
(Y NO HA VUELTO A ENGORDAR)
Usted también puede adelgazar en nuestro centro, sin esfuerzo, sin hambre, sin sauna, sin pastillas, sin masajes, sin efectos secundarios, a personas de cualquier edad, sexo o condición física.
Bajo riguroso control médico.
Reserve hora para una consulta ***GRATUITA*** *y sin compromiso al teléfono* ***262642.***
GABINETE MEDICO PARA LA OBESIDAD
C/. SANTANDER, 11-3.º. Puertas, 4 y 5.
Teléfono 262642 BURGOS

M.C.D. 2018

Fin de semana cinófilo en Medina de Pomar

Medina (C.). — El pasado día 29 de Junio, organizado por la Sociedad canina de Burgos y Soria, se celebró en Medina de Pomar el III Concurso Canino. El día anterior, en un destacado restaurante de la ciudad, se realizó una cena homenaje en honor del Ilmo. señor conde de Montarco «por su labor en pro del mastín español, al ser uno de los primeros criadores que llevara a cabo una selección sistemática de sus ejemplares, los registrara y presentara en concursos y exposiciones allá por los años 40, bajo el afijo «sageras» según expuso el primer orador de la velada, en representación de la Sociedad Canina de Burgos y Soria, don Carlos de Guinea Martínez.

Asistieron a dicho homenaje: don Eduardo de Rojas y Ordóñez, conde de Montarco y señora, acompañados por uno de sus hijos; el alcalde y varios miembros de la ciudad, el cual se volcó para que tal fin de semana cinófilo pudiera llevarse a buen término; miembros de la Sociedad Canina de Burgos y Soria, artífices materiales del evento; representantes de la Sociedad Ecologística Ibérica, de la Sociedad Canina de Andalucía Oriental, de la Sociedad Canina de Vizcaya, del Club Español del Terrier, jueces de exposiciones, mastineros, gentes vinculadas al Mundo del perro en definitiva.

La misma persona que abriera el acto destacó la figura del homenajeado en años tan difíciles, en los que el mastín peligraba debido a los cuantiosos cruces indiscriminados y el alto nivel de consanguinidad, problemas sólo superables a fuerza de un denorable interés por la raza absolutamente altruista. Asimismo el señor Guinea pretendía recuperar la historia del moloso, tan falta de memoria, la persona del conde de Montarco como «padre de la raza» el cual, junto con algún que otro criador de aquellas épocas, como los señores Sánchez Monje o el señor conde de la Oliva, se erijió pionero criador y estudioso de este perro español tan nuestro.

El Ilmo. señor conde de Montarco tuvo palabras de agradecimiento para la Sociedad Canina organizadora y para todos los asistentes y expuso el panorama desolador que en esos años de trabajo de recuperación mostraba la raza que se veía el claro riesgo de extinción y comentó algunos de los problemas puntuales de ese momento. Del mismo modo recalcó la figura de mastín español como el valor de la cultura española. Tampoco faltan palabras para elogiar el ambiente distendido y «perruno» de la reunión.

Por parte de la organización hubo un recuerdo entrañable para diversos mastineros del momento y para dos perros: el mastín español, Compromiso II, de don Emilio Alvarez, flamante campeón del Mundo en la Exposición Mundial celebrada en Viena recientemente y un Teckel de pelo duro, veterano ejemplar, Iru.

Al día siguiente, despiertos por el arrebato de tanta campana medinesa, se inició el concurso que, a diferencia de años anteriores, no revestía carácter monográfico del mastín español, sino que fueron muy diversas las razas presentadas y prolijos sus representantes, más de un centenar; si bien destacó por su cantidad como por su calidad, la partida de mastines, estrellas indudables en la plaza Juan de Salazar donde tuvo lugar el acontecimiento.

Se establecieron dos apartados con sendos «rignes»: uno para razas españolas, juzgadas por don José Luis Pazos, y otro para extranjeros, a cargo de la juez doña Mercedes Díaz Parra. Asimismo, participaron en los juicios finales los jueces don José Luis Gil y don Ernesto García Trijano.

El concurso discurrió con normalidad y en un clima de expectación singular por parte del numeroso público asistente. A continuación se realizó una demostración de ataque y defensa por parte del Centro de Adiestramiento del Regato (Vizcaya), el cual efectuó pruebas con los perros cuyos propietarios desearon.

Como colofón se llevó a cabo la entrega de trofeos, a cargo de los condes de Montarco, donados por un sinfín de entidades y establecimientos de la localidad.

En las palabras de clausura del III Concurso Canino Medina de Pomar, se emplazó a los asistentes para la primera Exposición Nacional, que se celebró ayer, en Burgos.

Mejores perros de razas españolas. Foto Conchi

Prueba de ataque. Foto Conchi

EXPOSICION FOTOGRAFICA

«ARTE Y TRADICIONES POPULARES»

Ante el interés suscitado por esta muestra fotográfica, se prorroga la misma hasta el día 15 de los corrientes.

Vacaciones de Verano en
HOTEL SOLYMAR
ARGOÑOS-SANTOÑA (Cantabria)
Entre la Playa de Berria y la Ría de Argoños
COCINA CASERA
Reservas: (942) 62 61 44 66 11 14

Juega y gana con nosotros
DB
NUEVO CONCURSO
Los lunes, miércoles y viernes encontrarás un cupón en las páginas de Diario de Burgos, que debes enviarnos con tu nombre y dirección. Entrarás en sorteo mensual de grandes premios en metálico.

GRAN OPORTUNIDAD
30 COCHES DIESEL
Distintas marcas. Completamente revisados.
Financiación hasta 36 meses. Mínima entrada.
PRECIOS de OCASION
AUTOMOBA
CARRETERA MADRID, 10

Por sólo 200 ptas. 242 kilos de oro
TE VA A TOCAR
Sorteo del Oro de la Cruz Roja
Boletos a la venta en: Banco Central, Banco Hispano Americano, Banco Exterior de España, Estancos y otras entidades colaboradoras.

M.C.D. 2018

Inauguración de la III Feria del Libro en Aranda. D. Porfirio Abad cortó la cinta. Foto Lara.

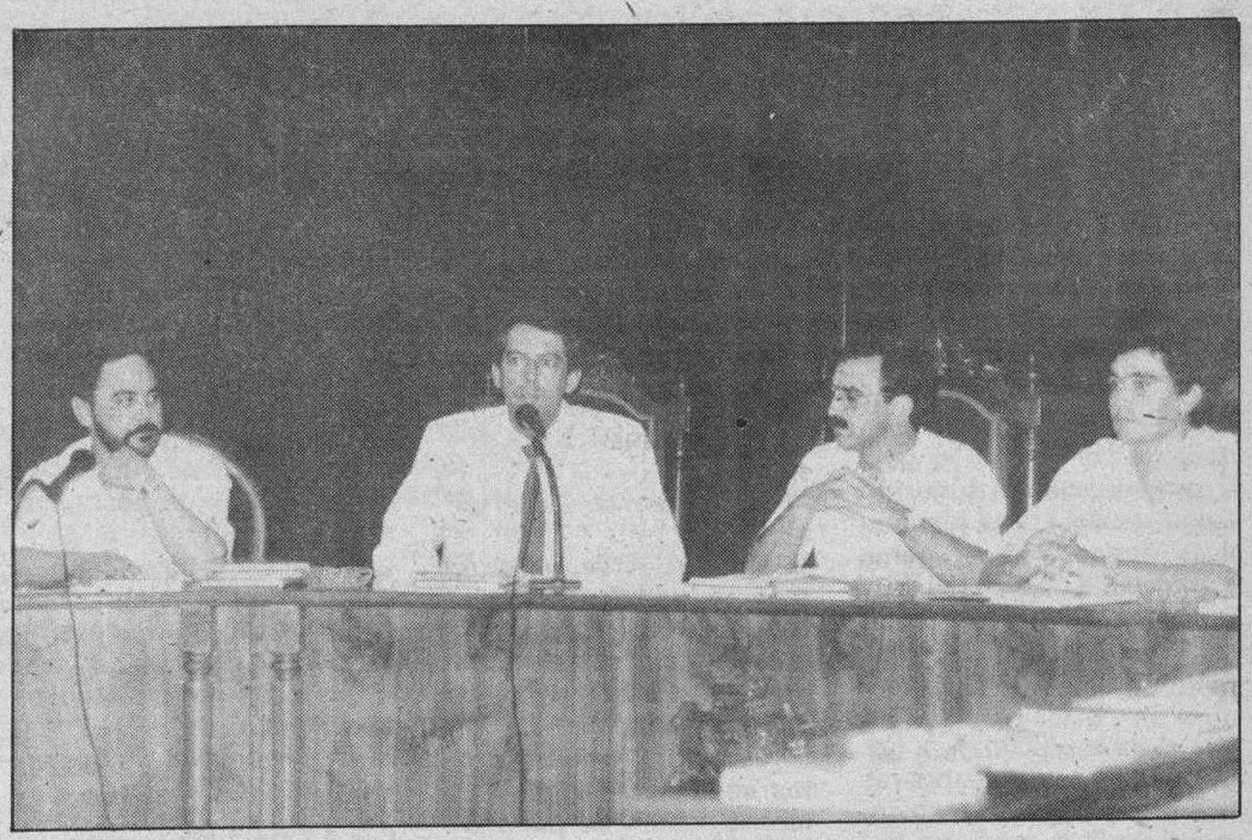

Presentación del libro Colección diplomática del Archivo Municipal de Aranda de Duero. Documentos Reales. Foto Lara.

Brillante y multitudinaria inauguración de la III Feria del Libro en Aranda

Presentación de dos publicaciones del Ayuntamiento

Aranda de Duero (Mery Varona). — La actualidad arandina está plenamente absorbida por su actividad cultural de la que es vehículo la III Feria del Libro, organizada por el Colectivo de Libreros de Aranda con el patrocinio de la Comisión del Ayuntamiento y la colaboración de la Diputación provincial, Ayuntamiento, Cajas de Ahorros Municipal y del Círculo y las emisoras locales.

La inauguración de la Feria tenía lugar a mediodía de ayer con asistencia del alcalde, Porfirio Abad, presidente de la Comisión de Cultura, Angel Guerra, director de la CAM, Félix Rivera, y Teresa de la Puente en representación del Colecctivo de Libreros, llegando pocos momentos después el presidente de la Diputación provincial, Tomás Cortés, quien se unió a los actos organizados con este motivo. Autoridades e invitados giraron una visita por las diez casetas instaladas en la Plaza Mayor, que se encontraba absolutamente abarrotada de público, aplaudiendo seguidamente la acctuación del grupo de danzas de ADC Michelín que tenía lugar en la misma plaza, bajo un sol inclemente y una altísima temperatura.

En un breve parlamento pronunciado por el alcalde en el momento de la inauguración, éste recordó el éxito que la Feria del Libro había conseguido en sus ediciones precedentes, confiando en que en esta oportunidad superará los anteriores, agradeciendo a la Comisión de Cultura y a la Asociación de Libreros los trabajos realizados para conseguir una feria como ésta en Aranda.

Como ya se ha dicho, diez son las casetas instaladas en la Plaza mayor, donadas por la Diputación provincial, de las que una ha sido ocupada por la Biblioteca Municipal, alcanzando el año pasado un éxito arrollador especialmente entre el público infantil, otra sirve la información y megafonía, además de acoger a los autores que vienen a firmar sus libros, y el resto ofrecce volúmenes con temas castellanos y publicaciones del Ayuntamiento, diccionarios, libros técnicos y literatura francesa e inglesa, libros prácticos, psicología, pedagogía, arte, música, historia, literatura española, universal, juvenil e infantil.

Aunque no se conocen cifras exactas del volumen de ventas alcanzado en ediciones precedentes, se estima que el interés de la Asociación de Libreros no radica tanto en la rentabilidad económica que se pudiera obteenr cuanto en la promoción del libro y en la creación de hábitos de lectura entre la población arandina.

La periodista Maruja Torres firmó en la tarde de ayer ejemplares de su libro «¡Oh, es él!», que tiene como protagonista al cantante Julio Iglesias. Los actos previstos para hoy comprenden la entrega de premios a los niños ganadores del concurso de slogans anunciadores de la feria, que será efectuada por representantes de la CAC y el personaje de Radiocadena Española «Juventín», y la presencia del autor Manuel Hurtado Quero, que firmará ejemplares de su libro «Colección Diplomática del Archivo Municipal de Aranda: Documentos Reales».

Para mañana se anuncia la presencia del escritor Jorge Ordaz, finalista del III Premio Herralde de novela con su obra «Prima dona».

Presentación del libro sobre el archivo de Aranda

La III Feria del Libro tenía adecuado prólogo en la tarde del viernes con la presentación del libro editado por el Ayuntamiento de Aranda en el que se recogen cuarenta documentos del Archivo Municipal fechados entre 1236 y 1516, del que es autor Manuel Hurtado Quero. La publicación «Colección Diplomática del Archivo Municipal de Aranda: Documentos Reales» fue unánimemente elogiada por las personalidades que asistieron a su presentación y lo será, sin duda, por quienes en adelante lo conozcan ya que la edición ha sido muy cuidada, la presentación es de una gran dignidad y los datos y análisis que en él se hallan son de una importancia inestimable para el conocimiento cabal de la historia de Aranda permitiendo conocer, igualmente, como era la vida en aquellos siglos. Asistieron a esta presentación además del alcalde y presidente de la Comisión de Cultura, el vicerrector de la Universidad de Córdoba, José Antonio García Luján, autor del prólogo, profesor que fue del autor, los catedráticos del Instituto Sandoval y Rojas, Jesús Moral y Angel Cano, además del joven autor, Manuel Hurtado.

Angel Guerra definió esta obra como «hermoso mirador que rebusca las entrañas del osado» anunciando para el futuro la publicación de los documentos que se refieren a época posterior.

José Antonio García Luján dijo que el libro era una «muestra de cómo debe hacerse un estudio de una historia local», felicitando al autor, a la imprenta y al Ayuntamiento por la sensibilidad demostrada con esta iniciativa.

Manuel Hurtado Quero hizo un breve esbozo de cómo era la vida en la etapa medieval por él estudiada, agradeciendo, igualmente las facilidades del alcalde y de la Comisión de Cultura.

Finalmente, Porfirio Abad, señaló que este era un día «importante para Arnada y para la Coporación», recordando que esta inquietud por dar a conocer la historia local tiene precedentes en Corporaciones anteriores, como en el caso del que fuera alcalde de la villa, Pedro Sanz Abad, autor de una historia de Aranda que dedicó a sus alumnos. El alcalde actual dijo que era para él un honor especial haber contribuido a la edición del libro que se presentaba, considerando que fue alumno del señor Sanz Abad en su etapa de estudiante del Instituto.

La «Colección Diplomática: Documentos Reales» es un libro del que habrá de hablarse mucho todavía, elemento imprescindible a partir de ahora para cuantos intenten una aproximación a la historia arandina. Los encendidos elogios que por esta iniciativa está recibiendo la Corporación resultan plenamente justificados por cuanto que se ha realizado una encomiable labor para hacer realidad este proyecto, que en algún momento se antojó utópico, desde que la Comisión de Gobierno diera el visto bueno el 9 de Diciembre pasado hasta su presentación el pasado viernes.

Presentada la revista «Biblioteca»

Bajo la presidencia del alcalde y con la asistencia del bibliotecario Manuel Arandilla y colaboradores que han escrito textos en la revista, se presentó el pasado jueves la publicación aditada por el Ayuntamiento «Biblioteca», en la que se recoge, entre otras informaciones una historia de las vicisitudes por las que ha atravesado la biblioteca municipal de Aranda.

El presidente de la Comisión de Cultura, Angel Guerra, presentó a los oradores, dirigiendo la palabra en primer lugar Manuel Arandilla, quien dijo entre otras cosas, que en España «todavía se habla bien» lo que es una forma de cultura, mediante la tradición oral, felicitándose por la aparición de la revista de la que, en buena medida, es el alma mater.

Jesús Moral, catedrático de Geografía e Historia del Instituto Sandoval y Rojas, elogió al Ayuntamiento por la edición de esta publicación, mostrando su esperanza de que sirva para fomentar la lectura y la inquietud por la cultura, estimulando el conocimiento de diversos aspectos de la zona, extremo en el que también incidió el profesor agregado de Literatura en el Instituto, Angel Cano. Finalmente, Manuel Hurtado Quero habló del libro sobre el Archivo de Aranda, cuya presentación tenía lugar al día siguiente. Cerró el acto Porfirio Abad, quien señaló que la biblioteca era una de las mejores de Castilla y León y debía servir de vehículo de transmisión cultural, recordando el significado que en la antigüedad tuviera la de Alejandría, expresando su confianza de que ello «signifique una mejor convivencia para todos».

La revista contiene ilustraciones del Colectivo A Ua Crag, artículos de Jorge Luis Borges, María Zambrano, Antonio L. Bouza, Jesús Moral, Angel Cano, Manuel Hurtado y el propio Manuel Arandilla, además de otras colaboraciones de lectores y un hermoso escrito de Julio López Laguna, director de Clunia Teatro de Cámara, que es, probablemente, el resumen más acabado de lo que cualquier arandino hubiera deseado acertar a expresar. Presentada por Angel Guerra y Porfirio Abad, se cierra con una primera relación de la bilbiografía local.

Aunque el número 1 de «Biblioteca» pueda pasar desapercibido en un primer momento debido a la altura y variedad de actos culturales que en estos días tienen lugar en la ciudad, se trata de una gran iniciativa, satisfactoriamente lograda, de la que cabe esperar prolongada continuidad.

La Federación de AA. VV. presentó reclamación al presupuesto municipal

La Federación de AA. VV. y la Asociación de Consumidores y Usuarios «Arandu» presentaron, con fecha 27 de Junio, una reclamacción contra el presupuesto municipal que se encontraba en período de alegaciones.

Los motivos expuestos por ambas organizaciones hablan de que en el capítulo de ingresos de los mencionados presupuestos se contemplan unas cantidades por impuestos directos entre las que se incluyen las cuotas de la Contribución Territorial Urbana derivadas de la revisión de valores catastrales realizada para el presente ejercicio de 1986, y que está sometida a miles de recursos interpuestos por contribuyentes de Aranda, añadiendo que dicha revisión de valores «puede adolecer de serios defectos e irregularidades que la harían inaplicable en buena parte», por lo que existen pendientes de resolución millares de recursos.

Indica también el escrito que «el propio Ayuntamiento a través del propio alcalde, ha manifestado en repetidas ocasiones su desacuerdo con los valores aprobados para la C.T.U., así como con la forma en que se realizaron los trabajos previos, afirmando su voluntad política de ayudar a los ciudadanos en sus iniciativas contrarias a la consagración de la repetida revisión de los valores» concluyendo que «incluir en el presupuesto municipal los ingresos provenientes de la tan discutida revisión de valores » supone justamente lo contrario de lo afirmado por lo que consideran que el Ayuntamiento debería respetar, al menos, pendencia jurídica y no incluir en su presupuesto dichos ingresos sino los hasta ahora vigentes para dicho tributo».

Fuentes municipales informaron que en los próximos días de celebrará Pleno extraordinario para la aprobación definitiva del presupuesto, momento en que se respondería a la reclamación presentada, una vez haya sido informada.

III Maratón de Fútbol-Sala

Desde las 14 horas de ayer, sábado y hasta la misma hora de hoy, se celebrará en el polideportivo municipal el III Maratón de Fútbol-Sala, organizado por Deportes Mezquita Maté con la colaboración de la Delegación Municipal de Deportes. 24 horas continuadas de fútbol, con igual número de equipos en competición, lo que demuestra la vitalidad de este deporte en la población.

Misa en memoria de Manuel Cebas «Lolín»

A las 13 horas de hoy, domingo se oficiará en la iglesia de los Padres Claretianos una misa en memoria del popular Manuel Cebas Rojas «Lolín». Los cantos litúrgicos correrán a cargo del Orfeón Arandino del que fue destacado miembro el recordado Lolín.

Agenda

Farmacia de guardia. — Don Juan de las Heras, Arias de Miranda, 30.

Radio Aranda-SER.— «La voz de la Ribera». F. M. 87.8 MHz. Estéreo. — 8,00 Noticias-Matinal; 9,00 Espacio religioso y santa misa; 10,00 Fin de Semana (1.ª parte); 10,45 En marcha; 11,00 La Ribera paso a paso; 11,30 Fin de semana (2.ª parte); 12,00 El Gran Musical; 13,00 Super ventas LPS; 14,30 Informativo de las dos y media; 15,00 Música y deportes. Incluye carrusel deportivo de la SER; 20,00 Sigue la fiesta; 22,00 Adiós domingo, adiós; 22,30 Canciones de otro tiempo; 23,00 Hora 25; 23,30 Deportes; 1,00 Los toros; 3,00 De la noche a la mañana.

MECD 2018

Programa de las fiestas patronales de Quintanar, en honor de San Cristóbal

Quintanar (Azúa).— Este es el programa de las fiestas de San Cristobal:

Día 9 de Julio, miércoles

— A las 5 de la tarde, acarreo del mayo, que será recibido por las peñas, bajo la presidencia del señor alcalde-mozos y sus alguacilillos, dándose con el mismo el pasacalle tradicional hasta la cerrada del «Tío Poli».

A las 6 de la tarde, izada del mayo.

A las 8 de la tarde, se izarán en el balcón de la Casa Consistorial las banderas nacional, regional, provincial y de la Comunidad Europea. Seguidamente se dará lectura al pregón de las fiestas de S. Cristóbal 1.986, a cargo de excelentísimo señor presidente de las Cortes de Castilla y León, don Dionisio Llamazares Fernández.

Se continuará con la coronación y proclamación de la reina de las fiestas y sus damas de honor, así como del alcalde, mozos, teniente-alcalde, mozos y alguacilillo, con imposición de bandas y entrega de flores a las primeras y de placas a ambos.

A continuación, tendrá lugar el tradicional concurso de carrozas y carretas engalanadas, de acuerdo con los siguientes premios:

Carrozas

1.— Premio: 25.000 pesetas.

2.— Premio: 15.000 pesetas.

3.— Premio: 10.000 pesetas.

Carretas

1.— Premio: 10.000 pesetas.

2.— Premio: 5.000 pesetas.

3.— Premio: 2.500 pesetas.

Nota: Los premios podrán ser declarados desiertos por falta de calidad o ser aumentados, si así lo estimara el jurado calificador.

Una vez fallado el concurso de carrozas y carretas, se iniciará el desfile por la localidad, con participación de las Peñas, animando la villa con alegres pasacalles.

A las 10,30 horas de la noche, inauguración del Salón Municipal de Actos, de esta localidad, para cuyo acto se contará con la presencia del excelentísimo señor don Dionisio Llamazares.

A las 12,30 horas, gran verbena en la Plaza Mayor, amenizada por la orquesta Bonanza.

Día 10 de Julio, jueves, San Cristóbal

— A las 12 del mediodía, misa solemne, con la actuación de la Coral de Quintanar, precedida por la procesión, en la que conductores y peñas de la villa bailarán en honor a San Cristóbal.

A las 2 de la tarde, en el frontón municipal, se iniciarán espectaculares duelos de corte de troncos, con reparto de premios y trofeos, a cargo de: Zabala-Sola; Tomás-Marcelino.

A las 6 de la tarde, grandes partidos de pelota a mano, por parte de aficionados y profesionales, también con entrega de premios.

— Tarde y noche, bailes a cargo de la orquesta Bonanza.

En el transcurso del baile de noche, se celebrará un concurso de jotas, con los siguientes premios:

1.— Premio: 4.000 pesetas y trofeo.

2.— Premio: 2.000 pesetas y trofeo.

Día 11 de Julio, viernes. San Cristobalito

A las 11,30 horas de la mañana, en «Los Trampalitos», misa de campaña, ofrecida especialmente por los conductores y camioneros.

Seguirá, la bendición de vehículos y concurso de coches y camiones engalanados, otorgándose los siguientes premios.

Camiones

1.— Premio: 8.000 pesetas.

2.— Premio: 6.000 pesetas.

3.— Premio: 4.000 pesetas.

Coches y otros

1.— Premio: 6.000 pesetas.

2.— Premio: 4.000 pesetas.

3.— Premio: 3.000 pesetas.

A la 1,30 del mediodía, concursos populares, con los siguientes premios:

Carrera típica de burros.

1.— Premio: 4.000 pesetas y trofeo.

2.— Premio: 2.000 pesetas.

Carrera de bicis

Infantil

1.— Premio: 3.000 pesetas y trofeo.

2.— Premio: 1.000 pesetas y trofeo.

Adultos

1.— Premio: 4.000 pesetas y trofeo.

2.— Premio: 2.000 pesetas y trofeo.

Competición de cross

Infantil

1.— 3.000 pesetas y trofeo.

2.— 1.000 pesetas.

Adultos

1.— 4.000 pesetas y trofeo.

2.— 2.000 pesetas.

Féminas

1.— 4.000 pesetas y trofeo.

2.— 2.000 pesetas.

A las 6 de la tarde, en el frontón municipal, grandes partidos de pelota.

Tarde y noche, bailes en la Plaza Mayor, a cargo de la orquesta Mancy. Durante la sesión de noche, tendrá lugar un concurso de feos, con entrega de trofeo y premio económico de 4.000 pesetas.

Ayuntamiento de Quintanar de la Sierra.

Día 12 de Julio, sábado

— A las 3 de la tarde, en el camping municipal El Henar, tradicional caldereta, para la que deberán retirarse los correspondientes bonos en el Ayuntamiento.

A las 6 de la tarde, finales de fútbol y baloncesto, entre las peñas, en El Henar.

Campeonato de fútbol

1.— Premio: 4.000 pesetas y trofeo.

2.— Premio: trofeo.

Campeonato de baloncesto

1.— Premio: 4.000 pesetas y trofeo.

2.— Premio: trofeo.

A las 8 de la tarde, bailes en la Plaza Mayor, a cargo de la orquesta Zambra.

A las 11 de la noche, en el frontón municipal, gran concierto de rock, con actuación de los grupos estelares «Barricada» y «La trampa».

En sesión de noche, bailes en la Plaza Mayor, amenizados por la orquesta Zambra.

CARNICERIAS SAIZ

CARNICERIAS SAIZ TIENEN EL GUSTO DE COMUNICARLES QUE ESTAN DE NUEVO A SU DISPOSICION EN LA CALLE SAN JUAN, 25, UNA VEZ REALIZADA LA REFORMA COMPLETA DE SUS INSTALACIONES PARA PODER ATENDERLES ADECUADAMENTE.

ESTIMANDO SEA DE SU AGRADO ESPERAMOS SU VISITA EN NUESTROS ESTABLECIMIENTOS.

C/. SAN LORENZO, 8 TELEFONO 205484

C/. SAN JUAN, 25 TELEFONO 208704

C/. DEFENSORES DE OVIEDO, 6 TELEFONO 265096

M.C.D. 2018

LOTERIA NACIONAL

SORTEO DEL DIA
5 DE JULIO DE 1986

Diez series de 100.000 billetes cada una

SORTEO 27/86

Lista acumulada de las cantidades que han correspondido a los números premiados, clasificados por su cifra final

Estos premios podrán cobrarse hasta el día 6 de octubre de 1986, INCLUSIVE

0		1		2		3		4		5		6		7		8		9	
Números	Pesetas	Números	Pesetas	Números	Pesetas	Números	Pesetas	Números	Pesetas	Números	Pesetas	Números	Pesetas	Números	Pesetas	Números	Pesetas	Números	Pesetas
33950	2.000.000					42603	2.000.000	48304	2.000.000	44205	2.010.000	35956	2.000.000					11839	2.010.000
49700	100.000	49701	110.000	49702	100.000	49703	100.000	49704	100.000	49705	110.000	49706	100.000	49707	100.000	49708	100.000	49709	110.000
49710	100.000	49711	110.000	49712	100.000	49713	100.000	49714	100.000	49715	110.000	49716	100.000	49717	100.000	49718	100.000	49719	110.000
49720	100.000	49721	110.000	49722	100.000	49723	100.000	49724	100.000	49725	110.000	49726	100.000	49727	100.000	49728	100.000	49729	110.000
49730	100.000	49731	110.000	49732	100.000	49733	100.000	49734	100.000	49735	110.000	49736	100.000	49737	100.000	49738	100.000	49739	110.000
49740	2.280.000	49741	20.010.000	49742	2.280.000	49743	100.000	49744	100.000	49745	110.000	49746	100.000	49747	100.000	49748	100.000	49749	110.000
49750	100.000	49751	110.000	49752	100.000	49753	100.000	49754	100.000	49755	110.000	49756	100.000	49757	100.000	49758	100.000	49759	110.000
49760	100.000	49761	110.000	49762	100.000	49763	100.000	49764	100.000	49765	110.000	49766	100.000	49767	100.000	49768	100.000	49769	110.000
49770	100.000	49771	110.000	49772	100.000	49773	100.000	49774	100.000	49775	110.000	49776	100.000	49777	100.000	49778	100.000	49779	110.000
49780	100.000	49781	110.000	49782	100.000	49783	100.000	49784	100.000	49785	110.000	49786	100.000	49787	100.000	49788	100.000	49789	110.000
49790	100.000	49791	260.000	49792	100.000	49793	100.000	49794	100.000	49795	110.000	49796	100.000	49797	100.000	49798	100.000	49799	110.000
				52832	2.000.000							54926	2.000.000						
												54966	2.000.000						
												87506	2.000.000						
91700	100.000	91701	110.000	91702	100.000	91703	100.000	91704	100.000	91705	110.000	91706	100.000	91707	100.000	91708	100.000	91709	110.000
91710	100.000	91711	110.000	91712	100.000	91713	100.000	91714	100.000	91715	110.000	91716	100.000	91717	100.000	91718	100.000	91719	110.000
91720	100.000	91721	110.000	91722	100.000	91723	100.000	91724	100.000	91725	110.000	91726	100.000	91727	100.000	91728	100.000	91729	110.000
91730	100.000	91731	110.000	91732	100.000	91733	100.000	91734	100.000	91735	110.000	91736	100.000	91737	100.000	91738	100.000	91739	110.000
91740	100.000	91741	110.000	91742	100.000	91743	100.000	91744	100.000	91745	110.000	91746	100.000	91747	100.000	91748	100.000	91749	110.000
91750	100.000	91751	110.000	91752	100.000	91753	100.000	91754	100.000	91755	110.000	91756	100.000	91757	100.000	91758	100.000	91759	110.000
91760	100.000	91761	110.000	91762	100.000	91763	100.000	91764	100.000	91765	110.000	91766	100.000	91767	100.000	91768	100.000	91769	110.000
91770	100.000	91771	110.000	91772	100.000	91773	100.000	91774	100.000	91775	110.000	91776	100.000	91777	100.000	91778	100.000	91779	110.000
91780	100.000	91781	110.000	91782	100.000	91783	100.000	91784	100.000	91785	110.000	91786	100.000	91787	100.000	91788	100.000	91789	110.000
91790	5.100.000	91791	80.000.000	91792	5.100.000	91793	100.000	91794	100.000	91795	110.000	91796	100.000	91797	100.000	91798	100.000	91799	110.000
Terminaciones		Terminaciones		Terminaciones		Terminaciones		Terminaciones		Terminaciones		Terminaciones		Terminaciones		Terminaciones		Terminaciones	
460	100.000	501	110.000			353	100.000	854	100.000	035	110.000	566	100.000	127	100.000	088	100.000	589	110.000
		791	160.000			503	100.000			085	110.000			637	100.000	218	100.000	9	10.000
		91	60.000							5	10.000					588	100.000		
		1	10.000																

PREMIOS ESPECIALES	FRACCION	SERIE	PREMIO ACUMULADO	POBLACION
92.000.000 Ptas.	7.ª	2.ª	100.000.000	REUS
Núm. 91791	5.ª	4.ª	100.000.000	REUS
PRIMER PREMIO	5.ª	5.ª	100.000.000	AVILA
	1.ª	8.ª	100.000.000	CORDOBA
	4.ª	10.ª	100.000.000	ERMUA

ESTOS NUMEROS CANCELAN SU DEUDA CON EL HISPANO

91.791
49.741

Como todos los sábados, hoy dos de nuestros clientes, gracias al Crédito Premiado, ya no pagarán más su Crédito pendiente.

Acérquese al Hispano e infórmese sobre el Crédito Premiado.
Conseguirlo es muy sencillo. Pagarlo quizá no sea necesario.

Banco Hispano Americano
Cambiamos sus ilusiones por soluciones.

ABE 15.690

ALMACENES Lázaro
San Pablo, 21-23 — BURGOS

DISTRIBUIDOR TAPIFLEX * CANAPES *

FLEX

SOMIERES * COLCHONES *

CAMAS PLEGABLES ★ CAMAS NIDO ★ COLCHONES GOMA ESPUMA ★ ALMOHADAS (SERVICIO A LA PROVINCIA)

EXCURSIONISTA:

Tu hoguera puede hacer arder el monte.

Respeta la prohibición de encender fuego en verano y las normas para convivir con la naturaleza.

Recuerda que los cristales, la basura y las colillas encendidas son elementos que propician los incendios forestales.

No conviertas el monte en una hoguera.

ICONA

ALAS

Crónica política

El PDP explica su desmarque

Lorenzo Contreras

Madrid (Colpisa).— El análisis preliminar que el PDP y más en concreto Oscar Alzaga han elaborado sobre el resultado de las elecciones generales, no es solamente un ensayo de justificación ante la opinión pública sobre la actitud «tránsfuga» adpotada por el partido respecto a Coalición Popular, sino también el mensaje más destructivo que el PDP podía lanzar contra el liderazgo de Fraga. Al referirse, de entrada, al fenómeno del llamado «voto oculto» de CP o tendencia a no confesar que se vota por la Coalición de Fraga, dice qu en el hecho subyace una «cuestión de legitimidad», en la medida en que un sector de sus propios electores considera «socialmente inadecuado» declarar que vota por Coalición Popular.

En otra de las consideraciones, el PDP señala que sólo un 12 % de la opinión piensa que las cosas hubieran ido mejor de haber estado AP en el Gobierno, frente a un 46 % que estima que hubiera sido peor.

Con respecto a los «posicionamientos» del cuerpo electoral, el PDP alcanza la conclusión de que no puede hablarse de un electorado «que se posiciona en el centro-izquierda», con su distribución semejante a la de otros países de Europa del Sur y sensiblemente a Italia y Portugal.

En cambio, los democristianos del PDP indican en su informe que se advierte en las encuestas «una cierta tendencia de la relevancia del «factor religiosidad» como predictor/analizador del voto. Según este mensaje, Oscar Alzaga es entre los católicos practicantes «el político de la oposición más valorado, a una distancia sensible de los demás».

Cuando el PDP examina los porcentajes de votos entre 1982 y 1986 alcanza la conclusión de que básicamente se consolida el carácter de partido mayoritario en el PSOE, a pesar de una pérdida de apoyo electoral «significativa pero no determinante», mientras Coalición Popular pone de manifiesto que ostenta una situación «bloqueada». Es decir, no sólo la fuerza electoral de CP es prácticamente idéntica de una elección a otra, sino que además los votos, siempre según el PDP, se consiguen más o menos en las mismas proporciones para las distintas circunscripciones. Naturalmente, el PDP se lleva el agua a su molino cuando indica que «en todas las circunscripciones encabezadas por candidatos del PDP (con excepción de Segovia) se produce un aumento procentual». Lo que Oscar Alzaga y sus amigos no dicen es que en la negociación de las listas electorales se situaron, gracias a la condescendencia de AP y especialmente de Alvaro Lapuerta, en cabeza de las circunscripciones más cómodas y prometedoras.

Como lección más obvia de las elecciones, señala el PDP la tendencia a un sistema de partido hegemónico y de ningún modo a lo quue se llama sistema bipartidista. Más relevante le parece aún el dato de que no hay transferencia entre el descenso del PSOE y el voto a Coalición Popular. Por consiguiente, y aquí viene el zambombazo, «no hay mecanismo ni directo ni a través de intermediario, que permita que la CP se convierta en la fuerza política ganadora desde su actual configuración», y se necesitarían más de cuatro legislaturas para que las curvas del PSOE y CP se cruzaran. Un tercero en discordia que concentraría el 60 % restante, sería entonces el ganador». Y el PDP termina así su mensaje: «Es imposible suponer que una fuerza política con impronta de eterna derrotada pudiera mantener en sucesivas elecciones el carisma del voto útil».

Un guardia civil muerto y otros seis heridos leves, al explosionar un artefacto, con el que estaban realizando prácticas

Lezo (Guipúzcoa), (Efe).— El guardia civil de 32 años José Durán Ríos, resultó muerto ayer y otros seis heridos leves al explotar de forma fortuita el artefacto que manipulaban en unas prácticas de desactivación de explosivos en el monte Jaizkibel en Guipúzcoa, informó el Gobierno Civil. Durán Ríos, natural de Ronda (Málaga), casado y padre de un hijo de corta edad, era el que estaba más próximo al explosivo y resultó decapitado y con el cuerpo destrozado por la explosión, cuya onda expansiva le desplazó con fuerza a 20 metros del lugar de los hechos.

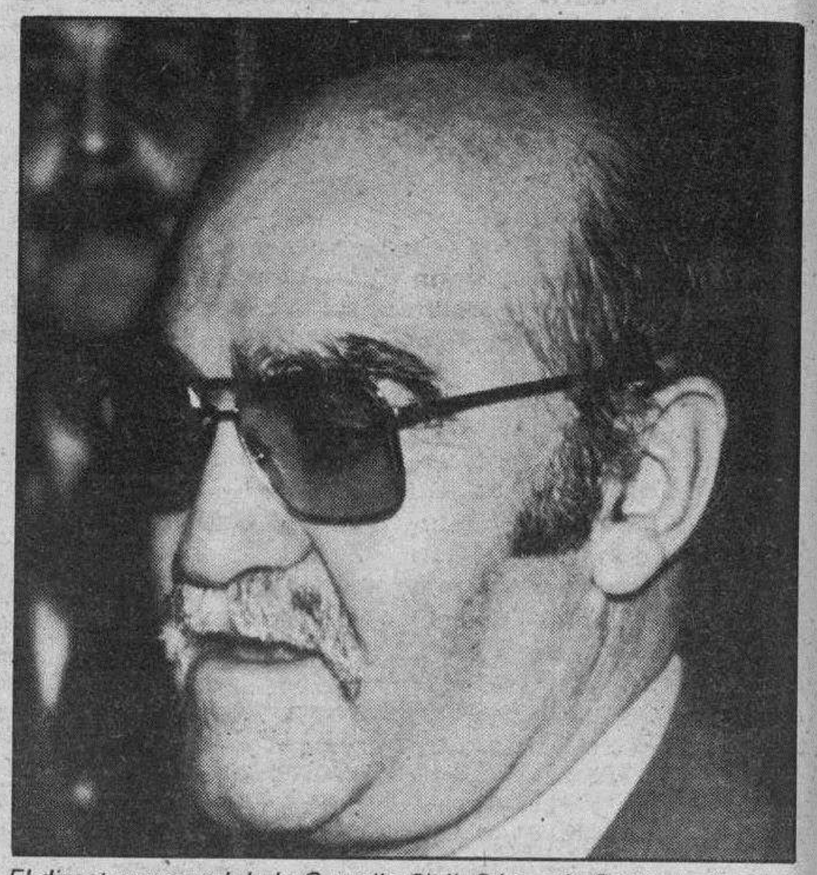

El director general de la Guardia Civil, Sáenz de Santamaría, puede acudir al funeral por el miembro de TEDEX fallecido ayer.

Los otros seis guardias civiles se encontraban más separados del artefacto y resultaron con heridas leves, rasguños en cara y brazos, de los que fueron atendidos en el Hospital de la Cruz Roja de San Sebastián al que se les trasladó en ambulancias tras el suceso y en el que sólo uno de ellos quedó ingresado.

La explosión se produjo a las 12,55, en el campo de tiro de la zona militar del monte Jaizkibel, término municipal de Lezo, a unos 20 kilómetros de San Sebastián y provocó un agujero en el suelo de 50 centímetros de profundidad y un metro de diámetro.

Los siete guardias civiles, miembros del equipo TEDEX (Técnicos de Desactivación de Explosivos), se encontraban en una explanada en la que habían colocado el artefacto para hacerlo estallar a distancia.

Cuando se separaban del artificio pirotécnico, para ponerse a cubierto en un terraplén próximo, sobrevino la explosión «al parecer de forma fortuita», según el Gobierno Civil de Guipúzcoa, que alcanzó de lleno a la víctima mortal, encargado de provocar la detonación y que se había quedado rezagado a sus compañeros. Estos, en evidente estado de nerviosismo, fueron conducidos en ambulancias al Hospital de la Cruz Roja de San Sebastían donde cinco de ellos fueron dados de alta tras ser atendidos, mientras uno permanece ingresado. Los seis guardias se quejaban en el centro sanitario de padecer un «fuerte zumbido en los oidos», por lo que fueron examinados médicamente. La capilla ardiente del guardia fallecido, hijo también de un guardia civil, fue instalada ayer en el cuartel del cuerpo en el barrio donostiarra de Intxaurrondo. La víctima mortal de la explosión tenía rango de guardia segundo y estaba destinado en el Equipo de Desactivación de explosivos (TEDEX) que posee el cuerpo.

Dados de alta los tres heridos en Zarauz

Tres de los seis guardias civiles que resultaron heridos el pasado sábado en Zarauz (Guipúzcoa), en atentado asumido por ETA-M, fueron dados de alta el viernes informaron ayer en el hospital en que estaban ingresados. El cuarto Guardia Civil, Carlos Marrero Sanabria, que fue conducido tras el atentado al Hospital de la Cruz Roja de San Sebastián, permanece ingresado en la Unidad de Vigilancia Intensiva y evoluciona favorablemente, dentro de la gravedad. Alonso Vidal Triano, Manuel Angel Linares y José María Baltasar Gil, con edades comprendidas entre los 26 y los 29 años, abandonaron el Hospital donostiarra y se incorporarán a sus destinos dentro de unos días. El atentado, en el que perdió la vida un guardia civil, se produjo el pasado sábado día 28 al explotar un artefacto al paso del vehículo en que viajaban las víctimas, en la carretera que conduce de Zarauz a Orio.

En otro orden de cosas, el Estado Mayor de la Guardia Civil ha ordenado investigar las relaciones de periodistas andaluces con el Sindicato Unificado de la Guardia Civil, según publicó ayer Diario 16 Andalucía.

Este periódico ha tenido acceso a una comunicación interna del director general de la Guardia Civil, teniente general José Antonio Sáenz de Santamaría, que pide a los mandos responsables de la 223 comandancia, con sede en Sevilla, que elaboren un informe sobre el sindicato clandestino y sus relaciones con los periodistas.

La orden pide que se investigue la personalidad de los firmantes de los artículos sobre el sindicato «con detenimiento y la máxima discreción», su posible relación con miembros del cuerpo y de la Policía Nacional y su interés «en airear el tema con relativa prioridad».

El periódico añade que existe una segunda orden en la que figura una lista con los nombres y apellidos de los periodistas investigados, entre los que figuran profesionales que trabajan en Sevilla, Cádiz, Córdoba y Huelva.

Fuentes sindicales informaron al matutino sevillano que es posible que esta investigación haya supuesto incluso la intervención de algunos teléfonos y un aumento de la represión sindical contra los funcionarios de la Guardia Civil favorables al sindicato clandestino.

Gasolina hasta Pancorbo

Herri Batasuna de Vitoria ha pedido al alcalde de la ciudad que el Ayuntamiento pague el peaje y la gasolina de los camiones de la Policía Nacional, «hasta el desfiladero de Pancorbo».

El desfiladero es considerado por algunos como el límite geográfico natural entre el País Vasco y Castilla. En el mismo escrito, HB solicita que «el Excelentísimo Ayuntamiento ponga a disposición de la señora gobernadora civil, Alicia Izaguirre, el coche oficial para que se vaya con ellos».

La petición de Herri Batasuna al Ayuntamiento de Vitoria coincide con el traslado que la Policía Nacional de Vitoria está efectuando estos días desde los viejos cuarteles que ocupaba en la capital alavesa, hasta otro de nueva construcción.

La construcción y ocupación de este nuevo cuartel, situado en el barrio de Aranbizkarra, han sido objeto de protestas por parte de algunos vecinos. Por su parte, los dos viejos acuartelamientos utilizados hasta ahora por la Policía Nacional, serán utilizados por el Ayuntamiento de Vitoria para habilitar servicios sociales y culturales.

Los Reyes presidirán la entrega del nombramiento de caballero cadete al Príncipe de Asturias

Zaragoza (Europa Press). — Los Reyes de España viajarán el próximo día 10 a Zaragoza, donde presidirán la ceremonia de entrega del nombramiento de alférez caballero cadete a su hijo, el Príncipe Felipe, heredero de la Corona.

Don Juan Carlos y doña Sofía han acudido a Zaragoza en ocasiones precedentes para asistir a la entrega de despachos de la última promoción de caballeros cadetes. En esta ocasión se da la circunstancia de que uno de dichos alféreces es el propio Príncipe de Asturias, que completa su formación castrense en dicha academia.

El Rey recibió ayer a José Antonio Ardanza

El Rey don Juan Carlos recibió ayer por la mañana en audiencia, en el Palacio de la Zarzuela, al «lendakari» José Antonio Ardanza, según informaron en fuentes de toda solvencia.

Esta entrevista entre el Rey y el jefe del Gobierno Vasco se enmarca en los contactos habituales que el jefe del Estado mantiene con los presidentes de gobierno autónomos

Comenzarán la próxima semana las negociaciones sobre reducción de tropas americanas

Madrid (Europa Press).— El jueves de la próxima semana, día 10, comenzará en Madrid la primera ronda de negociaciones hispanoestadounidenses para discutir la reducción de la presencia militar norteamericana en territorio español. En fuentes diplomáticas se informó a «Europa Press» que la delegación norteamericana estará presidida por Thomas Enders, hasta ahora embajador de Estados Unidos en Madrid.

La delegación norteamericana estará formada prácticamente por las mismas personas que participaron en dos rondas de conversaciones preparatorias celebradas a finales del pasado año en Madrid. En ambos casos participaron 14 personas, entre ellas funcionarios de las ramas civil y militar del Pentágono y del Departamento de Estado.

La representación española correrá a cargo de funcionarios de los Ministerios de Asuntos Exteriores, Defensa y Presidencia del Gobierno, con el secretario general de política exterior, Máximo Cajal, al frente. Otros integrantes serán el embajador de España en Washington, Gabriel Mañueco; director general para América del Norte y Asia, Eudaldo Mirapei y el asesor de Asuntos Internacionales del Ministerio de Defensa, Carlos Miranda.

Fuentes de la Administración Española manifestaron que nuestra Delegación hará una exposición inicial, en la que se incluirán propuestas concretas para reducir la presencia militar de Estados Unidos en España.

Las mismas fuentes señalaron que en las conversaciones de Octubre y Diciembre del año pasado, lo mismo que en el encuentro entre Fernández Ordóñez y George Shultz se han manejado conceptos, filosofía e ideas generales. «A partir de este momento —precisaron dichas fuentes— ya se harán unas propuestas de reducción más definidas».

«No se va a realizar —indicaron las fuentes citadas— una propuesta de reducción de la presencia militar en un cuarenta o en un cincuenta por ciento, porque eso será el resultado final de las negociaciones. Lo que habrá son propuestas de reducción de misiones, de componentes de bases, etc., y como consecuencia de ello se verá qué parte de las bases se reducen y qué efectivos».

La mayor reducción, según los observadores, podría afectar a la base de utilización conjunta de Torrejón de Ardoz, que pasaría íntegramente a manos españolas y a las de Zaragoza y Morón, en las que quedaría una presencia estadounidense mínima.

M.C.D. 2018

Caso (CDS): «El liderazgo de Suárez es el único alternativo al de Felipe González»

Madrid (Efe).— El secretario general del CDS, José Ramón Caso, destacó ayer que los resultados obtenidos por el partido en las elecciones del 22-J han demostrado que «el liderazgo de Adolfo Suárez se ha constituido como liderazgo alternativo al de Felipe González». En rueda de Prensa para informar de la reunión que el viernes mantuvo el Comité Nacional del CDS para hacer una primera valoración de los comicios, Jose Ramón Caso expresó su «satisfacción» por los resultados «que demuestran que el CDS se ha convertido en la tercera fuerza política del país.

«Nuestro objetivo prioritario es lograr la consolidación para llegar a ser partido del Gobierno en 1990», dijo Caso quien añadió que también son muy importantes las elecciones municipales y autonómicas ya que «el CDS pasará de tener 9 parlamentarios en 13 comunidades en 1983, a tener 90 en 1987».

José Ramón Caso subrayó que de los votos obtenidos por el CDS, 600.000 proceden de votantes del PSOE en 1982, 400.000 de UCD, otros 400.000 del CDS y 200.000 de otras fuerzas políticas.

Tras señalar que los resultados electorales «no han supuesto ninguna sorpresa» para los miembros del partido, el secretario general subrayó que se han cumplido los objetivos que perseguían en estas elecciones.

Entre estos objetivos, Caso destacó el crecimiento importante del partido, no sólo en número de diputados, sino también en cuanto al apoyo de los electores «que han convertido al CDS en un partido homogéneo en toda España».

José Ramón Caso atribuyó este crecimiento al trabajo «riguroso» que han realizado durante cuatro años, en el que ocupa un lugar importante el contacto directo mantenido con los ciudadanos.

Los militantes del partido, que según Caso «esperamos lleguen a 40.000 en las elecciones municipales», han sido también un elemento esencial en los resultados electorales del CDS.

Para el secretario general, que insistió una vez más en la escasez de medios económicos que ha presidido la campaña, se han conseguido logros importantes como el hecho de convertir el programa electoral en el eje de la campaña que, dijo, «ha sido imaginativa».

Los objetivos que perseguía el CDS se han cumplido, en opinión de José Ramón Caso, que resaltó que si el Centro Democrático y Social hubiera dispuesto de más medios, «habríamos conseguido esos escaños marginales que habrían privado al PSOE de la mayoría absoluta».

Constató José Ramón Caso la «correlación existente entre el crecimiento del CDS y el desgaste sufrido por el PSOE en zonas industrializadas» y puso como ejemplo lo que llamó el «nuevo perfil» de voto del CDS en núcleos industrializados como el cinturón industrial de Madrid, el llamado «cinturón rojo» de Barcelona y las zonas industriales de Valladolid y Valencia.

José Ramón Caso dijo que todavía no se conocía el nombre del portavoz del grupo parlamentario, «que se estudiará en las reuniones de los próximos días», y añadió que el Congreso del partido «se celebrará lo antes posible, quizá antes de que acabe el verano», aunque no quiso dar fechas.

En cuanto a la actividad a desarrollar por el grupo parlamentario, Caso dijo que va a ser reforzada, señaló que «seremos la conciencia crítica» del partido en el Gobierno y volvió a insistir en que el CDS no votará la investidura de Felipe González.

Eludió José Ramón Caso entrar en un análisis profundo de la actual situación que atraviesa Coalición Popular porque «somos respetuosos en las reflexiones sobre otros partidos», pero sí afirmó que los resultados obtenidos por la coalición en las elecciones «no son tan malos», aunque es evidente un «retroceso importante respecto a las autonómicas de 1983», dijo.

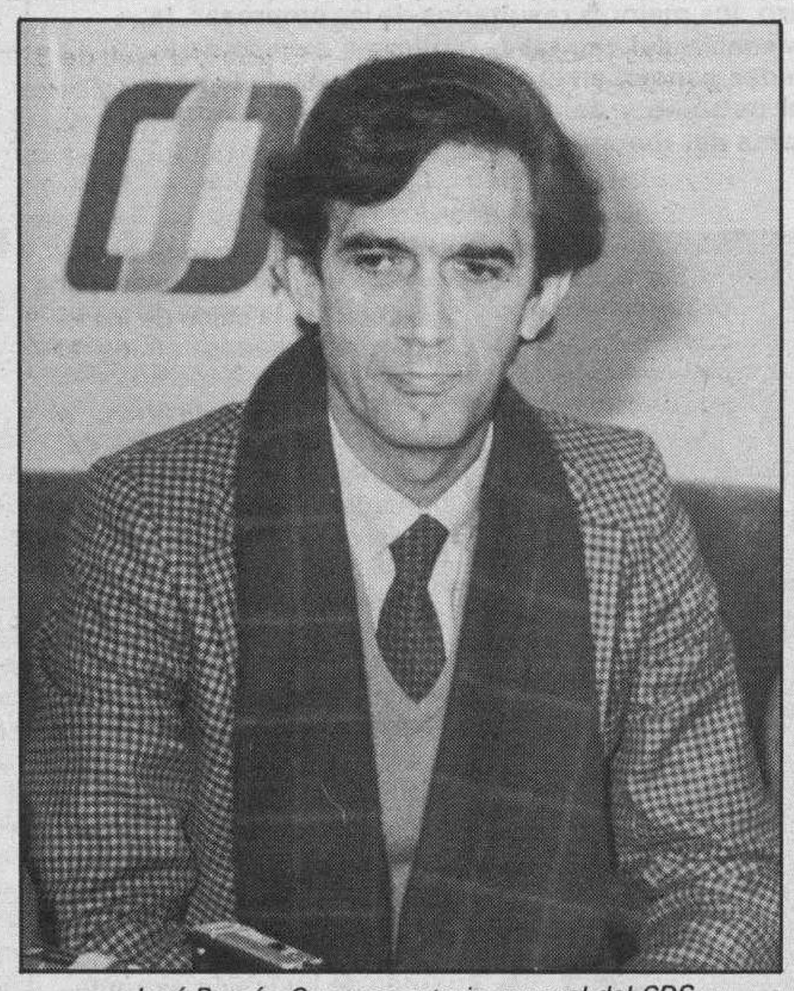
José Ramón Caso, secretario general del CDS.

Ante la pregunta de si el CDS se opondría a que el PDP y el Partido Liberal tuvieran grupo parlamentario propio, Caso dijo que si la reforma del reglamento se produce «será con incidencia y consentimiento del PSOE».

Rafael Ribó, elegido secretario general del PSUC

Rafael Ribó ha sido elegido nuevo secretario general del PSUC por el Comité Central del partido, reunido ayer en Barcelona, en sustitución de Antoni Gutiérrez Díaz.

La elección se produjo con tres votos en contra y ocho abstenciones de los más de 70 miembros del Comité Central presentes.

Con este nombramiento, el PSUC hace frente a la crisis abierta en su seno tras las elecciones del pasado 22 de Junio en las que este partido, que concurrió junto a la Entesa dels Nacionalistes de Esquerra (ENE) en la coalición Unio de la Esquerra Catalana (UEC), cosechó sus peores resultados desde los comicios generales de 1977.

La crisis no quedará finalmente cerrada hasta que el Comité Central designe en fechas próximas a los miembros de la secretaría política del partido, también conocida como «Direzione».

El nombramiento de Ribó presupone, según fuentes del PSUC consultadas, que se tendrán en cuenta sus planteamientos respecto a la reducción a la mitad de los 15 miembros que actualmente forman el secretariado político, lo que le otorgaría al nuevo secretario general un mayor protagonismo.

Rafael Ribó, quien en los últimos días hizo hincapié en que la nueva «Direzione» debería acoger a miembros de las diferentes tendencias del partido, propuso el pasado jueves como miembros del secretariado a Joan Saura, Jordi Guillot, Fancisco Rodríguez, Margarida Arboix, Ricard Fernández y Antonio Luchetti.

Se atrasan las consultas del Rey con los partidos políticos

Madrid (Europa Press).— El Rey don Juan Carlos no comenzará la ronda de consultas con los representantes de los partidos políticos con representación parlamentaria hasta que se produzca la constitución oficial del Congreso de los Diputados y del Senado.

El Parlamento quedará constituido de forma oficial, (Congreso y Senado), el día 15 de este mes, tal y como establece el Decreto-Ley por el que se convocaron las elecciones generales del 22 de Junio pasado.

«No parece lógico —según las fuentes consultadas por «Europa Press»— que el Rey comience las consultas con los representantes de los partidos hasta que tenga unos interlocutores válidos, puesto que la comunicación al Congreso de los candidatos a la presidencia del Gobierno deberá hacerse a través del presidente del Congreso». Precisamente el día 15, tras la constitución oficial de la Cámara Baja, se procederá a la elección de su presidente y demás miembros de la mesa (vicepresidentes y secretarios).

No habrá dificultades

Las fuentes consultadas señalaron que, al igual que ocurrió en las elecciones de Octubre de 1982, en esta ocasión tampoco habrá dificultades en las consultas del Rey a los representantes políticos, ya que al haber obtenido el partido socialista mayoría absoluta en Congreso y Senado, está claro que será el PSOE el partido que formará Gobierno.

Ello no será obstáculo, no obstante, para que don Juan Carlos se reuna con los representantes de todos los grupos, por separado, ya que este trámite será cumplido por el Rey, al igual que ha hecho en todas las ocasiones precedentes en que se han producido elecciones generales.

Por tanto, las consultas del Rey con los grupos políticos serán a partir del día 15 y se estima que los interlocutores del monarca serán Felipe González (PSOE), Manuel Fraga (Coalición Popular), Adolfo Suárez (Centro Democrático y Social), Jordi Pujol o Miguel Roca (Convergencia I unio), Javier Arzallus o Jon Gangoiti (Partido Nacionalista Vasco) y Gerardo Iglesias (Izquierda Unida).

El nuevo Parlamento de Andalucía quedará constituido el 17 de Julio

Sevilla (Europa Press).— El próximo día 17 de Julio, jueves, quedará constituido el Parlamento autónomo andaluz, dos días después de la constitución del Congreso de los Diputados en Madrid y una vez celebradas elecciones autonómicas el pasado 22 de Junio, según se informó a «Europa Press» en fuentes de la cámara autónoma.

Los diputados formarán la mesa de edad y se procederá a la elección de la mesa del Parlamento, que estará integrada por un presidente, dos vicepresidentes y dos secretarios, con un mandato de cuatro años.

Una vez que se constituya el segundo parlamento autónomo de Andalucía el presidente de la cámara realizará consultas con las distintas fuerzas políticas, para presentar a los diputados un candidato a la presidencia de la Junta de Andalucía.

En ese momento se convocará un nuevo pleno para celebrar la sesión de investidura del presidente. La fecha aún no está fijada pero se espera que sea antes de finalizar este mes de Julio.

Gobierno socialista

El PSOE de Andalucía y su candidato a la presidencia, José Rodríguez de la Borbolla, no tendrá problemas para formar el nuevo Gobierno autónomo, ya que cuentan con mayoría absoluta al haber obtenido en los pasados comicios sesenta de los ciento nueve diputados con que cuenta la cámara autónoma.

Rodríguez de la Borbolla ha manifestado que antes de pensar en la composición del Gobierno andaluz deben resolver cuestiones como la constitución del grupo parlamentario y designación del portavoz, pero que el Gobierno autónomo estará formado antes de finales de Julio.

FEDERACION DE PELUQUERIAS DE SEÑORAS

AVISO

(PARA FEDERADAS Y NO FEDERADAS)

Se comunica que la Junta de esta Federación se celebrará el próximo DIA 8 DE JULIO, a las 7 de la tarde, en la Caja de Ahorros Municipal, calle Vitoria, 56 (esquina Sta. Casilda) con el siguiente

ORDEN DEL DIA

1.º.— Convenio Provincial.
2.º.— Gestiones sobre la situación de la Federación.
3.º.— Propuestas de nueva Junta.
4.º.— Ruegos y preguntas.

Burgos, 6 Julio 86

RECUPERACIONES DE VERANO

E.G.B. - F.P. - B.U.P.

CONTABILIDAD

DE 1.º DE EMPRESARIALES

- PROFESORADO CON EXPERIENCIA
- EXCELENTES RESULTADOS

ACADEMIA CENTRO

LAIN CALVO, 4 - ☎ 20 29 17

Aviso de IBERDUERO

INTERRUPCIONES DE SUMINISTRO EN BURGOS

MOTIVADAS POR TRABAJOS A REALIZAR EN LA RED DE DISTRIBUCION

MARTES, DIA 8 DE JULIO

De 10 a 12 horas

E.T.D. IBEAS DE JUARROS

Afectará a las líneas de 13 KV.:
IBEAS-VILLASUR (PINEDA DE LA S.)
IBEAS-LOS JUARROS
IBEAS-IBEAS (CASTRILLO DEL VAL)

M.C.D. 2018

La inversión extranjera, causa de la recuperación de la Bolsa

Madrid (Efe). — La inversión extranjera es una de las causas «decisivas» de la recuperación espectacular registrada en las Bolsas españolas durante el primer cuatrimestre de este año, según un informe del Servicio de Estudios del Banco Central. La reducción del precio del dinero, los mejores resultados de las empresas, la presencia del capital extranjero y exceso de liquidez general en el sistema, además de la baja del petróleo y del dólar, son las causas inmediatas del «boom» de la Bolsa.

El Servicio de Estudios del Central destaca, sin embargo, la incorporación a la Comunidad Económica Europea como «acontecimiento de extraordinaria significación para la vida y la economía española» que «encaja, definitivamente, a nuestro sistema económico y a nuestro sistema financiero en los circuitos europeos».

El estudio señala que, en el pasado mes de Mayo florecieron los máximos históricos de las Bolsas españolas: Bilbao, con el 208,79, el día 15, y Barcelona con el 201,47, el día 12. Valencia y Madrid alcanzaban este mismo día los índices 195,49 y 194,77, respectivamente.

Esto quiere decir que los mercados bursátiles españoles doblaron sus cotizaciones en poco más de cuatro meses, a partir del 100 con que comenzaron el año 1986, indica el informe.

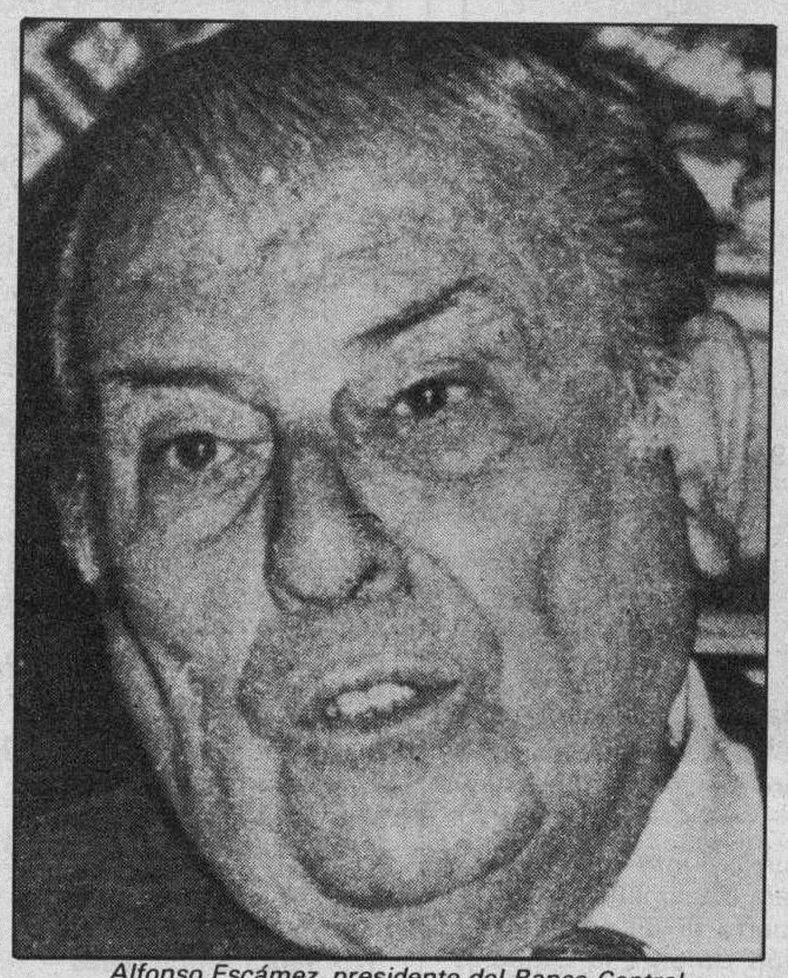

Alfonso Escámez, presidente del Banco Central

A juicio del Servicio de Estudios del Banco Central, esta fulminante escalada de los precios de las acciones sin precedentes en la historia bursátil «y a pesar de las peculiaridades del mercado español», no es sino «un fiel reflejo» de lo que venía sucediendo en las principales Bolsas internacionales, especialmente en la italiana de Milán, cuya revalorización alcanza los límites de «lo extraordinario».

Las fuertes subidas de las Bolsas españolas coinciden con una gran afluencia de dinero procedente de otras colocaciones, que el inversor considera menos rentables, por efecto de la caída de los tipos de interés, añade el informe.

Tras enumerarlas, a juicio de los analistas del Banco Central, causas inmediatas del «boom» registrado en las Bolsas españolas, en relación con el ingreso de España en la CEE el informe destaca que la Bolsa de Madrid «comienza a figurar en la agenda de los grandes inversores privados e institucionales».

En el primer cuatrimestre de 1986, más de 140.000 millones de pesetas, fruto de operaciones de inversión extranjera, se contabilizan en la Bolsa española, igualando a todas las realizadas en la totalidad del año 1985, señala.

Los autores del estudio consideran que «lo trascendente es que la institución bursátil ha recuperado su importante papel en el sistema financiero» y que «los nuevos inversores han vuelto a descubrir la Bolsa como destino de sus ahorros».

Los españoles admiran de Estados Unidos su nivel de vida, el dólar y la ideología

Madrid (Efe). — Los españoles sienten simpatía hacia los Estados Unidos por su «nivel de vida», «su ideología» y «la forma de ser», según una encuesta realizada por el Instituto DYM para la agencia «Efe».

Por el contrario, la «prepotencia» del país norteamericano, su «potencia armamentística», su presidente, Ronald Reagan, y la consideración de que son «pedantes», son las principales causas de antipatía de los españoles.

La encuesta se realizó del 15 de Mayo, al 2 de Junio pasados, entre 2.000 españoles, de núcleos de población de más de 5.000 habitantes, que representaron una extensión total de 16,5 millones de individuos.

Los encuestados respondieron a la pregunta sobre la imagen que tienen de los Estados Unidos y las razones concretas de simpatía o antipatía con este país. El once por ciento de los españoles sienten simpatía por EE.UU., por su nivel de vida; el ocho por ciento, por el dólar; y siete por ciento, por su ideología; y el seis por ciento, por su forma de ser. Por edad, son los que tienen entre 31 y 45 años, los que más admiran el nivel de vida (14 por ciento), mientras que los jóvenes, entre 16 y 30 años, admiran casi tanto a los norteamericanos por este motivo (once por ciento) como por su ideología (nueve por ciento). En función del sexo, el trece por ciento de los hombres los admiran por su nivel de vida, frente al diez por ciento de las mujeres.

Por zonas, son los españoles encuestados en el Noroeste español los que mayor simpatía sienten hacia EE.UU., por su nivel de vida, mientras que los que viven en el centro de la Península, lo que más admiran de los Norteamericanos es el dólar.

Otros motivos de simpatía hacia Norteamerica expresados por los españoles son, por orden: el poder que tienen, la tecnología, su libertad, la publicidad, los actores famosos y su forma de vivir. El treinta y siete por ciento de los encuestados dijo no saber exactamente la razón del sentimiento.

En cuanto a los motivos de antipatía hacia este país, el 13 por ciento de los encuestados puso como causa su prepotencia; el once por ciento, su potencia armamentística; el diez por ciento, expuso como causa de antipatía a Ronald Reagan y el ocho por ciento que son unos pedantes.

Son los jóvenes, entre 16 y 30 años, los que mayor antipatía sienten hacia la prepotencia de EE.UU. (quince por ciento), su potencia armamentística (doce por ciento) y su presidente (doce por ciento).

Empresa de tipo medio de Pamplona, líder en su sector, y fabricante de sistemas para interiores de oficinas, locales comerciales e industriales en general, desea cubrir los siguientes puestos de trabajo:

RESPONSABLE DE MONTAJE INGLES

Dependiendo del Director Técnico se responsibilizará de los montajes y relaciones con clientes tanto en España como en el extranjero

Deberá poseer titulación de Aparejador, Ingeniero Técnico o similar y dominio de la lengua inglesa. INEM/NA 2.963

APAREJADOR

Dependiendo del Director Comercial deberá promocionar los productos dirigiéndose a Arquitectos, Decoradores, Oficinas de Ingeniería, etc.

Deberá poseer la titulación indicada, o en su defecto, Ingeniería Técnica. En cualquier caso se deberá tener una seria motivación por trabajos comerciales. INEM/NA 2.964.

Interesados enviar detallado Curriculum Vitae, indicando teléfono de contacto y la referencia indicada en cada caso a:

ASOCIACION DE LA INDUSTRIA NAVARRA
Departamento de Psico-Sociología
Iturrama, 23
31007 PAMPLONA

SI HAS APROBADO TODO, PIDE A TUS PADRES QUE TE PREMIEN CON UN

CURSO DE INFORMATICA

★ Por sólo 2.500 pesetas al mes. Clases diarias.
★ Grupos específicos de 8 a 11 años y de 12 a 15 años.
★ Horarios de mañana.
★ Grupos reducidos.

La informática se impone en la escuela.
¡Ponte en vanguardia!

MATRICULAS LIMITADAS CON IMPORTANTE DESCUENTO PARA LOS 10 PRIMEROS ALUMNOS MATRICULADOS

Comenzamos mañana

ACADEMIA CASTILLA
San Cosme, 4 - Lavaderos, 35
San Antonio, 8 (Aranda de Duero)

GRANDES ENCIERROS EN BURGOS

DOMINGO: DE 9 a 11
Y LUNES: DE 10 a 12
CON MOTIVO DE SAN FERMIN,
en la calle El Plantío
y Plaza de Toros

HOY, A LAS 21 HORAS, EN LA PLAZA MAYOR, ACTUACION DEL GRUPO JOTERO «LOS PAMPLONICAS», ANUNCIANDO LAS VISPERAS DE SAN FERMIN

MAÑANA, LUNES, A LAS 13,30 HORAS, EN LA S.I. CATEDRAL, EL CONJUNTO «ALMA NAVARRA» CANTARA JOTAS DURANTE LA CELEBRACION DE LA MISA

A LAS 20 HORAS, EN LA PLAZA MAYOR, LOS GRUPOS «ESCUELA DE JOTAS DE TUDELA» Y EL TAMBIEN CONJUNTO JOTERO «NAVARRA CANTA», EN ACTUACION PUBLICA

NOTA: A ESTOS ACTOS, SE INVITA A TODOS LOS BURGALESES

CAJAS REGISTRADORAS TEC BUSCA

DISTRIBUIDOR EXCLUSIVO
EN LA PROVINCIA

para la gama de

REGISTRADORAS
de mayor prestigio y calidad en el mercado mundial

Solicitudes a:

REGNA ESPAÑOLA, S.A.
Gran Vía, 88 (Edificio España)
28013 - MADRID

Juega y gana con nosotros

NUEVO CONCURSO

Los lunes, miércoles y viernes encontrarás un cupón en las páginas de Diario de Burgos, que debes enviarnos con tu nombre y dirección. Entrarás en sorteo mensual de grandes premios en metálico.

SEGUROS ALBIA, S.A. Y COMPAÑIA MERCANTIL DE SEGUROS, S.A.
precisan
Agente representante para BURGOS
Seguros de diversos, caución y crédito. Condiciones a negociar.
Contactar con Dpto. Comercial.
☎ (91) 435 37 00

M.C.D. 2018

Revista Semanal

BURGENSE DB

Domingo, 6 de Julio de 1986

Estampas burgalesas

Estivalia
(Cosas que colean)

Juan José Pérez Solana

¡Qué grande es el estío para la dialéctica vana! Salen especies de frivolísima dimensión. Es tiempo de reuniones, congresos, semanas y semanillas culturales, mesas redondas, días de estudio, jornadas —también jornadas, santo Dios—, de reflexión y un sin fin de honorables maneras, cultísimos modos, de perder el tiempo. Pero es fiebre que cíclicamente sobreviene y si uno no se contagia corre el riesgo —dicen— de no estar al día. Llevo en lo poco que va del estío sendas dosis de estas letradas, y la verdad es que ya ando con empacho. Tuve un maestro que ya en mi mocedad me prevenía contra la viruela de la conferencianitis... Eso estuvo muy de moda hace por lo menos un lustro, y aunque estas cosas ya están un poco de capa caída, la verdad es que se trata de los mismos perros pero con distintos collares. O, si se quiere, con collares más rimbombantes. Las de ahora duran cuando menos la mal llamada semana. Sea lo que fuere, aquél maestro mío cuya memoria bien guardo, advertíame que la mejor conferencia era siempre una forma culta de perder el tiempo al menos para quien la escuchaba y, según él, incluso para quien la impartía. Siempre lo tuve por juicio excesivo e incluso creía ver en el aforismo de mi maestro algún inexplicable resentimiento. Llegué en el colmo de mi credulidad a no hacerle caso y ahora bien que me lamento. Mi maestro, oh qué buen maestro, tampoco esta vez se equivocaba.

Estas cosas de verano sirven para casi todo menos lo que su nombre indica. En ese sentido son menos rigurosas, incluso, que los cursos por correspondencia, porque estos por de pronto sí que cumplen lo segundo, séase «por correspondencia». En los de verano el que se va «por correspondencia», diríamos, es el sujeto, y según sean sus posibilidades echa el vuelo aquí o allá, se matricula con pompa o va simplemente de oficio. Hay en el estío muchos, muchísimos cursillistas, de oficio lo cual hace un poco menos ensoñada la ilustración. De cualquier modo todo es posible en verano y por lo mismo los sentimientos en líneas generales también se hacen concordes. El sentimiento más universal es el afán de culturilla. Casi a una está el aventurero que en asuntos como éste no debe confundirse —faltaría más— con la pendencia, aunque tampoco se descarta. A la zaga le va eso que tanto se lleva y que llamamos demasiado genéricamente «relaciones». Hoy llamamos relaciones a casi todo: ¿Vd. conoce a fulano? Ah, yo sí. Me relaciono estupendamente con él. La relación fructifica, como su nombre indica, cuando hay provecho, de modo que relación y enchufe (o casi, si lo ha de menester) andan parejos. La relación, obvio es, con el tiempo —y a veces sin él— se diversifica más, se especializa en altísimo grado asunto que en modo alguno se nos ocurre ni siquiera mencionar. Pues bien, los cursillos de verano suelen ir a la busca y captura de relaciones o para hablar con propiedad quienes los cursan. Se dice: «Pues yo conocí a Zutano en un congreso de Málaga». » Y desde entonces tú no sabes qué amistad...». Otros son más afortunados y hasta han cambiado de vida con una cosa tan sencilla y formularia en apariencia como es una simple matrícula en un cursillo de verano.

Este eufemístico y por fuerza erudito circunloquio, novísimo engendro de cultura en bañador y hotel de tres estrellas, conocido con el nombre de curso de verano da para mucho más. Por ejemplo, para hablar de la universal ralea que concurre. Por ejemplo, para ver lo infinita que es la cultura. Por ejemplo, para denunciar lo mucho que vale el papel y lo frívolamente que se gasta. Por ejemplo, para advertir al personal que por muchos titulines que cosechen de poco o nada le han de servir. Por ejemplo, para ver lo ilustre que fue el ponente y a renglón seguido certificar lo flaca que es nuestra memoria, pues obligados a dar cuenta de lo expuesto, maldita la idea que se nos asoma. Sirven, eso sí, estos cursos y, claro está, según el lugar donde se impartan para coger un bonito bronceado tanto corporal como espiritual. Vienen al pelo para lucir —quienes las tenga— prendas y galas no importan de qué tipo. También, y cómo no, entra en juego aquí el capítulo de proyectos que como su entraña indica han de serlo necesariamente para el futuro y sólo para el futuro.

Entre los cursillistas de verano, lo que son las cosas, se ha creado incluso un ritual ad hoc: no se es buen cursillista sin una lucida carpeta, libreta-borrador, folios de colorines, unas cuantas (ahora) fotocopias y los rotuladores de rigor. Quienes son consumados de esta especie suelen llevar monografías, artículos sobre el tema y una sección bibliográfica de urgencia. Da más que brillo reluz y seguridad.

Mucha menos importancia tienen los temas, pues sabido es que estos de fijo nunca se averiguan y menos en verano. En verano se puede pasar uno de la suma theología al vertiginoso crecimiento de las habas en un santiamén. Hay, mírense formularios-invitación, cursillos para todos los gustos y todas las manías: de cocina, de horticultura, de la cría del champiñón, de viticultura, del arte del barro (sea de botijos, sea de tinajas), de filosofía pura, de las ciencias todas y sus ultimísimas conquistas, de parasicología (estos muy en alza), del tercer ojo, de la gaita y el pandero, de los colores de Picasso, de urbanismo y de urbanidad, de mística, de alquimista, de magia. En mis manos han caído dos invitaciones, previo pago de matrícula claro está, para sendos cursillos de natación uno y de náutica otro. Esto cuando menos son refrescantes. Los hay, y para este tiempo del estío, bastos y hoscos porque, díganme, ¿cómo uno va a hacer en pleno verano un curso de repostería al horno o de diseño de piel de oso?

¡Qué cosas tiene el verano! El verano de nuestro tiempo es como un gran tiovivo, lo de tiovivo me gusta, que gira y gira entre guirnaldas de luces, aspavientos de modernidad, ilusiones estivales y un sinfín de tráumas del espíritu. Se lucen unos, quedan lucidos (así es si así parece) los otros y todavía es posible que unos terceros hagan el agosto sin haber llegado. Lo de los cursos de verano —estivalia que yo llamo— es simplemente regocijo pinturero que cada temporada echa a rodar esa aguja de navegar cultos. (Marear cultos que diría don Francisco de Quevedo). En versión de hoy y dado el auge de gentes y lugares, lo vamos a dejar en «culturalandia». Lo cómico del caso es que estas cosas sólo se saben una vez que se sufren. (Seguro que a mi maestro le pasó lo mismo).

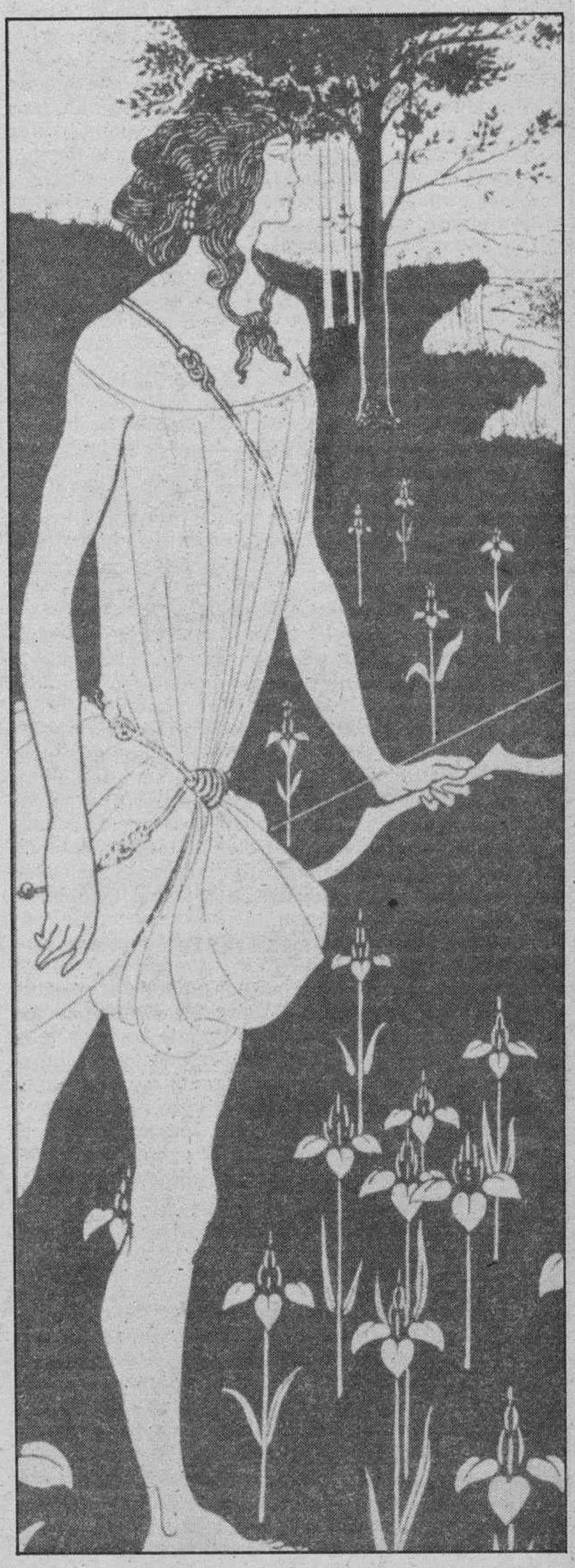

Fray Pasota — **Por URDAX**

M.C.D. 2018

Burgaleses ausentes

Alfonso Salgado

Hoy se celebra el «Día del Burgalés Ausente». A mí me da la impresión de que quien tuvo la idea de esta fiesta, acertó en la mismísima diana del corazón de todo burgalés bien nacido. Acertó donde dejó dicho y acertó también con la gracia de hacer fiestas, que es algo muy serio, aunque parezca otra cosa. En realidad, este Burgos nuestro, este Burgos capitalino y provincial, lleva sangrando por el costado izquierdo de la diáspora desde la noche de los tiempos o un día menos. Quién sabe. Puede ser que esto sea parte de nuestro destino, pero yo, que creo en el destino de los pueblos porque, en resumen, todo pueblo no es otra cosa que un destino común, creo también que no perdíamos nada, que no le faltábamos ni un ápice a ese destino, si de una vez por todas consiguiéramos que de aquí no se marchara más que el que quisiera, que se nos quitara la cruz de que se emigre o de que se haya emigrado (ahora no hay a dónde ir) porque a la fuerza ahorcan, que ha sido la nota casi común de todo burgalés que, un mal día, tuvo que liar los bártulos y marchar en busca de mejores vientos.

Seamos sinceros de una vez por todas y contestemos a las preguntas del alma, que digamos que nos ocupamos y nos acordamos muy poco de los burgaleses ausentes. Si nos toca de cerca porque es el hermano, el amigo íntimo o alguien que nos roza de cerca la fibra de los sentimientos, sí, pero eso suele ser un caso que, si no es aislado, por lo menos no llena de memoria a esa masa ingente de burgaleses que están por ahí, haciendo vida y destino en otras partes. Nos acordamos un día y bendito sea, pero si de verdad (y es más cierto que la misma luz del Sol) somos destino común, si de verdad tenemnos conciencia de pueblo, el alma la tendríamos lacerada. Y mire usted: eso a nivel de ese pueblo tan repetido, a lo mejor resulta que es cierto. Lo que no me creo con tanta facilidad es que sea cierto a escala de quienes tienen el deber de garantizar el cumplimiento de los destinos, o sea, de los gobernantes que tienen, como primera obligación, la de asegurar que la comunidad cumple con su obligación de misión solidaria y colectiva, de hacer posible que todos quepamos bajo el sol de la Patria porque, haciendo las cosas bien, aquí sobra suelo y casa para todos. Lo que pasa es que hacer las cosas bien no es arte que manejen con soltura esos gobernantes. Y conste que no me refiero sólo a los de ahora, aunque sí es cierto que se les ve más el plumero. Empezaron, ya sabe, prometiendo ya no nos acordamos cuántos puestos de trabajo (que ellos se han afanado en hacer que olvidemos y, para mala suerte de todos, lo consiguieron) y terminaron por destruir tanto empleo que, a poco más, se queda sin trabajo hasta el mismísimo Alfonso Guerra. Y es que crear puestos de trabajo es la primera obligación para el cumplimiento del destino en el que, con unas palabras o con otras, creemos todos.

—Oiga, ¿tiene usted la solución?

—No, desde luego.

—Pues, entonces, cállese.

—Pero es que, hermano, yo no vivo del erario público, no me he comprometido con el pueblo a crear puestos de trabajo, valgo muy poco y estimo que todo gobernante tiene la misión de organizar la convivencia, que ésta sea correcta, pacífica y normal. Lo contrario los inhabilita para la función de gobernantes. Y no hay peor convivencia que la que empieza por no hacer nada par que cada uno siga en su tierra.

—Entonces, este país ha estado siempre lleno de malos gobernantes.

—¿Y es que he dicho yo lo contrario? Lo que digo, eso sí, es que ahora se les ve más el plumero. Pasa que no se les denuncia porque hay miles de compatriotas que no se toman la molestia de mirarlos. Se conoce que están demasiado ocupados en mirar la «tele». Así se explican muchas cosas.

En fin, hay muchos modos de recordar a los hermanos ausentes, pero hay uno que este servidor de ustedes ha empleado con mucha frecuencia, que es éste que consiste en denunciar un estado de cosas que lleva, cuando hay sitio en otras partes, a que de aquí emigren demasidos. Ya sé que la solución es difícil. En ocasiones, dificilísima. Lo que pasa es que no me creo que sea imposible. Lo imposible; por lo visto, es que demos con políticos con imaginación suficiente.

En todo caso, yo no sé si esto habrá contribuído a abrir alguna herida provocada por la ausencia. Es posible, pero no me remuerde la conciencia. Tengo para mí que hay heridas que no deben cerrarse porque implicas olvido, que es cosa de desagradecidos y ya se sabe lo que del nacimiento de éstos se dice.

Sí que es grato que se celebre este día. Lo es por que así se crecen menos los olvidos, porque así se ven caras hermanas que nunca debieron desaparecer de nuestro panorama inmediato y porque es el modo de que la conciencia siga en su sitio, al menos por una vez al año. Otros no han sido capaces de hacer ni eso.

La «Vieja señora» cumple cien años

Símbolo de libertad para millones de emigrantes europeos

Costó apenas 135 millones de pesetas, pero EE.UU. ha gastado en ella más de diez mil quinientos

Jimena Carrasco

Ya esta todo calculado: Millones de personas en todo el Mundo asistirán, directa o indirectamente a los festejos de los cien años de la «Vieja señora» que no hablará, que no moverá un músculo y que simplemente mantendrá su antorcha encendida como un símbolo, durante la primera semana de Julio, esa «Vieja señora», la estatua de la Libertad, ubicada en un islote frente a Nueva York, cumplirá un siglo y los festejos serán casi faraónicos.

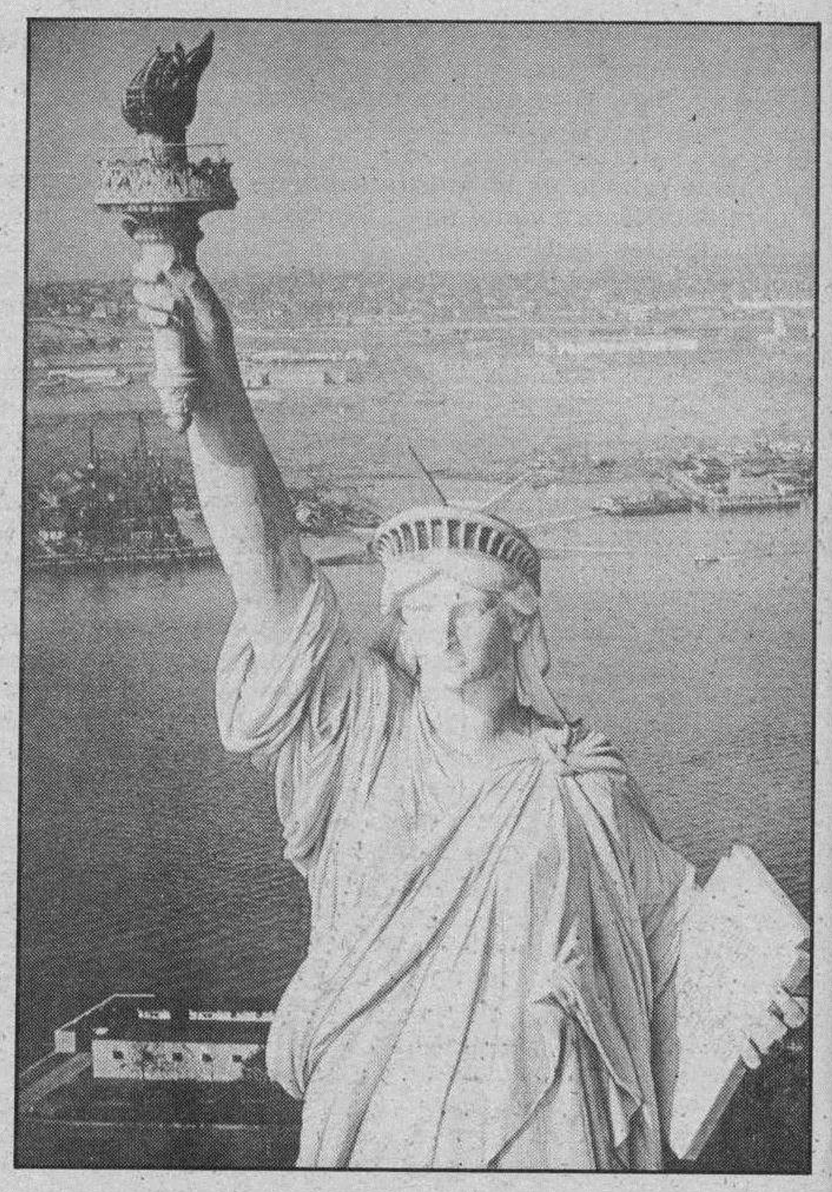

Allí irán el presidente Ronald Reagan y el presidente francés Francois Mitterrand, en representación del país que regalara en 1886 la estatua a Estados Unidos como homenaje a una tierra de libertad que acogía con los brazos abiertos a millones de inmigrantes europeos. Y allí se concentrarán políticos, artistas y personalidades en tanto veintidós barcos pertenecientes a diecinueve naciones del Mundo harán ulular sus sirenas en honor de la «Vieja señora».

Para muchos la estatua de la Libertad es el símbolo de Estados Unidos, un país que, cuando la recibió hace un siglo, estaba terminando de conquistar sus propias fronteras interiores y avanzaba su vocación de gran potencia universal. Por ello, no se han ahorrado gastos en la celebración del centenario. Que ha sido hecho coincidir con el día de la Independencia norteamericana, pese a que la estatua fue colocada en su actual pedestal exactamente el 28 de Octubre de 1886.

El festival en honor de la estatua costará aproximadamente treinta millones de dólares (cuatro mil quinientos millones de pesetas), pero los americanos se han gastado ya setenta millones de su moneda (diez mil quinietos millones de la nuestra) en refaccionar, maquillar y dejar la estatua inmaculada, igual que la recibieron.

Por supuesto, el gran espectáculo de la celebración, que durará cuatro días, no será totalmente gratuito. Cada persona que desee estar en el islote donde se halla la estatua el día en que Reagan y Mitterrand vuelvan a encender la llama de la antorcha, deberá pagar diez mil dólares (millón y medio de pesetas).

Se tratará de todo un record, sobre todo pensando que la estatua costó a los franceses, hace un siglo, el equivalente a 876.000 dólares, apenas 135 millones de pesetas.

La estatua más famosa del Mundo —exceptuando algunas de la antigüedad clásica griega— mide exactamente 46,02 metros y se convirtió en el símbolo de la libertad y la democracia de para los millones de inmigrantes europeos que llegaban a Estados Unidos. Pero durante estos cien años ha sufrido los estragos del tiempo, del clima y de algunas gamberradas. Hace dos años el interior de la misma fue cerrado a las visitas del público y toda la estatua fue cobijada por andamios y trapos alejando su vista al público.

Doscientos diseñadores, pintores, carpinteros, herreros, albañiles y peones comunes, tanto franceses como norteamericanos, comenzaron a trabajar en ella para dejarla reluciente. Todo el hierro corrido de su interior fue reemplazado por varas de acero en tanto que la antorcha vieja fue sustituida por una nueva, de diseño similar, las manchas del viejo bronce fueron recubiertas con una potina verde.

El dinero de la restauración provino de capitales privados y de instituciones como colegios y asociaciones civiles de todas las latitudes, incluso hubo donaciones desde Japón y Polonia.

Las ceremonias se iniciarán cuando Ronald Reagan desde el puerto de Nueva York, apriete un botón enviando un rayo láser a la base de la estatua, que quedará iluminada con potentes reflectores.

Simultáneamente, un coro de trescientas voces, acompañado por una orquesta de cien profesores, entonará el himno «América, la hermosa» durante esa primera noche Reagan entregará medallas a doce distinguidos ciudadanos norteamericanos naturalizados provenientes de todas partes del Mundo, porque los cien años de la «Vieja señora» serán, sobre todo, un homenaje a los emigrantes europeos que, allende el Atlántico, contribuyeron a fundar la nación más poderosa de la Tierra.

Millones de personas se sumarán al centenario de la Estatua de la Libertad

INSTITUTO POLITECNICO DE FORMACION PROFESIONAL

«SIMON DE COLONIA»

(CURSOS DE RECUPERACION)

La ASOCIACION DE PADRES DE ALUMNOS de este Instituto, ha organizado Cursos de Recuperación, para los alumnos del Centro.

Serán impartidos por Profesores Titulados, ajenos a este Instituto.

Período de duración: del 15 de Julio al 31 de Agosto.

Informes y matrículas en la Secretaría del Centro.

VENDEDOR

BURGOS Y PROVINCIA

SE REQUIERE:

- Experiencia en la venta de Fabricados Cárnicos, (Cocidos, Curados y Salazones).
- Capacidad de trabajo.
- Residencia en Burgos.
- Dedicación absoluta.
- Incorporación inmediata.
- Vehículo propio.

SE OFRECE:

- Zona exclusiva.
- Extensa y agresiva gama de productos de gran consumo.
- Contrato mercantil.
- Remuneración a convenir.

Interesados escribir de puño y letra, adjuntando foto reciente e indicando historial personal y profesional con teléfono de contacto al Apartado de Correos 28.026 de Madrid (Referencia: L-5).

M.C.D. 2018

La mejor Elección para el verano

LAS REBAJAS EN CORTEFIEL

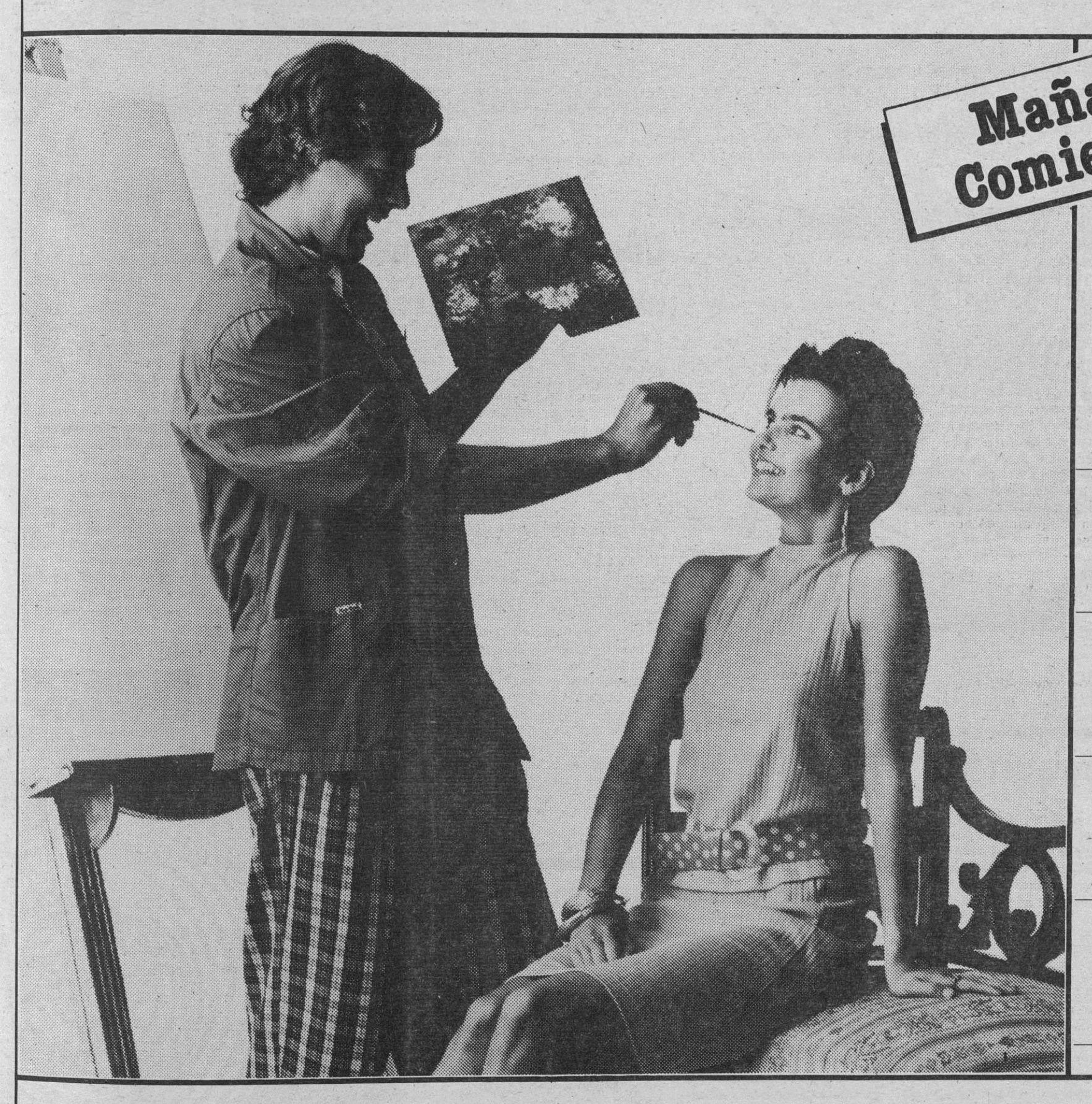

Mañana Comienzan!

PARA MUJER
PRENDAS DE PUNTO, desde
799

FALDAS, desde
1.999

PARA HOMBRE
CAMISAS, desde
1.999

PANTALONES, moda en cuadros, desde
3.999

DEPORTIVAS, desde
3.999

CENTROS DE MODA

CYLSA **cortefiel**

DISEÑO ESPAÑOL EN EXCLUSIVA

M.C.D. 2018

El surrealismo

Letras

Coordina: Juan José Pérez Solana

Un camino tortuoso para una historia esplendorosa

«Del movimiento dada al surrealismo sólo hay un paso, que se da fácilmente a condición de ver con claridad que la actitud surrealista preexiste a la denominación. El primer manifiesto del surrealismo data de 1924. Pero, de 1922 a 1924, las principales experiencias auténticamente surrealistas habían sido puestas a punto: la escritura automática, los sueños provocados, los juegos del género «cadáver exquisito», los cuestionarios inquietantes. Más, ¿qué es realmente el surrealismo? «El surrealismo —escribe Michel Carrouges— no es una filosofía en el sentido escolar de la palabra; le importa poco demostrar tesis hilvanando razonamientos abstractos. Está inmerso en plena vida, y no en la zona de las abstracciones. Sin embargo, es una filosofía en el más amplio sentido de la palabra, porque expresa una nueva concepción del mundo y busca la posesión del universo».

Semejante definición puede darse cuando todo está concluido; pero antes de llegar al fin, la andadura es mucho más aventurada. Sin embargo, es cierto que el estado de espíritu resulta más ambicioso ahora que en los tiempos dadaístas y el surrealismo «no es obra de un capricho intelectual, sino de un conflicto trágico entre las potencias del espíritu y las condiciones de la vida. El surrealismo nació de una inmensa desesperanza ante la condición a que el hombre se ve reducido en la tierra y de una esperanza sin límites en la metamorfosis humana».

Unos nombres, unas revistas, unos precedentes malditos

En 1922, Bretón, Aragón, Soupault, Eluard, Tzara y Ribemont-Dessaignes son ya escritores que cuentan menos por la importancia de su obra que por la agitación que se produce en torno a sus nombres. Revistas, a veces efímeras, muy efímeras, contribuyeron como signo a la revitalización de las ideas surrealistas y a una expansión sin límites. De las de primera hora señalamos «L'esprit noveau», «Les feuillets libres», «Europe», «Aventure» y «Litterature».

Los surrealistas dan a conocer a los autores malditos, sus antecesores. Los grandes antecesores son innumerables; desde los alquimistas de la Edad Media y el Renacimiento hasta Guillaume Apollinaire, pasando por los ocultistas y los autores de novelas negras, Sade el maldito, Horace Walpole, los iluministas del siglo XVIII en los que se inspirarán Gérard de Nerval, Baudelaire, Petrus Borel, Aloysius Bertrand en el campo francés, y Novalis, Hölderlin y Achim de Arnim en el campo alemán. Más inmediatos y decisivos, Rimbaud y Lautremont. Más cercanos aún, Alfred Jarry, Saint-Pol Roux, Ch. Cros, Huysmans, G. Nouveau y Mallarmé. Algunos utopistas entrarán más tarde en el panteón surrealista. El surrealismo eligió como maestros a los escritores y artistas que fueron apartados de la historia y la cultura oficiales y que acusan escándalo por su vida o su obra.

En busca de la poesía perdida

Para los surrealistas no se trata de escribir libros. Se trata de dar libre curso a la imaginación y de poner en común, en la medida de lo posible, los interrogantes y los hallazgos. No deja de haber psicodrama en las reuniones surrealistas, donde se practica la escritura automática, donde algunos hablan durmiendo y donde se juega.

«Toda la dicha de los hombres está en su imaginación», declara el marqués de Sade; y Bretón dirá: «No se sabe lo que ella quiere; os da consciencia a la vez de varios mundos más, hasta el punto de que pronto ya no sabréis cómo comportaros en éste. Entonces tendrá lugar el proceso de todo, y a empezar de nuevo». ¿Cómo, en efecto, no habría que recomenzarlo todo en una época en la que Einstein, Heisemberg y Freud enseñan una concepción nueva del mundo, de la materia y del hombre?

Las normas imperativas se ven sacudidas duramente por el relativismo universal y la omnipotencia del subconsciente. La lógica es relegada a un puesto de segundo orden. Como se dice en teatro, no representa más que los «comparsas o figurantes». Para los poetas, la inspiración ya no es una mus que baja del cielo y deposita un beso sobre una frente febril; es la soberana misteriosa que reina en las profundidades del ser. La inspiración significa que no hay elegidos entre sus súbditos. Yo es otro. Rimbaud fue uno de los primeros en escuchar su voz: «Si el metal se anima, el tañedor no tiene la culpa. Esto me resulta evidente: asisto a la eclosión de mi pensamiento, lo contemplo, lo escucho y hago un movimiento de arco: la sinfonía realiza una conmoción en las profundidades, o vienen de un salto a la escena».

El surrealismo, una empresa colectiva

Repiamos que no se trata de valor literario. Lo que cuenta es el papel revelador del método. Importa menos el camino que debe recorrerse hacia tierras desconocidas. En ese camino es bueno ayudarse mutuamente; así se entiende mejor la fórmula de Lautremont: «La poesía debe ser hecha por todos, no por uno». Los surrealistas no vivían cerrados sobre sí mismos, sino que abrían mucho sus ojos hacia el espectáculo del mundo para informarse de lo insólito y recoger los signos inocentes atestiguadores de que el mundo es rico en cosas imprevistas y está cargado de electricidad surrealista. A priori, esto no parece tener gran importancia, pero si se cree «en la realidad superior de ciertas formas de asociaciones descuidadas», esa información es vana. La autoridad de André Bretón es evidente. Sin embargo, advirtamos que en sus escritos teóricos habla raras veces de sí mismo y que suele hacerlo en nombre de la colectividad: «Nosotros, los surrealistas...». Al redactar con Soupault los «Champs magnétiques», da tempranas muestras del valor que concedía a la interdependencia de los subconscientes individuales.

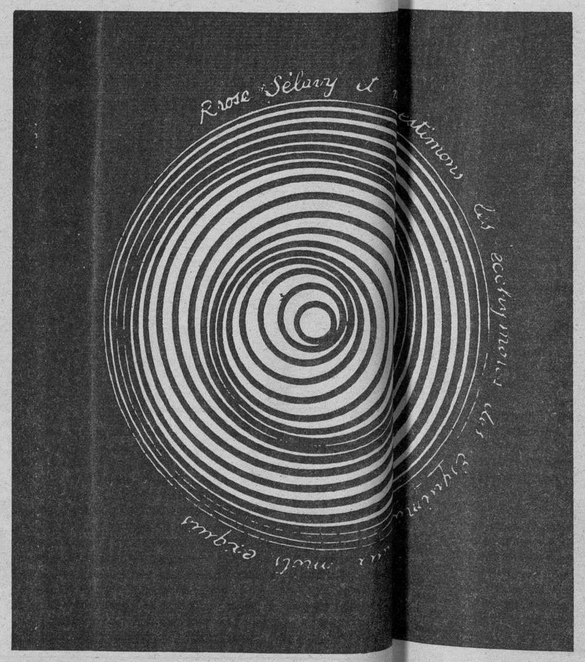

El surrealismo hace hablar a lo surreal

ñador empedernido. Bretón se alza contra el orden intelectual que limita la imaginación: «Yo creo en la resolución futura de estos dos estados, en apariencia tan contradictorios, como son el sueño y la realidad, en una especie de surrealidad, si cabe hablar de este modo». Bretón da desde el comienzo la definición filosófica de esta surrealidad: «El surrealismo se apoya en la creencia en una realidad superior de asociaciones descuidadas hasta él, en la omnipotencia del sueño, en el juego desinteresado del pensamiento».

Textos automáticos, relatos, escritos y dibujos en estado de sueño, no constituyen una producción literaria. La ambición de crear una obra de un género nuevo con elementos mágicos no es preocupación de los durmientes ni de quienes asisten a sus manifestaciones. Lo que importa es el estado de espíritu, la manera de barajar las cartas en las distintas partes del juego literario. Nos hallamos en ese campo de la «futilidad» de que hablará Georges Bataille, donde se buscan los vestigios de una realeza perdida.

En 1924 aparece «Le manifeste du surréalisme» de André Bretón. No tiene nada de común con los manifiestos dadaistas. Es una obra teórica, pero también un canto al hombre liberado de sus opresiones y entregado a su destino de so-

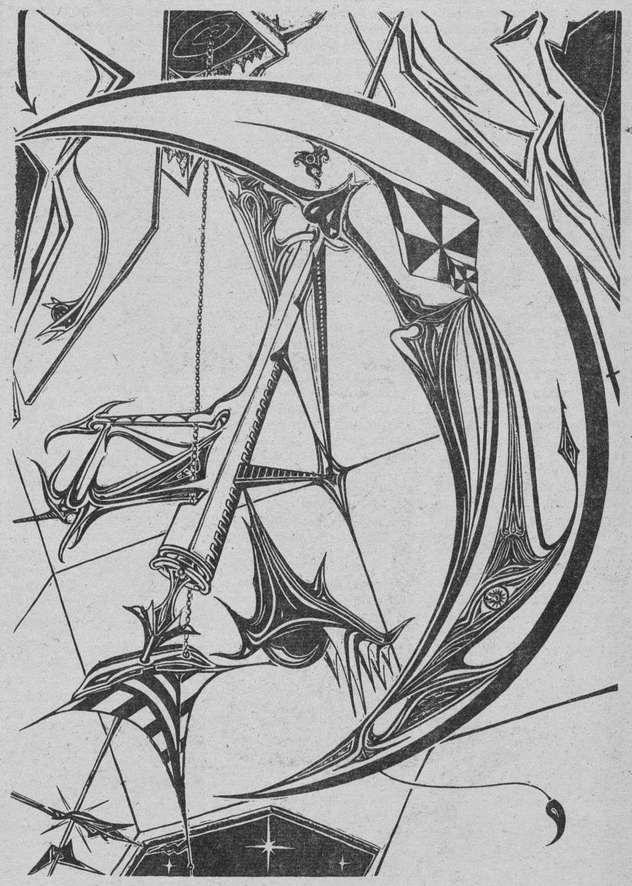

André Bretón

Nació en Francia en 1896 y participó en los primeros movimientos vanguardistas al lado de Tzara y Apollinaire. Se interesó por las nacientes teorías del psicoanálisis que le inspiraron una nueva concepción del arte. Al lado de Louis Aragón, fundó en 1919 la revista «Literatura», en la que aparecen las bases principales de lo que será el movimiento conocido como surrealismo o superrealismo. En 1924 publica el primer manifiesto del Movimiento Surrealista, y a partir de entonces se sucederán un conjunto de publicaciones individuales y colectivas. Bretón se afilia al partido comunista del que sería expulsado al poco tiempo; posteriormente se traslada a Estados Unidos para regresar a Francia de nuevo en 1947. Murió en París el 28 de Septiembre de 1966.

Un poema «La casa de Yves»

La casa de Yves Tanguy
Donde se entra sólo de noche
Con la lámpara-tempestad
Afuera el país transparente
Un adivino en su elemento
Con la lámpara-tempestad
Con el aserradero tan laborioso que ya no se lo ve
Y la tela estampada del cielo
—Vamos, lo sobrenatural al suelo
Con la lámpara-tempestad
Con el aserradero tan laborioso que ya no se lo ve
Con todas las estrellas del infierno
Hecha de lazos y jambajes
Color de cangrejo en el oleaje
Con la lámpara-tempestad
Con el aserradero tan laborioso que ya no se lo ve
Con todas las estrellas del infierno
Con los tranvías delirantes retenidos sólo por sus [cables
El espacio encadenado, el tiempo disminuido
Ariana en su aposento-cofrecillo
Con la lámpara-tempestad
Con el aserradero tan laborioso que ya no se lo ve
Con todas las estrellas del infierno
Con los tranvías delirantes retenidos sólo por sus [cables
Con las crines sin fin del argonauta
El servicio está a cargo de falenas
Que se cubren los ojos con telas
Con la lámpara-tempestad
Con el aserradero tan laborioso que ya no se lo ve
Con todas las estrellas del infierno
Con los tranvías delirantes retenidos sólo por sus [cables
Con las crines sin fin del argonauta
Con el moblaje fulgurante del desierto
Allí se mata allí se cura
Y sin tapujos se conspira
Con la lámpara-tempestad
Con el aserradero tan laborioso que ya no se lo ve
Con todas las estrellas del infierno
Con los tranvías delirantes retenidos sólo por sus [cables
Con las crines sin fin del argonauta
Con el moblaje fulgurante del desierto
Con las señales que intercambian los amantes desde [lejos
Esa es la casa de Yves Tanguy
(Poemas)

Bretón o el azar objetivo

Con André Bretón la escritura deja de ser un acto puramente literario para convertirse en un medio de explorar los mundos ocultos y de reunir lo que, hallándose disociado, nos divide: la vigilia y el sueño, la realidad y el ensueño, la razón y la locura, lo objetivo y lo subjetivo, el pasado y el futuro, la vida y la muerte. Así quiere realizar el proyecto de Rimbaud: «El poeta se hace vidente a través de un largo, inmenso y razonado trastorno de todos los sentidos».

Sin embargo, sería erróneo emparentar a Bretón con el espiritualismo. La «realidad suprema», desde donde el espíritu deja de percibir las cosas contradictoriamente y como separadas, no es exterior al mundo. «El más allá» se halla en esta vida, porque Bretón se profesa materialista o al menos monista. Y esta afirmación de la unidad del todo le permite hacer que se junten la extrema subjetividad y la extrema objetividad. Si hay una teoría oculta en el inconsciente es porque, franquea la barrera del yo, se accede a otros modos de objetividad, a otras realidades tan reales —más reales incluso— que la llamada realidad. Explorando los «campos magnéticos» del inconsciente se accede al misterio del ser. El signo de la existencia de estos mundos donde el inconsciente individual y el inconsciente cósmico se confunden, es lo que Bretón llama el azar objetivo. Con esta expresión entiende el conjunto de los fenómenos que manifiestan la entrada de lo maravilloso en lo cotidiano. Con estos fenómenos descubre el hombre que vive en medio de una red de fuerzas ocultas y que está en convivencia con el universo. El acto esencial por el que el hombre que capta esas fuerzas ocultas les hace hablar es la escritura automática. Toda la obra de Bretón —y por obra suya hay que entender la totalidad de su existencia y no sólo de sus escritos— es una protesta contra las divisiones que separan al hombre de sí mismo, de los demás y del mundo. Por eso Bretón se considera revolucionario absoluto, dado que extiende su insurrección a todos los campos y aspira a «la transformación total de la vida».

M.C.D. 2018

Un «salto» a la isla de Tenerife

Pablo Martín Cantalejo

Para todo peninsular las islas Canarias tienen un cierto misterio, un algo de singular atractivo, una irresistible fuerza, si es que nunca se ha ido a ellas. Si se ha tenido la fortuna de estar, todo se convierte en una pura delectación y degustación de variados panoramas, costumbres, pintoresquismo, arquitectura, folklore... Sin olvidar la importancia de la economía y la industria, la cultura, el arte, la flora, la fauna...

En esta ocasión, podemos escoger como objetivo de nuestro «salto» a través del Atlántico, y con dos horas y media de vuelo, la isla de Tenerife, en la que su fama de bella, acogedora, animada y cosmopolita se centra, principalmente, en el litoral Norte, con la capitalidad en este emporio turístico que es el Puerto de la Cruz, que besa el mar a los pies del valle de La Orotava, que desde la villa de su nombre se extiende como una alfombra de múltiples tonalidades verdes, salpicada de la albura de los caseríos, hacia las aguas atlánticas. Pero, últimamente, y en poco tiempo, esta fama del litoral Norte se ha ido extendiendo hacia el Sur, y hoy es todo un conjunto de atractivos que van desde los mencionados Puerto de la Cruz y La Orotava, sin olvidar la propia capital, Santa Cruz, con todo el famoso valle que comprende a Icod de los Vinos, La Laguna, Los Realejos o Garachico, hasta las playas sureñas de Médano, Los Cristianos, Las Américas, Costa del Silencio o el Acantilado de los Gigantes. No; no nos hemos olvidado del impresionante «padre» Teide, visible en su majestuosidad desde casi todos los puntos de la isla, centro vivo de ella, espectáculo en el que confluyen las miradas de los millones de visitantes y de los propios tinerfeños.

La construcción del nuevo aeropuerto cerca de El Médano, ha influido de forma extraordinaria en un más rápido conocimiento y aceptación de la zona Sur de la isla, que en pocos años ha experimentado un crecimiento impresionante. Hoy es, casi todo el año, un hervidero humano y un centro urbanístico cuya amplitud y grandeza se puede conocer muy aproximadamente realizando un pequeño viaje por mar a lo largo de toda la playa de Las Américas e inmediatas a ella.

Tenerife es más

Pero, la isla de Tenerife, es todavía más de lo citado. Hay que llegar a ella con ánimo de conocerla lo más posible, y sin que se renuncie a descansar en sus playas o piscinas, o a divertirse en sus cientos de locales de espectáculos, también se puede efectuar un viaje de placer hacia el interior de la isla donde, aparte del incomparable «dúo» Teide-Las Cañadas, se pueden encontrar lugares bellos, contrastes violentos para que el espíritu se extasíe. Se dispone de carreteras muy aceptables y únicamente algunas montañas del interior pueden ofrecer mayor dificultad, que se salva conduciendo a menos velocidad, lo que permite «absorber» el paisaje. Las distancias no son largas, y en poco tiempo se puede pasar de la costa al interior, o viceversa, pudiendo apreciar en toda su grandeza los enormes contrastes.

Hay pueblos como Granadilla, Lomo de Arico, Guía de Isora, Güimar, Tacoronte, plenamente sugerentes, bellos, llamativos dentro de su casi primitiva sencillez. Tampoco se puede olvidar, ni dejar de visitar Candelaria, con su famosa basílica de Nuestra Señora, lugar tan unido a la historia marítima de las islas y, en definitiva, de España. La Virgen de Candelaria, «la más morena», como cantan los canarios y como cantamos algunas veces todos los españoles, está allí, muy cerca de la autopista, muy cerca de Santa Cruz, al final de unas pinas callejas que desembocan en la gran explanada del templo.

Flora excepcional

En toda la isla destaca la importancia de su flora, de auténtica excepción, porque en Tenerife viven multitud de plantas, variedad enorme, una eclosión de colorido sobre el tapiz verde que forman los amplios campos de plataneras. Flora variadísima desde esa rara violeta del Teide de cuya rara presencia tan escasas personas pueden disfrutar, hata la famosa y popular estrelicia («ave del paraíso»), pasando por los tajinastes (el pavo real de las flores, curiosa especie autóctona de Las Cañadas), los geranios, la flor de la retama, los cardos, la camomila... Y al lado de ellas, los arbustos, el pino canario, el drago, el árbol del caucho, las sabinas, el jacarandá (árbol de flor morada que nace antes que la hoja)...

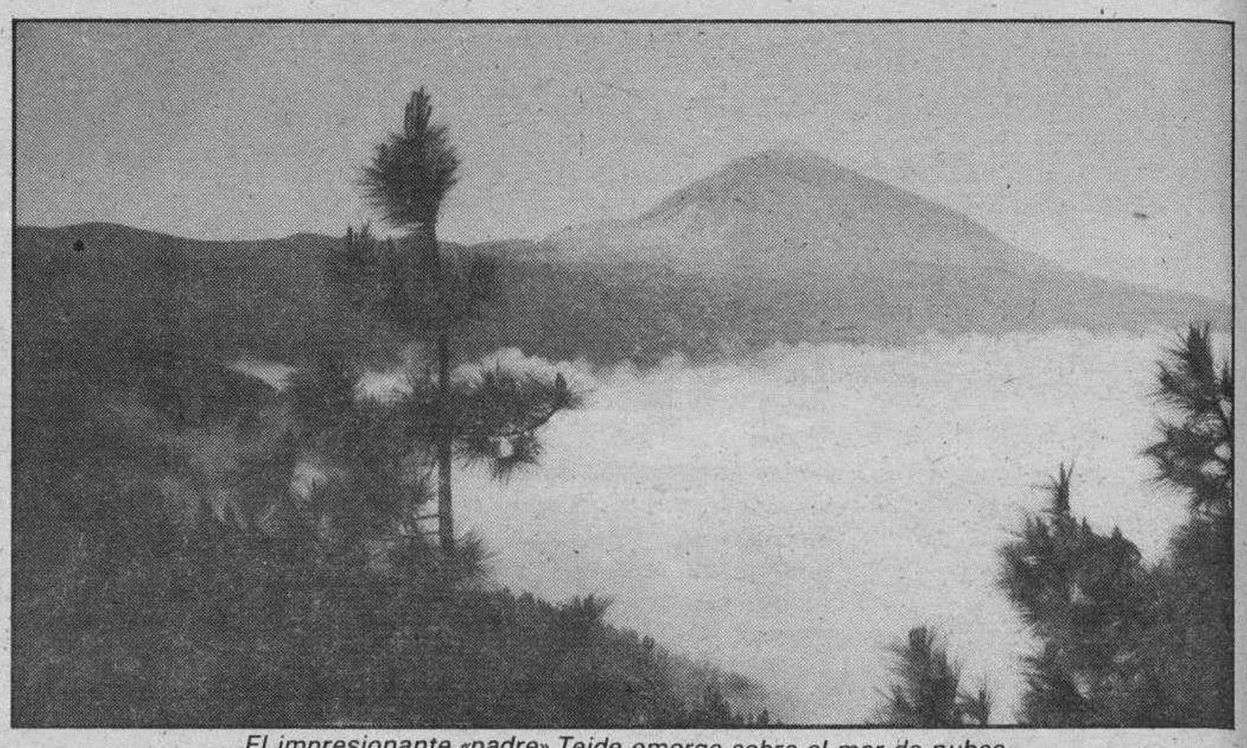

El impresionante «padre» Teide emerge sobre el mar de nubes

Gastronomía y folklore

Alimento muy popular en la gastronomía canaria son las «papas arrugadas», exquisitas patatas de pequeño tamaño que se toman solas con la piel salada, o en los almuerzos y que pueden «animarse» con el «mojo», salsa especial que también se aplica a los pescados; éstos son base de la gastronomía canaria por abundar en sus costas. Citemos, por ejemplo, la vieja, rico pescado aunque abundante en raspas; de carne, el conejo y el cabrito al salmorejo, el cocido canario y el gofio, de muchas calorías, sano alimento que puede suplir al pan. Todo ello regado con un vinillo de la isla, especialmente de la comarca de Icod.

En la artesanía canaria destaca la rústica cerámica en la que no se emplea el torno; la cestería y, sobre todo, el bordado.

No olvidemos citar de pasada las populares luchas de gallos y la lucha canaria, deporte éste de gran vistosidad.

Finalmente, el folklore tinerfeño, tan estrechamente relacionado con el turismo. El colorido del traje acompaña mucho a la cadencia de la danza canaria, de influencias diversas, animada por las más populares canciones del lugar, la folía, la isa y la malagueña. Y dentro de este ambiente «festivo», un recuerdo a esas obras impresionantes de arte que son las alfombras de flores que se montan en La Orotava, en la Octava del Corpus, gala vistosa y multitudinaria romería de San Isidro, al domingo siguiente, en cuyo desfile miles de tinerfeños ataviados a la usanza típica, sin distinción de edades, recorren varias calles durante cinco o seis horas, interpretando toda la gama musical de la isla. Antes del punto final, un recuerdo a los famosísimos carnavales de Santa Cruz de Tenerife.

Después de esto, ¿verdad que uno queda «comprometido» a volar hacia Tenerife en fecha cercana?

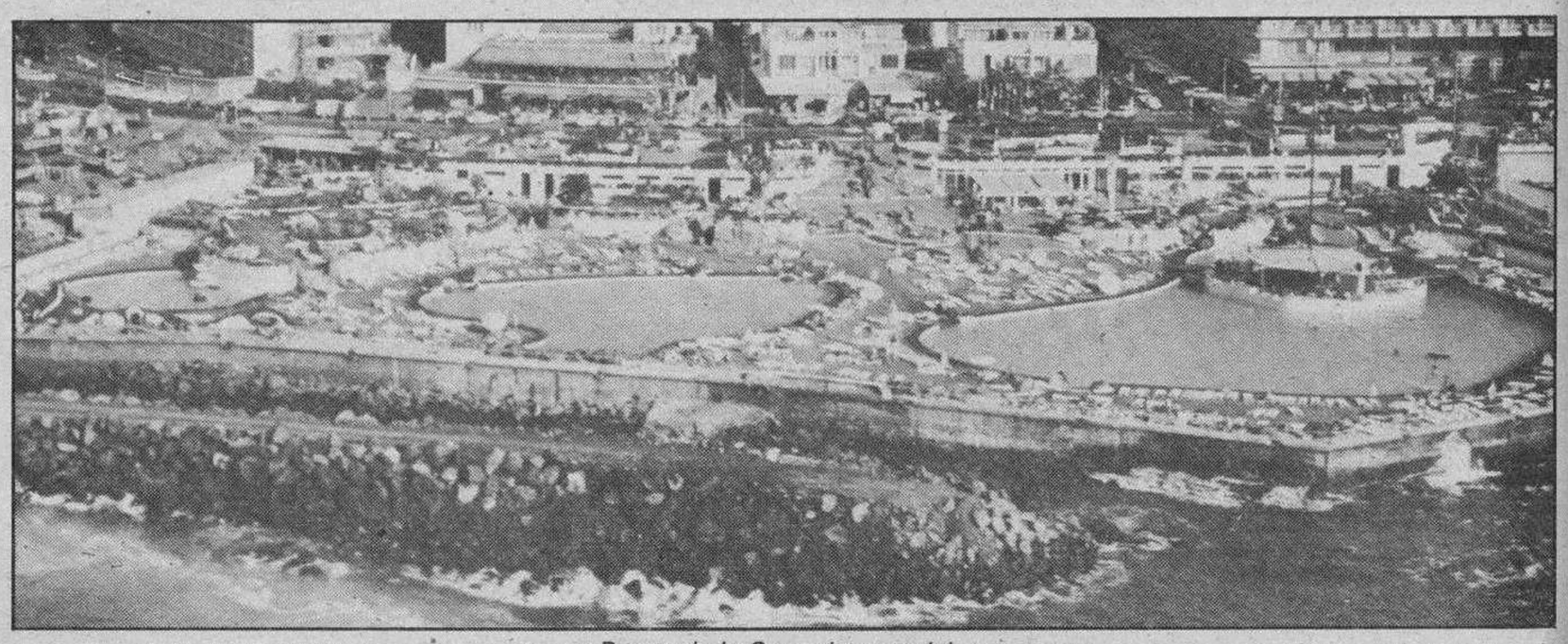

Puerto de la Cruz: vista parcial

JOVEN
Tu primer coche usado, sin entrada, desde 5.000 pesetas al mes
Automóviles FELIX SANTANA
Eladio Perlado, 12
☎ 21 50 50

VACACIONES EN BARCELONA
Museos - Compras - Espectáculos
Gastronomía - Playas
HOTEL MIKADO
* * *
● Inauguración reciente ● Refrigeración ● Mejor zona de la ciudad ● TV color, vídeo ● Restaurante-terraza ● Parking ●
Precio Persona-Día (Hab. doble)
Media Pensión, 3.700 — Pensión Completa, 4.200
Reservas: (93) 211 41 66
HOTEL MIKADO - P.º Bonanova, 58 (Barcelona)

M.C.D. 2018

Uno de los siete pueblos que se llaman así:

Pedrosa de Valdelucio, antes, «Arcellares»

Joaquín Cidad Pérez

Siete localidades hay en la provincia de Burgos denominadas «Pedrosa». Resulta comprensible, se las pusiera apellido para distinguirlas en la administración civil o eclesiástica, incluso en la vida privada.

Pedrosa de Valdelucio no siempre se apellidó así. Hasta hace cien años en números redondos era más frecuente decirle de «Arcellares». Se encuentra a 61 kilómetros de la capital, junto a la carretera de Burgos-Aguilar de Campóo.

El emplazamiento urbano está levantado sobre un peñasco, que destaca ligeramente sobre el trazadon actual de la carretera. Hace honor al Hombre. Su altitud sobre el nivel del mar, según el Instituto Geográfico, es de 959 metros.

El primer documento escrito, conocido por nosotros, que menciona a nuestro pueblo está en la catedral de Burgos; tiene fecha de 1231 y trata de una disputa entre los de Barrio Panizares y el obispo don Mauricio, sobre San Mamés de Abar; aparece un testigo de Pedrosa.

A juzgar por los elementos arquitectónicos del templo parroquial, parece que por entonces Pedrosa de Valdelucio tenía cierta entidad. La puerta de la iglesia y bóveda central contienen elementos de transición; la pila bautismal es románica. La titular de la iglesia, Santa Eulalia, ¿nos remitiría a cierto grupo mozárabe como contingente repoblador de los siglos IX-X?

La segunda mención escrita la hemos visto en el reconocimiento de los fueros de Valdelucio hecho el 1268.

El Becerro de Behetrías enumera los señores protectores o bienhechores del pueblo en 1352: Gutiérrez Fernández Delgadiello, Gonzalo González de Lucio, los de Rojas y los de Hormicedo.

El cambio entre Lope de Rojas y el abad de Helines (Cantabria) efectuado el 1415 debió de afectar también a Pedrosa, aludido de una manera genérica, cuando dice que traspasa «todas las heredades en Renedo, Paúl... e en todos los sus lugares de Valdelusio e en sus términos».

Siglo XVI

Entre la documentación parroquial de Pedrosa se conserva un Apeo o lista de bienes de la Iglesia, hecho el año 1514. Es raro encontar testimonio tan remoto en iglesias rurales. Entonces se habla de «Santa María de la Vega, anexa a Santa Eulalia de Pedrosa». Es la ermita de la Virgen de la Vega o Santa Isabel, cuyo cuidado ha corrido a cargo de este pueblo y lo ha desempeñado con perseverancia y desvelo admirable. Podría decirse que ha estado en la niña de sus ojos y por ello es obligado expresar ahora nuestra gratitud y reconocimiento, ya que la Virgen de la Vega es Patrona de Valdelucio y cuenta con numerosos devotos en el Tozo, Humadas, Valderredible, la Lora... A ella dedicamos un artículo en el DIARIO el 7 de Julio de 1985 por eso aquí somos breves y a él remitimos al lector interesado o curioso.

En el Apeo de bienes de la Dignidad Episcopal de 1515-16, Pedrosa figura no en el arciprestazgo de Valdeprado sino en La Rad. Allí se nos consigna que pagaba tercera parte de los diezmos al Prelado burgalés.

Resulta sorprendente que entre los libros parroquiales se conserve uno con actas de bautismo fechadas en 1524 y años sucesivos. La inscripción de partidas fue prescrita por el sínodo diocesano de 1443, siendo obispo Alonso de Cartagena y renovado el mandato por Fr. Pascual de Ampudia en 1503.

En este momento o ligeramente antes debió de ampliarse la iglesia con la bóveda del presbiterio. La parte del coro y torre nos parece de fines del siglo XVI.

El archivo parroquial custodia un cuadernillo con los mandatos y actas del Visitador Diocesano, que cubre el período 1564-1600.

El primer registro del libro de Fábrica o cuentas de la iglesia incluye abonos para reparaciones en la ermita de la Vega y en la de San Justo. Esta estaba en término de Mundilla y por última vez la vemos citada en el Apeo de 1765. De la otra ya dijimos algo antes.

A fines del siglo XVI Juan de la Guerra, pintor, vecino de Tuvilla del Agua, hizo elretablo de Pedrosa y debió de haber sus líos en los cobros o pagos; en 1583 se menciona un abono y en 1595 leemos un acta de liquidación, que firma su hijo por estar enfermo el padre. Se conserva la parte superior, un calvario, una imagen de Santa Eulalia y otra que pudiera ser Santa Lucía o Santa Leocadia.

Un inventario de 1593 enumera tres altares: el mayor, el lateral dedicado a la Virgen y otro lateral, a San Miguel. El retablillo de la Virgen y la imagen de S. Miguel tal vez fueran hechuras de Juan de la Guerra.

Terminemos la centuria consignando la población de 1588. Tenía Pedrosa de Valdelucio, integrado en el arciprestazgo de La Rad, 15 vecino y una pila o iglesia. Tomás González en su «Censo de población» nos hace accesible el dato.

Siglos XVII y XVIII

La sacristía de la iglesia se construyó el 1635, si nos atenemos a los pagos que figuran en el año citado. Los canteros se llamaban Juan de Perales y Luis Ruiz y cobraron 58 ducados, que recibió en su nombre Rodrigo Martínez.

En el pleito entre pecheros e hidalgos de Valdelucio participaba Pedrosa con las gentes del estado general. Empezó en 1639 y concluía en 1643 con sentencia favorable a los pueblos, que eran de behetría, y por ello podían obligar a los nobles a pagar impuestos como todos, salvo pena de expulsión y confiscación de bienes.

El Libro de Fátima que cubriría el período 1640-1705 o se ha roto o anda extraviado. No hemos podido consultarle.

En el incendio que sufrió el Palacio Arzobispal durante la guerra de la Independencia pereció, sin duda, el Libro de Visitas del arciprestazgo de La Rad del año 1675; tenía el detalle de anotar la población de cada parroquia. En parte suplimos la lengua con resto de un libro de Tazmías; el año dicho figuran en Pedrosa doce diezmos. Basados en los datos de diezmos, está debió de ser la cosecha del pueblo en 1665: 120 fanegas de trigo, 60 de cebada, 120 de centeno, 5 de arbejas, 5 de yeros y 5 de avena. En el año siguiente el rebaño de ovejas andaría rondando las 500 cabezas.

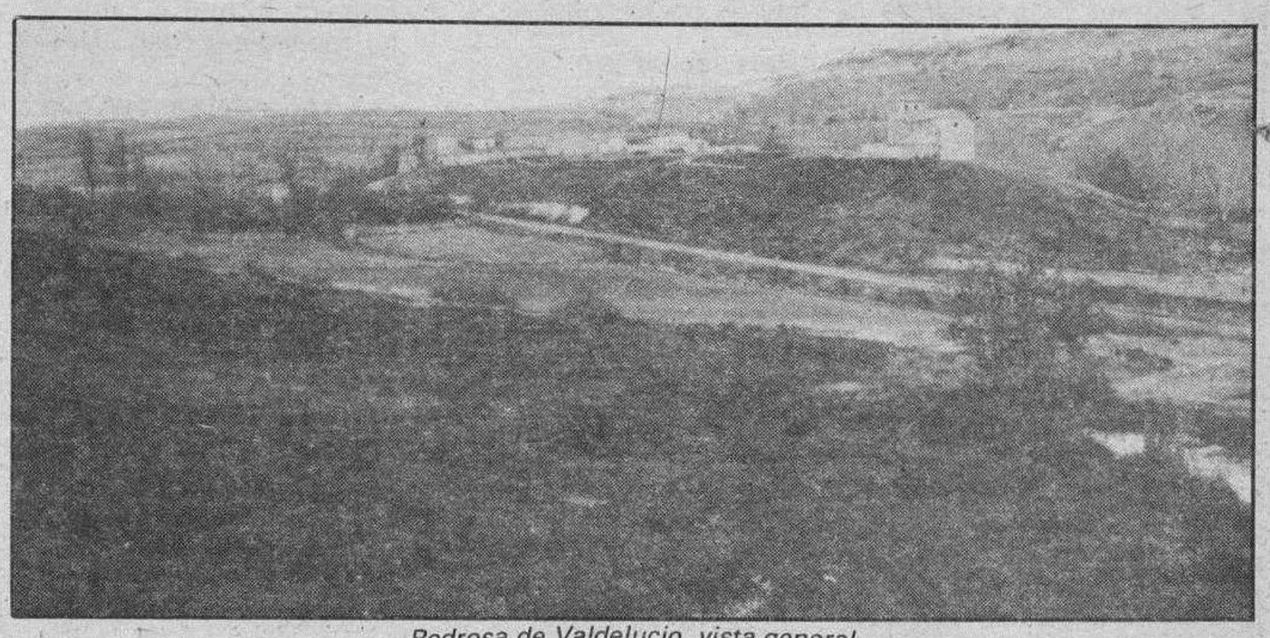

Pedrosa de Valdelucio, vista general

El 1680 ya había sido fundada el Arca de Misericordia, dotada con 12 fanegas de trigo para prestar simiente a labradores necesitados.

En el inventario de 1744 se contabiliza «Un Cristo, que se saca en procesión desde la ermita el Jueves Santo y que le compró un ermitaño de Salcedo».

Según el Catastro de Ensenada (1752) Pedrosa era realengo y producía trigo, cebada, centeno, avena, yeros y hierba. De la cosecha pagaban diezmos (1 de cada diez), con cuyo descuento hacían nueve montones: tres para el obispo, tres para el cura, dos para el Rey y para el templo del lugar. Las primicias ascendían a media fanega de trigo y cebada por vecino.

Ateniéndose a esta famosa fuente castastral de información, en Pedrosa había 2 molinos que trabajaban dos meses al año. Las colmenes eran 97. La ganadería estaba distribuida así: 19 bueyes y 3 vacas para el campo, 20 vacas de cría, 16 novillos, 7 novillas y 14 terneras; el lanar estaba representado por 202 ovejas, 55 corderos y corderas, 107 cabras; módica era la presencia mular, 5 yeguas y 9 pollinas (posiblemente eran los turismos de entonces).

En 1752 había 9 vecinos, 3 viudas y 3 habitantes. Catorce casas eran habitables y tres estaban arruinadas. Existía taberna. Todos eran labradores, menos dos guardas de ganado y un clérigo subdiácono. En total se juntaban 48 personas, del estado general, incluído el ermitaño.

Se adoquinaba la iglesia en 1782.

De los dos últimos siglos

Por una nota que nos explica la carencia de actas de matrimonio en fecha anterior, sabemos que los franceses estuvieron en Pedrosa el 13 y 14 de Noviembre de 1808. Quemaron, robaron la iglesia, desapareció el libro indicado y seguramente el de Fábrica, cuya imposibilidad de consultar hemos lamentado.

La desamortización llegó a Pedrosa el 1860, empezando por dos tierras y una era de los Propios. Subastó el pequeño matrimonio del Beneficio (4 fanegas en 12 parcelas) el 1866 y el 1883 un lote de 12 fincas de baldío de superficie de 297 fanegas; cuatro años más tarde se vendía otro lote residual. Todas las ventas fueron adjudicadas a vecinos de Pedrosa. Del patrimonio de la ermita de la Vega no hemos visto expedientes; era mayor que el de la Parroquia.

El arreglo parroquial de 1868 unió Pedrosa a la iglesia de Arcellares.

Hijo ilustre del pueblo es don Amancio Tomé Ruiz, nacido el 1882 y muerto casi centenario. Al quedarse huérfano le recogió su abuela en Prado (Zamora). Empezó la carrera eclesiástica, abandonándola tras cursar Filosofía en la Universidad Pontificia de Burgos. Cumplido el servicio militar ingresó en el Cuerpo de Prisiones, de cuya Escuela, con rango universitario, fue director y subdirector de la «Revista de la Escuela de Estadios Penitenciarios». En un folleto de grata lectura plasmó las impresiones de sus visitas a Pedrosa en 1948, 1950 y 1952.

Tienen dedicada la calle principal de Pedrosa D. José Tomé y Petra Ruiz, padres de don Amancio. Ambos murieron jóvenes de 42 y 47 años. El padre, farmacéeutico, fue diputado provincial alistado en las filas de Cánovas del Castillo. Don José fue natural de Prado (Zamora) y doña Petra, de Suilla (Cantabria).

La población de Pedrosa ha evolucionado así: en 1975 había 22 casas abiertas con 77 personas. De 1900 no hemos podido conseguir datos, la gripe de 1918 no segó ninguna vida, tal vez tuvo miedo de la farmácia instalada en el lugar. En 1925 los hogares eran 25, ocupados por 95 habitantes; profesionalmente eran labradores menos un carpintero, un farmacéutico, un maestro, un comerciante, un ermitaño y dos pastores.

Encontramos 26 vecinos con 132 moradores en 1946: un industrial, un veterinario, un panadero, un sacerdote, tres pastores y el resto labradores. Un panadero, un industrial, unpastor y los demás agricultores son las 63 personas agrupadas en 16 domicilios el 1968. La matrícula parroquial de 1975 nos habla de 13 viviendas que aposentan a 36 individuos.

Hoy el pueblo tiene un niño de 7 años, que estudia en Villadiego; sus vecinos son diez y ventiuno los habitantes. Recientemente ha sido instalado el teléfono. No hace mucho se distribuyó por las casas el agua corriente y se puso la red de saneamiento. Los pastos están arrendados a un ganadero de León, que ha traído de su tierra 100 ovejas y 20 vacas. Los cinco tractores del pueblo proporcionan una cosecha estimada en 30 vagones de patatas y otros tantos de cereales. Cuatro turismos hacen posible desplazamientos más cómodos y rápidos. Una panadería y tienda-cantina facilitan alimentos de primera necesidad y sirven de punto de reunión. Salvo la cuesta de acceso, está pendiente de pavimentación todo el casco urbano.

Aunque la iglesia no tiene culto ordinario no se prevé que lo tenga a corto plazo, ¿no merecería la pena de retejarla?

Pedrosa de Valdelucio. Pila bautismal románica

M.C.D. 2018

Gran Bretaña, en la presidencia de la C.E.E., desde el 1.º de Julio

● *Los excedentes agrícolas, principal obsesión de los británicos*

● *La P.A.C., un saco sin fondo para el Reino Unido y Alemania Federal*

José Luis Hormigos

El pasado 1.º de Julio, el Gobierno británico presidido por Margaret Thatcher, se hizo cargo, por medio de su ministro de Asuntos Exteriores, de la presidencia del Consejo de ministros de la C.E.E., cuyo mando ejercerá durante un período de seis meses.

Esta presidencia por relevos se lleva a cabo en cumplimiento del artículo dos del Tratado de fusión de la C.E.E., que entró en vigor el 1.º de Julio de 1967, y que ahora, probablemente, permitirá a Gran Bretaña presionar sobre los demás Estados miembros para que se aprueben reformas hechas a su medida.

En este Consejo, cada Estado es libre para designar el miembro de su Gobierno que habrá de participar en las reuniones aunque, por regla general, suele enviar al ministro de la materia que figure en el orden del día del Consejo. Este se reúne siempre que las necesidades lo aconsejen por convocatoria de su presidente, a iniciativa de éste, de uno de sus miembros o de la Comisión. Los acuerdos los adopta el Consejo por mayoría de los miembros que lo componen y en este sentido, Gran Bretaña es de los que más peso específico tienen dentro de él, tanto por el número de votos de que dispone como por su poder político.

Aprovechar la presidencia

Los objetivos a perseguir por Gran Bretaña desde su nueva posición al frente del Consejo de ministros comunitario, parecen concretarse en dos aspectos fundamentales: la consecución de una mayor liberalización económica a nivel general dentro de la Comunidad y, sobre todo, la racionalización y reducción de los gastos agrícolas a los que los británicos son particularmente sensibles por lo que les cuestan.

El tema principal sobre el que el Reino Unido centrará sus esfuerzos va a ser, sin ninguna duda, la política agrícola común (PAC), que se encuentra en un momento especialmente delicado. No hay que olvidar, a este respecto, el permanente desequilibrio financiero entre Gran Bretaña y la Comunidad Europea a causa principalmente de la PAC. Hasta el momento, ha existido una gran diferencia entre las aportaciones británicas a los presupuestos de la C.E.E., —fundamentalmente por emplearlas en el mantenimiento de la política agrícola— y lo que a cambio ha recibido el Reino Unido.

Lo peor del caso es que los ingleses son conscientes de que los esfuerzos financieros realizados en pro de la PAC son cada vez más inútiles, ya que todos los Estados de la C.E.E., están de acuerdo en que la situación de la misma será crítica si no se consigue reducir los excedentes. En este sentido, el ministro británico de Asuntos Exteriores y actual presidente del Consejo de ministros de la C.E.E., ha sido tajante al calificar de insostenible la situación presupuestaria de la PAC, proponiendo limitar rápidamente los gastos generados por los excedentes agrícolas.

El problema de financiación de los mismos es realmente grave. Se han acumulado gran cantidad de existencias de intervención. Es decir, excedentes de producción adquiridos a precio de garantía y que deben ser almacenados hasta el momento de poder darles salida generalmente a un precio muy inferior, cuyo coste de almacenamiento es enorme. Una tonelada de carne, por poner un ejemplo, origina unos gastos de 240 ecus anuales (unas 33.000 pesetas), que habría que multiplicar por las 730.000 toneladas de carne que tiene almacenadas la Comunidad.

Hay que considerar igualmente que los productos mantenidos en estos stocks pierden una parte considerable de su valor ya que siguiendo con el ejemplo, la carne congelada siempre vale menos que la fresca. Además, los almacenamientos de excedentes crean graves problemas de espacio —que también cuestan dinero— ya que, aparte de la carne citada, la Comunidad tiene 17 millones de toneladas de cereales, más de un millón de toneladas de mantequilla y unas 400.000 toneladas de leche desnatada en polvo, con las que realmente no sabe qué hacer.

La PAC, muy cara para Gran Bretaña

El Gobierno británico especialmente preocupado por este problema, concentrándose su atención principalmente sobre los cereales y la leche. El motivo es muy sencillo: es en estos dos sectores donde la acumulación de excedentes causa mayor inquietud a la Comunidad, pues son de mayor incidencia en los presupuestos de la PAC. De ahí el interés de los ingleses por el tema ya que ellos, junto con Alemania Federal, son los que mayores aportaciones realizan a los citados presupuestos. Por todo ello, el Reino Unido ya ha puesto de manifiesto su intención de abogar por la limitación de los precios de intervención ya que, bajando los precios, podrían eliminarse excedentes en aquellos sectores con mayores problemas de mercados.

En otro orden de cosas, el Gabinete de la señora Thatcher ha aprovechado la ocasión para definir la postura británica ante las continuas amenazas de represalias comerciales por parte de la Administración Reagan, hata el momento, el Reino Unido se había perfilado como un fiel aliado de los Estados Unidos, sin adoptar ninguna determinación clara ante el conflicto comercial surgido con este país tras la incorporación de España y Portugal a la Comunidad Europea. Sin embargo, ahora con la presidencia británica del Consejo de ministros de la C.E.E. Gran Bretaña se sitúa al lado del resto de Europa en el rechazo de las amenazas estadounidenses de represalias contra los productos agrícolas europeos.

En este aspecto coincide plenamente con Francia, que es el país que con mayor fuerza ha rechazado las amenazas de los Estados Unidos. Lo que ahora está por ver es si ambos Estados comunitarios estarán igualmente de acuerdo, al hablar de la PAC, tema en el que siempre han estado enfrentados. Francia siempre se ha caracterizado por defender la necesidad de garantizar la protección de la agricultura europea, con el fin de que no pierda competitividad. Esta idea no es del todo del agrado de Gran Bretaña y de Alemania Federal, aunque el primero de estos dos países mantiene una aparente actitud de neutralidad. Alemania, por su parte, considera necesario reducir gastos y consolidar las rentas del sector, aunque para ello fuese necesario perder algo de terreno en el mercado internacional.

Europa

Los sectores, ante la CEE

La falta de mataderos homologados y el bajo consumo de carne ahogan irremediablemente al vacuno español

● *Un mayor equilibrio de la dieta alimentaria (carne-pescado) es otra de las principales causas en la crisis del sector*

Transcurridos más de tres meses desde que la CEE dio luz verde a la intervención en el sector de carne de vacuno en España, ante la continua caída de los precios durante los meses anteriores no parece que se haya encontrado la solución adecuada para que el vacuno salga de su largo período de crisis. Pese a la operación de compra de cuartos traseros puesta en marcha por el FEOGA, que a partir del pasado 12 de Mayo se cambió por la de compra de cuartos delanteros, las cotizaciones de la carne de vacuno continúan muy por debajo de los niveles considerados aceptables para la producción.

Hasta el momento, no se ha producido ninguna reactivación clara en el sector que permita suponer que los precios van a detener su caída o a recuperarse. Como explicación a este fenómeno, los ganaderos aducen la falta de un número suficiente de mataderos homologados lo que dificulta una mayor retirada de carne del mercado que repercuta sobre los precios. Según fuentes del sector, los mataderos homologados existentes son incapaces de absorber la oferta de carne de la campaña del FEOGA.

Mataderos: Suficientes pero inadecuados

El problema de los mataderos radicaba en que, de principio, su número era insificiente por la negativa de muchos de ellos a participar en el proceso de intervención, dadas las exigencias existentes en materia de sanidad. Pese a todo, lo cierto es que hay mataderos homologados en casi todas las zonas, hasta totalizar el número de 18 que serían suficientes para atender la posible oferta.

La razón que los mataderos sean insuficientes no parece radicar por tanto en su número, sino más bien en el volumen de sus adquisiciones. Al parecer, tan sólo siete u ocho industrias de este tipo están comprando con normalidad mientras que en el resto, la actividad es muy reducida o incluso nula. El motivo parece ser la dificultad para colocar los cuartos que resultan sobrantes de la canal, es decir, lo que antes sucedía con los traseros al respecto es que, para que se normalizase un tanto la situación, serían necesarios 18 ó más mataderos funcionando con normalidad, para así atender adecuadamente a la oferta existente.

Respecto a este problema, el único rayo de esperanza lo constituye el cambio en la política de intervención. De este modo, y pese a que también existan dificultades con los cuartos delanteros, parece ser que estos cuentan con mayores ventajas gracias a que sus precios resultan más atractivos y a que su demanda es mayor en esta época del año. Todo ello podría desembocar favorablemente en un mejor funcionamiento de los mataderos homologados.

Comemos poca carne

Otra de las razones que se podrían considerar como causante de la crisis del sector, sería el fuerte retraimiento del consumo de carne de vacuno en España durante los últimos años. Este se sitúa en la actualidad en torno a los 18 kilos mientras que, a finales de la década de los setenta, el consumo medio era de 14 kilos por persona. Esto ha provocado fuertes cambios en mala estructura del sector que, de tener que importar carne para abastecer el mercado interno, ha llegado a una situación que casi se podría calificar de excedentaria. Lo cierto es que el consumo de carne de vacuno en nuestro país siempre se ha mantenido por debajo de la media del resto de Estados miembros de la CEE y de ésta en su conjunto. Es más, exceptuando a Portugal y al Reino Unido, el consumo de carne en España, ya no de vacuno únicamente, es inferior al del resto de países comunitarios. Así, por ejemplo, mientras que la media comunitaria de consumo de carne estaba en 1983 en torno a los 88 kilos por persona y año, en España esa media era de 75 kilos, lo que nos situaba al nivel de Holanda y por delante tan sólo del Reino Unido y Portugal. No sucede lo mismo en el caso concreto de la carne de vacuno, ya que los países citados mantienen niveles de consumo superiores a los nuestros.

Dieta diferente

Es preciso señalar, sin embargo que los realtivamente bajos niveles de consumo de carne de vacuno observados en nuestro país, son indicativos de un mayor equilibrio en la dieta sin que pueda pensarse en ningún momento en que sean indicadores de un menor nivel de desarrollo. La verdad es que, mientras que en el resto de la CEE la dieta se compone en gran parte de carne, en España el pescado constituye una parte fundamental de la misma, siendo nuestro consumo de este producto bastante más elevado que en la CEE. De este modo, mientras que en España se consumen 38 kilos de pescado por persona y año, en Francia por ejemplo, no se superan los 9 kilos anuales por persona.

Por lo tanto, en la actual crisis del sector español del vacuno se dan cita dos circunstancias desestabilizadoras. Por una parte, el continuado descenso del consumo durante los últimos años. Por otra, el incremento de la producción.

La combinación de ambas daría como resultado el desequilibrio del mercado, con una oferta superior a la demanda del consumo interno.

Por último los ganaderos hacen también hincapié en que durante los últimos meses, el tiempo que se mantenía el descenso en el consumo, aumentaba la entrada ilegal en nuestro país, tanto de canales de reses vivas. Estas entradas se producirían por Andorra y País Vasco, principalmente, llegando a alcanzar entre las 50.000 y las 80.000 cabezas anuales de terneros, junto con más de 8.000 toneladas de carne congelada. Sin embargo, no parece que estas entradas ilegales sean una de las principales causas de la crisis del sector. Dado que los precios son más bajos en España que en el resto de la Europa comunitaria, no parece que resulten muy rentables las importaciones ilegales de carne de vacuno, como tampoco lo serían las importaciones legales, por lo que una afluencia masiva de estas últimas sería más que improbable.

Especial «Europa» es una sección de DB que se publica con el patrocinio del Banco de Vizcaya y elaborado por un equipo de periodistas especializados en economía de nuestra Redacción y de nuestra agencia exclusiva Colpisa.

Especial «Europa» representa un seguimiento puntual de los sectores más sensibles de la economía española en su proceso de integración en la Comunidad Económica Europea.

M.C.D. 2018

Los sindicatos, imprescindibles para la concertación, según la OIT

Ginebra (Efe).— Toda decisión que afecte a los trabajadores en la búsqueda de la paz social deberá ser consultada y acordada con ellos, es decir «concertada», afirmó la Organización Internacional del Trabajo (OIT), «esencia misma de la concertación».

Las organizaciones sindicales, representación de los trabajadores en la búsqueda de la concertación social, son imprescindibles, según la OIT, para conseguir que las relaciones no oscilen entre «una calma aparente y la violencia incontrolada».

La doctrina de la máxima organización laboral internacional establece que «las condiciones de vida y de trabajo deberán ser siempre negociadas y nunca impuestas».

La concertación social puede lograrse mediante consultas bipartitas (empresarios y trabajadores) o tripartitas (empresarios, trabajadores y representantes gubernamentales).

Cada convenio internacional de la OIT, base de la legislación laboral de cada uno de los 150 Estados miembros que lo ratifiquen, es el resultado de una concertación tripartita.

En España, desde la llegada de la democracia, el acuerdo marco para el desarrollo de las relaciones laborales se logró mediante consultas bipartitas o tripartitas, excepto en 1984, lo que originó pérdidas importantes a consecuencia del elevado número de huelgas.

Otros países como Australia lograron su «pacto social» mediante negociaciones tripartitas mientras que en Gran Bretaña, por tradición, la concertación social debe surgir de la negociación entre empresarios y trabajadores.

Los instrumentos básicos utilizados en España fueron los acuerdos de concertación social, pactados hace casi diez años, y prácticamente sin solución de continuidad.

El ministro de Trabajo y Seguridad Social, Joaquín Almunia, afirmó en la Conferencia Internacional del Trabajo, clausurada en Ginebra el 25 de Junio, que «los acuerdos, negociados con libertad por sindicatos y empresarios contaron normalmente con una importante actividad moderadora de la Administración y en ocasiones con la presencia activa incluso del Gobierno».

Los acuerdos no se limitaron a la fijación de niveles salariales, y la presencia de la Administración garantizó el cumplimiento de lo pactado y su coherencia con la política económica.

Según Almunia, «una valoración global de nuestra concertación social permite constatar resultados muy positivos tanto en lo relativo a la mayor competitividad de nuestra economía, capaz de garantizar una mayor seguridad en los puestos de trabajo, como en la justa distribución de los sacrificios».

«Al mismo tiempo, los interlocutores sociales potenciaron su representatividad y su implantación», manifestó.

Los inevitables ajustes fueron pactados, según el ministro, en un marco de contraprestaciones y redistribución de caráter general y tratado en forma tripartita.

La OIT se declaró «absolutamente favorable» al acuerdo marco español, e insistió en que lo fundamental es que se consulte a los trabajadores y se acuerde con ellos las decisiones que les afecten.

Un informe publicado en 1985 por la OIT sobre la situación sindical y las relaciones laborales en España calificó el proceso «de resultado de un esfuerzo mancomunado de las autoridades públicas y organizaciones profesionales, con miras a hallar soluciones mutuamente aceptables a los innumerables problemas que se plantearon y seguirán planteándose».

Las costas españolas en buenas condiciones sanitarias

Madrid (Efe).—La práctica totalidad de las playas españolas gozan de una «salud» excelente y están ya preparadas para recibir al grueso del turismo nacional y extranjero.

Tan sólo en Palma de Mallorca, uno de los lugares más de moda del veraneo marino, hay 230 playas, que se elevan a unas 450 en todas las Baleares, sin contaminación, de fácil acceso y con atractivos servicios y deportes náuticos.

La «Playa de Palma» y la bahía de Alcudia son las más frecuentadas por los turistas, con las playas de el Arenal, Cala Brava, Cala Estancia, Cala Gamba y las nuevas del Molinar.

Son famosas mundialmente las playas del puerto de Andraitx, lugar elegido en Agosto por el presidente del Gobierno, Felipe González y su familia, así como las de Matías, Paguera, Santa Ponsa, Bendinat y otras.

Las costas andaluzas han cobrado fama internacional por obra y gracia de la jet-set, que ha convertido a lugares como Marbella en el centro de reunión de potentados y curiosos.

Sólo cuatro de las más de 150 playas de la costa andaluza están en malas condiciones sanitarias, según la clasificación de la Consejería de Salud.

De acuerdo con la citada Consejería, es preferible optar por lugares distintos a Pozuelo en Almuñecar y Azucenas en Motril de Granada y Misericordia y El Palo en Málaga.

Es aconsejable también tener algún cuidado en Costacabana de Almería, El Peñón en Salobreña, Granada y Torremolinos en Málaga.

AYUNTAMIENTO DE BRIVIESCA

ANUNCIO

Aprobado inicialmente por este Ayuntamiento Pleno el Estudio de Detalle promovido por Troquelería Aguirre, S.A., referido al suelo urbano en el área delimitada por la parcela número 24 del Polígono industrial «La Vega» y su proyección hacia la colindante número 25, en el retranqueo afectado; se somete a información pública por plaza de un mes, a contar del día siguiente al de la inserción del correspondiente anuncio en el «Boletín Oficial» de la Provincia, pudiendo ser examinado en este período por cualquier persona y formular las alegaciones que procedan.

Briviesca, 2 de Julio de 1986

EL ALCALDE-PRESIDENTE,
Ilegible

En vuelo directo Santander-Dublín

ESTUDIANTES DE NUESTRA CIUDAD DISFRUTARAN DE 4 SEMANAS DE ESTANCIA EN IRLANDA

El pasado jueves, día 3, un grupo de 254 estudiantes, entre los cuales se encontraban 50 alumnos pertenecientes a los Centros de Idiomas, Obra Socio-Cultural de la Caja de Ahorros del Círculo Católico ubicados en Burgos, Miranda, Aranda, Briviesca, Medina y Villarcayo, partieron del aeropuerto de Santander con destino a Dublín, donde permanecerán hasta el próximo día 1.º de Agosto a fin de perfeccionar el idioma inglés, completando la estancia con un amplio programa de actividades.

Al frente del grupo —un año más— y ya son 15, José Luis Elizalde Esparza, Catedrático de lengua inglesa y Director pedagógico de los Centros de Idiomas de la Caja de Ahorros del Círculo Católico, Anthony Lee Tsang, Subdirector y 18 tutores, todos los cuales permanecerán en Dublín con los estudiantes la totalidad de la estancia, la organización desea expresar su agradecimiento por las facilidades otorgadas por Viajes Dublín, S.A. y especialmente en la persona de su Subdirector, D. José M.ª Goya.

SU ESCORT HOY

Y 4 MESES DE VACACIONES.

SIN PAGAR HASTA NOVIEMBRE

Desde sólo un **10% de entrada** y su nuevo Ford Escort ya es suyo. En Julio. Usted se lo lleva de vacaciones y ya no paga nada más hasta Noviembre. **Nada de nada.** Y cuando llegue Noviembre, tranquilo, porque cuenta con una financiación de 24 a 45 meses con importantes ahorros. **Sin gastos** de formalización.

Decídase. Pase hoy por su Concesionario Ford.

¡Y Felices Vacaciones!

Apdo. DG.P.F. 2-7-86

Ford Credit

Red de Concesionarios Ford

Ford

M.C.D. 2018

Teletipo

España condecoró a Juan José Arteaga

Montevideo (Efe).— El historiador y periodista uruguayo Juan José de Arteaga fue condecorado por el Rey de España Juan Carlos de Borbón como «Caballero de la Orden de Isabel la Católica » por su «relevante contribución a la difusión de la cultura iberoamericana».

La condecoración le fue impuesta por el embajador de España en Uruguay, Félix Fernández Shaw, en un acto que contó con la presencia de ministros de Estado, personal diplomático y de la Iglesia, legisladores y de la Intendencia (Ayuntamiento) de Montevideo.

Los seguros de coche para nueve países

Madrid (Europa Pres».— El «Boletín Oficial del Estado» publicó ayer una orden del Ministerio de Economía y Hacienda por la que se extiende el ámbito de protección del consorcio de compensación de seguros a ocho países europeos.

La orden determina que el consorcio de compensación de seguros extiende su ámbito de protección, referente al seguro obligatorio de responsabilidad civil derivada del uso y circulación de vehículos de motor a los territorios de los siguientes países: Austria, Checoslovaquia, Finlandia, Hungría, Noruega, República Democrática, Suecia y Suiza.

Ello es consecuencia del ingreso de España en la Comunidad Económica Europea.

Los españoles, contra las centrales nucleares

Madrid (Europa Press).— el 56,6 por ciento de los espñaoles está en contra de la instalación de más centrales nucleares para obtener mayores cantidades de energía, mientras que un 17,5 por ciento se pronuncian a favor y un 26 por ciento no contesta, según el «estudio sociológico sobre el medio ambiente en España», publicado en el número 9 de la revista «Información Ambiental».

Según el citado estudio, realizado a 2.017 personas en todo el territorio nacional entre el 13 y el 26 de Marzo de 1986, el rechazo a la aceptación de las centrales nucleares está asociado a factores ideológicos.

El ácido pudo disolver los restos de Juan Pedro Martínez

Somosierra (Madrid) (Logos).— Cada día que transcurre aparece más confuso el caso del niño Juan Pedro Martínez Gómez, de 10 años, cuyo paradero se desconoce a partir del accidente sufrido el pasado 25 de Junio, por el camión que conducía su padre y en el que iban la esposa de éste y madre del menor, y según todos los indicios, el pequeño Juan Pedro.

A la vez, aumenta la posibilidad de que el ácido que transportaba el camión pudiera disolver los restos de Juan Pedro, razón por la que éstos no aparezcan por ninguna parte.

Modificación de aranceles para adecuarse a la CEE

Madrid (Efe). — El «Boletín Oficial del Estado» publicó ayer cinco reales decretos del Ministerio de Economía y Hacienda relativos a modificaciones de aranceles para ajustes, en algunos aspectos, el actual Arancel de Aduanas a las disposiciones comunitarias sobre la materia.

Un real decreto amplía el apéndice I del Arencel de Aduanas y le incorpora una serie de productos: químicos, copolímeros, cueros y pieles, fibras textiles y tejidos, entre otros. Otro real decreto incorpora al Arancel de Aduanas las «reglas generales comunes a la nomenclatura y los derechos», así como las «disposiciones especiales» que configuran los títulos I y II del Arancel de Aduanas comunitarias, cuyos textos se recogen en un anejo de la disposición. El título I del arancel afecta, entre otros, a productos destinados a ciertas clases de buques y de plataformas de perforacion o de explotación, a aeronaves civiles y productos destinados a ellas y a envases que se importen llenos.

El tercer real decreto modifica los derechos arancelarios aplicables a la subpartida 90.17 C.I., del Arancel de Aduanas, relativa a filtros para aparatos de hemodiálisis.

Otro real decreto restablece los derechos arancelarios aplicables al corcho aglomerado de la partida 45.04 del Arancel de Aduanas para las importaciones de Portugal.

El grupo palestino de Abu Mussa exige la liberación de Nasser Hassan El-Alí

Beirut (Efe). — La facción palestina de Abu Mussa, a la que apoya Siria, demandó ayer la liberalización del palestino detenido en Madrid tras la explosión de un maletín-bomba en dependencias de la compañía aérea israelí «El Al» en el aeropuerto de Madrid-Barajas.

«Advertimos al Gobierno español sobre cualquier ofensa contra Nasser Hassan El-Alí y demandamos su inmediata libertad», dijo por teléfono un comunicante anónimo a una agencia de noticia extranjera en Beirut.

El-Alí fue detenido un día después de la explosión del pasado 26 de Junio en el mostrador de las líneas aéreas israelíes «El Al» en el aeropuerto de Barajas, que causó trece heridos.

El detenido declaró que el atentado había sido ordenado por la facción disidente de la Organización para la Liberación de Palestina.

Junto con el terrorista palestino se encuentra ingresado en prisión el delincuente habitual, español pero de origen árabe, Manuel Jalafe, que era el encargado de transportar el maletín explosivo que hubiera destrozado el avión de «El Al», que se dirigía a Israel desde Madrid.

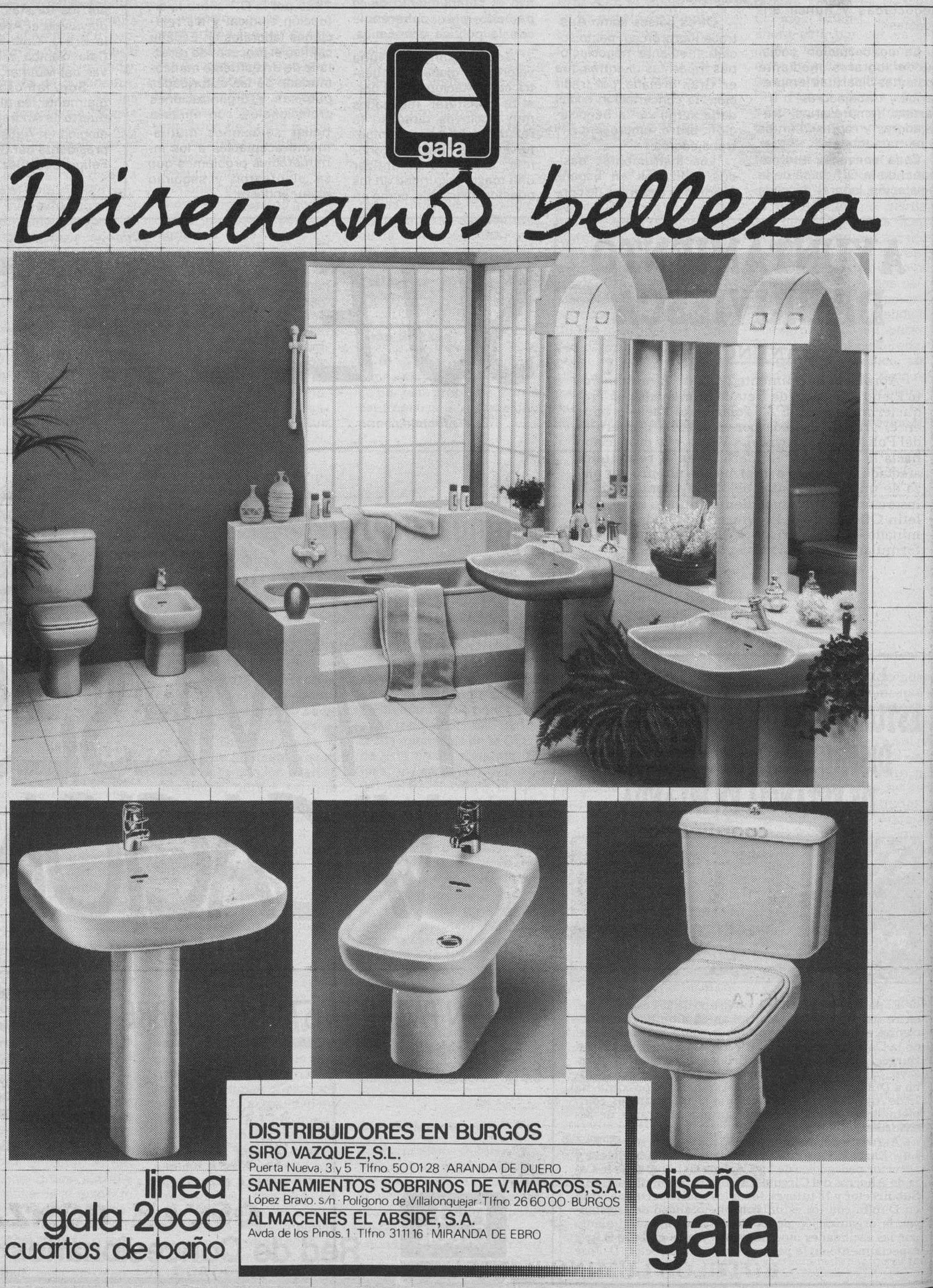

M.C.D. 2018

MOBILIARIO

K — 7

INTERIORISMO DECORACION

AVENIDA DEL GENERAL YAGÜE, 39 y 41

Arquitecto: **LUIS BLANCO YUSTA** Aparejador: **FRANCISCO ELENA SASTRE**

electromontajes DISADI
C/. Compostela, 4
Tef. 211351 BURGOS

Hermanos Barcenilla
ALBAÑILERIA EN GENERAL
Vitoria, 168 - 10.° B – Telf. 21 76 66
San Bruno, 1 - 6.° R BURGOS

Félix López Fernández
Fontanería y Calefacción
C/. Mayor, 62 Teléf. 237622 VILLATORO—Burgos

GARVI BURGOS, S.A.
CARPINTERIA ALUMINIO
P. Industrial Villalonquéjar, calle 2. ☎ 202348 - 202349

coordinados
LEAL
DECORACION
MOQUETAS

LUNAS Y VIDRIOS DE TODAS CLASES
VIDRIERAS EMPLOMADAS
ACRISTALAMIENTO DE OBRAS
E INSTALACIONES COMERCIALES
ESPEJOS DECORATIVOS

Francisco Salinas, 46
Teléfonos Oficinas 26 18 95 y 20 80 53
Teléfono Particular 20 86 15

ESCAYOLISTA
AURELIO MIGUEL MANERO
PARQUE DE LAS AVENIDAS, 1. ☎ 223939

APLICACIONES
RUEDA
PINTURA INDUSTRIAL - DECORATIVA
CALLE REAL, 9 BURGOS ☎ 211909

Polígono Ind. Gamonal-Villimar.
Calle 6, nave n.° 3
Ctra. Madrid-Irún, Km. 244
ROTULOS LUMINOSOS

TRONIC
SISTEMAS DE ALARMA
OSCAR GONZALEZ MANSO
DELEGADO
APARTADO, 399 BURGOS ☎ 269247

M.C.D. 2018

Cuatro heridos en un asalto a un cuartel policial en Chile

Santiago de Chile (Efe). — Cuatro heridos de bala, tres carabineros y uno de los agresores que al parecer logró huir, resultaron víctimas del ataque perpetrado anoche a un cuartel de la Policía uniformada de Santiago de Chile por un grupo de extremistas.

El hecho ocurrió a últimas horas de la noche (alrededor de las 02,10 GMT de ayer), y afectó a la comisaría de Carabineros de «Bilbao Alto», en el sector oriente de la capital chilena.

Según el relato de testigos, el ataque fue precedido por una fuerte explosión, que hirió a un vigilante del cuartel, mientras los atacantes abrían fuego de metralla contra la instalación policial.

En el ataque resultaron heridos otros dos carabineros, por efecto de las esquirlas de bombas, mientras se afirmó que uno de los atacantes huyó herido.

Mientras desde «un lugar de Santiago», el presidente de la Asamblea de la Civilidad, Juan Luis González, reiteró que la huelga de dos días contra el régimen del general Augusto Pinochet «fue un éxito total».

La huelga arrojó un saldo de seis muertos, casi un centenar de heridos y alrededor de 700 detenidos, en hechos de violencia sobre los que González reclamó del Gobierno «que asuma su responsabilidad».

Juan Luis González y otros 16 dirigentes de la Asamblea requeridos por el Gobierno militar ante la justicia no son «localizables» mientras «los jueces no les aseguren que no serán sometidos a un trato similar al que se da a los delincuentes comunes», explicó uno de sus abogados.

Dimite el jefe del Instituto Nacional Penitenciario peruano

Lima (Efe). — El jefe del Instituto Nacional Penitenciario, Manuel Aquézolo, confirmó ayer su renuncia irrevocable al cargo, por los sangrientos sucesos ocurridos el mes pasado en tres prisiones de Lima y su puerto El Callao.

Aquézolo confirmó su dimisión e indicó que la presentó el pasado lunes, en solidaridad con el ministro de Justicia, Luis González Posada.

Este último renunció a su puesto por «razones morales», tras la represión el pasado 19 de Junio de motines en tres cárceles limeñas de presos acusados por terrorismo que dejó unos 300 muertos.

Con esta dimisión ya son tres las bajas producidas por los sucesos de las prisiones. Aparte del ministro de Justicia y del jefe del Instituto Nacional Penitenciario, el Gobierno cesó al director de la Guardia Republicana, general Máximo Martínez Lira.

El presidente Alan García responsabilizó a integrantes de este cuerpo de haber fusilado a más de cien presos en la cárcel limeña de Lurigancho, después de que se habían rendido.

Por otra parte, el partido gobernante APRA, un par de Embajadas extranjeras, un monumento al presidente norteamericano Kennedy y un autobús de transporte urbano fueron el blanco de una serie de atentados registrados en las últimas horas en Perú.

Dentro de una ofensiva, en la que han actuado por separado Sendero Luminoso y el Movimiento Revolucionario Tupac Amaru (MRTA), según todos los indicios, una persona resultó muerta, y por lo menos, otra herida.

Nakasone parte como favorito en los comicios de hoy domingo en Japón

Tokio (Efe). — Los japoneses acuden hoy, domingo, a las urnas convocados a elecciones generales anticipadas en las que los sondeos electorales predicen la victoria por mayoría absoluta del conservador gubernamental Partido Liberal Demócrata (PLD), liderado por el primer ministro Yasuhiro Nakasone.

Este partido ha gobernado en Japón desde el final de la segunda guerra mundial, a excepción del paréntesis 1947-1948, en que lo hizo una coalición dirigida por los socialistas.

En los anteriores comicios generales, celebrados en Diciembre de 1983, el PLD no obtuvo la mayoría absoluta y se vió obligado a gobernar con el apoyo del partido Nuevo Club Liberal a cambio de una cartera ministerial.

Nakasone convocó los comicios tres meses antes de lo previsto, tras la reforma de la Ley Electoral que equilibra la representación parlamentaria de las áreas rurales y urbanas, a pesar de las fuertes protestas de su propio partido y de la oposición.

En este sentido, las elecciones del domingo se han convertido en un referéndum para Nakasone, que quiere trasplantar su gran popularidad —más alta que la de ningún otro primer ministro— de la calle a su partido, con objeto de seguir en el cargo dos años más, a lo que se oponen las normas del PLD, que sólo permiten cuatro años de permanencia como primer ministro a su líder de turno. Nakasone los cumplirá en Octubre.

Encuestas electorales publicadas tres días antes de los comicios otorgan una sólida mayoría absoluta al PLD. Los periódicos de Tokio señalan que a Nakasone tan sólo le falta vencer a la lluvia —anunciada para hoy—, que siempre ha sido nefasta para los resultados del partido gubernamental.

Foto de archivo de Nakasone, tras ser nombrado primer ministro.

Los 90 millones de ciudadanos con derecho a voto, elegirán a los 512 miembros de la Cámara de Diputados y a la mitad de los 252 senadores que forman la Cámara Alta del Parlamento. Para los primeros escaños se presentan 838 candidatos y para los del Senado 263, de todos los cuales sólo 88 son mujeres.

Frente al PLD, de ideología conservadora aspiran a ampliar su representación parlamentaria el Partido Socialista Japonés (PJS), el llamado Partido del Buen Gobierno (Komeito), apoyado por la poderosa secta budista. El Partido Socialdemócrata (PSD), el Partido Comunista Japonés (PCJ), el Nuevo Club Liberal y otras pequeñas formaciones políticas.

En las últimas elecciones, el partido gubernamental obtuvo 250 diputados, el PSJ 112, el PArtido Komeito 58, el PSD 38, el PCJ 26, el Nuevo Club Liberal 8 y el Partido de los Asalariados 3, ocupando 16 escaños candidatos independientes. El PLD consiguió mayoría absoluta en el Senado.

Continúa la violencia Sij

Nueva Delhi (Efe). — Terroristas sijs mataron en distintos atentados que tuvieron lugar en Amritsar capital del Estado norteño de Punjab, y en Nueva Delhi, a dieciséis personas en las últimas veinticuatro horas.

Quince de ellas fueron muertas en los alrededores dde la ciudad sagrada de los sijs, Amritsar, donde se halla el templo dorado. El último de ellos fue asesinado en esta capital.

Con estos asesinatos el balance de muertos por la violencia sij se eleva a más de quinientos desde que comenzó el año, pese a las negociacionees que el Gobierno central del primerr ministro Rajiv Gandhi, mantiene con los moderados sijs de Punjab.

El presidente argelino, enfermo

Argel (Efe). — El presidente Chadli Benyedid se encuentra enfermo, según se anunció ayer en un comunicado oficial dado a conocer por la agencia oficial de Prensa argelina.

El comunicado no precisa la dolencia del jefe del Estado argelino y se limita a señalar que sus médicos le han prescrito un reposo de dos semanas.

El anuncio de la enfermedad de Chadli Benyedid tiende a cortar los rumores que circulaban acerca de la supresión de la ceremonia oficial de la fiesta nacional argelina, que se celebró ayer, a la que tradicionalmente se invita al Cuerpo diplomático acreditado en Argel.

Chadli Benyedid presidió el pasado lunes una sesión ordinaria del comité central del Frente de Liberación Nacional (FLN) y recibió la ministro de Realciones Exteriores de Oman, Yucef Ben Abdallah.

DIVERSEY, S. A. E.

Compañía Multinacional de Especialidades Químicas precisa

AGENTE TECNICO DE VENTAS

Para la zona de Burgos, Soria, Palencia, Zamora, León y Valladolid

Se incorporará a nuestra División de productos para higiene y desinfección en industrias alimenticias

OFRECEMOS:

— Ingresos garantizados
— Gastos de viaje
— Cartera de clientes
— Constante apoyo técnico-comercial en la zona de trabajo
— Formación a cargo de la Empresa •

REQUERIMOS:

— Formación a nivel de COU (se valorará formación de ingeniero técnico, químico o agrícola».
— Coche propio
— Edad 23-35 años
— Se valorará conocimiento del mercado y experiencia en ventas, aunque no es imprescindible

Interesados enviar historial personal y profesional a DIVERSEY, S.A.E., Dpto. de Formación y Selección, Ref.: 120, calle Rosellón, 174 y 176. 08036 Barcelona

JUNTA DE CASTILLA Y LEON

Consejería de Bienestar Social

CONCURSO DE TRASLADO CUERPO DE MEDICOS TITULARES

Comunidad Autónoma de Castilla y León

Orden de 23 de Junio de 1986. Boletín Oficial de Castilla y León n.º 72 de 30 de Junio de 1986

Plazas adjudicación directa: 204

Plazas adjudicación por resultas: 698

Plazo: Presentación de solicitudes hasta el 5 de Septiembre.

Solicitudes: Podrán obtenerse en las Delegaciones Territoriales de Bienestar Social, así como en las dependencias del Ministerio de Sanidad y Consumo o en sus Unidades Periféricas.

Lugar de presentación: Registro General de la Consejería de Bienestar Social de la Junta de Castilla y León; en las Delegaciones Territoriales de Bienestar Social; en el Registro del Ministerio de Sanidad y Consumo; o en los Departamentos o Consejerías de Sanidad de otras Comunidades Autónomas, así como en los lugares que determina el artículo 66 de la Ley de Procedimiento Administrativo.

WELLA ESPAÑA

PRECISA:

VENDEDOR

PARA BURGOS, PALENCIA Y VALLADOLID

División de consumo

2.000.000 pesetas, compuesto por sueldo más comisiones más incentivos.

Se integrará en Empresa multinacional de primera línea en su sector y con Delegación para la Zona Norte en Bilbao.

Se piensa en una persona joven, con gran capacidad de trabajo, activa, dinámica y con aptitudes naturales para la Venta. Deberá residir en Valladolid o Burgos y se encargará de la venta y promoción de nuestros productos en la Zona indicada, bajo la dirección de los Responsables de Ventas.

La persona seleccionada se integrará en un equipo joven, con gran ambiente de trabajo y contará con una buena cartera de clientes y un fuerte apoyo de ventas.

Incorporación en Septiembre.

Aparte de las condiciones expuestas se cubren los gastos de kilometraje y dietas.

Los interesados deberán escribir enviando historial completo y teléfono de contacto a:

PRODUCTOS COSMETICOS, S.A.

A la atención del Sr. ESTRADA

Mazustegui, 21-23 (Lonjas traseras)

BILBAO - 48006

M.C.D. 2018

Impasible Pinochet

Victoria Prego

Los chilenos han vuelto a unirse para demostrar su rechazo esencial a la dictadura del general Pinochet. Por una vez, han logrado superar las infinitas diferencias políticas que los separan y han respondido masivamente a la convocatoria de la jornada de protesta y huelga general con dos consignas esenciales: la inactividad, con el propósito de paralizar en lo posible al país, y el apoyo a la demanda de Chile, en la que se pide a Pinochet la restitución de la libertad y de la democracia.

Las 48 horas de protesta se han terminado con el resultado de siete muertos, centenares de detenidos y una evidente crispación de las Fuerzas Armadas y policiales. La última vez que los trabajadores chilenos acudieron en masa a una convocatoria de huelga general hecha por la confederación de sindicatos, Pinochet respondió con la declaración de Estado de sitio en el país. Y siguió gobernando bajo la fuerza y la brutalidad.

El esfuerzo de los chilenos está siendo patético porque saben, sin duda, que no cuentan con el apoyo esencial, con la única palanca que podría hacer tambalearse el firmísimo pedestal en el que se asienta la dictadura. Estoy hablando de la posibilidad de unas medidas económicas internacionales lo bastante drásticas como para que obligaran a Pinochet a ir cediendo paulatinamente terreno a otras fuerzas democráticas. Esas presiones no existen y, por lo tanto Pinochet seguirá gobernando después de este esfuerzo de condena de su pueblo. Su debilidad, la debilidad moral del Régimen chileno frente al resto del Mundo, que no altera la firmeza del apoyo que le presta al general un importante sector del Ejército, no le va a hacer abandonar el poder y no hay ninguna otra fuerza que se lo impida, por más que los ciudadanos le estampen ante los ojos la repugnancia que les produce vivir bajo su sometimiento. Los Estados Unidos son en demasiadas ocasiones referencia obligada a la hora de buscar el modo de que un Gobierno modere su política y la someta a los principios democráticos. Washington, de hecho, no ha dudado en aplicar sanciones económicas duras a Nicaragua cuando este país derivó hacia posiciones marxistas y prosoviéticas que, a juicio de la Administración norteamericana, constituía un peligro para la estabilidad de la zona. Esa rapidez y esa firmeza en la decisión no se han producido sin embargo, en otros casos. En Suráfrica, por ejemplo, donde el clamor internacional no ha conseguido doblegar la resistencia de Reagan. Y en Chile, donde unas medidas adecuadas, en un terreno como el del comercio exterior, podrían obligar a Pinochet a entrar en una vía de razón. Pero no va a ocurrir. El dictador chileno dijo en su día que estaría gobernando hasta el año 89. Y así será, porque nadie se dispone a impedirlo.

Los chilenos han hecho un esfuerzo heróico para explicar al Mundo su rechazo de la dictadura. Pero no hay en Chile una suma de fuerzas políticas que tengan el arraigo suficiente para acabar con el Régimen. Alguien citaba el otro día a Filipinas como ejemplo de que eso también es posible. Pero la oposición filipina ha contado con el discreto respaldo norteamericano, dubitativo y a veces incongruente, pero que llevó en su momento a Fernando Marcos a aceptar nada menos que la celebración de unas elecciones generales que fueron la gran trampa para el dictador. Nadie en aquel país lo hubiera conseguido sin la presión de Washington. Sólo así se podría llegar en Chile a derrocar a Pinochet, pero parece que el Gobierno norteamericano prefiere esperar a que el general acabe su mandato para luego organizar una transición política hacia un Régimen más flexible y que asuma, cosa que no hace ahora la Júnta Militar, el compromiso de saldar su creciente deuda externa. Mientras tanto, la vida en Chile seguirá siendo progresivamente difícil y crispada. Los ciudadanos volverán un día a responder masivamente a otra convocatoria de protesta. Habrá más muertos que añadir a la larga lista de los ya conocidos. Pero el horizonte en Chile está más en las manos de los Gobiernos poderosos que toleran a Pinochet que en las manos de los hombres y mujeres que van a parar a prisión después de haber cantado en la calle «Venceremos».

M.C.D. 2018

Grandes Rebajas

Mañana, lunes, comenzamos...
¡Plena Moda de todo lo mejor y... precios como éstos:

MUJER

Conjuntos juveniles	1.650	Pts.
Vestidos estampados modernos tallas grandes	990	»
Faldas muchas series sueltas	990	»
Pantalones gran moda	990	»
Vestidos línea joven	2.900	»
Blusas lisas y rayas	690	»
Bata lencería	990	»
Albornoz gran calidad	1.800	»
Suéter fantasía m/larga	990	»
Chaquetas perlé verano	1.290	»
Bikinis baño	690	»
Corte de vestido estampado (2,50 mts.)	475	»

HOMBRE

Pantalón fresco verano	990	»
Pantalón algodón fantasía	1.690	»
Cazadora fantasía	2.900	»
Camisas m/corta lisas y fantasía	990	»
Bañadores gran calidad	990	»
Camisetas exteriores	490	»
Chaqueta punto colores lisos	990	»
Jersey verano m/larga	990	»
Chandal actualidad	1.990	»
Pijamas verano	990	»

NIÑOS

Conjunto pantalón	990	»
Conjunto falda fantasía	1.790	»
Pantalón corto	390	»
Pantalón largo	490	»
Vestidos gran moda	1.900	»
Camisas fantasía	890	»
Niki-camiseta	290	»
Pijamas pantalón corto	650	»
Calcetines colores lisos	95	»

Y... todo lo del HOGAR en ALFOMBRAS-CORTINAS
JUEGOS CAMA-EDREDONES-MANTAS-TOALLAS...
a precios sensacionales! ¡Compre ahora y... AHORRE!

(VENGA A PRIMERAS HORAS)

Juan Pablo II confortó a los damnificados del volcán Ruiz

Chinchiná (Colombia) (Efe). — el Papa Juan Pablo II oró ayer por las víctimas del volcán Nevado del Ruiz en esta localidad del centro de Colombia, que el pasado mes de Noviembre sufrió más de 1.500 víctimas a causa de una devastadora avalancha.

Ante más de 10.000 personas congregadas en la explanada de un centro de transformación de café y en una vecina hacienda —entre las que estaba el presidente de Colombia, Belisario Betancur—, el Papa se presentó como «el samaritano del Evangelio para el Mundo que sufre».

Declaró conocer la preocupación por un retorno del volcán a un grado de actividad peligrosa y dijo que «junto a la deseable y oportuna previsión y la necesaria prudencia hay que unir una gran confianza en Dios nuestro Padre».

El Pontífice tuvo un recuerdo para la ciudad de Manizales, capital del departamento de Caldas, al que pertenece Chinchiná, y dijo que «hay que mirar al pasado para encontrar las propias raíces y respuestas con que afrontar los halagos del materialismo y los peligros del secularismo y de las ideologías que siembran la división y el odio».

Juan Pablo II elogió «la laboriosidad de estas tierras» cafeteras y animó a impulsar este vital sector de la economía nacional «para que sean fuente de bienestar colectivo y progreso humano» de acuerdo con «los postulados de la justicia social».

Tras su breve alocución, el Pontífice pronunció una oración en sufragio de las víctimas de Chinchiná y de las 23.000 vidas humanas que segó la furia del Ruiz el pasado 13 de Noviembre.

El Papa regresa hoy, domingo, a la zona de la tragedia para posarse en helicóptero sobre lo que fue Armero, —donde más de 20.000 personas quedaron sepultadas por la avalancha de lodo del Ruiz.

Fanfani, en busca de un nuevo Gobierno

Roma (Efe) — Amintore Fanfani, presidente del Senado italiano se reunió ayer con el jefe de Gobierno en funciones y secretario general del Partido Socialista (PSI), Bettino Craxi, en lo que se considera el inicio del «mandato exploratorio» en busca de un nuevo Gobierno.

La entrevista, que duró una hora y fue calificada por Craxi de «buena», marca el mandato recibido por Fanfani del presidente de la República, Francesco Cossiga, para intentar solucionar la crisis provocada por la dimisión que presentó Craxi el 27 de Junio.

Una crisis que, en contra de las primeras estimaciones, se complica cada día más y corre en paralelo con las relaciones de un pentapartido (la coalición a cinco que gobierna Italia desde hace tres años), que está hecho añicos por las tensiones internas entre sus socios: democristianos, socialistas, republicanos, socialdemócratas y liberales.

La tarea de Fanfani, calificada de «misión imposible», consistirá en encontrar puntos de acuerdo que permitan recomponer el «pentapartido» y, en consecuencia, el Gobierno.

El nudo que tiene que desatar el presidente del Senado es el que han hecho la Democracia Cristiana (DC), el partido de la mayoría relativa, y el Partido Socialista (PSI), el «mayor» de los pequeños partidos laicos, con una media del 15 por 100 de los votos.

Convertido en árbitro de la situación política, en un país en el que el segundo partido es el Comunista, con más del 30 por 100 de los votos, el PSI tiene, frente a la DC, las exigencias que se derivan de esta situación.

Una de las posibilidades que se barajan, y dado que nadie es partidario de disolver ahora las Cámaras, es que a Craxi se le ofrezca la formación de un Gobierno que dure hasta después de que el Parlamento apruebe la Ley Financiera (Presupuestos Generales del Estado) de 1987, seguramente en Octubre próximo para ceder inmediatamente la presidencia del Consejo a la DC.

Esto será la puesta en marcha del llamado «pacto de alternativa » entre DC y PSI, acordado después de las elecciones de 1983, que permitió a Craxi ser el primer jefe socialista de un Gobierno de la Italia republicana y el presidente «más duradero».

Una segunda opción para el PSI, ofrecida por la DC y descartada rotundamente por socialistas y el resto de las fuerzas menores de la coalición, era la de que Craxi terminase esta legislatura a cambio de un acuerdo «de hierro» con la DC, por el cual se le «garantizaba» el «sillón de mando» durante los cinco siguientes.

Nadie quiere defender a Rega

Buenos Aires (Efe). — El hombre fuerte del último Gobierno peronista, que era requerido por la justicia argentina desde hacía nueve años, José López Rega, conocido como «el Brujo», no logró aún obtener un abogado defensor, a pocas horas que se inicien los interrogatorios sobre su caso en el ámbito judicial.

El ex-ministro peronista no ha podido conseguir un abogado defensor y en el ámbito judicial se dice que varios profesionales han sido solicitados para esa tarea, pero que declinaron el ofrecimiento.

Se agrega también que, si bien la suma ofrecida por su defensa puede considerarse baja, no es ese el motivo principal de las negativas.

Ante esta situación, se divulgó que se procederá a designar a un letrado de oficio y, en este aspecto, los profesionales que podrán asumir esa función son Carlos Tavares y el adjunto Pablo Valle.

Como se encuentra enfermo el primero de ellos, la defensa oficial la asumiría Calle.

Guía Facultativa

Dr. ARROYO VECILLA
Medicina y cirugía
OIDOS, NARIZ GARGANTA
Plaza de España, 2.
Teléfono: 263181
(Previa cita).

DRA. HIDALGO
Dermatóloga
Consulta previa petición hora
Avda. del Cid, 6 bis, 4.º C
☎ 20 63 37 (tardes)

J. M.ª SERNA
PODOLOGO
Callos - Uñas - Dolores plantares - Ortopedia del pie
Consulta, tardes, horas concertadas.
C/. Vitoria, 73, 5.º B. Escalera Izq.
☎ 23 79 60 - 23 74 48. BURGOS

AURELIO ALEMAN
APARATO DIGESTIVO ENDOSCOPIAS
Consulta previa citación
C/. Vitoria, 28, 6.º D
☎ 20 27 18

SUSANA FONTANEDA PARDO
Médico
TRATAMIENTOS DE OBESIDAD
Consulta: Avenida del Cid, 10, 10.º C. Teléfono 203175. Previa petición de hora.

MARTIN IGLESIAS
Laboratorios de Análisis Clínicos
Avenida Reyes Católicos, 10, 2.º E y D.
☎ 22 11 66

Dr. RICO
Psicoanalista
Reyes C. n.º 4-7.º B.
TELEFONO 233510.
Previa petición de hora.

L. RODRIGUEZ PASCUAL
ENFERMEDADES DE LA PIEL
DEPILACION ELECTRICA DEFINITIVA
Consulta: de 12 a 1,30 y de 6 a 7.
Gral. Yagüe, 10-6.º. C.
Teléfono 212946.

L. MATA DIEGO
PODOLOGO
Ortopedia del pie.
Avda. del Cid, 46, 1.º,
Lunes a jueves: De 10 a 2 y de 5 a 7. Viernes: De 10 a 2.
Teléfono 227297.

Dr. J. L. VIEJO BAÑUELOS
Enfermedades y Alergia del Aparato Respiratorio.
Sanjurjo, 15, 1.º.
Teléfonos: 202297 - 232032.

V. OJEDA CARCEDO
DIGESTIVO-NUTRICION, RAYOS X, ANALISIS CLINICOS
Consulta de 10 a 12.
Vitoria, 20 2.º Dcha.
Tfnos.: 203667 y 218966.

FELIX GALLO MARIN
APARATO RESPIRATORIO
C/. Clunia, 6-1.º
CONSULTA PREVIA CITA POR LAS TARDES
☎ 23 77 58

R. BALDELLOU LASIERRA
DERMATOLAGA
CONSULTA:
Tardes, previa cita
☎ 23 77 58
C/. Clunia, 6, 1.º C.

ABELARDO CARAZO
GINECOLOGO
Maternólogo del Estado
Villa Pilar - 2
Sanjurjo, 34, escalera 3.ª 3.º A.
Teléfono 236912.
Previa petición de hora.

JOSE PEREZ VILLORIA
JOSE M. TELLEZ GARCIA
CARDIOLOGOS
ECO BIDIMENSIONAL
C/. Clunia, 6-1.º C
CONSULTAS POR LAS TARDES PREVIA CITA AL ☎ 23 77 58

ARIAS MARTINEZ MATA
CARDIOLOGO
Avenida de los Reyes Católico, 8, 2.º E.
Teléfono 225148.

EMILIA LASTRA
Análisis clínicos.
Plaza España, 6-11.º
☎ 203412

Dr. CORTES
MEDICO OCULISTA
Julio Sáez de la Hoya número 8, 5.º.
Teléfono 239440.
Consulta de 12 a 2 y previa petición de hora.

ENRIQUE INCLAN
MEDICO
Consulta: de 12 a 2.
Vitoria, 15-1.º. Burgos
Teléfono: 204073.

DR. LUIS SOTO SUBIAS
ORTOPEDIA Y TRAUMATOLOGIA
Avenida del Vena, 5, 4.º C.
Teléfono 216267
PREVIA CITA

DOCTOR MIGUEZ
APARATO DIGESTIVO
PLAZA DE ESPAÑA, 1.
TELEFONO 227522.

CIRUGIA
PLASTICA Y ESTETICA
Dr. CASADO
Consulta: Calle Vitoria, 27-A, 307. Previa petición de hora.
☎ 26 91 86

Dra. JUSTE PICON
ALERGIA
CONSULTA:
Previa petición de hora.
☎ 236456. (Tardes).
Avda. Gral. Yagüe, 5, 5.º A.

CERESA
CENTRO DE RECONOCIMIENTO MEDICO Y PSICOTECNICO
PARA CONDUCTORES Y LICENCIAS DE ARMAS
Horario: 9 a 2 y 4 a 8. Sábados: 11 a 1
C/. Vitoria, 169 (entreplanta) ☎ 21 60 34 09007 BURGOS

2 AÑOS GARANTIA MANTENIMIENTO
en sus GAFAS GRADUADAS y LENTES DE CONTACTO
Infórmese condiciones en
OPTICA IZAMIL
LAIN CALVO, 28

M.C.D. 2018

DESDE MAÑANA
DAMOS LA VUELTA
A LAS REBAJAS.
BURGOS
c/. Condestable, 4
ZARA
TIENDAS DE MODA
MADRID. BARCELONA. ZARAGOZA. VALENCIA. BILBAO. OVIEDO. GIJON. AVILES. SANTANDER. LA CORUÑA. VIGO. PONTEVEDRA. ORENSE. LUGO. SANTIAGO. FERROL. VILLAGARCIA. LEON. PONFERRADA. SALAMANCA. VALLADOLID. PALENCIA. BURGOS. LOGROÑO. SABADELL. TERRASA. HOSPITALET. MURCIA. SEVILLA. GRANADA. MALAGA.
Próximas inauguraciones en: SAN SEBASTIAN, VITORIA y PAMPLONA
Imaxe

M.C.D. 2018

Nacional

Desarticuladas, en Madrid, dos bandas de traficantes de heroína

Madrid (Efe). — Dos bandas de traficantes de heroína, una pakistaní y otra afgana, que actuaban en España, han sido desarticuladas por la Policía. La primera de ellas introducía droga en España desde diversos países de Europa, como Suiza, Inglaterra y Alemania, en los que la organización contaba con infraestructura.

El presunto responsable de esta banda es el pakistaní Chodry Isfaq, que se hacía pasar por el ciudadano indio Ismael Ibrahimo. Fue localizado en Madrid poco antes de salir hacia Frankfurt, a donde se sospechó iba a organizar una entrega de heroína.

Un funcionario de la Brigada Central de Estupefacientes se trasladó a Alemania para, en colaboración con la Policía germana, detectar la entrega de la droga.

La Policía detuvo a Chodry Isfaq y a la portuguesa Vera Emma da Rocha Gómes cuando se dirigían a la frontera germano-suiza en un coche en el que transportaban cuatro kilos de heroína pura.

Los dos detenidos fueron puestos a disposición de la autoridad judicial alemana.

En el apartamento que Chodry Isfaq habitaba en Madrid, en la calle de Apolinio Morales, número 10, se descubrió documentación con direcciones y teléfonos de la infraestructura de la organización en Europa.

Chodry Isfaq fue jefe de una organización de traficantes descubierta en Barcelona en Noviembre de 1983, aunque en aquella ocasión no fue detenido. Sí se detuvo, en cambio, a Vera Emma da Rocha.

El segundo grupo de traficanates de heroína estaba supuestamente integrado por los afganos Bashir Ahmad Nory Formuli, Mohammad Ghani Toackal y Jan Afiz Hasman y Fátima Belfagui, marroquí.

Habitaban un piso de la localidad madrileña de Móstoles, en el que fueron hallados 120 gramos de heroína.

También se detuvo a los españoles Juan Carlos Martín Jiménez y María Josefa Duque Rueda cuando abandonaban el piso de Móstoles y se dirigían a su lugar de origen, Valladolid.

Les fueron intervenidas 613.000 pesetas con las que intentaron adquirir sesenta gramos de heroína, que en el último momento se negaron a entregarles los afganos. También llevaban dos muestras de esta droga, una blanca y otra marrón.

La Policía recoge a niños rodeados de cucarachas

Madrid (Efe). — La Policía auxilió ayer de madrugada a dos niños, de dos y cuatro años, que se encontraban en estado de abandono, rodeados de suciedad y de cucarachas en su domicilio, en el barrio de Canillas.

Los padres de las criaturas, que se encontraban ambos en estado de embriaguez, se dedican a la recogida de cartones y son conocidos en el barrio por su alcoholismo y por sus reiteradas amenazas e insultos al vecindario, según manifestaron varios vecinos.

Trasladados al Juzgado de Guardia, el médico forense apreció bronquitis a uno de los niños y sarampión al otro. Tras el examen médico, el fiscal ordenó su traslado al colegio de San Fernando, situado en la carretera de Colmenar, según fuentes policiales.

En la vivienda de dos habitaciones residían habitualmente nueve personas. El matrimonio tiene siete hijos, de los cuales, al parecer, los cinco restantes se encuentran en colonias de verano.

Un vecino se había interesado por la situación de la familia denunciando las condiciones en las que vivían los niños ante el Gobierno Civil de Madrid y a la Junta Municipal de Hortaleza sin resultados positivos.

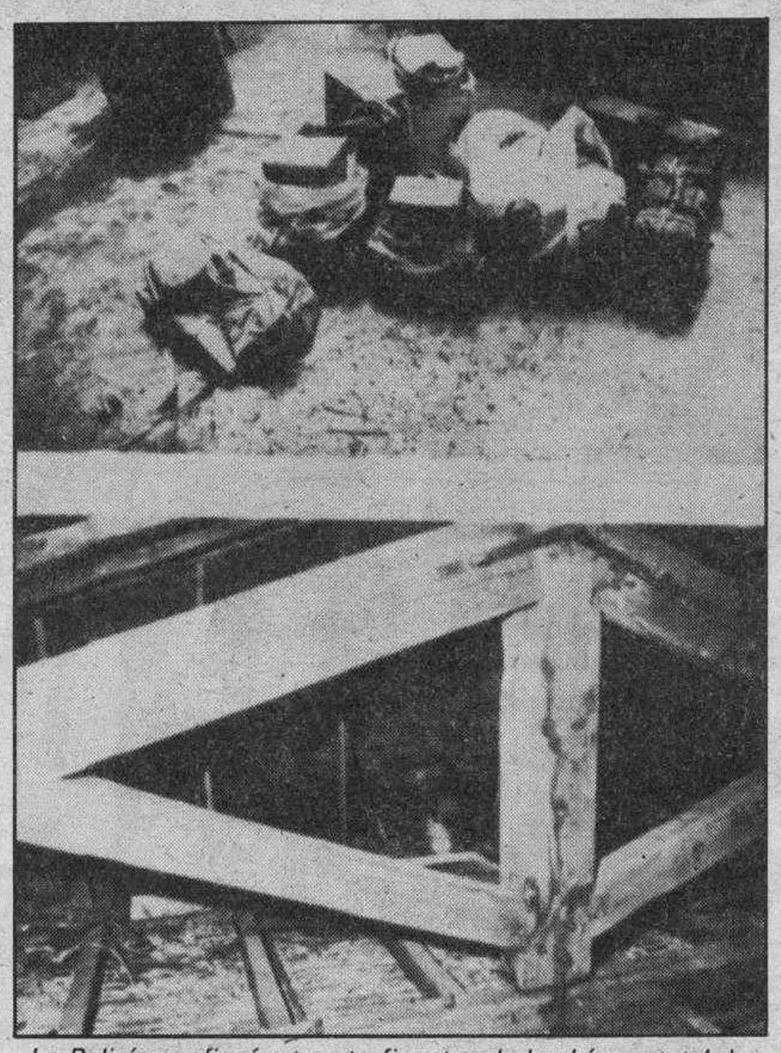

La Policía confiscó a tres traficantes de hachís un total de 222 kilos de esta sustancia. El estupefaciente lo tenían escondido en un «zulo» de un bajo comercial y en el interior del coche de uno de los detenidos. En la fotografía lugar donde se encontró la mayor cantidad —202 kilos— y parte de ella.

Según algunos vecinos, los niños llegaron a dormir en ocasiones en el patio delantero de la casa donde el matrimonio guardaba el carro que utilizaba para la recogida de cartones.

El matrimonio, que acaba de solicitar la instalación de un puesto de pipas y es conocido en la zona por sus amenazas, insultos y suciedad, era requerido por los vecinos y por Sanidad para que atendiese a sus hijos y limpiase la vivienda.

Vecinos del matrimonio manifestaron que no era la primera vez que acudía la Policía y veía la situación en que se encontraban los niños. El coche patrulla que recogió a los niños lo hizo tras la llamada de un vecino al 091.

Confiscados 222 kilos de hachís en Pamplona

Pamplona (Efe). — La Policía de Pamplona ha confiscado 222 kilos de hachís, al detener a tres individuos que formaban parte, según una nota de la Jefatura Superior de Policía, de una red de traficantes.

Los detenidos son Juan José G.P. de 28 años, natural de Cádiz, José Luis B.P. de Pamplona y de 33 años, y Jesús Javier M.L. de 28 años y vecino de Pamplona.

Según la nota policial, los tres eran los encargados de distribuir la droga en Pamplona y remitirla a diversas ciudades españolas e incluso extranjeras.

La Policía fundamenta la anterior acusación en que Juan José G.P. se trasladó a la capital navarra para conseguir la droga y transportarla a Cádiz, cuando en teoría, dada la proximidad con Marruecos, es más fácil conseguir la «mercancía» en aquella ciudad andaluza.

Se puntualiza en la nota que Juan José G.P. fue detenido cuando abandonaba Pamplona en el vehículo de su propiedad, matrícula GC-5881-I.

Internacional

La opinión pública europea dividida sobre los peligros de la drogadicción

Bonn (Efe). — La opinión pública europea está dividida sobre el peligro de aumento de la drogadicción, denunciado en un reciente informe de las Comisiones Europeas y que se desprende igualmente de las investigaciones de la Interpol.

Según una encuesta realizada por el Instituto Demoscópico alemán «Allensbach» en siete países europeos, entre ellos España, y cuyos resultados publicará el diario alemán «Die Welt», en Francia, Italia y España ha aumentado la preocupación por ese peligro.

En otros países estudiados, como Alemania Federal, Dinamarca y Holanda, la opinión pública parece tener menor conciencia del mismo, pese a la contundencia de los datos que indican un incremento del consumo de drogas duras como la cocaína y la heroína.

Pese a esa diferente percepción del peligro según los países, la mayoría de los encuestados comparten la opinión de que los Gobiernos hacen demasiado poco para combatir el tráfico y consumo de estupefacientes.

Según informaciones de las Comunidades Europeas y de la Interpol, el consumo de cocaína en Europa aumenta en un 50 por ciento anual aproximadamente, lo que se debe, entre otros factores, al abaratamiento de esa droga en los distintos mercados.

La dependencia de la heroína, cocaína, el hachís y la marihuana se ha quintuplicado desde 1980, calculan los expertos: el número de drogadictos en la República Federal Alemana (RFA) se calcula en 100.000, frente a 240.000 en Italia y 70.000 en Francia.

Sólo en una ciudad, Amsterdam, considerada como la meca europea de la droga, la cifra de adictos se eleva a unos 9.000.

En 1985 se confiscaron en la RFA 185 kilogramos de cocaína, aproximadamente cuatro veces más que en 1981, además de 200 kilos de heroína (260 kilos en 1964), 10.900 kilos de hachís y 230 de marihuana.

El diario «Die Welt» señala que las puertas de entrada de las drogas a Europa son puertos y aeropuertos de países donde los controles no son excesivamente severos y el consumo no está duramente penalizado.

El periódico alemán recuerda a ese respecto que en una sesión de ministros de Justicia de 17 países europeos celebrada a mediados del pasado mes de Junio en Oslo se escucharon críticas sobre todo a tres países: Dinamarca, Holanda y España.

El opio procedente de Irán entra normalmente por Turquía, donde se refina la heroína, producto que es pasado de contrabando por turcos a Bulgaria, tras llegar por vía aérea a Berlín oriental y pasar por tren a la zona Oeste de esta ciudad germana.

Ahorcarán a dos australianos en Malasia

Kuala Lumpur (Efe). — Brian Chambers y Kevin Barlow, dos australianos acusados de ser traficantes de drogas, serán ahorcados mañana lunes después que el juez rechazara un pedido de clemencia hecho por sus familiares.

Los familiares de ambos australianos podrán visitarlos por última vez hoy, domingo, y podrán recoger los cuerpos una vez cumplida la sentencia.

Los abogados de ambos condenados intentaron obtener clemencia también por parte del gobernador de la provincia de Penang, pero hasta ahora no han sido recibidos por él.

Muere de infarto tras ver a Juan Pablo II

Calí (Colombia) (Efe). — Un hombre de 62 años murió en esta ciudad del suroccidente de Colombia a consecuencia de un infarto de miocardio sufrido tras presenciar la llegada del Papa, según se informó en Cali.

Gonzalo Villegas Noreña, carpintero de profesión, dejó en casa de unos amigos a su esposa enferma y se trasladó a un punto del recorrido pontificio, donde esperó varias horas el paso del «papa-móvil».

Ahora más millones por

Desde el sorteo 28/86, del próximo jueves 10 de Julio, la Lotería Primitiva estrena nuevo precio: 50 pesetas por apuesta.

Y otra novedad: además de 1, 3 y 6 apuestas también se pueden jugar dos apuestas (bloques 1 y 2).

¡NUEVO PRECIO POR APUESTA!

Lotería Primitiva

El juego de todos.

M.C.D. 2018

El cebo de las rebajas

¡Ven a disfrutar de las más auténticas y alucinantes rebajas del verano!

SEÑORAS

	Precio normal	Precio rebajado
Faldas, gran surtido de modelos	6.275	2.995
Blusas m/corta, colores lisos y estampados	5.250	2.995
Bañadores fantasía, variedad de modelos	4.325	1.995
Bikinis varios modelos, gran variedad	3.100	1.595
Zapatos de señora, primeras marcas	7.595	4.495
Zapatos señora piel, gran variedad	4.695	2.995
Bolsos señora, sport y vestir	3.795	1.895
Vestido estampado	5.995	3.995
Falda recta	3.995	2.995
Blusa m/corta, estampado rosas	3.995	2.995
Bolso viaje, gran capacidad	2.150	995
Pañuelo cuello seda natural	1.900	695

TIENDA JOVEN

CHICAS

	Precio normal	Precio rebajado
Vestidos varios	4.975	2.995
Faldas, varios modelos	2.995	1.995
Pantalones loneta	2.975	1.995
Maillot lycra	2.500	1.795

CHICOS

	Precio normal	Precio rebajado
Bowling estampado	4.450	2.895
Pantalón algodón, pliegues	4.475	2.595
Camisa manga corta, algodón estampado listas	2.975	1.995
Blusas camiseras m/corta	3.375	1.995

HOMBRES

	Precio normal	Precio rebajado
Americana verano cuadros, poliéster-algodón	19.975	12.995
Pantalón deportivo algodón, varios modelos	4.975	2.995
Camisa m/corta, poliéster-algodón, lisa y fantasía	3.575	2.495
Camisa polo m/corta, algodón 100%, lisas	2.975	1.995
Pantalón baño, poliéster-algodón, estampado varios modelos	2.975	1.595

NIÑOS

	Precio normal	Precio rebajado
Camiseta lisa m/corta, largo irregular, varios colores	695	495
Zapatos niño/a en piel	3.150	1.495
Pantalón niña largo, varios modelos	2.995	1.995
Camisas m/corta en fantasía, varios modelos en poliéster-algodón, de 8 a 15 años desde	1.495	995
Pantalón bermudas en cuadros, fantasía y lisos, varios colores, de 8 a 14 años	1.995	1.395

DEPORTES

	Precio normal	Precio rebajado
Zapato deportivo ADIDAS	2.155	1.495
Camiseta tiempo libre, estampada	1.895	995
Tienda canadiense, 3 plazas	12.525	7.995

IMAGEN Y SONIDO

	Precio normal	Precio rebajado
Televisor color 20"	68.995	58.795
Vídeo VHS, mando a distancia	99.950	79.795

HOGAR

	Precio normal	Precio rebajado
Sofá cama, brazos abatibles de estructura metálica. Diseño muy actual	99.500	69.000
Sillón en estructura de aluminio. Tapicería combinada en colores blanco y amarillo	8.900	6.250
Toalla playa estampada	1.995	1.395
Edredón camero	5.700	2.995

Galerías Preciados

GALERIAS

Marcando estilo.

LINTAS

M.C.D. 2018

Manuel Fraga, ileso en un grave accidente de tráfico, cerca de Tordesillas

León (Agencias).— Manuel Fraga Iribarne, presidente nacional de Alianza Popular, salió ileso de un grave accidente de tráfico que sufrió cuando, en compañía de su conductor habitual, realizaba el viaje de Madrid a Astorga (León), según informaron miembros de la escolta del dirigente aliancista a «Europa Press».

De acuerdo con las mismas fuentes, el accidente ocurrió a la altura de la localidad vallisoletana de Tordesillas, cuando, por razones todavía no determinadas, el «Volvo» en el que viajaba Fraga Iribarne, se salió de la calzada, a considerable velocidad. El automóvil quedó prácticamente desatrozado, pero sus dos ocupantes resultaron solamente con ligeras contusiones.

El presidente de Alianza Popular concluyó el viaje hasta Astorga en el «Mercedes» de sus escoltas. Al llegar a esta ciudad leonesa, Manuel Fraga cojeaba de su pierna derecha y presentaba un aspecto cansado, a pesar de lo cual afirmó que se encontraba muy bien y no había sido nada.

El presidente de Alianza Popular viajó a León con el fin de realizar algunas gestiones políticas en Astorga y Ponferrada y, fundamentalmente, para dedicarse a la pesca de la trucha en algunos de los más afamados ríos de esta provincia.

Según ha informado el Gobierno Civil de Valladolid, el coche en que viajaba Manuel Fraga colisionó ligeramente y de forma lateral contra un autocar que circulaba en sentido contrario, a la altura del kilómetro 180 de la carretera N-VI, en el término municipal de Tordesillas.

Fraga llegó a Astorga hacia las ocho de la tarde, donde asistió a una misa en la ermita de Fátima y mantuvo una reunión con las Ejecutivas comarcal y provincial de Alianza Popular.

Hoy, domingo, por la mañana, el líder conservador se dedicará al deporte de la pesca en uno de los cotos privados del río Burbia y almorzará en el Parador Nacional de El Bierzo, en Villafranca.

A primeras horas de la tarde del domingo, Fraga tiene previsto iniciar el viaje de regreso a Madrid.

Invadió la parte izquierda de la calzada

Una colisión lateral con un autobús de viajeros, después de invadir la parte izquierda de la calzada, fue la causa principal del accidente que sufrió a media tarde de hoy el automovil de marca «Volvo», en el que viajaba Manuel Fraga Iribarne, presidente nacional de Alianza Popular, desde Madrid a la localida leonesa de Astorga, según confirmaron a «Europa Press» en fuentes oficiales de Tordesillas y Valladolid.

El accidente ocurrió a las 17,55 horas, presumiblemente cuando el automóvil del presidente aliancista trató de realizar un adelantamiento al autocar que viajaba delante en la misma dirección.El turismo iba conducido por Vicente Rodríguez y el autocar, marca «Mercedes Benz», llevaba a su volante a Clemente Esteban, viajando en su interior 24 personas. Los ocupantes del coche resultaron contusionados, pero el vehículo sufrió daños de importancia que le impidieron seguir viaje, por lo que Manuel Fraga continuó rumbo a Astorga (León) en el «Mercedes» de sus policías de escolta.

Festival de la Canción del Mediterráneo.— *Comenzó en Palma de Mallorca el Festival de la Canción del Mediterráneo con la participación del grupo marroquí «Muluk El Hwa» y el valenciano «Al Tall», que en un fin de fiesta impresionante, unieron sus voces entusiasmando a los tres mil espectadores que se dieron cita en el auditorium de la capital balear.*

Cinco mineros atrapados en una mina, por una explosión de grisú

Se teme por la vida de dos de ellos

Matallana de Torio (León) (Efe).— Cinco mineros quedaron atrapados esta tarde en el pozo «Ulano» de la empresa «Carbones Orzonaga», en Matallana de Torio, tras producirse una explosión, cuyas causas se desconocen.

Tres de los mineros atrapados fueron rescatados poco después por los servicios de salvamento de la empresa y miembros de la Guardia Civil, y trasladados al Hospital «Princesa Sofía», de la capital leonesa.

Aún permanecen atrapados en la mina otros dos mineros, cuya identidad corresponde a Ignacio Laiz Mieres y Luis Felipe Oliver, ambos con domicilio en Matallana de Torio.

En los trabajos de salvamento actúan los equipos de salvamento de la empresa «Carbones Orzonaga», así como de otros pozos próximos y fuerzas de la Guardia Civil.

La acumulación de grisú, causa de la explosión en el pozo «Ulano»

Matallana de Torio (Efe).— La acumulación de gas grisú fue la causa de la explosión en el pozo «Ulano», de la empresa «Carbones Orzonaga», en Matallana de Torio, según indicó a «Efe» la Guardia Civil de esta localidad leonesa.

Tras la explosión, en el pozo quedaron atrapados en principio cinco mineros, de los que tres fueron rescatados por los equipos de salvamento de la empresa y trasladados al Hospital General «Princesa Sofía», de la capital leonesa.

Según fuentes de la Guardia Civil, las tareas de rescate se ven dificultadas por la gran cantidad de gas acumulado en las galerías y de escombros acumulados por la explosión.

Fuentes médicas señalaron que en el Hospital General «Princesa Sofía» se encuentran internados los mineros Angel Martínez Fernández, de 36 años, que está en observación en la UVI, en estado grave; José Manuel Arias Gómez, de 19, que sufre traumatismo craneoencefálico y otras heridas de menor consideración, y José López Fernández, de 31, con heridas leves.

También han sido internados en el mismo centro otros cuatro mineros del equipo de salvamento, que resultaron intoxicados al penetrar en una de las galerías próximas al lugar del accidente para intentar rescatar a sus compañeros. Se trata de José Manuel y Francisco Suárez Hernández, Ramnsan Mohamed y Milcare Augusto Reyes.

Continúan los trabajos de rescate

León (Europa Press).— Los equipos de trabajo continuaban a las diez de la noche las tareas de rescate de los dos mineros que quedaron sepultados en el pozo «Ulano».

Los trabajadores desaparecidos son Ignacio Laiz Mieres y Luis Felipe Oliver, ambos vecinos de Matallana de Torio y de los que a la hora de difundir esta información, 22,30 de la noche, no se conocían más datos a excepción de que hoy era el primer día de trabajo en esta mina para uno de los afectados.

Segundo encuentro del Rey con Ardanza en once días

Vitoria (Efe).— La audiencia concedida hoy por el Rey Juan Carlos al presidente del Gobierno vasco, José Antonio Ardanza, es el segundo encuentro del lendakari con el Monarca en el plazo de 11 días.

José Antonio Ardanza, que se ha entrevistado varias veces con el Rey desde que fue investido lendakari hace año y medio, se trasladó a Madrid el pasado 24 de Junio para asistir a la fiesta organizada con motivo de la onomástica del Rey.

En esa ocasión, el presidente del Ejecutivo vasco, al igual que los restantes presidentes de Comunidades autónomas, acudió a la recepción celebrada en los jardines del Palacio Real.

Otras visitas realizadas por el lendakari a Madrid en el transcurso de este año tuvieron lugar los pasados 17 de Abril y 19 de Mayo.

En el primer caso, Ardanza se entrevistó con el presidente del Gobierno, Felipe González, en medio del mayor sigilo, tal como ha ocurrido siempre que el lendakari se ha reunido en la capital de España con las más altas autoridades de la Nación.

A su regreso a Vitoria, el lendakari afirmó en aquella ocasión que la entrevista con Felipe González había sido normal y corriente y que había tratado con él de todos los temas «que tenemos entre manos y que son normales».

Condenas en todo el Mundo contra la expulsión de monseñor Vega Mantilla de Nicaragua

Medellín (Efe).— Una inesperada condena del Papa a la expulsión de Nicaragua del obispo Pablo Antonio Vega dio cariz político a la multitudinaria ordenación de un centenar de sacerdotes oficiada hoy por Juan Pablo II, en esta ciudad colombiana.

«En medio de este gozo», sostuvo el Pontífice, «mi alma, la de todos los hijos de la Iglesia, y la de todas las personas sensibles a las exigencias de la libertad, se ve turbada», expresó al referirse a la situación de monseñor Vega Mantilla.

El Papas dijo hallarse «profundamente entristecido» por lo ocurrido, «tanto más por cuanto evoca épocas oscuras, aún no muy lejanas, pero que se podía creer razonablemente superadas».

Se solidarizan con la Iglesia católica

Managua (Efe).— Seis partidos de oposición acordaron hoy solidarizarse con la jerarquía católica de este país, tras la expulsión del vicepresidente de la Conferencia Episcopal, monseñor Pablo Antonio Vega, informaron fuentes políticas.

Líderes de seis partidos políticos, uno de ellos representado en la Asamblea Nacional, se reunieron en esta capital para elaborar una declaración alusiva a las últimas medidas gubernamentales que amenazan «con una parálisis de las organizaciones cívicas del país».

Hace ocho días,, el Gobierno nicaragüense prohibió la entrada al país al sacerdote católico nicaragüense Bismarck Carballo, quien es vicario de Medios de comunicación Social de la archidiócesis de Managua, acusándole de lanzar ataques en el extranjero contra la revolución sandinista.

Protesta del episcopado francés

París (Efe).— El presidente de la Conferencia Episcopal francesa, Jean Vilnet, pidió hoy al presidente de Nicaragua, Daniel Ortega, que anule la medida de expulsión contra el vicepresidente del Episcopado nicaragüense, Pablo Antonio Vega Mantilla.

Vilnet ennvió hoy un telegrama al líder sandinista pidiéndole «un desmentido de la información o una anulación de la decisión» contra Vega Mantilla, informó el secretario del Episcopado francés.

El obispo galo calificó esta actitud de «violación flagrante de derechos fundamentales».

M.C.D. 2018

MUNDOBASKET ESPAÑA 86

España sufrió en su debut para derrotar a Francia (84-80)

Zaragoza (Tomeu García, enviado especial).— España pasó más apuros de los previstos para imponerse a Francia en el primer partido de este Mundobasket, cosa que ya había anunciado ocurriría, Antonio Díaz Miguel. El resultado final fue de 84-80, después de haberse llegado al descanso con el marcador señalando un 45-50, aunque los galos habían llegado a tener una renta de 11 puntos.

Se la jugó Antonio Díaz Miguel en el primer cinco inicial de este Mundial, pues eran pocos los que esperaban que España saliera con Creus como base titular, acompañado de Fernando Arcega como pivot mientras Martín, por ejemplo, quedaba en el banquillo. Díaz Miguel poniendo a Arcega y Epi al mismo tiempo, se jugaba la carta de la emotividad, esto está meridianamente claro.

España 84 (45): Villacampa, 2; Jiménez, 19; Arcega, 4; Creus; Epi, 20; cinco inicial; Costa; Sibilio, 14, 1 de 3; Margall, 6; Romay, 3; Martín, 14; Solozábal; De la Cruz, 2; Tuvo que abandonar por cinco faltas personales Jiménez.

Francia 80 (50): Hufnagel, 2; Demoy, 5, 1 de 3; Dacourty, 14, 1 de 3; Beugnot, 15, 3 de 3; cinco inicial; Monclair, 2; 2 de 3; Dubuison, 10, 2 de 3; Haquet, 10; Deganis, 3 y Vestris, 4. Han tenido que abandonar por cinco personales Dacoury y Ostrowski.

Arbitros: Arbitro prinicipal, Fiorito, de Italia; auxiliar, Klingbiel. Ambos estuvieron mal, el germano porque no da más de sí y el italiano porque no quiso desautorizarle ante los jefes en esta jornada incial.

España comenzó regular en defensa pero los franceses le pusieron las cosas difíciles presionando con eficacia a Joan Creus, lo que hacía que en ataque los españoles perdieran los papeles en alguna ocasión, al tiempo que los galos se adelantaban en el marcador. Era evidente que, al menos en esos primeros minutos, los nervios estaban jugando una mala pasada, aunque con el paso de los minutos los españoles se irían asentando en defensa y los franceses pasaban a zona, pues a los cuatro minutos de juego ya contaban con 7 personales, aunque poco después Francia conseguiría tres triples seguidos que le colocarían de nuevo con una considerable ventaja: 14-21, debido a que jugaban muy sueltos. Así, con ese marcador, fue cuando se produjeron los primeros cambios en España: Solozábal entró por Creus, Sibilio por Epi y Martín por Arcega, al tiempo que Díaz Miguel solicitaba el primer cambio, después del cual se produjo el primer y providencial triple de Chicho y seguidamente una de dos por parte de Villacampa pero ello sólo fue un espejismo, ya que en el minuto 10 el marcador señalaba un intranquilizante 23-31 para entrar Romay por Jiménez pues España necesitaba de su capacidad reboteadora y entrar Margall por Villacampa poco después, quedaba claro que con un 25-35 en el marcador había llegado el momento de jugarse la carta de los tres puntos por parte española. Y los galos se habían vuelto a plantar en individual, sólo defendían en zona cuando España sacaba de banda, que por cierto en el minuto 13 estos se plantaban en una poco habitual zona 1-1-3, lo cual hizo pedir el primer minuto al técnico galo ya que su equipo quedó totalmente desorientado, aunque poco después, en el minuto 16, habían aumentado su ventaja a 11 puntos, 34-45, ya que atacaban con una paciencia franciscana la zona española, además robaban balones y acudían como auténticas fieras al rebote y a falta de 1,14 y el marcador en 41-47 llegaría un triple providencial de Epi y una pérdida de balón por los 30 segundos de los franceses. Las cosas parecían se estaban arreglando aunque ello no impediría que al descanso se llegara con un 45-50 para los galos.

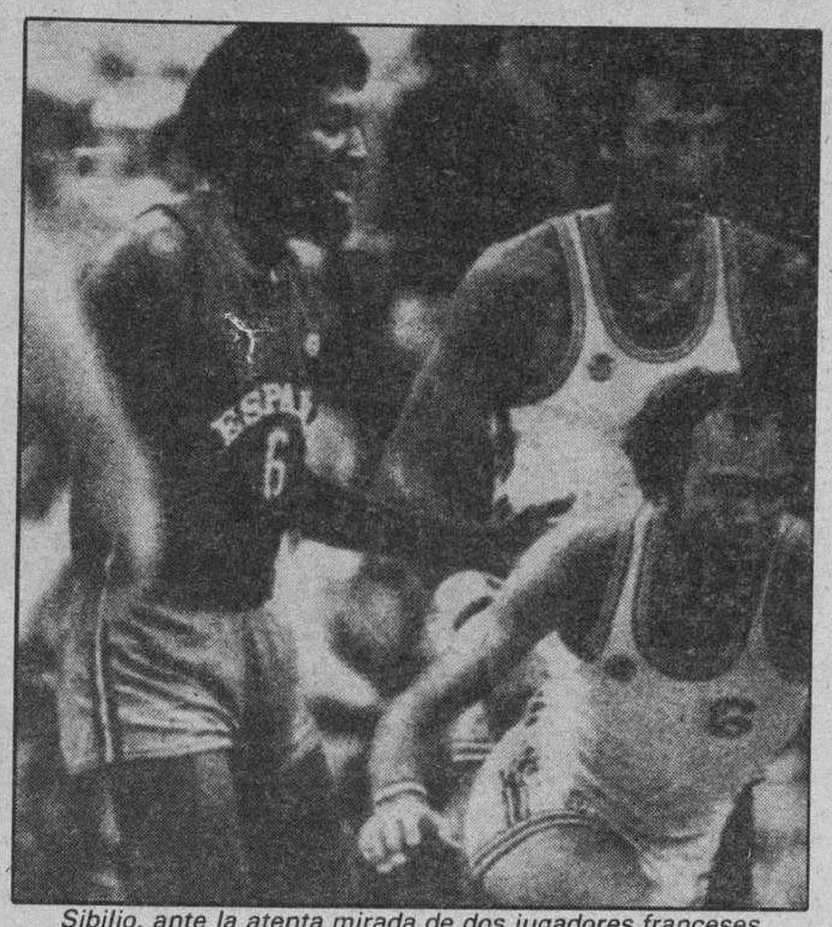

Sibilio, ante la atenta mirada de dos jugadores franceses.

Rabiosa defensa

En la segunda parte, España salía con Costa, Margall, Epi, Martín y Jiménez como cinco inicial y a la vez lo hacían rabiosos en defensa aunque los franceses tampoco eran mancos en este aspecto. De todas formas lo importante por parte española es que jugaban más por la parte interior que en la primera parte, y así, por fin con 51-50 a los dos minutos y medio de haber comenzado la segunda parte, el partido comenzaba de nuevo aunque poco después sancionarían con la cuarta personal a Andrés Jiménes quien sería inmediatamente sustituído por Romay y para poco después los españoles entrar en un momento torpe de juego que les llevó a establecer un esperanzador 63-57 y a partir de aquí comenzaban a confirmarse las acusaciones del seleccionador norteamericano, con respecto a la dureza con que se emplean los galos y es que cuando se pusieron repartieron más que a una estera, los hispanos, sin embargo, calladitos, y rezando para que la estrella gala, Dubuisson no fuera sentado, después de todo se había convertido en un jugador más del cuadro de Díaz Miguel, gracias a su juego anárquico, quienes se colocarían de nuevo en zona a falta de 8,47 para volver a individual dos minutos después con De la Cruz en pista por Martín. El marcador en 78-76 y con Jiménez fuera por la quinta, España estaba pagando las alegrías de unos minutos antes, cuando ganaba por 10 puntos, especialmente al dejar sólo en varias ocasiones a Vestris, cuyo entrenador, a falta de un minuto justo y con 84-80 en el marcador, pidió un minuto, seguro que para jugárselo todo a una carta, cosa que no le salió bien porque los españoles jugaron unos últimos 40 segundos en plan maestro, lo que hizo que el público acabara jaleándoles.

Vestuarios

El seleccionador español, Antonio Díaz Miguel, apareció con los nervios del partido contenidos en una sala de Prensa abarrotada de periodistas y micrófonos y mucho calor ambiental. Díaz Miguel es, y presume de ello, un gran estudioso del baloncesto mundial, un forofo del «espionaje» del rival por medio del vídeo. Se supone que debía conocer perfectamente a Francia, su primer rival en este Mundial y, por tanto, el más estudiado y al que más tiempo se le habrá dedicado a plantear el partido. Por ello, mitad sorpresa mitad conocimiento, Díaz Miguel comenzó la rueda de Prensa tras el encuentro hablando de «lo mucho que ha progresado la selección francesa actual, ahora tiene una gran seriedad, está más centrada, tiene buen tiro y un gran rebote».

El seleccionador español diferenció nítidamente las dos partes del partido. «En la primera mitad jugó mejor y dominó la selección francesa, pero en la segunda parte nos fuimos asentando en la cancha, dominamos el partido y al final logramos una victoria muy disputada». Al iniciarse el partido, por la presión ambiental, por la trascendencia del mismo o por lo que sea los jugadores españoles acusaron los nervios. Díaz Miguel así lo reconoce y lo justifica añadiendo que «a los nervios habituales de los primeros minutos hay que añadir en este caso los que producen el hecho de que el rival meta todos los lanzamientos de tres puntos. Por eso cambié de defensa y dio resultado».

Díaz Miguel volvió a hablar de las cualidades de los jugadores galos, de «su buena defensa, acierto en el tiro y buen rebote». De ahí que a continuación manifestara que «en la primera parte el rebote fue un gran problema para nosotros». Para concluir: «Cuando se gana a un equipo como éste no hay que poner ningún pero».

El seleccionador vive los partidos como pocos, con total intensidad, y parece que quiere que los aficionados sigan como él mismo el Mundial. «No va a haber ningún partido tranquilo, fácil para la selección española. Quien quiera ver emociones que venga todos los días a ver el baloncesto porque las tiene aseguradas».

Por último Díaz Miguel justificó el cinco inicial «que ya había ensayado en Estados Unidos».

El rival de hoy, Corea del Sur, sólo exotismo en sus filas

Zaragoza (T.G.).— Lo más interesante del rival que hoy les toca en suerte a los españoles, el equipo de Corea del Sur, es su exotismo. Por todo lo demás, francamente, muy poca cosa más tienen que aportar desde el momento que se trata de un conjunto formado por jugadores totalmente desconocidos que, sin ser esto grave, si lo es que apenas tenga altura Ki Bum, con sus 2,05 es el único «dos metros» y su escaso nivel técnico.

El palmarés de los coreanos en lo que a Campeonatos del Mundo se refiere queda reducido a un decimoprimer puesto en 1970, para perder dos posiciones —pasando a la decimotercera— en 1978. Desde entonces no han vuelto a participar en ninguna competición mundialista, aunque más lejana está todavía su última participación en los Juegos Olímpicos, puesto que fue hace nada menos que dieciocho años —en 1968— cuando tomaron parte por última vez, quedando decimocuartos, en 1965 para pasar al decimosexto en 1964. En los Juegos Olímpicos que organizan en 1988, por tanto, parece les espera también una presencia efímera en la competición.

Parece claro, pues, que el equipo que entrena Kim In Kun, quien tiene por ayudante a Chung Kwang Suk, tiene adjudicado ya el último puesto de este grupo «A», a no ser, claro está, que le salga un partido «redondo» que coincida con el día «tonto» del rival de turno. De todas formas, en baloncesto se dan muy escasamente estos «milagros», dado que normalmente siempre suele ganar el mejor. Y el mejor, en esta ocasión, y a años luz, es el cuadro hispano.

Su primer partido

España disputará su segundo partido del grupo «A» del Mundobasquet contra Corea, hoy, en la primera confrontación mundialista que opone a los dos países.

Corea es una selección que no puede inquietar a casi ninguna otra, y mucho menos a la española. El baloncesto de los asiáticos es todavía demasiado primitivo, por lo que España debe imponerse sin dificultades.

España:

4 Jordi Villacampa (1,95, alero); 5 Joaquín Costa (1,81, base); 6 Cándido Sibilio (2,00, alero); 7 J. M. Margall (1,98, alero); 8 Andrés Jiménez (2,05, ala-pivot); 9 Fernando Romay (2,13, pivot); 10 Fernando Martín (2,05, pivot); 11 Fernando Arcega (2,04, ala pivot); 12 Ignacio Solozábal (1,85, base); 13 Juan D. de la Cruz (2,05, pivot); 14 Joan Creus (1,75, base); 15 Juan Antonio San Epifanio «Epi» (1,98, alero).

Seleccionador: Antonio Díaz Miguel.

Corea del Sur

4 Lee Won Woo (1,88, base); 5 Hur Jae (1,87, base); 6 Park In Kyu (1,84, alero); 7 Lee Min Hyun (1,88, base); 8 Lee Chung Hee (1,82, alero); 9 Lee Mun Kyu (1,90, alero); 10 Kim Hyun Jun (1,83, alero); 11 Goh Myong Hwa (1,89, alero); 12 Kim You Taek (1,97, pivot); 13 Kim Sung Wook (1,92, pivot); 14 Kim Yoou-Ho (1,95, pivot); 15 Han Ki Bum (2,05, pivot).

Seleccionador: Kim In Kun.

Pabellón Municipal (19,00 h.).

Así juegan Francia-Grecia

Partido decisivo para conquistar la tercera plaza que da derecho a acudir a la semifinal de Barcelona, el que disputarán las selecciones de Francia y Grecia.

Francia puede tener el grave problema de ver su moral resquebrajada, si, como es normal, es derrotada por España en la jornada inaugural, esto puede representar una ventaja para el duro equipo griego.

Hasta el presente momento, Francia ha llevado una trayectoria muy irregular, que puede seguir manteniendo aquí, y es capaz de imponerse a los griegos, si es verdad que defienden ahora con más agresividad y logran anular a ese fenómeno del baloncesto griego que se llama Niko Gallis.

El seleccionador griego ha conseguido para esta competición dotar a sus hombres de un sentido colectivo del juego, del que antes carecían, lo que se ha traducido en un aumento del rendimiento y eficacia, sobre todo defensiva.

De todas formas, la espina dorsal del equipo sigue siendo Niko Gallis, capaz por él mismo de decidir un partido, y capaz de conseguir 40 puntos por partido sin importarle los marcajes, ya que, por ejemplo, en el «uno contra uno», es imparable. Su principal defecto es que, como figura, no se sacrifica tanto a la hora de defender.

Costas Politis ha logrado reunir a unos jugadores experimentados, que no veteranos, y otro de jóvenes, que le permiten afrontar el futuro con cierto optimismo y a partir de este encuentro contra Francia, podrá conocer si se ha metido en uno de los tres puestos que permiten viajar a la semifinal, ya que en las dos primeras jornadas se habrá tenido que enfrentar a dos de los aspirantes con las mismas intenciones, en un grupo de lo más nivelado para el tercer puesto.

M.C.D. 2018

MUNDOBASKET ESPAÑA 86

El Mundial de baloncesto se inauguró con una breve ceremonia

Zaragoza (Tomeu García, enviado especial). — Con una breve ceremonia que duró algo menos de media hora quedó inaugurada la décima edición del Campeonato del Mundo de baloncesto. Alrededor de cinco mil personas se dieron cita en el Palacio Municipal de Deportes de Zaragoza para presenciar la ceremonia y el partido inaugural, que enfrentó a las selecciones de España y Francia. Más de doscientas cincuenta personas participaron en los actos de inauguración, que contó con la actuación estelar del tenor Alfredo Kraus interpretando la famosa «Jota de la Dolores».

A los sones del himno especialmente compuesto para la ocasión por Felipe Campuzano, cincuenta jóvenes alumnas de la Escuela de Gimnasia de Zaragoza llevaron a cabo el tradicional desfile de banderas. Acto seguido 43 parejas de joteros, acompañados de una rondalla y la polifónica Miguel Fleta. Al tiempo que los joteros bailaban sobre el parqué, el gran tenor Alfredo Kraus interpretó magistralmente la famosa jota de «La Dolores», del maestro Bretón. A la actuación de Alfredo Kraus siguió la escenificación de «Gigantes y cabezudos» que contó con el concurso de los famosos gigantones de la capital aragonesa.

Antonio García Treviño, alcalde de Zaragoza, fue el primero en tomar la palabra una vez concluídas las actuaciones sobre el parqué. El alcalde dio la bienvenida a los participantes y se felicitó porque a su juicio este Campeonato «creará afición». Acto seguido tomó la palabra el presidente de la Federación Española de Baloncesto, Pedro Suts, que tuvo serias dificultades para llevar a cabo su alocución debido a una fuerte afonía. Haciendo grandes esfuerzos, Suts se limitó a mostrar su agradecimiento a todas las sedes de este Campeonato.

Boris Stankovich, secretario de la Federación Internacional de Baloncesto sucedió en el uso de la palabra a Pedro Suts. Stankovich, calificó de «histórico» a este Campeonato, al tiempo que felicitaba a la organización y mostró su esperanza de que esta edición «ayude a acrecentar el espíritu deportivo». El secretario general de la FIBA se dirigió a los presentes y a la audiencia televisiva en francés tuvo que soportar alguna «pita». Los pitidos se recrudecieron cuando tomó la palabra el ministro de Cultura y Deportes, Javier Solana, en representación de Felipe González. Solana, entre pitos, se limitó a pronunciar una lacónica frase, «Declaro inaugurado el Campeonato del Mundo de baloncesto».

La escueta ceremonia se cerró con un nuevo desfile de banderas y con los aficionados demostrando a gritos en las gradas sus ganas de ver jugar al baloncesto.

Carnaval y floklore en Tenerife

La apertura de la competición del Mundobasket'86 en el Grupo D (sede de Tenerife) fue precedida ayer de un acto inaugural en el que hubo distintas actuaciones de grupos carnavaleros y folklóricos.

Javier Solana, ministro de Cultura y Deportes, tuvo que soportar más de una «pita» cuando declaró inaugurados los Campeonatos en representación del presidente del Gobierno español.

Presidió el acto el presidente del Gobierno de Canarias, Jerónimo Saavedra, acompañado por el embajador de Yugoslavia en España, Redzai Suroi, y por el secretario general adjunto de la Federación Internacional de Baloncesto (FIBA).

También se encontraban presentes el capitán general de la Zona Militar de Canarias, los presidentes de los Cabildos de Tenerife y Gran Canaria, y el alcalde de la capital tinerfeña, entre otras autoridades.

Durante el acto actuaron las comparsas del carnaval de Tenerife «Los Joroperos» y «Los Danzarines Canarios» y el grupo folklórico de coro y baile «Los Majuelos».

Hubo exhibiciones del antiguo juego del palo (defensa personal) y de lucha canaria, modalidades deportivas de procedencia prehispánica.

Posteriormente desfilaron las banderas de las seis naciones participantes, precedidas por las de España, Comunidad Autónoma de Canarias, Tenerife y FIBA.

Tras interpretarse el Himno Nacional español, el dirigente de la FIBA pronunció unas palabras en las que dio la bienvenida a las selecciones participantes y felicitó a la organización de esta sede por su trabajo.

Casos y cosas del Mundial

Son —o eran— muchos los convencidos de que para optar a ser sede de este Mundobasket bastaba con presentarse a la subasta, ofertar unos milloncejos y nada, a esperar. Pues no señor, aquí, en Zaragoza por ejemplo, el ser sede les sale casi por un ojo de la cara, pues a los veinte millones que ofrecieron para ser sede, y asegurarse el concurso de España, hay que añadir otros tantos a gastos de organización, cien más en distintos remozamientos; cuarenta para el acondicionamiento de aire del pabellón y su aislamiento, veinte para la mejora de las medidas de seguridad, y otros quince para un plató de TVE. Otros tres millones se han pagado por el marcador electrónico que convierte en antiguo y pasado de moda al del Palau Blau Grana y siete para la nueva pista de parquet. El resto de gastos se distribuye en el acondicionamiento de servicios, vestuarios, renovación de luces y laboratorio fotográfico.

Rentable

De todas formas, y en opinión de los expertos, parece que se trata de una inversión rentable para Zaragoza, y eso que no se trata de una ciudad eminentemente turística, que en principio, se supone, deberían ser las más interesadas en darse a conocer, como ocurre con Málaga y Tenerife, mientras se nota la ausencia de Palma. Ahora bien, debe tenerse en cuenta que en este acontecimiento —en mayor o menor medida— se han volcado todos los organismos. La Diputación general de Aragón aporta quince kilos, la misma cantidad que la Federación Española, mientras que la Diputación Provincial de Zaragoza colabora con cinco. Los restantes, el Ayuntamiento, aunque se calcula que en concepto de entradas se ingresarán unos cuarenta millones, por lo que la aportación municipal queda en unos sesenta y cinco. Y así y todo, ya ven, el viernes por la tarde, al concejal de Deportes de Zaragoza, Angel Ruiz, no pudieron hacerle una foto en las inmediaciones de la pista —aunque fuera de ella— porque el seleccionador francés le sacó fuera.

Y es que algunos entrenadores se han pasado a la hora de poner trabas a los periodistas, pero en fin, pelillos a la mar que ya todo está olvidado. El brasileño, sin embargo, es todo lo contrario, pues no le importa este detalle en absoluto, aunque el viernes tuvo que rogar a los miembros de la organización que, por favor, bajen el volumen de los altavoces; pero nunca que los cerraran, y es que en aquellos momentos por tales artilugios —a los que se probara— se emitía una de estas jotas que más se hacen notar, música que al parecer gusta a los cariocas, pero no hasta tales extremos.

Los españoles, reunidos, no concentrados

Zaragoza (Tomeu Garcias, enviado especial).— Antonio Díaz Miguel no se cansa de repetir que su equipo «no está concentrado sino que está reunido en un mismo establecimiento hotelero» y cuando se le pregunta si es partidario o no de que los jugadores convivan con sus «respectivas» estos días, contesta con un «vaya chorrada, eso ya lo puse yo en práctica hace nada menos que 15 años».

...Y la verdad es que algo de razón lleva en ambas cuestiones el técnico español, especialmente en el primero, puesto que durante estos días no es extraño ver a los jugadores españoles pasear tranquilamente por las calles zaragozanas bien en plan «solanas» como alguno, o bien acompañado, como el mismo «Epi» o el también aragonés, Fernando Arcega, quien en la noche del viernes estuvo hasta las doce y media de la madrugada en la discoteca del hotel Corona. Pero eso sí, a las doce y media, como un clavo, «abandonó» y lo hizo sin haber bebido un sólo vaso de agua. Y mientras, o unos minutos antes, en una de las salas del mismo hotel, los pivots madridistas —bueno uno de ellos, Martín ya ex por el momento— mantenían un fuerte duelo con cartas de por medio, dando por finalizada la partida sobre las doce y minutos. Después, todos a dormir.

Todos menos tres

Bueno, eso de que todos los miembros del equipo español estuvieron en la cama a la una de la madrugada también es un decir. Los jugadores casi seguro de que sí, pero francamente, no me imagino a Díaz Miguel y su ayudante Lluis, yéndose a la cama tan temprano. Más bien les veo como siempre, con la habitación del primero hecha un auténtico caos y ambos visionando vídeos como locos del próximo rival de España.

Y mientras, el tercer tecino, Wayne Brabender, el masajista, Binaburo y el médico, Rodríguez, de «copas».—aunque fuera a base de zumos— en la misma discoteca en que antes estuvo Arcega, aunque este trío se retiró bastante más tarde que el jugador.

Mucho humo

La fiesta en esta discoteca la daba la misma marca de cigarrillos que ofrece una Alfa Romeo al primer jugador de este torneo que enceste desde quince metros y la verdad, me parece una fiesta muy «apropiada» para gente del deporte. De entrada, cava sobre una mesa «tanto como se quiera». Después te vienen dos de la casi docena de preciosas quinceañeras —debidamente ataviadas con un chandal que lleva la marca de cigarrillos bien visible— y te invitan a fumar, para repetir la invitación cada quince minutos. Lo importante es el humo... y después el camarero, quien previa entrega de un «vale por una copa» te sirve lo que quieres, para después repetir con un segundo vale para o «otra copa» y mientras, música a tope y trozos de partidos de la NBA en una pantalla. En fin, como para irte a la cama con la cabeza a punto de estallar. Claro que si sales a tiempo tampoco pasa nada...

Muchos periodistas

Ignoro, por el momento, el número exacto de periodistas acreditados en el total de todas las sedes, pero sí puedo decir que el de aquí, en Zaragoza, es realmente importante y que estos casi trescientos —doscientos noventa exactamente— triplican el número de los que vinieron para el mundial de fútbol del 82, aunque debe tenerse en cuenta que en aquella ocasión Zaragoza sólo fue sede de «paso» y casi duplican a los que cubrieron la visita del Papa.

La jornada de hoy

Grupo «A»
19,00 ESPAÑA - Corea del Sur T.V.
21,00 Francia - Grecia

Grupo «B»
19,00 Angola - Israel
21,00 URSS - Cuba T.V.

Grupo «C»
19,00 Costa de Marfil - Alemania Federal
21,00 EE. UU. - R. P. China

Grupo «D»
19,00 N. Zelanda - Holanda
21,00 Yugoslavia - Malasia

Marcador

Grupo «A»

ESPAÑA - Francia	84- 80	(45-50)
Brasil - Corea del Sur	104- 74	(48-35)
Panamá - Grecia	81-110	(45-53)

Grupo «B»

Australia - Cuba	72- 66	(32-37)
Uruguay - Israel	79- 84	(38-46)
URSS - Angoola	89- 51	(46-23)

Grupo «C»

Italia - R. P. China	98- 87	(60-41)
EE.UU. - Costa de Marfil	99- 63	(50-22)
Puerto Rico - Alemania Federal	81- 69	(38-31)

Grupo «D»

Argentina - Holanda	82- 75	(36-44)
Yugoslavia - N. Zelanda	118- 81	(60-43)
Canadá - Malasia	128- 38	(71-17)

M.C.D. 2018

Vicente Hernado, en un momento del combate que perdió por K.O. técnico.

Los púgiles profesionales, antes de la disputa del título pluma

Boxeo.

El burgalés José Antonio Hernando perdió el título nacional de los pesos ligeros

Burgos (Angel López Ochoa). — Noche negra para el boxeo burgalés con la derrota de sus dos púgiles profesionales. Vicente Hernando, que antes del combate anunció su retirada definitiva del pugilismo, perdió por K.O. técnico en el séptimo asalto y su hermnano José Antonio Hernando fue derrotado a los puntos y dio el título nacional de los ligeros al madrileño de 18 años «Poli». La velada, ante unos 1.500 aficionados, se inició con dos combates de aficionados. En el superligero Berezo gana a los puntos a Berini y en el mismo peso Galán con astucia e inteligencia superó también a los puntos a Beren. Al término de la reunión el desencanto se extendió por las gradas.

En esta crónica de urgencia cuando las verbenas se extienden en la madrugada del domingo nos recuerda al canto del cisne, que en sus cantos finales anunciaba su declive definitivo. Algo muy parecido le ocurrió a Vicente Hernando, el burgalés que no pudo con el oficio y horas de vuelo en el ring de un veterano llamado De la Sagra que imitó perfectamente ese canto anunciado de madrugada.

Estaba en juego el título nacional del peso pluma, vacante al renunciar Vicho por ir al europeo, y al ring subieron dos púgiles cuyo destino quedó sentenciado en el séptimo asalto después de una reacción desesperada, brava y con fe del burgalés. Dirigió el combate de forma perfecta el árbitro asturiano señor Torga. El Himno Nacional cerró el protocolo. En la báscula el mayor de la saga de los Hernando dio un peso de 57,100 y el oponente (cooaspirante) 56,800. Esta pelea estaba anunciada bajo el signo del K.O. y no nos equivocamos en la víspera ni un ápice.

Los dos primeros asaltos se muestran nivelados donde el estudio de ambos contrincantes se ejerce de forma notoria y machacona en el centro del cuadrilatero. Es en el segundo asalto cuando la experiencia de De la Sagra sale a relucir y tiene una oportunidad de terminar con su canto dorado. No ocurrió así porque una reacción del burgalés pegando y saliendo hace extenderse por la grada la esperanza y la ilusión de sus seguidores.

En el tercer asalto Vicente Hernando cae en el boxeo que intenta hacer el madrileño y recibe la primera cuenta de protección. El resultado comenzaba a colocarse en la balanza de un hombre con oficio con más serenidad y que de principio a fin salió a romper.

K.O. técnico

La pelea tal y como se estaba desarrollando no podía tener otro final que el K.O. fulminante porque cuando un hombre de las características de De la Sagra sale a por todas pone en el ring todo un cúmulo de experiencias adquiridas durante muchos años entre las doce cuerdas. Así fue. El cuarto asalto la reacción del burgalés entusiasma en las gradas, pero tan sólo fue un fuego de artificio ya que en el quinto Vicente Hernando comenzaba a sufrir en su rostro las huellas del cansancio y la colocación de golpes que hacían «pupa».

En el quinto y el sexto el K.O. se presentía y no tardó mucho en llegar porque De la Sagra sabía cuánto se jugaba y no podía desaprovechar tan excelente ocasión. En efecto, en el séptimo una contra derecha del madrileño y Vicente Hernando se va al tapiz. Todo su intento por continuar quedó frenado de forma sabia, justa y noble del árbitro de la pelea que vio con frialdad la situación del boxeador burgalés. El colegiado levanta sus manos y aquí acabó el final del burgalés y también el canto de ese cisne llamado De la Sagra, muy bien apoyado por su preparador y recibiendo los consejos desde el rincón del púgil Redondo.

Justo resultado y con anterioridad al K.O. técnico los jueces estaban dando vencedor al nuevo campeón de España de los pesos plumas De la Sagra con una puntuación de 58-56, 58-56 y 58-55. Así acabó este combate y la carrera pugilística del mayor de la saga de los Hernando.

Hernando II regaló el título de los ligeros

Se cerró la velada con el Campeonato de España del peso ligero entre el burgalés José Antonio Hernando y el madrileño de 18 años Policarpo «Poli». El púgil de la tierra ponía en juego su cetro ante un chaval que en su séptima pelea como profesional dejó claro que va a haber campeón para rato. Hernando II dio en la báscula 61,200 y el aspirante 61,100. Este combate estuvo muy animado, de forma especial, por el clan venido de Vallecas donde se dejó ver el actual presidente del Rayo Vallecano.

La pelea, al igual que el anterior, se disputó a la distancia de diez asaltos de tres minutos de duración cada uno de ellos. En el acto protocolario subió al cuadrilátero, Sánchez, de Salamanca, que por un accidente no pudo enfrentarse anoche a Hernando II.

Después de ver los diez asaltos podemos asegurar dejando el corazón a un lado y en aras de la objetividad que Hernando II regaló el título porque evidenció poca preparación física y subió al ring a no boxear, aunque parezca duro, pero estimado lector así fue y asi lo vimos.

Prueba evidente de cuanto estamos narrando los árbitros en su puntuación final dieron estos resultados: 93-98, 94-99 y 96-97, todos ellos favorables al ídolo de Vallecas, y para más inri en todos los asaltos, según declaraciones recogidas de los jueces puntuó el madrileño. Este combate fue dirigido con acierto por el catalán Camany que no tuvo problemas a lo largo de la pelea.

Hernando II se mostró desdibujado, apático y lo que es más lamentable sin una preparación física que al menos le defendiera de los ataques de una chaval que salió a por todas.

El madrileño, dirigido con astucia desde el rincón por el siempre hábil de Guzmán, se mostró muy entero, puso fe, corage e ilusión y con bravura no se amilanó para hacer su boxeo y no permitir al campeón hacer el suyo.

Un boxeo descafeinado

Duele escribirlo, pero el burgalés no estuvo a la altura de las circunstancias y si hubiera boxeado como él sabe hacerlo a estas horas seguramente otro gallo hubiese cantado. No acabamos de entender la forma, modo y manera de cómo Hernando II subió al ring permitiendo al rival llevar la iniciativa y colocar golpes que hacían mella a la hora de la puntuación de los jueces. En aras de la objetividad, el burgalés, colocó algunos directos pero sin fe y esta virtud no fue precisamente la mejor arma de Hernando II que se mostró con un boxeo descafeinado en la mayoría de loa asaltos.

Nos agradó enormemente, en este primer análisis valorativo, la valentía, furia y agresividad de este joven valor del pugilismo español. Observamos en él mucho futuro y si se cuida y recibe buenos consejos su carrera pugilística será todo un éxito porque lleva mucho boxeo en su cuerpo. Ganó de forma limpia y al término del combate sus seguidores le ovacionaron y le sacaron del cuadrilátero a hombros, mientras camino de vestuarios el burgalés, a lo mejor en lo más profundo de su ser, iría pensando de lo que pudo haber hecho y nunca fue capaz de hacer porque le faltó esa casta que no hace mucho tiempo le dio el título que en la madrugada de este domingo perdió con su propio lamento.

En definitiva, noche negra para el boxeo burgalés no sólo en el aspecto deportivo, sino también en el económico con notables pérdidas. Burgos se quedó sin un profesional por su retirada voluntaria (Vicente Hernando) y sin un campeón que el próximo día 24 de Julio, en Villafranca de Ordicia, se enfrentará al vigués Carlos Miguel en un combate donde el recuerdo en que ambos fueron campeones sólo ya es historia.

Fútbol femenino

El Porvenir de Madrid ganó la Copa de la Reina (3-1)

Medina de Pomar (DB). — El Porvenir de fútbol femenino se proclamó ayer campeón de la Copa de S.M. la Reina doña Sofía en el campo «Jesús María Pereda» de Medina de Pomar al derrotar al Oyarzun por tres a uno. Al descanso se llegó con el resultado de dos a uno:

Porvenir. — Isabel, Yolanda I, (Ana, minuto 80), Mercedes, Cristina, María José, Yolanda II, Trinidad, Paloma, María del Mar, María Pilar (Nuria, minuto 85) y Marta.

Oyarzun. — Ana; Rosario, Angeles, Aránzazu, Genma (María Jesús, minuto 80), Jasone, Itziar, Garbiñe, Isabel, Gloria (Sorcunde, minuto 82) y Carmele (Begoña, minuto 75).

Dirigió el partido el colegiado Marín López. Bien. Mostró cartulina amarilla a Rosario del Oyarzun por juego duro.

Goles:

1-0. Minuto 33, María del Mar, de cabeza; 1-1. Minuto 34, Iziar bate por bajo a Isabel; 2-1. Minuto 39, Paloma en jugada personal; 3-1. Minuto 65. Yolanda sale con el balón desde su área regatea a dos defensas y marça.

Ambiente e incidencias. Tarde calurosa. Alrededor de tres mil quinientas personas. En la Tribuna, se encontraba el capitán general, Miguel Iñiguez del Moral; presidente de la Diputación, Tomás Cortés; vicepresidente de la Española, Gil de la Serna; el seleccionador de fútbol juvenil, Chus Pereda; el de fútbol femenino, Teodoro Nieto; la presidente de fútbol femenino, María Teresa Andreu; alcalde de Medina y otras representaciones. No hubo saque de honor ya que Julio Salinas, encargado del mismo, llegó tarde.

La final fue muy disputada. El tres a uno a favor de las madrileñas refleja lo ocurrido en el campo. La primera parte, fue de dominio alterno, aunque las madrileñas movían con agilidad el balón y se situaban mejor en el centro del campo. Durante los primeros veinte minutos fue el Porvenir quien tuvo más oportunidades de marcar. Así en el siete, la capitana Trinidad tuvo una perfecta ocasión, pero Ana paró con dificultades. También Paloma recibió un pase perfcto de Yolanda y sola falló.

Hay que destacar que los rápidos contragoles del Oyarzun creaban jugadas de peligro que eran resueltas por la líbero Yolanda. En el 35, el conjunto madridista, por mediación de María del Mar, hizo el primer gol de la tarde. Las vascas no se durmieron y un minuto después establecieron la igualada.

Así en un contraataque Paloma marca el segundo gol. Con este resultado finalizan los primeros cuarenta minutos.

Mejoría del Oyarzun

En la segunda parte, el Oyarzun salió con ganas. Logró jugadas de bella factura, pero sin suerte de cara al gol. El esfuerzo empezó a hacerse notar y muchos de los balones eran perdidos. También la presión sobre la meta de Isabel desmoralizó y el jarro de agua fría llegó cuando el dominio era total de las vascas, y, sin embargo Yolanda logró marcar para el Porvenir que luego se defendieron.

M.C.D. 2018

Ciclismo

El francés Marie sigue de líder en el Tour

Saint Quentín en Yvelines (Francia) (Efe). — El francés Thierry Marie, vencedor en el prólogo del Tour de Francia, continúa de líder de la prueba después de disputarse ayer las dos primeras etapas en las que han triunfado el belga Verschueren y su equipo Systeme U.

En esta doble jornada, por la mañana la primera etapa entre Nanterre y Sceaux de 85 kilómetros, fue el belga Pol Verschueren el que se adelantaba a sus compatriotas Derniers y Solleveld y por la tarde, en la segunda etapa, una contra reloj por equipos, era la escuadra del Systeme U comandada por Laurent Fignon el que se aupaba al primer puesto recuperando así el liderato para Marie.

Los 56 kilómetros contra el reloj por equipos, entre Meudon y Saint Quentín en Yvelines, no han arrojado ninguna sorpresa y a pesar de no ser un circuito rápido, los velocistas han impuesto su ley y se han impuesto con facilidad a equipos como los colombianos o italianos.

Quizá, el gran derrotado de la escuadra holandesa del Hitachi que ha quedado relegada a una séptima posición a casi tres minutos de los vencedores.

Tampoco el equipo de Bernard Hinault anduvo muy fino y ha tenido que conformarse con una quinta posición a casi dos minutos de su eterno rival.

Por su parte, las cuatro escuadras españolas han corrido suerte diferente. Los muchachos del Zor BH que dirige Javier Mínguez y comanda Alvaro Pino, brillante vencedor de la Vuelta a España, han sido los mejores con un excelente decimotercer puesto cuatro minutos y 23 segundos de los vencedores.

Un puesto después, es decir decimocuarto, se clasificó Seat; mientras que Reynolds hacía el 16 y GD Teka el decimoctavo.

Hoy, se disputará la tercera etapa entre Levallois Perret y Llevin, de 214 kilómetros y tres puertos puntuables de cuarta categoría, los altos de Saint Martín, D'Anat y de Guerbigny.

Clasificación general

1. Thierry Marie (FRA), 3 h. 14-32; 2. Dominique Gaigne (FRA), a 3; 3. Laurent Fignon (FRA), a 4; 4. Alain Bondue (FRA), a 7; 5. Yvon Madiot (FRA), a 17; 6. Charles Mottet (FRA), a 17; 7. Eric Boyer (FRA), a 20; 8. Eric Maechler (SUI), a 20; 9. Stephen Roche (IRL), a 48; 10. Bruno Leali (ITA), a 53; 11. Guido Bontempi (ITA), a 54; 12. Urs Zimmermann (SUI), a 55; 13. Eric Vanceraerden (BEL), a 1-02; 14. Francesco Rossignoli (ITA), a 1-03; 15: Davide Cassani (ITA), a 1-06.

Quevedo, vencedor del Criterium de Lasarte

El corredor zamorano del Frinca, Javier Quevedo, ha sido el vencedor del II Criterium Ciclista de Lasarte, disputado por 140 aficionados de primera y segunda categoría, y en el que José Luis Betegi fue ingresado con un fuerte traumatismo craneoencefálico a consecuencia de una caída.

Quevedo se ha impuesto fácilmente al sprint a una cincuentena de hombres, confirmando una excelente punta de velocidad, que ya le ha facilitado nueve triunfos en lo que va de temporada.

Fue un final al sprint, porque los 162 kilómetros precedentes no sirvieron para romper suficientemente al pelotón, a pesar de que ya de salida se rodó a un ritmo muy fuerte, que llevó a los protagonistas a superar con mucho el horario previsto por la organización.

Triunfo del cántabro José Domingo Esteban

El ciclista cántabro José Domingo Esteban San Miguel se adjudicó ayer el Trofeo Peña Ciclista «Estrella Azul». Tomaron parte un total de cuarenta y cuatro corredores. La prueba consistió en tres mangas de catorce vueltas al circuito urbano de Eladio Perlado y una manga final de dieciséis vueltas.

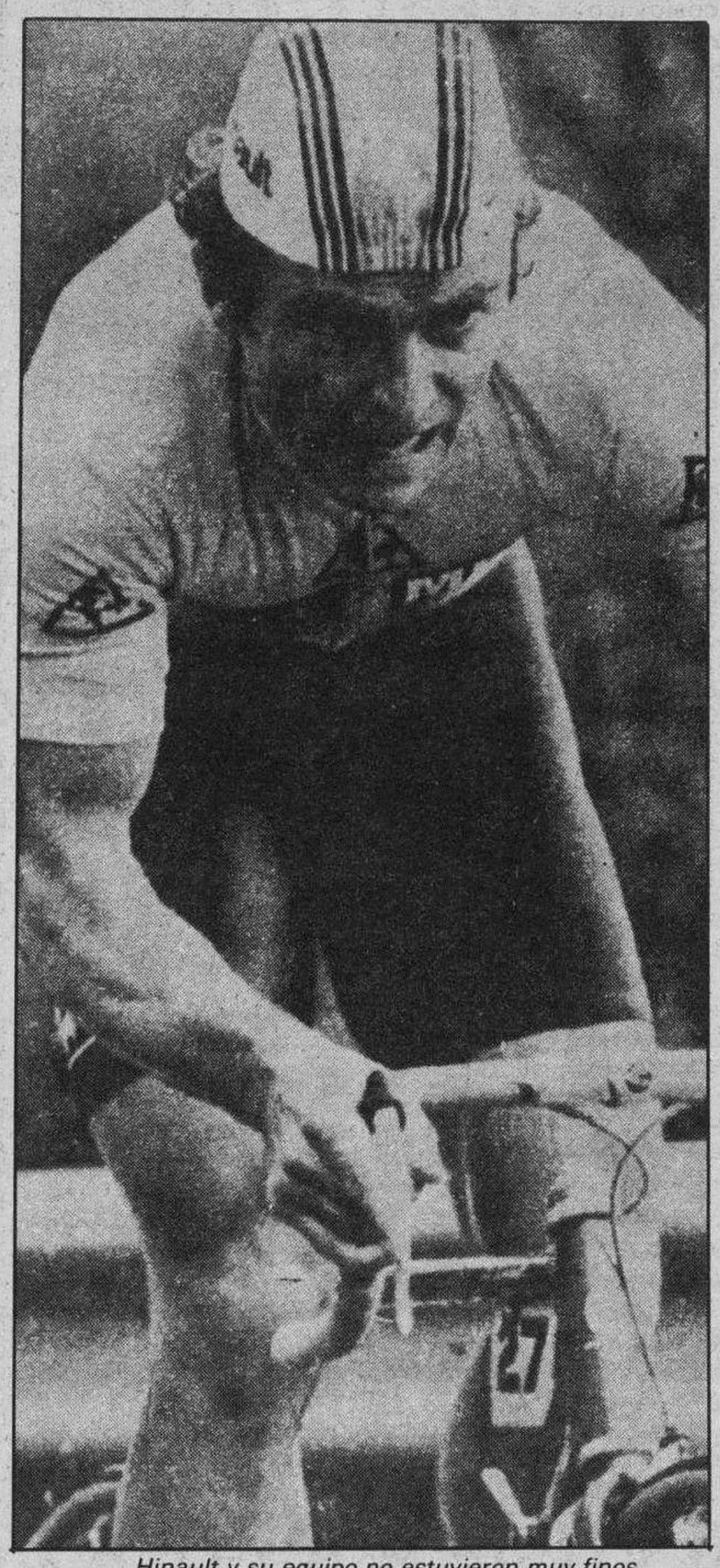

Hinault y su equipo no estuvieron muy finos.

Los equipos que se dieron cita en la salida fueron los siguientes: Expósito, Hueso, Pentágono, Teka, Santisteban, Sami y CAI de Zaragoza.

El primer burgalés clasificado fue Enrique González González, del Expósito, en el puesto séptimo y por equipos ganó el Teka seguido de las escuadras Hueso, Santisteban, Pentágono, Expósito, CAI de Zaragoza y Sami.

La clasificación final se ajustó al siguiente detalle: José Domingo Esteban (Teka), José Ignacio Moratinos (Teka), Niko Jaume Alberti (Hueso), Luis Angel González (Teka), Bart Van Dyck (CAI), Alberto (Independiente), Enrique González (Expósito), Luis Azofra (Expósito, corredor burgalés), Domingo Franco (Hueso) y en décima posición entró Juan Carlos Sáiz González (Pentágono).

Finalmente señalar que el día 19 de Julio se disputará la prueba de veteranos, dentro del II Trofeo «Ciudad de Burgos» con un total de 84 kilómetros.

Aeromodelismo

Todo ultimado para la exhibición en el Valle de las Navas

Burgos (DB). — Hoy, domingo, a partir de las 10,30 horas de la mañana, se celebrará una exhibición de aeromodelismo radio controlado en la pista del Valle de las Navas, entre los pueblos de Celada de la Torre y Rioseras.

En esta exhibición, tradicional ya en las fiestas patronales de Burgos, participarán aeromodelistas de Burgos, Madrid, Vitoria, Bilbao y Torrelavega, los cuales harán gala de sus habilidades con sus aeromodelos.

A pesar de lo temprano del comienzo de la exhibición, los vuelos se sucederán toda la mañana hasta aproximadamente las tres de la tarde, hora en que se dará por concluido el acto con una comida castellana, que servirá sin duda para estrechar los lazos entre los aeromodelistas de Burgos y los de otras provincias.

En esta comida se rendirá un homenaje del Club al presidente del mismo, Eladio Quintanilla, que por motivos profesionales abandonará nuestra ciudad y por lo tanto dejará el cargo del Club. Se le entregará una placa conmemorativa del acto y será nombrado presidente honorífico del Club y de manera perpetua.

Esta exhibición está patrocinada por el Excelentísimo Ayuntamiento de Burgos y organizada por el Club de Aeromodelismo R. C. de Burgos.

Golf

Ballesteros sigue en primera posición en el Open de Francia

Versalles (Francia) (Efe).— El español Severiano Ballesteros continúa en primera posición del Open del Golf de Francia, tras disputarse ayer el tercer recorrido.

Ballesteros cubrió los 18 hoyos en 69 golpes (3 bajo par) y suma un total de 200, tres menos que su inmediato seguidor, el argentino Vicente Fernández.

Los restantes españoles que participan en este Open han tenido un desempeño muy desigual y se encuentran lejos de los lugares de cabeza.

A trece golpes de Ballesteros está Juan Quirós, lo mismo que José Dávila.

José María Olazábal suma 215.

La actuación de Ballesteros resultó hoy peor que en los dos recorridos anteriores, tal vez porque el jugador hispano jugó muy relajado y ello influyó en su rendimiento.

No obstante, su tarjeta final es buena, y sólo fue superada por muy pocos jugadores.

Ante la cuarta y última jornada de mañana, los aficionados locales dan como favorito para alzarse con el triunfo final al español, ya que los tres golpes de ventaja sobre el argentino Fernández, se consideran una renta suficiente.

Clasificación: 1. Severiano Ballesteros (Esp.) 200 (65-66-69); 2. Vicente Fernández (Arg.) 203 (69-65-69); 3. Bernhard Langer (RFA), 204 (71-65-68); 4. Robert Lee (GBR), 204 (68-70-66); 5. Nick Faldo (GBR), 204 (66-70-68); 6. Armando Saavedra (ARG), 205 (71-68-66); 7. Wayne Westner (SUD), 205 (69-69-67); 8. Gavin Levenson (SUD), 206 (71-64-71); 9. Ian Baker (Aus.), 207 (71-69-67); 10. Rick Hartman (EUA), 207 (71-69-67); Juan Quirós (Esp.), 213 (69-71-73); José Dávila (Esp.), 213 (71-72-70); José María Olazábal (Esp.), 215 (71-72-72).

Amy Benz se afianza en el primer puesto

La norteamericana Amy Benz, que presentó una tarjeta con 71 golpes, uno bajo par, mantiene, con un total de 138, el primer puesto del torneo femenino de golf de Sugarland.

A dos golpes de la líder figura la también norteamericana Amy Alcott, que cubrió ayer el segundo recorrido en 70 golpes.

El torneo cuenta con una dotación para premios de 300.000 dólares (unos 42 millones de pesetas).

INFORMATICA
— GRUPOS REDUCIDOS
— 2 NIVELES
MECANOGRAFIA
— APRENDIZAJE
— CORRECCION DE ERRORES
— ADQUISICION DE VELOCIDAD
ACADEMIA CENTRO
LAIN CALVO, 4 - ☎ 20 29 17

TUNEZ
...a un paso!
Viaje en avión y 1, 2 o mas semanas en media pensión.
HAMMAMET desde Ptas. 41.950 — JERBA desde Ptas 53.400
SOUSSE 42.750 — CIRCUITOS 74.050
Y GRATIS: Tenis, Windsurf, Juegos, y hasta una semana de estancia.
Información y reservas en
VIAJES ECUADOR
ORGANIZACION INTERNACIONAL DE VIAJES
Avda. Reyes Católicos, 10 - Tel. 23 19 62
BURGOS
102 OFICINAS PROPIAS A SU SERVICIO
GAT. 68

INFORMATICA
LENGUAJE BASIC
● CURSO TEORICO-PRACTICO
● PRECIOS ESPECIALES VERANO
● COMENZAMOS MAÑANA
Aprovecha el tiempo libre de verano para superarte.
ACADEMIA CASTILLA
SAN COSME, 4 - LAVADEROS, 35
SAN ANTONIO, 8 (Aranda de Duero)

M.C.D. 2018

Automovilismo

Hoy se disputa el G.P. de Francia

Le Castellet (Francia), (Efe).— El piloto brasileño Ayrton Senna, con Lotus-Renault, ocupará la pole position en la parrilla de salida del Gran Premio de Francia, de Fórmula 1, que se disputa hoy en el circuito Paul Ricard, en Le Castellet.

Se han efectuado los segundos y últimos ensayos oficiales para el Gran Premio de hoy, que han servido para otorgar los puestos de la parrilla, en la que el británico Nigel Mansell, con Williams Honda, estará en primera línea, junto con Senna. El brasileño va a tener en los representantes de Williams Honda, Mansell y Piquet, a sus principales enemigos, a los que habrá que unirse las altas temperaturas que se están dando en el circuito de Paul Ricard, donde se han alcanzado los treinta y cinco grados, que influirán poderosamente a la hora de la elección de los neumáticos.

La tercera línea de la parrilla de salida estará ocupada por el actual campeón de la especialidad, el francés Alain Prost y el italiano Michele Alboreto, que ha venido a confirmar la mejora de la escudería Ferrari que en las últimas pruebas parece haber superado el bache en el cual entraron a mediados de la pasada temporada.

Senna, Mansell y Piquet es el trio sobre el cual debe estar centralizada toda la opción de victoria y con serias posibilidades para que Piquet pueda volver a comandar la clasificación del Campeonato del Mundo.

Sanciones de los organizadores G.P. Francia

Los organizadores del Gran Premio de Francia de Fórmula Uno, que se disputará el próximo domingo en el circuito Paul Ricard, han sido sancionados por la Federación Internacional de este deporte con importantes cantidades económicas. Fueron multados ayer con 20.000 dólares (2.900.000 pesetas) por un retraso de media hora en la primera jornada de los ensayos para el Gran Premio de Francia. Ahora, la Federación Internacional ha vuelto a sancionar con 15.000 dólares (2.175 pesetas) a los organizadores franceses por los trabajos de instalación de una tribuna de radio que no se ha realizado como la FISA había solicitado. Si antes del próximo 30 de Septiembre, los organizadores galos no proceden a la entrega de 30.000 dólares (4.350.000 pesetas) para garantizar las instalaciones de Paul Ricard, la FISA ha comunicado que no podrá garantizar que el Campeonato del Mundo de 1987 de automovilismo a disputar en Octubre de ese año, se pueda realizar en Paul Ricard.

Abandono de Salvador Serviá

El actual campeón de España, Salvador Serviá (Lancia Rallye 037), se vio obligado a abandonar en la tercera prueba especial del «X Rallye El Corte Inglés», Campeonato de Europa.

Tenis

Lendl-Becker, final de Wimbledon

Londres (Efe).— El checoslovaco Ivan Lendl número uno mundial y primer cabeza de serie logró clasificarse para la final masculina de los Internacionales de tenis de Gran Bretaña en Wimbledon, tras derrotar al yugoslavo Slobodan Zivojinovic por 6-2, 6-7 (5-7), 6-3, 6-7 (1-7) y 6-4) después de tres horas y 26 minutos de partido. Lendl disputará hoy el título al actual campeón, el alemán federal Boris Becker, que derrotó al francés Henri Leconte.

Si en la primera semifinal el servicio de Becker fue una de las armas de su victoria, en el duelo Lendl-Zivojinovic el saque fue el golpe que contribuyó a que este partido alcanzara los cinco sets.

Durante todo el encuentro los dos jugadores realizaron 18 «aces» y mantuvieron un duelo constante de potencia y seguridad en lo que se refiere a sus golpes de derecha.

Zivojinovic, un yugoslavo discípulo de Ion Tiriac de 1,98 metros de altura, cedió con relativa facilidad la primera manga, pero en la segunda opuso una seria resistencia al número uno mundial forzando un eomocionante «tie break» que al final terminó cediendo por 7-5.

Lendl sigue siendo el número uno mundial.

Navrtilova logró el título femenino

La estadounidense Martina Navrtilova, primera cabeza de serie, se ha adjudicado su séptimo título, individual femenino, de Wimbledon, al imponerse ayer a la checoslovaca Hana Mandlikova, por 7-6 (7-1) y 6-3. La campeona no tuvo problemas para el triunfo y ganó con autoridad y clase un nuevo torneo.

Listo el escenario de la serie Méjico-Estados Unidos

Quedó totalmente terminada la pista de arcilla en la que los equipos de Copa Davis de Méjico y los Estados Unidos se enfrentarán en una serie eliminatoria los días 18, 19 y 20 del mes en curso.

Esa instalación, así como todas las dependencias del Palacio de los Deportes, escenario del importante evento tenístico internacional, fueron supervisadas ayer por las autoridades de la Federación Mejicana de Tenis y las de Promoción Deportiva del Tenis y las del Departamento del Distrito Federal.

Motociclismo

«Aspar» podría pasar a la cilindrada de 125 c.c.

Cullera (Valencia) (Efe).— El piloto valenciano Jorge Martínez «Aspar», que encabeza la clasificación del Mundial'86 en la cilindrada de 80 c.c., aseguró a «Efe» que si consigue el título pasará en la próxima temporada a correr en 125 c.c.

Aspar, que se encuentra durante este mes de Julio en su tierra natal disfrutando de unas cortas vacaciones y preparando las tres últimas carreras del calendario, señaló que «el Mundial lo empecé bien, con el triunfo en el Jarama, luego tuve un bache importante, que parece ya superado con los triunfos en las dos últimas carreras.

El piloto valenciano considera que la diferencia de puntos es importante, aunque todavía no puede cantar victoria: «hay que continuar con ganas y con la intención de ganar, pero corriendo con inteligencia y sabiendo que si no puedo ser primero, hay que asegurar los puntos del segundo puesto».

Agregó que con los 45 puntos que quedan por disputar (los de los grandes premios de Inglaterra, San Marino y Alemania) puede pasar de todo, aunque reconoció que en las últimas carreras ha tenido a la suerte por aliada y todo ha rodado «de maravilla».

Jorge Martínez «Aspar» reconoció que la colaboración de Manuel Herreros «Champi» y de todo el equipo Derby ha sido decisiva para alcanzar la ventaja que lleva en el Mundial.

Señaló que la actual temporada de «Champi» es fulgurante, pues ha ganado un gran premio y ha ido por delante en la clasificación del Mundial, porque no falló en ninguna de las carreras, mientras que el resto de pilotos pinchaban en alguna.

Aspar reconoció haber recomendado a Derby que «permitieran correr sin ataduras a «Champi» cuando iba con ventaja en el Mundial, porque se podía perder un título, pero no quisieron que dos de sus pilotos estuvieran enfrentados por la consecución del título».

Jorge Martínez elogió a su compañero por haber sabido «comprender la situación y seguir haciendo una brillante labor de equipo, que me ha permitido situarme en primera posición del Mundial».

Aspar reconoció que su aspiración actual es conquistar por primera vez el título mundial para Valencia y para España, y tuvo palabras de elogio hacia Ricardo Tormo, el otro valenciano que ha conquistado títulos mundiales en motorismo, del que no ocultó su admiración y gratitud por el apoyo que ha recibido de él.

SEGUNDO VIAJE SOCIAL A CANARIAS DURANTE EL AÑO 1986 DE SOCIOS Y TRABAJADORES DE LA COOPERATIVA AZUCARERA A.C.O.R.

Por segunda vez durante el presente año, DOSCIENTOS socios y trabajadores de la Sociedad Cooperativa Azucarera ACCOR, iniciaron el pasado día 3 un viaje a las Islas Canarias, que se prolongará hasta el día 14 de Julio. Una vez más, este viaje forma parte de las actividades sociales de la Empresa, entendiendo como un medio más para la confraternización entre las personas, socios y trabajadores que hacen posible la vida de la Cooperativa.

El sorteo para designar a los agraciados se celebró ante la presencia del Notario del Ilustre Colegio de Valladolid, don Arturo López-Francos y de miembros del Consejo Rector y del Comité de Empresa.

Con este viaje social, que ya viene celebrándose varios años, se pretende un mayor conocimiento entre los cooperativistas. Año tras año se respira un ambiente de hermandad que viene a potenciar la vertiente social de la Cooperativa y el aspecto humano de la Empresa a través de la convivencia de quienes la hacen posible.

La fotografía, de Cacho, recoge el momento en que los excursionistas emprenden viaje desde la sede social de ACOR, en Valladolid.

M.C.D. 2018

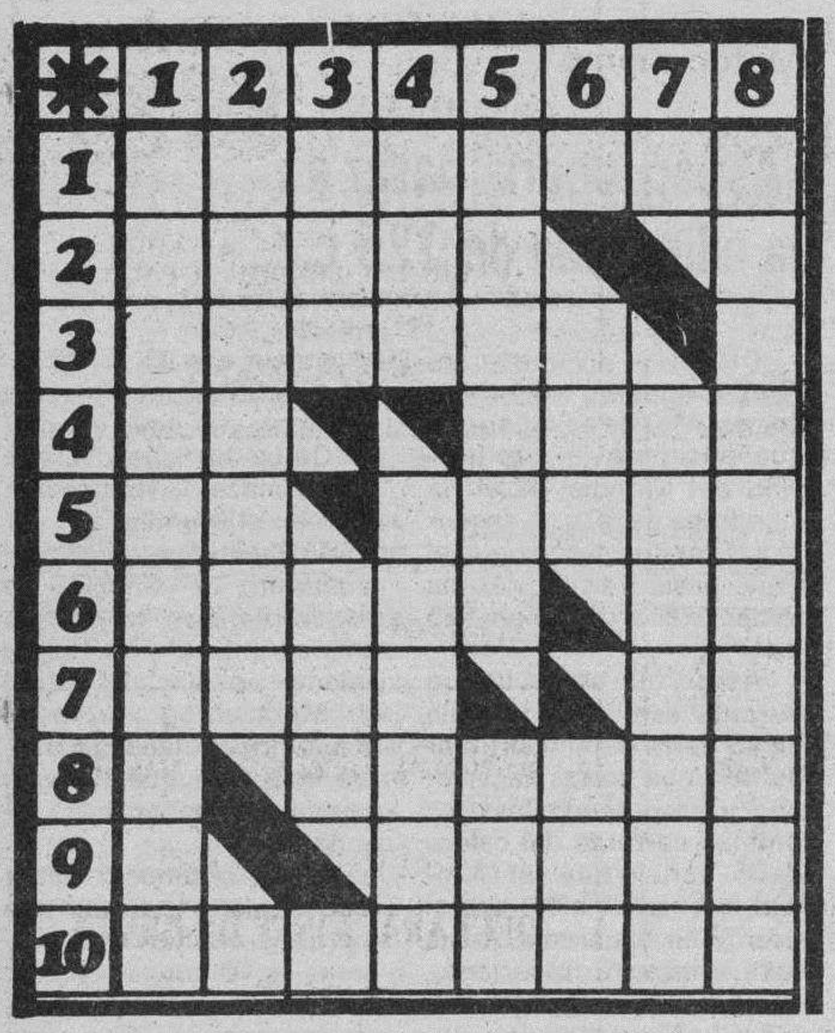

HORIZONTALES. — 1: Insigne, superior. 2: Palo largo y grueso. 3: Elevases. 4: Interjección. Documento canjeable por dinero efectivo. 5: Nieto de Cam y padre de los aditas, primeros pobladores de Arabia. Apagar el brillo. 6: Rasurar. Nombre del alma según los antiguos egipcios. 7: (Al rev.) Cansada. Pronombre. 8: Introduciré. 9: Molde donde se da forma a las barras de cobre. 10: Manoseáralo.

VERTICALES. — 1: Esquiváralos. 2: Mazazos. 3: Furia. Ruido onomatopéyico. 4: (Al rev.) Apócope. Figuradamente, el que practica mal una profesión. 5: Levantar. Dios del trueno, en la mitología escandinava. (Al rev.) Yunque pequeño. Epoca. 7: Relativo al trabajo. 8: Informáselo, instruyéselo.

Solución al anterior:

HORIZONTALES. — 1: Traseros. 2: Rural. 3: Olores. 4: Pe. Vaca. 5: Et. Calor. 6: Zapar. Da. 7: Osos. Es. 8: Retase. 9: Toral. 10: Saláselo.

VERTICALES. — 1: Tropezones. 2: Ruletas. 3: Aro. Por. 4: saR. Caseta. 5: Elevar. Tos. 6: Sal. Are. 7: Codesal. 8: Separáselo.

La chispa de Olmo

Dibujos con siete errores

© Servicios Especiales EFE/ . Prohibida la Reproducción

Solución al anterior:

1. — Ventana. 2. — Anillo. 3. — Oreja. 4. — Pendiente. 5. — Chimenea. 6. — Corbata. 7. — Sombra de la puerta.

Don Celes

Por Olmo

Hechos y figuras

Devuelve el dinero pero no las muletas

Waldemar Lotse, un jubilado cojo, podría haberse echado una cabezadita en el Ritz a costa de sus ahorros, pero el hombre prefirió un banco público de Nuremberg.

Así es como perdió la mochila con 19.500 marcos (9.000 dólares) y sus aperos de andar: las muletas y su único zapato, que es el que tiene.

Lotse dormía tan profundamente en su banco que no se dio cuenta de que un sigiloso ladrón se apropiaba de la mochila. Cuando despertó y notó su falta se presentó, ayudado por varios peatones, en la Comisaría más próxima para denunciar el hecho.

Allí le proporcionaron un nuevo zapato y muletas para que pudiera caminar y tomaron nota.

UNA GRAN ORGANIZACION A SU SERVICIO

DIVISION COMERCIAL DE EL CORTE INGLES.

Con Burgos, ya son 19 las ciudades españolas que disfrutan de nuestros servicios.
Resolvemos todas las necesidades de Empresas, Entidades Públicas, Profesionales... y también del Hogar.
Descubra todo lo que podemos hacer por usted.

- Instalaciones, Decoración y Tapicería.
- Mobiliario de cocina.
- Regalos, Sonido y TV.
- Informática profesional.
- Uniformidad laboral.
- Menaje y Equipamiento.

C/ VITORIA, 48. TEL. (947) 23 34 11. BURGOS

M.C.D. 2018

Estos anuncios se reciben en nuestra Administración, San Pedro de Cardeña, 34 y en todas las Agencias de Publicidad.

NOTA.- Deberán tener entrada con 24 horas a su publicación.

Inmobiliaria

VIVIENDAS MUNICIPALES, S.A. (VIMUNSA)

Venta de pisos, bajos y garajes de protección oficial en C/. Vitoria, 246 al 256. Polígono G-9, Gamonal.

GRANDES FACILIDADES DE PAGO

CREDITO HIPOTECARIO AL 11%.- RESTO, FACILIDADES HASTA 5 AÑOS

Informes: Avenida General Yagüe, 28. ☎ 23 32 11. Horario de 8 a 3.

COMPRO LONJA 100 - 150 M.²

HORARIO COMERCIAL

☎ 26 50 35

OCASION

SE VENDE BODEGA

Por no poder atender y local de 55 metros, semiarreglado, con mucha fachada.

☎ 22 10 05 y 22 10 75

OPORTUNIDAD NAVES AL MEJOR PRECIO EN BURGOS

★ POLIGONO GAMONAL
★ Superficies 120, 240, 480, 720
★ ENTREGA INMEDIATA
★ TODOS LOS SERVICIOS
★ Naves desde 13.000 pesetas m.²

INFORMACION:

PROBUCOLSA

REYES CATOLICOS, 4.º. ☎ 22 54 30

POR CESE NEGOCIO

LIQUIDACION TOTAL DE COCHES TODOS LOS MODELOS REVISADOS

APROVECHESE ES UNA OPORTUNIDAD

Reyes Católicos, 4

MAGNIFICAS OFICINAS

ALQUILER O VENTA

★ TOTALMENTE INSTALADAS

INFORMACION

REYES CATOLICOS, 4 ☎ 22 54 30

SE VENDE

Edificio 600 m.², con terreno 3.600 m.². A pie carretera Madrid, Km. 234 (Sala de Fiestas La Boheme)

☎ 21 07 32 y 22 30 41, de 8 tarde a 12 noche

OCASION NAVES

COMPRE EN CONSTRUCCION

★ Polígono Gamonal (Ventilla)
★ Superficies: 50, 60, 130, 175, 225, 350 m.²
★ Todos los servicios, altura 6 m.
★ Naves endosadas a la calle
★ Ideal para exposición y venta maquinaria

FACILIDADES DE PAGO

Pequeña entrada y una cantidad mensual

ENTREGA EN NOVIEMBRE

PROBUCOLSA

Avda. Reyes Católicos, 4. ☎22 54 30

«RIARMAR» EN SANTA POLA

PALMERAS III

«FRENTE ISLA DE TABARCA»

BUNGALOWS de 1, 2, 3 y 4 dormitorios

- Amplias terrazas con vistas directas al mar e Isla Tabarca.
- Totalmente ajardinadas.
- Piscinas niños y adultos.
- Magníficos acabados de construcción.
- Zonas de aparcamiento.

POR SU PRECIO Y CALIDAD hacen la inversión más rentable que puede usted encontrar mirando al mar.

NO DEJE DE VISITARNOS

¡COMPROBARA QUE NO HA PERDIDO EL TIEMPO!

Información y Venta:

Pl. San Pablo 10, 2.º, D.
☎ 21 88 04
09007 BURGOS

VENTA DE NAVES

POLIGONO GAMONAL-VILLIMAR

DE 213 M.² EN ADELANTE
RECIEN TERMINADAS
LLAVE EN MANO
FACILIDADES DE PAGO

Informes:

NAVIMBUSA

Calle Madrid, 17. ☎N20 70 87

Laboral

COMPAÑIA DE SEGUROS DE PRIMER ORDEN PRECISA AMPLIAR SU EQUIPO COMERCIAL

OFRECE:

- Subvención fija mensual.
- Altos incentivos por producción.
- Amplia Cartera de Clientes.
- Formación a cargo de la Empresa.
- Posibilidad de ocupar puesto fijo.

ENVIAR CURRICULUM VITAE A:

«PERSONAL»
Apartado, 32
09080 - BURGOS

SE CONTESTARAN TODAS LAS SOLICITUDES

EMPRESA SIDEROMETALURGICA NECESITA

TECNICOS ELECTRONICOS

— Deberá tener título FP-2 con estudios finalizados después de Junio 1984.
— Libre Servicio Militar.
— Se valorará conocimientos de inglés.
— Sueldo según convenio Empresa.
— Contratación temporal.
— Formación por cuenta de la Empresa

Los interesados deberán escribir de puño y letra adjuntando historial y copia del título al apartado de Correos 218 de Burgos.

Referencia Electrónico

EMPRESA SIDEROMETALURGICA NECESITA

AJUSTADOR-MONTADOR

— Deberá tener título FP-2 con estudios finalizados después de Junio 1984.
— Libre Servicio Militar.
— Se valorará conocimientos de inglés.
— Sueldo según convenio Empresa.
— Contratación temporal.
— Formación por cuenta de la Empresa

Los interesados deberán escribir de puño y letra adjuntando historial y copia del título al apartado de Correos 218 de Burgos.

Referencia Ajustador

SE NECESITAN

INSTRUMENTISTAS

Interesados llamar al ☎ (947) 31 17 43
MIRANDA DE EBRO

EMPRESA PROXIMA APERTURA NECESITA

ESPECIALISTAS

Para fabricación de tubo soplado de polietileno.

Concertar entrevista llamando al teléfono 26 31 89, horas trabajo

Abstenerse sin experiencia

SE NECESITAN

ELECTRICISTAS OFICIALES DE 1.ª

Interesados llamar al ☎ (947) 31 17 43 de Miranda de Ebro en horas de oficina

Motor

OPORTUNIDAD

CAMION VOLQUETE EBRO L-60

CARNET 2.ª

4 AÑOS. TOTALMENTE REVISADO

☎ 22 48 54

SE VENDE

TRACTOR-CAMION PEGASO 310

4 Años. Perfecto estado. Facilidades pago

☎ 22 48 54

GRAN OPORTUNIDAD

CAMION PEGASO CON TARJETA NACIONAL CON CESION DERECHOS

AUTOMOBA, S. A.

TALLERES FAUNDEZ Y GONZALEZ, S. A.

NUEVO SERVICIO PEUGEOT-TALBOT

CALLE REAL, 7. (CAPISCOL)

Visite nuestras instalaciones dotadas de la más moderna tecnología.

MAXIMA TASACION DE SU VEHICULO USADO. FACILIDADES DE PAGO HASTA 5 AÑOS, SIN ENTRADA, CON UN INTERES DEL 6,75 %.

¡OCASION!

VARIOS TURISMOS, PROCEDENTES DE CAMBIO, SEMINUEVOS, FACILIDADES HASTA 5 AÑOS, SIN ENTRADA, A TODA PRUEBA, PRECIOS AJUSTADOS.

Servicios

Gestoría Rodríguez García

C/. Vitoria, n.º 28 - 1.º C.
BURGOS - ☎ 208662

DECLARACIONES DE RENTA

I. V. A.

Consultas - Asesoramiento
Altas - Contabilidad

— Arrendamiento locales
— Industriales-Profesionales
— Comerciantes-Agricultores

Varios

COSECHADORAS USADAS

Totalmente reparadas y reacondicionadas, New Holland 1530, 1540, 1550, M135, M133

J. HORCAJO, S.A.

☎ (911) 43 22 61

TUBERIAS FLEXIBLES Y RACORRERIA

De todas las clases, para todo tipo de presiones hidráulicas

Talleres SAINZ DE BARANDA

San Julián, 16. ☎ 20 41 58

COTO DE CAZA

A 9 KILOMETROS DE BURGOS, ADMITE SOCIOS

Llamar ☎ 40 80 24

TEAN

CARPINTERIA DE ALUMINIO

- Cerramiento de terrazas.
- Contraventanas
- Mamparas de baño.

—Presupuestos sin compromiso—

CARRETERA LOGROÑO, 12
☎ 214355. - BURGOS

Este espacio vale

1.680 Ptas.

(Incluido IVA)

Lunes, sábados y festivos.

Si quiere anunciarse en esta Sección, diríjase a nuestra Administración, Agencias de Publicidad o al corresponsal de DIARIO DE BURGOS en su localidad.

ANUNCIOS EN ESTA SECCION

M.C.D. 2018

Estos anuncios se reciben en nuestra Administración, San Pedro de Cardeña, 34 y en todas las Agencias de Publicidad.

NOTA.- Deberán tener entrada con 24 horas a su publicación.

Alquileres

DELAFUENTE.— Arriendo lonja, mármol, carpintería noble, 160 metros, sótano, principio calle Madrid.

DELAFUENTE.— Arriendo nave industrial, 688 metros, agua, luz, comercial, Alcalde Martín Cobos.

PEÑISCOLA-Benicarló, alquilamos apartamentos temporada verano, cerca playa. (964) 473961.

BENIDORM, alquiler estudios, apartamentos, quincenas, semanas. Rentapart (965) 854000.

SE ALQUILA piso amueblado. ☎ 262509.

ALQUILO apartamento amueblado, céntrico, servicios centrales, gran terraza, meses Julio, Agosto, Septiembre. ☎ 205477.

ALQUILO piso, 5 habitaciones, por temporada, Avenida Vigón. ☎ 229165.

ALQUILAMOS oficinas de 80 metros cada una, muy céntricas. ☎ 261018.

SE ALQUILA o vende piso, estupendas vistas. ☎ 219935.

BENIDORM alquilo apartamento, segunda quincena Agosto y Septiembre. ☎ 226456.

ARRIENDO o vendo nave, 400 m.², polígono Gamonal, con puente grúa y patio. ☎ 218293.

SE ALQUILA local, zona Gamonal. ☎ 211725, de 3 a 5.

SE ALQUILA chalet en Torrevieja (Alicante). ☎ 590700.

SANTANDER, alquilo piso, quincenas o mes, verano. (942) 335799.

ALQUILO chalets, apartamentos, baratos, Torrevieja, Benidorm, Gandía, Salou, Costa Brava. Concepción, 12. 201771.

SE ALQUILA nave propia para almacén o carpintería, con entrada de luz industrial y amplia puerta, razón, ☎ 205424.

SE ALQUILA apartamento de lujo, amueblado, servicios centrales, garaje, céntrico. Informes: 260976 y 222811.

ALQUILO piso amueblado, estudiantes o similar. ☎ 235083.

APARTAMENTO en Laredo para 6 personas, mes de Julio. ☎ 225430.

SANTOS.— Alquilo piso 6.°, San Julián, cuatro, salón, calefacción individual.

SANTOS.— Alquilo locales varias superficies, General Mola, San Pedro Cardeña. Baratos.

ALQUILO o vendo piso, dos, cocina, baño, trastero. ☎ 209681.

SALOU, se alquila apartamento, nuevo, parking, piscina, mes Agosto. ☎ 229813.

PRIGO.— Ocasión, alquilamos carnicería instalada, céntrica, 45.000 pesetas mes. 2571.

PRIGO.— Vitoria, local 15 metros, zona comercial, todo tipo negocio. 2569.

PRIGO.— Alfareros, 15.000 pesetas, dos, salón, aseo, pocos gastos. 2553.

SANTANDER, alquilo piso nuevo, Julio, Agosto, Septiembre. ☎ 225095.

BENIDORM alquilo apartamento segunda quincena Julio y Septiembre. ☎ 203387.

SE ALQUILAN habitaciones en Santander. ☎ 335400.

ALQUILO piso amueblado, céntrico, temporadas, Plaza Francisco Sarmiento. ☎ 230160.

ALQUILO piso amueblado, céntrico, y confortable, por temporada. ☎ 221592.

BENIDORM, apartamento Septiembre, piscina, jardín. ☎ 229717, 262037.

SE ALQUILA piso segunda quincena Agosto y Septiembre, completo. ☎ (942) 338373.

EN SATANDER, se alquila apartamento por quincenas, con piscina y garaje. ☎ 220589.

SANTANDER, estudio céntrico, 2 plazas, Julio, quincenas Septiembre. (942) 273054.

ALQUILO piso amueblado, temporada verano. ☎ 235635.

ESTE verano ven al Norte. Histórico edificio entre bosques y jardines, habitaciones con baño, teléfono, música y televisión color. Gran cocina. Media pensión: 3.915 pesetas persona/día. Niños gratis. A 2 horas de Burgos. Hotel Torrea. Bakio (Vizcaya). Reservas: ☎ (94) 6873725. ¡Tu playa... más cerca!.

ALICANTE alquilo apartamento Julio, Septiembre. ☎ 228925.

TORREVIEJA, Alicante, alquilo chalet en urbanización playas en cercanías. 207262.

BENIDORM, alquilo 2.° quincena Agosto y 2.° Septiembre, aparcamiento. 202529.

ALQUILO casa mes de Agosto, en San Medel. ☎ 265901.

ALQUILO piso y cambiaría temporada verano en Laredo. ☎ 210597.

COLINDRES (Cantabria), alquilo piso a tres kilómetros Laredo. (942) 650088.

ALQUILO piso temporada Santander. (942) 229326.

SE ALQUILA piso Julio y Agosto. ☎ 218130.

Automóviles y accesorios

ALQUILER sin conductor. Coches nuevos, todas las marcas «Servi Auto», Sanjurjo, 9. ☎ 22 27 15.

EUROCASION, vende vehículos todas las marcas y modelos revisados y garantizados en todo el ámbito nacional. Facilidades hasta 24 meses. Trabado S. L., concesionario oficial Citroen. Carretera Madrid, kilómetro 234 y Sanz Pastor, 6.

AUTOMOVILES Pedrosa.— Compra venta de toda clase de automóviles. Stock mínimo, ciento cincuenta vehículos para que usted pueda elegir. Garantizados. Facilidades hasta 24 meses. ☎ 22 77 07 y 22 77 67.

AUTOMOVILES 200. Bárcena y Jesús. Compra-venta de toda clase de automóviles totalmente revisados y garantizados. Facilidades de pago hasta 36 meses, sin entrada. Calle Vitoria, n.° 200. ☎ 21 32 00.

AUTOMOVILES Gamonal. Vende varios Diesel y toda clase de vehículos a precio de verdadera ocasión, mínima entrada, garantizados. C/. Pedro Alfaro n.° 2. ☎ 223814.

AUTOMOVILES Varona, compra venta. Mínima entrada. Facilidades. Garantizados. Calle Madrid, 17. ☎ 207087.

FUNDAS para coches y tapicería en general. Arahuetes. San Isidro, 13. ☎ 207327.

IMPORTACION y nacionales de auténtica ocasión. Vende Automóviles Ducar. ☎ 229107.

GARANTIA plena en coches de ocasión, Automóviles Ducar. Arzobispo de Castro, 7.

AUTOMOVILES V. López. Vehículos nuevos y usados, garantizados. Facilidades. Pisones, 40. ☎ 209667.

FINANCIAMOS todo tipo de vehículos y maquinaria. Calle Madrid, 21, 1.°.

LAND ROVER usados. Revisados y garantizados. Trabado, S.L. Concesionario oficial Land Rover para Burgos y provincia. Carretera Madrid-Irún, kilómetro 234. ☎ 267676.

AUTOMOVILES Grandmontagne, donde usted puede comprar con confianza todos los modelos nacionales e importados. Facilidades hasta 36 meses, sin entrada. Francisco Grandmontagne, 22. ☎ 236669.

VENDO camión Ebro, 5 toneladas, basculante, barato. ☎ 372079.

SE VENDE Talbot 150 seminuevo. ☎ 265076.

VENDO o cambio por coche pequeño, Seat 131-1.600, 85.000 kilómetros. ☎ 220869.

PARTICULAR vende Seat 1.200 Sport, buen precio, barato. ☎ 213807.

SE VENDE Seat descapotable, 2 plazas, buen estado. ☎ 260247.

VENDO coches de 1 a 3 años, BMW 315, Golf GTI, Opel Manta 2.0E, Renault 18 familiar, Renault 18 diesel y gasolina, Renault 12 familiar y berlina, Renault 9 GTL, Renault 5 GTL, Renault 6 GTL, Escort 1.600 guía, Fiesta L, Peugeot 205 GR, Horizón automático y mecánico, Talbot 150 GT, Seat 132 2.000 y 131 sofín 2.500 diesel, y 40 coches más. Facilidades, sin entrada. Garantizados. Automóviles Varona. Calle Madrid, 17. ☎ 207087.

VENDO caravana. ☎ 217566.

VENDO Cagiva 350, llamar horas oficina. ☎ 222149.

VENDO equipo de motocross. ☎ 201899.

SE VENDE GS Break, buen estado. ☎ 235745, de 1 a 4.

VENDO Simca 1.200 LX. Llamar ☎ 222630.

VENDO Seat 127. ☎ 203452.

VENDO R-5 y Ritmo diesel. ☎ 261145.

DE PARTICULAR a particular se vende R-12, buen estado. ☎ 208151.

SE VENDE R-5 TX, informes, ☎ 222306.

PARTICULAR vendo 131 Supermirafiori, 5 años, excelente estado. ☎ 226335.

VENDO Mercedes 240 gasoil y remolque 700 kilos, junto o separado. ☎ 239577.

SEAT 132 buen estado, admito ofertas, extras. ☎ 228864.

VENDO MTV (Zundapp) 50 c.c. ☎ 220601, de 3 a 5.

Colocaciones

TRABAJO. Para jóvenes selectas en pubtopless. Solamente amistad. 300.000 pesetas más Seguridad Social. ☎ 988 - 725842, de 2 tarde a 3,30.

ASUNTO nuevo. Ganará en casa hasta 3.000 pesetas diarias. Escribir a Inico, apartado 1.209, San Sebastián.

TRABAJE montando cuadros pequeños casa, proporcionamos materiales, recogemos producción, Decorhogar, Alfonso Católico, 1. Oviedo.

NECESITO carpintero oficial de primera. ☎ 500195. Aranda de Duero.

TALLERES Portugal y Hortigüela necesita mecánico de automóviles para servicio permanente de grúa, casado. Razón, calle Vitoria, 245. Burgos.

SE NECESITA ayudante-ta cocina, razón, Restaurante Amaya. Estépar. ☎ 411007.

TRABAJE en casa. Gane más de 35.000 pesetas mensuales. Escribir: Apartado 1.833 Barcelona.

NECESITO persona para guarda, coto de caza, carnet moto. ☎ 408024, 218293.

SE NECESITA camarera y ayudante. ☎ 590700.

SE OFRECE joven 32 años con todos los carnets; cualquier trabajo. ☎ 451070. Sabiniano.

SE NECESITA chica tardes 1 ó 2 horas. ☎ 217129, de 3,30 a 5.

SE NECESITA chica compartir piso, céntrico. ☎ 269174.

PUERICULTORA cuidaría niños o trabajo en guardería. Responsable y experiencia. ☎ 235972.

SE NECESITA chica en calle Madrid, 36, bar.

SE NECESITA pastor para pueblo cerca Burgos. ☎ 231735, de 8 a 3 tarde.

SE NECESITA matrimonio entendiendo de labores agrícolas y ganaderas para explotación finca con vivienda y servicios. ☎ 235098, horas oficina.

NECESITO ayudanta de cocina. ☎ 264746.

SI ESTA buscando trabajo y no sabe dónde encontrarlo, acuda a tricotosas «Toyota». Ofrecemos realidades que puede comprobar visitándonos sin compromiso. Asel's. Punto y Moda. Calle Melchor Prieto, 8. (Detras Colegio La Salle).

EMPRESA líder en el mercado mundial, precisa personal masculino para su delegación en Burgos. Personas dinámicas y con buena presencia. Libres del servicio militar. Formación a cargo de la empresa. Mínimo garantizado. Contrato mercantil. Presentarse en San Pablo, 41, de 10 a 1.

POR próxima apertura preciso 6 personas mayores 27 años. Ingresos 95.000 superables. Señor Vaya. ☎ (947) 505659.

¡EMPRESA! Nueva en esta zona necesita cubrir varios puestos par próxima apertura. Mayores de 25 años, (No ventas), beneficios superables de 100.000 pesetas. ☎ (941) 221801. Preguntar por señorita Viribay.

SE NECESITA asistenta, Barrio Gimeno, 22, 4.° C, escalera derecha.

POR próxima apertura preciso 6 personas mayores 27 años. Ingresos 95.000 pesetas superables. (94) 4311517 (Sra. Ayala).

GANE 100.000 a 200.000 pesetas mensuales cultivando setas comestibles en cualquier espacio disponible para Agro Expansión, Vía Augusta, 103. 08006 Barcelona.

Compras y ventas

COMPRO oro, plata, joyas, monedas y antigüedades de toda clase. Calle Vitoria, 17, despacho 505. ☎ 204167. Burgos.

SE LIQUIDAN estanterías metálicas. ☎ (94) 4121999 4126066.

ORO, joyas. Compro, pago bien. Arco del Pilar, 4, 1.°.

ORO, plata, joyas. Compramos. Pagamos bien. Julio Sáez Hoya, 2.

COMPRA-venta de antigüedades, relojes, monedas, muebles, marfil, plata y toda clase de antigüedades. Seriedad y discreción. ☎ 540219.

ESTANTERIAS metálicas. Normales. Media carga. De la Vega. Madrid, 27.

COMPRO mesa de cocina, y andamios metálicos. ☎ 219489.

VENDO cachorros de Mastín Español. ☎ 161183.

SE VENDE cámara de conservación de albañilería. ☎ 215249.

VENDO material peluquería, tocador, sillones, secador. Vestido novia. ☎ 233094.

COMPRO explotación de máquinas recreativas tipo B. ☎ (94) 4676009.

COMPRO guías definitivas de máquinas recreativas tipo B. ☎ (94) 4676009.

VENDO tabla de encofrar, cabrios, puntales, mesa de sierra, vibrador, andamios, etc. ☎ (94) 4676009.

VENDO pastor alemán. ☎ 218886.

SE VENDE perro de caza, a prueba. ☎ 230332.

VENDO perros pastor alemán, caniches, gatos siameses, Acuariun, Santa Clara, 20. ☎ 261838.

VENDO máquina tejer, Toyota. ☎ 219215.

VENDO cachorros Schnauzer gigante, pedigrée. (947) 120123. (Preguntar Ana).

VENDO 20 colmenas Layens llenas. Llamar al ☎ 380873 o al 209025.

SE VENDE cámara frío, tienda, casa, Quintanilla. ☎ 202535.

OPORTUNIDAD, vendo dos hornos eléctricos turbo a estrenar, buen precio. ☎ 231652.

SE VENDE coche de niño con capota y televisor blanco y negro. San Francisco, 23, 1.° 3.°.

Enseñanza

INGLES y francés. Profesores nativos titulados. La primera organización internacional de escuelas de idiomas. En Burgos desde 1958. Inlingua. Plaza Alonso Martínez, 8, 3.°. ☎ 206851.

INGLES en grupos de 4-6 y 8 personas (máximo). Profesores nativos titulados. Metropolitan English Language School. Calle Miranda, 7-2.°. 262350.

DOY clases particulares EGB. ☎ 219935.

SE DAN clases de inglés. ☎ 265172.

CURSILLOS de verano: Mecanografía, Inglés, Informática, Oposiciones, Administrativos Junta de Castilla. Cemys, General Mola, 17. 262645.

MATEMATICAS, Física, Química, Letras, BUP, COU, Selectividad. Almirante Bonifaz, 11, 3.° derecha. 233428, 227482.

SCHOOL of english cursos verano inglés adultos y niños, nativos y licenciados Filología. Hortelanos, 6. (Junto Plaza España). 263361.

LATIN, Lengua, Filosofía, clases particulares, todos los niveles. ☎ 231342.

SELECTIVIDAD: Ejercicios comunes y de optativas. Laín Calvo, 29. ☎ 262339.

COU-BUP: Latín, Filosofía, Lengua, Matemáticas, Física, Química. Laín Calvo, 29. ☎ 262339.

CENTRO Estudios-Vitoria. Grupos recuperación EGB, todos los niveles. Inglés (nativos). F.P. Informática (práctica máquinas) (máximo 6 personas). Calle vitoria, número 278, A, 2.°.

LATIN, Lengua, Literatura: Traducciones, Analisis, Comentarios, Garantía absoluta. Avellanos, 1.

MATEMATICAS, Física, Químicas: EGB, BUP, COU, Selectividad, Licenciado. Avellanos, 1.

Juega y gana con nosotros

NUEVO CONCURSO DD

Los lunes, miércoles y viernes encontrarás un cupón en las páginas de Diario de Burgos, que debes enviarnos con tu nombre y dirección. Entrarás en sorteo mensual de grandes premios en metálico.

Diario de Burgos

Se vende en:

ARANDA DE DUERO

- Victorino Calvo. Kiosco.
- Kiosco Angulo. Plaza Virgencilla, s/n.
- Florencio Fernández. Av. Castilla, 8.
- Kiosco «El Pito». Av. de los Caídos, s/n.
- Kiosco Polígono Residencial. Plaza Mediterráneo, s/n.
- Kiosco Avelino. Comandante Requejo, 5.
- Kiosco Santa Catalina (junto a la Parroquia). Av. Burgos, s/n.

MIRANDA DE EBRO

- Lucio Fernández. Avda. Comuneros de Castilla, 5.
- Pilar García Albéniz. Kiosco. Carretera Logroño.
- Purificación Zubizarreta Cañas. C/. Estación, 48.
- Luis Angulo. Corresponsal. Kiosco.
- Biblioteca andén Norte.
- Biblioteca andén ZB.
- Celestina Garrido. Kiosco Prensa.
- Librería Malfaz. San Agustín, 3.
- Carmen García. Condado de Treviño, 25.
- Juan F. Figuero. C/. Del Río s/n. Kiosco.

MADRID

- Gta. Ctro. Caminos-Sta. Engracia
- Agustín de Foxá-Pl. de Castilla
- Pl. Cuzco-P.° de la Castellana
- Concha Espina, 6 (Estadio S. Bernabéu)
- Cibeles-P.° del Prado
- Cibeles-Pasaje
- Alcalá, 50
- Pl. de las Cortes
- Alcalá, 39
- Sol, 1
- Sol, 11
- Sol, 13
- Mayor, 5
- Pl. de Isabel II (Opera)
- Quintana, 19
- Princesa, 65
- Princesa, 56
- Gran Vía, 39
- Gran Vía, 38
- Montera-Gran Vía.
- Pta. de Alcalá, 2
- Goya, 63
- Pl. de Manuel Becerra, 3
- J. Hurtado de Mendoza-Dr. Fleming
- Pl. de España, 2
- P.° del Prado, 20
- Alenza, 20

LOGROÑO

- Jesusa Fernández. Kiosco Rosaleda.
- Pedro Uruñuela Nieto. Muro del Carmen, 2.

BILBAO

- Librería J. Guinea. C/. Elcano, 25.

SANTANDER

- Encarnación Gutiérrez. Junto Restaurante Rhin. El Sardinero.
- Victoria Alvarez. Paseo Pereda, 15.
- Pedro Peña Alvarado. C/. Jesús de Monasterio, 8.

LAREDO

- Kiosco Prensa, entrada playa, Miguel Angel Gutiérrez.
- Librería Cervantes, Marqués de Comillas, 3.
- Kiosco Centro playa.
- Kiosco extremo playa.

La publicidad escrita es la única que se puede volver a leer

Es la que ofrece

Diario de Burgos

Junto a su gran difusión

ANUNCIOS EN ESTA SECCION

Si quiere anunciarse en esta Sección, diríjase a nuestra Administración, Agencias de Publicidad o al corresponsal de DIARIO DE BURGOS en su localidad.

M.C.D. 2018

Enseñanza

SE DAN clases de inglés, individual o grupos. ☎ 268593.

INGENIERO técnico da matemáticas, Física a EGB, FP y BUP. ☎ 219433.

LICENCIADOS dan clases Ciencias, todos los niveles, Avenida Vena, 7. ☎ 228966.

DOY clases particulares de inglés. ☎ 224445.

PROFESORA experiencia, da clases BUP, FP, EGB. ☎ 216903.

DOY clases de EGB, llamar 3 a 4, ☎ 227851.

SE DAN clases inglés, francés, alemán. ☎ 226495.

CLASES piano, solfeo. ☎ 220365.

UNIVERSITARIA da clases de EGB, inglés, mucha experiencia. ☎ 224101.

TITULADA en Cambridge, daría clases de inglés. Llamar ☎ 213462.

PROGRAMADOR con diploma de analista da clases de Basic (Commodore 64) Cobol y F.P. (Informática). ☎ 269321.

INGENIEROS técnicos dan clases, Matemáticas, Física, BUP. ☎ 224124, 234225.

LICENCIADA Pedagogía da clases particulares E.G.B. e Inglés, 500 pesetas hora. ☎ 268173.

DIPLOMADA de Cambridge da clases particulares de Inglés. ☎ 220989.

CLASES particulares BUP, FP, Dibujo y Matemáticas. ☎ 268277.

CLASES de E.G.B., recuperaciones y repasos. ☎ 226494.

LICENCIADA en Filología francesa, da clases de francés. ☎ 204673.

FRANCES, todos los niveles, experiencia. ☎ 208156.

SE DAN clases de francés. ☎ 201457.

Financieras

HIPOTECAS en 72 horas. Madrid, 21, 1.°, izquierda. ☎ 262104.

CREDITOS personales e hipotecarios. Todas cantidades. Calle Madrid, 21-1.°.

Fincas

NECESITO piso en compra. Avenida Cid, Clunia, tres, salón. 220043.

DELAFUENTE.— Piso 4.°, calle Zamora, reformadísimo, cuatro, salón, individual, barato, véalo.

DELAFUENTE.— Piso Fuentecillas, tres, salón, individual, barato. San Pablo, 12 C.

DELAFUENTE.— Casa individual, dos, salón, garaje, 25 metros, calle Arenal, barata.

DELAFUENTE.— Piso Arzobispo de Castro, tres, salón, individual, terraza, barato.

DELAFUENTE.— Piso Enrique III, dos, salón, individual, trastero. San Pablo, 12, C, 6.°.

DELAFUENTE.— Vendo parcelas urbanizadas Humienta, desde 1.250 metros, luz, agua.

SE VENDE piso Avenida Vena, 1, 6.° A. ☎ 224006.

VENDO piso Avenida del Cid, 36, informes, portería.

INMOBILIARIA Gamonal.— Fátima, tres, salón, cocina, baño, exterior, soleado, gran ocasión.

INMOBILIARIA Gamonal.— Santiago, tres, salón, baño, cocina, buena altura, servicentrales. ☎ 218659.

INMOBILIARIA Gamonal.— Local 20 metros, buena zona, precio ocasión por traslado. Vitoria, 175, 1.° F. ☎ 218659.

INMOBILIARIA Gamonal.— Confíe la venta de su piso, local a profesionales, venta rápida, cobro contado. Vitoria, 175, 1.° F.

INMOBILIARIA Gamonal.— Vitoria, varios pisos, tres, cuatro, cinco dormitorios, baño, cocina, terraza. Vitoria, 175, 1.° F. ☎ 218659.

ALQUILO o vendo apartamento y piso céntrico. Reformado, amueblado, barato, muchas facilidades. Información de 10 a 12 y 2 a 6. ☎ 209648 y 213698.

VENDO piso calle Benedictinas de San José, 9. ☎ 230720.

PRIGO.— Moneda, 13. Plaza Vega, 36. Vitoria, 184. ☎ 269875.

SE VENDE piso calle Rey don Pedro. ☎ 221131

VENDO piso soleado, calefacción central. Parque Avenidas. ☎ 239185.

MAGDA González.— Agente Propiedad Inmobiliaria. Santander, 6, bajo. ☎ 263954.

MAGDA González.— Avenida Constitución, tres, sala, cocina, baño, terraza, exterior.

MAGDA González.— Juan Ramón Jiménez, semi-nuevo, tres, sala, calefacción individual.

MAGDA González.— Los Colonia, reformado, dos, sala, cocina, baño, calefacción.

MAGDA González.— Emperador, tres, sala, cocina, baño, claridad, mínimos gastos.

MAGDA González.— Parque San Francisco, tres, sala, cocina, baño, calefacción.

MAGDA González.— San Bruno, tres, sala, cocina, baño, terraza, calefacción.

MAGDA González.— Alhóndiga, tres, sala, cocina, baño, calefacción, trastero, terraza.

MAGDA González.— Castellana, piscina, terreno independiente, salón 40 m.², servicentrales.

BAR se vende o se arrienda. Hnos. Martínez. Pérez Platero, 1.

SANTOS.— Federico Martínez Varea, soleado, cuatro, salón, dos garajes. Julio Sáez Hoya, 8, 6.°.

SANTOS.— Avenida Vena, inmejorables condiciones, cinco, salón, dos baños, servicio, garaje.

SANTOS.— Alfareros, piso soleado, tres, salón, poca comunidad, 2.500.000 pesetas.

SANTOS.— Sombrerería, vendo apartamento acondicionado, 40 m.², suelo madera, barato.

SANTOS.— Subida San Miguel, individual carbón, cinco, salón, buen precio.

SANTOS.— San Bruno, apartamento soleado, dos, salón, calefacción central, 4.000 comunidad.

SANTOS.— Vitoria, 236, 8.°, estrenar, exterior, soleado, tres, salón, garaje.

SANTOS.— Plaza Foramontanos, piso 5.°, exterior, tres, salón, individual carbón.

SANTOS.— Aproveche, Eladio Perlado, estrenar, tres, salón, calefacción individualizada, garaje.

SANTOS.— Centro ciudad, vendo 500 m.², tres plantas, todo esquina, divisible, todas instalaciones, gran inversión.

SANTOS.— G-9, vendo extraordinaria tienda lanas, 30 m.², esquina.

SANTOS.— Vendo locales 370-500 m.², céntricos, ideal hostelería. Infórmese.

SANTOS.— Chalet 10 minutos carretera Santander, 1.000 m.² terreno, vendo barato.

URGE vender alimentación. ☎ 228542.

SANTOS.— Calle Duero, exterior, tres, salón, más 50 m.² patio, 50% cubiertos, Julio Sáez Hoya, 8, 6.°.

SANTOS.— Parque Avenidas, soleado, tres, salón, calefacción central, poca comunidad.

SANTOS.— Piso lujo, Aparicio Ruiz, inmejorables condiciones, cinco, salón, dos baños, servicio, garaje.

SANTOS.— Vendo piso Cabestreros, exterior, soleado, tres habitaciones, individual carbón.

SANTOS.— Vendo-alquilo local 500 m.², Luis Alberdi, sin reforma.

SANTOS.— Vendo local 300 m.², San Francisco, ideal almacén, muy barato.

SANTOS.— Local céntrico comercial, Avenida Cid, dos calles, 100 m.² planta, entreplanta sótano.

VENDO locales comerciales, bien situados, inversiones, negocios, etc. Le montamos cualquier negocio. ☎ 216903, 209648.

COMPRO casas viejas, solares, pisos viejos, céntricos Burgos capital y pueblos próximos. ☎ 216903, 209648, 213698.

GARCIFUENTES.— Piso zona Almirante Bonifaz, cuatro, salón, reformado. 236998.

GARCIFUENTES.— Paloma, cuatro, salón, calefacción individual, exterior, muy arreglado. 236998.

GARCIFUENTES.— Trinidad, tres, salón, exterior, muy económico. Sanz Pastor, 16.

GARCIFUENTES.— Puebla, dos, salón, como nuevo, estrenar. 236998.

GARCIFUENTES.— Piso Santa Agueda, dos, salon, calefacción individual, soleado. 236998.

GARCIFUENTES.— San Cristóbal, desde 2.000.000, cuatro, salón, calefacción. 236998.

GARCIFUENTES.— Avenida Cid, seis, salón, tres baños, soleadísimo, servicentrales. 236998.

GARCIFUENTES.— Duplex, lujo, General Yagüe, inmejorable situación, orientación. 236998.

GARCIFUENTES.— Buhardillas, desde 900.000, zonas céntricas, Sanz Pastor, 16.

VENDO casa unifamiliar, jardín, garaje. ☎ 234953, 239763.

LOCAL 900 metros cuadrados, Avenida Cid, entrada dos calles, posibilidades de dividir en dos. Muy barato. ☎ 223275. (Mañanas).

PARTICULAR vende buhardilla, zona Huelgas. ☎ 235822.

PRIGO.— Barriada Inmaculada, tres, salón, cocina amueblada, calefacción, soleado. 8948.

PRIGO.— Venta local Crucero S. Julián, 65 metros cuadrados. 8940.

PRIGO.— Reyes Católicos, quinto, tres, salón, ascensor, exterior, 4.700.000. 8647.

PRIGO.— San Juan, arregladísima buhardilla, 1.800.000, dos dormitorios, véala. 8631.

PRIGO.— Trujillo, tres, salón, servicentrales, suelos parquet, terraza, 3.700.000. 8471.

PRIGO.— Santander, estrenar, cuatro dormitorios, salón, dos baños, 12.800.000. 8461.

PRIGO.— Pedro Alfaro, tres, salón, cocina, baño, zona colegios. 8368.

PRIGO.— Santiago, tres, terraza, parquet, servicentrales, exterior, 4.850.000 pesetas. 8190.

PRIGO.— San Agustín, cuatro, salón, calefacción individual, 7.500.000 pesetas. 8168.

PRIGO.— Plaza Vega, cuatro dormitorios, salón, terraza, 5.500.000 pesetas. 2561.

VENDO piso, 900.000 pesetas y una habitación 150.000 pesetas. ☎ 261145.

VENDO o arriendo piso. ☎ 261717

SE VENDE piso, Alfonso X, 3 habitaciones, 2.700.000. ☎ 211374.

VENDO alquilo primera planta centriquísima, 170 m.², buen precio, propia oficina, informes, ☎ 229398.

VENDO o arriendo piso, zona Residencia Sanitaria, informes, ☎ 266822.

VENDO piso pequeño, céntrico. ☎ 225981.

SE VENDE piso económico, informes, ☎ 235591.

VENDO piso en Miranda de Ebro, con o sin muebles. ☎ 202194.

Fincas Rústicas

DELAFUENTE. Vendo finca 3.000 metros. Castañares. Vallada. Pozo. Arboles. ☎ 265142.

DELAFUENTE.— Casa Padilla de Arriba, 85 metros, garaje, nueva. ☎ 265142.

DELAFUENTE.— Casa Villagonzalo, 5 minutos Burgos. Viva tranquilo. Consúltenos. ☎ 265142.

VENDO casa en pueblo 25 kilómetros de Burgos, recién reformada, con baño y 5.000 metros de terreno contiguo. ☎ 218293.

VENDO finca de recreo, con agua, río, en Madrigalejo del Monte, a 200 pesetas m.². ☎ 225014.

VENDO bodega con 1.000 m.² terreno, a 7 kilómetros de Burgos. ☎ 225014.

SE VENDEN 14.000 m.². A 8 kilómetros de Burgos. Carretera Carcedo, frente monasterio. ☎ 203169.

VENDO bodega merendero en Villabilla. ☎ 269672.

PRIGO.— Salas Bureba, magnífico chalet, 8.000.000 pesetas, piscina, jardín. 8591.

PRIGO.— San Francisco, 140 metros, garaje, jardín, 22 metros. 8538.

PRIGO.— Arenas de Arija, piso 90 metros, amueblado, leñera. 8536.

PRIGO.— Las Quintanillas, solar 200 m.², centro pueblo, 1.000.000. 8090.

PRIGO.— Medina Pomar, finca 7.000 metros, pozo, edificable, ocasión. 2188.

SE VENDE finca edificable, de 6.550 m.², a 7 kilómetros de Burgos, informes, ☎ 213959, 228461.

VENDO casa y pajar, 10 kilómetros Burgos. ☎ 262922.

SE VENDE casa con huerta, en Villagonzalo Pedernales, tratar Caridad Martínez.

SEIS minutos Miranda, veinticinco Bilbao, artístico caserón, magnífico para original mesón-restaurante, gran oportunidad. ☎ (948) 360096.

Ganados y aperos

ISPAGRO, la mejor cuerda para empacar. Adquiérala Suministros Sáinz. 222551.

SE VENDEN 150 ovejas. Melgar de Fernamental. ☎ 372017.

VENDO cosechadora, 4,20, 1.500.000, a prueba, facilidades pago. ☎ 370081.

SE VENDEN gallinas de año, 200 pesetas unidad. ☎ 224628.

LOMBRICES rojas. Mínima inversión, para máxima rentabilidad. Contrato del abono. José Prat. ☎ (976) 610684.

VENDO empacadora, Ballet, 262 trillo convertible. Angel García Andrés, Quintanilla de la Mata.

VENDO dos empacadoras con carros, marcas Super 160 y Campera 282. Un tractor, unos rastros y un remolque. Todo en buen estado y precio interesante, razón, (941) 337006.

SE VENDE verraco empezando a cubrir, llamar ☎ 201420.

Huéspedes

NECESITO chica, para compartir piso, con 3 chicas. ☎ 221955.

Muebles

LA MANERA Rosa... Compro usados, librerías dormitorios, tresillos, frigoríficos, cocinas enteras, oficinas, establecimientos. Recogemos a domicilio. 988-750956.

VENDO dormitorio 2 camas, armario de 2 lunas, verlo, Sanz Pastor, 4, 2.° derecha, escalera derecha, de 12 a 1 y 6 a 7.

SE VENDE armario y 2 camas lacado en blanco. Económico. ☎ 218306.

VENDO mueble librería como nuevo, 2 metros, económico. ☎ 202807.

Televisores

SE VENDE barato televisor blanco-negro. Perfectas condiciones. Informes, 206838.

Traspasos

DELAFUENTE.— Tienda alimentación, frutería, 30 metros, zona San Pedro Felices. Barato.

DELAFUENTE.— Tienda alimentación, 1.458 renta, zona Rey Don Pedro. Oportunidad.

TRASPASO o vendo extraordinario bar, centro ciudad, por jubilación. 224006, 206172.

TRASPASO frutería n.° 108 Mercado Norte. ☎ 228788 ó 205307. Angelita.

SE TRASPASA local, bajo y sótano, 230 m.², gran ocasión, 1.000.000 traspaso, General Mola, 41. ☎ 262951.

TRASPASO hostal Hidalgo, Almirante Bonifaz, 14. Burgos.

SE TRASPASA frutería. ☎ 218101. Llamar 8 a 2.

MAGDA González.— Conde Lozano, bar instalado, 60 m.², aseo, almacén.

MAGDA González.— Alfareros, fabulosa librería, instalada, 30 m.², fabuloso traspaso.

MAGDA González.— Avenida Cid, fabuloso traspaso, mínima inversión. 600.000, 15.000.

SANTOS.— Traspaso negocios hostelería, muy buenos, mucho dinero, alta rentabilidad.

SANTOS.— Traspaso local céntrico, 65 m.², Sanz Pastor. Buen precio.

PRIGO.— Calera, traspasamos bar, cincuenta metros cuadrados, instalaciones. 2541.

PRIGO.— Alférez Provisional, bar traspaso, 35 metros, 2.300.000 pesetas. 2283.

Varios

CONTACTOS, amistad a todos los niveles y en todos los sitios. ☎ 261378.

SE HACEN trabajos de pintura. ☎ 213097.

SE ARREGLAN persianas, rieles de cortinas, todas clases. ☎ 262107.

VIDENTE echa cartas, predice el futuro. Razón, 219180.

PINTURA de la Cruz. Pasta rayada, pasta picada, gotelé, etc. Interiores y exteriores. ☎ 215571.

SE REFORMAN tejados, albañilería en general, económicos. ☎ 268193.

SE REPARAN canalones y tejados, avisos, ☎ 237964.

SE LIMPIAN cristales en pisos y terrazas. ☎ 221087. Pedro.

SE HACEN portes o repartos con furgoneta. ☎ 225679.

SE HACEN trabajos de fontanería y albañilería, canalones y reparaciones de tejados. ☎ 204757.

MOBILIARIO para despacho TAGRA.

MAQUINAS calculadoras TAGRA.

ORDENADORES electrónicos TAGRA.

SERVICIO de reproducción TAGRA.

PAPELERIA TAGRA. Calle Vitoria, 13.

EL 80% de los lectores burgaleses de periódicos leen diariamente DIARIO DE BURGOS.

ENTERESE quién puede hacerle por completo, en un solo taller, sus trabajos de imprenta y libérese de intermediarios, que le harán pagar más por su encargo.

SUS TRABAJOS, hechos totalmente en un solo taller, el que cuenta con todos los elementos necesarios: Offset, composición mecánica, fotograbado. TALLERES GRAFICOS. San Pedro Cardeña, 34. Aptdo. 46. ☎ 26 67 68.— 09002.— Burgos.

DIARIO DE BURGOS. El periódico de mayor difusión en Burgos, capital y provincia.

ANUNCIESE en esta Sección. La difusión de su anuncio está plenamente asegurada.

VENDEMOS
Cosechadoras de 3 a 5 m. de corte y tractores usados, todas las marcas.
COMASE, S.A.
Vía Roma, 66, Segovia.
☎ (911) 43 09 51 y 43 09 12

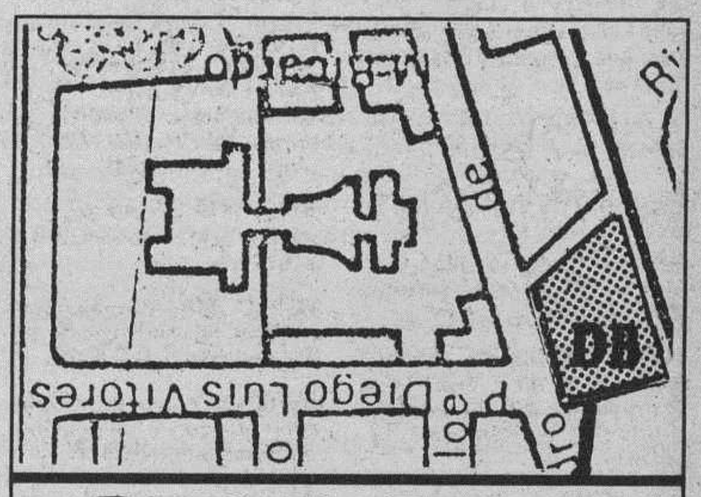

Diario de Burgos
C/. San Pedro de Cardeña, 34

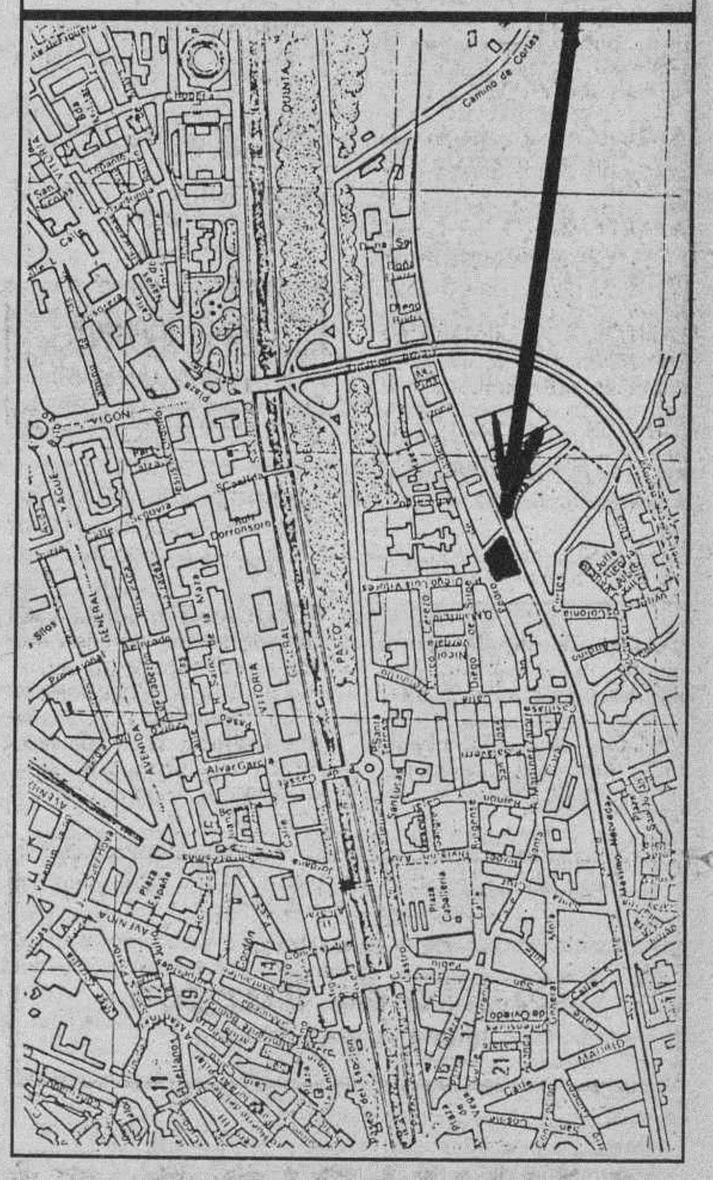

ANUNCIOS EN ESTA SECCION
Si quiere anunciarse en esta Sección, diríjase a nuestra Administración, Agencias de Publicidad o al corresponsal de DIARIO DE BURGOS en su localidad.
M.C.D. 2018

Continúa la vorágine de nuevas series en la pequeña pantalla. La que hoy se estrena, «El secreto del Dragón Negro», quiere ser una especie de relato de aventuras de un nuevo Marco Polo.

Crónica de Televisión

Mercedes Rodríguez

Por fin pudo Pedro Ruiz servirse de sus imitaciones de líderes políticos en su despedida televisiva. Tras la «sequía» impuesta por el paréntesis electoral, y que dejó al humorista sin una de sus mejores bazas que se notó en «Esta noche», Pedro Ruiz en su papel de Séneca, convocaba a los políticos para brindar con una copa de fino y mantener una charla, que resultó un tanto insulsa, sobre el juego del dominó.

Pedro Ruiz había cursado invitaciones a todos los líderes políticos, pero sólo Manuel Fraga, Txiqui Benegas, Santiago Carrillo y Agustín Rodríguez Sahagún se atrevieron a compartir mesa con el «Séneca», mientras que Felipe González, Adolfo Suárez y Miguel Roca, excusaban su asistencia. Al final la despedida no respondió a la expectación que había levantado. Le faltó «mordiente» esta vez al personaje andaluz, que con los políticos sentados a su mesa no supo lucir su habitual «acidez». Todo se quedó en una sosa charla sobre las posibilidades del dominó para conocer al contrario, aunque ahora sepamos que Txiqui Benegas estaría dispuesto a formar pareja, sólo para el dominó, con Rodríguez Sahagún, y que Fraga —el más avezado en las lides del juego— haría lo propio con Carrillo.

A Pedro Ruiz continúan haciéndole muy poca gracia las críticas, aunque siempre se preocupó de agradecer ampliamente las positivas y atacar a quienes no le elogiaron. Coincidiendo con su despedida de nuevo recalcó que, para él, el crítico es un chupatintas agazapado tras su máquina de escribir y escondido en su anonimato. Vino a decir Pedro Ruiz que quien no esté en el ruedo televisivo no puede entrar a juzgar su trabajo. Cada cual tiene su puesto y su audiencia.

El suyo es la pequeña pantalla, y no debería utilizarla para sentenciar sus litigios con la crítica, que parecen escocerle más de lo debido.

José Luis Moreno reaparecerá a partir del próximo viernes para cubrir el hueco dejado por el programa de Pedro Ruiz en la noche del viernes.

Los cien años de la vieja dama

La programación dominical se abre con un especial informativo en el que se resumirán los actos celebrados en Nueva York para conmemorar el centenario de la Estatua de la Libertad. Además de los actos protocolarios llevados a cabo en el «Liberty Weekend» se podrá contemplar el «macroconcierto» celebrado en el corazón del neoyorkino Central Park, en el que la Filarmónica de Nueva York actuará bajo la batuta de Zubin Metha, acompañando, entre otras estrellas, al tenor español Plácido Domingo. Por la noche, a partir de las 00.25, por la segunda cadena, está previsto un nuevo especial informativo sobre estos actos.

Domingo deportivo

Las retransmisiones deportivas tendrán un destacado protagonismo en la programación dominical. Al tradicional Estudio Estadio hay que añadir los partidos de baloncesto correspondientes al Mundobasket'86. A partir de las 18.55, por TV-1 será retransmitido en directo desde Zaragoza el partido España-Corea, mientras que a las 20.55, en TV-2 se retransmitirá desde El Ferrol el URSS-Cuba. También en TV-2, y a partir de las 15.00, está previsto un programa especial en el que tendrán cabida la final del centenario torneo de tenis de Winbledon que enfrentará de nuevo a Boris Becker e Ivan Lendl, la llegada del Gran Premio de Francia de Fórmula Uno, desde Le Castellet, así como pruebas del Campeonato del Mundo de Motociclismo desde el circuito de SPA y la llegada de la etapa correspondiente del Tour de Francia.

Novedades dominicales

Cuatro equipos de rodaje estuvieron trabajando clandestinamente en el Chile de Pinochet a las órdenes del cineasta chileno Miguel Littín. Littín, que burló los sistemas de seguridad chilenos haciéndose pasar por un ejecutivo uruguayo estuvo rodando clandestinamente en su país durante los meses de Mayo y Junio de 1985. El fruto de aquel trabajo son 36 horas de película que ahora, reducidas a cuatro, serán emitidas por Televisión Española bajo el título genérico de «Acta general de Chile». El primero de estos capítulos será emitido en la noche del domingo, a partir de las 22.30, por TV-1. El protagonista de esta primera entrega se titula «Miguel Littín, clandestino en Chile», y en él se cuentan las vicisitudes por las que atravesó el director cinematográfico para no ser descubierto por la Policía chilena.

La otra novedad en la programación dominical es la serie «El secreto del Dragón Negro» que sustituye en la segunda cadena a «Los pecados de la niñez». Esta serie de origen alemán cuenta en cada uno de sus cinco capítulos de una hora, las tribulaciones de un grupo de exploradores que al final de la guerra de los treinta años inicia un viaje en busca del río del Dragón Negro que les llevará hasta la lejana China, cruzando Polonia, la Rusia zarista y La Tundra y La Taiga siberianas. Tras diez mil infernales kilómetros los expedicionarios verán fracasado el propósito de su largo viaje.

«Lo último de todo»

Este es el título de la película que se emite a partir de las 22.35, por la segunda cadena, obra del cineasta francés Jacques Becker. Esta es la «ópera prima» del que fuera ayudante de dirección de Renoir, y en ella se cuenta, en clave de comedia elegante, cómo un grupo de jóvenes aspira a convertirse en inspectores de policía en Cariscal, capital de un país imaginario.

Crónica del tiempo

F.Medina

Situación atmosférica y evolución probable

Un frente de chubascos, como ven en el mapa del grabado, tocará hoy las costas más septentrionales de la península. Aunque ha perdido parte de su actividad, será capaz, no obstante, de provocar una moderada inestabilidad atmosférica y, seguramente, un descenso ostensible, aunque transitorio, de las temperaturas.

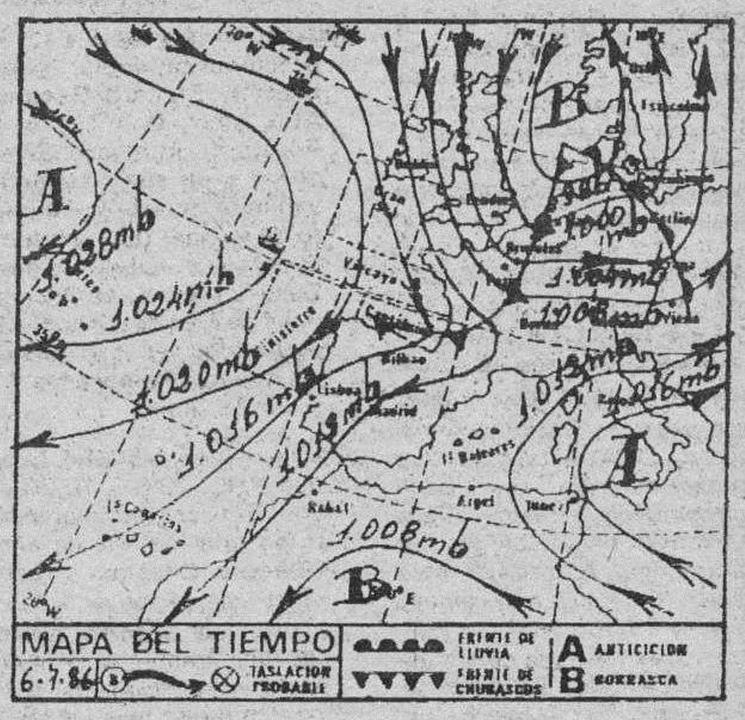

El tiempo para hoy

Cielo nuboso con chubascos frecuentes y a veces de origen tormentoso en Galicia, Cantábrico, cabeceras del Duero y del Ebro, Pirineos y puntos de Aragón y Cataluña. Ocasional y dispersamente también podrán registrarse algunos chaparrones tormentosos, a la caída de la tarde o por la noche, por puntos del resto de la cuenca del Duero, Baleares, región valenciana y sistemas ibérico y central. En las demás regiones españolas por lo general, la nubosidad será escasa o incluso nula. Los vientos serán de componente Norte, por lo general moderados. Las temperaturas experimentarán un descenso, ostensible pero transitorio.

Temperaturas a las 14 horas de ayer

Bilbao, 23; Santander, 21; San Sebastián, 21; Vitoria, 24; Pamplona, 26; Logroño, 25; León, 25; La Coruña, 19; Valladolid, 26; Avila, 25; Burgos, 30; Soria, 25; Zaragoza, 28; Valencia, 27; Madrid, 29; Sevilla, 33; Málaga, 27; Cádiz, 26; Palma de Mallorca, 31 y Las Palmas, 24.

Temperaturas en el resto de Europa

Amsterdam, 27; Atenas, 31; Berlín, 29; Berna, 27; Bonn, 28; Bruselas, 27; Copenhague, 26; Dublín, 18; Estocolmo, 22; Frankfurt, 29; Ginebra, 28; Hamburgo, 27; Lisboa, 26; Londres, 21; Milán, 30; Niza, 27; Oslo, 22; París, 27 y Roma, 29.

Burgos de ayer

Hace 30 años

● DIARIO DE BURGOS de 6 de Julio de 1956.

— «Chamaco» se presentará en la plaza de Burgos el próximo día 29.
— Más de un millón de pesetas para préstamos agrícolas se han concedido a pueblos de nuestra provincia.
— Ayer se celebró con gran solemnidad la Fiesta de la Enseñanza.
— El «Solar Navarro» solemnizará con diversos actos la fiesta de San Fermín.
— La temperatura máxima de ayer fue de 31,6 grados y la mínima de 14,4.

Hace 60 años

● DIARIO DE BURGOS de 6 de Julio de 1926.

— La «Cristalería Española» de Arija celebró el XX Aniversario de su fundación con diversos actos.
— El próximo domingo, en el Hospital de la Cruz Roja, se impondrá al sargento de ambulancias don Felicísimo Alvarez la Cruz de Beneficencia.
— La temperatura máxima de ayer fue de 18,6 grados y la mínima de 10,0.

Hace 90 años

● DIARIO DE BURGOS de 6 de Julio de 1896.

— En el teatro se ha representado la zarzuela «El reloj de Lucerna».
— El servicio de Correos ha vuelto a dejarnos sin carta de Madrid.
— La platería de Antonio Tapia se ha trasladado frente a las tiendas de la Catedral.
— En Alarcia, un incendio ha destruido tramos de once tenadas, pereciendo abrasadas multitud de reses lanares y cabrías.
— La temperatura máxima de ayer fue de 31,5 grados y la mínima de 14,5.

RESTAURANTES

AREA CASTIL. Km. 233. — Cafetería, Restaurante. Bodas. Banquetes. Reuniones. Selecta cocina. Ctra. Madrid-Irún, Km. 233. ☎ 20 68 60

FON LAI. — Auténtica y selecta comida china. Precio económico. Hay comida para llevar. Avda. del Vena s/n. ☎ 23 00 06.

FREIDURIA REGINA'S.— Comedor. 4 menús diarios a elegir. Con pan, vino y postre, 475 Ptas. También carta variada especial. C/. Antonio Cabezón, N.º 2. ☎ 238209.

LA VARGA. — Especialidad: entremeses y pescados. Carretera Madrid-Irún kilómetro 232. A 5 kilómetros de Burgos. ☎ 201640.

MESON DEL CID. — Restaurante Hotel. Frente fachada principal Catedral. ☎ 20 87 15 y 20 59 71. Cerrado restaurante domingos noche.

MESON DE LOS INFANTES. — Especialidades olla podrida, lentejas medievales. Corral de los Infantes. ☎ 20 59 82.

MESON DEL VENA. — Dos menús diarios diferentes a 550 pesetas. Menú típico castellano. Sopa castellana, cordero asado con ensalada, postre del abuelo, vino de ribera, 1.100 pesetas. C/ Alférez Provisional (frente Iberduero). ☎ 221551.

LA CUEVA. — Especialidades sopa serrana, merluza donostiarra. Plaza Santa María, 7. ☎ 20 86 71. Cerrado domingos noche.

LOS TOMILLARES. — Bodas, convenciones y comuniones, 2 menús diarios a elegir, postre, pan y vino por 500 pesetas. Carta selecta. Carretera Logroño, kilómetro 102. ☎ 42 10 17.

PAPAMOSCAS. — Llana de Afuera s/n. ☎ 20 45 65.

CHINA. — Excelente comida china, precio asequible, también puede llevarse a casa. C/. Corral de los Infantes, Arco Santa María. ☎ 20 59 97.

RIGOLETTO. — Su rincón italiano en Burgos. Nuestras pastas son auténticas. Servimos a domicilio. Antonio de Cabezón 2. ☎ 23 25 52.

SAN AMARO.—. Especialidad en carnes a a brasa, parrillada de pescado. Postres caseros. Carretera Valladolid, s/n. ☎ 201707.

SANTANDER. — Menús diarios 600 pesetas. Platos combinados. Especialidades: merluza rellena de salmón, escalopines marsala. Santander número 6 ☎ 230899.

TORRES. — Especialidad: cordero asado al horno de leña. Bodas, comuniones y banquetes. Esquina calle Vitoria número 228 (Gamonal). ☎ 22 01 32.

VITA. — Selecta cocina de mercado. Menú diario (mediodía) 700 pesetas. Plaza Bernardas s/n. ☎ 22 74 19 y 23 61 17.

ARANDA DE DUERO

CREVA. — Cordero asado, todos los días. Carretera Madrid-Irún (frente jardines de D. Diego). ☎ 50 10 19.

LERMA

MESON DEL DUQUE. — Lechazo asado al horno de leña, mariscos, besugo a la espalda, merluza, cazuelitas. C/. Audiencia, 2. (Plaza Ducal). 170995.

PALACIOS DE LA SIERRA

MESON LA SIERRA. — Excelente cocina casera. Precios económicos. ☎ 39 31 39.

M.C.D. 2018

CARTELERA

Cines

TEATRO AVENIDA. — Hoy, tarde, 8,30. Noche, 11,30. Exito apoteósico. Triunfal despedida. Otra sensación teatral. Lo más divertido que ha visto en su vida. Queta Claver, Gracita Morales, Valeriano Andrés, Manuel Salguero, Aurora Redondo en **«Mañana será jueves»**, de Rafael Mendizábal, con Cristina Collado. Un torrente de alegría y desenfado. Ultimo día.

CONDAL.— Continua de 4 a 12. Hoy, otro grandioso programa de fiestas. **«Guerreros de la jungla»**.Aquellos hombres no eran guerreros... eran salvajes. La belleza de la jungla destruída por la mafia y la droga; y a reir tocan con **«¡To er mundo e güeno!»**. Esa España tan divertida de Summers. Una máquina de hacer reir (No recomendado menores 18 años).

CONSULADO. — Hoy, programa especial. Sesiones 4 y 6 tarde. **«D' Artacan y los tres mosqueperros»**. Un mundo de fantasía para los niños. Los más divertidos dibujos animados. Autorizada para todos los públicos. Sesiones 7,45 y 10,30 noche. La película más divertida de los últimos tiempos. **«La corte de Faraón»**. Con Ana Belén, Fernando Fernán Gómez, y un reparto excepcional. No recomendada para menores de 13 años.

CORDON.— (Cine de estreno): 5,30, 7,45 y 10,30. Disparatados «gags», emocionantes persecuciones, sonoras carcajadas en el estreno todo-diversión: **«Loca Academia de Policía-3: De vuelta a la Escuela»**. ¡Sálvese quien pueda! Nuestros amigos vuelven —ahora en ayuda de su escuela— en la nueva **«Loca Academia de Policía-3: De vuelta a la Escuela»**. ¡Risas! ¡Humor! ¡Juerga! (Todos los públicos).

DUCAL.— Hoy, de 4 a 12. Impresionante doble. **«Tierra brutal»**, Richard Basehart, Alex Nicol, Don Taylor. Un «western» grandioso. En sus almas y en sus pistolas llevaban la muerte y **«La caseta de la risa» (El cachondo)**. Picaresca. Divertidísima. Desde antes de los Wikingos y los de Flandes, a todos los aguerridos les han gustado las mujeres flambeadas. Mayores 16 años.

GOYA. — Hoy, estreno. Sesiones 5,30, 7,45 y 10,30 noche. El triángulo más insólito de una historia de amor. **«Electric Dreams»** (Sueños eléctricos). Festival Internacional de Madrid IMAGFIC-85. Premio a la mejor realización. Premio del público a la mejor película. Festival Internacional D'Avoriaz, premio del público a la mejor película. Color. Autorizada para todos los públicos.

GRAN TEATRO.— ¡El mayor éxito de carcajadas de estas Fiestas! Hoy, 8,15 tarde y 11,30 noche: Compañía José Rubio y Ana María Vidal, en el más grande acontecimiento cómico de la temporada en Madrid y en toda España, **«El hotel de los líos»** (dos igual a uno) de Ray Cooney, autor de «Sé infiel y no mires con quien». Una auténtica explosión de carcajadas. Más de 700 representaciones. Venta anticipada de localidades.

TIVOLI (Cine de estreno: donde todo el año es temporada): 5,30; 7,45 y 10,30. Mágico, divertido (y juvenil) estreno: **«Escuela de genios»**. Conozca a Chris Knight (Val Kilmer), el Einstein de los 80, en **«Escuela de genios»**. Con «ciencia-ficción», las vicisitudes de los jóvenes de hoy, las aventuras de los estudiantes «superdotados» en la más humorística película. (Tolerada menores).

Salas de Arte

AULA ESPOLON. — Expone: Mercedes Barba. Naif. Laborables: 12 a 2 y 6 a 9. Festivos: 12 a 2.

ARLANZON. — Exposición fotográfica de «Fede». Visitas: Laborables de 12 a 2 y de 7 a 9. Festivos: de 12 a 2.

AULA DE CULTURA SAN PABLO. — Amas de Casa. Esmaltes. Horario visitas: Laborables, 6 a 9. Festivos, 12 a 2.

SIENA. — Villa Pilar, 2. Angel Cañada. Acuarelas.

Salas de Fiesta

ARMSTRONG.— Discoteca. Calle Clunia, 13. ☎ 227266.

RANCHO BILL.— Salón. Carretera de Soria, s/n. ☎ 404049.

Varios

BIG BOLERA AMERICANA. Cafetería, juegos recreativos, billares, ping-pong, etc. Abierta desde las diez de la mañana. Final Reyes Católicos.

RADIO - TV

Radio Popular

AM: 837 Khz. — 5,00: La alegría de vivir. 9,00: Santa Misa. 9,30: Más que música. 10,00: ¡Viva el domingo! 13,00: Informativo COPE. 13,30: El sonido del verano. 15,00: Femenino plural. 17,00: Tiempo de verano. 18,30: Mundo-baskett 86. 21,00: Tiempo de verano. 23,00: Pianísimo. 00,00: Gran parada. 04,00: Tiempo de rock. Cada hora: noticias.

Antena 3 de Burgos

F.M. 94.3.- 6,02: Concierto para empezar el domingo. 9,02: Especial motor en marcha. 11,02: En marcha. 14,02: Especial motor en marcha. 15,05: Antena hispanoamericana. 16,00: Fútbol en Antena 3. 20,02: Absolutamente grandes. 22,02: Lo mejor de la semana. 24,00: Supergarcía en la hora cero. Polvo de estrellas. 3,02: Ya es lunes en Antena 3. 5,02: Repetición de Supergarcía en la hora cero.

Radiocadena Burgos

1.503 kilociclos. — 6,00: Boletín informativo. 6,05: Te vas a enterar. 7,00: Boletín informativo. 7,05: Te vas a enterar. 8,00: España a las 8. 8,15: Te vas a enterar. 9,00 Boletín informativo. 9,05: Vista de un punto. 9,15: Radiocadena fin de semana. 10,00 Boletín informativo. 10,05: Quédate con nosotros (Juventín). 11,00 Boletín informativo. 11,05: Radiocadena fin de semana. 12,00: Boletín informativo. 12,05: Radiocadena fin de semana. 12,15: Escuela de informática. 12,30: Radiocadena fin de semana. 13,00 Boletín informativo. 13,05 Informativo local. 13,10: Radiocadena fin de semana. 13,30: En acción. 14,00: Diario de las dos. 14,30: Radiocadena deportes. 15,00: Boletín informativo. 15,05: La canción del domingo. 16,00: Boletín informativo. 16,05: La canción del domingo. 17,00: Boletín informativo. 17,05: Las tardes deportivas. 18,00: Boletín informativo. 18,05: Las tardes deportivas. 19,00: Boletín informativo. 19,05: Las tardes deportivas. 20,00: Boletín informativo. 20,05: La hora deportiva. 21,00 Boletín informativo. 21,05: No me dejes sola. 22,00: Boletín informativo. 22,05: De cine. 23,00: Boletín informativo. 23,05: Fiesta. 23,45: Informativo R. C. 24,00: El pupitre loco.

Radio 80

Serie Oro. FM. 97.0. — Veinticuatro horas de la mejor música con las 1.000 mejores canciones de las tres últimas décadas, 1954-1985.

Televisión Española

Primera Cadena

8,30	Especial informativo.
10,15	Santa misa.
11,15	Pueblo de Dios.
11,45	Chupinazo.
12,15	Estudio estadio.
15,00	Telediario.
15,35	Los diminutos.
16,05	Autopista hacia el cielo.
17,00	Pumuky.
17,25	De 7 en 7.
17,55	Punto de encuentro.
18,55	Mundobasket'86.
21,00	Telediario.
21,35	Canción triste de Hill Street.
22,30	Acta general de Chile.
23,30	Carreras de caballos.
0,00	Mundobasket'86.

Segunda Cadena

11,45	Carta de ajuste.
12,00	Música y músicos.
12,45	Dibujos animados.
13,00	Turbo Teen.
13,20	Micro Macro.
14,10	El secreto del Dragón Negro.
15,00	Retransmisión deportiva.
19,10	Estrenos TV. «Unos días en Weasel Creek».
20,55	Mundobasket'86.
22,35	Domingo cine. «Lo último de todo».
0,25	De moda.

AGENDA

Santoral

14.º Tiempo Ordinario

Ss. María Goretti, Dominica, vgs.; Agilulfo, Benedicta, Bertario y Ataleno, mrs.; Branwaladro, Darerca, Dermor, Etna y Cumman, Gervasio, Justo, monje; Goar, ermit.; Isaías, prof.; Lucía, Antonino, Severino, Diodoro, Dión y cros.; mrs.; Matilde, Paladio, Rómulo, obs.; Sisoes, monje; Tranquilino, mr.; Hugo, ermitaño.

Misa: De domingo.

Registro Civil

Nacimientos. — Paula Martín e Infante, Héctor Celestino Páramo y Valdivielso, Judith Núñez y Millán, Antonio Dionisio Ayala y Abad, Dióscoro Pérez y Mate, Sergio Ruiz y Ortega, Rubén Sastre y Chico, Rubén Higuero y Lázaro, María Bárbara Aldecoa y Pardo de Santayana, Javier de los Mozos y Francisco, Jhonatan Camarero y López.

FUNERARIA
San José
SERVICIO PERMANENTE
CAPILLAS VELATORIAS
Avda. del Cid, 83
Tfnos. 20 94 52 - 22 29 07

Farmacias

Servicio de guardia. — De nueve y media de la mañana a once de la noche: Del Alamo, Avda. del Cid, 43; Díez Ruiz, Calzadas, 77; Cornejo, San Pedro y San Felices, 14.

Servicio de urgencia. — De once de la noche a nueve y media de la mañana: Díez Ruiz, Calzadas, 77; Cornejo, San Pedro y San Felices, 14.

Boletín meteorológico

Datos recogidos ayer en el Observatorio Meteorológico del Instituto de Enseñanza «Cardenal López de Mendoza».

Barómetro. — Presión atmosférica, 682 milímetros de mercurio.

Temperatura ambiente: Máxima, de 26 grados a las 16,00 horas.

Mínima, de 12 a las 8 de la mañana.

Dirección del viento: C

Humedad: 23 %

Taxis

Pl. Conde de Castro	26 32 35
Avda. Gamonal	22 44 06
Avda. del Cid, Residencia Sanitaria	22 80 56
Pl. Santo Domingo de Guzmán	20 30 55
	20 30 88
Conde Jordana	20 30 88
Plaza de Vega	26 28 62
Avda. Eladio Perlado	21 96 97

Urgencias

Servicio de Policía	0 91
Servicio Policía Municipal	0 92
Policía Municipal	23 11 13
y	23 11 50
Guardia Civil	22 11 00
Bomberos	21 12 12
y	21 12 90
Casa de Socorro	26 14 10
Seguridad Social	22 18 00
Seguridad S. (Urgencias ambulancias)	22 14 77
Cruz Roja	21 23 11
Teléfono Esperanza	20 73 57
Asociación de Alcohólicos Anónimos (de 5 a 8 de la tarde)	23 65 52
«SOS-Droga»	26 30 30
Ambulancia (partc.)	20 94 52
RENFE	20 35 60
Obras Públicas	22 45 00
Tele Ruta	

Miranda de Ebro

Bomberos	31 00 00
Casa de socorro	31 13 29
Guardia Civil	31 00 39
Seguridad Social	32 06 08
Cruz Roja	31 00 37
Policía	31 00 95

Aranda de Duero

Bomberos	50 07 98
Guardia Civil	50 00 86
Cruz Roja	50 26 18
Policía	50 29 04

Lerma

Guardia Civil	17 00 37
Cruz Roja	17 00 60

Medina de Pomar

Guardia Civil	11 07 06

Briviesca

Guardia Civil	59 00 34
Cruz Roja	59 08 28

Belorado

Guardia Civil	58 00 46
Cruz Roja	58 01 89

Villarcayo

Guardia Civil	10 00 17
Cruz Roja	10 01 18

Salas de los Infantes

Guardia Civil	38 00 10
Ambulancia Municipal	38 00 21
Servicio de Prevención y Salvamento	38 09 89
	38 00 21

Villadiego

Guardia Civil	36 00 04
Ambulancia Municipal y Servicio contra incendios	36 00 04
y	36 00 01

Espinosa de los Monteros

Guardia Civil	12 00 05
Cruz Roja	12 03 93

Melgar de Fernamental

Guardia Civil	37 20 18
Ambulancia. (Particular)	37 24 22
y	37 21 38

Valle de Mena

Cruz Roja	12 62 92

Talleres

Servicio Taller y Grúa 24 horas ADA

Talleres ADA

Burgos: SERABUS, Tesorera-Nueva apertura, 2. ☎ (947) día 235387, noche 235387, 220794.

Aranda de Duero: Talleres de la Puente, S. A. Ctra. N-1, Madrid-Irún, kilómetro 154,600. ☎ día 500347, 503856, 235387.

Belorado: Hermanos Delgado, Garaje Belorado, Ctra. N-120, Logroño-Burgos, kilómetro 68. ☎ día 583011, 580040, 580393, 235387.

Briviesca: Talleres Losúa, Villaventorro, 10. ☎ día 590160, 590791, 591173, 591174, 235387.

Cilleruelo de Bezana: Talleres El Escudo, S. L. Ctra. N-623, Burgos-Santander, kilómetro 325. ☎ día 153086, 153036, 235387.

Miranda de Ebro: Talleres Record. Ctera. N-1, Madrid Irún, kilómetro 317. ☎ día 312755, 209501, noche 324112, 312456, 235387.

Navas de Ordunte: Talleres Nava, S. L. Ctra. C-6318, Bilbao-Reinosa, kilómetro 37,500. ☎ día 126310, 235387.

MISAS PARA HOY

S.I.Catedral: 8, 9, 10,15, 11, 12, 1 y 2 de la tarde.— **San Lesmes Abad.**— 8, 9, 10, 11, 12, 13, 14, 19 y 20.— **San Lorenzo:** 9, 10, 10,45, 11,30, 12,15, 13, 13,45, 19 y 20.— **San Cosme y San Damián:** 8,30, 9, 10, 11, 12, 13, 14 y 19,30.— **San Gil:** 9, 10, 11, 12, 13, 14 y 18,30.— **Santa Agueda:** 7,30, 9, 10, 12, 13 y 19,30.— **San Pedro y San Felices:** 10, 11,30, 12,30, 13,30 y 18.— **San Pedro de la Fuente:** 8,30.— **Benedictinas:** 9,30, 11,30, 12,30, 13,30, 19,30 y 20.— **San José Obrero:** 8, 9, 10, 11, 12, 13 y 20.— **San Juan Bautista (Bda. Yagüe):** 9,30 y 11,30 y 12,30.— **La Anunciación:** 8, 9, 10, 11, 12, 13, 14 y 19. **Nuestra Señora de Fátima** (Bda. Juan XXIII): 9, 10, 11, 12, 13 y 18,30.— **Nuestra Señora de las Nieves** (Bda. Yllera): 9, 12, 13 y 17,30.— **Nuestra Señora la Real y Antigua:** 8, 9, 10, 11, 12, 13, 14, 18 y 20,30.— **San Antonio Abad** (Las Huelgas): 10,30, 11,30 y 12,30. **El Salvador** (Capiscol): 8,30, 10,30, 12, 13 y 8 tarde.— **San Julián:** 8,30, 9,30, 10,30, 11,30, 12,30, 13,30, y 20. **San Martín de Porres:** 8,30, 9,30, 10,15, 11,30, 12,30, 13,30, 19,30 y 20,30.— **Santo Domingo de Guzmán** (Bda. Militar): 9,30, 10,30, 12,30, 13,30, 18,30 y 19,30.— **Sagrada Familia:** 8,30, 9,30, 10,30, 12, 13, 14 y 19,30.— **San Nicolás:** 9,30, 11,30, 12,30, y 5,30—**San José** (Barrio del Pilar): 11.— **Divina Pastora:** 9, 11, 12, 13 y 20.— **La Merced:** 7, 8, 9, 10, 12, 13, 19, 20 y 21.— **Carmen:** 8,30, 9,30, 10,30, 11,30, 12,30, 13,30, 18,30, 19,30 y 20,30.— **Cartuja:** 7,30 y 10,15.— **La Inmaculada** (Bda. Militar): 11, 12 y 13.— **San Amaro:** 12,30.— **San Pedro de Cardeña:** 11.— **Santa Clara:** 9, 11,15 y 12,30.— **Capilla Colegio San José Artesano:** 9,30, 11,30 y 12,30.— **Residencia Sacerdotal:** 7,30, 8,30, 9, 11 y 19,30.— **Residencia Sanitaria:** 10,30 y 12,30.— **Reparadoras:** 8,30, 12 y 19,30.— **La Santa Cruz:** 10 y 12.— **Religiosas Agustinas:** 9 y 13.— **San Pablo:** 10, 11, 12, 13, 14 y 18.— **La Asunción** (Hospital del Rey): 11,30.—**San Fernando:** 9,30, 12, 13 y 18.—**San Juan Evangelista:** 9,30, 10,30, 11,30, 12,30, 13,30 y 19 horas. **Capilla del Cementerio de San José:** 10,15 y 11.

JUEGA Y GANA CON Diario de Burgos
D.B.
NUEVO CONCURSO
D.B.
Recorta el cupón que publicamos los lunes, miércoles y viernes y envíalo a **D.B.** Puedes enviar todos los cupones que quieras.
Todos los meses se sortearán grandes premios en metálico.

Diario de Burgos
Fundado en 1891
Medalla de Oro de la Ciudad
DECANO DE LA PRENSA BURGALESA

Edita: DIARIO DE BURGOS, S. A.
Presidente y Gerente: Angel León Albarellos
Director: Vicente Ruiz de Mencía
Redactores Jefes: Juan José Calleja López
Jaime Valdivielso Carcedo.
Redacción.— Roberto Granja Albarellos. Intnal. y Monográficos
Alfonso Salgado Espinosa. Cultura
Angel López Ochoa. Deportes
Javier Salgado Espinosa. Cierre y Suplementos
J. Angel Gozalo Antón. Burgos y Provincia. Diseño y Diagramación
Lorenzo Matías y Angel Ayala. Fotografía
Administrador Gral.: Gonzalo Albarellos Carrascal
Dpto. Publicidad y Relaciones Públicas: Mariano González Hernando
Producción: Javier Gutiérrez González
Regente y Coordinador Talleres: Gonzalo Bárcena Alonso
Redacción, Administración y Talleres: San Pedro de Cardeña, 34. Red. ☎ 267280. Adm. ☎ 268375 - 265768. Apartado de Correos, 46.- Código Postal 09080. Miranda de Ebro: Salvador Moneo, C/ Logroño, 1. ☎ 311761. Aranda de Duero: Mery Varona, C/ Ronda, 8. ☎ 503281 ● Depósito Legal BU - 5 1958. 09002 - Burgos.

M.C.D. 2018

El hormiguero

Alarico

● **«Mis Libertad»**

Durante esta semana se viene celebrando en Estados Unidos el centenario de la estatua de la Libertad, una celebración que tiene todo el genuino toque americano: acrobacias aéreas, fuegos artificiales y profusión de actuaciones artísticas de primeras figuras mundiales. En estas significativas fechas de todo vale sacar partido, comercialmente hablando. No sólo por el hecho de que se hayan repartido por toda América todo tipo de prendas y objetos con la imagen de esta altísima dama. Lo último es la creación de un concurso «Miss Estatu de la Libertad». Esta originalidad se le ha ocurrido a un conocido y avispado agente publicitario, Ron Smith, que ya había buscado concursos de dobles de personajes tan americanos como Elvis Presley, Michael Jackson o Madonna. Seguramente los franceses, autores de esta majestuosa estatua se quedarían atónitos cien años atrás cuando se la ofrecieron al pueblo americano.

La elección de «Miss Libertad» se hará teniendo en cuenta la «personalidad» más adecuada a la estatua. La triunfadora también ha de tener el más genuino espíritu americano.

● **El viejo profesor y la Cruz Roja**

La Cruz Roja Española ha editado un boletín en cuyo último número y sin previo aviso, se incluye a doble página un artículo firmado por Enrique Tierno Galván titulado «La ciudad, como espacio solitario». No se advierte la fecha en que el fallecido alcalde de Madrid escribió el texto, ni si éste se publica bajo la autorización de su esposa, doña Encarna. El asunto resulta así un poco misterioso y, sobre todo, poco elegante.

Lo que se filtra

«El País»: Corrupción policial

Las investigaciones que realizan tres Juzgados, a partir de unas denuncias formuladas por un joyero santanderino, han conducido al descubrimiento de la implicación de dos comisarios y seis inspectores de Policía en una red de corrupción que extiende, de momento, sus brazos por Madrid, Bilbao y la capital cántabra. Los delitos que empiezan a florecer en los sumarios incoados pasan por tipificaciones tan variadas como atracos, venta de armas, tráfico de drogas y desapariciones. La situación presenta un aspecto que, trascendiendo la anécdota, abre interrogantes sobre la eficacia desplegada por el Gabinete socialista en lo que se refiere a su política policial.

«Diario 16»: El trance amargo de pagar impuestos

Hacer la declaración de la renta y desembolsar un dinero adicional a las altas cifras ya retenidas, es para muchos el trámite más desagradable del año. Aplazarlo por unos días no ha servido de alivio y ha podido ser considerado, en cambio, como un engaño. En este clima llama la atención la encuesta encargada por el propio Ministerio de Hacienda y dada a conocer hace unos días, según la cual, la mayoría de los contribuyentes españoles estarían dispuestos a pagar más impuestos a cambio de recibir más servicios públicos. Los observadores de la realidad jurarían, por el contrario, que en el supuesto acto de presentarse en ventanilla, los contribuyentes maldicen la elevada presión fiscal y esperan que un cambio de política traiga noticias más favorables de Hacienda.

«ABC»: Factura política

El Tribunal de Justicia de la Comunidad Económica Europea ha dictado la única decisión que podía esperarse, anulando el presupuesto que había elaborado el Parlamento europeo, por la sencilla razón de que era lo único que podía hacer. En la lucha entre el Parlamento y el Consejo de ministros de la Comunidad, y mientras no se modifique el tratado de Roma, los poderes presupuestarios «decisivos» siguen estando en poder del organismo ministerial, sin que el Parlamento tenga el poder de ordenar por su cuenta los gastos generales. A veces se olvida que la Comunidad no es un país, sino la reunión de doce naciones y que el régimen político general de la CEE es algo diferente, no tiene nada que ver con lo que se conoce como régimen parlamentario a escala nacional.

Esta vez la decisión afecta más directamente a España, puesto que la anulación del presupuesto y su congelación nos privará de algunos créditos favorables en el sector social, el del desarrollo regional y el de orientación agrícola que hubiesen podido aliviar en una pequeña parte el déficit neto que España padecerá durante algunos años en la CEE. Pero sería falso, y posiblemente malicioso decir que la anulación decretada por el Tribunal será la justificación de nuestro déficit. Esto no es verdad y conviene dejarlo bien claro ante el ciudadano.

★ La semana de Amilibia ★

★ **Lunes**

José Luis Garci, el único director español que ha conseguido un oscar con una película netamente española, me comunica rebosante de felicidad, resplandeciente de entusiasmo, que ha decidido volver al cine. Tres años ha estado El Garci —para los amigos es El Garci— alejado de las cámaras y de los focos.

—¿Por qué se fue?

—Por una crisis.

—¿Y por qué vuelve?

—Por otra crisis.

Vamos de crisis en crisis y tiro porque me toca. Ya lo dijo Woody Allen, uno de los grandes discípulos de Freud: «El hombre es una crisis con piernas, brazos, caspa y barriga».

El caso es que El Garci está tan lanzado que hasta él cuenta el título de la película que supondrá su retorno: «Asignatura Aprobada». Sí, ya sé que les suena, pero El Garci me ha prometido e incluso me ha jurado por el teléfono que más quiere (El Garci, más que cualquier otra cosa, es un hombre pegado a un teléfono) que no se va a parecer en nada a «Asignatura pendiente», aquel film del que la revista «Vogue» acaba de decir que ha sido, muy posiblemente, una de las obras que más han influido en el cambio político y social de España.

—¿Y qué dice esa misma revista de Garci?

—Dice que es el Woody Allen hispano. Y no solamente por su aspecto.

Garci hará su película contando o sin contar con las clásicas subvenciones del Ministerio de Cultura o de TVE. Está lanzado, ya digo. Hasta ha pensado en los protagonistas: Serán Jesús Puente y Encarna Paso.

★ **Martes**

Les dije la semana pasada, con cierto adelanto, que se iba a hablar mucho del idilio, romance o ligue de «El Buitre», o sea, Emiliano Butragueño. Les dije que ella se llamaba Fátima. Y Fátima de la Cierva se llama, es nieta de un ministro de Alfonso XIII, tiene veintitrés años, habla cuatro idiomas, ha vivido en cinco países, ha tenido más de seis novios, conduce una moto grande, se independizó de su familia hace años, tiene piso propio y se dedica a la cerámica popular.

—No me diga usted que una De la Cierva está dedicada a hacer botijos, me dice mi portera, que me sigue mucho.

—Pues sí, se lo digo. Y a mucha honra que lo tiene ella.

—Además de la honra, tiene un taller en El Rastro, con su horno y todo.

—¿Y qué dice ella del romance de Valencia?

—Ella dice que Emilio y ella solamente son amigos y residentes en Madrid.

—¿Nada más?

—Nada más.

Iban al cine por las tardes, se tomaban una limonada y luego, a casa.

—¿A casa de quién?

—Eso no se sabe.

Por el momento, ella, la muy Fátima, que bien podría vender los botijos con agua milagrosa dentro, se ha quitado del medio, yéndose de vacaciones a Italia. Mientras, «El Buitre», guarda silencio. Como Raphael y su sufrida espasa Natalia Figueroa, (digo lo de sufrida porque ve todas las mañanas «Los ricos también lloran») y me cuentan que se van para Miami. Y el, añade:

—Soy libre.

—¿Te divorcias?

—Sí, algo así; me he separado de mi casa de discos después de treinta años. Hispavox y yo hemos terminado.

—¿Y qué vas a hacer?

—Estudiar tranquilamente las ofertas que me hagan. No tengo prisa...

—Así, cualquiera.

★ **Miércoles**

Virginia Spil, más conocida por La Flaca, más conocida aún por haber sido novieta de Julio Iglesias, también se querella contra el mayordomo infiel que ha escrito el libro sobre la vida y milagros del popular cantante. Le ha molestado sobre todo a la buena de La Flaca (pero que muy buena) que Antonio del Valle, el mayordomo, diga, escriba que Julio tiene alguna que otra manía sexual.

De manías sexuales nada de nada —ha dicho— si lo sabré yo... Es lo que digo yo, que si lo dice ella... Me cuenta don Jaime de Mora y Aragón que ya ha terminado de escribir sus memorias para «Semana». No me explico cómo ha tenido tiempo, teniendo que hacer tantos desmentidos, tres o cuatro al día, sobre la hipotética ruina de su señor Kashoggi. Dice que va a ser un libro blanco sobre su leyenda negra.

—¿Te tratas bien a ti mismo?

—Magníficamente.

Las cosas que podría contar don Jaime si quisiera.

Tiene una de las vidas más divertidas que conozco. Palabra. Los que hacemos cada día en «Viva la gente», en Antena-3, la tertulia del mediodía, o sea, El Garci, Santiago Amón, Miguel Angel Nieto, Amando de Miguel, el jefe Jesús Hermida, y un servidor de ustedes, decidimos que este país se merece que le entreguemos a sus más peculiares y destacados personajes un botijo, a modo de distinción muy especial y significativa.

¿Será verdad? Dicen las lenguas de triple filo que en Septiembre vendrá «La Voz», a España para cantar en el «Nou Camp» y en el Bernabéu. Vayan retirando sus localidades, porque si al fin Alfredo Fraile encuentra esponsor, el estadio de La Castellana se va a quedar pequeño

Entregaremos un botijo al mes.

—¿Con qué intención, con qué espíritu?

—Diciendo que el primer botijo se va para Oscar Alzaga, creo que es fácil adivinar la intención, incluso el espíritu.

★ **Jueves**

Alfredo Fraile, que está viviendo un momento de muchas felicitaciones por su labor como encargado de imagen de Adolfo Suárez. Alfredo Fraile, digo, me cuenta que está tratando de traer a Frank Sinatra a España.

—¿Está dispuesto?

—Sí, esta vez está dispuesto.

Porque, problemas de dineros al margen, el caso es que «La Voz» tenía cierto cabreo con este país.

—¿Y eso?

—Cuentan los que de ello saben que, más que nada, era por un problema de cuernos. Aquí, en España, es donde más idilios tuvo, durante mucho tiempo, la mujer que Frank más amó: Ava Gardner.

Ahí están Mario Cabré, Luis Miguel Dominguín, etc. Y eso le dolía al hombre de los ojos azules. Ahora, menos dolorido, y por un millón de dólares por dos actuaciones (una en el Nou Camp y otra en el Bernabéu). Frankie está dispuesto a venir a España. Si todo se arregla (Alfredo busca un esponsor para poder hacer posible la aventura), uno de los grandes mitos de este siglo cantará en Septiembre en España por vez primera. Miento, ya cantó una vez, pero sin público. Estaba en Segovia rodando «Orgullo y pasión». De repente se sintió solo y romántico y decidió llamar al Palace de Madrid, donde estaba su amor, Ava Gardner. Cuando Ava se puso al teléfono, Frank comenzó a cantar al piano. Fue un recital de dos horas. Antes de que terminara, Ava ya se había presentado en Segovia con un abrigo de piel y nada, absolutamente nada, debajo del hermoso abrigo. A la mañana siguiente, el comienzo del rodaje sufrió un pequeño retraso.

★ **Viernes**

Gunilla Von Bismarck aparece por los madriles, con su marido, Luis Ortíz, para acudir a la Audiencia, donde se ve su demanda contra el semanario «Tiempo», al que Gunilla solicita nada menos que cincuenta millones de indemnización.

—¿Y crees que te darán tanto?

—Me conformo con que me den la razón.

—Canta un Princesa, canta una Duquesa...¿Porqué no una Condesa?

—De momento, no se me ha ocurrido.

A lo mejor se anima. Como también dice que a lo mejor se anima a volver a casarse Aurora Bautista, que veinte años después prepara el divorcio. Cuentan que hay un importante hombre de empresa esperándola... Y hablando de divorcios, contarles que Antonio Gades y Pepa Flores (antes Marisol, sector renovado), se dijo hace unos meses que se separaban, que sus cosas no andaban muy allá. Los rumores fueron desmentidos por la pareja con fuerza y rigor. Pero ahora, pasado algún tiempo y aplacados los ánimos, vengo a enterarme de un importante bufete de abogados de Madrid ha realizado el encargo de separación de bienes del matrimonio tras la venta de inmuebles y negocios comunes.

—Oiga, no piense mal que a lo mejor lo hacen por una cosa de impuestos o algo así...

—A lo mejor. Pero no lo veo nada claro.

—Venden piso, venden casa, venden restaurante... Y ahora, hacen separación de bienes. ¿Qué les parece?

RENFE CONTINENTAL-AUTO, SA
SERVICIOS DIARIOS EN COMODISIMOS AUTOPULLMANS DE BURGOS A
MADRID VITORIA TORRELAVEGA
ARANDA SAN SEBASTIAN SANTANDER
SALIDAS, LLEGADAS, INFORMACION Y DESPACHO: CONTINENTAL-AUTO
Estación de autobuses, taquillas n.os 15, 16 y 17. Tels. 26 70 01 - 26 20 17 BURGOS

M.C.D. 2018