Diario de Burgos

Lunes, 19 de Mayo, de 1986. N.º 29.157 — Fundado en 1891 — Medalla de Oro de la Ciudad — 60 Ptas.

El presidente del Gobierno emprende hoy viaje a Moscú

Felipe González inicia hoy una visita oficial a la Unión Soviética que es la primera de un presidente de Gobierno español y también la primera de un dirigente extranjero desde el accidente de Chernobyl.

Acompañado de los ministros de Asunto Exteriores, Economía y Cultura —a su vez portavoz del Gobierno— Felipe González tratará durante tres días en Moscú con las más altas autoridades soviéticas de temas políticos, económicos y comerciales.

El presidente del Gobierno, que llegará a Moscú a primera hora de esta tarde, se entrevistará mañana con el dirigente soviético Mijail Gorbachov, según el programa oficial de la visita, que se anunció ayer.

Felipe González se entrevistará también con su colega ruso, Nicolai Ryzhkov, y con el presidente del Soviet Supremo, Andrei Gromiko, antes de salir el miércoles por la tarde hacia Leningrado.

El jefe del Ejecutivo español visitará también oficialmente esta ciudad, en la que tendrá ocasión de dedicar unas horas al turismo antes de regresar a Madrid a última hora del jueves.

El ministro de Economía y Hacienda, Carlos Solchaga, y treinta empresarios acompañarán al presidente del Gobierno en este viaje y mantendrán entrevistas por separado con las autoridades soviéticas en Comercio Exterior para intentar abrir, según fuentes españolas, nuevas vías de intercambio comercial y financiero entre los dos países.

Página 28

Elecciones

Suárez clausuró la convención del CDS y Roca presentó el programa de los reformistas

Adolfo Suárez clausuró ayer la segunda convención nacional del CDS en la que se aprobó el programa electoral con que concurrirá a las próximas elecciones generales. «Ni siquiera la máquina electoral de los poderosos —dijo Suárez en un breve discurso ante los dirigentes de su partido— nos va a impedir que la voz del CDS se oiga en todos los rincones de España».

Suárez manifestó ante la convención que «el 22 de Junio vamos a dar una gran sorpresa» ya que «el CDS es el único centro posible en España. No hay otra fuerza capaz de recuperar la ilusión que tuvo el pueblo español al inicio de la transición política».

Adolfo Suárez, en la convención de su partido. (Telefoto Efe)

Por otro lado, el candidato a la presidencia del Gobierno por el PRD, CiU y Coalición Galega, Miguel Roca, aseguró ayer la opción que él representa va a levantar la esperanza «en el tema del paro». Miguel Roca afirmó que «vamos a levantar la esperanza, no porque creamos en soluciones milagreras. Tenemos medios, instrumentos y mecanismos que nos ayudarán a solucionar este problema». El candidato a presidente de Gobierno hizo esta afirmación en el acto de presentación del programa electoral del PRD, ante más de 500 representantes de este partido de diferentes provincias españolas, y en un ambiente de exaltación a los sones del himno reformista.

Página 27

Nueva sede de Acción Católica

Ayer se inauguró y bendijo la nueva sede de Acción Católica, que está situada en la Plaza de Clunia, cumpliéndose así uno de los objetivos de este movimiento de apostolado seglar, dado que la antigua sede era ya incapaz para su cometido. Asistió el Prelado, el presidente y Junta diocesana, así como numerosos miembros de Acción Católica.

Página 7

Diecinueve militares franceses murieron al estrellarse su avión, en Yibuti

Un avión militar de reconocimiento francés se estrelló ayer en Yibuti, resultando muertas las 19 personas que iban a bordo, informó el Ministerio francés de Defensa.

El Ministerio agregó que el avión, un «Breguet Atlantic», se estrelló en el Norte de Yibuti en las proximidades del monte «Day», cuya cumbre de 1.700 metros de altitud se encontraba cubierta de nubes. «Catorce tripulantes y cinco pasajeros iban a bordo del avión siniestrado», señala la declaración del Ministerio.

La fuente dijo que los ocupantes de un helicóptero que sobrevoló el lugar en que se produjo el accidente informaron que los restos del aparato estaban esparcidos a lo largo de una amplia zona.

DEPORTIVO

- Tarragona y Burgos empataron (0-0) — Página 13
- España prepara a fondo el Mundial-86 — Páginas 18 y 19
- El Barcelona goleó al Madrid en la Copa de la Liga — Página 20
- Entrevista con el ciclista burgalés Isidro Juárez — Página 26

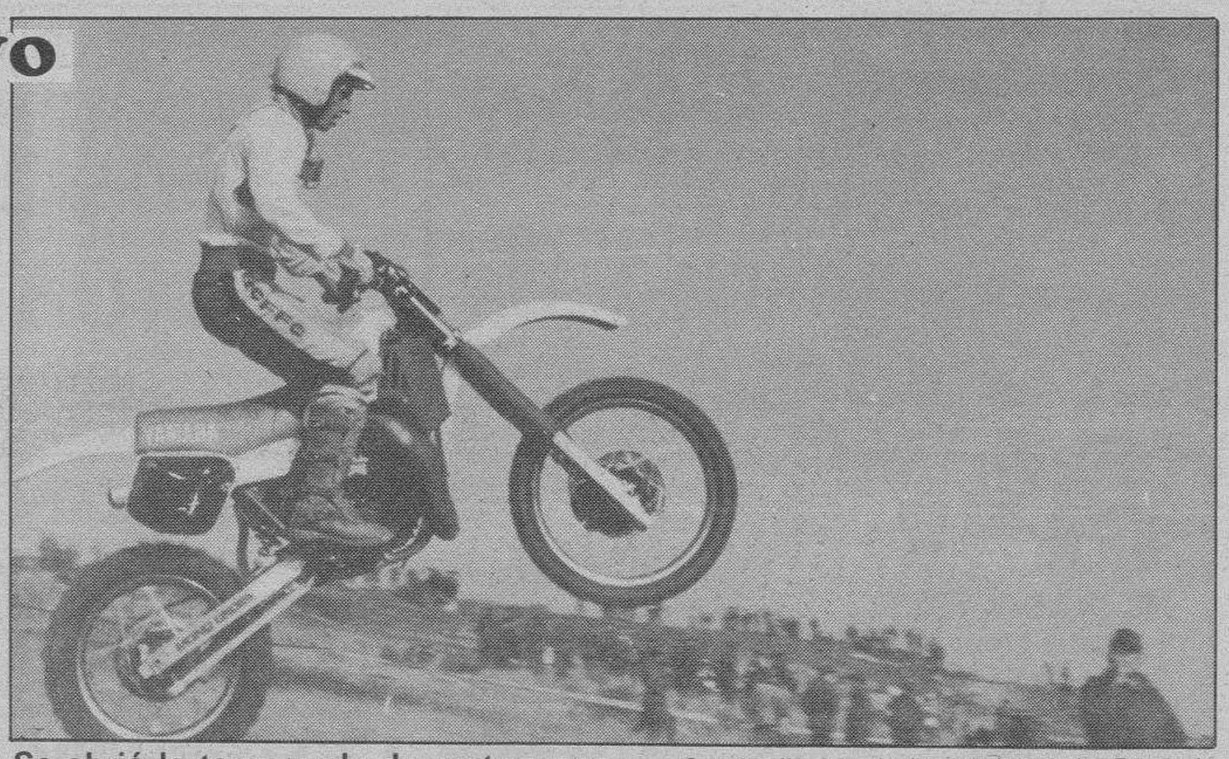

Se abrió la temporada de moto-cross. — *Con la disputa de la prueba en La Parte de Bureba se abrió la temporada 1986 de moto-cross. En la fotografía, Leandro Prieto que este año defiende el título.*

Página 24

- Funerales por Julián de la Horra Renes — Página 4
- El arzobispo, en la inauguración de la capilla del Espíritu Santo — Página 4
- Fraga pasó el domingo pescando en el Rudrón — Página 5
- Fiestas de las Peñas «El Crucero», «Jóvenes de Gamonal» y «El Nido» — Página 6
- Cuarenta y cuatro candidatas aspiran a ser «reina» de las fiestas — Página 7

M.C.D. 2018

Día a día

«Unicamente» no es eso

Bueno pues el Consejo de ministros aprobó una disposición oficial para suprimir trámites administrativos en el proceso de creación, funcionamiento y puesta en marcha de nuevas empresas. La idea ya la ha venido madurando desde hace algún tiempo y ahora nos ofrece el acuerdo en el último Consejo de ministros. Ya tenemos «ventanilla única), o lo que es lo mismo, un sólo organismo donde se centralizan los pasos burocrático a dar para que una empresa nazca, no que sea viable, que la coyuntura sea lo mejor posible y que su porvenir esté asegurado. Lógicamente eso es otra cosa que nadie puede garantizar.

¿Es buena la ventanilla única? Desde luego puede ser un acierto en el orden administrativo, pero no la panacea para pensar que por ese «agujero» van a entrar ahora todas las empresas que no terminan de llegar porque la inversión no se reactiva y porque la confianza y seguridad empresarial reclaman otros pronunciamientos en el decir del capital, idóneos, inmejorables y oportunísimos en el asegurar de los grupos ideológicos instalados en el poder.

Que alguien que desea invertir no tenga que esperar mucho tiempo está bien, el objetivo entra dentro del empeño de modernizar la Administración, que es algo importante y un objetivo que está todavía por cumplirse en sus más importantes consecuencias. Y es que con la informatización no es suficiente para hacer europeas las diferentes instancias administrativas españolas.

Bueno es todo esfuerzo que directa o indirectamente nos conduzca a generar empleo, lo que no se ha hecho desde la transición, sino por el contrario la pérdida ha sido progresiva y la razón está en muchos factores, no sólo en el político evidentemente. Pensar que con crear «ventanillas únicas» en el país el panorama puede cambiar, es un craso error.

Los problemas hay que afrontarlos en su raíz y lo cierto es que en materia de promoción de empleo ha habido planteamientos muy regresivos en el orden social. Obsérvese el dato: la mayor parte de la juventud española está sin empleo y el que lo tiene, salvo un porcentaje bajo, tiene contratos temporales con la inseguridad coyuntural y con la perspectiva puesta en que algún día como un premio a muchos años de temporalidad pueda ser fijo en la plantilla

Quisicosas

Insistentes rumores hablan de un posible traslado de la emisora regional de Castilla y León en Burgos. Hay comentarios en torno a que este medio de comunicación social debe estar cerca de las instituciones de la Comunidad y que el epicentro se encuentra en Valladolid. Es una vieja historia que ya conocen los lectores. De cualquier forma, dada la insistencia en que se hace, el ente de RTVE debiera explicar qué hay de realidad y suponemos que a ella algo tendrán que decir las Corporaciones e instituciones de Burgos. El asunto puede ser serio, señores.

●

La Comisión Territorial de Patrimonio Cultural no aprobará en ningún caso, las obras para el destino del Teatro Principal como sede del Ayuntamiento. Así lo ha dicho el director general del Patrimonio Cultural de la Junta de Castilla y León.

El tema está así y nos da la impresión de que el inmueble quedará cerrado por otro buen número de años.

●

Es evidente que en esta cuestión las opiniones son para todos los gustos. Hay muchos que están tristes por no ser condescendiente el Ayuntamiento y firmar el convenio para que sea teatro de la ciudad. Sin embargo, hay que recoger también que muchos consideran que la decisión de la mayoría de la Corporación es acertada, porque consideran que Burgos no necesita más salas de teatro y es un lujo que no se puede permitir.

Negar que existen opiniones encontradas es falsear la verdad. Todos están de acuerdo y por ello decimos que la polémica de varias décadas seguirá durante mucho tiempo.

●

La seguridad ciudadana durante la noche hay que reforzarla y el problema es realmente de preocupar. Los destrozos que se hacen en la calle con robos, daños a las cosas e intimidaciones demuestra que el delincuente acampa por sus respetos y que no tiene el freno de las Fuerzas de Seguridad, siquiera con la vigilancia preventiva permanente.

Es necesario que los Cuerpos de Policía dependientes de la Administración Central y de la Local hagan un esfuerzo más para que la inmensa mayoría de las calles de la ciudad —ya sin serenos— estén en manos de los muchos delincuentes que deambulan por allí. El asunto es serio y las autoridades tienen una responsabilidad que asumir.

●

Uno de nuestros lectores muy aficionado al sorteo de la Organización Nacional de Ciegos sugiere a los responsables de la misma que, al menos en los grandes sorteos semanales, sea público el nombre de las poblaciones donde corresponde el premio mayor. «En alguna ocasión ha sido Burgos la afortunada y hasta 24 horas después no lo hemos sabido por la Prensa».

La idea está expuesta.

●

Las elecciones a Consejos Escolares han estado reñidas en muchos centros y la participación ha sido elevada en unos y muy reducida en otros. Era la primera vez que profesores, alumnos, padres y personal no docente acuden junto a las urnas. La mayor participación de electores parece ha sido en el Colegio Público «Antonio Machado», con más de un sesenta por ciento. En los demás, los índices fueron inferiores.

●

Comenta un lector: «Hay días y horas en las que el paseo del Espolón está vacío, apenas transita por él gente. ¿Es un síntoma de que el principal lugar de encuentro de Burgos siempre está perdiendo atractivo?». La pregunta está dirigida incuestionablemente a la urgencia de que el tratamiento del centro por parte municipal tenga en cuenta estas cosas.

Martinillos

Retina

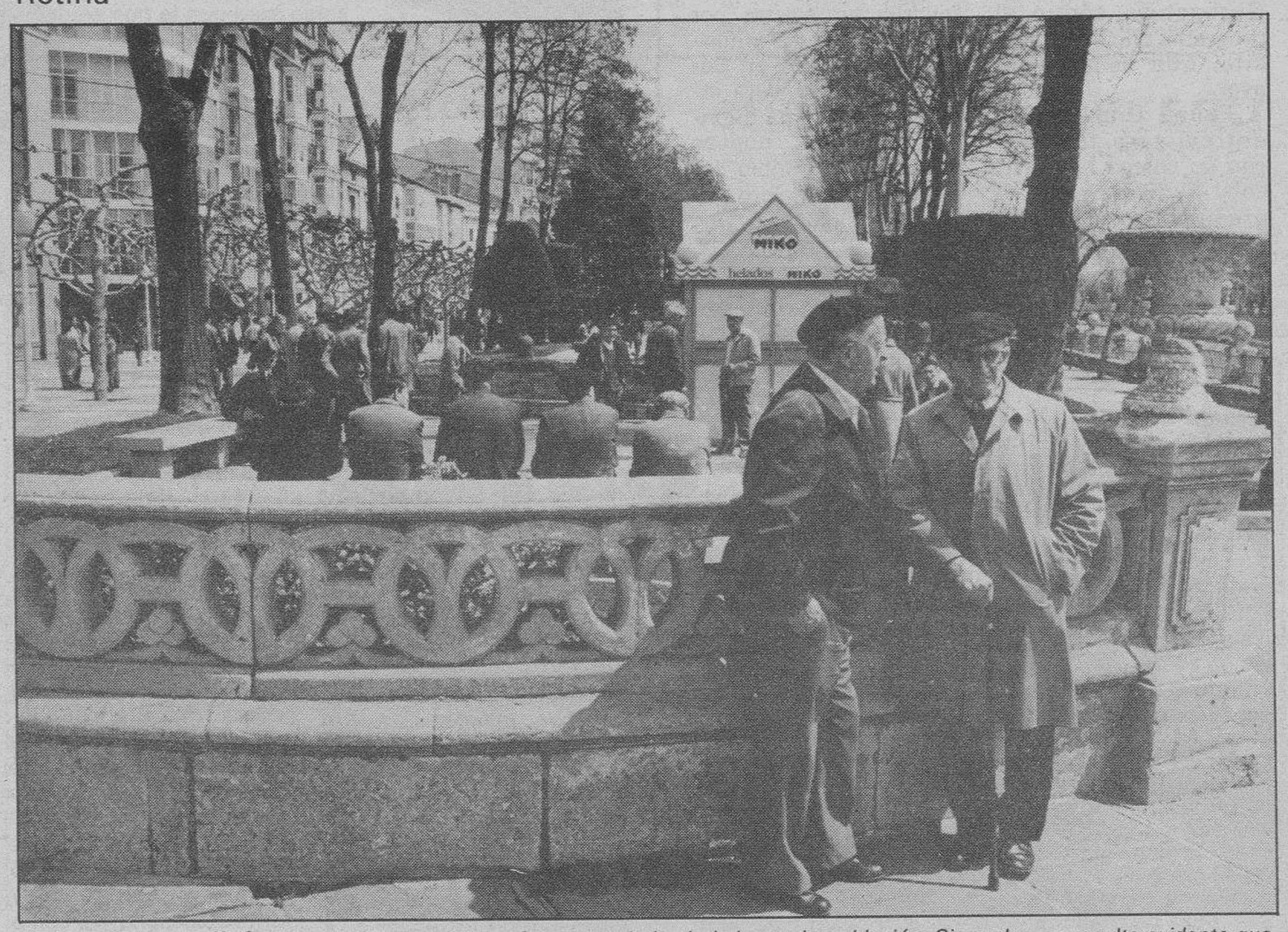

Un lugar para disfrutar.— *Hay temores por el centro de la ciudad y su despoblación. Sin embargo, resulta evidente que sigue siendo en estos momentos un lugar de reunión y un paso para disfrutar. Nada mejor que el Espolón para el coloquio y el encuentro de jóvenes y personas de más edad. Ayer, como hoy y como siempre, tiene un encanto especial.*

Especial Monográfico

HOSTELERIA y TURISMO

Previsto un especial dedicado a HOSTELERIA Y TURISMO, por DIARIO DE BURGOS para el próximo día 12 de Junio, las Empresas y personas interesadas en la reserva de espacios publicitarios para el mismo, se pueden poner en contacto con nuestro Departamento de Publicidad (Teléfono 268375, mañanas de 9 a 15 horas) y Agencias de publicidad.

El cierre del Monográfico será el 3 de Junio.

Restaurante LA BECADA
Abrimos mañana, martes
*
Menú degustación 1.500 pesetas
*
Plza. Sto. Domingo, 18

YERBA DISEÑO REGALOS/DECORACION
Regalo de Empresa
Diseños Exclusivos
Cardenal Segura, 5

Dormitorios y sofás cama
SUPERMERCADO DEL MUEBLE
Madrid 41 · tlf. 209157 · BURGOS

ENRIQUE INCLAN
MEDICO
Consulta: de 12 a 2.
Vitoria, 15-1.º. Burgos
Teléfono: 204073.

LENTILLAS PERMEABLES (R. P. G.)
ULTIMAS INVESTIGACIONES
Con 2 años garantía mantenimiento.
Infórmese en:
OPTICA IZAMIL
LAIN CALVO, 28

MESON DE LOS INFANTES
Restaurante
TODOS LOS DIAS
OLLA PODRIDA
LENTEJAS MEDIEVALES
COCHINILLO ASADO
Servicio a domicilio
Corral de los Infantes - Telf. 205982

GANE
De 30.000 a 40.000 pesetas, tiempo libre.
Llamar mañanas, teléfono (91) 4779315 - 2396069

OPOSICIONES
PROXIMO A CONVOCARSE PLAZAS PARA LA POLICIA MUNICIPAL DEL AYUNTAMIENTO DE ESTA CIUDAD
SE COMUNICA, QUE COMO EN AÑOS ANTERIORES DARAN COMIENZO SU PREPARACION EN:
ACADEMIA VALDEMORO RIPOLLES
Sanjurjo, 13-14. Teléfono 201375

M.C.D. 2018

El pan y la gloria de Torrente

José Ramón Alonso

NO hace muchos días que la Televisión española, que para algo había de servir de cuando en cuando, mostró una entrevista con Gonzalo Torrente Ballester, que cuando ya camina hacia la octava década de su vida ha recibido el Premio Cervantes, ese al que algunos cursis llaman «el Nobel español», como si Cervantes pudiera ser comparado ocn un fabricante de dinamita que, acaso arrepentido, creó con sus dineros un premio para sabios. Torrente llega a la plenitud de su vida y de la fama cuando aún no es demasiado tarde —«nunca es tarde si la dicha es buena», dice el refrán— para gozar de la vida literaria y familiar, porque para los amigos nunca ha tenido Torrente demasiado tiempo, agobiado desde su juventud por los serios y tristes problemas del «pane lucrando».

¡Qué duros tiempos los de la juventud de Torrente, cuando daba clases en un Instituto, como Machado, escribía «El joven Tobías» y hacía las críticas teatrales de un diario, no sin insolente desdén hacia una escena plagada de mediocridades.

Como Miguel de Unamuno, con quien le unen no pocas coincidencias en el destino personal, nació Torrente en un puerto de mar, en El Ferrol de 1910, que muy poco había cambiado desde que allí naciera Francisco Franco casi dos décadas antes. Unamuno vino al mundo en un Bilbao donde era estimable venir de comerciantes, pero en El Ferrol de Torrente Ballester no ser hijo de oficial de Marina, o al menos del Ejército de Tierra, constituía casi una lacra, que marginaba. Está Gonzalo en la sonata de estío, con 26 años, cuando estalla la guerra de España y hace falta por lo menos bastante mimetismo para no ser arrastrado por la vorágine. Desde Galicia a Madrid el salto es grande, pero la tierra madre es ingrata. Para Torrente es entonces Madrid el lugar necesario.

Es un hecho por lo menos curioso que Torrente no sea demasiado amado hoy en Galicia, sin duda porque en tiempos de enamoramientos regionales siempre escribió en castellano, ese que es llamado español, en cuanto de fronteras afuera nos encontramos con que éste planeta es muy grande. A D'Ors no se la ha amado en Cataluña porque pronto dejó de escribir en catalán y Unamuno tuvo el desamor de sus gentes vascas porque aunque hablaba el euskera llegó a proclamar «la irremediable agonía del vasco como lengua» , sin que aún se pueda sostener que el Rector de Salamanca se haya equivocado. Este no cultivar las lenguas regionales, por estimables y bellas que sean, ha provocado en nuestras Letras curiosas reacciones emocionales. Valle Inclán nada escribió en gallego y por no escribir en catalán se tiene marginados en su tierra a Gironella y a la memoria de Iganacio Agustí. En igual caso está Blasco Ibáñez en Valencia, donde algunos no le perdonan que no cultivase el valenciano. Recordemos de paso que ninguno de los grandes escritores vascos ha escrito en vasco y que injustísimamente el gallego fue hasta comienzos de este siglo una lengua para hablar con los campesinos y con los criados.

No oculta Gonzalo Torrente, con gallega sorna, que las pesetas nunca vienen mal y que los diez millones del premio «Príncipe de Asturias» ayudan a ir tirando. Si Unamuno tuvo ocho hijos , los de Torrente son una colección, porque se ha casado dos veces y creado dos hogares. De ahí que, como Unamuno, tuviese Torrente que recurrir no pocas veces a las colaboraciones periodísticas, que dan un dinero inmediato pero distraen de las Letras con una ele grande. Tenía Unamuno que escribir en todas partes y hacer traducciones de las que sacaba en su tiempo unas 10 ó 12 pesetas diarias, que permitían redondear su mísero sueldo de catedrático.

Creo poder decir que tampoco el sueldo de Torrente daba para mucho, porque los periódicos de los años cuarenta pagaban salarios muy escasos y no tuvo la fortuna de Unamuno, a quien tocó el gordo de la lotería nacional en Diciembre de 1924, cuando estaba exiliado en Francia. La fortuna no siempre pasa por la casa de los escritores y recuérdense también los apuros constantes de Pérez de Ayala, ayudado por el banquero Rodríguez Acosta, el mecenas de aquel gran asturiano. Y de Valle Inclán no digamos. Conoció la fama, pero su teatro no se representó hasta que estaba muerto y fueron los herederos quienes lo disfrutaron. Aquí sólo hemos tenido tres novelistas de diversa valía que hayan vivido exclusivamente de su pluma y han sido Galdós, Blasco y Cela. Los demás son autores de teatro.

Acaso Torrente haya tenido suerte en el triste panorama de los escritores españoles, aún cuando hastiado de la vida hispana también tuvo su voluntario exilio en Norteamérica, que ensanchó los horizontes del indomable ferrolano. Ganó a la primera su cátedra de Instituto, mientras que Unamuno opositó sin éxito a cinco —una de ellas de vascuence— y al final ganó la de griego, sin que nunca fuese Don Miguel un helenista, pues más que Homero le importaba España, aquella España que le dolía en el alma. «Lo más terrible de la vida moderna —decía— es esa esclavitud de ganarse el pan de cada mañana». ¡Tantos españoles han sufrido lo mismo, desperdiciando en el periodismo sus mejores años!. Claro que a Unamuno la vieja Monarquía, que no gustaba de las Letras, le hizo Rector a los 36 años y por otros escritores no movió un dedo y les abandonó en la ardua pelea de las dificultades cotidianas. No puede decirse que las cosas hayan cambiado, porque el éxito suele llegar o nunca o demasiado tarde. Pero al final llega, aunque en la espera se haya desesperado.

Para cuantos hemos tenido el privilegio de conocer y tratar a Gonzalo Torrente, su éxito es como una recompensa que hace diana en el alma. La vida y no se si una docena de dioptrías, han ido quedando en ese empeño entre el escritor y lo cotidiano. Vivir de la pluma es aquí un rasgo de valor que merece la laureada de San Fernando.

Una esposa insólita: Consecuencia

Elena Giménez
Del Ambito María Corral

Aún siendo bastante jóvenes, ella por una confluencia de enfermedades y accidente quedó absolutamente sorda y totalmente ciega.

No se arredraron. Incluso menos, él. Fueron descubriendo la comunicación a través del tacto y de la ternura.

Muchos ratos, él mismo, se taponaba los oídos y ponía un antifaz en sus ojos para hacerse así también ciego y sordo y comprender mejor la nueva psicología de su esposa. Para aprender mejor a relacionarse con ella.

Y fue como descubrir un mundo nuevo de íntimas y cercanísimas posibilidades de verdadera intercomunicación y comunión. Incluso de auténtica felicidad global.

Además, era el método mejor esa continua caricia, esa continua ternura para ir adiestrando a su esposa a que se valiera por sí misma en el mundo, a pesar de su limitación.

¡Cuánto podrían explicarnos de su novedosa experiencia de estar en medio del entorno familiar y social!

En el título de este breve artículo se ha añadido «consecuencia». ¿Cuál? Este esposo descubrió otra cosa. Tenían hijos pequeños. Uno casi recién nacido. Al principio de nuestra infancia, tenemos ojos pero casi no vemos; no sabemos aún ver. Tenemos oídos, pero no oímos; no hemos aprendido todavía a escuchar, a comprender esos sonidos que se llaman palabras. La luz y el ruido quizás hieren los recién estrenados retina y tímpano. En cambio, la cercanía de una suave caricia hace sonreír, sosiega, acompaña, estimula.

Nuestro amigo descubrió que tratando a sus hijos, ya algo crecidos, como hacía con su esposa, se establecía entre ellos y él una corriente de comunicación, comprensión y hondo aprecio como quizás no hubiera alcanzado de las otras maneras, de dejarse ver o hablarles mucho. Esto de ahora era una unidad vital, de puros hechos que fundamentaba muy bien el progresivo desarrollo de sus hijos y su adiestramiento para ir saliendo al mundo. Se había establecido una base más óptima, por homogénea y fundamental que aquellas otras que se pretende a veces confeccionar a través del lenguaje y de los desniveles tan heterogéneos que hay entre los raciocinios de una persona adulta plena de experiencia y el niño, incapaz de recibir en el alud de palabras su transfondo, alud que sin embargo le aplasta o le resbala creando un falso diálogo con sus padres.

En cambio el diálogo por el tacto sólo se transmite lo que puede transmitir sin ambigüedades, y el niño es suficientemente capaz de recibir.

Ese hombre consiguió, no sólo una entrañable unidad y felicidad con su esposa, sino también con sus hijos enteramente normales que, pasados unos años, desplegaron todas sus facultades fuera de casa y en la sociedad, asentados sólidamente sus personalidades en una intercomunicación vital y afectiva profunda con sus padres y entre los hermanos mismos.

Todos habían aprendido ese primigenio y verídico lenguaje de decirlo todo, aún antes de decir nada.

Cartas al DIARIO

Triste ausencia

En el Pleno que nuestro Ayuntamiento celebró el pasado día 14 ha habido algunas ausencias importantes, pero ninguna tan notoria y notable como la de cierto edil (al cual admiro y respeto aunque no tengo el gusto de conocerle personalmente) que sobre todo en los últimos tiempos adquirió gran prestigio por sus sensatas y coherentes actuaciones de una u otra forma, respecto a su grupo o, en definitiva, a sus ideales. Por citar una puedo decir cómo le he visto en una reunión reciente del grupo en que milita, en primera fila, como siempre, atento y natural a pesar de no haber sido aceptada su candidatura a determinado cargo. No cabe duda que esta postura corresponde perfectamente al caballero que es.

Y por eso me entristece su ausencia en este importante Pleno del día 14. Es de suponer que no meditó suficiente sobre ello ya que de haberlo hecho habría comprendido los perjuicios que su postura acarrearía y beneficios, en cambio, ninguno para nadie de su interés.

Así esta ausencia, y por la respetabilidad que dicha persona me inspira, se me hace incomprensible. El pueblo desgraciadamente somos masa por mayoría. Y a la masa se la maneja con demasiada facilidad. Sólo hace falta un pastor sagaz. Y ésto ha sucedido ya, de forma que «los del otro lado» aprovechan sabiamente la coyuntura para desacreditar a quien están deseando hundir, poniendo constantemente como ejemplo esa «notable ausencia que en su afán de no ser desleal dando su voto en contra se va, dejando demostrada, aún más claramente que hasta ahora, la «tozudez» del señor Peña que ya llega a superar hasta a sus más fieles colaboradores, los cuales se sienten incapaces de apoyarle por más que lo estén deseando»...

Y los propios alegan cosas tan serias como: que es lógico dado que este edil aspira secretamente a presidir nuestra Alcaldía a partir de las próximas elecciones por lo que, con mucha diplomacia trata de dejar en evidencia al señor Peña ahora, después de no haberle aconsejado bien anteriormente porque este plan se lo tenía bien premeditado, etc., etc., etc.

Como ciudadana de Burgos me siento con el deber moral de decir públicamente que no hallo justas ni éstas ni otras posturas o acusaciones. Nuestra inefable oposición ya sabemos que no pierde ocasión para atacar, enviar notas o criticar actuaciones agarrándose a hechos que al más inocente causarían risa. La derecha de Burgos que habla, lo hace por hablar, por decir algo y emite juicios, a mi entender, demasiado temerarios, pues tengo la convicción de que nadie posee la menor prueba que ratifique lo que achacan a nuestro relevante edil, tan traído y llevado en las últimas horas. Estoy convencida de que quien siempre ha sido un caballero no deja de serlo en el transcurso de unos días.

Por eso, por Burgos, por él, por nuestros comunes ideales me apena tanto que en una ocasión tan decisiva (aunque tan simple en sí misma) haya sufrido esta ofuscación pues con ellas sólo se ha conseguido echar carnaza a los tiburones que a propósito unos e inconscientes los otros, están consiguiendo desorientar al pueblo sencillo que vive y siente la derecha (o como deseen llamarla), desunir en cierto modo al grupo que nos aglutina y descalificar a un hombre que, equivocado o no en este lamentable caso del Teatro, está demostrando año tras año sus desvelos y su amor por Burgos. Prueba bien evidente es que si hoy lo tenemos como alcalde es porque todos lo hemos elegido, y por segunda vez.

Por Dios bendito, seamos reflexivos al máximo y que cosas de tan trivial importancia como la del Gran Teatro no nos lleven más a consecuencias tan lamentables cuando vivimos una situación en España tan seria como grave.

Formemos una verdadera familia en la que todos a todos nos apoyemos, nos comprendamos y nos perdonemos, si ello fuese necesario.

Josefa Cid Fernández

Cuando el río suena...

Lo que hoy son solamente rumores, mañana puede ser realidad. Nos referimos a la probable construcción de un ambulatorio de la Seguridad Social en Peñaranda de Duero (Burgos) en el lugar que hoy ocupa la llamada casa del «médico», sin más instrumental que el que pueda haber en el botiquín de una empresa cualquiera. La noticia que ha llegado a nosotros, nos ha llenado de alegría al pensar que nuestros «viejos» —como ahora dicen cariñosamente los jóvenes— podrían ser atendidos sin necesidad de hacer largos y muchas veces innecesarios desplazamientos. Por otra parte, nos entristece saber que será construido en el mismo lugar ya que derribada la casa, al igual que fuera derribada en su día la centenaria «alma» para construir ésta, podría utilizarse este bonito espacio situado junto a la fuente para hacer un jardín que empezara en la entrada al convento de Religiosas Concepcionistas y terminara en la entrada a la calleja de la Dehesa, quedando bien visible la cerca del citado convento y la fachada del Hospital de la Piedad, obra del siglo XVII.

Ya que hablamos del hospital, queremos recordar que durante los años 36-39 sirvió de cuartel para las tropas nacionales, pero nos gustaría fuera reconstruido y destinado, al menos, para alguno de los fines para los que fue construido.

A nuestro juicio el lugar más idóneo para construir el ambulatorio, sería el antiguo cuartel de la Guardia Civil. Aun cuando desconocemos en profundidad las Ordenanzas Municipales de Edificación, a nuestro modesto entender, el lugar elegido, además de no ser el más idóneo, no está de acuerdo con éstas.

Nuestra sugerencia queda hecha y en ella recogemos el sentir de muchos peñarandinos ausentes.

P. Palomero

A la opinión pública burgalesa

Ayer por la tarde, a las 19 horas, hubo una pequeña manifestación del personal de la Residencia «Gregorio Santiago» reivindicando la falta de personal que hay en ella.

Como también llevaban algunos de los niños que en ella se encuentran internos y portaban algunas pancartas, varias personas confundieron el contenido de éstas, creyendo que llevaban sin comer algunos días.

Yo personalmente como cocinera de dicha Residencia tengo que decir que aquí se come todos los días y abundante y bien (modestia aparte). No creo que el director tenga ningún inconveniente, aquellas personas que se hayan quedado con la duda, en enseñarles el comedor para que vean cómo comen los niños. Los horarios son los siguientes: comida a las 13,30, cena a las 21 horas.

Esperando que con estas líneas se aclaren los malos entendidos.

Nieves Carqués González

M.C.D. 2018

Manifestación de duelo en los funerales de Julián de la Horra Renes

Burgos (DB). — La iglesia de Nuestra Señora la Real y Antigua apenas pudo contener a las numerosas personas, mayores y jóvenes, que rindieron el último adiós a Julián de la Horra Renes, enterrado ayer en el Cementerio de San José.

El joven burgalés era miembro de una familia conocida y estimada en Gamonal, y él mismo gozaba del aprecio de cuantiosos amigos. Julián vivió en el barrio su infancia y su juventud; allí destacó su afición al motociclismo, participando incluso en algunas competiciones de motocross, para luego marchar a Madrid e integrarse en el grupo de acróbatas. Ayer, el barrio quiso darle el testimonio de su afecto y testimoniar asimismo a la familia el sentimiento de dolor por la muerte del joven.

El grupo de «Los Karindas» se trasladó hasta Burgos para estar asimismo presente en los funerales de su compañero.

El párroco, Nicolás Dulanto, celebró el oficio religioso, refiriéndose, en la homilía, a las cualidades de Julián de la Horra, entre ellas su disposición a contribuir a la felicidad de los niños por medio de su actividad.

Luego del responso, el párroco agradeció la asistencia de los feligreses y amigos de la familia y manifestó a ésta sus condolencias; el cadáver del joven burgalés fue despedido a la puerta de la iglesia, donde los vecinos testimoniaron su pesar a la familia De la Horra-Renes por el fallecimiento de su hijo. Julián recibió cristiana sepultura en el Cementerio de San José.

Zona de Agricultura de Montaña

Se constituye el Comité de Coordinación de Merindades

Burgos (DB). — Hoy se constituirá el Comité de Coordinación de la Zona de Agricultura de Montaña de Merindades, que tendrá como misión fundamental la elaboración e informe del Proyecto del Programa de Ordenación y Promoción de la Zona.

Este Comité de Coordinación es el encargado de elaborar el convenio de inversiones a realizar durante el próximo cuatrienio en esta comarca burgalesa, una vez que el Programa de ordenación sea aprobado por todas las Administraciones intervinientes.

El Comité está formado por 24 representantes, de una forma paritaria por las 3 Administraciones: Central, Autonómica y Local y presidida por el Delegado Territorial de la Consejería de Agricultura, Ganadería y Montes de la Junta de Castilla y León.

Dentro del calendario provisional que se ha fijado, el programa de Ordenación y Promoción de la Zona deberá estar terminado en el mes de Julio, al objeto de remitirlo a las Administraciones correspondientes y, posteriormente, enviarlo vía el Ministerio de Agricultura, Pesca y Alimentación a la Comunidad Económica Europea, ya que una vez aprobado dicho programa subvencionará parte del mismo, en lo que a inversiones se refiere.

El arzobispo inauguró solemnemente la capilla del Espíritu Santo, en el G-9

Burgos (DB). — El arzobispo de la diócesis, Teodoro Cardenal Fernández, presidió la inauguración solemne del nuevo templo situado en el polígono G-9 de Gamonal, que depende de la parroquia de Nuestra Señora la Real y Antigua. La capilla fue bendecida el pasado Domingo de Ramos; está dedicada al Espíritu Santo puesto que ayer, día de su inauguración, fue Pentecostés.

El arzobispo presidió la misa que concelebraron el párroco de la Real y Antigua, Nicolás Dulanto, los coadjutores Jesús del Pozo, Emiliano Nebreda y José Antonio Uzquiza, así como el vicario pastoral, Alejandro Millán; al órgano, el otro coadjutor de la parroquia, Jesús del Campo. Asistieron representaciones del Ayuntamiento —Manuel Muñoz Guillén— y de la Diputación. El capitán general se excusó, ya que ayer no se encontraba en Burgos.

Tras la homilía, el arzobispo impartió el sacramento de la Confirmación a doce niños y niñas cuyos domicilios están próximos a la capilla del Espíritu Santo; presentó a los confirmandos el párroco de la Real y Antigua.

En su homilía, el doctor Cardenal habló del servicio que exigía la comunidad y que con esta capilla puede ser facilitado.

Tras la ceremonia religiosa, en el patio abierto de la capilla se celebró un lunch, ofrecido por los vecinos.

El coadjutor Jesús del Pozo estará especialmente dedicado a la capilla y a la evangelización de la zona.

Esta iglesia permanecerá abierta al culto, dependiendo de Nuestra Señora la Real y Antigua, hasta que, más adelante se pueda constituir en parroquia propia.

Actividades culturales

Premios para la conservación de la Naturaleza y el Patrimonio Histórico-Artístico

Por quinta vez en Europa y tercera en España, la institución inglesa The Conservation Foundation, y la Compañía Ford han convocado los Premios para la Conservación de la Naturaleza y el Patrimonio Histórico-Artístico, en seis categorías, Proyectos Urbanísticos, Proyectos Rurales, Patrimonio, Conservación de la Energía y Recursos Naturales, Proyectos de Gente Joven y Proyectos Industriales.

La Convocatoria admite tanto trabajos de reciente realización como proyectos en desarrollo o en fase de anteproyecto, y sus autores pueden ser lo mismo individuos que grupos, instituciones y hasta empresas.

Los proyectos ganadores obtendrán un Trofeo y un cheque de 300.000 pesetas por categoría, salvo en el caso de la Industrial, que sólo recibe el Trofeo. Entre todos los ganadores por categorías, se elegirá al Ganador Nacional, que obtendrá un premio adicional de 500.000 pesetas.

El Ganador Nacional participará en la final europea, que este año se celebrará en París, y en la que competirán Francia, Italia, Reino Unido, Bélgica, Austria, Suiza y Holanda. El Ganador Europeo obtendrá el Trofeo Ford a la Conservación de la Naturaleza y el Patrimonio Histórico-Artístico y un cheque por valor de 7.000 dólares.

España consiguió ya ese Premio Internacional el año pasado con el «Proyecto Oso», presentado por el Fondo Asturiano para la Protección de los Animales Salvajes, un plan para salvar de la extinción a los últimos 120 osos de la Cordillera Cantábrica.

†

EL JOVEN

Félix Giménez Pérez

Falleció en el día de ayer, a los 25 años de edad, después de recibir los Santos Sacramentos y la Bendición Apostólica de Su Santidad

Q. E. P. D.

Sus apenados padres, don Félix Giménez y doña Amparo Pérez; hermanos, María Amparo, María del Mar, María del Carmen, María José y Rodrigo; abuelos paternos, don Marcos Giménez y doña Casilda Romo; hermano político, don Angel Zamorano; tíos, sobrinos, primos y demás familia

Ruegan oraciones por el eterno descanso de su alma. Las honras fúnebres y funeral, se celebrarán hoy, lunes, a las cuatro, en la iglesia parroquial de San Pablo. Efectúandose acto seguido la conducción del finado al cementerio de San José

Vivía: Calle Vitoria, número 188

Burgos, 19 de Mayo de 1986

(Funeraria «San José»)

†

EL SEÑOR

Don Narciso García Medina

Guardia civil retirado

Falleció, en el día de ayer, a los 76 años de edad, después de recibir los Santos Sacramentos y la Bendición de Su Santidad

Q. E. P. .D.

Su apenada esposa, doña Emilia Calderón; hijos, Narciso, Santiago, José Antonio, Emilio, María Rosa y Miguel-Angel; hijos políticos, Odile Batán, Roser Guasch, Julia Alonso, Eloísa de Miguel y Margarita Abascal; nietos; hermano, Eutiquio; hermanos políticos, sobrinos, primos y demás familia

Ruegan oraciones por el eterno descanso de su alma. Las honras fúnebres y funeral, se celebrarán hoy, lunes, a las diez y media, en la iglesia parroquial de San Cosme y San Damián. Efectuándose seguidamente la conducción del finado al cementerio de San José.

Vivía: Avda. Valencia, número 3

Capilla ardiente: Capillas de Funeraria «San José»

Burgos, 19 de Mayo de 1986

M.C.D. 2018

Comienza la III Semana cultural del colegio público Jueces de Castilla

Burgos (DB). — Eugenio López, Francisco Román, Enrique del Diego, Carmela Azcona, fray Valentín de la Cruz, Ildefonso Asenjo y David León Blanco intervienen en el programa cultural elaborado por el colegio Jueces de Castilla. Anteriormente intervinieron Jesús López Sobrino, Javier Cámara y Juan A. Martín.

Simultáneamente, la dirección, la comunidad escolar y la asociación de padres del colegio han previsto otros actos: exhibiciones, cine y demostraciones, así como juegos.

Hoy, lunes, a las ocho de la tarde, el fiscal jefe de la Audiencia Territorial, Eugenio López, disertará sobre el tema «Justicia y escuela». Mañana, martes, a las siete y media de la tarde, Francisco Romás, delegado de Cultura, Enrique del Diego, presidente de la Comisión municipal de Enseñanza y Cultura y Carmela Azcona Martinicorena, presidente de la Comisión de Cultura de la Diputación, intervendrán en una mesa redonda en torno al estudio de las instituciones públicas.

Fray Valentín de la Cruz desarrollará el tema «Historia de Burgos, tradiciones y folklore», en la conferencia que tiene previsto exponer el día 22, a las ocho de la tarde. El día 26 hablará de la Iglesia y la escuela, el superior del Seminario Mayor, Ildefonso Asenjo Quintana. Finalmente, el gobernador civil, David León Blanco, cerrará el ciclo de conferencias con una sobre «Administración y escuela».

A lo largo de este programa cultural, y además de las actividades deportivas y entrega de obsequios, la comunidad escolar, los padres de alumnos y quienes se sumen a los actos, visitarán algunos de los centros significativos burgaleses, como la Cartuja de Miraflores, el palacio de Justicia, los acuartelamientos de Castrillo del Val, el casco antiguo de Burgos, etc.

En el Rudrón

Fraga dedicó el domingo a la pesca

Burgos (DB). — Tras una apretada jornada política, el presidente de Alianza Popular pasó unas horas del domingo descansando y practicando uno de sus deportes favoritos, la pesca, en aguas del Rudrón. A primeras horas de la tarde, hacia las cuatro, emprendió directamente el regreso a Madrid.

Manuel Fraga pernoctó en nuestra ciudad y, sin madrugar demasiado, se trasladó, en compañía de Vicente Mateos y César Huidobro a la zona del Rudrón, donde dedicó la mañana a la pesca. El líder de la Coalición Popular se olvidó de la política y dedicó unas horas a la convivencia con sus compañeros de partido y a la práctica de una buena afición. Vicente Mateos y César Huidobro son, por otra parte, muy buenos pescadores, y sin duda, sus indicaciones y el conocimiento del Rudrón se aunaron a la destreza de Manuel Fraga para que el presidente aliancista hiciera el cupo y cobrara diez hermosas truchas.

Más tarde, Manuel Fraga, Vicente Mateos y César Huidobro, así como otros pescadores que les acompañaron, se trasladaron a San Felices del Rudrón para almorzar en el restaurante Javier. Los temas de conversación, excluida la política, versaron en torno a las incidencias de la jornada; al mismo tiempo, asistieron al almuerzo algunos alcaldes de la zona, invitados por el señor Fraga.

A las cuatro de la tarde, aproximadamente, el líder de Coalición Popular emprendió viaje de regreso a Madrid.

Elecciones

Falange, ante las informaciones de TV. E.

Reunida la Junta provincial de Falange Española de las JONS, en sesión ordinaria, y ante las informaciones aparecidas en TV. E. y en otros medios de comunicación, debe manifestar lo siguiente:

«1. La información referente a la inclusión de Falange Española en una supuesta coordinadora de fuerzas nacionales es totalmente falsa y supone una nueva deformación de la realidad de nuestro partido. F. E. de las J. O. N. S., en los últimos años, ha demostrado reiteradamente, con hechos y palabras, su firme voluntad de no pactar ni coaligarse con ningún grupo o partido, sea de derechas o de izquierdas.

Prueba de ello es el hecho de que Falange se presentará a todas las próximas elecciones utilizando sus propios y escasos medios, y, lo que es más importante, siempre en solitario, sin coaliciones con otras organizaciones políticas, sean del signo que sean, Falange Española posee la suficiente originalidad como para no pactar con nadie.

2. Denunciamos, nuevamente, la «extrema manipulación» que el PSOE, desde el Gobierno, está ejerciendo sobre la televisión pública, pagada por todos los españoles, y que sólo sirve a los intereses particulares de los socialistas.

3. Denunciamos el descarado electoralismo socialista de esta y de otras informaciones dadas en TV. E., tan alejadas de toda objetividad, y que tergiversan y atacan el honor y la intimidad de personas y organizaciones.

4. Por último y a tenor de la tergiversación producida respectivo a Falange Española de las JONS, exigimos la total rectificación de las informaciones dadas en los diferentes medios de comunicación».

La Mutualidad de Pensionistas del Círculo honró a su Patrono, San Joaquín

Burgos (DB). — La Mutualidad de San Joaquín, de Pensionistas del Círculo Católico de Obreros de Burgos, celebró ayer su fiesta patronal. El sábado se ofreció un Rosario y sabatina, por los socios fallecidos, y el domingo, a las doce de la mañana, la directiva de la Mutualidad y el Consejo de gobierno del Círculo asistieron a la misa que se ofreció en la capilla de la entidad.

Fue oficiada por el consiliario, padre García Ortiz, S. J., y cantada por la Schola Cantorum del Círculo. El celebrante se refirió a la fiesta de los mutualistas, y glosó las figuras de San Joaquín y Santa Ana, su significado y lo que suponen para la Humanidad; se refirió asimismo al tiempo litúrgico en que estamos, Pentecostés.

Luego de la santa misa, la Mutualidad, con su directiva, y el Consejo de gobierno del Círculo, presidieron un vino de honor que tuvo lugar en los mismos salones de la entidad. El padre G. Ortiz se dirigió a la asamblea felicitándoles por su fiesta. A continuación, el presidente de la Mutualidad de Pensionistas, Calixto Ortega Martínez, habló brevemente para referir la labor, iniciada este mismo año pero ya consolidada, de los mutualistas, a quienes igualmente felicitó.

Cerró el turno de intervenciones el presidente del Consejo de gobierno del Círculo, José María Francés Gil, para animarles en el quehacer emprendido, siempre dentro del espíritu de la entidad. Se refirió también al segundo centenario en el que el Círculo ya ha entrado para terminar haciendo un resumen de las múltiples actividades realizadas y una llamada para que sean incrementadas, con el fin de dejar la herencia que se merecen las generaciones futuras.

A los actos se sumaron —dentro de la directiva del Consejo de gobierno— el vicepresidente, Cristóbal Espinosa y Díez Venero, el director de la Caja de Ahorros del Círculo, Clemente Horcajo, y el presidente de la Administrativa, Juan Antonio de Miguel.

Eugenio López López se despidió del alcalde

Burgos (DB). — Continuando con las despedidas de autoridades y representaciones, el hasta ahora fiscal jefe de la Audiencia Territorial de Burgos, Eugenio López López, mantuvo una cordial entrevista con el alcalde, José María Peña.

Eugenio López mostró a la primera autoridad municipal su agradecimiento por todas las atenciones recibidas por el Concejo y manifestó su satisfacción por el trato dispensado durante los años que ha permanecido en Burgos. Hizo extensivo a través del regidor este agradecimiento a todos los burgaleses, entre los cuales «me he encontrado —dijo— como en mi casa». Lamentó la obligada partida, obligada por necesidades del servicio, y aseguró que se lleva un recuerdo imborrable de la ciudad.

Sorteo de plazas para las Colonias Veraniegas 1986

ESTE VERANO PASATELO EN GRANDE CON LA CAJA DEL CIRCULO

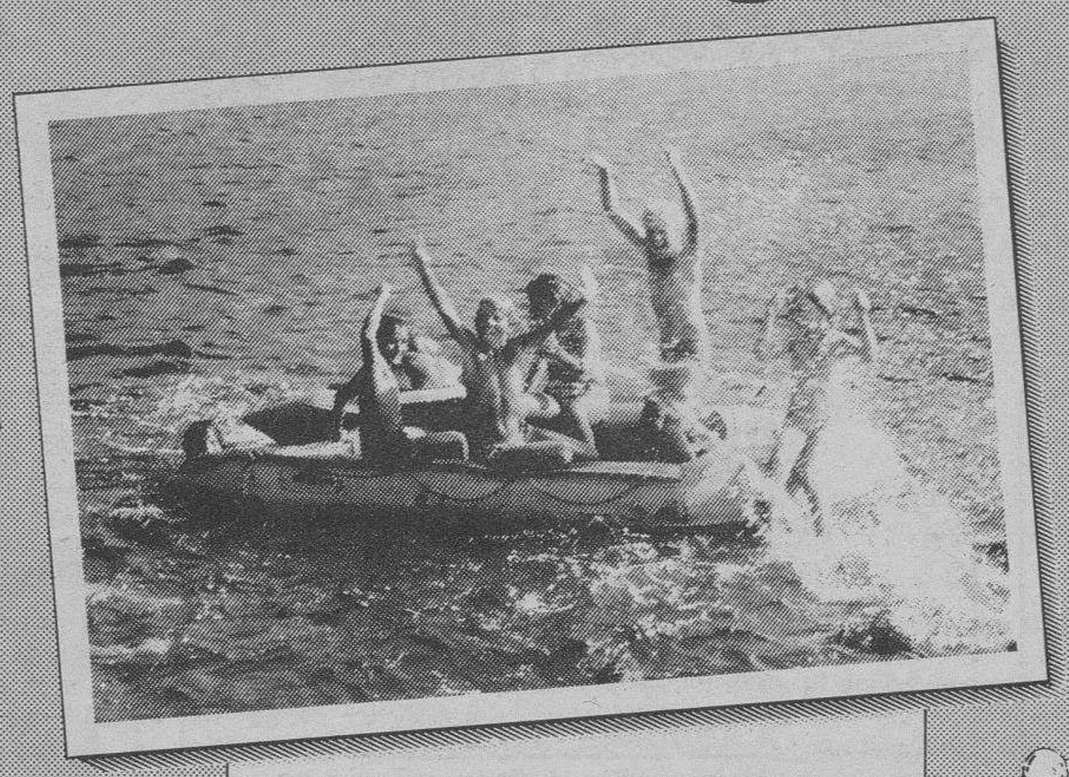

La Caja de Ahorros del Círculo Católico invita a todos los niños y niñas burgaleses a disfrutar unas estupendas vacaciones en sus Colonias Veraniegas.

Para participar en el sorteo de plazas para las Colonias, sólo tienes que ahorrar. Así de fácil. Infórmate en cualquiera de nuestras oficinas.

Recoge tus boletos

CAJA DE AHORROS
Y MONTE DE PIEDAD DEL
CIRCULO CATOLICO

M.C.D. 2018

«Reinas» y presidente de «El Crucero», con las autoridades.

La Peña «Jóvenes de Gamonal», eligió a sus «reinas» y damas.

Las Peñas «El Crucero», «Jóvenes de Gamonal» y la S. D. «El Nido» celebraron actos conmemorativos

Burgos (DB). — María del Carmen Gonzalo y Beatriz del Val Sáinz fueron proclamadas ayer, respectivamente, «Reina» mayor e infantil de la Peña «El Crucero».

Los actos dieron comienzo con una misa en el Colegio María Mediadora, oficiada por Luis García, párroco de La Cruz y a la que asistieron entre otros el alcalde de la ciudad, José María Peña San Martín, el presidente de la Comisión de Festejos, Miguel Vallecillo, el alcalde de barrio, José Antonio Barriuso, el presidente de Fajas y Blusas, Miguel Sánchez, representando a la Hermandad de Peñas, el tesorero Jesús Carrera, el presidente de la Peña, Daniel Aparicio del Hierro, socios e invitados. Tras el oficio religioso y el vino español en el centro cultural, José María Peña San Martín realizó acompañado del presidente de la peña y del alcalde de barrio una visita por «El Crucero» deteniéndose de manera especial en la casa del antiguo alcalde de barrio, Angel Santos que se encontraba en cama por enfermedad.

«San Pascual Bailón»

Por otra parte, los «Jóvenes de Gamonal» celebraron con diversos actos la festividad de su patrón «San Pascual Bailón». El programa dio comienzo el pasado sábado con la proclamación en un céntrico hotel de la ciudad de la «Reina» y damas de honor para 1986. Al acto acudieron el alcalde y el presidente de la Comisión de Festejos, el presidente de Fajas y Blusas así como miembros de la Peña e invitados. Los títulos recayeron para este año en Marilo Cabestreros Alonso como «Reina» mayor, y los de damas de honor en Elena Alvarez y Fátima Bayona. El de «Reina» infantil fue en este año para Lorena Casado García.

El programa en honor de su patrono continuó ayer con la celebración de una misa en la iglesia de Nuestra Señora Real y Antigua de Gamonal, oficiada por el párroco Nicolás Dulanto al que asistieron el concejal Jesús Citores, en representación de José María Peña San Martín y el alcalde de barrio, Luciano Aparicio, así como representantes y socios de la Peña, tras lo cual se trasladaron a los locales de la sociedad donde se ofreció un vino español.

Directiva y «reinas» de la Sociedad «El Nido».

XXXVI Aniversario de la S. D. «El Nido»

También la S. D. «El Nido» celebró diversos actos con motivo del XXXVI Aniversario de su fundación. El programa comenzó con la celebración de una misa en la iglesia de San Lesmes a la que asistió en representación de la Corporación Municipal el teniente de alcalde, Mariano Hervás, que estuvo acompañado del presidente de la Hermandad de Peñas, Rafael Manso, así como del presidente de la Sociedad Francisco Villar y de las reinas, Olga Sierra y Verónica Atapuerca, mayor e infantil, respectivamente. Finalizado el oficio religioso se sirvió una copa de vino español en los salones de la Sociedad.

I CICLO DE CINE
«CITA CON LOS FAMOSOS»
Y SOLO A 125 PESETAS
GRAN TEATRO
¡¡HOY, LUNES!!
A las 5,30, 8 y 10,45
SEAN CONNERY
—en—

«OBJETIVO MORTAL»
Sólo Patrick Hale podía evitar que un presidente desesperado, un general belicoso, terroristas y traficantes de armas, destruyeran el Mundo.
EN TECHNICOLOR
y SONIDO STEREO
(No recomendada menores 16 años)
PRECIO UNICO ESPECIALISIMO:
BUTACA 125 PESETAS

VIAJES SAYCA
PUENTE DE EL CORPUS
29 de Mayo al 1.º de Junio
A SALOU
Pensión completa 9.500 pesetas.
A ANDORRA - LOURDES
Media pensión 14.600 pesetas.
A SALAMANCA - PLASENCIA
CACERES - GUADALUPE - CUEVAS
DEL AGUILA Y AVILA
Media pensión 12.600 pesetas.
———
VACACIONES 86
Salidas de Burgos a:
COSTA BRAVA - COSTA DORADA
COSTA BLANCA Y CALIDA - COSTA
DE ALMERIA - COSTAS TROPICAL
Y DEL SOL
Salidas semanales.
A MALLORCA - A CANARIAS
Y otros muchos destinos.
Pida información y folletos de mano en:
VIAJES SAYCA
Calle Moneda, 18. Teléfono 209438.

II Aniversario de la Peña «Luis Miguel Calvo».— *Ayer tuvo lugar el acto conmemorativo del segundo aniversario de la fundación de la Peña Taurina «Luis Miguel Calvo». En la fotografía, el presidente de la misma, Fernando González, dirigió unas breves palabras, brindando porque la futura carrera del diestro burgalés, titular de la Peña, sea tan brillante como prometedor ha sido su pasado.*

M.C.D. 2018

La elección se celebrará el próximo viernes

Cuarenta y cuatro candidatas optarán al título de «Reina» de las ferias y fiestas

El jurado contará con el asesoramiento de María Concepción Cameno Pérez

Burgos (DB). — Cuarenta y cuatro candidatas de otras tantas Peñas, Sociedades recreativas y Casas Regionales participarán el próximo viernes en el concurso para la elección de la «Reina» de las Ferias y Fiestas de San Pedro y San Pablo. El acto está anunciado a las ocho de la tarde y se realizará en la discoteca «Roma». En el jurado calificador está presidido por el alcalde, José María Peña, y formado por concejales, miembros de la comisión Mixta de Festejos, así como por otros vocales. El asesoramiento especial está a cargo de la actual «Reina», María Concepción Cameno Pérez.

Estas son cuarenta y cuatro candidatas a la elección de «Reina» de las Ferias y Fiestas de este año:

Nuria Alonso Comellas, (Asociación Cabezas de Familia Juan XXIII); Lourdes Alonso Tudanca, (Asociación Cultural «Los Felices); Esperanza Alverola, (Peña La «Ra»); María Ariznavarreta Tejedor, (Peña Rincón de Castilla); Marta Arribas Vivar, (Peña Taurina); Pilar Bobis Ares, (Peña Los Pintas); María Dolores Cabestreros Alonso, (Jóvenes de Gamonal); María del Carmen Calvo Urién, (Club Ciclista Burgalés); Mercedes Campo Santamaría, (Peña Ntra. Sra, de las Nieves); Marta-Susana Cuesta Martínez, (Peña Poca Pena); Ana Marta Díaz Arnaiz, (Peña San Adrián); María Belén Díez Escolar, (Sociedad Real y Antigua); María José Díez Ladrero, (Club Atlético Burgales); María del Mar Fonta López, (Peña Blusas «Los Vadillos»); Rosana García Galván, (Sociedad Deportiva San Julián); María Pilar González Julián, (Peña Cidiana); María Angeles González Martínez, (Sociedad Unión Artesana); Yolanda González Molinero, (Peña «Antonio José»); Almudena González Vegas, (Peña Ntra. Sra. del Pilar); María del Carmen Gonzalo Villa, (Peña El Crucero); Ana Isabel Guerra Franco, (Peña Cultural y Recreativa de Huelgas); María del Carmen Guerrero Sáez, (Club Deportivo San Juan); Rosa María Herrera Izquierdo, (Casa de Asturias y León); Victoria Eugenia Herrero de la Fuente, (Grupo de Danzas «Tierras del Cid»); María Teresa López Renedo, (Sociedad «S. Pedro de la Fuente»); Montserrat Lores Cantero, (Sociedad R. y C. Blusas La Inmaculada); María Teresa Martínez Armiño, (C. R. Santo Angel de la Guarda); María Teresa Martínez Martínez, (Peña Guitarrista Burgense); María Caridad Miguel Gómez, (Peña San Juan del Monte); Concepción Parra Carro, (Peña Recreativa Castellana); Andrea-Judith Prieto Para, (Orfeón Burgalés); María de los Reyes Quirce Miguel, (Peña C. y R. de Fátima); María Angeles Rodríguez Arce, (Peña Los Calores); Inmaculada Romaniega Zancada, (Cicloturista «El Cid»); Raquel Sahagún López, (Real Moto Club Burgalés); Raquel Saiz Saiz, (Centro Cultural Peña «San Vicente»); Raquel Sánchez Bleye, (Casa de Palencia); Ana-Delia Sancho Mijangos, (Sagrada Familia y adyacentes); Olga María Sierra Angulo, (S. D. Victoria Nido); María Milagros Urbaneja Esgueva, (S. R. C. Peña Los Titos); María Esther Urrez Pérez, (Danzas Burgalesas «Justo del Río»); María Soledad Valdezate Medrano (Sociedad Santa María la Mayor); María Teresa Victoriano García, (Peña Comuneros de Castilla); María Isabel Villahoz Manso, (Danzas «Estampas Burgalesas»).

Un momento del acto inaugural.

Juan José Fernández anuncia la creación de la Junta del Apostolado Seglar

El arzobispo inauguró la sede de Acción Católica

Burgos (DB). — El arzobispo, doctor Teodoro Cardenal, inauguró ayer, oficialmente, la nueva sede del movimiento apostólico Acción Católica, con una bendición por los locales, repletos de miembros del citado movimiento apostólico seglar. El edificio permitirá cumplir una serie de objetivos, según Juan José Fernández, presidente de la Junta Diocesana, que fue el ponente durante el acto.

Juan José Fernández explicó, en su exposición, el grave problema que suponía trabajar en los antiguos locales, de la calle de San Cosme, resaltó el «desasosiego» que supondrá para los «militantes» de Acción Católica la nueva sede, inaugurada el Día de Pentecostés —«Fiesta significativa»— y agradeció al Arzobispo el «ofrecimiento» del edificio que ellos han reconvertido.

El presidente de la Junta Diocesana de Burgos realizó una reflexión de las obligaciones para con la sociedad y expuso algunos de los objetivos, más importantes, de Acción Católica, entre ellos resaltó la búsqueda de la unidad y coordinación con otros movimientos diocesanos, para lo que, explicó, han existido unos contactos y «la próxima semana puede constituirse la Junta del Apostolado Seglar», también, recordó la consolidación de una serie de valores humanos —«que están debilitados»— y, finalmente, ofreció colaboración a párrocos y arzobispo, de un movimiento que «no es inmovilista, porque quiere ser eficaz», concluyó.

fedine

LA FEDERACION POLITECNICA ESPAÑOLA DE DIPLOMADOS

A TRAVES DE LA SUBDIRECCION CENTRO Y NORTE CONVOCA CURSOS DE:

ACUPUNTURA

GALICIA: 6.ª PROMOCION
SANTIAGO DE COMPOSTELA

Información y matrícula: CENTRO MEDICO DE ACUPUNTURA (EL FERROL). DR. CARLOS BRAGE; C/. Magdalena, 45. Telfs. 322547 - 342725. CENTRO DE ACUPUNTURA Y MOXIBUSTION (LA CORUÑA). Prof. C. MIRAPEIX; Avda. Finisterre, 24-1.º. Telf. 277500. Prof. EUGENIO PRADOS, C/. El Sol. Telf. 354718. (EL FERROL)

INAUGURACION Y ENTREGA DE PROGRAMA: 12 de Junio, a las 20 h., en Hotel Reyes Católicos

CANTABRIA: 2.ª PROMOCION
SANTANDER

Información y matrícula: En la Central de Valladolid.

INAUGURACION Y ENTREGA DE PROGRAMA: 22 de Junio, a las 12,30 h., en HOTEL SANTEMAR

EUSKADI: 2.ª PROMOCION
BILBAO

Información y matrícula: PSICOBEGIA. Puente de Deusto, 7-6.º Deprt. 6. Telf. 4475860.

INAUGURACION Y ENTREGA DE PROGRAMA: 15 de Septiembre, a las 21 h., en PSICOBEGIA.

ASTURIAS: 6.ª PROMOCION
GIJON

Información y matrícula: ESCUELA ASTURIANA DE ACUPUNTURA Y CENTRO MEDICO ASISTENCIAL. DRA. CRISTINA ROJO. C/. Emilio Tuya, 10. GIJON. Telf. 334176.

INAUGURACION Y ENTREGA DE PROGRAMA: 21 de Junio, a las 12,30 h., en Escuela.

CASTILLA Y LEON: 6.ª PROMOCION
VALLADOLID

Información y matrícula: ESCUELA CENTRAL DE VALLADOLID. Pl. Madrid, número 3-2.º Izq. 47001. VALLADOLID. Telf. (983) 397024 - 308270.

INAUGURACION Y ENTREGA DE PROGRAMA: 26 de Mayo, a las 20 h., en Escuela 1.ª Clase: 2 de Junio, a las 16 h.

DURACION: El curso será de tres años académicos, según Normas de la Unión Europea de Escuelas de Acupuntura (Basilea 2-86) desarrollados en tres ciclos intensivos de 6 meses cada uno.

CLASES: Clase quincenal de 6 horas.
OPCION: Médicos, Estudiantes de 3.º de Medicina, Diplomados Universitarios de Enfermería y A.T.S.
DIPLOMAS: 1.º De FEDINE (B.O.E. número 104 del 2-5-83 y número 143 del 16-6-83). 2.º De la Unión Europea de Escuelas de Acupuntura bajo la presidencia del Dr. Yan Nghi
PROFESORADO: Profesores Titulados y Médicos Acupuntores.
PRACTICAS: En los Centros de Acupuntura respectivos.
DIRECCION: Prof. A. CARLOS NOGUEIRA. Director Regional Escuelas de Fedine y director de Escuela de la Unión Europea de Escuelas de Acupuntura. Plaza Madrid, número 3-2 Izq. Telf. 397024. Plaza Madrid, número 2-1.º Izq. Telf. 308270. VALLADOLID. 47001.
SUBDIRECCION: Dr. REGINO ALVAREZ y LDO. JESUS LOZANO.

CURSOS DE AURICULOMEDICINA: (PLAZAS LIMITADAS)

SANTIAGO DE COMPOSTELA: Días 6-7-8 de Junio, en Hotel los Reyes Católicos.

VALLADOLID: Días 30-31 de Mayo y 1 de Junio, en Escuela Central. Por el Dr. Ramón Ubeda Asensio, Presidente de la Asociación Catalana de Auriculoterapia y Jefe del Servicio de Medicina Socio Laboral del CIAT de Barcelona.

HORARIOS: Mañanas de 10 a 14 h.; tardes de 16,30 a 20,30 h.

DIPLOMAS: De FEDINE (AURICULOMEDICINA) y de la Asociación Catalana de Auriculoterapia.

OPCION: Médicos y alumnos de las Escuelas de FEDINE.

INFORMACION: EN GALICIA: Dr. Carlos Brage y Prof. Carlos Mirapeix. EL FERROL. Telf. 322547 y LA CORUÑA. Telfs. 277500. EN VALLADOLID: Escuela Central. Telf. 397024 y 308270.

M.C.D. 2018

PARA SALIR ADELANTE

Queda mucho por hacer, muchos problemas por solucionar.

Los que ya teníamos y los agravados o creados en estos últimos cuatro años: el paro, la droga, la delincuencia, la inseguridad, la excesiva presión fiscal.

Tenemos graves problemas, es evidente, pero somos un pueblo fuerte, con capacidad para resolverlos. Y aún estamos a tiempo de hacerlo.

En esta Campaña Electoral vamos a dialogar. Y vamos a hacerlo entre todos, en Actos, a través de los medios de comunicación, juzgando serenamente el presente, preparándonos para el futuro.

Es el momento de recuperar la esperanza, de volver al sentido común, como ya han hecho otros países de Europa.

Saldremos adelante.

Con honestidad, con moderación, con entusiasmo.

Aunque queda mucho por hacer.

COALICION POPULAR

ap

PDP

Partido Liberal

M.C.D. 2018 Julio Alberto

Actividades políticas y sindicales

Oposición a la instalación de una sede de la Guardia Civil

Burgos (DB). — La Asociación «Todos Unidos» y dos asociaciones de vecinos, han hecho pública esta nota:

«Las comunidades de vecinos de los números 6 y 8 de la C/. Juan Ramón Jiménez, 33 de Pablo Casals y la comunidad de propietarios de garajes, junto con la Asociación de Vecinos «Todos Unidos» de Gamonal-Capiscol, manifiestan una vez más su oposición a que se instale un cuartel de la Guardia Civil en locales destinados a viviendas de protección oficial. Por ello, se han entregado en el Gobierno Civil firmas de rechazo de la amplia mayoría de los vecinos y vecinas de la zona.

No se entiende que se ubique en una zona de población civil un cuartel que encarna peligro y riesgo, así como un cierto control sobre la población colindante. No olvidemos que un cuartel conlleva un servicio de vigilancia, que en este caso sería en los mismos portales de las viviendas, por donde necesariamente deben entrar los vecinos a sus viviendas, tanto mayores como niños».

Mesa negociadora de la Enseñanza Privada

Se ha constituido la Mesa negociadora del convenio de Enseñanza Privada para el año 1986. Están presentes en esta Mesa la C.E.C.E., FE.T.E.-U.G.T., E.L.A.-S.T.V., U.T.E.P., y F.S.I.E. La plataforma reivindicativa aceptada por todos los Sindicatos es la siguiente:

—Incrementos salariales para los trabajadores del 8 por ciento.

—Adecuación de la jornada laboral y las vacaciones a las que tienen los trabajadores de la Enseñanza Estatal.

—Tratamiento de la temática de las jubilaciones.

—Establecer una fórmula adecuada que posibilite la resolución de la problemática originada por los Centros en crisis.

—Diseñar una revisión del texto articulado para adecuarlo a la actual situación legal y establecimiento de una sistemática y calendario para cumplir dicho objetivo.

Es deseo expreso y unánime de todos los sindicatos el conseguir la homologación económica y social de los trabajadores de la enseñanza privada con los de la pública, teniendo en cuenta que la L.O.D.E. establece una nueva normativa que necesariamente debe traducirse en normativa legal.

A petición de U.S.O., el Defensor del Pueblo interpone recurso de inconstitucionalidad sobre el patrimonio sindical

El Defensor del Pueblo, Don Joaquín Ruiz-Giménez se ha dirigido a la U.S.O. provincial de Burgos con fecha del 5 de Mayo de 1986 así como a otras Uniones Provinciales de esta Central Sindical contestando a varias quejas sobre devolu-

La U.S.O. de Burgos, que se ha dirigido reiteradamente a diversas instancias de la Administración para que le sean cedidos locales del Patrimonio Sindical Acumulado y realizado acciones de denuncia pública por cuanto por parte de los responsables a los que se ha dirigido la U.S.O. de Burgos se han inhibido de tomar cartas en el asunto y actuar según las responsabilidades que les compete, se reitera en la demanda de locales para el desarrollo de su actividad sindical y por ello ha enviado recientemente sendos telegramas al presidente del Gobierno y al ministro de Trabajo para que, así como se han llevado a cabo cesiones y administrando cuantiosos fondos en beneficio de determinadas Centrales Sindicales y de forma discriminada se ha incumplido la doctrina de la O.I.T., varias sentencias de los tribunales, la Ley de Libertad Sindical y la Ley sobre Cesión de Bienes del Patrimonio Sindical Acumulado, se habilite en el menor plazo posible y se le ceda alguno de los locales del Patrimonio Sindical que hay en nuestra provincia y que están infrautilizados.

Por su parte, Don Joaquín Ruiz-Giménez ha comunicado a U.S.O. de Burgos que por la Institución que preside, en su sesión del 10 de Abril pasado, se acordó interponer recurso de inconstitucionalidad contra un inciso del artículo 3, párrafo primero y contra el artículo 5.2 de la Ley 4/1986 de Cesión de bienes del Patrimonio Sindical Acumulado. La Institución del Defensor del Pueblo, al, pedir recurso de inconstitucionalidad contra los conceptos de «preferencia» que el Gobierno Socialista ha introducido en la Ley y recogidos en los artículos tercero y quinto de la misma y otros, viene a apoyar las acciones de U.S.O. por las que ha denunciado la «generosidad» de la Administración para con su Central Sindical, generosidad que ha ido siempre acompañada con las medidas precisas y la actitud discriminatoria y antidemocrática de entorpecer el ejercicio de la acción sindical por parte de la U.S.O. en defensa de los trabajadores y de los intereses que les son propios.

Firmado el Convenio Provincial de Hospitalización y Asistencia

La Federación de Trabajadores de Sanidad (F.T.S.-U.S.O.) informa a todos los trabajadores del sector de Hospitalización y Asistencia de la Sanidad Privada que el pasado 15 de Mayo la Comisión Negociadora del Convenio Provincial de este sector procedió a la firma del convenio que recoge entre otros puntos:

Primero aumento salarial: incremento salarial del 7,5 por ciento sobre las tablas salariales del 31-12-85, de Enero a Septiembre ambos inclusive, y un 1 por ciento más a partir del 1 de Octubre sobre el salario del 30-9-86. La pa-

Hasta el próximo día 24

Primera Semana Gastronómica Burgalesa, en Lisboa

Burgos (DB). — Desde hoy y hasta el próximo día 24 se presentará por primera vez en Lisboa una «Semana Gastronómica Burgalesa». El Mesón de El Cid, tras los éxitos obtenidos en Burdeos vuelve a llevar lo más representativo de nuestra cocina fuera de nuestras fronteras, esta vez al hotel Ritz de Lisboa, invitados por el director de la Oficina Nacional de España de Turismo en Lisboa, don Manuel Ortiz.

La foto, corresponde a la clausura de la Semana Gastronómica Burgalesa en Burdeos a la que asistieron, de izquierda a derecha, Jean Claude Dalbos, alcalde de Pesasac que próximamente asistirá en Burgos a los actos de confirmación del hermanamiento; Michel Heyssan, representante oficial del alcalde de Burdeos, Sr. Chaban Delmas; el presidente de la comisión del hermanamiento Francisco Martínez Abascal, Pepín Alzaga y el cónsul general de España en Burdeos, Conde de Campo Rey, Santiago Churruca y Plaza.

De izquierda a derecha, el alcalde de Pessac; señor Meyssan, representante del alcalde de Burdeos; señor Martínez Abascal, representante del Ayuntamiento burgalés; Pepín Alzaga y el cónsul general de España en Burdeos.

Impuestos sobre la Renta de las Personas Físicas y el Patrimonio

Su Declaración "Con Etiqueta"

Este año, al hacer su declaración del Impuesto sobre la Renta de las Personas Físicas, y del Patrimonio, adhiera las etiquetas que Vd. haya recibido a los documentos que tenga que presentar.
De esta forma recibirá antes las devoluciones, agilizará los trámites administrativos, ganará en comodidad y evitará molestias innecesarias. Los contribuyentes que entreguen su declaración con etiqueta, no tendrán que rellenar los datos de identificación en cada uno de los documentos.
Si existe algún error, táchelo en la etiqueta y consigne el dato correcto en la casilla correspondiente de su declaración. Sólo en caso de no recibir la etiqueta, acompañe fotocopia del D.N.I.

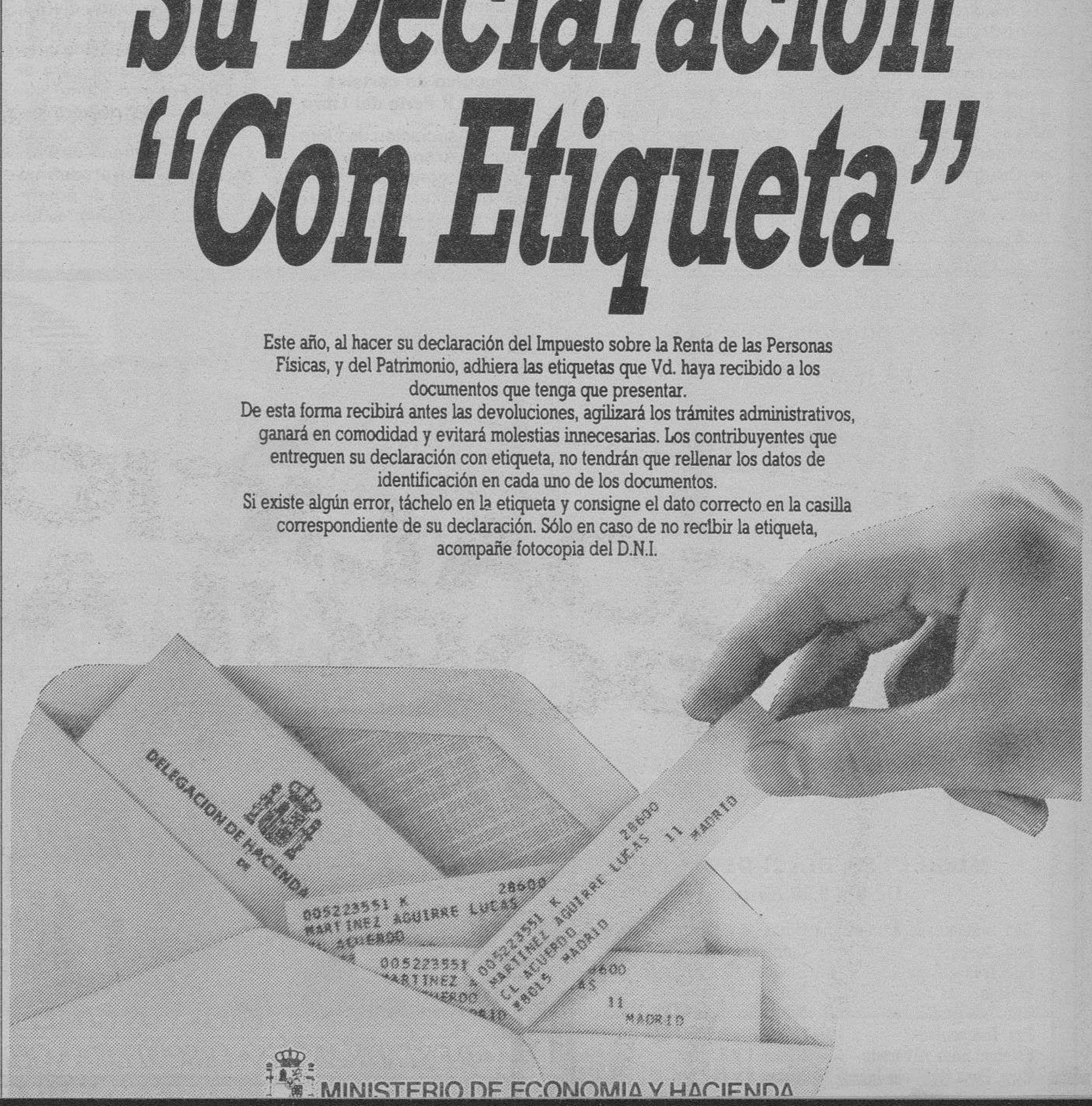

MINISTERIO DE ECONOMIA Y HACIENDA

Convocada la II Feria de Artesanía Joven de Castilla y León

Será organizada por la Concejalía y Consejo de la Juventud

Aranda de Duero (Mery Varona).— La Concejalía y Concejo de la Juventud de Aranda acaba de hacer pública la convocatoria de la II Feria de Artesanía Joven de Castilla y León que tendrá lugar los días 14 al 17 de Agosto próximos, en colaboración con la Junta de Castilla y León, Cámara Oficial de Comercio e Industria de Burgos, Diputación Provincial de Burgos y Cajas de Ahorros Municipal y del Círuclo. La Feria de Aresanía Joven tiene por objeto la promoción y desarrollo de la artesanía, haciendo posible su exposición, venta y divulgación, pudiendo participar en ella los artesanos menores de 35 años, residentes en Castilla y León. No se admitirán revendedores ni trabajos industriales y en caso de presentarse trabajos no ajustados a las bases, la organización retirará las piezas.

Las solicitudes para participar en la Feria deberán dirigirse al Ayuntamiento de Aranda, Concejalía de Juventud, Plaza Mayor, antes del 10 de Julio próximo. Deberá indicarse en las mismas el tiempo que se lleva trabajando y, si es posible, adjuntar fotografía. Todas las instancias serán contestadas.

Autodenuncia de un médico solicitando una investigación judicial

Antonio Valverde Mayas, jefe de Cirugía del Hospital de los Santos Reyes presentó, según nuestras referencias, una denuncia contra sí mismo por la responsabilidad en que hubiera podido incurrir en el fallecimiento de un joven de 25 años, hecho sucedido el pasado 22 de Marzo.

La denuncia fue presentada en la Comisaría de Aranda, el viernes, día 23 y en ella se solicita la apertura del sumario y el inicio de investigación sobre las circunstancias que concurrieron en dicha muerte acerca de cuyas causas se indica que no se debió a «edema pulmonar agudo». El señor Valverde Mayas se persona como «componente del servicio de Cirugía» y presenta un escrito de amigos del fallecido «en el que se atribuye la muerte a posibles negligencias».

A pesar de que no se tiene noticias de que hasta el momento se hubiera iniciado otra acción judicial, sí se conoce que la familia y allegados de la persona muerta habían presentado algún tipo de reclamación ante instancias oficiales a propósito de las circunstancias del fallecimiento del joven, ocurrido una semana después de haber sufrido un accidente de tráfico.

Los quintos del 36: Una llamada a los de La Ribera

Los quintos del 36 que vistieron el uniforme militar cuando en España comenzaba una guerra y que hoy peinan canas y guardan recuerdos de quienes ya se fueron, andan empeñados en celebrar con todo entusiasmo las bodas de oro de aquella entrada en quintas. Con emoción, generosidad y tolerancia en la llamada se mezclan en esta quintada tardía combatientes de uno y otro bando que con idéntica voluntad parecen dispuestos a hablar de futuro más que de pasado. Hicieron una primera llamada a los supervivientes para organizar una fiesta en recuerdo de cuando «botaron el gorro» y la respuesta ha sido muy superior a la prevista. Sin embago, y dispuestos a hacer las cosas a lo grande, han acordado ampliar la convocatoria de manera que puedan unirse a ella no sólo los quintos residentes en Aranda, aunque no sean naturales de esta ciudad, sino también los de La Ribera. Para ultimar los preparativos de lo que se espera sea una gran fiesta, celebrarán a las 8 de esta tarde una reunión en los salones de la parroquia de Santo Domingo, en el barrio de Allendeduero, cedidos por el párroco, don Cayo Moreno, —quinto del 35 precisamente— quien celebrará la misa de gracias el día señalado para el festejo.

Tras la primera reunión preparatoria, se acordó nombrar una Junta que se haga cargo de las gestiones que sean precisas. El secretario de la misma, por otra parte, redactará un acta de los acuerdos definitivos, copia de la cual se repartirá entre todos los asistentes como recuerdo de este encuentro en tiempo de paz, cincuenta años después.

Concurso de carteles para la II Feria del Libro

La Asociación de Libreros de Aranda ha convocado el concurso para la adjudicación del cartel anunciador de la II Feria del Libro, que tendrá lugar el próximo mes de Agosto. Patrocina el concurso la Caja de Ahorros Municipal y colabora el Ayuntamiento de Aranda.

Novena del Corazón de María

Desde el pasado viernes, y hasta el día 24 se celebra en la iglesia de los Misioneros Claretianos la novena del Corazón de María. El horario de las ceremonias litúrgicas será a partir de las 8 de la tarde el rosario y de las 8,30, la celebración mariana de la Eucaristía, con sermón a cargo del claretiano P. Robustiano Valbuena.

Próxima actuación de la Orquesta Ciudad de Valladolid

La Orquesta Ciudad de Valladolid actuará en Aranda el próximo dia 29, en el Teatro Principal. El concierto había sido previsto inicialmente para el 13 de Febrero último sin que entonces pudiera llevarse a cabo por lo que la Dirección General de Promoción Cultural definió como una «falta de entendimiento interno» y la Comisión de Cultura del Ayuntamiento como falta de conocimiento previo. La suspensión de aquella oportunidad fue lamentada entre los muchos melómanos que hay en la ciudad indicándose entonces que, caso de poder celebrarse, habría de ser a partir del mes de Mayo, debido a los compromisos de la Orquesta Ciudad de Valladolid, que obtuvo un éxito notable con ocasión del concierto ofrecido en la iglesia de San Juan, el verano anterior.

Actuación en Aranda del Grupo «Los Karindas», al cual pertenecía Julián de la Horra, fallecido a consecuencia de dicho espectáculo.— (Foto Florentino Lara)

Agenda

Farmacia de guardia.— Doña Rosario Berdugo, Avenida Castilla, 54.

Radiocadena Aranda. — 90.000 megaciclos.— 6,00 Castilla y León al despertar; 7,00 Castilla y León a las siete; 8,00 España a las ocho; 8,30 Radiocadena deportes; 9,00 La chistera; 9,30 Informativo provincial; 9,45 La chistera; 10,00 La radio de Aranda; 13,00 El que sabe, sabe; 13,30 Crónica de aquí; 13,45 Crónica de aquí, Aranda y La Ribera; 14,00 Diario hablado; 14,30 Informativo de la tarde; 15,00 Protección civil; 15,15 Musicolandia; 17,00 Las tardes de aquí; 18,00 Las tardes de Radiocadena; 19,00 Apueste por una; 20,00 La hora deportiva; 21,00 Las noches de Radiocadena Aranda; 22,00 Mañana ya verás; 23,45 Boletín informativo; 24,00 La noche es de Pilar.

A las horas en punto boletines informativos nacionales. A las 10, 11 y 12 boletines informativos regionales.

Radio Aranda-SER. — «La voz de la Ribera». F.M. 87.8 Mhz. Estéreo. 6,00: Onda Pesquera; 7,00: Matinal SER; 8,30: Al compás de la noticia, Primer informativo local; 9,00: Pido la palabra; 10,00: Camino del mediodía. Incluye «Voz y voto»; 13,00: Super Ventas L.P.S.; 13,30: SER felices; 14,00: SER Baby; 14,15: La Voz de la Ribera. 2.º Informativo local; 14,30: Noticias de las 14,30 en la SER; 15,00: Club Deportivo Local; 15,20: Los 40 principales; 19,30: Informativo Regional; 20,00: Informativo de las 8 en la SER; 20,30: Club Deportivo Nacional; 21,00: Sorteo de la ONCE; 21,03: Sólo música; 22,00: Coplas de mi ser; 23,00: Hora 25; 0,15: El loco de la Colina; 2,30: De la noche a la mañana. Boletines informativos cada hora en punto.

La publicidad escrita es la única que se puede volver a leer

Es la que ofrece

Diario de Burgos

Junto a su gran difusión

Aviso de IBERDUERO

INTERRUPCIONES DE SUMINISTRO EN BURGOS

MOTIVADAS POR TRABAJOS A REALIZAR EN LA RED DE DISTRIBUCION

MIERCOLES, DIA 21 DE MAYO
De 9 a 9,30 horas

Bda. Inmaculada, 3.ª manzana	Núms. 46 a 154
Bda. Zurbarán	Completa
Bda. Inmaculada	Bloques F7 a F12 y C1 a
Málaga	Núms. 3, 4 y 5
Cno. Los Andaluces	Núms. 1, 2 y 3
Pza. Inmaculada	Núms. 1 y 2
Esteban Sáez Alvarado	Núms. 1 y 3
Ctra. Poza (Edificio Jaén)	Núms. 9 y 11

LOS TOMILLARES
URBANIZACION

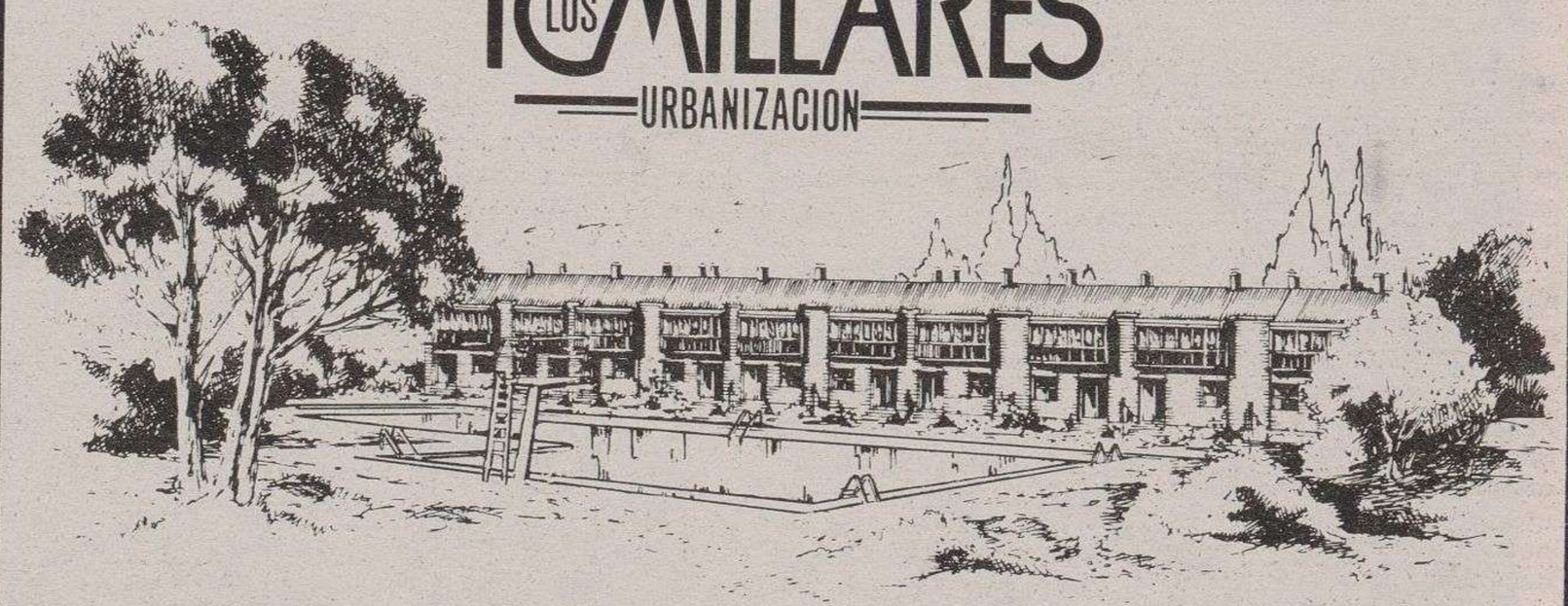

Por menos de un buen piso, un gran chalet.

INFORMACION Y VENTA: JERCONSA PLAZA MAYOR 4-1º-TELF. 26 08 75

TODOS LOS CHALETS ORIENTADOS AL SUR
• RESTAURANTES • DISCOTECA • GUARDERIA • CLUB PRIVADO • PISCINA • Y MUCHO MAS

DEPORTIVO

Lunes, 19 de Mayo de 1986 — Suplemento de Diario de Burgos

Empate del Real Burgos en Tarragona

Página III

● Varapalo del Barcelona al Madrid en la Copa de la Liga

Página X

● Hoy, entrega del Trofeo DB de la Deportividad, al jugador Emiliano Ausín Hernando

Página VIII

Sabadell y Mallorca acompañan al Murcia a Primera

página IV

M.C.D. 2018

Resultados y Clasificaciones

Segunda División «A»

Lorgroñés, 1; Mallorca, 2
Bilbao Ath., 2; Sestao, 0
Sabadell, 2; At. Madrileño, 0
Elche, 2; Aragón, 0
Cartagena, 1; Málaga, 1
Huelva, 3; Barcelona At., 1
R. Vallecano, 0; Castellón, 2
Castilla, 0; Murcia, 3
Coruña, 2; Tenerife, 1
Albacete, 0; Oviedo, 0

	J.	G.	E.	P.	F.	C.	Ptos.
Murcia	38	22	8	8	56	30	52+14
Sabadell	38	15	16	7	49	30	46+ 8
Mallorca	38	18	10	10	54	37	46+ 8
Elche	38	19	7	12	44	36	45+ 7
Castellón	38	18	9	11	61	42	45+ 7
Coruña	38	17	11	10	52	38	45+ 7
Bilbao Ath.	38	18	8	12	53	51	44+ 6
Oviedo	38	17	10	11	45	36	44+ 6
Huelva	38	17	8	13	63	55	42+ 4
Sestao	38	16	7	15	49	45	39+ 1
Málaga	38	13	11	14	46	47	37- 1
Castilla	38	14	6	18	45	61	34- 4
Barcelona At.	38	13	8	17	41	48	34- 4
Cartagena	38	10	14	14	37	41	34- 4
R. Vallecano	38	12	9	17	46	54	33- 5
Logroñés	38	10	13	15	46	44	33- 5
Albacete	38	12	7	19	35	62	31- 7
Aragón	38	9	10	19	35	55	28-10
Tenerife	38	8	10	20	43	59	26-12
At. Madrileño	38	8	6	24	27	66	22-16

Segunda División «B» (Grupo I)

Lalín, 1; Arosa, 1
Figueras, 0; Lérida, 2
Tarragona, 0; Burgos, 0
Hospitalet, 3; Zamora, 0
Barcelona, 2; Alavés, 0
Palencia, 3; Andorra, 0
Salamanca, 3; Endesa Andorra, 0
Compostela, 1; Orense, 4
Binéfar, 2; San Sebastián, 1
Pontevedra, 2; Sporting At., 0

	J.	G.	E.	P.	F.	C.	Ptos.
Figueras	38	22	11	5	71	31	55+17
Real Burgos	38	18	12	8	47	32	48+10
Salamanca	38	20	8	10	55	32	48+10
Lérida	38	17	12	9	49	25	46+ 8
Alavés	38	16	14	8	46	31	46+ 8
Orense	38	18	10	10	49	32	46+ 8
Palencia	38	16	11	11	43	34	43+ 5
San Sebastián	38	16	10	12	57	53	42+ 4
Pontevedra	38	12	15	11	48	41	39+ 1
Hospitalet	38	17	5	16	55	52	39+ 1
Zamora	38	13	13	12	47	38	39+ 1
Binéfar	38	12	13	13	47	51	37- 1
Endesa Andorra	38	12	13	13	59	58	37- 1
Tarragona	38	15	6	17	43	42	36- 2
Andorra	38	9	13	16	43	57	31- 7
Sporting At.	38	9	11	18	39	61	29- 9
Arosa	38	8	13	17	37	67	29- 9
Compostela	38	10	6	22	46	72	26-12
Barcelona	38	6	11	21	35	61	23-15
Lalín	38	6	9	23	26	72	21-17

Segunda División (Grupo II)

Lorca, 2; Manacor, 0
Algeciras, 2; Alcalá, 0
C. Sotelo, 2; Córdoba, 1
Orihuela, 1; Jaén, 0
Alcoyano, 2; Talavera, 0
Jerez, 1; Ceuta, 0
Linares, 2; Levante, 0
Plasencia, 3; Betis Dep., 2
Parla, 1; Linense, 1
Poblense, 2; Granada, 1

	J.	G.	E.	P.	F.	C.	Ptos.
Jerez	38	18	11	9	43	24	47+ 9
Linense	38	20	6	12	64	44	46+ 8
Córdoba	38	14	15	9	42	38	43+ 5
Ceuta	38	17	9	12	43	35	43+ 5
Alcoyano	38	15	12	11	44	39	42+ 4
Poblense	38	15	12	11	48	43	42+ 4
Granada	38	15	11	12	62	47	41+ 3
C. Sotelo	38	15	11	12	44	41	41+ 3
Orihuela	38	15	11	12	39	39	41+ 3
Levante	38	16	6	16	43	50	36
Parla	38	13	12	13	34	41	38
Talavera	38	13	11	14	41	46	37- 1
Plasencia	38	13	11	14	41	46	37- 1
Linares	38	12	12	14	39	40	36- 2
Betis Dep.	38	11	13	14	52	45	35- 3
Manacor	38	13	9	16	40	47	35- 3
Alcalá	38	11	12	15	36	40	34- 4
Jaén	38	12	9	17	47	53	33- 5
Algeciras	38	8	11	19	35	55	27-11
Lorca	38	7	10	21	39	67	24-14

Tercera División (Grupo IV)

Osasuna Pr., 1; Peña Sport, 1
Calahorra, 1; At. Monzón, 5
Izarra, 3; At. Cirbonero, 1
Alsasua, 1; At. Ejea, 0
Huesca, 7; Tudelano, 0
Numancia, 1; **Mirandés, 0**
Fraga, 6; Sabiñánigo, 1
Teruel, 7; Corellano, 2
Noáin, 2; Arnedo, 3
Oberena, 3; Berceo, 1

	J.	G.	E.	P.	F.	C.	Ptos.
Osasuna Pr.	38	18	14	6	61	32	50+12
Huesca	38	19	11	8	70	44	49+11
Teruel	38	18	12	8	62	42	48+10
Arnedo	38	19	9	10	75	42	47+ 9
Oberena	38	21	8	12	66	53	47+ 9
At. Monzón	38	17	5	13	65	52	42+ 4
Fraga	38	18	6	14	72	64	42+ 4
Mirandés	38	16	9	13	52	53	41+ 3
Izarra	38	14	11	12	52	45	39+ 1
Numancia	38	15	8	15	53	49	38
Sabiñánigo	38	15	8	15	65	63	38
At. Ejea	38	14	8	16	57	57	36- 2
Peña Sport	38	12	12	14	44	56	36- 2
Corellano	38	13	7	18	56	68	33- 5
Alsasua	38	10	13	15	34	49	33- 5
Berceo	38	10	11	17	42	64	31- 7
At. Cirbonero	38	12	6	20	41	81	30- 8
Tudelano	38	10	8	20	39	59	28-10
Calahorra	38	8	10	20	49	66	26-12
Noáin	38	11	4	23	40	68	26-12

Tercera División (Grupo VIII)

Cultural, 3; Venta de Baños, 0
Toreno, 4; Béjar Ind., 1
Bembibre, 2; Universitario, 1
Coyanza, 1; Salmantino, 1
Medinense, 3; Cristo Olímpico, 1
Valladolid Pr., 7; Olmedo, 0
Toresana, 1; At. Astorga, 2
Briviesca, 1; Ponferradina, 0
Arandina, 1; Guardo, 0
Lermeño, 1; Leonesa, 2

	J.	G.	E.	P.	F.	C.	Ptos.
Leonesa	38	27	8	3	91	18	62+24
Ponferradina	38	24	10	4	71	29	58+20
Valladolid Pr.	38	20	14	4	63	18	54+16
Cultural	38	20	12	6	64	36	52+14
Salmantino	38	21	8	9	82	39	50+12
At. Astorga	38	18	10	10	65	35	46+ 8
C. Olímpico	38	14	12	12	53	40	40+ 2
Toreno	38	14	11	13	41	45	39+ 1
Briviesca	38	16	5	17	57	62	37- 1
At. Bembibre	38	14	8	16	38	48	36- 2
Lermeño	38	14	8	16	61	64	35- 3
Universitario	38	11	12	15	53	56	34- 4
Medinense	38	15	4	19	50	66	34- 4
Guardo	38	11	10	17	48	53	32- 6
Arandina	38	12	8	18	42	50	32- 6
Béjar Ind.	38	11	7	20	46	74	29- 9
Toresana	38	11	5	22	50	80	27-11
Coyanza	38	8	9	21	42	69	25-13
V. de Baños	38	9	7	22	48	91	25-13
Olmedo	38	2	8	28	25	118	12-26

SI PIENSA EN Audi-Wolkswagen VISITENOS

Golf • Scirocco • Audi Coupé
Audi-90 • Audi-100

Salón permanente del vehículo alemán importado

AUTOMOBA
CTRA. MADRID, 10. BURGOS

SEAT Audi VW

Calendario de Méjico-86

PRIMERA VUELTA

Fecha	Partido	Ciudad (estadio)	Hora esp.
31/5	Italia - Bulgaria	México (Azteca)	20
1/6	Francia - Canadá	León	20
1/6	Brasil - **España**	Guadalajara	24
2/6	Argentina - Corea Sur	Méjico (Olímpico)	20
2/6	URSS - Hungría	Irapuato	20
2/6	Polonia - Marruecos	Monterrey (Universitario)	24
3/6	México - Bélgica	Méjico (Azteca)	20
3/6	Argelia - Irlanda N.	Guadalajara (3 Marzo)	20
3/6	Portugal - Inglaterra	Monterrey (Tecnológico)	24
4/6	Paraguay - Irak	Toluca	20
4/6	Escocia - Dinamarca	Nezaualcoyoti	24
4/6	Alemania F. - Uruguay	Querétaro	20
5/6	Bulgaria - Corea Sur	Méjico (Olímpico)	24
5/6	Italia - Argentina	Puebla	20
5/6	Francia - URSS	León	20
6/6	Canadá - Hungría	Irapuato	20
6/6	Brasil - Argelia	Guadalajara (Jalisco)	20
6/6	Marruecos - Inglaterra	Monterrey (Universitario)	24
7/6	México - Paraguay	Méjico (Azteca)	20
7/6	**España** - Irlanda N.	Guadalajara (3 Marzo)	20
7/6	Polonia - Portugal	Monterrey (Teconológico)	24
8/6	Bélgica - Irak	Toluca	20
8/6	Uruguay - Dinamarca	Nezaualcoyoti	24
8/6	Alemania F. - Escocia	Querétaro	20
9/6	Francia - Hungría	León	20
9/6	Canadá - URSS	Irapuato	20
10/6	Bulgaria - Argentina	Méjico (Olímpico)	20
10/6	Italia - Corea Sur	Puebla	20
11/6	México - Irak	Méjico (Azteca)	20
11/6	Bélgica - Paraguay	Toluca	20
11/6	Marruecos - Portugal	Monterrey (Tecnológico)	24
12/6	Brasil - Irlanda N.	Guadalajara (Jalisco)	20
12/6	**España** - Argelia	Guadalajara (3 Marzo)	20
12/6	Polonia - Inglaterra	Monterrey (Universitario)	24
13/6	Uruguay - Escocia	Nezaualcoyoti	20
13/6	Alemania F. - Dinamarca	Querétaro	20

OCTAVOS DE FINAL

15/6	1B-3A, C. D.	Méjico (Azteca)	20
15/6	1C-3A, B. F.	León	24
16/6	1A-3C, D. E.	Puebla	24
16/6	1D-3B, E. F.	Jalisco	20
17/6	2A-2C	Méjico (Olímpico)	20
17/6	1F-2E	Monterrey (Universitario)	24
18/6	2F-2B	Méjico (Azteca)	20
18/6	1E-2D	Querétaro	24

CUARTOS DE FINAL

21/6	5-6	Guadaljara (Jalisco)	20
21/6	7-8	Monterrey (Universitario)	24
22/6	3-4	Puebla	24
22/6	1-2	Méjico (Azteca)	20

SEMIFINALES

25/6	C-D	Guadalajara (Jalisco)	20
25/6	A-B	Méjico (Azteca)	24

TERCER PUESTO

26/6		Puebla	20

FINAL

27/6		Méjico (Azteca)	20

Nota. — Estos son los partidos que tiene previsto ofrecer en directo Televisión Española.

Ascensos y descensos-86

Sabadell y Mallorca acompañan al Murcia a Primera División

Burgos (DB). — Sabadell y Mallorca acompañarán al Murcia en el acenso a Primera, tras lograr ayer sendas victorias, en la última jornada de la Liga de fútbol de Segunda División. El Sabadell se impuso en su propio terreno al Atlético Madrileño, mientras que el Mallorca derrotó a domicilio al Logroñés. El Murcia, por su parte, campeón anticipado, venció el sábado en el terreno del Castilla. De los restantes aspirantes, el Castellón venció en Vallecas, el Coruña derrotó al Tenerife y el Oviedo solo empató en Albacete. El descenso a Segunda «B» ya estaba sentenciado, ocupando las cuatro plazas Albacete, Aragón, Tenerife y Atlético Madrileño.

Figueras y Jerez, a Segunda «A»

El Figueras, como campeón del grupo primero de Segunda «B» y el Jerez, como campeón del grupo segundo, han logrado las dos únicas plazas de ascenso a Segunda División, categoría en la que participarán la próxima temporada. Los veintiséis equipos que descenderán a Tercera División, con motivo de la reestructuración de las Ligas nacionales, son: del grupo primero, San Sebastián, Pontevedra, Hospitalet, Zamora, Binéfar, Endesa, Tarragona, Andorra, Sporting Atlético, Arosa, Compostela, Barcelona y Laín; del grupo segundo: Calvo Sotelo, Orihuela, Levante, Parla, Talavera, Plasencia, Linares, Betis Deportivo, Manacor, Alcalá, Jaén, Algeciras y Lorca.

Crónica del Burgos

Salamanca, que sustituyó al extremo Arechavaleta. En la foto el ariete en un intento de remate en el choque de vuelta.

En un partido de trámite

Tarragona y Real Burgos, reparto de puntos (0-0)

Tarragona (Efe).—Gimnástico de Tarragona y Real Burgos empataron a cero goles en el último encuentro de Liga Nacional de Segunda División «B», disputado en Tarragona ante unos dos mil espectadores.

Tarragona.—Salinas, Parejo, Santiago, Gala, Eloy, Vizcaíno, Dani, Garriga, Bañeras, Cunillera y Masqué (Domínguez, m. 81).

Burgos.—Zapata, Emiliano, Bautista, Eizmendi, Tamayo, Castaños, Ibáñez, Goñi, Blanco, Portugal y Arechavaleta (Salamanca, m. 83).

Arbitro.—Chicón Chaves, del Colegio Norteafricano, que mostró tarjeta amarilla a Eloy.

Nada se jugaban el Gimnástico Tarragona y el Real Burgos, los dos equipos, por ser el último partido de la temporada y con la premisa anterior, tenían la obligación de demostrar en el terreno de juego, el porqué de sus respectivas posiciones en la clasificación de Segunda División «B».

Sin embargo, ni el Gimnástico ni el Real Burgos, ofrecieron el espectáculo que el público de Tarragona esperaba. El encuentro fue muy malo y tan sólo se crearon dos ocasiones de verdadero peligro ante las metas de ambos equipos.

El Gimnástico y el Real Burgos, se limitaron a corretear, durante los 90 minutos por la hierba del campo, ninguno de los dos se decidió a jugar al ataque. El centrocampismo fue la nota dominante en este encuentro.

Los primeros cuarenta y cinco minutos, fueron aún de peor calidad que la segunda parte. En la primera mitad, el Real Burgos fue quien dispuso de la mejor oportunidad para adelantarse en el marcador.

Pasaba un minuto del tiempo reglamentario, cuando Portugal recogió un balón en el área del Gimnástico y un potente disparo que fue despejado bajo la misma línea de gol, por el defensa tarraconense Gala, esta fue la única oportunidad destacada que ambos cuadros ofrecieron en los primeros 45 minutos.

El segundo tiempo, fue mejor que el primero, los dos contendientes tenían pocas ganas de jugar al fútbol y se limitaban a defender un resultado que a ambos satisfacía.

Sin embargo, la gran oportunidad, llegó a falta de un minuto para que concluyera el encuentro, el interior derecha del Gimnástico, Garriga desde fuera del área lanzó un potente disparo que fue a estrellarse en la base del poste de la puerta. Fue el único tiro peligroso de los jugadores del equipo local.

El partido fue malo, indigno de un final de temporada que terminó muy triste para el Gimnástico de Tarragona, que si no lo remedia, la Federación Española de Fútbol, el años que viene estará jugando en Tercera División, por culpa de la reestructuración de la Segunda División «B».

El Real Burgos, en su parte, logró el propósito que le trajo hasta tierras catalanas y logró el punto que le asienta en esta privilegiada segunda plaza.

El partido, en resumen aburrido y que respondió a las clasificaciones de uno y otro equipo que pusieron el telón a esta polémica Liga con un reparto de puntos, que reflejó fielmente lo vivido esta tarde en el terreno del equipo catalán.

Opinan los entrenadores

Tarragona (Efe). — Finalizado el último encuentro de la temporada en Segunda División «B» para el Real Burgos, que en la jornada de ayer empató a cero goles ante el Tarragona, los técnicos de ambos conjuntos hicieron acto de presencia en la sala de Prensa.

El «míster» del Real Burgos, José Antonio Irulegui, fue el primero en atender a los medios de comunicación y ante la pregunta de cómo había visto la temporada señaló: «Ha sido un partido típico de final de temporada, hacía mucho calor. Nosotros hemos desarrollado un juego para mantener el empate y lo hemos conseguido».

A continuación Irulegui hizo un balance de la temporada y dijo: «Estoy muy contento de cómo se han comportado los jugadores y sobre todo porque hemos mantenido una regularidad que se ha plasmado en la consecución de los puntos».

Por último, con una sonrisa, José Antonio Irulegui, técnico del conjunto visitante apuntó: «Además hemos conseguido el objetivo proyectado a principios de temporada que fue la permanencia en la categoría».

«Estoy contento con el juego de mis chicos»
Zubiaga

Después de abanadonar la sala de Prensa el entrenador burgalés, apareció el técnico del Gimnástico, Félix Zubiaga, que no continuará la próxima temporada y por lo que respecta al juego desarrollado por su equipo comentó: «Estoy satisfecho. Mis chicos han jugado un buen partido. Estoy contento con el rendimiento de mis hombres».

El entrenador granate achacó el empate a cero a «la mala suerte que hemos tenido en algún remate y al juego que ha desarrollado el Real Burgos. Pues pienso que los visitantes han jugado su partido y de forma muy seria».

Seguidamente apuntó: «El Real Burgos me ha gustado mucho. Pienso que aquí se ha mostrado como un equipo muy correoso y en todo momento ha dado muestras de que si está en esa posición en la tabla es por algo. Nadie le ha regalado nada».

Por último, mostró su alegría por el buen espectáculo desarrollado en el terreno de juego por ambos conjuntos.

Su coche de segunda mano, para arrancar con buen pie.

Sólo hay que dar el primer paso. Y después todo sobre ruedas. Puede elegir como en la tienda: y pagar la mínima entrada en el máximo tiempo. Con la garantía de la Red Renault.

En coches de segunda mano, Renault se compromete en cada venta. Recuerde, lo compra antes que usted.

Venga a comprobarlo a:

AUTOVICAN, S.A.

Alcalde Martín Cobos, s/n.- Telf. 224100 - BURGOS

M.C.D. 2018

Segunda División «A»

Sabadell y Mallorca acompañan al Murcia a Primera

Burgos (DB). — Murcia, Sabadell y Mallorca jugarán la próxima temporada en Primera División, tras concluir ayer el Campeonato de Liga de Segunda División «A».

Los equipos que descienden a Segunda División «B» son Albacete, Aragón, Tenerife y Atlético Madrileño.

Elche 2
Aragón 0

Elche (Alicante) (Efe). — El Elche derrotó al Aragón por 2-0.

Elche: Puente; López Pérez, Juanín, Quesada, Belanche; Gerez (Gilberto, m. 85), Lucas, Sánchez Lorenzo; Lasaosa, Paco y Boria.

Aragón: Ruiz (Sáinz, m. 29); Abad, Blesa, Maza, Virgilio; Mezquida, Morano, Villarroya; Roberto, Herreros (Tejero, m. 38) y Latapia.

Arbitro: Díaz Aguera (cántabro). Mostró tarjetas amarilla a Villarroya, del Aragón (m. 44), y Juanín, del Elche (m. 75).

Goles:

1-0, m. 22: Paco, de cabeza en plancha, a centro de Lasaosa.

2-0, m. 88: Paco, también de cabeza, a centro de Lucas.

El encuentro se caracterizó por las noticias de otros campos. Mientras los marcadores estaban inamovibles el Elche arrolló al Aragón y creó oportunidades para lograr la goleada.

Sin embargo, en la segunda mitad, cuando el público reaccionaba con euforia y tracas a los goles del Castellón al Rayo o del Coruña al Tenerife, expresando la situación momentánea del Elche en Primera, beneficiado por el triple empate.

El partido fue de claro dominio local y el Elche desarboló al Aragón en todos los terrenos. El meta Ruiz pasó por momentos de apuros ya que el míster blanquiverde dispuso un once muy ofensivo con sólo dos defensas marcadores y Belanche como centrocampista.

Sabadell 2
At. Madrileño 0

Sabadell (Barcelona) (Efe). — El Sabadell logró hoy su ascenso a Primera División, tras vencer por 2-0.

Sabadell: Capo; Saura, Sánchez, Costa, Zunzunegui; Perico Alonso (Serrat, m. 68), Nacho (Palanca, m. 87), Sala; Lino, Merayo y Villa.

Atlético Madrileño: Arévalo; Salva, Torres (Quique, m. 45), Trigueros, Martínez; Carlo (Hugo, m. 66), Fica, Ribas, Antelo, Pérez Díaz y César.

Arbitro: Alfonso Pérez Cabeza (Melilla).

Goles:

1-0, m. 40: Merallo de cabeza pasa a Villa, que marca.

2-0, m. 43: Nacho, de fuerte disparo.

El Sabadell logró romper el esquema de juego del filial madrileño, a pesar de que en los primeros minutos del encuentro parecía imposible penetrar en la férrea defensa del equipo visitante.

Bilbao At. 2
Sestao 0

Bilbao (Efe). — El Bilbao Athletic ha derrotado por 2-0 (1-0)al Sestao Sport.

Bilbao Athletic: Iru; Gómez, Oscar, Aiarza, Ferreira; Bilbao, Aguirre, Lizarralde, De Diego; Ayucar y Sarriugarte (Agiriano, m. 68).

Sestao: Echebarría II; Murúa, Escalza, Gorriarán, Gonzalo; Aspiazu (Aitor, m. 62), Ocenda, Bardasco, Valverde; Chelis (Sergio, m. 45) y Mendilíbar.

Goles: 1-0, m. 11: Lizarralde supera a los defensas y cabecea a gol.

2-0, m. 87: El recién salido Aguiriano bate a Etchebarría II.

Tanto el Bilbao Athletic como el Sestao habían anunciado su intención de ofrecer a la afición vizcaína un bonito espectáculo, pero los deseos de ambos debieron anularse mutuamente, y los 20.000 asistentes al derby vizcaíno esperaron con impaciencia el pitido final para abandonar sus localidades.

Albacete 0
Oviedo 0

Albacete (Efe). — Albacete y Oviedo empataron a cero.

Albacete: Garmendia; Bernal, Angel, Mario, Gómez (Alejandro, m. 70); Hernán, Catali, Silos; Antonio, Cazaurang y Luis Alonso (Serrano, m. 45).

Oviedo: Zubeldía; Juanito, Bizmendi, Herrero (Herrera, m. 73), Vili; Muñoz, Leiva, Blanco; Juliá, García Barrero (Joaquín, m. 32) y Thompson.

Arbitro: Pajares Paz (Extremeño). Mostró tarjetas amarillas a Vili y Bizmendi, del Oviedo, y a los albecentenses Bernal y Antonio, a éste por partida doble, por lo que tuvo que abandonar el terreno de juego.

El encuentro tuvo poca calidad, pero lo verdaderamente decepcionante fue el escaso afán por la victoria que puso el Oviedo, ya que el triunfo podría darle opción al ascenso, si bien estaba condicionado a lo que hicieran el Sabadell y el Mallorca.

Coruña 2
Tenerife 1

La Coruña (Efe). — El Deportivo de La Coruña ha derrotado al Tenerife por 2-1.

Coruña: Montes; Sebas (Mauri m.46), Dacosta, Cárdeno; Gil, Sánchez-Candil (Verón m. 46), José Luis, Agulló; Vicente, Traba y Donowa.

Tenerife: Celestino; Toño, José Ramón, García; Chuti, Pablo Roberto (José Antonio m. 67), Haro, Lacalle; Julio, Alonso y Chalo (Walter Gesto m. 63).

Arbitro: Díaz Frías (castellano). Mostró tarjeta amarilla a Montes (m. 22) por protestar, José Luis (m. 32) por fuerte entrada a un contrario y Traba (m. 66) por protestar la anulación de un gol.

Goles:

0-1. M. 40: Chalo, en un mal entendimiento de la defensa local.

Equipo del Sabadell.

1-1. M. 62* Varón cabecea un balón sacado en falta por Donowa.

2-1. M. 80: Vicente, de cabeza, a centro de Agulló.

Los aficionados respondieron magníficamente y los jugadores resolvieron el encuentro, pero todo ello no fue suficiente para alcanzar el ascenso de categoría.

Logroñés 1
Mallorca 2

Logroño (Efe). — El Mallorca consiguió hoy, el ascenso a Primera División al vencer al Logroñéz por 1-2.

Logroñés: Moncaleán; Comas, Noly, Arjol, Urdaci; Iraola, Marro, Angel (Peiró, 74 m.); Albis (Salvador, 75 m.), Melo, Lotina.

Mallorca: Mallo; Izquierdo, Bernad, García Jiménez (Puskas, 64 m.), Amer; Luis García, Orejuela, Bonet; Higuera (Crespi, 80 m.), Magdaleno, Hassan.

Goles:

1-0. M. 51: Lotina, en tiro largo que sorprende a Mallo.

1-1. M. 69: Magdaleno, de cabeza, tras gran jugada de Orejuela.

1-2. M. 86: Luis García, de potente disparo raso desde lejos.

El Mallorca consiguió el ascenso a Primera División tras imponerse al Logroñés en el marcador y, sobre todo, en el juego, ya que durante todo el encuentro llevó la iniciativa y propició muchas ocasiones de gol.

Ya en el último cuarto de hora, el Mallorca aumentó su presión hasta conseguir, a falta de cuatro minutos, el gol de la victoria, en disparo potente de Luis García, que suponía la victoria y el ascenso.

La gran hinchada que acompañó al Mallorca, con una nube de banderas, se desbordó en una explosión lógica tras concluir el encuentro, paseando al entrenador y presidente del equipo sobre el césped de Las Gaunas.

Rayo Vallecano 0
Castellón 2

Madrid (Efe). — El Rayo Vallecano ha perdido ante el Castellón por 0-2.

Rayo Vallecano: Ortiz; Hontecillas, Pepín, Moreno, Morón; Mendizábal (Javi Rey, 46 m.), Loren (Solo, 66 m.), Prdomo, Capón; Rubén Cano y Trobianni.

Castellón: Emilio; Carrillo, Casuco, Javi, Alfredo; Manchado, Víctor, García Hernández (Botubol, 67 m.), Fontana (Joaquín, 50 m.); Saura y Alcañiz.

Arbitro: Falero Pérez (extremeño). Ha enseñado tarjetas amarillas a Morón, Rubén Cano, Capón, Alcañiz, Casuco y expulsó por doble tarjeta amarilla a Moreno.

Goles: 0-1: Víctor, al aprovechar un fallo de la defensa madrileña.

0-2: Alcañiz, a pase de cabeza de Alfredo.

Comentario: Victoria de un Castellón que tenía puesta su atención en otros campos de fútbol donde se jugaba su posibilidad de ascenso a Primera División, en un encuentro soso, aburrido, tedioso y cuyo único aliciente lo tuvo cuando el Logroñés se adelantaba ante el Mallorca.

Cartagena 1
Málaga 1

Cartagena (Efe). — El Cartagena y el Málaga finalizaron la competición de Liga con un empate a un gol (0-0) en partido correspondiente a la trigésimooctaba jornada de Segunda División disputado en el estadio de El Almarjal, ante unos 4.500 espectadores.

Cartagena: López; Pedro, Hueretas, Trasante, Javi; Moreno, Andrés, Rodríguez; Amorós, Juanma y Crespo (Neri, m. 70).

Málaga: Tallardo; Erneto, Añón, Juan Carlos (Osuna, m. 70), Hierro I; Angelo, Canillas, Rivas; Hugo Rubio, Husillos y Azuaga.

Arbitro: Albert Jiménez (catalán). Mostró tarjetas amarillas a Andrés, Juan Carlos, Canillas y Husillos.

Goles:

0-1. M. 46: Dejada de Husillos a Canillas, que éste aprovecha.

1-1. M. 51: Trasante, desde fuera del área.

Los jugadores del Cartagena y del Málaga ofrecieron un bonito espectáculo en el cierre de la Liga 85-86, con empate final en el marcador.

Fútbol burgalés

Equipo del Vadillos (juveniles)

Nueva jornada en juveniles, infantiles y alevines

En Primera Regional juvenil «Trofeo Inmobiliaria Río Vena», en el grupo primero, Vadillos-Deportiva (2-3) y Michelín-Real Burgos (2-2); en el grupo segundo, San Esteban-Nuestra Señora de Belén (3-0) y Villarcayo Nela-Arandina (2-4); en el tercero, San Pedro La Casera-Firestone (2-1) y Río Vena-Antonio José (3-2) ; en el grupo cuarto, Pradoluengo-Alcázar (4-1) y Salas-At Burgalés (0-0). En el grupo cinco Capiscol-Atco. Burgalés (3-1).

En el Campeonato Provincial de Infantiles, «Trofeo Viajes Clunia», dentro del grupo «A», Nuestra Señora de Belén-Real Burgos (0-7), Antonio José-Renfe (4-1), San Esteban-Vadillos (3-0) y Real Burgos «A»-Deportiva (3-0). Descansó el Firestone. En el grupo «B», San Pedro La Casera-Yllera (11-0), Crucero-San Esteban «B» (1-4), Atlético Burgalés-Arlanza (0-6) y Río Vena-Capiscol (6-2) y descansó el Río Vena «B».

Siguiendo con el Campeonato Provincial de Alevines «Trofeo Caja de Ahorros Municipal», grupo «A», Río Vena-Real Burgos (1-1) , Vadillos-Capiscol (5-2), Illera-Firestone (0-3), San Esteban-Real Burgos (3-4) y Vadillos «B»-Antonio José (2-1). En el grupo «B», San Pedro La Casera-Crucero (2-2) y Río Vena «B»-At. Burgalés (1-2).

M.C.D. 2018

Segunda División «B»

Derrota del Figueras en su feudo

Burgos (DB). — El Figueras, campeón anticipado del grupo primero de la Liga de fútbol de Segunda B, ha cerrado el campeonato sufriendo ayer una derrota en casa ante el Lérida. En todo caso, el Figueras había ganado ya la única plaza del grupo de ascenso a Segunda División. El Palencia ha logrado salvar la permanencia, adjudicándose al San Sebastián la última plaza de descenso que quedaba pendiente. En total descienden los trece equipos clasificados a partir del octavo puesto.

En la última jornada se han producido seis victorias locales, dos victorias visitantes, dos empates y veinticinco goles.

Palencia 3
Andorra 0

Palencia: Casado, Moyano (Cano), Camacho, Luis, Espejo, Carlos, Alonso, Alvarez, Mauro (Ruisánchez), Pena, Raúl.

Andorra: Navarro (Loy), Padilla, Coto, Mari, Casas, Hidalgo, Muñoz, Rodri, Blanco, Pareja, Omedes.

Arbitro: Sr. Gilgueira González del colegio gallego. Cumplió bien, mostró tarjetas amarillas a Camacho y a Carlos dos, Alvarez Hidalgo, Omedes, roja directa, y al banquillo del equipo visitante.

Goles:

1-0 m. 16: Falta sacada por Pena que Raúl desvía de cabeza .

2-0 m. 18: Mauro en una salida en falso del portero marca a puerta vacía, en la jugada que resultó lesionado el cancerbero visitante.

3-0 m. 79: Pena de falta directa magristralmente sacada.

Solucionado pronto el resultado por los locales se estuvo, más pendiente del marcador simultáneo para saber lo que ocurría en el encuentro del Binéfar-San Sebastián, lo que permitió al Andorra jugar con cierta soltura y aparentemente neutralizar el dominio local, no obstante los palentinos llegaron con mucha frecuencia al área contraria y tuvieron ocasiones de conseguir una justa goleada.

Hospitalet 3
Zamora 0

Hospitalet: Copado, Toribio, Bolos, Portela, Martínez, Ros, Hans, Juan Carloss, Cardona, Robi (Ferrer), Cristo.

Zamora: Merino, Coria, José Luis, Agustín, José Manuel, Baza, Felipe, Blas (De María), Miranda (Flores), León y Luismi.

Arbitró el Sr. Sánchez Cazorla, del colegio andaluz que tuvo una aceptable labor. Mostró tarjetas amarillas a José Manuel , Baza y Flores en dos ocasiones, lo que motivó la roja de expulsión habiéndose producido esta circunstancia en el minuto 71.

Goles:

1-0 m. 10: Falta fuera del área del Zamora que ejecuta Martínez, la pelota da en un defensor que desvía la trayectoria del balón entrando en la portería.

2-0 m. 49: Cristo finaliza una bonita jugada del equipo local tirando a puerta, rechazando en flojo el portero y Hans marca a placer.

3-0 m. 85: Hans aprovechando un despeje en corto de la defensa del Zamora, llega el balón a los pies y solo ante la portería, marca.

Los primeros minutos del partido fueron de juego movido y equilibrado para pasar al minuto diez a dominar la situación el Hospitalet.

El Zamora no se entregó, y con precisos y rápidos contraataques creó situaciones de peligro que fueron resueltos con acierto por la defensa.

El partido quedó definido a los cuatro minutos del segundo tiempo al conseguir el Hospitalet el segundo gol, lo que hizo que el dominio de los locales se acentuara y obligó al Zamora en algunas ocasiones, a retrasar a sus hombres. Los minutos finales de partido fueron de dominio alterno con ocasiones de gol para ambos bandos aprovechando el Hospitalet una ocasión para marcar. A lo largo del partido el Hospitalet botó 10 saques de esquina por 6 del Zamora.

Destacaron por el Hospitalet Toribio, Martínez y Robi. Los mejores del Zamora fueron José Manuel, Luismi y Felipe.

Salamanca 3
Endesa 0

Salamanca: Lozano, Queco, Serafín, Escudero, Martín Sáez, Eguileor, Montero, Abajo, Angel, Totó, Pardina. Echevarría por Angel y Esteban por Martín Sáez.

Endesa: Artigas, Lipe, Sanz, Pascual, Aragonés, Armando, Baeza, Lacambra, Garcés, Lafita, Camacho. Juan Carlos por Camacho.

Arbitró el señor Aparicio González, del colegio catalán con una actuación nefasta y desacertada para los dos equipos. Amonestó a Serafín, Sanz, Pascual y la roja de forma directa a este último en el minuto 88 por protestar.

Goles:

1-0 m. 22: Centro de Abajo desde el centro del área, Totó remata a gol de magnífico disparo.

2-0 m. 69: Centro de Montero para que Totó de nuevo marque de forma impecable. Con este gol se convierte en el máximo realizador del.

3-0 m. 78: Jugada entre Abajo y Totó que es finalmente rematada por Abajo consiguiendo el tercer gol.

El Salamanca nuevamente en un partido gris ha conseguido derrotar al contrario, pero dejando una pobrísima impresión entre los aficiones, puesto que el resultado obtenido no refleja el juego desarrollado.

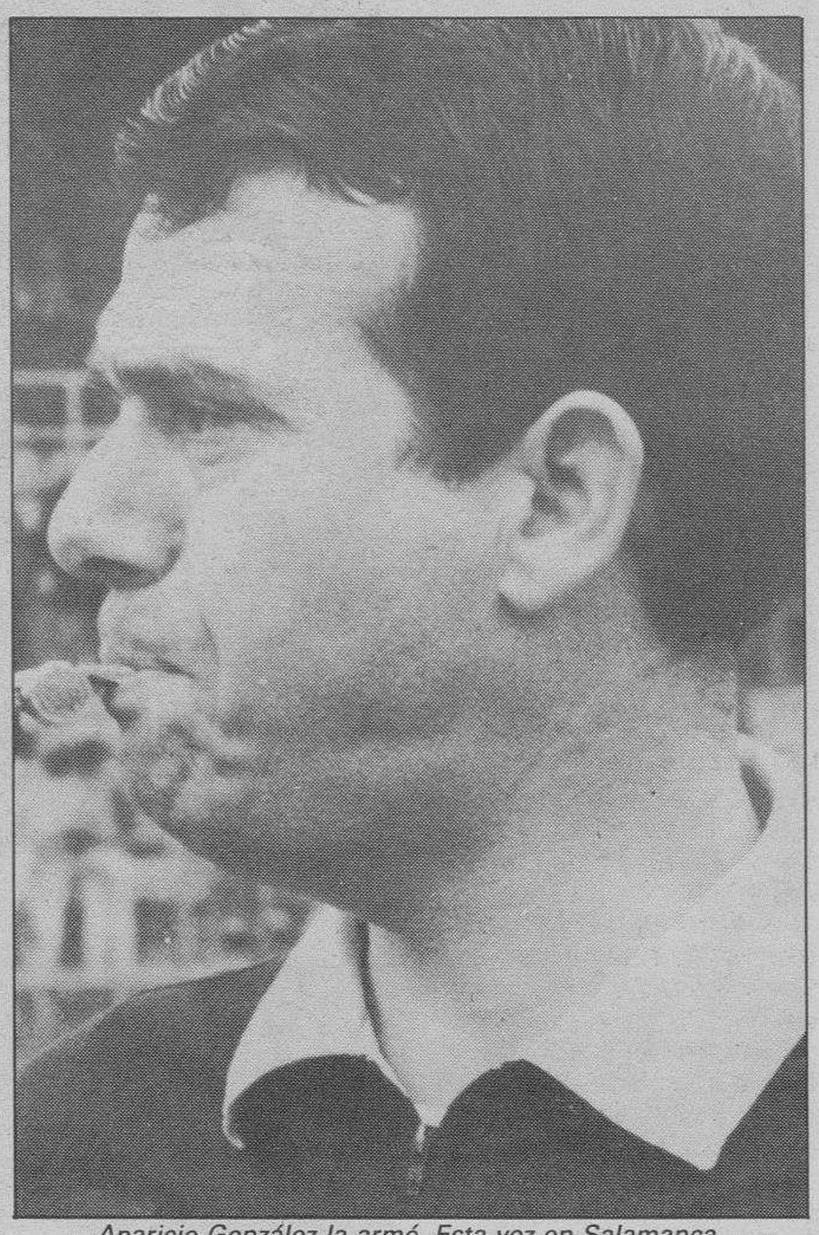

Aparicio González la armó. Esta vez en Salamanca

Figueras 0
Lérida 2

Figueras: Boix, Arturo, Girado, Gratacos, Guitar, Martínez, Luque (Lara), Bayona, Cuevas, Durán, Villaroda (Fabrego).

Lérida: Roberto, Rubio, Lecumberri, Diosdado, Pombo, Ansín, Luengo, Glaria (Palau), Alcelay, Elcacho, Serna (Azcona).

Arbitró el señor Galagorri Lángara del colegio vizcaíno. Mala su actuación consintiendo el juego duro. Tarjetas amarillas para Diosdado, Alcelay y roja directa para Girado.

Goles:

0-1 m. 51: Alcelay al rematar un despeje de Boix.

0-2 m. 89: Palau en un contragolpe rebasando la defensa.

El Lérida supo poner las cosas difíciles a un Figueras que ha notado el relajamiento del equipo y los festejos celebrados en su honor. Todo esto unido a las bajas de Manolo, y Colominas, hombres que mueven la delantera, y provocan situaciones de gol pueden explicar el triste papel realizado ante su público, que quería despedir la temporada con una victoria. El Lérida como siempre fue un equipo peleón y duro, consecuencia de esa táctica fue la expulsión de Girado con dos amonestaciones con Alcelay.

Barcelona Af. 2
Alavés 0

Barcelona Afdos.— Busquets, Manzanares (Aranda), Capella Endrino, Villena, Alejo (Cristobal), Milia, Durán, Campuzano, Collado y Martín.

Alavés.— Bergara, Gacho, Preciado, Morgado, Larrañaga, Gregori (Merayo), Sabín Bilbao, Estíbaliz (Eorta Perena), Asheras, Gijón y Urrechu.

Arbitró el colegiado andaluz señor Díaz Rodríguez que mostró cuatro tarjetas amarillas dos de ellas a Preciado, lo que motivó su expulsión. Las otras dos fueron para Larrañaga y Urrecho.

Goles:

(1-0) m. 1:— Manzanares se interna por la derecha y en posición de exterior centra rematando Martín de cabeza.

(2-0) m. 40:— Martín desde fuera del área finaliza un buen avance del equipo local tirando por raso dando el balón en la base del poste e introduciéndose en el marco.

El partido careció de interés y el dominio territorial, en el primer tiempo, correspondió ligeramente al Alavés, pero se mostró totalmente ineficaz ante el marco local. Por su parte el Barcelona estuvo muy acertado en el remate.

En el segundo período el dominio correspondió a los catalanes y se acentuó más a partir de la expulsión de Preciado habiendo creado a lo largo de este segundo período varias ocasiones de gol.

Destacaron por el Barcelona, Manzanares y Martín, autor de los dos goles, en el Alavés Gregorio y Cidón.

Compostela 1
Orense 4

Compostela.— José Antonio, Argote, Levi, Cataruti, Che, Paco, Pirri, Villalba, Mito (Nando), Moure, Carolo (Prol).

Orense.— Hortas (Ares), Nolís, José Luis, Modesto, Vila, Quino, (Toni Ribas), Nando, Montoto, Tonito, Bericart y Muguerza.

Arbitró el vizcaíno Payesa Martín, bien, amonestó al local Argote.

Goles:

(0-1) m. 4:— Montoto en la misma línea de gol.

(0-2) m. 7:— Montoto de penalty.

(0-3) m. 7:— Fallo de José Antonio y gol de Bericat.

(0-4) m. 23:— Quino transforma un riguroso penalty.

(1-4) m. 69:— Cantaruri de penalti.

Antes de comenzar el partido Villalba recibió por segundo año consecutivo el trofeo al jugador más regular del Compostela mientras que César Melo recibió el trofeo como máximo goleador de la temporada con 18 tantos.

En cuanto al partido cabe señalar que resolvió pronto el Orense ante un desangelado Compostela que fue una caricatura de equipo.

Resultado justo en un encuentro donde destacaron Moure y Villalba por los de casa y Montoto, Bericat y Tonito, del Orense.

Pontevedra 2
Sporting At. 0

Pontevedra.— Paco, Vilucho, Jaime, Andrés, Churruca, Collazo Soneira, Troll (Cal), Rivas (José Emilio), Compains, Kubala.

Sporting Atlético.— Alpériz, Raúl, Villamandos (Fernando), Pinuero, Miguel, Tuto, Oliver, Oscar, Aitor (Uti), Padajón, Luismi.

Arbitró Sus Barluenga malas tarjetas por el Pontevedra a Collazo y Compains. Por el Sportig a Tuto y Luismi a este último expulsado por ver la segunda.

Goles:

(1-0) m. 74:— En un acoso local de pase de Cal, rematando Kubala.

(2-0) m. 88:— Balones cruzados en el área visitante con pase final de Soneira que remata también Kubala.

Ambiente flojo, partido muy disputado, con más nervios por parte del Pontevedra que en el primer tiempo falló dos claras oportunidades de goly en las postrimerías José Emilio a portero batido perdió un gol cantado.

El Sporting se mostró muy aguerrido con gran empuje acosando frencuentemente. y defendiéndose bien el Pontevedra aunque no realizó un buen partido. Resultado justo, pese a que algunas decisiones arbitrales le perjudicaron.

Destacados por el Pontevedra Milucho, Sonfira y Kubala, por el Sportin Atlético el expulsado Luismi fue el mejor hombre de su equipo seguido de los hombres de atrás.

Lalín 1
Arosa 1

Lalín.— Granada, Pide, Capi, César, Luis, Cerrera, Galán, Antonio, Gabriel, Acevedo y Miguel. Caneda por Cerrara, minuto 68.

Arosa.— Berto, Yago, Picolo, Saez, Ifandor, Fontán I, Maiquel, Graciela, Sindo, Víctor, Insua, Cholo por Maiquel, Minuto 45 y Fontán II por Sindo, en el 81.

Arbitró Panadero Martínez del colegio murciano.

Goles:

(0-1).— Potentísimo disparo de Barceila desde fuera del área y pega en el travesaño y Grande no puede detenerlo.

(1-1).— Saca Antonio de córner y cabecea Acevedo por bajo.

Partido falto de calidad como es habitual en choques de rivalidad .

El primer tiempo fue aburrido hasta la saciedad, con dos equipos que no tuvieron ni una sóla ocasión de gol.

En el segundo tiempo el juego fue más rapido con mayor dominio de Lalín y el Arosa realizó el contragolpe.

El equipo de casa tuvo varias oportunidades de haber aumentado el marcador.

Por Arosa Barcelona y Berto. Por el Lalín, Gabriel y Miguel.

VARTA

TROFEO AL JUGADOR MAS DESTACADO

Bautista

En esta última jornada de temporada, Bautista por segunda vez consecutiva ha vuelto a obtener un punto más en su cuenta particular. Como ya indicábamos en la semana pasada, su labor es silenciosa y apenas se nota, pero si se le observa detenidamente se puede apreciar que su labor es fundamental dentro del conjunto del Real Burgos. Portugal encabeza la tabla y es el galardonado con seis puntos.

VARTA LA PRIMERA DE EUROPA

Un gol de Fano decidió

La Arandina no se dejó sorprender en «El Montecillo»

Aranda de Duero (Mery Varona). — La Gimnástica Arandina ha conseguido una victoria por la mínima frente al Guardo en el último partido de la temporada disputado en el estadio municipal del Montecillo, correspondiente al grupo 8º de la Tercera División. Gimnástica Arandina: Carlos, Fano, Gaona, Paco, Honrubia, Piru, Benjamín (Almendaris 70'), Felipe, Peque, Senovilla, Luis (Cristóbal, 90').

Guardo: Antolín Chaviri, Payo, Primi, José María, Javi, Sito, Donato (Susi 87'), Félix (Bujan, 66'), Hinojal, Fredi.

Arbitro: Sr. Marne Caballero, de León. Regular, cortó el juego en multitud de oportunidades, no en todo caso justificadas. Mostró tarjetas amarillas a Primi, Donato y Fredi, del Guardo, Fano y Paco de la Gimnástica Arandina.

Gol: 1-0: Minuto 3. Fano en tiro cruzado desde fuera del área.

Comentario: Partido de total aburrimiento disputado ante escaso público y en una tarde también plomiza, con lluvia intermitente. Terreno con algunas calvas. En taquilla, 54.800 pesetas.

Poco puede comentarse de este encuentro en el que ambos conjuntos parecieron conformarse desde el primer momento con la ventaja mínima alcanzada por los locales apenas iniciado el juego, en el único momento reseñable de los 90 minutos. Sorprendentemente, el Guardo estuvo todo el partido a la defensiva y la Gimnástica Arandina que dio muestra de dominio territorial y técnico, no fue capaz de llegar a gol. En todo caso, el juego discurrió en la franja central y en el área visitante pero con escaso peligro real. Triste final de una temporada que no puede calificarse precisamente como feliz.

Entre las anotaciones del encuentrro, tres jugadas de Luis en los minutos 7, 68 y 89 con lanzamientos ante la portería de Antolín que en el primer caso sale por alto y en los restantes van a las manos del portero. En el minuto 21 Fano intenta repetir la jugada de gol en un lanzamiento en tijereta que roza el palo. Finalmente, en el minuto 40, Piru, dispara un trallazo desde la frontal del área que también sale por alto.

Se pitaron tres córnes contra el Guardo y ninguno contra la Gimnástica Arandina.

Partido disputado, pero...

No pudo el Mirandés ganar en Numancia

Soria (Efe). — El Numancia, de Soria, ha vencido al Mirandés por 1-0 (0-0) en partido correspondiente a la trigésimooctava jornada del grupo cuarto de Tercera División, disputado en el estadio «San Juan de Garray», que resgistró una mediana entrada.

Alineaciones:

Numancia: Gimeno, Jesús Martínez, Román, Plaza, José, Sandalio, Mateo, Luis, Monente (Miranda, minuto 60), Herrero (Lamata, minuto 89) y Molina.

Mirandés: Angel, Tamayo, Pita, Tomé, Clemente, Fol JJ., Seni I, Carlos, Narsa, Luis Carlos y Toño.

Arbitro: Vicente Baéz (Colegio Aragonés). Mostró tarjeta amarilla a Seni I.

Comentario:

El encuentro disputado en San Juan de Garray por el Numancia y el Mirandés ha sido muy disputado, ya que el Mirandés podía alcanzar el puesto que le daría a participar en la Copa del Rey.

Sin embargo, el Numancia que no se jugaba nada en el envite realizó un buen encuentro, con fuerza y empuje.

Sin embargo, el Mirandés pudo hacerse, al menos con un punto, en el último cuarto de hora, ya que desaprovechó oportunidades muy claras ante la meta de GimenoLa más clara de todas fue un penalty, cometido por el defensa soriano José, que derribó a un contrario dentro del área. El delantero burgalés Seni I desaprovechó la oportunidad y mando el balón fuera.

También desaprovechó oportunidades claras el Numancia, que estrelló dos balones en el poste, por medio de Román y Molina.

Destacaron por el Numancia, Sandalio y Molina, mientras que los mejores del Mirandés fueron Seni I, a pesar del fallo en el penalty y Tomé.

Tercera División

Equipo del Briviesca

Con una justa victoria

El Briviesca despidió la temporada (1-0)

Briviesca (Fernando Trespaderne). — El C. F. Briviesca se impuso por un gol a cero a la Ponferradina en el último encuentro de la Liga disputado en el estadio municipal de los deportes, en una tarde gris y lluviosa que restó afluencia de público. Al descanso se llegó con empate a cero goles.

Briviesca: Violeta, Lucas I, Martín I, Martín II, García, Manso, Víctor, Braceras (Domingo, 75'), Arturo, Pañero y Martinín (Alberto, 70').

Ponferradina: Esteban, Miguel Angel (Luis, 61'), Javier, Román, Martos, Capelo, (Tucho, 77'), Miguel, Nistal, Tinín, Paquito y Pedro.

Dirigió el encuentro el colegiado salmantino, señor Paradinas Rubio, asistido en las bandas por los señores Martín y Polo. Estuvo bien en líneas generales. Mostró tarjeta amarilla a Javier por juego peligroso.

Gol:

(1-0): 55': Centro de Víctor desde la izquierda, fallo de Javier y Arturo, muy oportuno, remata a gol.

Comentario:

El Briviesca se despidió de la Liga con una victoria justa ante la Ponferradina, equipo que jugará la fase de ascenso a Segunda División «B». El encuentro no fue bueno, poniendo el poco fútbol que se vio por parte de los jugadores burebanos. La Ponferradina con muchas bajas importantes vino a Briviesca a cumplir un compromiso, pensando más en la fase de ascenso que en el encuentro que estaban disputando.

Los primeros 45 minutos fueron de dominio alterno, con mucho peloteo en el centro de campo y escasas ocasiones de gol. La primera la tuvieron los leoneses, pero Nistal que aprovechó muy bien el fallo defensivo de Martín I, no acertó en su disparo cuando se encontraba solo ante Violeta. El Briviesca tuvo dos oportunidades, en los minutos 21 y 35, en la primera Braceras envió fuera un espléndido envío de Víctor y en la segunda García en primera instancia y Arturo posteriormente no acertaron a rematar el saque de esquina lanzado por Víctor.

En este período los burebanos lanzaron tres saques de esquina por ninguno de los leoneses.

En la reanudación el Briviesca salió a por todas y fruto de este ataque, llegó el gol de Arturo, en el minuto 55, que hace el número 26 de su cuenta y que le convierte en «pichichi» del grupo. Ocho minutos más tarde Martín II estuvo a punto de conseguir el segundo gol, en un potente disparo que detuvo Esteban con dificultad. La Ponferradina se fue sacudiendo el dominio del Briviesca y llegó en dos ocsiones a la meta de Violeta, en el minuto 84 en un saque de esquina que lanzó Tucho y que Violeta no acertó a despejar y Tinín disparó fuera a puerta vacía. Tres minutos más tarde se formó una melée dentro del área burebana, que no acierta ningún delantero a rematar, cuando Violeta estaba ya prácticamente batido.

En resumen, el Briviesca ha puesto el broche de oro a una excelente campaña, ante un rival, la Ponferradina, que no demostró su posición en la tabla.

No pudo ser y...

Derrota del Racing en Lerma (1-2)

Lerma (Boni). — En un partido pasado por agua, pues llovió durante toda la tarde, la Cultural Leonesa venció al Racing Lermeño en partido de Tercera División, que cerraba la temporada por uno a dos. De salida el equipo local, formó pasillo para que por él pasaran al campo los jugadores leoneses, que fueron recibidos con una calurosa ovación por su proclamación de campeones del grupo. Regular entrada. Terreno algo blando.

Racing Lermeño: Mariano, Moneo, Carlos, Kubitas, Rodri, Pablo, Bueno, Yañez, Soregui, Gallo y Guinea. En el minuto 35 Guinea dejó su puesto a Michel.

Cultural Leonesa: José, Eutiquio, López, Pablo, García, Fierro, Alfonso, Criado, Casimiro, Ballesteros y Guti. No hubo sustituciones.

Arbitró el señor Barrenechea Montero. Regular. Fue protestado por escamotear al equipo un claro penalty hecho a Gallo cuando se disponía a fusilar el gol. Mostró tarjetas amarillas a Bueno y Rodri por los locales.

(0-1): minuto 68: Casimiro desde cerca resolviendo un barullo en el área local.

(1-1): minuto 75: Bueno rematando un buen pase de Yañez ante la boca de gol.

(1-2): minuto 80: Guti para con el pecho y con la mano retiene al defensa local Moneo, lo que aprovecha para marcar.

Comentario: Buen partido el presenciado ayer tarde en el Polideportivo municipal, ante el líder del grupo que controló el encuentro haciéndose dueño de su franja ancha y dominando en la primera parte, ante un Lermeño que planteó el partido con una defensa escalonada, saliendo al contrataque tantas veces como su contrario le permitía.

La segunda parte de juego más movido pues además de lograrse todos los goles, que son la salsa del fútbol, ambos equipos, se fueron con un juego alegre, en busca del marco contrario, haciendo pasar momentos de apuros a los respectivos porteros. Así al gol logrado por la Cultural inmediatamente respondieron los locales con otro gran gol de Bueno, estrellando también Gallo un balón en el travesaño cuando José, ya estaba batido. Además de escomotearse el penalty que aludíamos al principio.

No obstante, los aficionados salieron satisfechos del juego presenciado.

M.C.D. 2018

Fútbol

Hoy, entrega del Trofeo «Diario de Burgos» a la Deportividad

Burgos (DB). — Hoy lunes, a partir de las ocho y media de la tarde, en el transcurso de un vino español se entregará al jugador y capitán del Rel Burgos, Emiliano Ausín Hernando, el Trofeo DB a la Deportividad en la temporada 1985/86. Emiliano, uno de los jugadores más cotizados de la plantilla burgalesa ha jugado todos los partidos durante la temporada, salvo en una ocasión por encontrarse lesionado en el compromiso que su equipo tenía frente al Tarragona, aquí en «El Plantío».

Emiliano Ausín Hernando nació el 8-4-60 en Burgos. Pesa setenta kilos, mide 1,76 y es un producto nato de la cantera burgalesa. Emiliano, a su deportividad en la campaña recientemente finalizada, une sus cualidades como futbolista. Un lateral con personalidad que esta tarde, en el transcurso de una fiesta, recibirá el Trofeo DB a la Deportividad. Trofeo que entregará nuestro presidente y gerente de DIARIO DE BURGOS S.A., don Angel León Albarellos.

Emiliano, por otro lado, en treinta y siete partidos disputados tan sólo ha tenido dos tarjetas. Fueron mostradas contra el Palencia y el Orense. Por tanto, este jugador se ha hecho acreedor al Trofeo DB que premia la deportividad, la caballerosidad y ambas cosas, este jugador de la tierra ha sabido conjugarlas con su buen hacer futbolístico. Es para mí, nos decía Emiliano, una gran satisfacción tener en mi casa este trofeo.

Emiliano Ausín Hernando, producto genuino de la cantera burgalesa deja atrás sus primeros pasos con los juveniles o el Promesas. Hoy, este defensa ha cerrado con brillantez la temporada 1985/86. Nuestra más cordial felicitación.

La clasificación final del Trofeo DB quedó de la forma siguiente: Emiliano, 7 puntos, Tamayo 6, Salamanca, Sicilia I y Blanco 4, Zapata y Del Moral 3, Goyo 2 y Portugal y Eizmendi con un punto.

Portugal, el Trofeo «Varta Baterías»

Miguel Angel Portugal, jugador con personalidad, oficio y discutido, ha sido el ganador del Trofeo «Varta Baterías» que premia cada temporada (van cinco) al jugador más regular del campeonato en las filas del Real Burgos. Portugal nació en Quintanilla de las Viñas el 28 de Noviembre de 1956. Mide 1,84 y pesa 76 kilos. Ha disputado treinta y un partidos.

Portugal se inició en la cantera local. Ha jugado en el Real Madrid, Castellón, Burgos y finalmente en el nuevo Real Burgos. Futbolista técnico. Cuando juega deja su clase, pero cuando su actuación es mediocre irrita al personal porque es un futbolista con experiencia, clase y oficio. Ha ganado el Trofeo «Varta Baterías» que se le entregará mañana martes, en el transcurso de un vino español que tendrá como marco el Hotel Almirante Bonifaz a partir de las ocho y media de la tarde.

Trofeo DB que recibirá Emiliano como jugador más deportivo del Burgos en la temporada 1985/86. El Trofeo está expuesto en Tagra

La clasificación final del Trofeo a la Regularidadd ha quedado de la forma siguiente: Portugal, 6 puntos; Emiliano y Bastón, 4; Arechavaleta y Bautista, 3; Mata, Sicilia I, Salamanca, Ibáñez , Zapata y Eizmendi con un punto.

Goleador y garra

El máximo goleador del Real Burgos en la campaña que finalizó ayer ha sido el delantero Arechavaleta con un total de siete goles. Delantero que fue convocado en la mayoría de encuentros, salvo en dos. Contra el Pontevedra y el Palencia. Siete goles le han acreditado como el máximo realizador de la temporada en las filas del Real Burgos. Recibirá próximamente el Trofeo «Soberana-Fregaderos de acero inoxidable» que patrocina el aficionado Nemesio Martínez.

Arechavaleta nació en Arnedo (Logroño), el 12 de Noviembre de 1960. Entre otros equipos defendió los colores del Arnedo, Osasuna de Pamplona y Real Burgos.

Finalmente la clasificación de goleadores quedó así: Arechavaleta 7 goles; Salamanca, Eizmendi y Molinero con 6; Mata 5; Del Moral 4; Ibáñez, 3; Portugal, Goyo, Emiliano y Bautista con uno.

Por último, Emiliano repite premio con la conquista del Trofeo «Pando» (campanas y extractores de humo). Premio que se da al jugador con más garra del Real Burgos en la temporada recién concluída. La clasificación final quedó así:

Emiliano, 8 puntos; Mata 5; Arechavaleta y Tamayo 3; Bautsita y Castaños 2; Sicilia, Portugal, Del Moral, Eizmendi y Bastón con un punto.

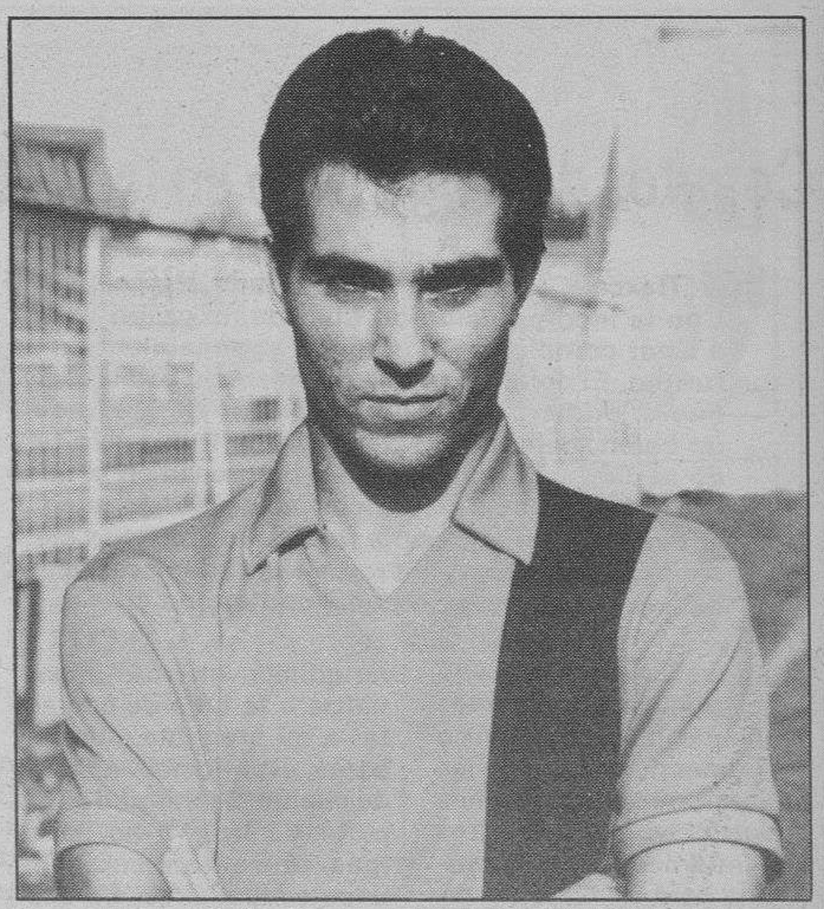

Emiliano Ausín Hernando, jugador del Real Burgos

Emiliano, producto nato de la cantera burgalesa

Burgos (DB). — ¡Qué difícil es lograr el premio a la deportividad! Este año, después de una temporada cargada de tensiones, alegrías, alguna que otra desilusión y el objetivo cumplido, DIARIO DE BURGOS entregará a Emiliano Ausín Hernando el trofeo a la deportividad de la temporada 1985-86. Una temporada donde hubo de todo un poco, como en botica. Desde las noches inolvidables de la Copa del Rey hasta el aburrimiento de otras tardes de Liga.

Se han disputado treinta y ocho partidos. Ha sido una campaña demasiado larga. Atrás quedan esos senderos penosos donde el Real Burgos dejaba huella por los campos de la Tercera División para dar el salto a Segunda División «B». En esos senderos el nombre de Emiliano Ausín Hernando —producto nato de la cantera burgalesa— quedaba grabado. Ayer, este futbolista cerró una página de su carrera deportiva con el premio más distinguido de todo deportista: la deportividad. Cuando llega el final de la Liga hay que encontrar al jugador de una plantilla que por sus cualidades deportivas, profesionales y humanas sea merecedor al trofeo «DB» a la deportividad. No es fácil ni cómoda la elección. A la Liga se la ha llamado el torneo de la regularidad y quiénes bautizaron así a la competición tienen razón. La Liga obliga a un esfuerzo semanal y esa suma de esfuerzos, cualidades y profesionalidad es la que precipita al final un resultado concluyente.

En el caso que nos ocupa, en el de encontrar al jugador más deportivo del torneo en la temporada 1985-86, dentro de la plantilla del Real Burgos. No ha sido sencilla la elección porque encontrar al jugador idóneo para el premio a la deportividad, después de treinta y ocho semanas de competición es complicado. No obstante, ha habido unanimidad. Y el hombre elegido ha sido Emiliano, dos tarjetas amarillas en todo el campeonato, uno de los jugadores más cotizados del Real Burgos. El futbolista, el defensa, el profesional que ha sabido conjugar entrega, garra, coraje y deportividad en treinta y siete partidos de Liga. Tan sólo faltó a la cita contra el Tarragona, aquí en «El Plantío», al encontrarse lesionado.

Felicitamos desde estas líneas a este burgalés nacido en la capital el 8 de Abril de 1960. Su altura con 1,76 y su peso con 70 kilos, su humanidad y clase, van a recoger el premio «DB», a la deportividad de la campaña 1985-86. Esta tarde, en el transcurso de una fiesta, don Angel León Albarellos, presidente y gerente de DIARIO DE BURGOS, S.A., hará entrega de tan preciado y codiciado premio.

Trofeo DB a la deportividad

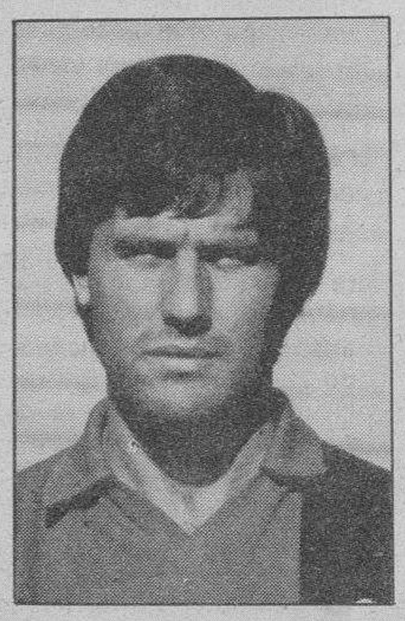

Blanco

Este defensa procedente de tierras leonesas ha conseguido en esta última jornada de temporada oficial un punto en su cuenta particular. Volvió a demostrar en el terreno de juego su deportividad. La clasificación está de la siguiente forma, ya de manera definitiva: Emiliano, con siete puntos; Tamayo, con seis; Salamanca, Sicilia y Blanco, con cuatro; Zapata y Del Moral, con tres; Goyo, con dos; Castaños, Portugal y Eizmendi, con uno.

DIVISION HOGAR
soberana FRANKE
FREGADEROS DE ACERO INOXIDABLE
TROFEO AL MAXIMO GOLEADOR

Arechavaleta

Este delantero burgalés se ha consolidado como el jugador más realizador del Real Burgos, con un total de siete goles marcados. En la jornada de ayer no hubo ni un solo gol y por ello vuelve a ser Arechavaleta el mayor goleador y la tabla está de la siguiente forma: Arechavaleta, con siete goles; Salamanca, Eizmendi y Molinero, con seis; Mata, con cinco; Del Moral, con cuatro; Ibáñez, con tres; Portugal, Goyo, Emiliano y Bautista, con uno.

DISTRIBUIDOR
NEMESIO MARTINEZ
Romancero, 6. ☎ 268500

Pando
CAMPANAS Y EXTRACTORES DE HUMOS
TROFEO AL JUGADOR CON MAS GARRA

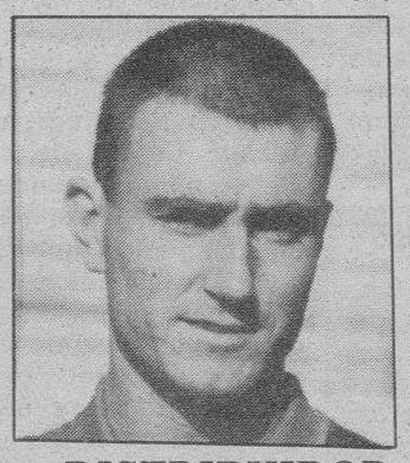

Castaños

Castaños en la jornada de ayer frente al Tarragona volvió a poner la garra que es habitual en él y puso toda la fuerza y coraje para que la meta de Zapata no fuera batida. Por ello hoy suma un punto, estando la clasificación así: Emiliano, con ocho puntos; Mata, con cinco; Arechavaleta y Tamayo, con tres; Bautista y Castaños, con dos; Sicilia, Portugal, Eizmendi, Bastón y Goñi, con uno.

DISTRIBUIDOR
NEMESIO MARTINEZ
Romancero, 6. ☎ 268500

M.C.D. 2018

Méjico'86

Conatos de juego duro en los entrenamientos entre titulares y suplentes

Tlaxcala (Juan Pinedo, enviado especial). — Con la incorporación de Maceda, el grupo volvió a estar completo a la hora del entrenamiento matutitno. El dolor de rodilla desapareció totalmente. Fue el primero que salió al terreno de juego con un balón, bajo la atenta mirada de Rubio. No tardó ni diez segundos en tener confianza en sí mismo, dándole a la pelota con potencia. Al quedar convencido de que podía realizar los mismos ejercicios que sus compañeros, volvió a la caseta para decirle al «míster» que podía contar con él.

Miguel Muñoz, ayer volvió a formar dos conjuntos siguiendo la misma tónica del primer día, a base de los titulares, que denominamos nosotros y los suplentes que intuímos. El partido tuvo una hora de duración, dividido en dos tiempos de treinta y cinco y veinticinco minutos respectivamente. Siguiendo la pauta de días anteriores, fue creciendo el ritmo e intensidad y durante el transcurso del juego hubo algunas entradas algo duras. El «buitre» fue cazado en una de ellas y Francisco también se quejó en la disputa de una pelota. Saber de antemano que van a ser «calientabanquillos», no gusta mucho y no es que digamos que las entradas se hagan con mala intención, pero sí con algo menos de precaución que antes de que Muñoz definiera claramente por diferenciar los que son titulares y los que van a ser suplentes, sobre todo en aquellos puestos en los que cabía alguna duda.

No más enfrentamientos

No hemos sido nosotros solos los que hemos percibido esos brotes de dureza en algunas entradas. El seleccionador nacional también se ha dado perfecta cuenta y utilizando esa diplomacia que le caracteriza ha quitado hierro e importancia a la hora de contestar a mi pregunta, sin embargo, el síntoma más claro de cuanto decimos es que a partir de hoy ya no habrá más enfrentamientos de unos contra otros. Se acabó, se corta de raíz y se utiliza otra fórmula. La que ha buscado y encontrado Miguel Muñoz para que la convivencia en el trato no se resquebraje en el grupo. Se ha contratado a dos equipos mejicanos que acudirán al campo de Santa Cruz de Tlaxcala el día 28. Ese día jugará el primer equipo contra unos y el segundo contra otros. Unos por la mañana y otros por la tarde. Así pues, tendremos dos partidos y no habrá patadas entre los seleccionados españoles.

Aquí todos quieren ser titulares y si exceptuamos a los que desde el primer día han venido convencidos de que solamente jugarán si existe una baja en su demarcación, el resto busca con desesperación su oportunidad en este Mundial. Ayer domingo, todos los integrantes de la expedición salimos hacia Guadalajara capital del Estado de Jalisco, donde ya comienza la parte más interesante de este final de preparación. Buscar tres pies al gato. Ayer tarde nada más terminar el almuerzo, los jugadores desaparecieron en la Trinidad. Había prisas y ganas por hacerlo, los redactores gráficos que aquí se encuentran desplazados quisieron hacer un trato con los que iban a visitar a sus esposas y no fue posible. Ellos no están para hacer ningún trato que afecte a su intimidad. Lo que les proponían era que les dejasen hacer durante cinco minutos una serie de instantáneas de su encuentro con las respectivas mujeres en Puebla y una vez registrado el dato en sus cámaras, desaparecerían. Al no consentirlo, se han marchado todos para captar las fotos donde puedan, en establecimientos y puntos de diversión. Ya veremos como termina todo.

Platini piensa en la final

Tlaxcala (Méjico) (Efe). — El futbolista francés Michel Platini declaró que si su equipo no llega a la final de la Copa del Mundo Méjico'86, «sería un fracaso absoluto».

El jugador, al ser interrogado por informadores mejicanos sobre un eventual fracaso de la selección de Francia, dijo: «si eso sucediera, no tendré problemas para encontrar una pistola y pegarme un tiro», ironizó.

Platini, de 31 años y estrella de la selección francesa, expresó que «trataremos de ubicarnos mejor que en España—82».

Reconoció que «nos esperan unos rivales difíciles en nuestra serie», pero en su opinión «en la primera fase se podrá especular un poco, pues una derrota no será determinante y habrá tiempo para superar algún tropiezo».

Platini advirtió, en cambio que eso no acontecerá en las siguientes rondas, que serán por eliminación directa.

Francia integra el grupo C, que se jugará en las ciudades de León e Irapuato, junto con las selecciones de la URSS, Canadá y Hungría.

Maceda, a la derecha en primer término, volvió ayer a los entrenamientos con la selección.

Polonia pasa por una etapa pesada de trabajo

Monterrey (Méjico) (Efe). — La selección de fútbol de Polonia, que llegará a esta ciudad el miércoles próximo, «pasa por una etapa pesada de trabajo», afirmó aquí su coordinador técnico, Waldemar Vasilewski.

En declaraciones a la Prensa, Vasilewski añadió que esta circusntancia influyó para que, en días pasados, los polacos perdieran por un gol a cero frente a Dinamarca.

Recordó que los polacos están concentrados actualmente en un centro deportivo de Alemania Oriental, en donde están trabajando muy duro.

Para Vasilewski, los polacos se vieron muy tensos y pesados frente a Dinamarca. «Creo que la derrota en este caso es justificada», precisó.

Reveló que sus compatriotas actualmente realizan entrenamientos con el balón y de velocidad y pronosticó que en el Mundial practicarán su habitual fútbol alegre.

En plan filosófico, el entrevistado dijo que se pudo ganar, empatar o perder el partido, «pero debemos entender que ésta es una etapa de preparación», en referencia al partido contra Dinamarca.

Vasilewski, que fue preparador físico del equipo Atlas, de la Primera División del fútbol mejicano, apuntó que el clima actual (33 grados centígrados) de esta capital del Estado de Nuevo León, no será determinante en la actuación de la selección de su país.

Marruecos, Portugal (ambos ya se encuentran en el país), Polonia e Inglaterra, forman el grupo F, que jugará en esta ciudad que tiene una altura de 500 metros sobre el nivel del mar.

Toda Italia pendiente de su selección

La «squadra azurri» vela armas para el Campeonato del Mundo

Roma (Santiago Fernández Ardanaz). — Desde ahora se abre un amplio paréntesis en la vida nacional italiana: los Mundiales de fútbol de Méjico. Pocos o ningún país del Mundo vive tan volcado sobre el adorado (calcio) fútbol como el pueblo italiano. Se han abierto los foros y plazas del deporte nacional: las «Galerias» de Nápoles, Milán, Turín, Roma, esas inmensas plazas cubiertas y porticadas a imitación de las grandes «basílicas» romanas, todas las tardes y hasta altas horas de la noche están repletas de gente en corrillos que discute e inventa tácticas para la «squadra azurra».

No hay un italiano que no se sienta seleccionador nacional, un nuevo Bearzot, al que dar consejos y tácticas. Lo sabe bien el bueno de Bearzot, que por eso cierra las puertas del equipo nacional a todo curioso y levanta telones de hierro para defenderse de los millones de entrenadores del equipo nacional que se sienten todos los italianos.

Los secretos del equipo de Bearzot

Ha podido seguir de cerca la preparación del Mundial y en varias ocasiones hablar con Bearzot y discutir con su segundo, Maldini. De lo que no hay duda es que ambos tienen las ideas claras sobre lo que hay que hacere en la altura de Méjico. Tienen buenos consejeros en el equipo. «Enervit» que siguió a Francesco Moser cuando consiguió el nuevo récord mundial de ciclismo. El profesor Conconi sometió a todo el equipo hace un año y en Méjico a una serie de tests, los ha vuelto a repetir siempre en altura en el Macizo Central de Italia. Saben a qué atenerse para cada tipo de atleta. El equipo médico ha llegado a unos resultados que han determinado los criterios que el mismo entrenador nacional, Bearzot, ha usado para seleccionar el equipo para Méjico.

Los criterios de la selección

Dos experiencias han tenido en cuenta los técnicos y médicos italianos: el Mundial anterior de Méjico (donde el equipo de Mazzola, Rivera y Riva llegaron a la final que venció a Brasil porque los italianos estaban cocidos) y la preparación de Moser para el record mundial de ciclismo. De los estudios sobre estas dos experiencias, Bearzot ha sacado sus consecuencias.

La primera era que para jugar a una altura superior a los 2.000 metros sobre el nivel del mar era necesaria gente de poco peso, ágil, con mucho nervio y capaz de sprint corto y rápido y con mucha técnica, con buenos goles. Por lo tanto, fuera los jugadores atléticamente muy fuertes pero pesados como un panzer. Que Bearzot ha tenido en cuenta este criterio se ve por su decisión de llamar a gente como Rossi (un fracaso total en los dos últimos campeonatos), Galderisi (un metro 68 cms. de altura), Conti también peso mosca y el más técnico de todos los delanteros italianos. Mientras ha dejado fuera a campeones de talla de Pruzzo, Virdi, Giordano. ¿Qué seleccionador nacional se permite dejar en casa al goleador máximo del campeonato, Pruzzo, capaz de superar a gente como Platini y Rummenigge, y por tercera vez «pichichi» del campeonato italiano? Pero Pruzzo, gran campeón, indiscutible, es un peso pesado. Después de un par de corridas a dos mil metros de altura ya no respira, está cocido.

La clave del equipo de Bearzot

Gente ligera y de buena técnica, fantasía. Esta es la clave. Y los hombres capaces de llevar a cabo esta estrategia son sobre todo Conti y Di Gennaro. Conti es jugador de fantasía, el único italiano «brasileño», con una técnica digna del mejor Zico, capaz de lances largos y precisos, para servir a gente móvil y rápida en cortos sprint como Rossi y Barcelizi o los mismos Serena, Altobelli o Vialli. Di Gennaro a las cualidades de Conti une la capacidad de un tiro mortal desde fuera del área.

Los porteros elegidos por Bearzot responden a una cualidad que faltaba al gran Dino Zoff. El gran portero Zoff encajó cuatro goles con tiros de larga distancia. La razón está en que el balón en una atmósfera rara como la de gran altura, realiza extraños quiebros y adquiere una velocidad endiablada cuando desciende en parábola. Zoff quedó engalado por estas diablerías del balón. Tanto Galli como Tancredi son porteros menos perfectos en las salidas y a ras del suelo, pero impecables por alto.

El espíritu de grupo

Bearzot sigue fiel a su filosofía de que el 90% de la eficiencia de un equipo está en la sicología o espíritu de grupo. No tuvo miedo de arrastrar las iras de la masa italiana en Argentina y en España, dejando fuera a grandes campeones, pero de mal carácter, chulos o pendencieros. Y como en España Bearzot ha corrido una cortina de hierro entre su grupo y la prensa. Ya en Italia había tenido sus dimes y diretes con los periodistas. Pero esta vez la Prensa no se había atrevido a criticar sus decisiones. Todos tienen miedo de que otra vez Bearzot tenga razón, como paso en España.

Pero nada más pisar el suelo mejicano, Bearzot cometía un error de relaciones públicas. La Prensa mejicana y los organizadores del Mundial de Fútbol querían recibir a los «campeones» con una gran rueda de Prensa en el aeropuerto. Bearzot que no había sido avisado, rechazaba sin más la iniciativa y daba el portazo. Los títulos al día siguiente de la Prensa mejicana e italiana, eran ofensivos: «Campeones de mala educación», era el más sueve.

La reacción de Bearzot era furibunda. Atacaba a la Prensa sobre todo italiana, que había publicado que había sido Bearzoty el principal culpable, que Bearzot vivía en una «suite» digna de un príncipe y otras acusaciones. Conclusión: cierre total a la Prensa, como sucedió en Vigo durante el Mundial español.

M.C.D. 2018

Zubizarreta

Urruti

Méjico'86

Eloy

Carrasco

Ablanedo

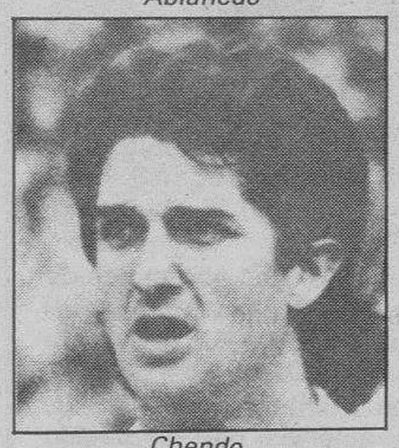
Chendo

Maceda

Camacho

Tomás

Goicoechea

Urruti, el más veterano; Eloy, el más joven

Los veintidós jugadores que forman la selección española para el Campeonato del Mundo de 1986

Burgos (Angel López Ochoa).— El próximo 31 de Mayo se abre el Mundial-86 de fútbol entre la esperanza y la ilusión de nuestra selección española. En la edición de hoy ofrecemos a nuestros lectores las biografías deportivas de los veintidós seleccionados por Miguel Muñoz. Urruti, el más veterano, juega su tercer Mundial. Eloy, es el más joven de los convocados. Miguel Muñoz se inclinó por una mezcla de veteranía y juventud. En esta lista, el jugador del Real Madrid, Camacho, es el que cuenta con más partidos internacionales, con sesenta y cuatro actuaciones y Ablanedo es el único seleccionado que no ha debutado en el campo internacional con la selección absoluta, a pesar de su experiencia en el terreno de los sub-21.

Ablanedo

Juan Carlos Ablanedo Iglesias. Nació en Mieres (Asturias) el día 3 de Septiembre de 1963. Guardameta del Sporting de Gijón. Titular indiscutible en la selección Sub-21. Tiene un futuro brillante como consecuencia de la experiencia alcanzada con la selección «B».

Gallego

Ricardo Gallego Redondo. Nació en Madrid, el 8 de Febrero de 1959. Juega de centrocampista en el Real Madrid. Veintiséis veces internacional A. Un jugador con elegancia y uno de los futbolistas más discutidos por su aparente frialdad.

Tomás

Pedro Tomás Reñones Crego. Nació en Santiago de Compostela, el día 9 de Agosto de 1960. Juega de defensa lateral derecho en el Atlético de Madrid. Cinco veces internacional «A». Es revelación del fútbol español descubierto por Luis Aragonés. Buena condición física y marcador nato.

Gordillo

Rafael Gordillo Velázquez. Nació en Almendralejo (Badajoz), el 24 de Febrero de 1957. Juega de centrocampista en el Real Madrid. Ha sido sesenta y dos veces internacional. Después de su actuación ante el Colonia (en Copa de la UEFA) ha demostrado que sigue siendo el de siempre, pese a su grave lesión en esta temporada.

Camacho

José Antonio Camacho. Nació en Cieza (Murcia), el día 8 de Junio de 1955. Juega de defensa lateral izquierdo en el Real Madrid. Ha sido sesenta y cuatro veces internacional. Un futbolista muy completo y representa perfectamente la furia española. Su forma física es extraordinaria y es uno de los pilares de Muñoz.

Calderé

Ramón María Calderé del Rey. Nació en Villarrodona (Barcelona), el día 16 de Enero de 1959. Juega en el F. C. Barcelona de centrocampista. Seis veces internacional con el primer equipo y declarado este año como mejor jugador del once catalán. Un jugador para reforzar el centro del campo. Muñoz cuenta con sus servicios.

Maceda

Antonio Maceda Francés. Nació en Sagunto (Valencia), el día 16 de Mayo de 1957. Juega de defensa central libre en el Real Madrid. Ha sido internacional «A» en treinta y cinco ocasiones. Un fijo de Muñoz. Su elevada estatura y su remate de cabeza le han permitido ser el máximo goleador en la última Eurocopa.

Señor

Juan Antonio Señor Gómez. Nació en Madrid, el 28 de Agosto de 1958. Tiene veintinueve entorchados internacionales y juega en el Real Zaragoza. Buen organizador de juego. Moral a tope, después de haber ganado la Copa del Rey.

Goicoechea

Andoni Goicoechea Alascoaga. Nació en Alonsógotegui, el día 23 de Agosto de 1956. Juega de defensa central en el Athletic de Bilbao. Veintinueve veces internacional. Tiene temperamento. No rehuye el choque y con Maceda forma un buen tándem. Gran acierto en los remates de cabeza y su gran peligro: su temperamento.

Francisco

Francisco Javier López Alfaro. Nació en Osuna (Sevilla), el día 1 de Noviembre de 1962. Es centrocampista del Sevilla. Catorce veces internacional «A». Es amigo de la filigrana.

Zubizarreta

Andoni Zubizarreta Urreta. Nació en Vitoria, el día 23 de Octubre de 1961. Nueve veces internacional «A». Dejó de ser guardameta del Athletic y se fue al F. C. Barcelona. Es, sin duda alguna, el mejor portero de España. Serio en sus actuaciones y con personalidad bajo los palos. Sabe colocar la defensa.

Urruticoechea

Francisco Javier Urruticoechea. Nació en San Sebastián, el 17 de Febrero de 1952. Ha vestido la camiseta española en cinco ocasiones y juega en el F. C. Barcelona. Un portero con desgracia en la selección ya que siempre tuvo por delante a Arconada que reapareció hace escasos días con la Real Sociedad. Ahora tiene a Zubizarreta.

Julio Alberto

Julio Alberto Moreno Casas. Nació en Oviedo el día 7 de Octubre de 1958. Juega de defensa con el Barcelona. Veintidós veces internacional. Es un excelente recambio para Camacho y Gordillo. Su mejor virtud, el sentido de la profundidad y fuerza física.

Butragueño

Emilio Butragueño Santos. Nació en Madrid, el 22 de Julio de 1963. Once veces internacional. Sentido de fútbol novedoso que sorprende. Sus acciones encaminadas a la consecución del gol. Es uno de los mejores delanteros de la selección y con mucho futuro por delante.

Chendo

Miguel Porlán Noguera (Chendo). Nació en Totana (Murcia), el 12 de Octubre de 1961. Juega de defensa lateral derecho en el Real Madrid. Una vez internacional «A».

Rincón

Hipólito Rincón Povedano. Nació en Madrid, el 23 de Abril de 1957. Veinte veces internacional. Es un delantero valiente, que sigue en el Betis, a pesar de los rumores de traspaso.

Michel

Miguel González del Campo (Michel). Nació en Madrid, el día 23 de Marzo de 1963. Juega de centrocampista en el Real Madrid. Cinco veces internacional. Futbolista con proyección

Eloy

Eloy Olalla Prendes. Nació en Gijón, el día 10 de Julio de 1964. Tres veces internacional «A». Juega en el Sporting . Su mejor arma la colocación en el centro del campo. Poca envergadura, pero la suple con garra y entrega.

Víctor

Víctor Muñoz Manrique. Nació en Zaragoza, el día 15 de Marzo de 1957. Jugador del F. C. Barcelona. Su mejor cualidad , la fuerza física. Es incansable en un partido.

Carrasco

Francisco José Carrasco Hidalgo. Nació en Alcoy (Alicante). El día 8 de Marzo de 1959. Extremo de ambos lados en el F. C. Barcelona. Treinta veces internacional «A». Tiene velocidad y dominio de balón

Setién

Enrique Setién Solar. Nació en Santander, el día 27 de Septiembre de 1958. Centrocampista del Atlético de Madrid. Tres veces internacional. Un futbolista con futuro.

Salinas

Julio Salinas Fernández. Nació en Bilbao, el día 11 de Noviembre de 1962. Delantero en el Athletic de Bilbao. Tres veces internacional «A».

Butragueño

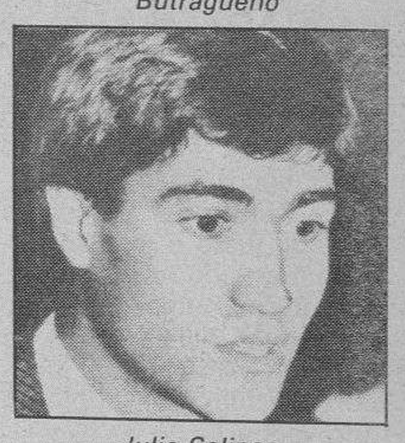
Julio Salinas

Rincón

Setién

Señor

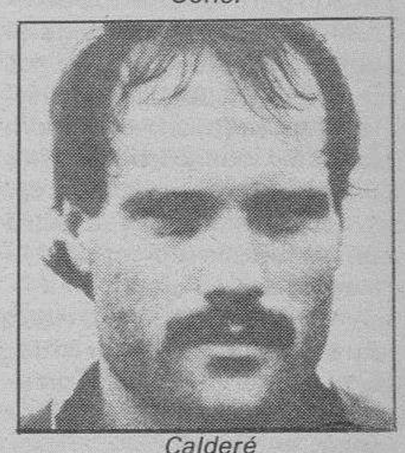
Calderé

Julio Alberto

Francisco

Gordillo

Michel

Gallego

Víctor

M.C.D. 2018

Copa de la Liga

Goleada del Barcelona al Real Madrid en el «Santiago Bernabéu» (0-4)

Madrid (Efe).—El F.C. Barcelona ha vencido al Real Madrid por 0-4 (0-2), en encuentro de vuelta de la segunda eliminatoria de la Copa de la Liga, disputado en el estadio «Santiago Bernabéu», ante poco más de 46.000 espectadores.

Real Madrid.—Agustín, Salguero, Francis, Bonet (Martos, m. 73), San José, Solana, Juanito, Martín Vázquez, Cholo, Santillana y Pardeza.

Barcelona.—Amador, Gerardo, Manolo, Alesanco, Salva, Pedraza, Moratalla, Urbano, Esteban, Clos (Sánchez, m. 61) y Amarilla (Nayim, tras el descanso).

Arbitro.—Urízar Azpitarte (vizcaíno). Expulsó por doble amonestación a los 43 minutos a Martín Vázquez, por protestar. Mostró, además, tarjetas amonestatorias a Cholo, Juanito, Pardeza y Salva.

0-1. m. 3: Amarilla de disparo cruzado que toca Agustín.

0-2, m. 41: Amarilla al rematar de cabeza un centro de Urbano.

0-3, m. 47: Urbano, al recoger un balón que quedó suelto.

0-4, m. 68: Esteban de fuerte disparo.

Así festejaron los catalanes el triunfo ante el Real Madrid

Con su apabullante victoria ante el Real Madrid, el Barcelona, además de pasar a la siguiente eliminatoria de La Copa de la Liga, se ha convertido en el primer equipo que esta temporada ha derrotado al conjunto madridista en el estadio «Santiago Bernabéu».

El triunfo del Barcelona ha sido justo e incluso pudo haber sido mayor si sus delanteros hubiesen tenido un mayor acierto ante la meta de Agustín. Los jugadores azulgranas supieron aprovecharse de las excesivas facilidades dadas en la línea defensiva por un conjunto madridista que no se encontró en momento alguno.

Tras el gol inicial, producto de un nuevo fallo en el marcaje de los jugadores madridistas, el Barcelona se echó atrás dejando un aparente dominio a los madridistas y utilizando su rápido contraataque para plantarse una y otra vez con facilidad ante Agustín.

A punto de concluir la primera mitad, el encuentro tuvo brotes de dureza y polémica, con fuertes entradas por uno y otro bando, lo que provocó la justa expulsión de Martín Vázquez por desconsideración al árbitro.

Con la baja del único hombre que hasta ese momento armaba algo el juego de su equipo en el centro del campo, la segunda parte fue de un mayor dominio del conjunto azulgrana ante un Real Madrid descentrado y sin conexión alguna entre sus respectivas líneas y que contó como única ocasión de marcar un disparo de Cholo, a los 69 minutos.

Valladolid 0
At. Madrid 1

Valladolid (Efe).—El Atlético de Madrid se ha calificado para los cuartos de final de la Copa de la Liga al vencer hoy al Valladolid por 0-1 (0-1) en partido de vuelta disputado en el «Nuevo Estadio José Zorrilla», ante unos 14.000 espectadores.

El partido de ida registró un resultado de empate a tres goles.

Valladolid.—Fenoy, Juan Carlos, Andrinúa, Gail, Sánchez Vallés, Torrecilla, Eusebio, López (Fonseca, m. 66), Yáñez, Víctor y Jorge.

Atlético de Madrid.—Mejías, Sergio, Arteche, Ruiz, Clemente, Julio Prieto (Balbino, m. 70), Quique, Landáburu, Marina, Llorente y Cabrera (Pedro Pablo, m. 45).

Arbitro.—Casajuana Rifá (Colegio catalán). Mostró tarjeta roja a Marina, del Atlético de Madrid, y amarillas a Fenoy, Sánchez Vallés, Torrecilla, Yáñez, Víctor y al entrenador del Valladolid.

0-1, m. 37: Saque largo de Mejías, que aprovecha Llorente.

El árbitro Casajuana Rifá se ha erigido, con sus discutibles decisiones, en protagonista del partido, a cuyo término ha sido despedido con grandes insultos y masivo lanzamiento de botes y almohadillas por parte del público.

El Real Valladolid comenzó practicando un buen fútbol ofensivo, con un primer aviso en el minuto cinco, a cargo de Víctor, que disparó al larguero.

Sin embargo, al filo del cuarto de hora comenzaron los errores del colegiado, casi siempre en perjuicio de los locales, que poco a poco fueron perdiendo el ritmo en beneficio del sistema defensivo del equipo rojiblanco.

El Atlético de Madrid tuvo la fortuna de aprovechar un saque largo de su portero Mejías y, tras el error defensivo local, Llorente no tuvo problemas para superar a Fenoy y marcar a puerta vacía.

En el segundo tiempo el Atlético de Madrid renunció totalmente al ataque y dejó tan sólo en punta a Llorente, mientras que los vallisoletanos se estrellaron en la muralla defensiva atlética.

En el minuto 79, el Real Valladolid, por medio de Torrecilla, consiguió un gol que fue anulado por una supuesta falta de un delantero local.

Los últimos minutos del encuentro fueron de un continuo acoso de los jugadores del Real Valladolid, ante un Atlético agazapado en su área que, sin hacer méritos suficientes, consiguió pasar la eliminatoria.

Español 1
Valencia 1

Barcelona (Efe). — El R.C.D. Español empató 1-1 (1-0) en encuentro de vuelta de la Copa de la Liga, disputado en la Carretera de Sarriá ante unos 10.000 espectadores.

Español.—N'Kono, Job, Orejueja, Maldonado, Gallart, Lauridsen (Zúñiga m. 75), Mauri, Soler, Jiménez (Forcadell m. 75), Márquez y Pineda.

Valencia.—Bermell, Quique, Arias, Tendillo, Revert, Muñoz Pérez y Subirals, Giner, Sánchez Torres, Montes (Juárez m. 45) y Sixto (Fenoll m. 88).

Arbitro.—Lamo Castillo (Colegio Castellano), que mostró tarjetas amarillas a Maldonado y Revert.

1-0, m. 44: Pineda a centro de Lauridsen.

1-1, m. 58: Revert desde la línea media.

El Español se despidió hoy ante su parroquia con un empate frente al Valencia, que reflejó, con claridad, lo ocurrido sobre el terreno de Sarriá.

Su eliminatoria frente al Valencia finalizó, así, un 6-3 en favor de los valencianistas que pasan, por tanto, a la siguiente ronda.

Ambos contendientes, que sólo dispusieron de una oportunidad de gol por bando y también ambos supieron aprovecharla, dieron un triste espectáculo que al final dió el pase a la siguiente ronda a los del Turia.

El Español, que salió presionado, se encontró en un Valencia que tejió una espesa tela de araña que impedía, una y otra vez, la penetración de los blanquiazules que, a medida que transcurrían los minutos, se daban cuenta de lo difícil que sería remontar el resultado en contra, registrado en el encuentro de ida.

Con este panorama, los hombres de Azkargorta, iniciaron un ineficaz bombeo de balones, que de nada sirvió a excepción del realizado desde muy lejos por Pineda que, al ver a Bermell adelantado, lanzó alto el esférico que, mansamente, se coló en la portería visitante.

Cuando el Valencia, al poco de iniciarse la segunda mitad, lograba el gol del empate, los españolistas intentaron la guerra por su cuenta, sin lograr, con ello los frutos deseados.

Los disparos de la delantera del Español eran siempre mal dirigidos o encontraban la bien trenzada defensa visitante que se encargaba de alejar el peligro.

M.C.D. 2018

1 X 2

1 LOGROÑES-R. MALLORCA....	1	X	X
2 BILBAO ATH.-SESTAO	X	X	2
3 SABADELL-AT. MADRILEÑO...	X	X	2
4 ELCHE-D. ARAGON	X	X	2
5 CARTAGENA-MALAGA	1	X	2
6 R. HUELVA-BARCELONA AT....	X	X	2
7 R. VALLECANO-CASTELLON...	1	X	X
8 CASTILLA-R. MURCIA	1	X	X
9 D. CORUÑA-TENERIFE.....	X	X	2
10 ALBACETE-R. OVIEDO	1	X	2
11 G. TARRAGONA-R. BURGOS...	1	X	2
12 CALVO SOTELO-CORDOBA....	X	X	2
13 LINARES-LEVANTE.....	X	X	2
14 POBLENSE-GRANADA.....	X	X	2

Los plenos, a 26.000 pesetas

Unas 26.000 pesetas cobrarán los acertantes de catorce resultados en la jornada 38 de la quiniela futbolística, de acuerdo con la proporción existente cuando se ha escrutado el 85% de los boletos.

Los plenos, hasta este momento, son 2.502, mientras que con trece aciertos han aparecido 41.305, cuyo premio aproximado será de 1.500 pesetas, y de doce 290.001, que percibirán unas 200 pesetas.

Estas son las cifras de la jornada:
Recaudación íntegra, 465.035.730 pesetas.
Recaudación neta, 425.507.693
55% para premios, 234.029.231
Para cada categoría, 78.009.744

QH

1.ª	2.ª	3.ª	4.ª	5.ª	6.ª
1 ●	1 ●	1	1 ●	1	1 ●
2	2	2	2	2	2
3	3	3	3	3	3
4	4	4	4	4	4
5	5	5 ●	5	5	5
6	6	6	6	6	6
7	7	7	7	7	7
8	8	8	8	8	8
9	9	9	9	9	9
10	10	10	10	10	10
11	11	11	11	11	11
12	12	12	12	12 ●	12
13	13	13	13	13	13
14	14	14	14	14	14
15	15	15	15	15	15
16	16	16	16	16	16
17	17	17	17	17	17
18	18	18	18	18	18
19	19	19	19	19	19
20	20	20	20	20	20

Márquese con bolígrafo el centro del óvalo del n.º apostado

Si duda, consulte el Reglamento

Con esta parte se efectúa el escrutinio

Los de cuatro no cobran

En la Quiniela Hípica de esta semana, 79 boletos con los seis aciertos han aparecido cuando se llevan escrutadas el 90% de las apuestas.

Dichos máximos acertantes cobrarán aproximadamente 160.000 pesetas.

Con cinco aciertos hay 3.209 boletos, a unas 4.500 pesetas, y los 49.801 de cuatro no cobrarán.

La recaudación ha sido de 53.679.840 pesetas, y la combinación ganadora, la siguiente: 1-1-5-1-12-1.

AUTOMOVILES
FIAT
José Barrios, S. L.
Vitoria 109 ☎ 22 49 04

Pelota

Siguen los éxitos de los pelotaris burgaleses

Burgos (DB). — Los pelotaris burgaleses han vuelto a cosechar una nueva victoria en tierras aragonesas, en partido correspondiente al Campeonato de España por Autonomías. El resultado fue de 1 a 3, con derrota para los de Teruel.

En el choque de ida se perdió un punto, también en pala corta y en este de vuelta ha ocurrido lo mismo. Sin embargo, esto no afecta mucho a la clasificación, ya que Burgos sigue ocupando la primera posición.

En paleta, Gonzalo y Vicente, de Burgos se enfrentaron a Silvestre y Calamardo por 35 a 21; en pala corta, Ubaldo y Sancha de Burgos perdieron ante Pascual y Lazas por 32 a 40; en mano individual, Ferreruela derrotó sin ningún tipo de dificultad a Tolosa I por 18 a 5 y en mano parejas, Chaperito y Escribano vencieron a Blasco y Tolosa II por 22 a 5.

Victorias de Guipúzcoa, Alava y Navarra

Las selecciones de Guipúzcoa, Alava y Navarra han sido las vencedoras de las finales de pala, cesta punta y remonte, respectivamente, del Torneo Gavn-El Corte Inglés de pelota disputadas hoy en Frontón Club Deportivo de Bilbao.

Boxeo

Chung Ki-Yung retuvo el mundial de los plumas

Taegu (Corea del Sur) (Efe). — El boxeador surcoreano Chung Ki-Yung ha retenido su título de campeón del Mundo del peso pluma (versión Federación Internacional) al vencer por puntos al estadounidense Richard Savage, en pelea concertada a 15 asaltos.

Durante la pelea no se produjeron caídas y los tres jueces vieron vencedor al coreano, de 27 años y cuyo palmarés es de 31 victorias (10 antes del límite), dos nulos y cuatro derrotas.

Para Savage, 26 años, esta ha sido su primera derrota fente a 26 triunfos, 16 de ellos por K.O.

Rugby

Esta imagen de rugby debe comenzar a ser popular la próxima temporada.

Abelles, Ordizia, Diego Porcelos e Ingenieros Industriales a Primera División

Burgos (DB).—La selección de Madrid se ha adjudicado el Campeonato de España de selecciones territoriales de rugby, al vencer en la final a Cataluña por 13-12, en partido disputado en Santboi de Llobregat.

Para llegar a la final los madrileños derrotaron previamente a las selecciones de Andalucía y Euskadi, mientras que Cataluña eliminó a Valencia y Aragón.

En categoría juvenil, la victoria también fue para los madrileños al vencer en la final a Cataluña por 10-8, mientras que en la categoría de cadetes el triunfo fue para Cataluña al derrotar a Madrid por 6-0.

Liga de ascenso a Primera División

Los clubs Abelles, Ordizia, Conde Diego Porcelos y C.D. Ingenieros Industriales han conseguido el ascenso a la Primera División de rugby, después de disputarse ayer la séptima y última jornada de la Liga de ascenso en la que han ocupado las primeras posiciones.

Resultados séptima jornada

Hospitalet R.C., 36; Elche R.C., 0
C.D. Univ. Zaragoza, 17; Ordizia R.T., 34
C.D. Fortuna, 13; Seminario Tarazona, 12
Les Abelles, 29; C.D. Univ. Barcelona, 6

	J.	G.	E.	P.	F.	C.	Ptos.
Les Abelles	7	5	0	2	104	49	10
Ordizia	7	5	0	2	165	98	10
Hospitalet	7	4	1	2	143	52	9
Univ. Barcelona	7	2	3	2	106	107	7
Fortuna	7	3	1	3	89	127	7
Univ. Zaragoza	7	2	1	4	60	100	5
Semin. Tarazona	7	2	0	5	64	131	4
Elche	7	2	0	5	55	122	4

Grupo «B» (Centro/Sur/Noroeste)

C.D. Ingenieros Ind., 24; C.D. Univ. Granada, 8
C.R. At. Portuense, 6; Teca R.C., 0
Alerta Independiente, 35; C. Diego Porcelos, 14

	J.	G.	E.	P.	F.	C.	Ptos.
C. Diego Porcelos	7	5	0	2	123	100	10
Ing. Industriales	7	5	0	2	132	94	10
Alerta Indep.	7	4	0	3	123	83	8
Univ. Granada	7	4	0	3	96	109	8
At. Portuense	7	3	1	3	84	58	7
Oviedo	7	3	0	4	60	113	6
Teca	7	3	0	4	99	103	5
León	7	0	1	6	115	172	1

Ascienden a Primera: Conde Diego Porcelos y C.D. Ing. Industriales.

Fútbol

Promociones de ascenso a Segunda «B»

Burgos (DB). — Los catorce campeones de Tercera División y los diez subcampeones que han alcanzado mayor puntuación, disputarán la promoción de ascenso a Segunda «B».

Hay que hacer las siguientes salvedades: de los grupos andaluces, IX y X, se clasifican los dos campeones y uno solo de los dos subcampeones, el que más puntos ha sumado, que es el Coria. Del grupo XIV, extremeño, solo el campeón tiene derecho a disputar la promoción, no computándose la puntuación por el subcampeón, para la selección general.

La promoción se disputará en dos rondas eliminatorias, a doble partido, según un sorteo que se realizará mañana, en el cual se evitará, en la medida de lo posible, que se enfrenten entre sí equipos que hayan sido campeones. En la primera ronda serán eliminados doce equipos y en la segunda, otros seis, obteniendo el derecho al ascenso a Segunda «B» los seis clubes restantes.

Los veinticuatro equipos que se han clasificado para disputar la promoción de ascenso son:

Campeones, por orden numérico de los grupos: Lugo, Langreo, Eibar, Osasuna Promesas, Mullerusa, Alcira, Leganés, Leonesa, Almería, Sevilla Atlético, Mallorca, Maspalomas, Eldense y Badajoz.

Subcampeones: Endesa (grupo I), Caudal (grupo II), Barakaldo (grupo III), Huesca (grupo IV), Gandía (grupo VI), Ponferradina (grupo VIII), Coria (grupos IX y X), Baleares (grupo XI), Las Palmas Atlético (grupo XII) y Bigastro (grupo XIII).

No han obtenido la clasificación los subcampeones del grupo V, Gerona, y del grupo VII, Valdepeñas.

El trabajo bien hecho

Burgos (Angel López Ochoa). — El Diego Porcelos de rugby, en el silencio del triunfo y del trabajo bien hecho acaba de lograr el ascenso a Primera División Nacional. Un logro jamás alcanzado por el rugby burgalés. Un deporte minoritario que debe ir remontando el vuelo en un futuro no muy lejano. En estos momentos, en la familia del rugby local se viven instantes dichosos y felices. No es para menos después de haber cerrado una campaña con un objetivo, que al principio de ejercicio era inalcanzable: el ascenso.

A partir de ahora ha comenzado otra «batalla» para este equipo con la dramática cuestión que impera en cualquier actividad deportiva burgalesa: ¿Contaremos con «sponsor»? Esta es la cuestión. La terrible interrogante, la eterna duda.

El Club Diego Porcelos de rugby, una de las secciones deportivas del Instituto Conde Diego Porcelos, se fundó en la temporada 1978/79. Por aquel entonces, los alumnos de este centro escolar hacían sus pinitos en Segunda División. Temporada tras temporada llegaban al final de campaña manteniendo la ilusión y la esperanza. El sacrificio conjugado con el tesón y apoyo del Centro. Al término de la temporada 1985/86 se ha recogido el premio con este ascenso a Primera División, categoría de plata del rugby español. A partir de ahora, se abre otra filosofía. Nueva categoría, nuevo presupuesto, nueva política. Las primeras gestiones, en plan euforia, van encaminadas a englobar al equipo en el ámbito universitario. Por este lado, a lo mejor cae alguna subvención., Otro sendero iniciado es gestionar el «sponsor». Ambos caminos no van a resultar sencillos porque el talón de Aquiles de este club burgalés precisamente se localiza en los presupuestos económicos. El eterno drama del deporte español, mientras en el Consejo Superior de Deportes se pisa moqueta; mientras, a nivel autonómico, se van demasiados dineros, por ejemplo, en carteles o en carreras ciclistas para profesionales sin ningún gancho ni atractivo.

El Diego Porcelos, a partir de ahora, abre la puerta con la esperanza de contar con ayuda económica. Atrás, por otro lado, queda el millón de pesetas, presupuesto de la campaña que finalizó ayer domingo en Santander. Una cifra corta para la categoría alcanzada a base de tesón. Este comentario, en otro orden de cosas, quiere rendir justo homenaje para unirse a la celebración por el ascenso. Lo que asombra de este club es su capacidad de resistencia. Si, de resistencia, porque ha sabido hacer un trabajo en el silencio, un trabajo bien hecho con las gradas semidesiertas, con poco apoyo del aficionado. Quizás este logro sirva para relanzar de forma definitiva el rugby en nuestra capital y provincia. Los integrantes del Diego Porcelos no necesitan que les pongan marchas vienesas para arrancar veloces. Superar con éxito una fase de ascenso no es sencillo. A este tipo de competición acuden los selectos, los mejores preparados y al final los preparados triunfan. El triunfo del Diego Porcelos es el triunfo esperado para ese relanzamiento que debe de comenzar por los colegios. Así se hizo en el año 1978 en el Instituto y hoy, en el año 1986, se recogen los laureles.

El equipo del Diego Porcelos ha sido como un hallazgo pulido en la base. Ha tenido, insistimos en el dato, resistencia en directivos, técnicos y jugadores. La misma resistencia que aquel soldado ateniense que corrió desde Maratón hasta Atenas para morir ante el Areópago, tras decir que habían ganado los soldados de Milcíades a los persas de Darío. Los integrantes del Diego Porcelos, a partir de este momento, han iniciado también su maratón para buscar apoyos económicos para apuntalar líneas y para afrontar con garantías una nueva campaña.

Creemos sinceramente que con este ascenso ha llegado la hora del rugby en el deporte burgalés. La siembra iniciada en 1978 ha tenido una recogida excelente. No podía ser mejor la cosecha. En estos momentos de euforia, cuando es fácil repartir flores, no debe olvidarse que este Diego Porcelos precisa todo el apoyo para la próxima campaña en Primera División, categoría alcanzada con todos los honores. Ojalá las gestiones cerca de la Universidad; ojalá las redes lanzadas a firmas comerciales y ojalá el interés de ambos por el deporte tengan al Diego Porcelos como destinatario.

Nos consta que los responsables del club han iniciado el camino en busca de ayudas económicas. Desde aquí, cuando se festeja el ascenso, estimamos nosotros que es hora de que el rugby salga de su silencio y atraviese las puertas de los colegios para entrar en los recreos y extenderse a la afición. Es hora también de lanzar una campaña divulgativa para conocer a fondo este deporte. Es hora de hacer muchas cosas. Lo saben los federativos, directivos, jugadores, técnicos y también lo deben saber las autoridades deportivas. No se puede tolerar la falta de apoyo al deporte, en especial y en este caso concreto al rugby. Un deporte que con este ascenso debe florecer, a partir de ahora. Porque también en el rugby es Primavera. Enhorabuena por todo, especialmente, por ese trabajo bien hecho.

M.C.D. 2018

Deporte escolar

El ajedrez y el cross siguen teniendo muchos adeptos en el deporte escolar.

Entrevista con el delegado territorial de Cultura y Deportes

«El espíritu general de los Juegos, fue ampliar la base de la competición». (Francisco Román Martín)

Burgos (J.M.Medrano G.). — Los Juegos en Edad Escolar, que es como ahora se donominan los antiguos Juegos Escolares Nacionales, están a punto de concluir. Más exactamente, será el día catorce de Junio próximo cuando se celebre el acto de clausura. Según los comentarios que hemos recogido, la experiencia no se puede calificar como de positiva. El descontento en los colegios, federaciones y sobre todo, participantes, es patente. Algo hay que no funciona.

Para abordar estos asuntos entrevistamos a Francisco Román Martín, Delegado Territorial de Educación y Cultura, de la Junta de Castilla y León.

—¿Porqué el cambio de Juegos Escolares por Juegos en Edad Escolar?.

—Básicamente por el cambio del contenido que estas actividades tenían antes. Ahora con los Juegos en Edad Escolar, se han unificado las competiciones deportivas que antes estaban divididas, tras un acuerdo al que se llegó con las diferentes federaciones, salvo alguna excepción.

—Tal vez y por ser la primera experiencia, no ha sido todo lo gratificante que cabía esperar ¿qué opina al respecto?.

—Probablemente y debido a este carácter experimental que usted señala, hay varios errores; pero el espíritu general cuando se hizo la reconversión de J.E. y J.E.E., fue el de ampliar la base de la competición. Si esta ampliación trae consigo que, hay una cierta movilidad de los deportistas de colegios a clubs privados, por ejemplo, es algo que tenemos que estudiar tanto en el aspecto positivo como en el negativo. Como punto de partida, creo que es positivo el que la competición abra sus cauces sin prejuzgar que la competición vaya a ser menor o mayor en el número de participantes.

—Algunos centros han dejado de participar, motivados en algunos casos, por la retirada de las retribuciones a los profesores del área de Educación Física y que tenían asignadas por su dedicación a los Juegos. ¿Cómo se podría arreglar este problema?.

—Así, a bote pronto, no se me ocurre nada. Nosotros no tenemos ninguna responsabilidad de que, el Ministerio de Educación tome una determinación y no se retribuyan unos servicios concretos. Había que buscar soluciones tomando contacto con la comunidad deportiva escolar y no escolar; tendrían que existir monitores deportivos que dependieran de los Ayuntamientos que es la administración más cercana y por tanto la administración natural del área deportiva y cultural. Sería una solución que no se puede hacer por Decreto, sino que lleva un proceso de maduración, de concienciación de los que estén implicados, de alguna manera en el deporte escolar.

Los anteriores tenían mejor imagen

—Los antiguos Juegos Escolares, fue uno de los pocos productos que exportamos, siendo imitados sobre todo por algunos países europeos. Ahora su depreciación es un hecho, ¿qué causas han podido influir en ello?.

—Bueno en cuanto a número de participantes, mi corta experiencia me dicta que viene siendo muy similar al de ediciones anteriores. Creo que la pregunta va dirigida a un período más largo que a estos cuatro años. Tal vez por el cambio de la sociedad española al cual no ha sido ajeno el mundo de la juventud que ahora tiene otras preocupaciones y distracciones muy distintas a los años sesenta y setenta.

—Pero es obvio que, el niño necesita hacer deporte y si no se le proporcionan medios, ocupará su tiempo libre de otra forma menos provechosa.

—Sería conveniente potenciar el deporte en la juventud, es bueno para ellos y para la ciudadanía en general. Pero eso no se consigue con tomar una decisión u otra, o con poner un dinero que, naturalmente hay que hacerlo; pero también hay una mentalidad social que no es generada desde las administraciones públicas, sino que la contemplan como un hecho, con el que se enfrentan y nada más. La participación deportiva de los jóvenes puede deberse a que tengan instalaciones, motivaciones, etc., pero también puede deberse a que el deporte forme parte de sus preocupaciones, ha sido un cambio de mentalidad en toda Europa y como antes hemos indicado, España no ha sido ajena que además ha coincidido con el cambio político y cultural en general.

«Técnicamente los Juegos no han funcionado»

Las subvenciones

—Si tratan de socializar el deporte como se subvenciona más a los clubs privados en detrimento del deporte de base.

—Hay que considerar dos cosas. En primer lugar, el deporte en edad escolar, se lleva el capítulo dos, de la Consejería en lo referente a deportes. ¿Cantidades?. No lo puedo decir exactamente, pero pudieran ser tres millones, referidos a una sóla provincia, lo que se destina como actividad propia de la Comunidad Autónoma, no como subvención. En este capítulo, las que se concedan y que próximamente se harán públicas, van dirigidas a clubs humildes. El año pasado, una parte del capítulo cuarto de subvenciones, se dedicó a un campeonato de fútbol. En este año, sólo habrá veinticinco millones que se destinan al II Trofeo Ciclista de Castilla y León. El resto se repartirá entre aquellas entidades que lo soliciten.

—¿No le parece mucho dinero para unos equipos profesionales que se autofinancian?.

—Castilla-León, merece tener una prueba ciclista como la hay en Cataluña, País Vasco o Andalucía, para una proyección exterior. No es tanto dinero el que se destina, los juegos en Edad Escolar se llevan más. En Burgos se repartirán más de diez millones entre clubs y Ayuntamientos y otro capítulo importante es el que se dedica a construcción y equipamiento de instalaciones deportivas, en las que se invertirán cuarenta y seis millones de pesetas en diversas localidades de la provincia.

—Técnicamente los Juegos no han funcionado como se esperaba, sin embargo en esta Delegación existen funcionarios cualificados que podían haber realizado esta misión

—Es una feliz coincidencia de que algunos funcionarios sean técnicos en deporte, pero son avatares de la historia.

En las Delegaciones de Cultura se han dado cita funcionarios de muy distinta procedencia, debido a la reestructuración política que sufrió nuestro país. Curiosamente en una Delegación de la Comunidad, hay un controlador aéreo, también periodistas, etc. El deporte lo deben hacer los deportistas, no los oficinistas, si éstos han tenido más contacto con el deporte todo el mundo sabe las causas.

—Pero pensando en los participantes, ¿no es una casualidad que merece la pena aprovecharla?.

—Fundamentalmente en las delegaciones tenemos personal administrativo, tanto técnico como auxiliar, lo que no tenemos es tal vez, animadores o gestores de la cultura y el deporte. No creo que deba haber una tutela de la administración, sobre la práctica deportiva o cultural. La hubo durante muchos años, pero nosotros no estamos de acuerdo; preferimos empeorar para cambiar, sabiendo que eso supone mejorar. Todo cambio supone una crisis pero eso no quiere decir que porque antes funcionara bien, había que mantenerlo. Se prefiere una democracia enferma a una dictadura sana. Es difícil pero se conseguirá con el tiempo.

—Y siguiendo ese camino, se decidió cerrar las dependencias de la calle Julio S. de la Hoya.

—Es más racional que todas las dependencias administrativas de una Delegación estén ubicadas en un mismo edificio. Porque insisto que la sección de deportes, es meramente administrativa, no los que animan el deporte, no son los jefes que ya no los tiene. Naturalmente cuando a uno le sueltan de la mano, al principio se tambalea, pero luego aprende a caminar. Ha habido un cambio de orientación en estas relaciones que es necesario sino queremos tener a nuestro país en una eterna inmadurez.

Reunión con las federaciones

—¿Qué temas se van a abordar en la reunión con las federaciones provinciales?.

—No vamos a llevar una agenda cerrada, intentaré explicar cómo es actualmente la relación administración-deporte, cuales son nuestras obligaciones, competencias, dedicación fundamental a organizar los Juegos Escolares con las federaciones, así como la concesión de ayudas a los Ayuntamientos para construir instalaciones. Nosotros ya no somos los jefes de las federaciones, como ha venido siendo de facto durante mucho tiempo, no tampoco nos metemos en asuntos internos como también ha venido siendo de facto. Pagaremos un alto precio, pero la familia deportiva saldrá ganando, sobre todo en madurez y experiencia.

—¿Cómo se podrían coordinar todas las actividades que ahora organizan: Ayuntamientos, Diputación, clubs, APAS, etc.?

—El deporte en Edad Escolar, es una competencia exclusiva de la Comunidad Autónoma. Al principio del curso, se trata de llegar a acuerdos de coordinación; en el caso concreto de Burgos, aún estamos en conversaciones con Ayuntamiento y Diputación para la firma de un convenio en el reparto de cantidades y otro en ayuda de material deportivo. Siempre estos acuerdos benefician al pueblo, pero para coordinar hay que querer, no ingnorarse.

M.C.D. 2018

Automodelismo

Excelente actuación de los burgaleses

Burgos (DB). — Se ha disputado en el remozado circuito de «San Isidro» la prueba valedera para el campeonato de Castilla y León, Primer Gran Premio Electro-Caor. Una selección de diecinueve pilotos de toda la región se disputaron su paso a la final, a la cual accedieron Antonio José Pereda y Antonio Pérez directamente al lograr el tercer y cuarto mejor tiempo en las mangas clasificatorias y los pilotos Roberto de León y Daniel del Val al quedar terceros en sus semifinales, lo que les dio el paso a la final.

El resto de pilotos burgaleses, hicieron una gran carrera, pero no pudieron pasar a la final como es el caso de C. Maté y de Miguel A. Rincón que quedaron cuartos en sus respectivas semifinales. El piloto Jorge Pérez hizo buen papel en su semifinal.

La final fue muy disputada, como prueba el que del cuarto puesto al décimo sólo haya trece vueltas de diferencia. Sólo dar salida se perfilaron las tres primeras posiciones que fueron ocupadas durante las diez primeras vueltas por José Luis Martín, de Palencia; Antonio Pérez y Antonio José Pereda, de Burgos. Pérez con una velocidad y regularidad admirables, ocupó durante toda la final el segundo puesto, que sólo en los últimos segundos perdió pasando a ocupar la tercera posición, por una escasa vuelta. Pereda con constantes paradas de motor se vio relegado al octavo puesto. Daniel del Val estuvo muy seguro y logró la quinta posición lo que significa una gran victoria ya que es un piloto que tiene relativa poca experiencia. Roberto de León que hizo la segunda vuelta más rápida del circuito, no tuvo suerte y ocupó la novena posición.

En resumen una gran victoria del Club Modelismo Castilla, representante oficial de Burgos, que está consiguiendo un nivel que pocas ciudades españolas a excepción de Barcelona y Madrid han logrado en tan corto espacio de tiempo.

La prueba estaba patrocinada por la Excma. Diputación, el Excmo. Ayuntamiento, CACCO y CAM., y contó con la presencia del vicepresidente de la Excma. Diputación, don Mariano Villanueva Cirac.

Los resultados fueron los siguientes:

Primer Gran Premio Electro-Caor (valedero para el Gran Premio Burgos 1986): Todo Terreno Eléctricos: Campeón: Antonio José Pereda. Subcampeón: Roberto de León. Tercero: Gonzalo Villarreal.

Todo Terreno Explosión: Campeón: Antonio Pérez. Subcampeón: Daniel del Val. Tercero: Antonio José Pereda.

Campeonato de Castilla y León: Campeón: José Luis Martín Palencia. Subcampeón: S. Juárez, Aranda. Tercero: Antonio Pérez, Burgos. Cuarto: F. Márquez, Palencia. Quinto: Daniel del Val, Burgos.

Baloncesto

El Andorra, primer clasificado en la fase de ascenso a Primera «B»

Badajoz (Efe). — El Andorra se proclamó ayer, en la última jornada de la fase de ascenso a Primera División «B» de baloncesto que se ha jugado en Badajoz, campeón de España de Segunda División. En esta última jornada se jugó también el partido para quinto y sexto puesto de esta fase de ascenso, entre el San Antonio Larios y el Cajaplasencia, con un resultado final de 85-81 a favor de los primeros.

El Cajaplasencia notó anímicamente su derrota de ayer ante el Elosúa y se pasó todo el partido flotando por el campo. El equipo del San Antonio se mantuvo siempre por delante en el marcador.

El otro encuentro de la jornada, partido para el primer y segundo clasificados, entre el Andorra y el Caixa Orense, terminó con un 93-91. En este partido el club andorrano demostró por qué ha salido invicto en todos los encuentros de esta fase de ascenso. El Caixa intentó acercarse pero tuvo que rendirse ante el mejor baloncesto del Andorra.

La clasificación final es: 1-Andorra; 2-Caixa Orense; 3-Elosúa; 4-Guadalajara; 5-San Antonio Larios; 6-Cajaplasencia.

El Oximesa a Primera División al vencer al Caja Ronda

El Oximesa de Granada ha logrado el ascenso a la Primera División de baloncesto, al vencer en el segundo partido de la fase final al Caja de Ronda, esta vez por 93-81 (39-35), en partido disputado en el pabellón de Ciudad Jardín, de Málaga, que registró un lleno absoluto.

Caja Ronda, 81 (35+46): Pozo (2), Llorente (12), Schultz (30), Germán (14), Nicolau (8), Ferrer (8), Márquez (3) y Herranz (4).

Oximesa 93 (39+54): Ibáñez (6), Spicer (31), Luis Alvarez (14), Clavero (16) y J. Alvarez (22). Franco (2) y Cabezas (2).

Arbitros: Sancha y Hernández Cruz.

La serenidad del Oximesa, en la segunda parte, le ha dado el ascenso a la Primera División, al vencer en el segundo partido al Caja de Ronda.

Hospitalet, campeón de España Junior Femenino

El Hospitalet se ha proclamado campeón de España de baloncesto junior femenino al vencer esta mañana en la final al Canoe, de Madrid, por 93-87.

Los resultados de los partidos para los distintos puestos fueron estos:

Canoe, 87-Hospitalet, 93. Tercer y cuarto puestos, Celta, 68-Tintoretto, 70. Quinto y sexto puestos, Stadium Casablanca, 73-Adepaf, 70. Séptimo y octavo puestos, Hispano Francés, 44-Masnou, 37. Noveno y décimo puestos, Kaixo 77-Kerrygolf 56. Undécimo y decimosegundo puestos, Asunción 59-Godella 52.

El trofeo a la máxima encestadora del Campeonato fue para Piluca Alonso, del Celta.

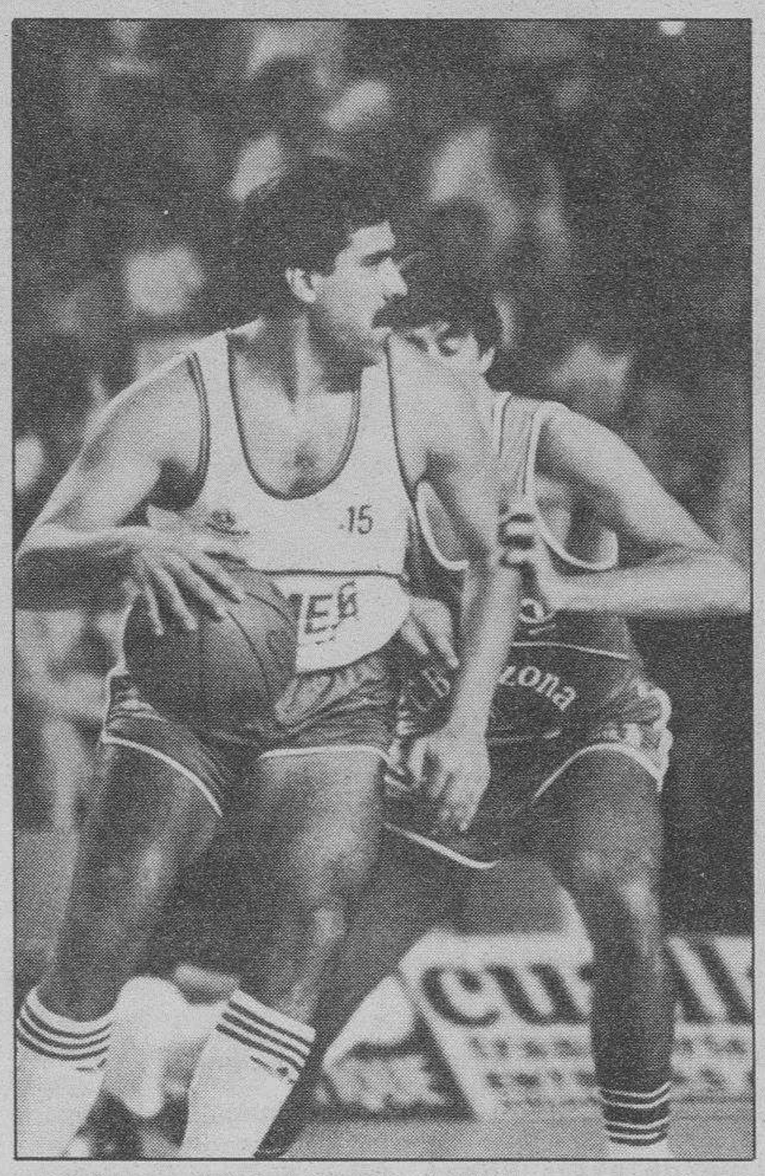

El Oximesa ya está en Primera. En la foto aparece el jugador Carlos Cabezas

Selección Madrid 97 Cibona Zagreb 102

Collado Villalba (Madrid), (Efe). — El Cibona de Zagreb venció a una selección de Madrid por 97-102 (49-49) en partido amistoso de baloncesto disputado este mediodía en el pabellón municipal de Collado Villalba ante unas dos mil personas.

Selección Madrid (49+48): Goenechea (5), Carlander (28), Fermosell (12), Rodríguez (13), Montes (2) —cinco inicial—, Beirán (8), Lafuente (2), Biriukov (8), Coll, Knego (12), Rementería (7). Eliminados: Biriujov (m. 34), Beirán (m. 39), y Rementería (m. 39).

Cibona Zagreb (49+53): Apapovic (11), Panlicevic (2), Petrovic (17), Cvejeticanin (35), Usic —cinco inicial—, Cutura (28), Vujicevic (7), Sosterec(2). Eliminados: Usic (excluyente, m. 10), Vujicevic (m. 28).

Victoria de «El Cid»

Burgos (DB). — El equipo de baloncesto en silla de ruedas ha vencido al Virgen del Rocío de Sevilla por 62 a 50, en partido correspondiente a la Liga Nacional. Al descanso se llegó con el tanteo de 24 a 28.

El Cid: Pablo (45), Peña (18), Martín (4), Tapia (8), Núñez (11), Acha (17) y no anotaron Bilova, Fernández y Juan Carlos.

Vírgen del Rocío: Cáceres (22), Mira (7), Albelda 86), Pérez (5), Montenegro (6) y Yayo (4).

Una victoria que no era esperada por los aficionados burgaleses, ya que la superioridad de los sevillanos era patente, aunque nunca han cosechado victorias en el Polideportivo de Burgos, en partidos de Liga.

Abrieron el marcador los muchachos del Virgen del Rocío y se impusieron, en los minutos iniciales, a los locales, dando un parcial de 2 a 18. Hasta que no se consiguió la igualada a 18 puntos, la superioridad de los sevillanos era clara. Poco a poco, el conjunto de El Cid consiguió dar la vuelta al marcador llegándose a la victoria de 62 a 50.

Trofeo Caja de Ahorros Municipal

Burgos (DB). — Los resultados de los partidos disputados este fin de semana dentro del Trofeo Caja de Ahorros Municipal de Baloncesto son los siguientes: en categoría junior masculino, el Cancha venció al Tizona «A» por 99 a 68 y el choque entre el Gromber y el Discóbolo fue suspendido y Carrusel descansó.

Dentro de la categoría juvenil masculino, el Medinés perdió frente al Marcor La Salle «A» por 47 a 90; el Tizona «A» derrotó al conjunto de Muebles Claudio por 101 a 77 y Tizona «B» también ganó ante San Julián por 66 a 62.

Por último y en juvenil femenino, el resultado del partido entre el Burgos «A» y el Visitación fue de 54 a 49 y el de Burgos «B»-Cedesa, de 64 a 25. Descansó en esta jornada el conjunto de Jesús María.

Tenis

Lendl, campeón del foro itálico al ganar a Vicario

Roma (Efe). — El checoslovaco Ivan Lendl, cabeza de serie número 1 y primer jugador del Mundo, se proclamó ayer campeón del internacional de tenis de Italia, al derrotar al español Emilio Sánchez Vicario por 7-5, 4-6, 6-1 y 6-1, después de dos horas y 53 minutos de juego.

El ganador obtuvo un premio de 56.000 dólares (7.840.000 pesetas aproximadamente) y 350 puntos para el Grand Prix Nabisco, mientras que el español obtuvo 28.000 dólares y 245 puntos para el mismo circuito.

Con su participación en esta final, Sánchez Vicario, que derrotó en las eliminatorias del torneo al alemán Boris Becker y al sueco Mats Wilander, se sitúa entre los 18 mejores jugadores del Mundo.

Mañana, lunes, será segunda cabeza de serie del Torneo Internacional de Florencia y seguramente estará entre los 16 cabeza de serie del internacional de París, que comenzará dentro de dos semanas.

Victoria de Noah-Forget en doble

Los franceses Yannick Noah y Guy Forget han conquistado ayer el título de doble en los Internacionales de Tenis de Italia, que se han disputado en las pistas del Foro Itálico.

En la final, Noah y Forget vencieron a la pareja integrada por el australiano Mark Edmondson y el norteamericano Sherwood Stewart por 7-6 y 6-2.

Final Navaratilova-Graf

La norteamericana Martina Navratilova y la alemana federal Steffi Graf disputarán la final del torneo de tenis de Berlín Oeste, tras imponerse en sus partidos de semifinales.

Martina Navratilova se impuso en dos sets Claudia Kohde, de Alemania Federal, por 7-6 (7-3), 6-2.

Steffi Graf eliminó a la checa, Hana Mandlikova, que no se presentó en la pista al sufrir momentos antes fuertes dolores intestinales.

Ciclismo

Comenzó una nueva edición de la Vuelta a los Valles Mineros

Valgrande-Pajares (Asturias) (Efe). — El corredor Juan Tomás Martínez, del Grupo Deportivo Zahor, ha sido el vencedor del primer sector de la segunda etapa de la XXII Edición de la Vuelta a los Valles Mineros.

Los tres primeros clasificados Valgrande Pajares con 73 kilómetros de recorrido han sido*

1.-Juan Tomás Martínez (G. D. Zahor), 2-13-52. 2.—Luicien Van Impe (G. D. Dormilón), m. t. 3.-Felipe Yáñez (G. D. Zahor), M. T.

El segundo sector de la segunda etapa será una contra-reloj entre la estación de Valgrande-Pajares y Pola de Gordón, con un recorrido de 28 kilómetros, que se desarrollará esta tarde.

El segundo sector de la segunda etapa de la Vuelta a Los Valles Mineros, una contra reloj por equipos de 30 kilómetros entre Alto de Brañilín y Pola de Gordón ha sido ganada por el conjunto español del Seat Orbea, con un tiempo de 33-33 minutos.

El suizo Glaus se adjudicó la Burdeos-París

Fontenay sous Bois (Francia) (Efe). — El suizo Gilbert Glaus se ha adjudicado, al sprint, la clásica ciclista Burdeos-París, disputada sobre 588 kilómetros, en los que invirtió 16 horas, 31 minutos y 22 segundos, a una velocidad media de 35,587 kilómetros/hora.

El ciclista helvético ha hecho valer en los últimos kilómetros su mejor punta de velocidad para imponerse a sus compañeros de escapada, los franceses Guy Gallopin y Bernard Vallet, que entraron con el mismo tiempo que Glaus.

Al margen de la victoria del suizo Gilbert Glaus, la maratoniana clásica ha tenido como principal protagonista al francés Loic le Floic que pedaleó en solitario durante 14 horas, unos 440 kilómetros, y fue alcanzado cuando tan sólo faltaban 60 para la línea de meta.

Clasificación final: 1.-Gilbert Glauz (Sui.), 16 h. 31 m. 22 s. 2.-Guy Gallopin (Fra.), m. t. 3.—Bernard Vallet (Fra.), m. t.

La séptima etapa, para Guido Bontempi

Baia Domizia (Italia) (Efe). — El italiano Guido Bontempi se ha adjudicado, al sprint, la séptima etapa del Giro de Italia de Ciclismo, disputada entre Potenza y Baia Domizia, de 256 kilómetros, en los que invirtió 6 horas, 39 minutos y 37 segundos.

Por su parte, Giuseppe Saronni, que entró en un segundo pelotón a tres segundos del vencedor, continúa líder de la prueba.

Guido Bontempi, que tuvo un flojo comienzo en la primera jornada disputada en Palermo, ha sabido aprovechar perfectamente la ocasión para anotarse la etapa en un final que conoce perfectamente, para saltar con fuerza y evitar así la lucha final ante los velocistas italianos y holandeses.

La séptima etapa de este Giro, la más larga, ha tenido como protagonistas al fuerte calor, las numerosas caídas y la escapada del italiano Marco Vitali, que pedaleó 100 kilómetros en solitario.

M.C.D. 2018

Motocross

Esperanzador comienzo de la temporada

La Parte de la Bureba (De nuestro enviado especial, Ignacio Tudanca). — Con una desapacible tarde se ha disputado en la localidad burgalesa de «La Parte de la Bureba» la primera prueba puntuable para el Campeonato Provincial de Moto-Cross patrocinado por la Diputación Provincial. La prueba fue organizada por el Club Motor Burgos

La presencia de corredores ha sido alagüeña con 16 chavales en pista dispuestos a todo, el nivel de máquinas visto es esperanzador con material japonés de la última hornada.

Pilotos junior como Herrán, Peña, pero de quitarnos el sombrero ha sido la actuación de Pepe Rodríguez que con 15 años se ha metido con los pilotos de cabeza.

De los veteranos Angelín Puente vuelve con fuerza pero todavía le falta coger el fondo perdido, Negrete no piensa correr esta temporada y Leandro Prieto no sabe si correrá. Llarena, «Colombo» para los amigos vuelve a la carga.

Prieto el más rápido en los oficiales seguido por Andrés Esteban que estrena Yamaha y ojo con el arandino.

Primera manga

Impresionante la salida y desde la misma Llarena se escapa poniendo tierra de por medio entre él y sus perseguidores encabezados por Andrés Esteban que llega a pasarlo, pero es Llarena quien al final entra primero, entretenida y bonita la manga con el duelo final de cabeza y en el grupo perseguidor, con Prieto, Carlitos Ibeas y un Pepe Rodríguez que hila fino y nos sorprendió con su quinto puesto en la primera carrera con los senior con su licencia junior recien estrenada.

Fernando Oriza con su «mosquito» de 125 c.c. luchó bravamente en clara inferioridad.

El público se divirtió de lo lindo y vio un motocross de altura, con los pilotos burgaleses plenos de facultades y que esta temporada van a dar mucha guerra.

Segunda manga

Otros treinta minutos más dos vueltas tenían delante de sí los pilotos agrupados en la línea de salida.

Llarena vuelve a salir bien pero durante el transcurso de las vueltas vimos una lucha entre pilotos de la misma altura y con máquinas similares que dan un aliciente a las pruebas.

Carlitos Ibeas, al fin tiene lo que le faltaba, una mecánica puntera y ahora sí que va a dar guerra.

Su victoria en la segunda manga es prueba de ello, pero su exceso de fogosidad debe atenuarlo.

Bonito el duelo en cabeza con Esteban, Llarena, Prieto al copo. Pepe Rodríguez sufrió varios despistes entrando al final en séptima plaza.

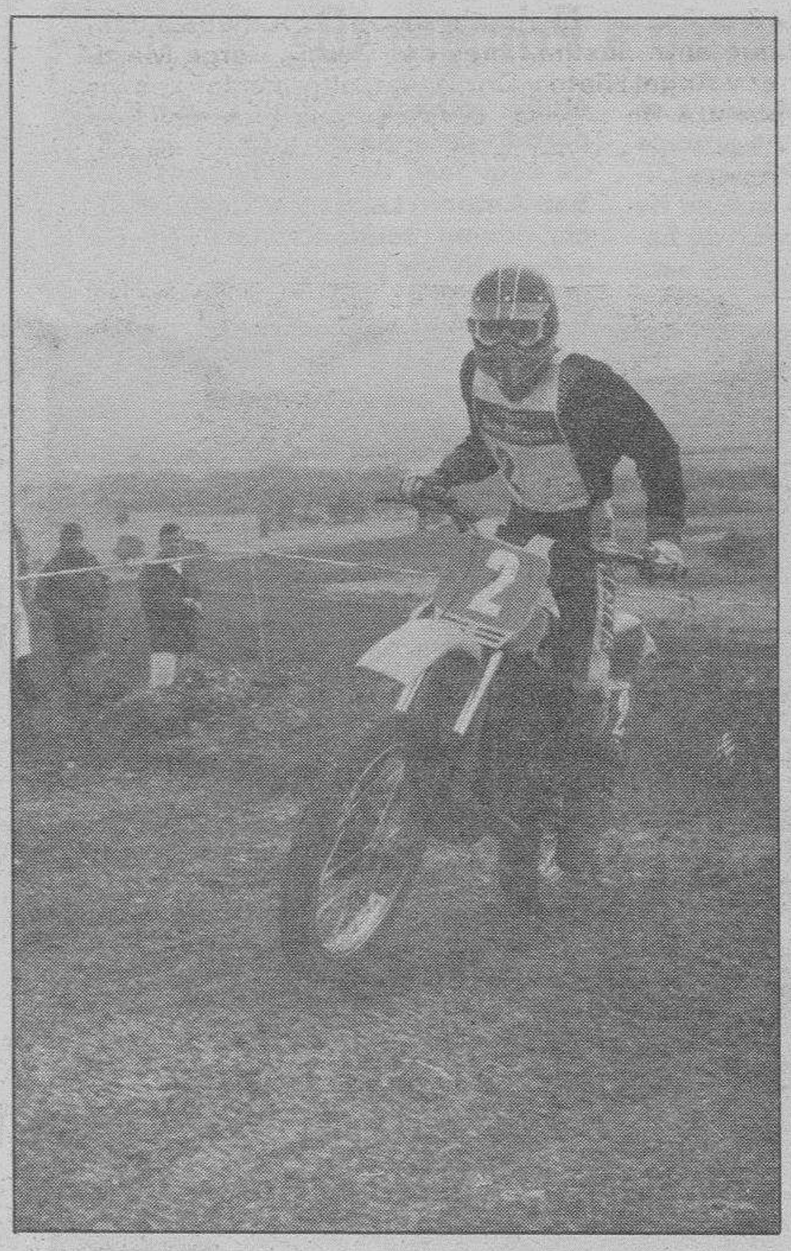

Ibeas puede dar la sorpresa esta temporada.

Desde estas líneas agradecer a Ruera Automoción la gentileza de cederme un Nissan Patrol para poder desplazarme y andar por el circuito burebano.

Próxima prueba: 1 de Junio, Santa María del Campo, a las 6 horas.

Clasificaciones

1ª Manga, 1º Llarena, 2º Esteban, 3º Prieto, 4º Ibeas, 5º Pepe Rodríguez, 6º Oriza, 7º Puente, 8º Rojo, 9º Dario García, 10º Francisco Ibeas.

2ª Manga, 1º Ibeas, 2º Esteban, 3º Llarena, 4º Prieto, 5º Oriza 6º Rojo, 7º Pepe Rodríguez, 8º Francisco Ibeas, 9º Puente, 10º Lázaro.

Golf

Un «eagle» dio el triunfo a Clark

Madrid (Efe). — Con un total de 272 golpes para los cuatro recorridos, 16 bajo par y merced a un eagle en el último hoyo, el inglés Howard Clard ha conquistado ayer el Peugeot Open de España, que se ha disputado en los terrenos del Club de Golf de La Moraleja, de Madrid. Con esta victoria, Clark ha inscrito su nombre en el historial del Campeonato de España como sucesor del español Severiano Ballesteros, vencedor en Vallromanas (Barcelona) en 1985.

El triunfo ha propocionado al jugador británico el título y el primer premio de 5,3 millones de pesetas de los 30 con que estaba dotado este quinto torneo del circuito europeo de la actual temporada.

Clark se ha llevado también el Peugeot 205 que se concedía al jugador que lograse mejor puntuación en los cuatro días, más la del Pro-Am.

Tras las posiciones de ayer, después de disputados 54 hoyos, solamente cinco golfistas tenían posibilidad de conseguir la victoria: el inglés Clark y el australiano Ian Baker Finch (205), que partían con dos golpes de ventaja sobre el inglés Robert Lee y José Rivero (207) y tres con respecto a Severiano Ballesteros (208).Howard Clark, de 31 años, nacido en Leeds, Inglaterra, quedó en sexto lugar en la Orden de Mérito (ganancias) en 1985, en cuya temporad obtuvo la victoria en los open de Jersey y Glasgow.

Ballesteros estuvo muy regular, pero no fue suficiente.

Severiano Ballesteros tuvo una actuación de gran regularidad, pero que no fue suficiente para inquietar a Clark y Baker Finch. El jugador de Pedreña no cometió ningún bogey en el recorrido.

Atletismo

Destacada marca de Asunción Sinovas en el torneo de clubs

Vitoria (Efe). — El Tintoretto de Madrid, actual campeón nacional, ha resultado vencedor de la semifinal del Campeonato de España de Clubes de Primera Categoría Femenina de Atletismo, disputada ayer en las pistas vitorianas de Mendizorroza.

Junto con el equipo madrileño han conseguido el acceso a la fase siguiente del Campeonato Nacional —que será ya la final— en el octogonal de Mendizorroza, el At. Valladolid-Senovilla y el Alerta-Cantabria de Santander, clasificados en segunda y tercera posición, respectivamente.

El equipo de la U.D.S. Cajasalamanca, entrenado por el que fuera gran velocista José Luis Sánchez Paraíso, ha perdido prácticamente toda opción a pasar a la final por puntuación entre los restantes clasificados, contando también los de la otra semifinal de Serrahima de Barcelona.

En relevo largo (4x400) el Salamanca fue descalificado, por caída del testigo, según apreciación de uno de los jueces en el cambio de la segunda a la tercera posta. Decisión que fue impugnada por Sánchez Paraíso, y que deberá ser estudiada ahora por el Comité Nacional de Competición.

Las marcas más destacadas del octogonal de Mendizorroza han sido los 24:6 de la vallisoletana Merino en el doble hectómetro, los 6,16 metros de Estrella Roldán (Tintoretto) en salto de longitud, que es la mejor marca española de la temporada, los 13,48 metros de Cristina Carballo (Tintoretto) en lanzamiento de peso, y los 4:24.6 de la cántabra Asunción Sinovas en los 1.500 metros.

La junior María José Mardomingo, que fue derrotada en los 100 metros vallas por la vallisoletana Ana Isabel Guerra, hizo mínima europea para el Campeonato Continental Junior a celebrar en Atenas (14-3).

Natación

Buena actuación de Sergio López y Silvia Moreno

Montecarlo (Efe). — Los nadadores españoles Sergio López y Silvia Moreno tuvieron una buena actuación en la segunda y última jornada del torneo internacional de natación de Montecarlo, disputado ayer en la capital monegasca.

Sergio López, quien ayer se impuso en la prueba del doble hectómetro de braza, consiguió hoy una meritoria cuarta plaza en la distancia corta, los 100, con un tiempo de 1:07.98, a algo más de tres segundos del vencedor, el alemán federal Rolf Beab, que invirtió 1:04.73 en nadar la distancia.

El categoría femenina, Silvia Moreno fue séptima en la final de 200 braza con un tiempo de 2:45.92, en tanto que la holandesa Petra Van Staveren se adjudicó la victoria de la prueba con un crono de 2:39.44, sensiblemente inferior al realizado por la ondina española en las instalaciones deportivas del Principado.

La mayoría de pruebas de la jornada vieron el triunfo de los favoritos, sorprendiendo no obstante los dos segundos puestos conseguidos por Michael Gross en las pruebas y distancias que disputó.

Automovilismo

Abandono del español Vinuesa en el circuito de Zolder

Zolder (Bélgica), (Efe). — El piloto español Alfonso García Vinuesa (Reynard Volkswagen), se ha visto obligado a abandonar en la primera vuelta de la primera prueba del Campeonato Alemán de Fórmula 3, al ser embestido por detrás por otro concursante. Alfonso García Vinuesa, que ayer tuvo problemas tras romper un motor y montar otro que no rendía lo esperado, realizó el segundo mejor tiempo en la sesión de entrenamientos libres en la mañana de hoy, bajo la lluvia.

Al darse la salida se produjo un accidente entre los coches que precedían y aunque el piloto español logró evitarlo, fue embestido por detrás por otro concursante, que le dobló un trapecio de la suspensión trasera y le arrancó la rueda.

La victoria la ha obtenido, sin dificultades, el danés Kris Nissen (Ralt-Volkswagen), que ya realizó el mejor tiempo en los entrenamientos.

Victorias José A. Sasiambarrena y Pedro Matos

Madrid (Efe). — Los pilotos José Angel Sasiambarrena (Volkswagen Golf GTI) y Pedro Matos se han adjudicado la victoria en las pruebas del campeonato de España de Turismos y de la Fórmula Ford portuguesa, respectivamente, disputadas en el circuito del Jarama de Madrid.

La carrera tuvo poca historia con Sasiambarrena y «Correcaminos» en las dos primeras posiciones desde el principio.

M.C.D. 2018

Motociclismo

Dorflinger batió a «Aspar» in-extremis

Monza (Italia), (Efe). — El actual campeón del Mundo en la categoría de 80 cc., el suizo Stefan Dorflinger (Krauser), se ha adjudicado la victoria en la prueba del Gran Premio de Italia, segunda del Campeonato del Mundo, al batir in-extremis, por tan sólo 17 centésimas, al español Jorge Martínez «Aspar» (Derbi). La carrera, que se disputó sobre 13 vueltas al circuito de Monza, fue un duelo continuo entre los hombres de «Derbi», Jorge Martínez y Angel Nieto y Dorflinger, alternándose en los puestos de cabeza, mientras que en tercer lugar acabó otro hombre del equipo español, Manuel Herreros.

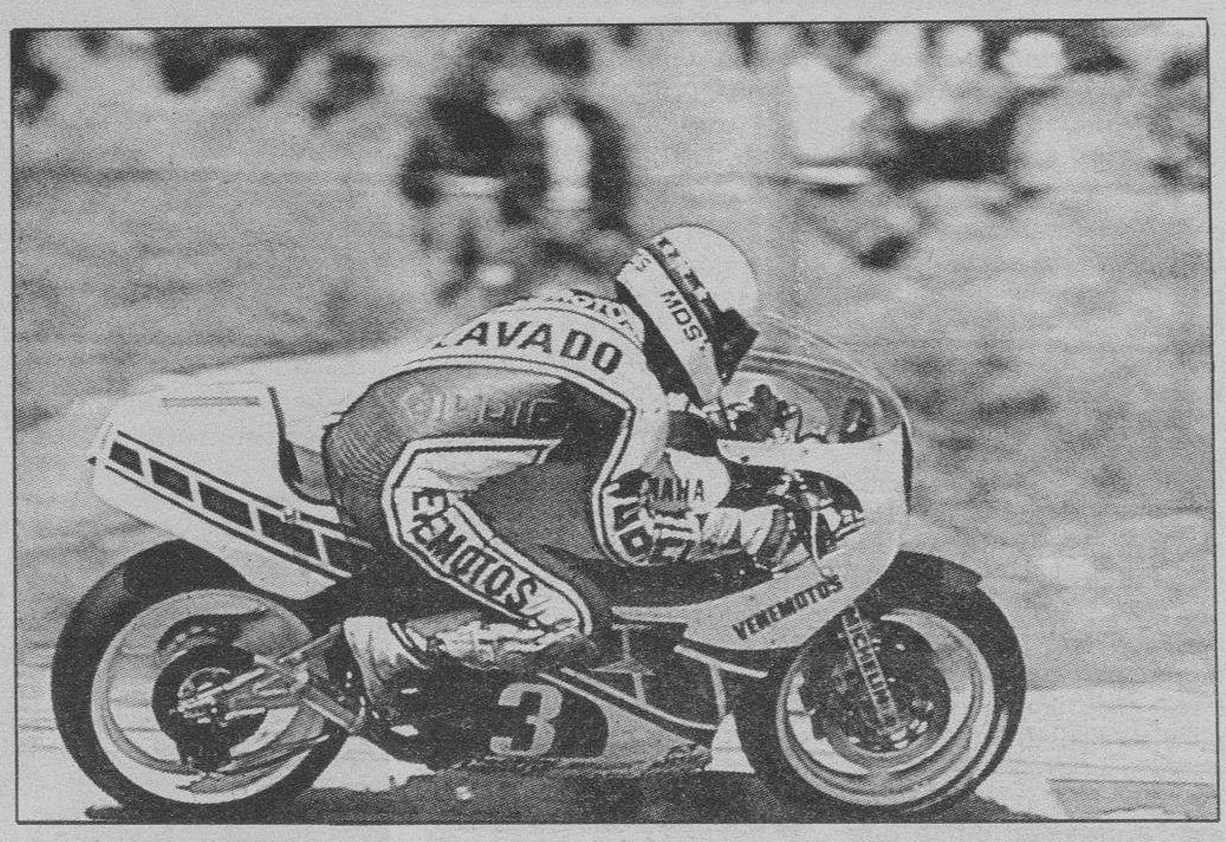

El venezolano Carlos Lavado, aunque quedó el segundo en Roma, domina la clasificación de 250 c.c.

En la novena vuelta, en la «chicane» situada al final de la recta de tribunas Angel Nieto caía, quizá molestado por «Aspar» al trazar la primera curva, lo que dejaba la victoria en manos del valenciano y del suizo.

La última vuelta la realizaba en primera posición «Aspar», pero en la curva «Parabólica» se ponía en su estela Dorflinger, que le rebasaba en la misma línea de meta.

Tras esta segunda prueba del Mundial, en la categoría de 80 cc., Jorge Martínez ocupa la primera posición del Campeonato del Mundo, por delante de Manuel Herreros y Dorflinger.

Triunfo de Eddie Láwson en 500 cc.

El norteamericano Eddie Lawson (Yamaha), se ha adjudicado la prueba de 500 cc. del Gran Premio de Italia de Motociclismo, segunda del Campeonato del Mundo, disputada sobre 25 vueltas al circuito de Monza.

Eddie Lawson, que ocupó la primera posición desde que se dió la salida, no fue inquietado en ningún momento y terminó con más de cinco segundos de ventaja sobre su compatriota Randy Mamola.

El australiano Wayne Gardner, único representante de la escudería oficial Honda ante la ausencia del norteamericano Freddie Spencer, vencedor de la primera prueba en el circuito del Jarama, sufrió una colisión en la salida, en la que averió el cambio y no pudo remontar hasta las diez primeras posiciones, para aumentar su puntuación en el campeonato del Mundo.

Victoria de Mang en 250 cc. «Sito» Pons, quinto

El alemán federal Antón Mang (Honda) se ha adjudicado la victoria en la prueba de 250 cc. del Gran Premio de Italia de Motociclismo, segunda prueba puntuable para el Campeonato del Mundo, que se ha disputado sobre 18 vueltas al circuito de Monza.

El español Alfonso «Sito» Pons (Honda) se ha clasificado en quinta posición y su compañero en el equipo «Campsa», Carlos Cardús, se vió obligado a abandonar en la quinta vuelta, al quemar el embrague de su «Honda RS», cuando marchaba en cuarta posición.

Al darse la salida se colocó en cabeza el italiano Fausto Ricci (Honda), seguido del venezolano Carlos Lavado (Yamaha) y Antón Mang, con Carlos Cardús en cuarta posición, autor de una sensacional salida, mientras que no le sucedía lo mismo a Pons, que al término de la primera vuelta ocupaba la vigésima posición.

Tras el abandono de Ricci quedó en cabeza Antón Mang, seguido por Carlos Lavado, que a tres vueltas del final pasó a ocupar la primera posición.

La victoria se decidiría, como en la prueba de 80 cc., a escasos metros de la línea de meta, al superar Antón Mang a Lavado, por tan sólo 16 centésimas, mientras que «Sito» Pons, que había remontado hasta la tercera posición, se vió superado en los metros finales por el belga Jean Francois Baldé (Honda) y el alemán federal Martín Wimmer (Yamaha), cuyas motos tenían una velocidad punta superior.

Tras la disputa de esta segunda prueba Mang y Lavado comparten el primer puesto en la clasificación general del Campeonato del Mundo, seguidos por el español «Sito» Pons y Martín Wimmer.

Clasificación 80 c.c.

1.	S. Dorflinger (SUI)	Krauser	28-56-58
2.	J. Martínez (ESP)	Derbi	28-56-75
3.	M. Herreros (ESP)	Derbi	29-23-98
4.	G. Waibel (RFA)	Real	29-24-25
5.	P. Paolo Bianchi (ITA)	Tul-Seel	29-42-15
6.	Theo Timer (HOL)	Kasal	29-43-08
7.	Hans Spaan (HOL)	Kasal	29-44-11
8.	Gerd Kafka (AUS)	Krauser	29-58-70
9.	Rainer Kunz (RFA)	Ziegler	30-33-05
10.	S. Milano (ITA)	Krauser	30-39-26

Clasificación Mundial 80 c.c.

1.	Martínez	27 Ptos.
2.	Herreros	20
3.	Dorflinger	17
4.	Bianchi	14
5.	Nieto y Waibel	12

250 c.c.

1.	Antón Mang (RFA)	Honda	35-35-76
2.	Carlos Lavado (VEN)	Yamaha	35-35-89
3.	Jean F. Balde (BEL)	Honda	35-46-94
4.	Martin Wimmer (RFA)	Yamaha	35-47-13
5.	Sito Pons (ESP)	Honda	35-47-31
6.	Jacques Cornu (SUI)	Honda	35-56-48
7.	D. Sarron (FRA)	Honda	35-57-03
8.	Pierre Bolle (FRA)	Yamaha	36-03-16
9.	M. Matteoni (ITA)	Honda	36-03-41
10.	Jean M. Mattioli (FRA)	Yamaha	36-03-62

La vuelta más rápida fue la décima realizada por el español «Sito» Pons, en 1-57-16, a la media de 178,218 kilómetros/hora.

Clasificación Mundial

1.	Lavado	27 Ptos.
	Mang	27
3.	Pons	14
	Wimmer	14
5.	Balde	13

Clasificación de la prueba

1.	Eddie Lawson (EE.UU.)	Yamaha	46-29-95
2.	Randy Mamola (EE.UU.)	Yamaha	46-35-63
3.	Mike Baldwin (EE.UU.)	Yamaha	46-37-58
4.	Christian Sarron (FRA)	Yamaha	46-39-97
5.	D. de Radigues (BEL)	Honda	47-18-95
6.	Van Dulmen (HOL)	Honda	48-13-90
7.	Franceso Chili (ITA)	Suzuki	48-23-33
8.	Fabio Biliotti (ITA)	Honda	a 1 vuelta
9.	Paul Lewis (AUS)	Suzuki	a 1 vuelta
10.	Marco Papa (ITA)	Honda	a 1 vuelta

La vuelta más rápida fue la sexta de Baldwin, en 1-49-31, a 191,016 kilómetros/hora.

Clasificación Campeonato del Mundo

1.	Eddie Lawson	27 Ptos.
2.	Mike Baldwin	20
	Randy Mamola	20
4.	Wayne Gardner	15
5.	Christian Sarron	14

Balonmano

El Barcelona, campeón de la División de Honor

Alcorcón (Madrid) (Efe). — El Atlético de Madrid ha derrotado al F. C. Barcelona por 25-17 (12-4), en partido correspondiente a la última jornada de la tercera fase de la División de Honor de balonmano masculino, disputado en el pabellón «Los Cantos», de Alcorcón, ante unos 800 espectadores.

At. Madrid (12+13): Rico; Reino (5), López León, Platzer (2), ip), Chechu (5), Parrilla (2), Luisón (3) —equipo inicial— Claudio (portero), Quique (1), Fernando (3), Stroem (2, 1p) u y Jesús Gómez (2).

F. C. Barcelona (4+13): Herrero, De la Puente, Argudo (2), Uría (4, 2 p), Serrano (2), Ariño (2) y Sagales —equipo inicial—. Isidro (portero), Grau (2), Miracle, Papitu (5) y Rubira.

Arbitros: Gallego (Madrid) y Lamas (Asturias). Mostraron tarjetas amarillas a Ariño, Papitu y Fernando. Excluyeron a Grau, Serrano (dos), Ariño (dos), Claudio, Fernando y Jesús Gómez (dos).

Marcador cada cinco minutos: 1-0, 1-1, 4-3, 7-4, 8-4, 12-4 —descanso—, 14-7, 16-8, 20-9, 21-11, 23-14 y 25-17 —final—.

Rojiblancos y azulgranas han ofrecido un pobre espectáculo en su quinto enfrentamiento en la presente Liga porque los catalanes, con el título ya asegurado, salieron muy relajados desde el primer momento, mientras que los madrileños, algo más motivados por la honrilla de la victoria, pensaban ya en la Copa del Rey.

Así, con los sistemas habituales de ambos conjuntos 6-0 y 3-2-1, los primeros minutos fueron igualados en todo, es decir en lentitud y fallos tanto ofensivos como defensivos en los dos conjuntos.

Tras este tanteo en los primeros minutos, con marcadores igualados a uno, dos, tres y cuatro, el Atlético consigue dominar la situación marchándose con diferencia de tres golpes (7-4) a los quince minutos dejando prácticamente sentenciado el encuentro, porque el F. C. Barcelona no encontraba posiciones en la pista y prueba de ello es que sus hombres estuvieron 15 minutos sin marcar, mientras que los madrileños, jugando sólo a ráfagas, conseguían ir aumentando la ventaja en el marcador para irse al descanso con un claro 12-4.

En la reanudación continúa la misma tónica de juego, es decir rápidos contragolpes del Atlético de Madrid y continuas irregularidades en las acciones de los catalanes en todas sus líneas.

El Atlético de Madrid consigue su ventaja máxima al cuarto de hora de la segunda mitad al poner el electrónico en 21-9, con un F. C. Barcelona totalmente entregado que pudo encajar una goleada de escándalo si los rojiblancos no se contagian de su parsimonia y mal juego en los minutos finales.

Así, pues, por extraño que parezca el duelo entre los dos grandes del balonmano español fue un mero trámite que se resolvió claramente a favor de los madrileños en un partido sin motivación alguna y donde sólo la honrilla de la victoria hizo que el Atlético de Madrid pusiera de vez en cuando su mortal contragolpe en práctica.

El Iber, campeón de la Copa de la Reina

Hernani (Guipúzcoa) (Efe). — El Iber se ha proclamado vencedor de la VII Copa de la Reina, al vencer en la final al Mades Seguros por 16-15 (8-5) en partido disputado en el Polideportivo Municipal de la localidad guipuzcoana de Hernani. Al ser el tercer año consecutivo

Resultados

Grupo A

At. Madrid, 25; F. Barcelona 17
Elgorriaga, 23; Cacaolat Granollers 24

Clasificación final:

	J.	G.	E.	P.	F.	C.	Ptos.
F. Barcelona	9	8	0	1	210	180	16
At. Madrid	9	7	0	2	204	175	14
Granollers	9	3	0	6	189	204	6
Bidasoa	9	0	0	9	166	210	0

Grupo B

Tecnisán, 24; Coronas Tres Mayo 26

	J.	G.	E.	P.	F.	C.	Ptos.
Tecnisán	8	4	2	3	199	190	10
Michelín	8	4	0	4	203	203	8
Coronas Tres Mayo	8	3	1	4	189	196	7
Teka	8	3	1	4	185	183	7

Grupo C

Caixa Valencia, 23; Sant Fost 19
Canteras, 36; Ademar León 24

Clasificación final:

	J.	G.	E.	P.	F.	C.	Ptos.
Sant Fost Caixa	9	6	1	2	213	202	13
Valencia Canteras	9	6	0	3	231	194	12
Ademar León	9	4	0	5	206	210	8
	9	1	1	7	177	221	3

M.C.D. 2018

Glosa del lunes

En las alturas de Tlaxcala

Burgos (Angel López Ochoa).— Los expedicionarios de la selección española de fútbol ya han cruzado el «charco». Lo han hecho esperanzados y muy ilusionados. Méjico, Distrito Federal, ha recibido a la expedición con los brazos abiertos y con un grito a tener muy en cuenta, «bienvenida a la furia española». Es una frase y una manera muy hermosa de recibir a la selección que acude al país hermano para disputar el título Mundial. Un nuevo Campeonato que abre sus puertas el próximo sábado. Un nuevo objetivo y no pocos sueños.

La primera vez que se disputó un Mundial en tierras americanas, en el año 1930, España no participó. Aquel año, en Montevideo, vencieron los celestes ante los argentinos. España acudiría al Campeonato de 1950, en Brasil, donde se obtuvo el mejor puesto hasta la fecha en este torneo, el cuarto. En el Mundial de Chile de 1962, se estuvo a punto de sorprender al siempre poderoso Brasil, cuando Pelé se lesionó. No obstante, su suplente, Amarildo, nos hizo dos goles, mientras anulaban uno a Adelardo de forma injusta. En el 70, se falló de forma estrepitosa y en Argentina 78 todavía se recuerda el fallo de Cardeñosa, sólo ante el portal brasileño.

Claro que en torneos de esta importancia, en tierras europeas, tampoco nos fue demasiado bien. Sólo tuvimos colorido en Italia en 1934. España era fovorita, pero tenía que ganar a Italia, a la escuadra «azurri». El caminar de España por los Mundiales no nos proporcionó demasiadas alegrías. Bueno, salvo partidos aislados. Uno de ellos contra Inglaterra, con el histórico gol de Zarra a Williams. En realidad, poca cosa, si analizamos la cosa en conjunto.

Ahora, dicen que va a ser distinto. Los jugadores ya están en las alturas de Tlaxcala. Se ha vuelto a tierras americanas. España lo va a tener todo a su favor. España, en primer lugar debe animarse a ella misma para contagiar a los aficionados el esplendor de su furia con su nueva hornada de jóvenes y prometedores futbolistas. Brasil se ha asustado y Tele Santana tiene en sus manos una extraña proposición. Pelé, a sus 45 años se ha ofrecido para jugar el Mundial. Seguramente Gordilló no habrá dicho nada, pero arderá en deseos de ser el «secante» del jugador más famoso de todos los tiempos en el debut de Guadalajara.

El caso es que nuestros muchachos ya están en Méjico. Duermen a tres mil metros de altura, en Tlaxcala para la necesitada y obligada aclimatación. Mientras tanto, Miguel Muñoz exclama: «Ha llegado la hora de la verdad». El Mundial poco a poco se va poniendo caliente, la gran fiesta multitudinaria pronto estremecerá a las gentes. La cuenta atrás ha comenzado. En el cuartel general hispano todo está al último apunte. A las ocho y media se toca diana para desayunar, a las nueve a base de café con leche, zumos, pan, mantequilla y bollería. El primer entrenamiento del día llega a las 10,30 horas y finaliza sobre las 12,30 horas en el terreno de juego de Santa Cruz, en las alturas de Tlaxcala. Luego, a las dos, la comida, abundante y de calidad, nos dicen los télex que van llegando en cantidad a la redacción de Diario de Burgos. Por la tarde, tras la siesta, sin «Falcon Crest», nuevo entrenamiento de cinco a seis y media. Luego, descanso hasta la hora de la cena, televisión y juegos tras la última comida del día y a las doce, a dormir.

Quieren, los seleccionados tranquilidad. Una hora, a partir de las siete con los periodistas. Dicen que así evitan otras cosas. Necesitan concentración y tranquilidad para llegar lo más lejos posible. Ojalá se acierte.

Nuestra selección ya está en las alturas, bajo unas impresionantes medidas de seguridad. Hay elevada moral entre los veintidós elegidos, en especial con Rincón. El delantero centro del Real Betis Balompié ha dicho: «España tiene la mejor selección del Mundial-86 y vamos a ser campeones». Con personal así, en un equipo de fútbol, lo mejor será pegarse al televisor, alejar todo pesimismo, olvidarse de la política y suspirar. ¿Será posible? Es la pregunta que al otro lado del «charco» nos hacemos los españoles, mientras en Méjico, lindo y querido, nuestra selección vela sus armas. El próximo sábado comenzará a rodar el balón en las alturas de Tlaxcala. Suerte España y éxitos en este Mundial donde cuentan y no paran que nuestra selección es la mejor de cuantas han acudido a un Campeonato del Mundo de Fútbol.

Antes de que el esférico mueva el interés, mañana, martes, España jugará un amistoso contra el equipo titular de Guadalajara. El miércoles, en el mismo escenario de Guadalajara, contra el Atlas, conjunto de la máxima categoría del fútbol azteca. Los dos partidos restantes se jugarán el fin de semana, el sábado, día 24 en Atlanta, y el domingo, en el pequeño y coqueto estadio de Tlaxcala, frente a la selección juvenil de Méjico. Los nervios a flor de piel. El Campeonato del Mundo ha comenzado su cuenta atrás en las alturas de Tlaxcala, entre la esperanza, el nerviosismo y la ilusión.

Julio Alberto

La entrevista de la semana

Isidro Juárez: «Me gustaría retirarme este año ganando la Vuelta a Burgos»

Burgos (José Luis Martínez). — Isidro Juárez nació en tierras burgalesas y desde muy pequeño siempre ha estado metido de lleno en el mundo del ciclismo pudiendo considerarle uno de los principales valuartes de este deporte en nuestra ciudad y provincia y que siempre ha dejado el palmarés de nuestra ciudad a un nivel muy alto tanto en pruebas nacionales como en pruebas de carácter internacional fuera de nuestras fronteras.

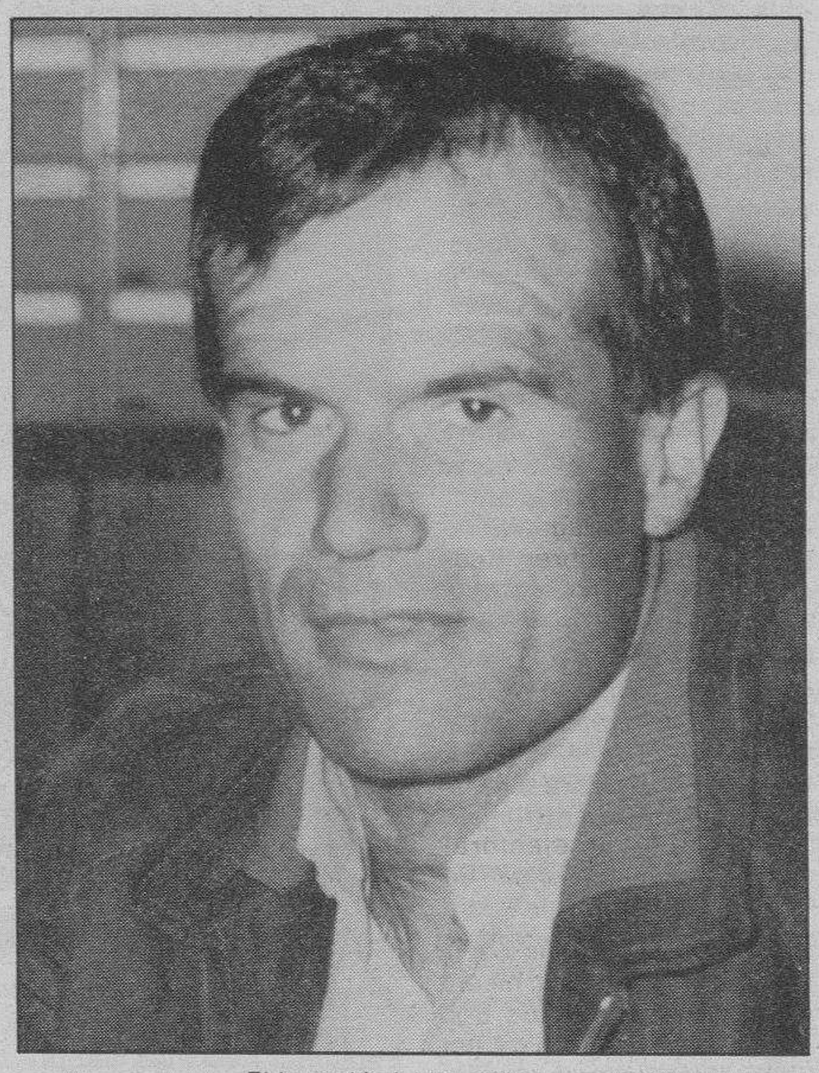

El burgalés Isidro Juárez

Cuando contactamos con Isidro Juárez, para realizar esta entrevista acababa de llegar de la Vuelta a España con el tiempo justo de saludar a su familia, gestionar y ver sus negocios y volver a preparar la maleta, pués cuando esta entrevista vea la luz, nuestro estimable y querido Isidro Juárez, estará subido en su bicicleta tomando parte en la carrera de los Valles Mineros, que comienza el viernes. Pero antes de partir hacia Asturias donde le espera su equipo volvió a demostrar la excelente persona que es y nos concedió esta entrevista, en la que hemos querido recoger los mayores aspectos posibles de su vida deportiva.

—¿Cómo fueron tus comienzos deportivos?.

—Yo empecé hace ya muchos años, de pequeño y totalmente sólo, ya que apenas había afición, yo me cogía la bicicleta todas las mañanas y me ponía a dar pedales con todas mis ganas, de hay pasé ya a formar parte del Club Atlético Burgalés, donde estuve un tiempo para pasar a la Sociedad Cicloturística El Cid y más tarde me fui a Valladolid donde comencé mis primeros pasos en un equipo juvenil. Luego llegó la etapa de aficionado y por fin la de profesional en la que estoy en la actualidad con el equipo del Zahor del cual estoy muy contento.

—¿Cómo te puedes definir como corredor?.

—Soy un corredor que por mis características me defiendo mejor en los terrenos llanos, ya que lo cierto es que me gusta más llanear que subir, aunque en la media montaña también me defiendo bastante bien y el único punto un poco flojo pueden ser los esprines, pero teniendo en cuenta que en la actualidad hay verdaderos especialistas y lo cierto es que si no estás en las máximas condiciones es muy difícil combatir con ellos.

—¿Te consideras un gregario del ciclismo español?.

—Yo estoy en un equipo en el que no hay ni gregarios, ni jefe de fila, nosotros tomamos hoy la iniciativa y el que puede colocarse en los grupos de cabeza, como puede ser las metas volantes, la montaña, o los esprines es ayudado por todos. Por ese motivo yo no me considero un gregario del ciclismo, pues como antes te he comentado en mi equipo todos luchamos con mentalidad de campeones por estar siempre lo más alto posible.

—¿Pruebas internacionales?.

—Puedo decir que con la excepción del Tour de Francia, yo he tomado parte en el resto de las pruebas internacionales de mayor prestigio que hay dentro del calendario ciclista. Estuve dos temporadas con el Zor corriendo el Giro y la verdad es que me impresionó bastante debido a la perfecta organización y montaje que tenía. Ahora la Vuelta a España ha ganado mucho y ha cogido un prestigio tremendo, la han querido comparar con el Tour, pero yo creo a mi modesta opinión, que todavía le queda un poco para alcanzar a la carrera de Francia, pero quiero matizar que la Vuelta a España también está muy alta.

La aventura de Astraulia fue algo maravilloso

Para mí fue algo maravilloso, no sólo en el sentido deportivo sino también en el sentido humano, conocí nuevas tierras y vi países que pienso no volveré a ver, excepto vuelva a repetir esta experiencia que de verdad ha dejado en mí una huella imborrable.

El de allí es un ciclismo totalmente distinto al que practicamos en España. Allí las carreras son de muy pocos corredores, de las pruebas que yo realicé la máxima tenía un número no superior a 35 corredores, aparte de que se dan circunstancias muy especiales, como pueden ser las distancias que oscilan entre 270 a 300 kilómetros, todas ellas a lo largo de verdaderas llanuras de gran extensión, que se dividen en dos sectores, dándose la circunstancia que en España el avituallamiento se hace en carrera, en cambio allí se corre por la mañana, se para a comer y se continúa el segundo sector por la tarde, además hay que tener en cuenta que debido al fuerte viento que hay allí, aunque los corredores no están en equipos se ayudan, unos a otros para que nadie se quede descolgado y se practica mucho el relevo, lo que permite que se llegue en grupo para disputar el esprint que es lo que más les gusta a ellos.

—¿Satisfacción y decepción?.

—La verdad es que todas las carreras que ganas te producen una gran satisfacción en tu vida deportiva, pero si tuviera que reflejar alguna sería la etapa de la Vuelta a España, que gané en la pasada edición. Y mi mayor decepción fue cuando me quitaron el título de Campeón de España, de Fondo en Carretera, pues lo cierto es que no había tomado nada y me encontré con esa sorpresa que la verdad me desilusionó bastante pues había luchado mucho por lograrlo.

—¿Te consideras el líder de la Vuelta a Burgos?.

No ni mucho menos, yo tengo una gran ilusión, por vencer en la Vuelta a Burgos, el año pasado tenía unas ganas tremendas de demostrar mi valía ciclista ganando la Vuelta a Burgos, pero tuve la mala suerte de caerme y por lo tanto no pude hacer nada, ya que de haber llegado al final de la carrera, colocado en los puestos altos de la clasificación hubiera dado mucha guerra y podría incluso haberla ganado. De todas formas la Vuelta a Burgos es una de las que más me gustaría, tener en mi palmarés y este año lo voy a intentar con todas mis ganas, pues casi seguro es que me retire este año y sería una buena despedida.

También quiero significar que es una gran Vuelta, ya que se da la circunstancia que con ella se empieza la tercera parte de la temporada y es cuando un ciclista está en las mejores condiciones y le sirve de preparación para grandes carreras como puede ser la Vuelta a Cataluña, o la clásica San Sebastián-San Sebastián, aparte de que la organización se preocupa mucho por los corredores que es digno de agradecer, teniendo en cuenta que en otras carreras apenas si prestan el mínimo interés.

Lo único que le falta para ser de las mejores a tener en cuenta por la mayoría de los equipos es que fuera de carácter internacinal, para poder ver aquí a corredores como Kelly, Pedro Delgado, Mottet, etc., que le darían un prestigio grande y contaría mucho para el desarrollo de la preparación de numerosos equipos, pero el problema principal, sería el económico, pues una Vuelta de carácter internacional llevaría consigo un coste muy elevado.

El ciclismo es muy sacrificado

Es un deporte muy sacrificado, demasiado para la cantidad económica que se puede ganar montando en bicicleta, pues hay que tener en cuenta que las 24 horas del día tienes que estar pensando en tu profesión y que no te puedes desvincular de él para nada. La única cosa buena es que para los jóvenes promesas y que empiezan a correr ahora, las condiciones económicas, se pueden considerar rentables, distinto es para los que llevamos muchos años, pero en líneas generales, se puede decir que el ciclismo es algo rentable, pero como te comenté antes muy sacrificado, pues lleva consigo correr, con lluvia, frío, nieve y sol, lo que acepta a la forma de un corredor aparte de las verdaderas palizas kilométricas de un día y otro.

—¿Hasta cuándo en el mundo del ciclismo?.

—Casi con toda probabilidad sea esta mi últi temporada, teniendo en cuenta que la edad no perdona, además de ver el riesgo que tienes andando en la bicicleta y sabes que las caídas son peores que si tuvieras 22 años de las cuales tienes tiempo aún de recuperarte. Lo cierto es que si el próximo año no tengo un contrato, lo suficientemente rentable, lo dejaré y me gustaría hacerlo poniendo el broche de oro a mi carrera deportiva, ganando la Vuelta a Burgos.

—¿Cómo está el ciclismo a nivel de Burgos y provincia?.

—Ahora empieza a resurgir de las cenizas, pues cuando yo comencé a correr en aquellos tiempos estaba bajando y tras un tiempo muerto, hoy por hoy gracias a Dios está empezando a subir y a coger un cierto nivel, apoyado en la Federación y a las Escuelas de Ciclismo que tienen el Gromber y el Club Ciclista, sin dejar a un lado a la Diputación que gracias a ella y a la Vuelta a Burgos, el ciclismo ha vuelto a nacer con la esperanza, que se llegue a las cotas más altas posibles.

Los partidos preparan la campaña electoral

Si la Coalición Popular ganara las elecciones, se derogaría la «Ley Fraga»

Carrillo apuesta por la unidad de los comunistas

Madrid (Efe).— Los tres líderes de Coalición Popular —Manuel Fraga, Oscar Alzaga y José Antonio Segurado— presentarán hoy oficialmente el programa electoral con el que concurrirán a las urnas el 22 de Junio próximo.

En un acto público, primero, y luego en rueda de Prensa, los tres líderes populares estarán acompañados por el hasta ahora portavoz en el Congreso, Miguel Herrero de Miñón, director del equipo que ha redactado el programa electoral.

Los populares quieren ganar las elecciones prometiendo, entre otras cosas, el desarrollo de las libertades, la independencia de la Justicia, una reducción de impuestos y del déficit público y la mejora de la seguridad ciudadana.

Para ser más libres, Coalición Popular habla de la necesidad de devolver a la Justicia la independencia perdida. Para ello proponen, entre otras medidas, el nombramiento por las Cortes del Fiscal General del Estado.

El programa electoral promete nuevas leyes de Enjuiciamiento Civil y Criminal, la reforma del Tribunal Constitucional, la derogación de la Ley Orgánica del Derecho a la Educación (LODE) y su sustitución por otra consecuencia, promoviendo un pacto escolar de estado.

Para ganar en libertad, se propone la derogación de la Ley de Prensa e Imprenta, promulgada por Manuel Fraga en 1966, privatizar la segunda cadena de RTVE y nuevos estatutos para este ente público y para la agencia «Efe».

Si ganan las elecciones, los conservadores, liberales y demócrata-cristianos acabarían con la política de reinserción y las medidas de gracia indiscriminadas a los terroristas.

En el capítulo de creación de empleo, «para ser más prósperos», Coalición Popular plantea liberalizar la economía, reducir el sector público, rebajar la presión fiscal y promete una amnistía para los delitos contra la Hacienda Pública.

Es intención de CP, reprivatizar aquellas empresas públicas que no cumplan servicios públicos o compitan privilegiadamente, reestructurar el gasto del Estado disminuyendo los gastos corrientes y aumentando los de inversión.

La convención del CDS

Madrid (Efe).— Adolfo Suárez clausura hoy la II Convención nacional del Centro Democrático y Social (CDS) con la que este partido inicia la pre-campaña electoral.

La convención del CDS comenzó ayer, sábado, y aprobó el programa electoral con que concurrirá a los próximos comicios.

Según indicaron a «Efe» fuentes del CDS, el programa fue aprobado con ligeros retoques sobre el borrador elaborado por una comisión coordinada por el exministro Rodríguez Sahagún.

«Gobernar y no engañar»

Madrid (Colpisa).— El candidato a la presidencia del Gobierno por el Partido Reformista Democrático (PRD), Miguel Roca, ante más de 500 representantes, presentó el programa electoral del Partido Reformista, «un programa, —dijo—, para gobernar y no para engañar, para desarrollarse en el tiempo, resolver los problemas de los ciudadanos de manera contundente y no para complicarlos más».

En relación con los pactos entre partidos después de las elecciones, aseguró contundentemente «que nadie albergue la menor duda de que nuestra acción de Gobierno estará basada en nuestro programa. No compartiremos acciones que no estén recogidas en nuestro propio programa».

Pese a que Roca afirmó la semana pasada que no basará la campaña electoral criticando al PSOE, hoy comentó que es necesario criticarlo por su mal Gobierno y porque sino, «se lo pondríamos muy fácil». En tono jocoso dijo que estaba convencido que Guerra no hace escuchas telefónicas, pero que también estaba convencido que nadie se lo creía. «Un día no muy lejano —añadió—, los socialistas van a estar en la oposición».

Los tres ejes que definen la política reformista de Gobierno, para Roca son la libertad, la modernidad y el progreso. Por último, denunció que la política económica seguida por el PSOE, era «una política de compadreo para ver quién se queda con más».

La mesa presidencial de la convención la formaban, además de Miguel Roca, Antonio Garrigues Waker y los presidentes y secretarios generales de todos los partidos que van a ir a las elecciones juntos. Entre los asistentes al acto destacaba la presencia del ex-presidente del Gobierno, Leopoldo Calvo Sotelo, de los ex-ministros de UCD, Luis Gámir y Arias Salgado, y del ex-presidente del Consejo General del Poder Judicial, Sáinz de Robles, entre otros.

Carrillo, por la unidad

Madrid (Europa Press).— El presidente de la Mesa nacional para la Unidad de los Comunistas, Santiago Carrillo, clausuró a primeras horas de esta tarde la segunda asamblea nacional de esta Mesa, que aprobó por unanimidad, con gritos de «Sí, sí, sí, Santiago por Madrid», el programa que llevará a las próximas elecciones generales las candidaturas de Unidad Comunista.

Santiago Carrillo subrayó la homogeneidad y unidad real de pensamiento de los integrantes de Unidad Comunista, porque persiguen un objetivo prioritario «un sólo Partido Comunista, de verdad, en España».

Carrilló afirmó que la Mesa no está sola y pidió el voto para las candidaturas de Unidad Comunista de los militantes del PCE.

No habrá más libios expulsados hasta que los jueces se pronuncien

El «número uno» de la Embajada libia, acusado de terrorista

Madrid (Europa Press).— El director de la Oficina de Información Diplomática, Inocencio Arias, declaró hoy que el Gobierno y el Ministerio de Asuntos Exteriores no tomarán ninguna decisión sobre la expulsión de España de nuevos funcionarios o ciudadanos libios hasta que el juez no se pronuncie sobre la supuesta implicación de éstos en actividades relacionadas con el terrorismo, según declaró a la «Cadena Ser».

Arias declaró: «Hay unas acusaciones formuladas por varios de los detenidos hace días, y en concreto por un libanés. Estas acusaciones están siendo examinadas por el juez, ya que en las acusaciones se implicaba a determinados elementos libios. El caso está ante el juez».

Inocencio Arias aseguró que «Si el juez se pronunciase de forma inequívoca que hay implicado algún elemento de la Embajada libia, sería difícil que esta persona pudiera seguir en nuestro país desempeñando sus funciones. Pero hay

Acusado el número uno

Madrid (Colpisa).— El encargado de Negocios de la Embajada libia en Madrid y actual «número uno» de la Oficina Popular, Ahmed Mohamed Nakaa, ha sido acusado por el jefe de la organización «La Llamada de Jesucristo» de organizar y financiar atentados terroristas contra intereses norteamericanos en España, según información que publica hoy el diario «El País».

En las declaraciones a la Policía del máximo responsable de la organización terrorista «La Llamada de

aseguró que su organización había recibido unos 70.000 dólares —unos 10 millones de pesetas— del número uno de la Embajada libia. De comprobarse la acusación, el diplomático libio tendría que abandonar automáticamente el territorio español.

Por otro lado, en la próxima semana podrán ser procesados por estragos o pertenencia a un grupo armado los 10 supuestos terroristas detenidos hace una semana en Madrid pertenecientes a la organización «La Llamada de Jesucrito» y que permanecen ingresados desde el martes en la prisión de Carabanchel.

«Falsedades y mentiras»

Madrid (Efe).— La Oficina Popular Arabe de Libia en Madrid (OPAL) calificó hoy de «falsedades y mentiras» las informaciones de un diario madrileño donde se afirma que el embajador

hamed Nakaa, organizó y preparó atentados contra intereses norteamericanos y judíos en España.

El periódico «El País» publica hoy que el encargado de negocios y número uno de la Embajada libia en Madrid, Ahmed Mohamed Nakaa, pagó 70.000 dólares (unos 10 millones de pesetas) a la organización terrorista «La Llamada de Jesucrito» para que realizara estos actos terroristas contra objetivos de Israel y EE.UU. en Madrid y Lisboa.

«El País» refiere que estas imputaciones fueron conocidas por las declaraciones hechas a la Policía por el libanés Faisal Hanna Joudi, responsable del grupo «La Llamada de Jesucristo», diez de cuyos integrantes fueron detenidos la semana pasada en Madrid.

La OPAL en una nota informativa «denuncia enérgicamente estas falsas pre-

M.C.D. 2018

Teletipo

Normalidad en Barajas

Madrid (Europa Press).— A partir de las 0,00 horas de ayer, el aeropuerto de Barajas ha recobrado la normalidad, tras la jornada de huelga de ayer, en la que se cancelaron más de un centenar de vuelos.

Fuentes de Iberia han comunicado a «Europa Press».— que todos los vuelos se han normalizado y tan sólo se han producido algunas variaciones en el horario de algún que otro vuelo, como consecuencia de la jornada de huelga de ayer.

La afluencia de viajeros al aeropuerto en el día de hoy puede considerarse la normal de algunos domingos, según señalaron las mismas fuentes a «Europa Press).

Piden reformas ortográficas

Cáceres.— (Efe).— Los participantes en el VI Simposio Iberoamericano de Lengua y Literatura decidieron proponer a la Real Academia de la Lengua Española la ejecución de una moderada reforma ortográfica.

El Simposio, clausurado anoche en Cáceres, decidió que la siguiente reunión tenga lugar el próximo año, probablemente en el mes de Septiembre, en El Puerto de la Cruz (Tenerife).

Entre las conclusiones, adoptadas por cerca de los seiscientos profesores iberoamericanos de Enseñanza Media, especialistas en Lengua y Literatura, destaca una propuesta al Ministerio español de Educación y Ciencia para que programe la ortografía en la «EGB».

Asimismo, los profesores iberoamericanos proponen a la Real Academia de la Lengua Española una moderada reforma ortográfica tendente a simplificar duplicidades ortográficas.

En su opinión, es urgente ofrecer un modelo ortográfico medianamente accesible que posibilite la unidad del idioma.

Por otra parte, los participantes en este Simposio destacaron el escaso papel atribuido en los programas oficiales a la Literatura Hispanoamericana e insisten en la necesidad de suplir esa deficiencia.

El PSOE «ha gobernado» (Aguirre Gonzalo)

Marbella (Málaga) (Efe).— El Gobierno socialista ha hecho una política monetaria capitalista, según el presidente del Banco Guipuzcoano, José María Aguirre Gonzalo.

Aguirre Gonzalo dijo a «Efe» que la situación económica ha mejorado en los últimos años y añadió que lo más característico del Gobierno socialista es que «ha gobernado».

Según Aguirre Gonzalo, el mayor peligro de la economía española sigue siendo la inflación», que «es todavía demasiado alta».

Ruiz-Mateos dispone de 15 días para depositar su fianza de 500 millones

Madrid (Efe).— El ex-presidente de RUMASA, José María Ruiz-Mateos, dispondrá de un plazo de 15 días, a partir de hoy, para pagar la fianza de 300 millones de pesetas impuesta por el juez de Delitos Monetarios, o volverá a la cárcel.

El empresario jerezano comparecerá mañana ante el juez, Alfonso Barcala, quien le informará de la apertura de un plazo de 15 días naturales para que haga efectiva la fianza o regrese a la cárcel de Alcalá-Meco, informaron a «Efe» fuentes próximas a la familia Ruiz-Mateos.

El ex-presidente de RUMASA será trasladado desde su residencia madrileña de Somosaguas al Juzgado de Instrucción núm. 3, donde el juez de Delitos Monetarios, Alfonso Barcala, le comunicará el inicio del plazo.

Fuentes de la familia señalaron también a «Efe» que la Audiencia Nacional ha negado a José María Ruiz-Mateos el permiso para asistir el próximo día 22, al programa de Televisión de Mercedes Milá, «Jueves a Jueves».

Según las mismas fuentes, el empresario jerezano fue autorizado a intervenir en directo en el programa «Protagonistas», de la COPE, dentro del espacio «Doña Rogelia, mon amour», con Mary Carmen y sus muñecos, el pasado día 9.

La denegación del permiso para asistir ahora a un programa de Televisión, agregan, se basa en que «el auto de la Audiencia Nacional no contempla este tipo de salidas», agregaron las fuentes.

Presos de HB, designados candidatos

Pamploma (Efe). — Herri Batasuna asegura que la inclusión de presos en sus listas electorales se debe únicamente a que los propios militantes así lo han deseado, son ellos quienes realizaron las candidaturas, tanto en las personas concretas, como el orden de las mismas.

En un comunicado remitido a «Efe», se precisaba que el hecho de que estos presos preventivos figuren en ellas «es debido al reconocimiento de la militancia a su labor política y social previa» y en el caso del candidato navarro, Guillermo Arbeloa, está motivada por su labor pedagógica y cultural en favor del Euskera.

La sesión plenaria de la Trilateral

Debate en torno a las políticas comerciales proteccionistas

Madrid (Efe). — Los desequilibrios en los desarrollos económicos de los distintos países y las presiones para establecer esquemas de proteccionismo comercial centran hoy los debates de la segunda jornada de la Trilateral que se celebra en Madrid.

Etienne Davignon, Ex-Comisario Europeo, expresó en rueda de Prensa la necesidad de que se dé una auténtica colaboración entre los países industrializados a fin de buscar un equilibrio en sus políticas comerciales y de balanza de pagos para erradicar el peligro de políticas comerciales proteccionistas.

En unión de Fred Bergsten y Isamu Miyazaki, Davignon señaló, en esta XVII Sesión Plenaria de la Comisión Trilateral, que las reuniones sobre comercio mundial deberían ir seguidas por algún tipo de control que estudiase si se alcanzan los objetivos acordados.

Por su parte el norteamericano Bergsten hizo hincapié en los enormes desequilibrios existentes en la economía mundial con un supéravit en la balanza por cuenta corriente japonesa de 50.000 millones de dólares anuales y un déficit en dicha balanza en el caso de los EE.UU. de 100.000 millones de dólares.

Opinó Bergsten que no ha habido hasta la fecha colaboración internacional en la desaparición de los desequilibrios económicos que existen en el mundo y esto nos enfrenta con el peligro de pagar en el futuro un fuerte precio por la no colaboración internacional en el tema.

Propugnó Bergsten en el encuentro hoy celebrado con los medios informativos la conveniencia de establecer un sistema de zonas internacionales entre países de características similares, con acuerdo en el establecimiento de una banda de fluctuación de sus monedas con el fin de mantener estables sus tipos de cambio.

Isamu Miyazaki señaló que Japón debe cambiar su política orientándola hacia un incremento de la demanda interna y mayor peso de las importaciones, buscar la transformación de su estructura industrial, establecer una moneda más estable y aumentar la colaboración internacional.

En el debate sobre el futuro del sistema comercial mundial realizado ayer en la reunión de la Trilateral en Madrid, el Director General del GATT, Arthur Dunkel, dijo que el Acuerdo General sobre Comercio y Aranceles se basa en la premisa de que cada país tiene mucho que ganar económicamente mediante la apertura de sus mercados y mediante la venta de sus productos fuera de la manera más limpia.

En opinión de Dunkel los países africanos y el resto de países en desarrollo deben tener la oportunidad de comercializar sus productos agrícolas sin el temor de competencias subvencionadas.

Sobre los problemas de la deuda, Dunkel señaló que el pago de los intereses y del principal de la deuda requiere una capacidad adecuada y una oportunidad para exportar, no sólo materias primas, sino también productos de elaboración industrial avanzada en competición con otras empresas en el mundo desarrollado.

Cara a la próxima ronda de negociaciones comerciales mundiales a celebrar en Uruguay el próximo Septiembre, Dunkel apuntó la necesidad de tomar en cuenta el tema de las subvenciones a la agricultura, que han reducido los conceptos de libre competencia y ventaja comparativa.

«Con tiempo primaveral»

Hoy inicia Felipe González su visita oficial a la URSS

Moscú (Efe).— Felipe González inicia mañana una visita oficial a la Unión Soviética que es la primera de un presidente de Gobierno español y también la primera de un dirigente extranjero desde el accidente de Chernobyl.

Acompañado de los ministros de Asuntos Exteriores, Economía y Cultura —a su vez portavoz del Gobierno— Felipe González tratará durante tres días en Moscú con las más altas autoridades soviéticas de temas políticos, económicos y comerciales.

El presidente del Gobierno español, que llegará a esta capital a primeras horas de la tarde del lunes, se entrevistará el martes con el dirigente soviético Mijail Gorbachov, según el programa oficial de la visita, que se anunció hoy.

Felipe González se entrevistará también con su colega ruso, Nicolai Ryzhkov, y con el presidente del Soviet Supremo, Andrei Gromiko, antes de salir el miércoles por la tarde hacia Leningrado.

El jefe del Ejecutivo español visitará también oficialmente esta ciudad, en la que tendrá ocasión de dedicar unas horas al turismo antes de regresar a Madrid a última hora del jueves.

El ministro de Economía y Hacienda, Carlos Solchaga, y treinta empresarios acompañarán al presidente del Gobierno en este viaje y mantendrán entrevistas por separado con las autoridades soviéticas en Comercio Exterior para intentar abrir, según fuentes españolas, nuevas vías de intercambio comercial y financiero entre los dos países.

Javier Solana, portavoz del Gobierno y ministro de Cultura y Deportes, también se entrevistará con responsables del comité olímpico ruso para tratar el posible apoyo soviético a que Barcelona sea la sede de los Juegos Olímpicos de 1992.

El ministro de Asuntos Exteriores, Francisco Fernández Ordóñez presidirá, por su parte, la delegación oficial española que el lunes y el martes celebrará conversaciones con una delegación soviética del Ministerio de Asuntos Exteriores.

Temas a tratar

Los temas que tratarán estas delegaciones serán, según las fuentes oficiales españolas, los mismos que Felipe González abordará con las máximas autoridades soviéticas: la seguridad europea, las relaciones Este-Oeste y las cuestiones de política internacional de interés mutuo, como puedan ser Oriente Medio y la reanudación el próximo otoño en Viena, de la conferencia de Seguridad Europea.

Tras su llegada a Moscú hoy, lunes, Felipe González asistirá a una cena que ofrecerá en su honor su colega soviético, Nicolai Ryzhakov, en el gran palacio del Kremlim, en la que habrá un intercambio de discursos oficiales.

El martes, el presidente del Gobierno español se entrevistará con Gorbachov y Gromiko y por la noche asistirá a la representación de la ópera «Boris Godunov», en el Teatro Bolshoi.

El miércoles, además de ofrecer una recepción a las autoridades soviéticas y la colonia española en la Embajada de España, Felipe González mantendrá una rueda de Prensa, para dar cuenta de sus conversaciones en Moscú antes de partir hacia Leningrado.

En esta ciudad, el jefe del Ejecutivo español visitará el cementerio de Piskariovska, que alberga las tumbas de los soldados muertos en el cerco de Leningrado durante la Segunda Guerra Mundial, y las poblaciones cercanas de Pavlousk y Pushkin.

Felipe González, que viaja acompañado de su esposa, Carmen Romero, tendrá tiempo de hacer una visita turística a Leningrado, la capital imperial rusa, antes de regresar a Madrid el jueves por la noche.

Como secretario general del Partido Socialista, Felipe González visitó la Unión Soviética en Septiembre de 1977.

Los actos del primer día

La delegación española se encontrará en Moscú un tiempo primaveral, más de veinte grados de temperatura a un apretado programa que empezará una hora y media después de la llegada. A las cuatro y media de la tarde, tendrá lugar en la sala Santa Catalina del palacio del Kremlim la primera reunión plenaria de las delegaciones de España y la URSS. Las distintas salas de recepciones y trabajos del gran palacio del Kremlim sede del Soviet Supremo de la URSS, están dedicadas a diversas órdenes: San Jorge, San Antonio, Santa Catalina, está última se instauró en 1711, cuando Catalina salvó al Zar Pedro I el Grande que había caído en poder de los turcos.

El mismo día de la llegada, ya por la noche, tendrá lugar la cena oficial ofrecida por las autoridades soviéticas en la Cámara de las Facetas del gran palacio del Kremlin. El anfitrión de Felipe González será el presidente del Consejo de la URSS, Nikolay Ryzkhov.

Banco Hispano Americano

El Banco Hispano Americano se complace en comunicar a toda la clientela de CAMPSA que, a partir del próximo día 20 del presente mes de mayo, el Banco Hispano Americano pasará a ser ***Banco Tesorero de CAMPSA para todo el territorio nacional.***

Con este motivo, el Banco se pone a la disposición de la clientela de CAMPSA para tramitar todas las operaciones relacionadas con los suministros, al tiempo que les brinda toda la gama de servicios y productos en las 1.500 oficinas de su red bancaria.

19 de Mayo de 1986.

Con asistencia del ministro de Cultura

Inauguración del Museo de Arte Romano de Mérida

Hoy se celebra el «Día Mundial de las Telecomunicaciones»

Mérida (Badajoz), (Europa Press). — El ministro de Cultura, Javier Solana, inauguró a primeras horas de la tarde de ayer el Museo Nacional de Arte Romano de Mérida. Este Museo, obra del arquitecto navarro Rafael Moneo, consta de cuatro plantas con una superficia total de 12,70 metros cuadrados y el presupuesto gastado en su construcción ha sido de 544 millones.

El museo está edificado sobre una amplia zona de la Mérida romana, de tal modo que, desde su planta baja, se pueden visitar restos arqueológicos de la arquitectura romana.

El Museo Nacional de Arte Romano de Mérida contiene colecciones de primera categoría que ofrecen una idea completa de lo que supuso el mundo romano en sus diversas manifestaciones artísticas, destacando piezas como la estatua de Esculapio y la estatua sedente de Océanos.

Otros fondos culturales

En el museo ahora inaugurado se exhibe serie escultórica procedente del pórtico del Foro Romano de Mérida y que fue descubierta hace pocas semanas. Otro aspecto sobressaliente del museo es la colección de numismática, en la que destacan las monedas acuñadas en la propia Ceca de la Mérida Augusta,

El Día Mundial de las Telecomunicaciones

Madrid (Europa Press). — El ministro de Transcaciones, Abel Caballero, presidirá mañana en la sede de su Departamento los actos comnemorativos del Día Mundial de las Telecomunicaciones.

En dichos actos intervendrán también el director general de las Telecomunicaciones, Javier Nadal, el decano del Colegio Oficial de Ingenieros de Telecomunicaciones, Angel Luis González y el director general de Medios de Comunicación Social,

M.C.D. 2018

AHORA ESTAMOS EN BURGOS.

RENAULT

Financiación

RENAULT FINANCIACION pone a disposición del público, y de los Concesionarios RENAULT, sus nuevas oficinas en Burgos, que se suman a las 25 ya existentes en el resto de España.

La experiencia, seriedad y prestigio de RENAULT se unen al asesoramiento financiero profesional de RENAULT FINANCIACION, para proporcionarle todo el respaldo que usted necesita en cualquiera de sus operaciones.

RENAULT FINANCIACION, ahora también en:
c/ Alcalde Martín Cobo, s/n. CONCESIONARIO RENAULT AUTOVICAN, S. A. Polígono de Gramonal

RENAULT FINANCIACION.
EN BUENA COMPAÑIA.

M.C.D. 2018

Juan Pablo II anuncia una nueva encíclica

Ciudad del Vaticano (Efe).— La quinta encíclica del pontificado del Papa Juan Pablo II, la «Dominum et vivificantem», dedicada al Espíritu Santo, será publicada el próximo 30 de Mayo. Fue el propio Juan Pablo II quien lo anunció ayer en la plaza de San Pedro, al término del rezo del Regina Coeli.

La «Dominum et vivificantem» («Es Señor y da la vida»), dijo el Papa, «constituye una trilogía con las encíclicas «Dives in misericordia» y «Redemptor hominis», dedicadas al Padre y al Hijo, y se trata de por tanto de una trilogía trinitaria».

«Dedico al Espíritu Santo este nuevo texto, que he preparado con profundo amor por El y por la Iglesia, y espero que cuanto he escrito sirva para suscitar en los fieles una cada vez mayor devoción hacia la tercera persona de la Santísima Trinidad, a la que Cristo, antes de subir a los Cielos, dejó el encargo de guiar su Iglesia a la verdad completa». El documento anunciado por Juan Pablo II, que precisamente ayer cumplió 66 años, es la quinta encíclica del pontificado de Karol Wojtyla. A pesar de la extrema reserva que rodea al documento papal, los observadores estiman que, además del Espíritu Santo, podría tocar argumentos como la necesidad del nuevo anuncio del Evangelio y la Iglesia en el Mundo de hoy.

Los verdes exigen la salida de la RFA de la OTAN

Hannover (RFA) (Efe).— Los «verdes», reunidos en su XII Congreso Federal, acordaron ayer en Hannover incluir en su programa electoral-87 la exigencia de que Alemania Federal debe salir de la Alianza Atlántica, porque «con la OTAN no habrá paz». Los delegados «verdes» —de 700 a 900— coincidieron en la resolución de ayer en que «la OTAN no es reformable» y, por tanto, resulta una condición «imprescindible debilitar, desintegrar y finalmente disolver la Alianza Atlántica».

Gerd Bastian, ex-general de la «bundeswehr» (Fuerzas Armadas alemanas) y diputado «verde», declaró ahora en Hannover que «no hay motivo alguno para distanciarse de tal planteamiento», pero admitió que dicha salida no se puede efectuar de la noche a la mañana. Para Bastian primero deberían retirarse los cohetes atómicos y las tropas estadounidenses de territorio germano-occidental y simultáneamente comenzar a estructurar una «defensa social».

Petra Kelly, conocida diputada «verde», atacó duramente a los socialdemócratas alemanes (SPD), porque según ella estaban empeñados en construir «la superpotencia militar Europa Occidental». Insistió en la retirada incondicional e inmediata de los cohetes estadounidenses «pershing-2» y misiles de crucero, porque «no es posible negociar con EE.UU. su retirada gradual, como quieren el SPD».

Balaguer continúa a la cabeza de los escrutinios en las elecciones dominicanas

Santo Domingo (Efe).— El oficialista Partido Revolucionario Dominicano (PRD) aventaja en la capital del país al Partido Reformista Social Cristiano, quien, sin embargo, se encuentra a la cabeza en el escrutinio general de las elecciones del pasado viernes.

Según los últimos datos facilitados por la Junta Central Electoral, a las 09,00 horas locales (13,00 GMT), el candidato del Partido Reformista Social Cristiano (PRSC), Joaquín Balaguer, aventajaba a su más cercano rival, Jacobo Majulta, del Partido Revolucionario Dominicano (PRD), por 33.979 votos, cuando se habían escrutado 5.420 mesas electorales del total de 6.204 del país.

Balaguer cuenta hasta ahora con 781.903 votos (el 41,45 por ciento), Majulta, con 747.924 (39,75 por ciento), y Juan Bosch, canidato del Partido Liberación Dominicana (PLD), con 345.745 (18,89).

Sin embargo, en Santo Domingo, el PRD, con sus partidos afiliados, ha obtenido hasta ahora 212.846 votos, frente a 189.231 del PRSC.

Si se confirmase la victoria del PRD en la capital, la primera dama de la República, Asela Mera de Jorge, lograría un escaño en el Senado, y el ministro de Turismo, Rafael Subervi Bonilla, pasaría a ser el nuevo alcalde de Santo Domingo.

La Junta Central Electoral ha computado hasta ahora 1.988.875 votos en todo el país, de los cuales 1.887.123 son válidos, 25.091 observados y 75.851 nulos.

Paralelamente, el PRSC y el PRD realizan sus propios escrutinios y, en base a ellos, ambos partidos afirman que serán los ganadores de las elecciones generales celebradas el viernes.

«Nosotros, el Partido Reformista Social Cristiano, estamos confiados en nuestro triunfo, basados en nuestros cómputos», dijo el candidato vicepresidencial de ese partido, Carlos Morales Troncoso.

Sin embargo, Morales Troncoso, en rueda de Prensa ofrecida en la residencia de Balaguer, no quiso facilitar el resultado del escrutinio del PRSC, porque —dijo— existe un pacto de honor para no hacer ese tipo de revelaciones.

En otra rueda de Prensa, Majluta dijo que ninguno de los candidatos puede declararse por su cuenta ganador de las elecciones generales del viernes, aunque seguidamente subrayó: «yo he ganado los comicios».

Al igual que Morales Troncoso, el candidato del oficilista PRD exhortó a la Junta Central Electoral a agilizar el proceso de cómputo de los votos, para que cuanto antes ese organismo proclame los ganadores y el pueblo reanude sus actividades laborales con tranquilidad.

«El momento actual es de serenidad y pido a mis seguidores y contrarios a que se abstengan de hacer celebraciones hasta tanto no se proclame oficialmente al ganador», pidió Majluta.

«He estado observando declaraciones del PRSC y también de algunos de sus dirigentes a la Prensa extranjera, básicamente donde están atribuyéndose una victoria que no han obtenido, inclusive, indicando que han ganado veinte provincias, cosa que es también totalmente falsa», dijo el candidato del PRD.

Mientras se espera el resultado final de los cómputos, el pueblo dominicano se encuentra totalmente tranquilo y después de tres días de asueto, la vida vuelve a su normalidad con la reapertura de bares y centros nocturnos de diversión que habían sido cerrados con motivo de las elecciones.

La URSS prosigue la política tranquilizadora sobre Chernobyl

Moscú (Efe).— Cuando casi se cumple un mes del accidente registrado en la central nuclear de Chernobyl, las autoridades soviéticas prosiguen su política informativa dirigida a tranquilizar a la población, al tiempo que en la Prensa aparecen veladas críticas contra el silencio inicial.

Leon Feodoktistov, subdirector del Instituto de Energía Atómica de la URSS tranquilizó a los ciudadanos soviéticos en un programa televisado, en el que aseguró que fuera del área inmediata a la central nuclear «no se corre ningún peligro».

El área de alta peligrosidad fue establecida por las autoridades en 30 kilómetros alrededor de la central de Chernobyl, que fueron evacuados y restringido el paso a la misma sólo a los especialistas y a los trabajadores que realizan las labores de control y descontaminación. En una reciente rueda de Prensa, Andrei Varoviev, miembro de la Academia de Ciencias de la URSS, afirmó que fuera de este radio de 30 kilómetros «es muy improbable que se hayan recibido dosis de radiación peligrosas».

El viceministro soviético Ivan Silaev, que sigue los trabajos que se llevan a cabo en Chernobyl, señaló en una entrevista televisada que la situación mejora, y que la temperatura en el interior del reactor afectado ha descendido, situándose en la actualidad entre los 200 y los 250 grados. Asimismo aseguró que casi todos los elementos considerados básicos del cuarto reactor de Chernobyl «están ahora fríos».

Sin embargo, el diario «Pravda», órgano del Partido Comunista de la URSS (PCUS), introdujo ayer un elemento nuevo al lanzar una velada crítica contra el silencio informativo oficial observado en los días inmediatos al accidente, ocurrido el pasado 26 de Abril. El corresponsal del diario en la zona de Chernobyl señala que «las alteraciones observadas en los primeros días en el comportamiento de la gente se debieron a la falta de certeza sobre lo que había ocurrido, que en parte fue facilitada por la tardía información sobre el estado real de lo que había sucedido».

Hungría y Yugoslavia protestan por la prohibición alimentaria

Viena (Efe).— Hungría ha presentado notas de protesta a la Comisión y a los doce países de la Comunidad Económica Europea (CEE) por la prohibición temporal de importar productos agrícolas de Europa del Este, informó un alto funcionario húngaro. Tibor Antalpeter, director general en el Ministerio de Comercio Exterior, calificó tal medida, en un programa radiofónico, de «arbitraria, infundada e injustificablemente discriminatoria», informa la agencia de noticias húngara «MTI».

Tras la «fuerte protesta» diplomática del Gobierno de Budapest, las autoridades húngaras no descartan posibles «contramedidas» a las decididas por la CEE, añadió el funcionario. El criterio territorial aplicado por «los doce» —un radio de mil kilómetros desde la central nuclear soviética de Chernobyl— lo calificó de carente de base científica.

También Yugoslavia protestó por el veto temporal comunitario y, en un comentario de Prensa, se sorprende de que la prohibición no se haya extendido a «Suiza, Austria, la República Democrática de Alemania, por no hablar de Italia, cuyos niveles de radiactividad fueron mucho más altos que en Yugoslavia».

El Tercer Mundo ensayará en Brasilia nuevos mecanismos para la cooperación Sur-Sur

Brasilia (Efe).— El Tercer Mundo intentará a partir de hoy, en Brasilia, poner en marcha nuevos mecanismos de cooperación Sur-Sur y ampliar los espacios del comercio entre Latinoamérica, Africa y Asia. En el marco del llamado Grupo de los 77, vinculado a Naciones Unidas para la defensa de los países del Tercer Mundo, se pondrán en marcha el Sistema Global de Preferencias (SGP).

Unos 600 delegados de 63 naciones debatirán durante una semana el SGP, que se convertirá en el marco jurídico para las negociaciones de intercambio comercial que se inician en Septiembre próximo entre las naciones miembros de los tres Continentes. La reunión de una semana en Brasilia, tendrá, entre hoy y el miércoles, carácter estrictamente técnico, y el jueves y viernes será a nivel de ministros, que deberán aprobar el documento base del SGP, según la explicación de los oganizadores brasileños.

El proyecto tiende a convertirse en una alternativa frente al grave deterioro del comercio internacional, la sensible reducción de los precios de las materias y la promoción de un intercambio sólido y estable entre las naciones subdesarrolladas y en vías de desarrollo. En las negociaciones para el establecimiento de un sistema comercial del Tercer Mundo estará presente la posibilidad de trueque de productos (counter-trading), informó el embajador Paulo Nogueira Baptista, presidente del comité negociador. En su conjunto, el Tercer Mundo exportó en 1985 a las naciones industriales por un valor de 360.000 millones de dólares e importó por 450.000 millones, dijo Nogueira Baptista.

Argentina, Brasil y Méjico, junto a India, Egipto y Yugoslavia, son los principales propulsores del Sistema Global de Preferencias, informó el embajador brasileño. Nogueira Baptista opina que Latinoamérica contribuirá al proyecto con su experiencia lograda en la Asociación Latinoamericana de Integración (ALADI) que creó un sistema de estímulo al comercio intrarregional.

El SGP siguió un largo camino hasta aproximarse a una realidad útil para los países del Tercer Mundo, explicó Nogueira Baptista. El Grupo de los 77, ahora integrado por 127 naciones, surgió en 1963 durante una reunión preparatoria de la conferencia de UNCTAD. El grupo inicialmente se formó para defender los intereses del Tercer Mundo frente a las naciones industrializadas en los foros internacionales.

El proyecto del SGP nació en Méjico en 1976 para alentar un plan de cooperación y comercio Sur-Sur. En Nueva Delhi en 1985 alcanzó el grado de madurez necesaria.

Fuertes medidas de seguridad en el Canal de la Mancha por temor a un atentado

París (Efe).— Una serie de controles rigurosos de pasajeros tuvo lugar en las últimas horas en todos los puertos de paso del Canal de la Mancha, tras una serie de «informaciones muy precisas» sobre un posible atentado terrorista de características no reveladas.

El operativo de vigilancia especial, según las informaciones policiales, deberá durar hasta el próximo fin de semana. La Policía de los dos lados del Estrecho considera la hipótesis de un atentado terrorista que afectará en plena travesía y en cualquiera de los dos sentidos a estos buques-transbordadores, popularmente llamados «ferryes» a los dos lados del Canal de la Mancha.

Por su parte, la Policía británica ha tomado grandes medidas de seguridad en los puertos de paso del Canal de la Mancha, que podría llevarse a cabo desde uno de los buques transbordadores que unen Gran Bretaña con el continente europeo.

La operación de vigilancia, en la que también participan las autoridades de Francia, Bélgica y Holanda, se estableció en las primeras horas del día y está centrada en el condado de Kent, en el Sureste de Gran Bretaña, la zona más cercana al Canal de la Mancha, especialmente en los puertos de Dover y Folkestone. Los rumores sobre el posible atentado terrorista apuntan a un grupo relacionado con Oriente Medio, si bien la Policía se negó a confirmarlo.

«No queremos alarmar a nadie —dijo un portavoz policial—, pero según las informaciones recogidas tenemos sospechas de que algo puede ocurrir, aunque esto no sea más que una posibilidad». Las sospechas de un atentado terrorista surgieron el pasado viernes, según reveló hoy la Policía, cuyo portavoz agregó que las medidas de seguridad se extenderán durante el fin de semana entrante aunque ello suponga entorpecer el tráfico de pasajeros de un lado a otro del Canal de la Mancha.

Un muerto en emboscada terrorista

Un hombre resultó muerto de un disparo en una emboscada terrorista ocurrida en el condado de Tyrone, en Irlanda del Norte, informó ayer la Policía. Un portavoz de la organización terrorista IRA (Ejército Republicano Irlandés) se responsabilizó del asesinato en una llamada telefónica a una emisora de la BBC y la Policía norirlandesa confirmó su certidumbre sobre el caso.

M.C.D. 2018

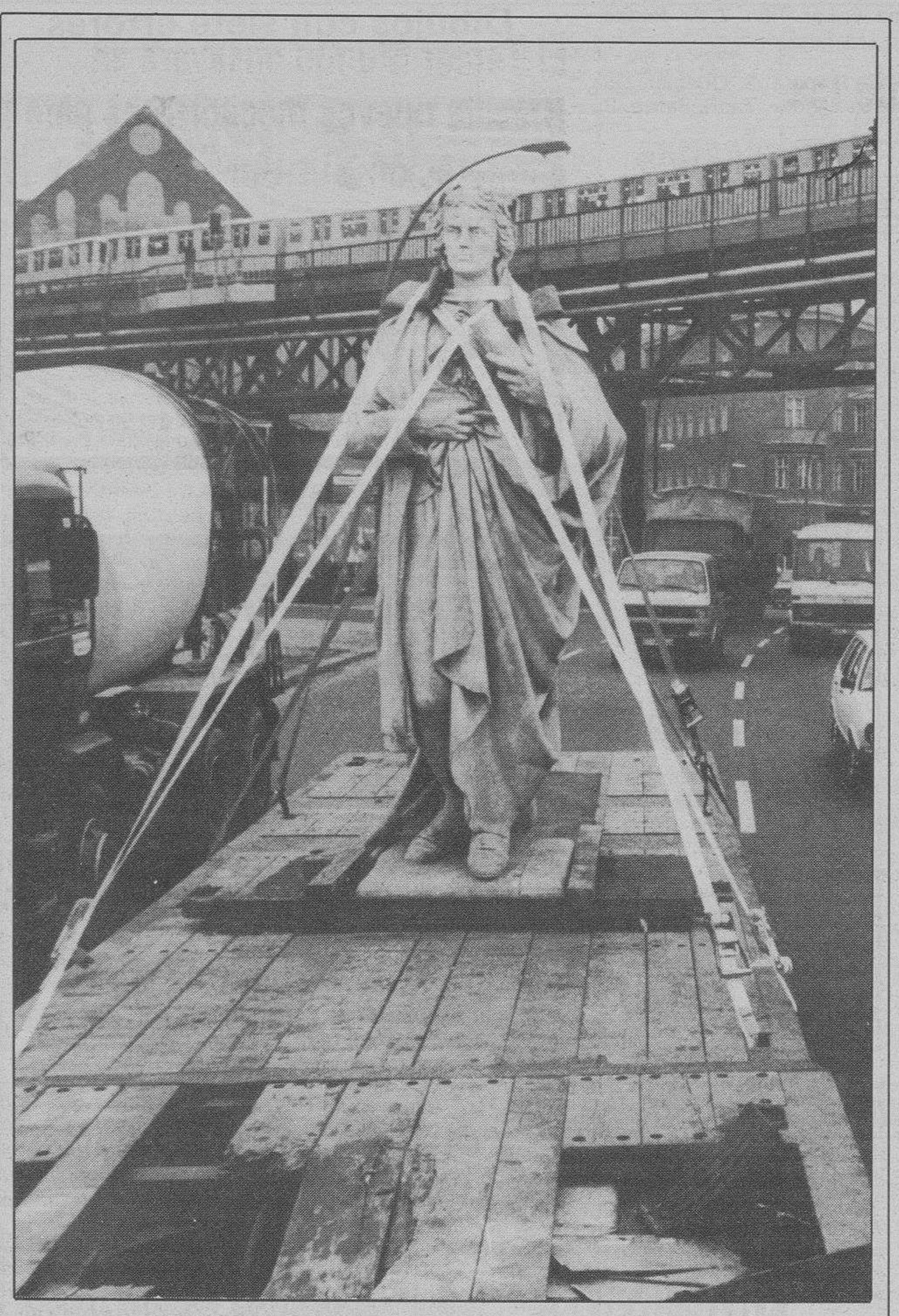

La estatua del dramaturgo alemán Friedrich Schiller, que en el marco del intercambio cultural entre ambas partes de Berlín ha sido entregada por las autoridades de la parte Oeste a las del Este, donde ha quedado definitivamente emplazada.

Berlín se prepara para festejar su 750 aniversario

Berlín (Oeste). — En ambas partes de Berlín, la escindida antigua capital de Alemania, se hallan en plena marcha los preparativos para la celebración del 750 aniversario de la fundación de la ciudad, efemérides que se cumple en 1987. Berlín surgió de la fusión de dos colonias ubicadas a orillas del río Spree y su nombre significa «oso pequeño», a lo cual se debe el que en la bandera municipal figure un oso erguido.

El alcalde gobernador de Berlín (Oeste), Eberhard Diepgen, acaba de formular certeramente con la mirada puesta ya en el aniversarios que «son muy pocas las ciudades que tienen un pasado tan rico y a la vez amargo como Berlín». La ciudad fue capital de Prusia antes de que el año 1871 se consumase la unificación de Alemania, y a partir de entonces pasase a ser la capital del Imperio alemán. Tras la capitulación de la Alemania nazi, en 1945, Berlín quedó dividida en dos partes, una situación que prevalece en la actualidad. Berlín es igualmente una de las pocas ciudades del Mundo en que se ha registrado el fenómeno de la merma de la cifra de habitantes, ya que antes de la Segunda Guerra Mundial tenía 4,33 millones de habitantes y en la actualidad solamente 3 millones de los cuales 1,9 millones viven en la parte Oeste de la ciudad.

Durante este año aniversario no se celebrará ningún acto conjunto de ambas partes de Berlín, a pesar de lo cual y como subraya Diepgen los festejos del 750 aniversario no serán empero una celebración de la separación. La población y los invitados de Berlín (Oeste) participarán durante medio año en un vasto programa de actos y fiestas. La ciudad invitará, por ejemplo, a una exposición histórica sobre Berlín, a una exposición internacional de la construcción, habrá encuentros internacionales de escolares y el Congreso Alemán de Gimnasia, y el 28 de Octubre de 1987, exactamente el día del 750 aniversario de la fundación, tendrá lugar el acto de colocación de la primera piedra del Museo Alemán de Historia, el regalo del Gobierno federal alemán a la vieja metrópoli.

También en la parte Este de Berlín, que se autodenomina «capital de la República Democrática Alemana», lo que significa una violación de los derechos de las potencias aliadas, se trabaja desde hace cuatro años en los preparativos del aniversrio, y así con tal motivo se están restaurando el viejo barrio de Nicolai, gran número de monumentos, la Friedrichstrasse, la arteria que en otros tiempos fuera importante centro comercial y de diversiones.

El próximo 17 de Agosto se cumplen el bicentenario de la muerte de Federico el Grande, el famoso Rey de Prusia, y con tal motivo las autoridades alemanas orientales han trasladado la estatua ecuestre del monarca, que se hallaba emplazada en un lugar apartado del Palacio de Sanssouci, en la barriada berlinesa de Postdam y que fuera residencia de Federico el Grande, y la han colocado en el lugar en que estuvo originariamente ubicada, en la avenida Unter den Linden. Esto constituye también un signo de la historia indivisible de Berlín, historia común que no puede borrar el muro que separa a Berlín.

Feria de San Isidro

Tarde de sobreros. Pepín Jiménez cortó una emotiva oreja

Madrid (Colpisa, por Jorge Laverón). — Se lidiaron toros de Domínguez Camacho, antes Urube, los dos primeros nobles, cuarto peligroso y sexto manejable. Tercero sobrero de Cortijoliva, mansurrón. El quinto tenía el hierro de Urube, cobardón.

Cartel de la corrida

Tomás Campuzano algunos pitos y silencio. Pepín Jiménez oreja y gran ovación. Curro Durán, silencio en los dos.

Cuadrillas: Muy bien el picador José Morales «Chocolate» en el primero. Bien en banderillas Eustaquio Sierra y Guillermo de Alba.

Incidencias: Lleno total. Día plomizo, bochornoso. El presidente, en una actuación insólita, devolvió tres toros al corral.

Pepín Jiménez cortó una oreja, éxito legítimo, con una faena en la que hubo más emotividad que buen toreo. La corrida se caracterizó por la salida al ruedo de hasta tres sobreros. Lo que provocó una larga interrupción del espectáculo. Tomás Campuzano y Curro Durán anduvieron desvaídos.

El tercer toro de la tarde acusó poca fuerza y fue devuelto a los corrales, precipitadamente, antes Curro Durán se paró en unos lances que tuvieron más calidad por el lado izquierdo. Salió un sobrero de Cortijoliva, con síntomas claros de cojera, y también fue devuelto a los corrales. La precipitación del presidente con el toro anterior tuvo la culpa del inoportuno parón de la corrida. Provocó el tedio y más grave aún dio la sensación de hacer demasiado caso a los reventadores del siete. El segundo sobrero de Cortijoliva, blandeó de salida, derribó en la primera vara y el presidente, en una actuación insólita, lo devolvió al corral. Tercer sobrero de Cortijoliva. Antes de saltar al ruedo la empresa comunicó por megafonía que no disponía de más sobreros y que se atenía al reglamento. Este señala que la emrpesa no tiene obligación de lidiar más de un sobrero.

Con todo esto, Curro Durán no logró prender la atención del público. Estuvo voluntarioso, valiente como es su norma pero vulgar.

Pepín Jiménez toreó a su primero a la verónica casi encerrado en tablas, sin salirse hacia afuera. Unas verónicas valientes, con las manos bajas, que no resultaron lucidas ni eficaces. El toro derribó en la primera vara el picador Gabriel del Alamo. Pero en la siguiente vara dobló las manos.

Tras una primera tanda de tanteo, Pepín Jiménez se centró más en la segunda. Con muletazos cortos, muy suaves, con la planta erguida. Tras un natural impresionante fue volteado de manera espectacular. Se levantó rabioso y toreó con más emotividad al temple. Pepín Jiménez toreó excesivamente encima, sin encontrar la distancia ni dar recorrido al pase. Lo que ocurrió fue que su personal concepción del toreo conectó muchísimo con los repletos tendidos. Fue una oreja el premio a una labor emocionante.

El quinto fue recibido por Pepín Jiménez con cuatro verónicas y media de las que toreó, quieta la planta, jugando muy bien los brazos, con gran lentitud y belleza plástica. Abrió la faena con dos pases por bajo, uno del desprecio ligado a un gran pase de pecho, de pitón a rabo. El primero natural de la primera serie fue bueno, pero en los otros el toro se quedaba corto. Sobre la derecha el toro fue menos aún, un toro cobardón y que se quedaba muy corto. No pudo ser la faena grande, la faena puntana. Pepín Jiménez hizo una faena de destellos. Deslumbrante en momentos, como en un bellísimo trincherazo. Acaba la feria con su crédito intacto de torero con el sello especial de los artistas.

El primero de la tarde salió buscando hierba, ausente de todo; Tomás Campuzano enceló muy bien al toro con el capote para ejecutar a continuación unas verónicas clásicas, ganando el paso, hasta los medios. Tomás Campuzano es de los diestros actuales que mejor mueve el capote. El toro sacó casta y se fue de lejos al caballo, con alegría de bravo. «Chocolate» picó con el mejor estilo y se ganó una ovación prolongada.

El toro muy bueno para el ganadero se arrancó de largo en banderillas. Eustaquio Sierra clavó dos buenos pares y tuvo que saludar montera en mano. Tomás Campuzano comenzó la faena con cinco estatuarios, sin mover un músculo, que remató con uno del desprecio y un monumental pase de pecho en los medios. Siguió con la derecha, con temple y hondura. Por el lado izquierdo el toro tenía más picante, Tomás consintió mucho pero la serie fue menos lucida. De nuevo con la diestra, la faena de Campuzano fue a menos.

En el cuarto volvió a mostrar su buen estilo con el capote en unos lances en los medios que remató con una bella media verónica. Tomás Campuzano estuvo valiente con un toro que llegó a la muleta tardo, reservón y que tiraba escalofriantes derrotes. En uno de éstos el toro le golpeó el antebrazo. Campuzano sorteó derrotes como pudo, pero no fue capaz de dominar la res. En la enfermería ha sido asistido de un fuerte golpe en el antebrazo de pronóstico reservado, que le impidió continuar la lidia. A Tomás Campuzano se le fue la feria sin pena ni gloria.

En el sexto de la tarde Curro Durán tampoco encontró ni la distancia, ni el terreno adecuado ni acertó a templar. Su única tarde en San Isidro ha pasado para él con bastante indiferencia.

Una niña muerta y cuatro personas heridas en el Parque de Atracciones de Madrid

Madrid(Europa Press). — La niña Azucena Hernández Ocaña, de ocho años, resultó muerta y otras cuatro personas más heridas en un accidente ocurrido esta tarde en el Parque de Atracciones de Madrid, según confirmó a las siete y cuarto la Policía Municipal a «Europa Press».

Las mismas fuentes indicaron que la niña resultó muerta como consecuencia de la caída al salir despedida de uno de los habitáculos de la atracción conocida como «El Pulpo».

La Policía Municipal indicó que una mujer, resultó herida al ser golpeada por uno de los tentáculos de «El Pulpo», cuando intentó socorrer a la niña, antes de que la atracción se parara.

La niña ingresó ya cadáver en el hospital Primero de Octubre, hasta donde fue conducida por un hombre de unos cuarenta años, probablemente su padre, según informaron fuentes de la Policía Municipal.

Fuentes del Hospital indicaron que otras dos personas estaban siendo atendidas en el servicio de traumatología del centro sanitario, aunque no disponían todavía de parte médico oficial.

Cuarenta y seis personas fallecieron en accidente de tráfico en el fin de semana

Madrid (Europa Press). — Cuarenta y seis personas han perdido la vida en los 31 accidentes de tráfico ocurridos en las carreteras desde las dos de la tarde del pasado viernes hasta las diez de esta noche, según informaron a (Europa Press) fuentes de la Dirección General de Tráfico. Como consecuencia de estos siniestros, resultaron heridas sesenta y cuatro personas, treinta y cinco de ellas de carácter grave.

Con motivo del puente de San Isidro en Madrid, todas las carreteras de acceso a la capital de España registraban a la hora antes citada importantes retenciones, a excepción de la nacional II (Barcelona).

El viernes día 16 hubo 7 accidentes mortales,

M.C.D. 2018

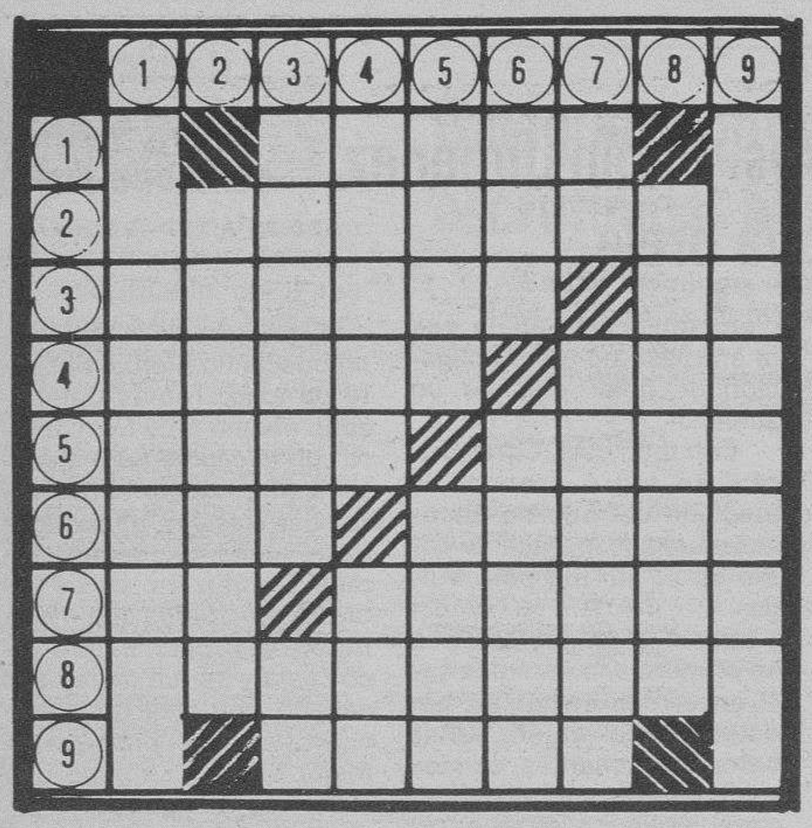

HORIZONTALES.— 1: Apto, capaz, diestro. 2: Sujeto al pecado o que puede cometerlo. 3: Ciudad española. Símbolo del erbio. 4: Orilla de la calle destinada a los peatones. Aquí, de éste lugar. 5: Arbol muy común en nuestros montes. (Al revés) Pru, simple, sin mezcla (fem.). 6: Patrón. Albergue. 7: Dios del sol entre los antiguos egipcios. Mueven violentamente. 8: Apartar. 9: (Al revés) Lugar de gran confusión.

VERTICALES.— 1: Cubrir. 2: Bebida medicinal (pl.). 3: Griego. Pronombre personal. 4: Metal muy duro. (Al revés) Interjección. 5: Familiarmente: Abada. (Al revés) Cápsula que contiene las semillas del lino. 6: Loco. Agarrará. 7: Artículo. (Al revés) Golpeará. 8: Desconfiar. 9: Nombre de varón.

Solución al anterior:

HORIZONTALES.— 1: Quiso. 2: Puntera. 3: oretaR. Ce. 4: Memas. Pon. 5: apaR. Lana. 6: Lar. Tilín. 7: Ar. Rédito. 8: Aderezo. 9: Osará.

VERTICALES.— 1: omalA. 2: Prepara. 3: Quemar. Do. 4: Untar. Res. 5: Itas. Tera. 6: Ser. Líder. 7: oR. Paliza. 8: Acónito. 9: Enano.

Hechos y figuras

Que la beban los otros

Washington. — Una firma norteamericana cuyo nombre es un secreto a voces va a pagar 15 millones de dólares a Michael Jackson por «vender» un producto que el cantante no usa.

Jackson reconoce públicamente que lo suyo son los zumos de frutas, pero añade que en la serie de anuncios de televisión en que aparecerá no está obligado a beber el refresco oscuro y burbujeante que comercializa la firma.

El cantante norteamericano protagonizará dos de los anuncios publicitarios y tendrá el control de producción de un tercero, en el contrato más importante de toda la historia de la publicidad.

La serie de anuncios forma parte de una campaña el relanzamiento en la que la compañía en cuestión invertirá 50 millones de dólares a lo largo de los próximos tres años.

Aunque se desconoce quien dirigirá los «spots» publicitarios, un diario norteamericano informaba hoy de que podría ser Steven Spielberg, amigo personal de Jackson.

JEROGLIFICO

¿Venden artículos de calidad?

Solución al anterior

Es un misterio

Dibujos con siete errores

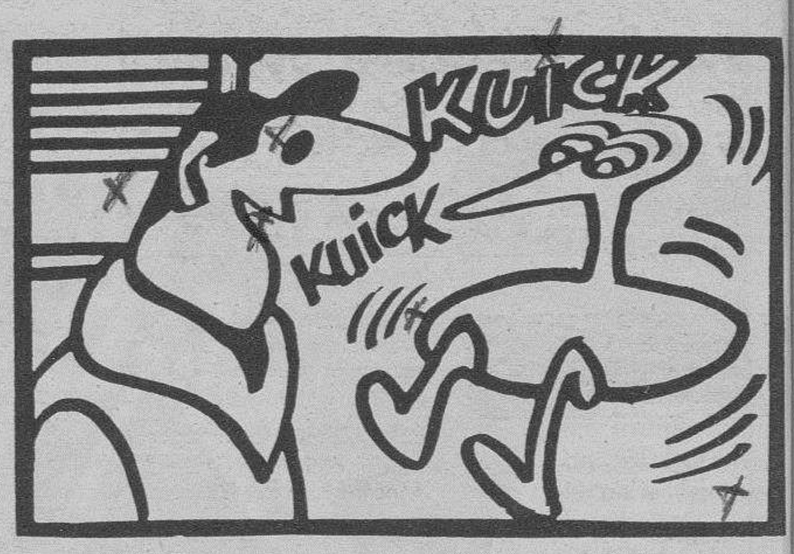

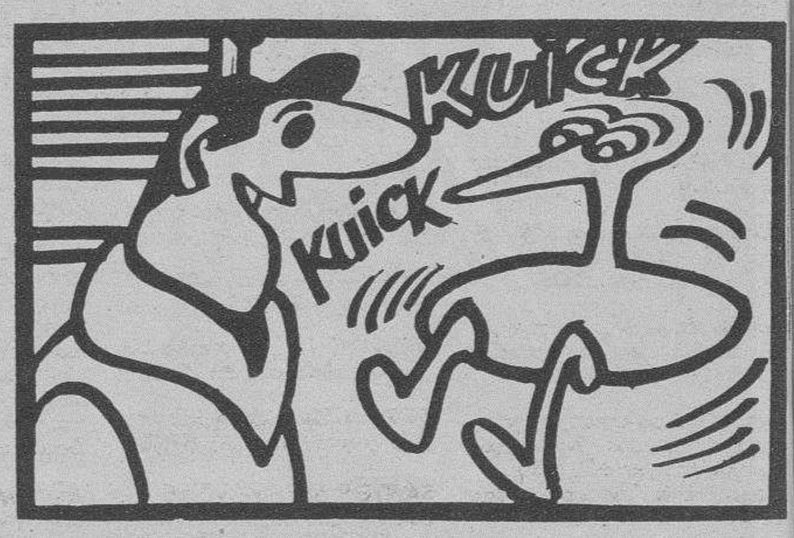

Solución al anterior:

1: Pelo señor. 2: Pelo señora. 3: Pendiente señor. 4: Pendiente señora. 5: Nariz. 6: Jersey cuello. 7: Boca.

anuncios generales clasificados

Estos anuncios se reciben en nuestra Administración, San Pedro de Cardeña, 34 y en todas las Agencias de Publicidad.

NOTA.- Deberán tener entrada con 24 horas a su publicación.

Inmobiliaria

VENDO

Sala de Fiestas

Medina de Pomar.

☎ 110271

DESPACHOS

PARA CONSULTAS MEDICOS o A.T.S.

En renta. Barato. Sin gastos. Zona Plaza de Vega. ☎ 260757.

VENDO CHALET

Dos plantas, huerta, jardín, porche, terreno, 8 kilómetros de Burgos.

13.000.000 pesetas.

Teléfono 264137 (mañanas).

SE VENDE

MOLINO CON FINCA

Teléfono 263829.

SE TRASPASA

BAR CAFETERIA

En funcionamiento, en la mejor zona de Burgos. Buen precio. Trato directo.

Información:

☎ **23 50 57 (horas comercio)**

Laboral

SE NECESITA

MECANICO

De mantenimiento, para industria textil. Se valorarán conocimientos de electricidad y maquinaria de confección. Llamar Telf. 205448, para concertar entrevista.

PRODIECU A.P.E.M.

En su afán de creación de nuevos puestos de trabajo, precisa personal minusválido para:

BURGOS, MIRANDA Y VILLARCAYO.

SE OFRECE:

— CONTRATO DE TRABAJO
ALTA EN SEG. SOCIAL
SALARIO DIGNO

Interesados presentarse en Eladio Perlado, 57 bajos, o teléfono 210051.

Gracias por su interés y colaboración.

Motor

AUTOMOVILES GRANDMONTAGNE

Vende R-9 TS, de 2 años.
Ritmo Diesel, de 3 años.
Ford XR 2, de 2 años.
R-18 GTS, de 4 años.
Peugeot 505 Diesel, 5 años.
Aro 4 x 4, 2 años.

Servicios

Gestoría Rodríguez García

C./ Vitoria, n.º 28 - 1.º C
BURGOS - ☎ 20 86 62

Declaraciones de Renta

I V A

Consultas - Asesoramiento
Altas - Contabilidad

— Arrendamiento locales
— Industriales-Profesionales
— Comerciantes-Agricultores

ASESORIA TEFICA

Cordón, 3, 1.º

Se hacen declaraciones de la Renta y Patrimonio

Impuesto de Sociedades

I.V.A.

Varios

MADERAS VALDIVIELSO

TABLEROS RECHAPADOS EN CALABO

Precios especiales para talleres

C/. Madrid, 17. ☎ 26 13 29. BURGOS

EXPOSICION DE ARTE

TAGRA

VITORIA, 13 · BURGOS

EXPONE OLEOS

LEON OLMO

Horas de visita:
Festivos: de 12 a 2
Laborables: de 12 a 2 y de 7 a 9

Del 10 al 22 de Mayo de 1986

Este espacio vale

1.680 Ptas.

(Incluido IVA)

Lunes, sábados y festivos.

NUESTROS TELEFONOS:

ADMINISTRACION ..	268375
	265768
	266768
REDACCION	267280

ANUNCIOS EN ESTA SECCION

Si quiere anunciarse en esta Sección, diríjase a nuestra Administración, Agencias de Publicidad o al corresponsal de DIARIO DE BURGOS en su localidad.

M.C.D. 2018

Estos anuncios se reciben en nuestra Administración, San Pedro de Cardeña, 34 y en todas las Agencias de Publicidad.

NOTA.- Deberán tener entrada con 24 horas a su publicación.

Alquileres

ALQUILO apartamento en Benidorm. ☎ 229803.

SE ALQUILA piso calle Madrid, 37. ☎ 208861.

VERANEE junto Isla La Toja, alquilo apartamentos en Ogrove. ☎ 265602.

DESEO alquilar piso, sin muebles. ☎ 234256.

ARRIENDO piso y mercería. ☎ 238474.

LERMA alquilo nave 550 metros, pie carretera, preparada. Garcifuentes.236998.

LOCAL 80 metros, entreplanta, alquilo. Amplia fachada. San Pablo. 236998.

ALQUILO chalets, apartamentos, baratos, Torrevieja, Benidorm, Gandía, Salou, Costa Brava. Concepción, 12. 201771.

SE ALQUILA oficinas, calle Vitoria, 23 Informes 5° A.

ALQUILO piso amueblado, muy céntrico y soleado. Llamar. ☎ 261018.

ALQUILO piso de lujo, grande, principio calle Vitoria. 266900, 209037.

ALQUILO bungalow, Torrevieja (Alicante), junto playa. ☎ 214830.

ALQUILO piso amueblado, 5 habitaciones. ☎ 222801 y 224432.

ALQUILO o traspaso cafebar, nuevo, céntrico, barato. ☎ 230837.

PEÑISCOLA Benicarló, alquilamos apartamentos Julio desde 500 pesetas persona. 964-473961.
Manzano, 4 habitaciones, 2 baños y terraza. 45.000 pesetas. ☎ 225900.

MAGDA González. — Carretera Poza, estrenar, tres, salón, cocina, baño, calefacción.

MAGDA González. — San Cosme, 200 m². Seis salón, dos báños.

MAGDA González. — Vitoria (principio) distintas superficies, precios, estrenar, exteriores.

BENIDORM alquilo apartamento, complejo deportivo, particular, piscina, tenis. ☎ 234174.

BENIDORM alquilo apartamento completo, meses o quincenas. ☎ 591829.

ALQUILO apartamento a estrenar, amueblado, céntrico. ☎ 212086.

NECESITO piso en alquiler, sin muebles. ☎ 234256.

BENIDORM apartamento, Julio, Agosto, Septiembre, jardín, piscina. ☎ 229717 262037.

SE ALQUILA piso calle Diego Polo. ☎ 206656 de 11 a 2,30.

SE ALQUILA local céntricco. Informes ☎ 236068.

ALQUILO o vendo piso zona Vadillos. Informes ☎ 225571.

TORREVIEJA alquilo piso amplio, frente playa. ☎ 210601.

SANTOS alquilo - vendo locales pequeños, Pérez Platero, Santiago, García Lorca.

SANTOS alquilo piso amueblado, Alfonso X Sabio, centralizado, cuatro, salón. 228754.

SANTOS San Pedro Cardeña, alquilo local 120 metros cuadrados, más 100 metros almacén.

SANTOS alquilo piso amueblado, Eladio Perlado, 8.°, otro 5.° Perez Platero.

SOMO (Santander), alquilo apartamento, Junio, Julio, Septiembre, primera línea playa. 942 - 540978.

PRIGO. — Jerez, local alquiler, 138 metros, diáfano, 50.000 pesetas. 2545.

PRIGO. — Pisones, dos, salón, aseo, calefacción individual, 15.000 pesetas. 2516.

PRIGO. — Luis Alberdi, alquiler, tres, salón, calefacción, parquet, soleado. 2505.

BENIDORM alquilo apartamento, piscina y garaje, 5 camas. ☎ 212090.

ALQUILO piso nuevo Plaza Mayor. ☎ 201314.

LAREDO quincenas, Sardinero verano. ☎ 942 - 239040 y 942 - 376983.

SE ALQUILA piso en Alicante. ☎ 223242 ó 260261.

ALQUILO piso sexto amueblado, calefacción central, exterior. Parque Avenidas. 223499.

SE ALQUILA piso amueblado, temporada verano. Se alquilaría a funcionarios por traslados por 2 años. ☎ 212937. De 2 a 4.

ALQUILO piso amueblado calle Legión. ☎ 213696.

SE ALQUILA piso. ☎ 236548.

CHALET adosado con dos garajes y jardín. Pisones, 97. ☎ 202353 y 218839.

SE ALQUILA piso en Madrid, zona Ventas. ☎ 232975.

ALQUILO piso amueblado. Carretera Logroño. ☎ 225456.

Automóviles y accesorios

ALQUILER sin conductor. Coches nuevos, todas las marcas «Servi Auto», Sanjurjo, 9. ☎ 22 27 15.

EUROCASION, vende vehículos todas las marcas y modelos revisados y garantizados en todo el ámbito nacional. Facilidades hasta 24 meses. Trabado S. L., concesionario oficial Citroen. Carretera Madrid, kilómetro 234 y Sanz Pastor, 6.

AUTOMOVILES Pedrosa. — Compra venta de toda clase de automóviles. Stock mínimo, ciento cincuenta vehículos para que usted pueda elegir. Garantizados. Facilidades hasta 24 meses. ☎ 22 77 07 y 22 77 67.

AUTOMOVILES 200. Bárcena y Jesús. Compra-venta de toda clase de automóviles totalmente revisados y garantizados . Facilidades de pago hasta 36 meses, sin entrada. Calle Vitoria, n.° 200. ☎ 21 32 00.

AUTOMOVILES Gamonal. Vende varios Diesel y toda clase de vehículos a precio de verdadera ocasión, mínima entrada, garantizados. C/. Pedro Alfaro n.° 2. ☎ 223814.

AUTOMOVILES Varona, compra venta. Mínima entrada. Facilidades. Garantizados. Calle Madrid, 17. ☎ 207087.

FUNDAS para coches y tapicería en general. Arahuetes. San Isidro, 13. ☎ 207327.

AUTOMOVILES Grandmontagne, donde usted puede comprar con confianza todos los modelos nacionales e importados. Facilidades hasta 36 meses, sin entrada. Francisco Grandmontagne, 22. ☎ 236669.

IMPORTACION y nacionales de auténtica ocasión. Vende Automóviles Ducar. ☎ 229107.

GARANTIA plena en coches de ocasión, Automóviles Ducar. Arzobispo de Castro, 7.

CICLOMOTORES Mobylette. Más duración, menos averías, mejor precio. Serventa. Merced, 13.

AUTOMOVILES V. López. Vehículos nuevos y usados, garantizados. Facilidades. Pisones, 40. ☎ 209667.

VENDO Ritmo diesel UG. Impecable estado. Facilidades. Madrid, 11. Bacalaos Faroe.

FINANCIAMOS todo tipo de vehículos y maquinaria. Calle Madrid, 21, 1.°.

LAND ROVER usados, Revisados y garantizados. Trabado, S.L. Concesionario oficial Land Rover para Burgos y provincia. Carretera Madrid-Irún, kilómetro 234. ☎ 267676.

SE VENDE furgón Mercedes 406, matrícula BU-F. Informes ☎ 232607, de 3 a 5.

VENDO Renault 5, recién pintado, ☎ 232430.

SE VENDE camión tres ejes, con tarjeta, ☎ 220220.

VENDO 1430 económico. ☎ 264586. De 5 a 7.

PROCEDENTE de subasta, vendo Renault-9 GTL, Peugeot 504-D, Land Rover 88 especial. ☎ 263510 - 267272.

VENDO moto Derbi y bicicros. Reyes Católicos, 19 Frutería.

VENDO caravana Gaviota 4,40, todos los servicios, y avance seminuevo. ☎ 210049.

VENDO R-12 familiar, perfecto estado. ☎ 261828, mañanas, laborables.

VENDO furgoneta Ebro-275, perfecto estado. ☎ 261828, mañanas, laborables.

VENDO Dodge 270 diesel, original americano. ☎ 214606 y 227890.

SE VENDE GS-X2. ☎ 235583.

VENDO Renault-5, TL, Seat 127, muy buen estado, con garantías. ☎ 214756.

VENDO Dyane 6. ☎ 215401.

VENDO GS muy buen estado. Servi-Auto. Avenida General Sanjurjo, 9. ☎ 222715.

VENDO Ford Fiesta, Seat Panda y Simca 1.200, buen estado. ☎ 223398.

OPORTUNIDAD Talbot 150, seminuevo. ☎ 265076.

VENDO Seat 124, BU-C, 130.000 pesetas. ☎ 230669.

SE VENDE enganche remolque R-5. ☎ 215458.

COMPRARIA furgoneta DKW, en buen estado, o similar. ☎ 201611.

PARTICULAR vende furgoneta citroen Dyane, acristalada, carga 500 kilos. ☎ 262309.

COMPRARIA chasis de remolque para coche, homologado. ☎ 208627.

VENDO moto Bultaco Metralla 250 cc. ☎ 227214, 2 a 3.

VENDO Volvo 244 gasoil, como nuevo y Ritmo. ☎ 261145.

Colocaciones

PERSONAL mayor de 20 años, con buena presencia, nivel cultural medio y libertad de horario. Necesita empresa líder dentro del libro, para trabajo programado con visitas ya concertadas dentro de una campaña-promoción de sumo interés. Formación a cargo de la empresa. Fuertes ingresos. Excluímos la puerta fría. Interesados/as, llamar lunes al ☎ 209430.

SE OFRECE señorita para dependienta. 21 años. 232782.

SE OFRECE chica, labores casa, no cocinar, sólo mañanas. ☎ 232782.

NECESITO conductores traylers, experiencia. Transportes Ortega, 222754. (INEM-09/032371).

SE NECESITA chica fija, tardes libres. Interesadas llamar ☎ 232215.

SE NECESITA ayudante de cocina y camarera. Presentarse de 4 a 5 tardes, restaurante Prego. Huerto del Rey, número 4.

INVIERTA 400.000 pesetas y ganará 150.000 al mes. ☎ 941 - 131260. Señor López. 11 noche. Calahorra. Rioja.

SE NECESITA maquinista de motoniveladora y bulldozer. Experiencia. ☎ 227482 y 370022.

¿COMO trabajar en casa y obtener buenos ingresos? Escribir Meyfor Apartado 29. 39080 Santander.

ESTUDIANTE trabajaría por las mañanas. ☎ 208412.

SE NECESITA camarero para terraza cervecería Casablanca, Parque Santiago, 3.

NECESITO aprendiz mostrador, 16 a 18, mínima experiencia. Presentarse cafetería nuevo Hospital Provincial.

OFRECESE señora, limpieza escalera portal. Experiencia. ☎ 202798. 4 a 6 tarde.

SE NECESITA vendedor comisionista interesados llamar al ☎ 220562 de 10 a 2 y de 5 a 8.

NECESITO camareros-as profesionales. Interesados ☎ 590700.

TRABAJE en casa y disfrute con tricotosa «Toyota». Ingresos asegurados y trabajo garantizado mediante contrato. Garantía y futuro. Hágase tejedora profesional gratuitamente, con Asel's. Punto y Moda. Atenciones especiales provincia. Melchor Prieto, 8 (detrás Colegio La Salle).

SE NECESITA persona conocedora del ramo de alimentación y hostelería dispuesta a invertir en un vehículo. Buenos ingresos a comisión. Interesados llamar al ☎ 941 392179.

AUXILIAR peluquería necesito, personarse en San Pablo, 20 bajo. INEM. 13117678.

NECESITO matrimonio mayor cincuenta años, para residir en finca. Teléfono Valladolid 718134.

SE NECESITA albañil autónomo. ☎ 209703.

SE NECESITA chica ayudante de limpieza de 16 ó 17 años. Informes Hostal La Varga. ☎ 201640.

NECESITO depedienta 16 17 años. Interesadas pasar por Ados. Pso. Las Bernardas.

SE NECESITA chica interna para cuidar dos niños de corta edad y ayudar labores de casa. Trato familiar. Interesadas llamar lunes, mañana, al 209430.

SE NECESITA chica joven, por horas. ☎ 226147, 3 a 6.

BUSCO socio o socia, para bar a medias. Llamar 219126.

SE NECESITA chica fija, llamar mañanas, ☎ 231467.

NECESITO chica mayor, haya servido, imprescindible informes solo mañanas, Aparicio y Ruiz, 3. 203037.

¿TRABAJA Ud. en la venta? ¿Quiere independizarse? Le ofrecemos la oportunidad, montándole una delegacción para desarrollar con autonomía plena su profesión. Este trabajo va dirigido a todas aquellass personas con ganas de trabajar, ganar dinero y proponerse un buen futuro. Interesados/as escribir enviando curriculum vitae y teléfono para contactar a: D.C. Avenida Madrid, 48. Oficinas 9-10. 50010 Zaragoza. O bien llamando al ☎ 976 - 322136 de 10 a 1.

Compras y ventas

COMPRO oro, plata, joyas, monedas y antigüedades de toda clase. Calle Vitoria, 17, despacho 505. ☎ 204167. Burgos.

SE LIQUIDAN estanterías metálicas. ☎ (94) 4121999 4126066.

ORO, joyas. Compro, pago bien. Arco del Pilar, 4, 1.°.

ORO, plata, joyas. Compramos. Pagamos bien. Julio Sáez Hoya, 2.

COMPRA-venta de antigüedades, relojes, monedas, muebles, marfil, plata y toda clase de antigüedades. Seriedad y discreción. ☎ 540219.

ESTANTERIAS metálicas. Normales. Media carga. De la Vega. Madrid, 27.

SE VENDE cocina mixta y fregadero acero inoxidable. ☎ 222197.

VENDO mesa comedor y sillas. ☎ 227523.

COMPRO juguetes antiguos, pago hasta 100.000 pesetas. 942-314781. Santander.

SE VENDE enciclopedia Espasa, 99 tomos. ☎ 261462, tardes.

VENDO traje de novia. Tobillero. ☎ 222347.

SE VENDEN muebles de oficina, Julio Sáez de la Hoya, 8. Razón portería.

VENDO armarios cocina buen uso, butacas estar, económico. ☎ 268399.

MOSTRADORES, probadores, vitrina, baldas, tableros, vendo. Calzadas, 35. Comercio 221400.

VENDO bicicleta de carrera, un año, barata. ☎ 233466.

OCASION vendo elementos cuarto baño, en color, con grifos. ☎ 211281.

COMPRE de ocasión, cocinas, bañeras, calderas, portones, muebles, lámparas, relojes, máquinas de coser, libros infantiles, E.G.B., carpetas, archivadores, etc. Chatarrería Puebla, 12.

VENDO frigorífico, fregadero dos senos, y pila lavar. ☎ 223640.

CRIADOR especialista, vende perros Collies, pastores belgas, Chihuahuas, baratos. 210900.

VENDO abrigo Astracán. Nuevo. ☎ 235250.

VENDO maquinaria industrial de segunda mano. (94) 4324159. (Sr. Fernández).

OCASION. Vendo carretilla elevadora, marca Hyster 2.500 kilos con desplazador lateral, seminueva. 94 4400300.

VENDO oportunida máquina coser con pie 7.500 pesetas, otra portátil motor bitensión 11.500. Garantizadas. ☎ 268330 - 261337.

VENDO remalladora Overlock motor trifásico, bancada ajustable, tablero 104x53, perfecta, barata. 268330 261337.

SE VENDE vestido niño primera comunión, llamar al ☎ 223821.

VENDO bicicleta de carrera. ☎ 208476.

Enseñanza

INGLES y francés. Profesores nativos titulados. La primera organización internacional de escuelas de idiomas. En Burgos desde 1958. Inlingua. Plaza Alonso Martínez, 8, 3.°. ☎ 206851.

INGLES en grupos de 4-6 y 8 personas (máximo). Profesores nativos titulados, Metropolitan English Language School. Calle Miranda, 7-2.°. 262350.

GRIEGO Latín, clases particulares. Valladolid, 7-8° D. ☎ 264981.

CLASES dibujo, pintura, solfeo, canto. Calle San Juan, 20. ☎ 209893.

MUCHACHO/A ¿Quieres ayudar con sentido cristiano gentes necesitadas? Granjas, escuelas, dispensarios. Africa, América, esperan. Ekumene, Casarrubuelos (Madrid).

LICENCIADO Químicas - Farmacia da clases COU. Económico. ☎ 236200.

INGLES se dan clases particulares. ☎ 229456.

UNIVERSITARIA da clases francés, individual, grupos reducidos, cualquier nivel, 269612.

CONTABILIDAD profesor particular se necesita. Llamar al ☎ 265375 mañanas de 8 a 1, tarde de 3 a 6.

Financieros

IMPAGADOS. Gestionamos su recuperación extrajudicialmente. Nivel nacional (94) 4436792.

HIPOTECAS en 72 horas. Madrid, 21, 1.°, izquierda. ☎ 262104.

Fincas

NECESITO en compra piso zona Reyes Católicos, tres, salón. 220043.

SE VENDEN pisos, Plaza Vega número 9. Directamente promotor. ☎ 204198, de 11 a 2.

SE VENDE piso Avenida Vena, 1-6° A. ☎ 224006.

VENDO tienda lanas nueva 30 m², esquina Gamonal, muy comercial. 219281. Horas fuera comercio. Abstenerse agencias.

DELAFUENTE. — San Francisco, cuarto, tres, salón, servicentrales, exterior. Inmejorable. San Pablo, 12-C.

DELAFUENTE. — Principio Avda. del Cid, tres, salón, individual. Muy reformado.

DELAFUENTE. — Trinidad, dos, salón, individual, 300 comunidad.

DELAFUENTE. — Alfareros, tres, salón, individual, cocina amueblada. Muy cuidado.

DELAFUENTE. — calle Belorado, tres, salón, individual, cocina amueblada. Económico.

DELAFUENTE. — Pisos, tres, salón, despensa, baratísimos. San Isidro, San Pedro San Felices.

DELAFUENTE. — Local reformado, 64 metros, amplísimo escaparate, divisible. Santa Casilda.

DELAFUENTE. — Locales San Francisco, 60-250 metros, económicos. San Pablo, 12-C.

DELAFUENTE. — Local 50 metros, instalaciones charcutería, mejor zona Gamonal. ¡Oportunidad!.

DELAFUENTE. — Urge vender locales 180, 400, 580 metros, baratísimos. Romancero.

VENDO local 55 metros cuadrados, facilidades, ☎ 216429, en alquiler 20.000 pesetas.

VENDO piso, soleado. Calle San Bruno. ☎ 217669.

INMOBILIARIA Gamonal. — Constitución Española, tres, salón, calefacción individual. Económico.

INMOBILIARIA Gamonal. — Vitoria, frente Barriada Militar, tres, salón, cocina, amplia terraza. Exterior.

INMOBILIARIA Gamonal. — Vitoria, apartamento, dos, salón, exterior, cocina amueblada, 600.000 entrada.

INMOBILIARIA Gamonal. — Eladio Perlado, tres, salón, baño, cocina amueblada, tres terrazas, garaje. Servicentrales.

PRIGO.— Moneda, 13. Plaza Vega, 36. Vitoria, 184. ☎ 269875.

OFICINAS en alquiler o venta. Totalmente instaladas. Servicios y despachos separados. Zona céntrica. Ritort. 225430.

VENDO piso calle Vitoria (Gamonal), calefacción individual. Barato. 266900-209037.

VENDO piso, zona Gamonal, calefacción gasóleo, muy soleado. Informes. 216768.

SE VENDE piso calle Clunia, 5, dos servicios. Servicios centrales. Llamar. ☎ 222176. De 10 a 13 y 15 a 17.

VENDO piso frente Catedral, de nueva construcción, dos habitaciones. Salón, cocina y baño. ☎ 201768 tardes.

Echa una mano: participa con otros.

Y colabora.

Corpus Christi. Día de Caridad. Cambia tu forma de vivir.

ANUNCIOS EN ESTA SECCION

Si quiere anunciarse en esta Sección, diríjase a nuestra Administración, Agencias de Publicidad o al corresponsal de DIARIO DE BURGOS en su localidad.

M.C.D. 2018

Fincas

VENDO piso grande, servicios centrales o cambio por piso pequeño. 209415.

MAGDA González. — Agente Propiedad Inmobiliaria. Santander, 6 bajo. 263954.

MAGDA González. — Luis Braille, estrenar, garaje, trastero, soleado, exterior, calefacción.

MAGDA González. — Los Colonia, dos, sala, cocina amueblado, reformado. 2.800.000.

MAGDA González. — Lerma, tres, sala, cocina amueblada, baño, calefacción central.

MAGDA González. — Enrique III, económico, tres habitaciones, sala, cocina, baño.

MAGDA González. — San Juan, dos habitaciones, sala, cocina, baño. 1.950.000.

MAGDA González. — San Cristóbal, económico, tres habitaciones, cocina-comedor, terraza cubierta.

MAGDA González. — San Pedro Cardeña, 50 metros cuadrados, destinado negocio alimentación, aseo.

MAGDA González. — Casillas, dos locales distintas medidas, precios, cualquier negocio.

VENDO parcela, en Polígono Villalonquéjar, 3.000 ó 6.000 metros cuadrados. ☎ 218293.

SE VENDE casa reformada. Económica en Humienta. ☎ 211887.

SE VENDE piso calle Lavaderos, número 1-7.° D. ☎ 213729.

DELAFUENTE local 95 metros, reformado, con oficina. Gran oportunidad. 265142.

DELAFUENTE local reformado 80 metros, planta más 75 sótano, centriquísimo.

DELAFUENTE Arzobispo de Castro, tres, salón, servicentrales, amplio, por traslado.

SANTOS. — Avenida Vena, exterior, cinco, salón, tres baños, garaje. Julio Sáez Hoya, 8.

SANTOS. — Piso 8.°, Plaza San Pablo, exterior, tres, salón, centralizado.

SANTOS. — Reyes Católicos, 3.°, tres, salón, calefacción agua central, garaje.

SANTOS. — Pedro Alfaro,, estrenar, cuatro, salón, dos baños, dos garajes.

SANTOS. — Vendo apartamento, Plaza San Bruno, calefacción central, 4.000 comunidad.

SANTOS. — Inmejorable nave, 1.000 metros cuadrados, Villalonquéjar, nueva, dos entradas. 228754.

SANTOS. — San Bruno local 88 metros, doblado totalmente reformado. 228754.

SANTOS. — Piso Paseo Isla, cinco, salón, tres baños, soleado, exterior.

SANTOS. — Piso 5.°, Villamaravillas, 320 metros, ático, acondicionado 40 metros, garaje, bodega.

SANTOS. — Aparicio Ruiz, 3.°, cinco habitaciones, salón, garaje, trastero. 16 metros.

SANTOS. — Piso Plaza Foramentanos, 5.°, exterior, salón, individual carbón.

SANTOS. — Vendo-alquilo locales Eladio Perlado, Luis Alberdi, 500 metros cuadrados.

SANTOS. — Carretera Logroño, 7.°, piso sin estrenar, cuatro, salón, Julio Sáez Hoya, 8.

SANTOS. — Eladio Perlado, 3.°, exterior centralizado, cuatro, salón, garaje, cerrado.

SANTOS. — Principio Subida San Miguel, amplio piso, tres, salón, individual carbón.

SANTOS. — Piso San Francisco, individual propano, seis habitaciones, salón, barato.

SANTOS. — Calle Vitoria 175-2.°, exterior, tres, salón incluso muebles.

PRIGO. — Padre Silverio, tres dormitorios, salón, terrazas, 5.500.000 pesetas. 8514.

PRIGO. — Santander, tercero, estrenar, cinco habitaciones, dos baños, 12.800.000. 8459.

PRIGO. — Avenida Constitución, cuatro, salón, dos baños, servicentrales, exterior. 8408.

PRIGO. — Belorado, cuatro dormitorios, salón, baño, aseo, calefacción, 7.300.000. 8364.

PRIGO. — Carretera Logroño, cuatro, salón, cocina amueblada, suelos parquet. 8329.

PRIGO. — San Agustín, cuatro, salón, calefacción individual, 7.500.000 pesetas. 8168.

PRIGO. — Plaza San Pablo, 4.150.000, tres, baño, terraza, soleado. 8155.

PRIGO. — Trinas, cuatro, salón, baño, calefacción individual, 4.000.000 pesetas. 7407.

PRIGO. — Plaza Rey, cuatro dormitorios, salón, calefacción individual, 4.000.000. 7151.

VENDO piso, exterior, soleado, calle Vitoria 251. 3.600.000. ☎ 212257.

SE VENDE piso soleado, cinco habitaciones, dos baños, Avenida del Cid, 36, razón portería.

VENDO apartamento. Covarrubias. ☎ 403015. Galín.

VENDO local, en Peñahorada de 800 a 1.000 metros cuadrados, con facilidades o cambio por piso. ☎ 590700.

VENDO nave Villalbilla, 800, 8 altura, posibilidad terreno. ☎ 203987.

VENDO piso Crucero San Julián, tres, salón, calefacción individual. ☎ 264436.

SAN FRANCISCO. Dos, salón, exterior, servicios individuales, económico. Garcifuentes. 236998.

SAN PABLO Plaza, tres, salón, servicentrales, exterior, trastero. Garcifuentes. 236998.

FORAMONTANOS. 75 metros, dos, salón, terrazas, todo exterior. Garcifuentes. 236998.

CONSULADO. ¡Ocasión! tres, salón, terrazas cubiertas, exterior, mejoradísimo. Garcifuentes. 236998.

1.600.000 Burgense, piso sexto, tres, salón, baño, aseo. Garcifuentes. 236998.

SANTA Agueda dos, salón, exterior, soleadísimo, servicios individuales. Garcifuentes. 236998.

500.000 local 25 metros. Carretera Arcos. Garcifuentes. Sanz Pastor, 16.

SANTOS calle Vitoria 188, exterior, inmejorables condiciones, tres, salón, calefacción central. 6.000 comunidad. 228754.

APARTAMENTO en Coruña. Vendo, cambio por bajo o piso en Burgos. ☎ 210172.

NUEVA construcción de viviendas de Protección Oficial de 60 a 95 metros cuadrados útiles. Dos o tres dormitorios, cocina, baño (1 ó 2), salón, terraza (1 ó 2) calefacción individual, con trastero. Precio por debajo del de Protección Oficial. Grandes facilidades de pago y bajo en intereses. Infórmese en: Construcciones Damesa, S.A. Carretera Poza (calle Málaga, 4) Burgos.

PISO pequeño por 1.200.000 pesetas, en Diego Laínez. ☎ 263210.

COMPRO piso bien situado, soleado, céntrico, sin lujos. ☎ 233915.

VENDO alquilo piso pequeño lujo. Principio Reyes Católicos. 224675.

VENDO piso. Calle Martínez Varea, 137 metros cuadrados, salón, cuatro habitaciones, dos baños, garaje doble, soleado. 9.700.000. ☎ 215969, tardes.

VENDO casa, Fuenteurbel del Tozo. ☎ 217383.

Fincas Rústicas

VENDO casa en Hinojar de Rio Pisuerga, tratar con Secundino del Valle.

EN Belorado, vendo casa habitable, con 335 m.² terreno, calle Triana, 10, tratar con Ramón Fernández.

VENDO finca término Villatoro. ☎ 219689.

VENDO solar 250 metros cuadrados. En Ibeas. ☎ 218987.

VENDO nave Villalbilla, 800 metros, 8 altura, posibilidad terreno. ☎ 203987.

VENDO dos parcelas, regadío y solar en San Medel. ☎ 229328.

ALQUILO o vendo nave 400 metros cuadrados, Polígono Gamonal, Puente-Grúa y 700 metros cuadrados patio cercado. ☎ 218293.

VENDESE casa, 300 metros cuadrados, dos plantas, con 1.000 metros cuadrados, en naves. Rodeada finca y 10 hectáreas terreno. Cabañas de Virtus (Burgos) por solo 7.000.000. Tardes: 91 2739002.

EN VILLAHOZ vendo taller agrícola, cruce carretera Lerma. ☎ 267382.

TERRENOS en Fuentes Blancas, próximo al Club de Tenis. Parcelas desde 3.000 metros. Propio para finca de recreo. Buena inversión. Vendo o cambio por apartamento en la costa. Informes ☎ 207340.

COMPRO casa en pueblo, cerca capital. ☎ 220846.

VENDO finca a 9 kilómetros, zona Tomillares. ☎ 225014.

PRIGO. — Finca Villatoro, 7.000 metros cuadrados, precio ocasión, magnífica inversión. 8937.

PRIGO. — Casa Sarracín, dos plantas, nueve dormitorios, calefacción, jardín. 8916.

PRIGO. — Finca Revillarruz, 7.000 metros cuadrados, zona chalet, fachada carretera. 8370.

PRIGO. — Olmos de Atapuerca, finca 1.600 metros cuadrados, edificable, ocasión. 7170.

PRIGO. — Estépar, casa amplia, seis habitaciones, desván, cuadras, barata. 6874.

VENDO finca regadío, 1.500 metros cuadrados, a 15 kilómetros, ☎ 207265.

VENDE edificio zona residencial, dos plantas, propio hostelería. ☎ 170203, llamar 2 a 4 tarde. Lerma.

GRANJA avícola se vende, con nave 700 metros y 5.000 metros terreno a 2 kilómetros Burgos. ☎ 202788.

VENDO casa en Hinojar de Rio Pisuerga, tratar con Secundino del Valle.

EN Belorado, vendo casa habitable, con 335 m.² terreno, calle Triana, 10, tratar con Ramón Fernández.

SOLAR 5.000 m² vendo. Polo Villalonquéjar, frente Revoltosa y Rosan. San José, 5. Taller.

SE VENDE molino con finca. ☎ 263829.

VENDO piso frente Catedral, de nueva construcción, dos habitaciones. Salón, cocina y baño. ☎ 201768 tardes.

VENDO dos fincas, 4,5 Ha. en Quintanarío. ☎ 215902, 14 a 16 horas.

SE VENDE finca 500 metros cuadrados, a kilómetros. ☎ 290081.

SE VENDE casa en Los Ausines. Hermanos Navarro. ☎ 267811.

Ganados y aperos

MOTOSIERRAS Sthil, la motosierra n.° 1 en el Mundo, comprar lo mejor es más barato. Ud. ya lo sabe. Visite Suministros Sáinz. Burgos-Medina.

MOTOAZADAS Honda, técnica japonesa. Poco consumo, buen rendimiento. Serventa. Merced, 13.

MOTOSIERRAS Oleo-Mac, número 1 ventas en España, desde 26.000 pesetas. Serventa. Merced, 13.

HONDA una buena motoazada japonesa en un buen establecimiento burgalés. Visite Suministros Sáinz.

MOTOAZADAS primeras marcas, 7 HP. 69.800,- pesetas. Suministros Sáinz. 228860.

SE VENDEN de 30 a 40 ovejas en Baños de Valdearados. ☎ 534062.

VENDO cosechadoras Clayson New Holland, como nuevas. ☎ 590994.

VENDO Clayson 1545. de 4,80. ☎ 235307.

COMPRESE un arado Keberlan, recogemos su arado usado. ☎ 215438 - 370081.

SE VENDEN cinco máquinas de segar en buen estado. ☎ 380181.

VENDO alfalfa por temporada, cinco fanegas, al pie del río, cinco kilómetros de Burgos. ☎ 404108.

¡AGRICULTOR! disponemos de desbrozadoras para paja, con subvención concedida por la Excma. Diputación de 50.000 pesetas, por máquina. Consúltenos sin compromiso: Suministros Sáinz. ☎ 222551 110468. Burgos y Medina de Pomar.

COSECHADORAS usadas, reparadas con garantía Clayson, New Holland modelos 1550, 1545, 1540, 1530, M 135, M 133 J. Horcajo, S.A. (911) 432261 - 434661.

SE VENDE equipo herbicida de 300 litros. Barato. ☎ 208535.

VENDO cosechadora Johm Deere, modelo 970 E. ☎ 170097.

VENDO 80 ovejas en Baños de Valdearado. ☎ 534094.

VENDO rastrillo de alfalfa. Miguel Nebreda. Quintanadueñas.

SE VENDEN patatas de siembra, muy buenas. ☎ 203283.

VENDO molino de tractor, nuevo, Cogollos. ☎ 404081.

VENDO circulares cortar leña y otros materiales, motobomba 2 CV., gasolina, juegos de tuta, piquetes cercar fincas, puertas metálicas, picos, cerrajas antiguas, cerrojos. Casillas, 7. Taller. 261027 268355.

Huéspedes

MESON del Peregrino, pensión completa, muy barato, calle Hospital Militar, número 12. ☎ 206112.

SE DA pensión completa, Calle Vitoria, 257, 1.° F.

SE DA pensión, céntrica. ☎ 228064.

ALQUILO camas caballeros, 275, piso independiente, confortable. Gamonal. 229845.

NECESITO piso para compartir. ☎ 262492.

DOY camas fijos 300 pesetas. Calle San Pablo, número 13-3.°.

Pérdidas

PERDIDA yegua en Los Balbases, preguntar por Basilio de la Serna.

PERDIDO Doberman, en zona Catedral. ☎ 205589.

Muebles

LA MANERA Rosa... Compro usados, librerías dormitorios, tresillos, frigoríficos, cocinas enteras, oficinas, establecimientos. Recogemos a domicilio. 988-750956.

VENDO todos los muebles de un piso. ☎ 216510.

VENDO dormitorio matrimonial, completo. Despacho estilo Renacimiento. Puebla, 12 tienda.

Traspasos

TRASPASO o vendo extraordinario bar, centro ciudad, por jubilación. 224006 206172.

DELAFUENTE. — Tienda alimentación 30 metros. Mínima renta. Vadillos. ☎ 265142.

DELAFUENTE. — Magnífico local 65 metros. General Mola, ocho metros fachada.

DELAFUENTE. — Panadería 33 metros, cualquier actividad. Carretera Logroño.

SE TRASPASA negocio. ☎ 234199. Llamar de 4 a 6.

TRASPASO bar restaurante muy céntrico, con o sin vivienda. 206154,

CEDO explotación cafetería restaurante. ☎ 225900.

DELAFUENTE bar 100 metros misma renta. Flora, rentabilidad asegurada. 265142.

SANTOS. — Traspaso local, 80 metros cuadrados, junto Parque Caballería. Barato. 228754.

SANTOS. — Traspaso 75 metros, esquina Villa Pilar, 2. 19 fachada. 228754.

PRIGO. ° Local Isaac Albéniz, 1.500.000 pesetas, negocio en marcha. 5816.

PRIGO. — Traspaso local San Joaquín, negocio instalado, 1.900.000 pesetas. 2523.

PRIGO. ° Avenida del Cid, traspasamos local 100 metros, instalado. 2507.

TRASPASO buen bar, amplio, céntrico, 206151. A partir 6 tarde.

TRASPASO por estar jubilado, puesto de fruta. Mercado Norte, llamar ☎ 235040.

PLAZA San Bruno, traspaso pescadería marcha, imposible atender. Garcifuentes. 236998.

MERCADO Norte, traspaso frutería, 1o metros escaparate, esquina central. 236998.

PALOMA traspaso local 45 metros con cuatro plantas superiores. 236998.

SE TRASPASA frutería. 210625.

SE TRASPASA bar cafetería en funcionamiento en la mejor zona de Burgos. Buen precio. Trato directo. Información ☎ 235057. (Horas comercio).

TRASPASO local, reformado. ☎ 230750.

TRASPASO tienda comestibles, económica. Calle Alfareros, 2.

TRASPASO o vendo barato mesón, junto Catedral. ☎ 217642, mañanas.

Varios

SE ARREGLAN persianas, rieles de cortinas, todas clases. ☎ 262107.

SE ARREGLAN tejados y canalones, albañilería en general. ☎ 269427.

REPARACION de tejados y canalones, albañilería y fontanería en general. 229822.

SE HACEN portes, mudanzas y repartos. ☎ 214033.

VIDENTE echa cartas, predice el futuro. Razón, 219180.

MODISTA confecciona, corta y prueba. ☎ 207884.

PINTOR pinta sus puertas, ventanas en color madera. ☎ 201636.

HACEMOS mudanzas y portes. ☎ 221628 y 221062.

EMPRESA dedicada al almacenaje y distribución. Ofrece sus servicios en Zaragoza, con personal y vehículos cualificados. ☎ 976 - 519876 y 293817.

PARQUET, tarima, colocación, acuchillado, barnizado, garantizado. 262381 206835, tardes.

PIANOS de ocasión. Totalmente garantizados en maderas nobles, restauración y afinado. San Fernando, 16 interior. 942 - 375811, 880910 Santander.

SE HACEN trabajos de pintura, económico. ☎ 213097.

ALBAÑIL obras y reformas, especialista en alicatados. ☎ 219935.

SOLTERO 45 años, piso, desearía relaciones matrimoniales con señoritas o señoras viudas o separadas, sin hijos, informes en esta administración.

SE LEEN las cartas en Burgos. ☎ 263740.

MOBILIARIO para despacho TAGRA.

MAQUINAS calculadoras TAGRA.

ORDENADORES electrónicos TAGRA.

SERVICIO de reproducción TAGRA.

PAPELERIA TAGRA. Calle Vitoria, 13.

EL 80% de los lectores burgaleses de periódicos leen diariamente DIARIO DE BURGOS.

ENTERESE quién puede hacerle por completo, en un solo taller, sus trabajos de imprenta y libérese de intermediarios, que le harán pagar más por su encargo.

SUS TRABAJOS, hechos totalmente en un solo taller, el que cuenta con todos los elementos necesarios: Offset, composición mecánica, fotograbado. TALLERES GRAFICOS. San Pedro Cardeña, 34. Aptdo. 46. ☎ 26 67 68.— 09002.— Burgos.

DIARIO DE BURGOS. El periódico de mayor difusión en Burgos, capital y provincia.

ANUNCIESE en esta Sección. La difusión de su anuncio está plenamente asegurada.

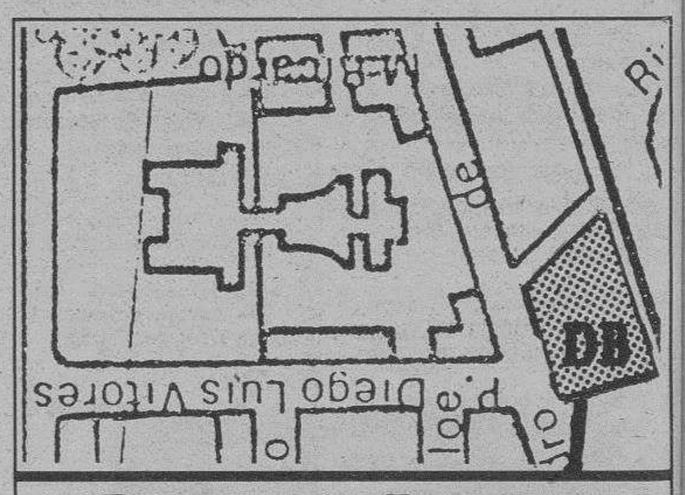

Diario de Burgos

C/. San Pedro de Cardeña, 34

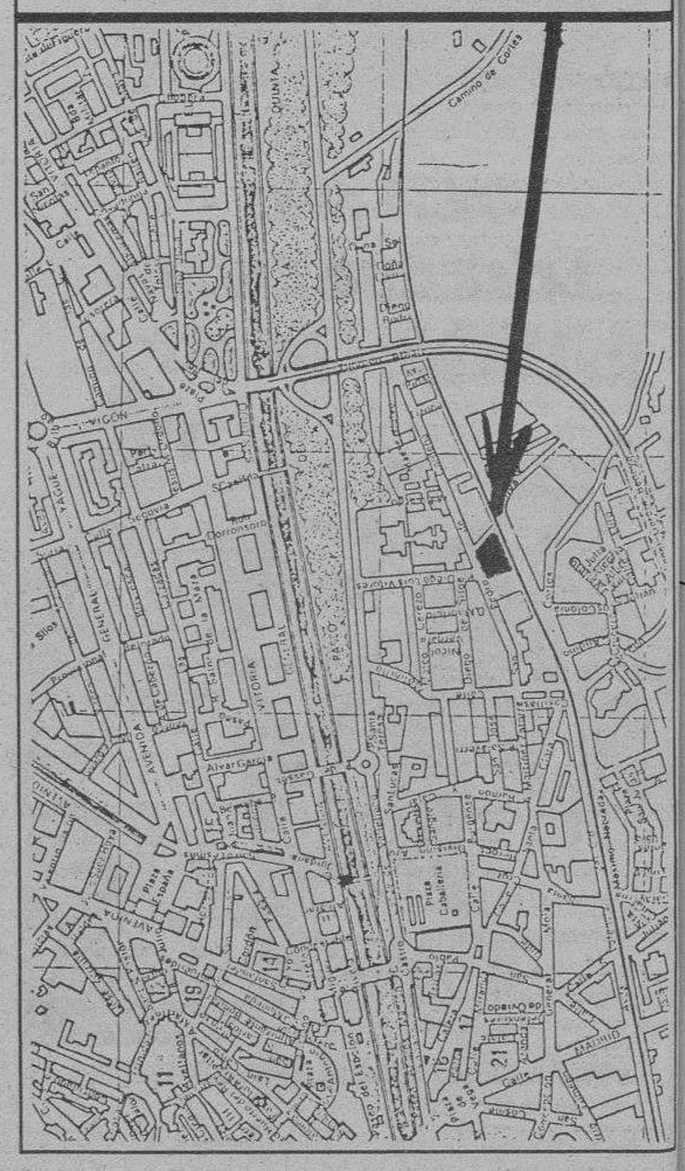

ANUNCIOS EN ESTA SECCION

Si quiere anunciarse en esta Sección, diríjase a nuestra Administración, Agencias de Publicidad o al corresponsal de DIARIO DE BURGOS en su localidad.

M.C.D. 2018

CARTELERA

Cines

AVENIDA.— Hoy, 5,15, 7,45 y 10,30. Día del espectador. Un estreno insuperable, con Sylvia Kristel, en el cénit de su excitante carrera, «**Mata Hari**». Una sugestiva mujer que se dejaba amar apasionadamente por los hombres, «**Mata Hari**», Sylvia Kristel. La vida y amores de la más famosa espía surgida durante la primera guerra mundial. Mayores 18 años.

CONDAL.—Continua de 4 a 12. Hoy, un programa portentoso. «**Justicia salvaje**». Cuando la justicia sigue su curso legal, la alternativa se llama Charles Bronson y «**La patrulla chiflada**». ¡Cada instante, una risa! ¡Cada segundo, una carcajada! ¡Cada secuencia, un festival! (No recomendada menores 18 años).

CONSULADO.—¡Atención! Hoy en sesiones 5,30, 7,45 y 10,30 noche. «**Subway**» (En busca de Fredy) la película francesa premiada del presenta año. «**Subway**» (En busca de Fredy). Color. Cristopher Lambert (Greystoke «Tarzán») César-86 al mejor actor e Isabelle Adjani. «**Subway**» (En busca de Fredy). No Rec. para Men. de 13 años.

CORDON.— (Lunes de labor: «Día del espectador»): 5,30, 7,45 y 10,30. Con suspense, intriga y ficción, el estreno «**Juegos secretos**». Con Henry Thomas (en Dewey), más inquietante que en «E.T.», acompañado de Dabney Coleman, viviendo impresionantes aventuras. «**Juego secreto**», con un final inesperado, más que sorprendente. «**Juego secreto**», es no recomendada para menores 13 años.

DUCAL.—Hoy, de 4 a 12. Colosal doble. «**Teodoro, mete la mano al tesoro**». Mil peripecias de carcajadas surgen cada instante. El vodevil más calenturiento del cine mundial. Una película para ver contar y recordar y J.R. hay muchos, pero graciosos y malvados como este muy pocos «**J.R. contraataca**». Pepe da Rosa ¡Un desmadre! ¡Una locura de humor! May. 16 años.

GOYA.—¡Atención! Hoy en sesiones, 5,30, 7,45 y 10,30. La historia oficial «Oscar'86» a la mejor película extranjera. Ayer fue Chile «Missing» hoy es Argentina «**La historia oficial**». Color con Norma Aleandro (Mejor actriz en Cannes'85) y Héctor Alterio. «**La historia oficial**» la película que mejor relata el tema de las madres de la Plaza de Mayo. No rec. men. 13 años.

GRAN TEATRO.— I Ciclo de Cine «Cita con los famosos». Y sólo a 125 pesetas. Hoy, lunes, a las 5,30, 8 y 10,45. Sean Connery en «**Objetivo mortal**». Sólo Patrick Hale podía evitar que un presidente desesperado, un general belicioso, terroristas y traficantes de armas destruyeran el Mundo. En technicolor y sonido stéreo. (No Rec. menores 16 años). Precio único: Butaca 125 pesetas.

TIVOLI.— (Los lunes laborables: «Día del espectador»).— 5,15, 7,45 y 10,30. El actual y fuerte estreno «**9 semanas y media**». De Adryane Lyne, con Mickey Rourke y Kim Basinger (¡Un tándem explosivo!), en una historia de pasión desenfrenada. «**9 semanas y media**». De espaldas al mundo, sin normas ni preceptos, ellos llegan al límite de la perversión. (Mayores 18 años).

Salas de Arte

AULA ESPOLON. — Lema. Visitas: Laborables: 12 a 2 y 6 a 9. Festivos: 12 a 2.

ARLANZON.— Expone Fernando Majan. Laborables, de 12 a 2 y de 7 a 9. Festivos, de 12 a 2.

AULA DE CULTURA SAN PABLO.— Pinturas y dibujos de Eduardo Sánchez. Horario visitas: Laborables: 6 a 9. Festivos: 12 a 2.

SIENA. — Villa Pilar, 2. Alvaro Delgado. Pinturas.

TAGRA. — Expone óleos, León Olmo, del 10 al 22 de Mayo. Horas de visita: Laborables, de 12 a 2 y de 7 a 9. Festivos, de 12 a 2.

Salas de Fiesta

ARMSTRONG.— Discoteca. Calle Clunia, 13. ☎ 227266.

RANCHO BILL.— Salón. Carretera de Soria, s/n. ☎ 404049.

Varios

BIG BOLERA AMERICANA. Cafetería, juegos recreativos, billares, ping-pong, etc. Abierta desde las diez de la mañana. Final Reyes Católicos.

AGENDA

Santoral

Ss. Celestino V (Pedro de Morrome), Papa; Teodoro, ob; Prudenciana, Prudencio, Ciriaca, vgs.; Calócero, Filotero, Partenio, mrs.; Dunstano, Ivo, Fronio, Claudia, Bernardo. Gracia y María, Teófilo de Corte, Adolfo y Ratón, confesores.

Misa: De Feria.

FUNERARIA
San José
SERVICIO PERMANENTE
CAPILLAS VELATORIAS
Avda. del Cid, 83
Tfnos. 20 94 52 - 22 29 07

Farmacias

Servicio de guardia— De nueve y media de la mañana, a once de la noche, Camarero, Moneda, 14. Sáez Sagredo, Barriada de la Inmaculada, H-1 (Gamonal). Lastra, Molinillo, 24.

Servicio de urgencia.— De once de la noche a nueve y media de la mañana, Sáez Sagredo, Barriada de la Inmaculada, H-1 (Gamonal). Lastra, Molinillo, 24.

Boletín meteorológico

Datos recogidos ayer en el Observatorio Meteorológico del Instituto de Enseñanza «Cardenal López de Mendoza».

Barómetro. — Presión atmosférica, 612,1 milímetros de mercurio.

Temperatura ambiente: Máxima, de 26,0 grados a las 12,30 horas.

Mínima, de 13,5 a las 7,30 de la mañana.

Taxis ☎

Pl. Conde de Castro	26 32 35
Avda. Gamonal	22 44 06
Avda. del Cid, Residencia Sanitaria	22 80 56
Pl. Santo Domingo de Guzmán	20 30 55
Conde Jordana	20 30 88
Plaza de Vega	26 28 62
Avda. Eladio Perlado	21 96 97

Urgencias ☎

Servicio de Policía	0 91
Servicio Policía Municipal	0 92
Policía Municipal	23 11 13
y	23 11 50
Guardia Civil	22 11 00
Bomberos	21 12 12
y	21 12 90
Casa de Socorro	26 14 10
Seguridad Social	22 18 00
Seguridad S. (Urgencias ambulancias)	22 14 77
Cruz Roja	21 23 11
Teléfono Esperanza	20 73 57
Asociación de Alcohólicos Anónimos (de 5 a 8 de la tarde)	23 65 52
«SOS-Droga»	26 30 30
Ambulancia (partc.)	20 94 52
RENFE	20 35 60
Obras Públicas	22 45 00
Tele Ruta	91-4417222

Miranda de Ebro

Bomberos	31 00 00
Casa de socorro	31 13 29
Guardia Civil	31 00 39
Seguridad Social	32 06 08
Cruz Roja	31 00 37
Policía	31 00 95

Aranda de Duero

Bomberos	50 07 98
Guardia Civil	50 00 86
Cruz Roja	50 26 18
Policía	50 29 04

Lerma

Guardia Civil	17 00 37
Cruz Roja	17 00 60

Roa

Guardia Civil	54 00 13
Cruz Roja	54 01 84

Medina de Pomar

Guardia Civil	11 07 06

Briviesca

Guardia Civil	59 00 34
Cruz Roja	59 08 28

Belorado

Guardia Civil	58 00 46
Cruz Roja	58 01 89

Villarcayo

Guardia Civil	10 00 17
Cruz Roja	10 01 18

Salas de los Infantes ☎

Guardia Civil	38 00 10
Ambulancia Municipal	38 00 21
Servicio de Prevención y Salvamento	38 09 89
	38 00 21

Villadiego

Guardia Civil	36 00 04
Ambulancia Municipal y Servicio contra incendios	36 00 04
y	36 00 01

Espinosa de los Monteros

Guardia Civil	12 00 05
Cruz Roja	12 03 93

Melgar de Fernamental

Guardia Civil	37 20 18
Ambulancia. (Particular)	37 24 22
y	37 21 38

Valle de Mena

Cruz Roja	12 62 92

RESTAURANTES

AREA CASTIL. Km. 233. — Cafetería, Restaurante. Bodas. Banquetes. Reuniones. Selecta cocina. Ctra. Madrid-Irún, Km. 233. ☎ 20 68 60

FON LAI. — Auténtica y selecta comida china. Precio económico. Hay comida para llevar. Avda. del Vena s/n. ☎ 23 00 06.

LA TRAVIATA. — Restaurante-Pizzería. Cocina italiana y española. Especialidades pizzas, pastas y cocina vasca. Servimos a domicilio. Menú diario: 475 pesetas. San Juan 23 y Hortelanos s/n. (detrás Mercado Norte). ☎ 26 20 09.

LA VARGA. — Especialidad: entremeses y pescados. Carretera Madrid-Irún kilómetro 232. A 5 kilómetros de Burgos. ☎ 201[illegible]

Julio Alberto

MESON DEL CID. — Restaurante Hotel. Frente fachada principal Catedral. ☎ 20 87 15 y 20 59 71. Cerrado restaurante domingos noche.

MESON DE LOS INFANTES. — Especialidades olla podrida, lentejas medievales. Corral de los Infantes. ☎ 20 59 82.

MESON DEL VENA. — Dos menús diarios diferentes a 550 pesetas. Menú típico castellano. Sopa castellana, cordero asado con ensalada, postre del abuelo, vino de ribera, 1.100 pesetas. C/ Alférez Provisional (frente Iberduero). ☎ 221551.

LA CUEVA. — Especialidades sopa serrana, merluza donostiarra. Plaza Santa María, 7. ☎ 20 86 71. Cerrado domingos noche.

LOS TOMILLARES. — Bodas, convenciones y comuniones, 2 menús diarios a elegir, postre, pan y vino por 500 pesetas. Carta selecta. Carretera Logroño, kilómetro 102. ☎ 42 10 17.

PAPAMOSCAS. — Llana de Afuera s/n. ☎ 20 45 65.

RIGOLETTO. — Su rincón italiano en Burgos. Nuestras pastas son auténticas. Servimos a domicilio. Antonio de Cabezón 2. ☎ 23 25 52.

SAN AMARO.— Especialidad en carnes a a brasa, parrillada de pescado. Postres caseros. Carretera Valladolid, s/n. ☎ 201707.

SANTANDER. — Menús diarios 600 pesetas. Platos combinados. Especialidades: merluza rellena de salmón, escalopines marsala. Santander número 6 ☎ 230899.

TORRES. — Especialidad: cordero asado al horno de leña. Bodas, comuniones y banquetes. Esquina calle Vitoria número 228 (Gamonal). ☎ 22 01 32.

VITA. — Selecta cocina de mercado. Menú diario (mediodía) 700 pesetas. Plaza Bernardas s/n. ☎ 22 74 19 y 23 61 17.

ARANDA DE DUERO

CREVA. — Cordero asado, todos los días. Carretera Madrid-Irún (frente jardines de D. Diego). ☎ 50 10 19.

LERMA

MESON DEL DUQUE. — Lechazo asado al horno de leña, mariscos, besugo a la espalda, merluza, cazuelitas. C/. Audiencia, 2. (Plaza Ducal). 170995.

PALACIOS DE LA SIERRA

MESON LA SIERRA. — Excelente cocina casera. Precios económicos. ☎ 39 31 39.

RADIO - TV

Radio Popular

AM, 837 Khz. FM: 95,4 Mc. — 7,00: Primera hora. 9,00: Protagonistas. 13,00: Informativo COPE. 13,30: Minutos Medicel. 14,15: Nuestro deporte. 14,30: Informativo regional. 14,40: Burgos noticia. 15,00: Informativo COPE. 15,15: Sobremúsica. 16,00: Directamente Encarna. 20,00: Informativo COPE. 20,15: Popular deporte. 21,05: Informativo regional. 21,15: Tierra de todos. 21,30: 5 estrellas. 22,05: Hoy, aquí. 23,05: Popular, deportivo. 23,30: Popular, popular. 00,00: «La espuela». 00,30: Caliente y frío. 02,30: Juntos en la noche. 06,00: Al día del día. — Cada hora: Noticias. FM, 95,4 Mc. Programación separada. 8,00: Despertando con música. 13,00: «Radio salud». 20,00: A vuelta de correo. 21,00: «Cubata de rock».
20,30: A vuelta de correo
21,00. Cabaret.

Radiocadena Burgos

1.503 kilociclos.—6,00: Boletín informativo. 6,05: Radiocadena al despertar. 8,00: España a las ocho. 8,30: Radiocadena deportes. 9,05: Informativo regional. 9,10: Viva la Radio. 9,30: Informativo provincial. 9,40: Viva la Radio. 12,05: Informativo regional. 12,10: Viva la radio. 12,35: Radiocadena motor. 12,50: Viva la radio. 13,05: El que sabe sabe. 13,30: (Informativo regional). 13,45: Informativo local. 14,00: Diario de las dos. 14,30: Libre directo. 15,05: Protección civil. 15,10: Información Bolsa. 15,15: Magazine de la tarde. 17,05: Las tardes de aquí. 17,55: Informativo regional. 18,05: Las tardes de Radiocadena. 19,05: Apueste por una. 20,05: La hora deportiva. 21,00: Sorteo de la ONCE. 21,05: Boletín informativo. 21,10: El clavel y la copla. 21,30: Avec Plaisir. 22,05: Mañana ya verás. 23,45: Informativo de Radiocadena. 24,00: La noche es de Pilar... — Boletines nacionales e internacionales a las horas en punto. Boletín provincial 9,30. Boletines regionales, 9,05, 12,05, 17,55

Antena 3 de Burgos

6,30: El primero de la mañana. 8,30: Viva la gente, con Jesús Hermida y Jesús Alañá. 15,00: Crónica 3. 15,30: Las tardes de Antena 3. 19,00: Antena de Castilla y León (regional). 20,00: Los 33 de Antena 3. 21,00: Especial los 33 de Antena 3. 22,00: La salud es lo que importa. 23,00: La hora cero. 24,00: Supergarcía en la hora cero. 1,30: Polvo de estrellas. 4,00: Especial los 33 de Antena 3. 5,00: Supergarcía en la hora cero.

Radio 80

Serie Oro. FM. 97.0. — Veinticuatro horas de la mejor música con las 1.000 mejores canciones de las tres últimas décadas, 1954-1985.

Televisión Española

Primera cadena

7,30	Buenos días	21,00	Telediario 2
9,05	Puesta a punto	21,35	Punto y aparte
9,25	La cesta de la compra	21,45	Media naranja
9,40	Los ricos también lloran	22,15	Corrupción en Miami
10,05	Estudio Estadio (Repetición del programa de ayer)	23,10	Vivir cada día
11,35	Dinastía	0,10	Telediario 3
12,30	Avance Telediario	0,40	Teledeporte
12,35	Teletexto	0,30	Despedida
15,00	Telediario 1		
15,35	Falcon Crest		
16,30	Hípica		
17,25	Avance Telediario		
17,30	De aquí para allá		
17,55	¡Hola, chicos!		
18,05	Barrio Sésamo		
18,30	El espejo mágico		
19,00	Toros		

Segunda cadena

18,45	Carta de ajuste		
19,00	Agenda informativa		
19,15	Curso de francés		
19,30	Manos artesanas		
19,45	Mirar un cuadro		
20,05	La hora de Bill Cosby		
20,30	La noche del cine español		
23,30	Ultimas preguntas		
0,05	Metrópolis		

Diario de Burgos

Boletín de suscripción

D .....
Población .....
Calle ..... Nº .....
Piso ..... Desea suscribirse a DIARIO DE BURGOS
a partir del día ..... (1) del mes de .....
de 1986, por un período de .....
(mes, trimestre, semestre o año)

(1) Las suscripciones comenzarán el 1 y 15 de cada mes.

PRECIOS DE SUSCRIPCION: Incluido el periódico de los lunes. Capital: 1.870 ptas. al mes. Fuera de la capital: Trimestral, 5.610 ptas.; Semestral, 11.220 ptas.; Anual, 22.440 ptas.

NOTA.-Las suscripciones de fuera de la capital se harán por un periodo de tres meses como mínimo.

Remitir a Diario de Burgos. San Pedro Cardeña, 34. Apdo. 46. I 09002 Burgos.

Diario de Burgos
Fundado en 1891
Medalla de Oro de la Ciudad
DECANO DE LA PRENSA BURGALESA

Edita: DIARIO DE BURGOS, S. A.

Presidente y Gerente: Angel León Albarellos

Director: Vicente Ruiz de Mencía
Redactores Jefes: Juan José Calleja López
Jaime Valdivielso Carcedo.

Redacción.— Roberto Granja Albarellos. Intnal. y Monográficos
Alfonso Salgado Espinosa. Cultura
Angel López Ochoa. Deportes
Javier Salgado Espinosa. Cierre y Suplementos
J. Angel Gozalo Antón. Burgos y Provincia. Diseño y Diagramación
Lorenzo Matías y Angel Ayala. Fotografía

Administrador Gral.: Gonzalo Albarellos Carrascal

Dpto. Publicidad y Relaciones Públicas: Mariano González Hernando
Producción: Javier Gutiérrez González
Regente y Coordinador Talleres: Gonzalo Bárcena Alonso

Redacción, Administración y Talleres: San Pedro de Cardeña, 34. Red. ☎ 267280. Adm. ☎ 268375 - 265768. Apartado de Correos, 46.- Código Postal 09080. Miranda de Ebro: Salvador Moneo, C/ Logroño, 1. ☎ 311761. Aranda de Duero: Mery Varona, C/ Ronda, 8. ☎ 503281 ● Depósito Legal BU - 5 1958. 09002 - Burgos.

M.C.D. 2018

El hormiguero

Alarico

● **Barranco, improvisado motorista**

El tráfico en Madrid y sus alrededores trae de cabeza a Juan Barranco, el actual alcalde de la Villa del Oso y el Madroño. Barranco, que reside en Alcorcón, municipio próximo a la ciudad se las ve y se las desea cada mañana, cuando tiene que afrontar largos y lentísimos atascos circulatorios, a primeras horas para llegar a tiempo a su trabajo en el Ayuntamiento. A tanto llegó su preocupación y urgencia hace cuatro días, al darse cuenta de que un matutino embotellamiento le retrasaría una reunión importante con los concejales, que ni corto ni perezoso se apeó del coche oficial y a un motociclista que sorteaba vehículos y dificultades con más facilidad que los otros conductores, le pidió que le acercara lo más posible al centro de Madrid. El motociclista, con cara de incrédulo, creyó en un principio que un guasón muy parecido al alcalde de Madrid le estaba tomando el pelo, pero Barranco le convenció y así pudo llegar con los minutos pisándole los talones a la reunión en la Casa de la Villa. Ahora Barranco bromea con que si lo mejor para aliviar el complicado y excesivo tráfico madrileño, es circular en moto y si no le convendría comprarse una. «De ser así —comentó— habría que pensar en hacer aparcaderos específicos para estos medios de locomoción, lo cual también es una cuestión seria.

● **Felipe González y la nube radiactiva de Chernobyl**

Cuando todavía se teme a la nube radiactiva de Chernobyl, el portavoz del Gobierno, Javier Solana, los encargados de Prensa de La Moncloa se han apresurado a desmentir el cúmulo de rumores surgidos en torno a cuales serían las medidas de seguridad adoptadas por Felipe González con vistas al viaje que actualmente ha emprendido a la URSS. El hecho de que Luis Santoma, ingeniero y miembro del Consejo de Seguridad Nuclear que habla ruso haya sido enviado a Moscú, no tiene que ver con el desplazamiento del presidente, sino que se le ha nombrado asesor al embajador español en Rusia. Estas coincidencias han provocado algunos comentarios, sabiamente desmentidos por Germán Domínguez, también directivo del Consejo de Seguridad Nuclear, que en una reunión informal afirmó: «Casi da risa pensar que el presidente corra peligro por atravesar la nube radiactiva de Chernobyl.

Lo que se filtra

«Diario 16»: Pilotos en huelga

La falta de un acuerdo, la no aceptación por parte del SEPLA de un árbitro que trate de resolver el conflicto puede ser para Iberia la puntilla de un año que se está mostrando especialmente crítico. La huelga de controladores, la huelga del personal de tierra de Iberia, la huelga de CAMPSA y la caída del turismo americano como consecuencia del conflicto USA-Libia han supuesto un coste de 3.000 millones de pesetas.

Los pilotos han anunciado ya una nueva huelga, ahora ya de dos días de duración, para los próximos 29 y 30, que corresponden a un nuevo puente vacacional en el que se puede prever una elevada necesidad de tráfico aéreo. Una nueva huelga de pilotos sólo produciría un aumento de pérdidas y obligaría a la compañía Iberia, posiblemente, a llevar a cabo una brusca reducción de la actividad, al margen de la racionalización que se había impuesto el equipo directivo.

Evidentemente, no serían los pilotos los más perjudicados por estas medidas. Otros colectivos de trabajadores, con menor poder adquisitivo e incluso con menor capacidad de presión, se verían directamente afectados por el cierre de algunas líneas, las deficitarias, y todos los trabajadores de Iberia tendrían que pagar las consecuencias del agravamiento de la situación económica, ya sumamente delicada, de la empresa. Así las cosas, no parece esta huelga —en cuyo origen se halla un incumplimiento de Iberia— una medida que haya que aplaudir.

«Ya»: Votar con libertad y coherencia

Los obispos han agrupado sus consideraciones en tres mensajes, que van dirigidos a cada uno de los sectores que consideran como los protagonistas de todo el proceso electoral: los votantes, en primer término. Luego, los partidos políticos, y, por fin, los medios de comunicación. A los últimos se les recuerda el papel que les cabe en la objetividad y en la moderación de la campaña, con una necesaria apostilla para la obligación imprescindible de neutralidad y de servicio común que urge a los medios de titularidad pública. El mensaje a los políticos se articula en tres recomendaciones éticas: la veracidad y la nitidez de sus informaciones, la autenticidad de sus promesas y el respeto a las personas y a las instituciones a la hora de la refriega electoral.

Videofórmula

Se inició un interesante ciclo cinematográfico

Marlene Dietrich, en Televisión

Antonio García Rayo

Los amantes del cine clásico están de enhorabuena por partida más que doble. Televisión emite en «Cine-club» un largo ciclo dedicado a Marlene Dietrich, una de las dos actrices que lograron reinar, hasta su retirada definitiva, en el trono de Hollywood (la otra fue Greta Garbo). En los 16 largometrajes que se anuncian están los mejores del cine norteamericano (directores, guionistas, operadores, intérpretes, etc.). Es una oportunidad única para quienes deseeen revisar, o simplemente, recordar las dos décadas de oro del cine de ese país. Y también, para quienes quieran introducir en su videoteca títulos significativos.

Descubierta

Marlene Dietrich, que había sido alumna del importante centro dramático que dirigía Max Reinhardt en Berlín, fue descubierta por el vienés emigrado en Estados Unidos, Josef Von Stenberg, en el Berlinere Theater, donde actuaba en la revista de Georg Kaiser, «Zwei krawatten». «Aquella misma noche —refirió en su «Historia del Cine» Carlos Fernández Cuenca— el cineasta solicitó hablar con la actriz. Al día siguiente, en el despacho del productor Erich Rommer, la artista firmaba el contrato para asumir el papel de Lola-Lola. Así comenzaba verdaderamente la carrera estelar de la Dietrich».

Y así nace también «El ángel azul». Nadie que la haya visto podrá olvidar aquella sinuosa aparición de la actriz en el escenario del cabaret con su penacho de plumas (más tarde, sombrero) medias negras y brazos desnudos, fumando con seductora elegancia, y cantando con su voz ronca e inconfundible «Yo soy amor de la cabeza a los pies». Cuentan que cuando Zukor vio esta película exclamó: «Hará descender de su trono a Greta».

No fue así, pero Marlene en dos años y tres películas, «Marruecos» (1930), «Fatalidad» (1931) y «El expreso de Shanghai» (1932), subió a ese mismo trono que a partir de entonces tendría dos cabezas. La actriz alemana, que según unas fuentes nació el 27 de Diciembre de 1900 y según otras, dos años más tarde, tuvo una larga y fructífera carrera cinematográfica en la que poco a poco fue abandonando esa figura de «estilizada estatua moderna —a juicio de la escritora Cecilia A. Mantua— de rostro enigmático, ojos febriles, labios contraídos en un rictus de firmeza y frente curvada bajo unas sienes de oro».

Stenberg

El autor de esta nueva «Venus de Milo» fue Stenberg, quien declaró que era su obra (siempre ha proclamado que algo sí que la enseñó), sin embargo, afirmaba también que «no la doté de una personalidad que no poseyera ya. Lo único que hice fue poner de relieve sus atributos y hacerlos visibles para todo el mundo, aunque como eran demasiados, quizás procuré ocultar algunos». El director de sus primeras películas escribió más tarde la siguiente frase: «Si cayese enfermo dirigiendo una película que interpretase Marlene Dietrich, le confiaría a ella la dirección. Tengo una fe ciega en su talento. Debo confesar que ella dirigió muchas escenas de «Marruecos» y «Fatalidad» y todos los números musicales son también suyos».

La abuela más guapa del Mundo

También se definió como «la abuela más guapa del Mundo», cuando su hija María le dio una nietecita en 1948.. Pocos años antes el mismísimo Hitler estuvo prendado de ella. Tenía «El ángel azul» de película de cabecera, si hemos de creer al embajador alemán en Londres, Von Ribentrop que la visitó en esta capital para pedirle en nombre de Fhurer que regresara a trabajar en Alemania. «Me dijo —contó luego la actriz— que si regresaba a Berlín me harían una entrada triunfal por la ciudad que haría palidecer a la de Cleopatra cuando la recibieron en Roma; le contesté que no, pues sabía quién era Hitler. Cuando abandoné Alemania a principios de 1932, oí por la radio uno de sus discursos. Al escuchar esa voz ronca, fui presa de un malestar. No, jamás podría volver a mi país mientras un hombre semejante fanatizase a las masas».

M.C.D. 2018