Diario de Burgos

Martes, 29 de Abril de 1986. N.º 29.137 — Fundado en 1891 — Medalla de Oro de la Ciudad — 60 Ptas.

Briviesca concede la primera Medalla de Oro a S.A.R. el Príncipe de Asturias

La resolución fue adoptada ayer en Concejo abierto y por aclamación

El Ayuntamiento de Briviesca, en sesión plenaria y Concejo abierto decidió a primera hora de la tarde de ayer, por aclamación conceder la primera Medalla de Oro de la Ciudad a Su Alteza Real el Príncipe de Asturias, don Felipe de Borbón y Grecia, con motivo de la conmemoración del VI Centenario de las Cortes de Briviesca y la creación del título que ostenta el heredero de la Corona de España.

La reunión corporativa y del vecindario fue presidida por el alcalde don José María Martínez González. Estuvo presente numeroso público que llenaba el salón de sesiones. Como punto único figuraba la propuesta que fue leída por la primera autoridad municipal. Al final de esa intervención, el público y los concejales acogieron la moción con una calurosa ovación.

Sesión plenaria del Ayuntamiento de Briviesca en la que se concedió la primera medalla de oro al Príncipe de Asturias.

El alcalde manifestó que a la vista de esta concesión, invitará oficialmente a visitar la Capital de La Bureba a S.A.R., dentro del programa de actos conmemorativos del centenario de las Cortes. Pudiera ser para el próximo Otoño.

Nuevos aplausos acogieron esa afirmación del alcalde e inmediatamente después se levantó esta histórica sesión.

Página 14

«La cultura debe desembocar en la libertad», dijo el Rey

Entrega del Premio «Cervantes» al novelista Torrente Ballester

El Rey de España dijo ayer que Gonzalo Torrente Ballester es un maestro que la cultura necesita para continuar el camino que «debe desembocar siempre en la libertad y la dignidad del hombre», al entregarle el Premio «Cervantes» de Literatura.

Durante la ceremonia hablaron, además del Monarca, el ministro de Cultura, Javier Solana y el escritor, premiado con el máximo galardón de las Letras hispanas y dotado con 10 millones de pesetas.

Torrente Ballester

Torrente dijo que compartía el galardón con los narradores que durante las últimas décadas «hemos cooperado en la tarea de mantener, a la debida altura y con la máxima calidad, el arte de la novela española».

Tras entregar a Torrente el título y la medalla correspondientes, el Rey Juan Carlos dijo que el autor gallego «ha conocido la solitaria y compleja relación del escritor con su quehacer, la angustia de comprobar cómo la idea no acababa de hacerse escritura sobre el papel en blanco y la satisfacción de ponerle término feliz después de la vigilia y del esfuerzo».

Página 18

Grave accidente en una central nuclear soviética

Los escapes radioactivos han afectado a cuatro países escandinavos

La agencia oficial soviética «Tass» anunció anoche que un accidente ha ocurrido en la central nuclear de Chernobyl (en el Norte de Ucrania), a unos 700 kilómetros de Moscú: «se han producido víctimas», ha informado la URSS.

Según la agencia soviética uno de los reactores atómicos sufrió daños, aunque hasta el momento ninguna fuente soviética ha evaluado la magnitud del accidente ni cuántos son los daños.

«Tass» añadió que fueron adoptadas medidas para eliminar las consecuencias del accidente y que «está siendo enviada ayuda a los afectados».

Ha sido nombrada una comisión gubernamental, añadió finalmente la agencia soviética.

Las radiaciones han afectado ya a cuatro países escandinavos: Suecia, Finlandia, Noruega y Dinamarca y la inquietud parece generalizarse.

Página 26

Comenzó el cese de actividades en la enseñanza privada de toda España

Maravall ha dicho que se cumplirán los conciertos de acuerdo con la LODE

Comenzó ayer un cese total de actividades en los centros escolares privados de toda España, organizados por la Coordinadora Pro-Libertad de Enseñanza, a instancia de la Confederación Católica Nacional de Padres de Familia y de Padres de Alumnos. También forman parte de la coordinadora la patronal CECE, la FERE y el Sindicato FSIE. Esta medida terminará el 4 de Mayo.

Según los organizadores, el cese se debe a que los conciertos educativos no se pueden firmar de ninguna manera porque, además de no garantizar la gratuidad, anulan el derecho de los padres a elegir colegio para sus hijoos y atacan frontalmente la libertad de enseñanza, tan importante.

En Burgos únicamente un centro de formación profesional de Aranda de Duero tuvo actividad. En los demás no hubo actividad docente alguna.

El ministro de Educación y Ciencia, José María Maravall, aseguró de manera tajante que la entrada en vigor del régimen de conciertos con los centros de enseñanza privados se cumplirá de acuerdo con la LODE. Maravall considera que la paralización de las actividades en los colegios privados convocada por la Coordinadora Pro Libertad de enseñanza es «el último intento para evitar la entrada en vigor de la LODE».

El Ministerio de Educación ha ordenado que se levante acta de las alteraciones que se produzcan

Página 19

Prosiguen las visitas de Llamazares

El presidente de las Cortes de Castilla y León, don Dionisio Llamazares prosiguió ayer sus visitas institucionales a la provincia. Recorrió Melgar, Lerma, Roa y Aranda de Duero, donde fue recibido en los Ayuntamientos y trató de diversos temas relacionados con problemas de estas localidades y la relación entre las instituciones. En Lerma visitó el Palacio Ducal. Por la noche, se reunió en Burgos con representaciones del mundo de la cultura.

Página 11

El presidente de las Cortes, señor Llamazares en Roa. (Foto Lara).

- La cesión del Hospital del Rey a la Universidad se formalizará el próximo día 13 — Página 4
- El viernes habrá, por fin, Pleno ordinario del Ayuntamiento — Página 6
- La democracia española no está consolidada, en opinión del secretario general de USO — Página 6
- El «real» de la Feria y sus hombres — Página 7
- Presentación de la «Campaña educativa sobre el agua» — Página 9

M.C.D. 2018

Día a día

Otra comisión ciudadana

En las instalaciones de nuestro periódico se celebró el debate dedicado a la depresión del ferrocarril o la supresión de los pasos a nivel que seccionan la ciudad (no precisamente el río, pues la comparación supone una negación absoluta del paisaje) y causan múltiples problemas, riesgos y consecuencias nada positivas para Burgos.

Cada uno de los asistentes ofreció su opinión y en general todos están de acuerdo con que hay que resolver el asunto, algunos con esos pasos a diferente nivel que es una soberana chapuza, que Burgos nunca sabe aceptar, aunque cuente con el refrendo de la Administración Central. Sólo la depresión o la circunvalación es lo aceptable. Esas alternativas a la vista de lo que se dijo en el debate las vemos lejanas, utópicas y quiméricas. A Burgos se le condena a tener los pasos a nivel como una ciudad del siglo pasado, RENFE nada aporta, la Administración regional dice que financia un estudio, el Ministerio de Transportes considera que el asunto no está cerrado, que hay nuevas consideraciones, pero que es una cuestión urbanística. Total que de ello parece desprenderse que el Ayuntamiento tiene la culpa o que la dilación en el problema es una cuestión del Concejo. Eso no es cierto y tampoco se puede pretender confundir con trabalenguas.

Los pasos a nivel es un asunto que ha trabajado por su solución el anterior y el actual Ayuntamiento y los resultados han sido nulos, tanto en tiempos del Gobierno de UCD como en los del PSOE. Esa es la gran verdad.

Y otra es que los burgaleses mayoritariamente quieren que desaparezcan los pasos, los ruidos, los riesgos, el peligro, etc. Desean también y así se ha dicho por representaciones vecinales afectadas, que se acondicionen debidamente los trazados mientras tanto, que se vallen, que funcione no con imagen medieval y sí con la de un tren moderno y acorde con los tiempos.

Se habló de constituir una comisión ciudadana para luchar por la solución del ferrocarril. Creemos que será la única salida posible para que el pueblo burgalés sea capaz de arrancar de las Administraciones una solución clara y práctica como la que llevaron a cabo en otras ciudades y regiones; sin ir más lejos en Miranda de Ebro.

Acaba de clausurarse en Valladolid una exposición-concurso que lleva por título «Propuestas de integración urbana del ferrocarril de Valladolid».

La muestra ha recogido las ideas aportadas al concurso que se convocó en la ciudad hermana para la recuperación de los bordes del ferrocarril a su paso por la urbe del Conde Ansúrez, concretamente al objeto de emprender una actuación especial en el barrio de la Pilarica con obras que serán financiadas por la Junta de Castilla y León.

Se dice que esta Junta desea conocer la incidencia del ferrocarril en aquellas ciudades donde su implantación ha constituído un elemento determinante en el desarrollo urbanístico de los núcleos urbanos.

Pues, nada, que se fije en Burgos y no cabe duda que sacará no pocas consecuencias.

●

Más de cien trenes circulan cada día por nuestra ciudad, principal nudo de comunicaciones en la triple línea internacional París-Madrid-Lisboa.

Cuando el Ayuntamiento, respaldado en este caso por la Asociación de Vecinos «El Crucero» y el PCE, se inclina a favor de la solución técnica de la «depresión» del ferrocarril lo hace en razón a argumentos sólidos pero, como ya se puso de manifiesto en el debate celebrado días atrás en nuestro Periódico, se trata de un proyecto que desborda las posibilidades económicas del Concejo burgalés.

La Junta de Castilla y León, RENFE y el Ministerio de Transportes deben comprender que el problema de los pasos a nivel de Burgos no es un fenómeno local burgalés y que trasciende de la esfera nacional para convertirse en un tema continental, por la servidumbre que se impone a Burgos en los caminos de hierro europeos.

●

Un miembro de la Sociedad Protectora de Animales se dirige a esta sección, manifestando su protesta por una escena que se registró en la mañana del domingo en la avenida de Sanjurjo, donde un perro fue atropellado por un vehículo, quedando en el centro de la calzado y siendo retirado y arrojado después al río por personal de un coche de la Policía Nacional.

Dice nuestro comunicante que sus informes indican que el animal aún tenía vida y que debió haber sido auxiliado y conducido a un veterinario o a la clínica para animales que dicha sociedad tiene en la carretera de Quintanadueñas.

Manifiesta su estupor y protesta.

●

Cuando algunos vehículos circulan por la noche con todo o parte del alumbrado apagado —debido a fallos o despistes— el observador se da cuenta de lo razonables que son las normas que obligan a una revisión periódica y a aplicar la ordenanza, en bien de todos.

También la inspección de los vehículo de motor en función de su antigüedad y rodaje debe aceptarse de buen grado en prevención de sorpresas y accidentes.

La estadística de siniestros de carretera lo aconseja y es necedad no tenerlo presente.

●

Obras por un valor de casi cien millones de pesetas se dispone a contratar directamente la Diputación según leemos en el «Boletín Oficial de la Provincia». Se trata de un conjunto de proyectos del Servicio de Cooperación y Planes provinciales y que comprenden mejoras en comunicaciones por carreteras, reparaciones y caminos.

El plazo de admisión de ofertas expirará a las doce y media de la mañana del próximo día 9.

●

La señalización para orientar a los automóviles en su entrada a Burgos por la carretera de circunvalación, viniendo de Valladolid, deja mucho que desear, según declara un conductor que pide « a quien corresponda» perfeccione y complete las orientaciones dirigidas al viajero, evitando —dice el laberinto— que hoy se observa ante la intersección de rutas.

Martinillos

Quisicosas

Retina

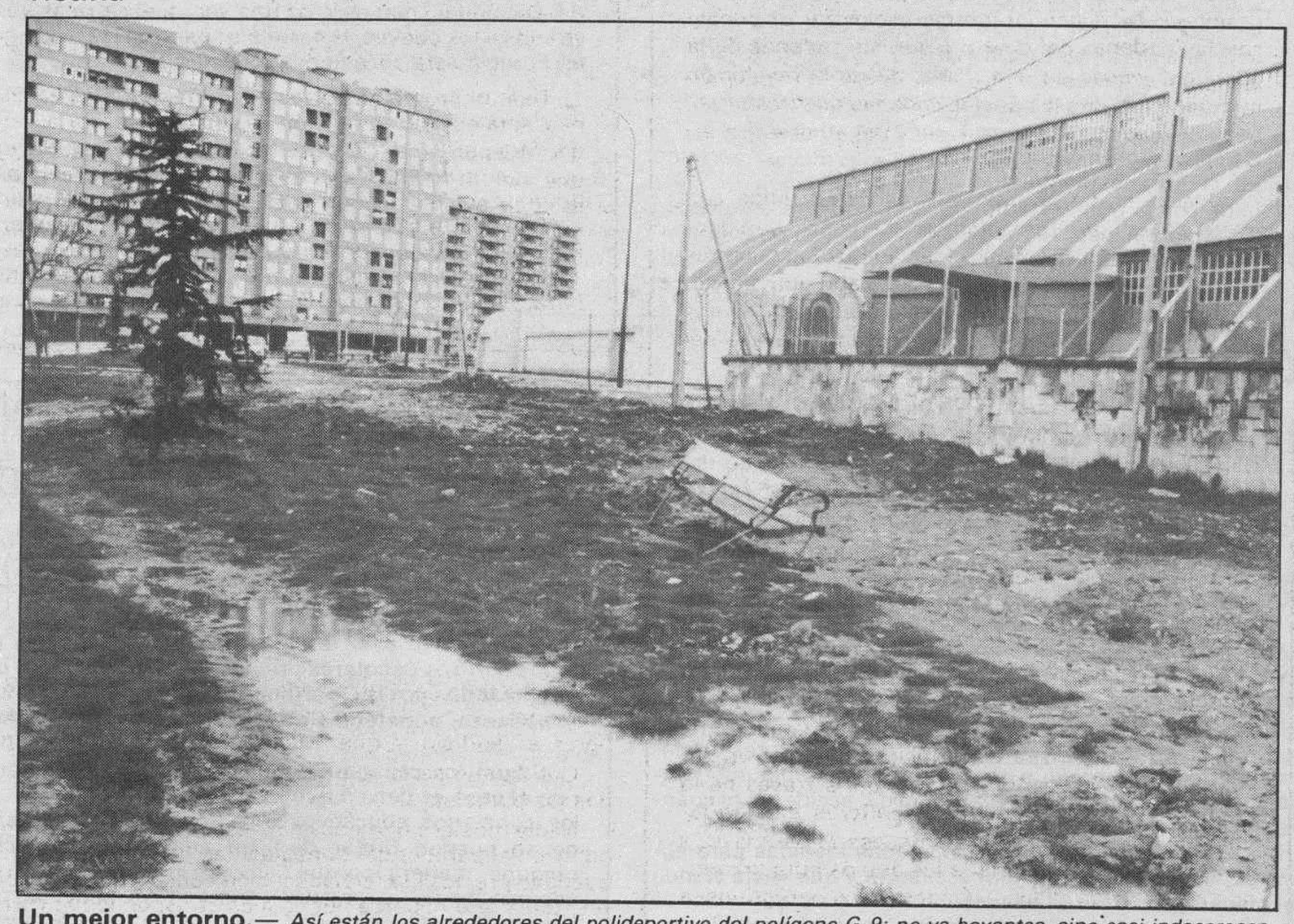

Un mejor entorno.— *Así están los alrededores del polideportivo del polígono G-9; no ya boyantes, sino casi indecorosos. Falta acondicionar los accesos y, en buena lógica, es de esperar que, de paso, se hagan retoques en los aledaños del edificio, para que la zona quede como debe ser. Así ganará Gamonal un espacio verde y ordenado junto a otro dedicado al deporte.*

Especial Monográfico

CONSUMO y ALIMENTACION

Previsto un especial dedicado a CONSUMO Y ALIMENTACION, por DIARIO DE BURGOS para el próximo día 22 de Mayo, las Empresas y personas interesadas en la reserva de espacios publicitarios para el mismo, se pueden poner en contacto con nuestro Departamento de Publicidad (Teléfono 268375, tardes de 15 a 21 horas) y Agencias de publicidad.

El cierre del Monográfico será el 13 de Mayo.

CONSTRUCTOR:
NO SE ENGAÑE, CONOZCA SUS COSTOS
ACCORD, es especialista en el diseño de programas informáticos para la construcción. Presupuestos, certificaciones, control de costos, planificación de obra, son problemas que encuentran fácil solución con el programa PRESCON. Programa concebido para constructores como usted.

ACCORD microsistemas

DISTRIBUIDOR EXCLUSIVO PARA: BURGOS
DISTRIBUIDOR OFICIAL HEWLETT PACKARD

ICT
INFORMATICA, CALCULO Y TECNICA, S.A.
Paseo de la Habana, 152, Pisos 1º y 2º
Tels.*457 71 12 - 457 73 04
28036 MADRID

M.C.D. 2018

La cultura: el arma de la libertad del pueblo

Carlos de Lara Vences

(Estudiante)
(Desde Carolina del Sur. EE.UU. de América)

Como Víctor Hugo en Francia, Dostoyeski en Rusia, Dickens en Inglaterra y Nieztche en Alemania, así me gustaría ser yo en España. Quisiera alzarme por mí mismo para llegar a tocar las cumbres del Mundo y así poder luchar por la defensa de los intereses y la auténtica libertad de los hombres de este Planeta.

Porque ya va siendo hora, de que silencien para siempre los mortíferos ruidos de las armas y tan solo se oiga el ruido de las palabras que de forma coherente, traten de solucionar los problemas y las diferencias entre los hombres; porque ya es hora de que la revolución no sea sangrienta, sino que sea una revolución a base de la cultura de todos los pueblos. De esta forma sabremos construir el monumento más bello que en la tierra pueda existir, la revolución que construye cultura, voluntades y libertad para la raza humana.

Mientras vosotros, los que vienen en llamaros «hombres de poder», intentáis esclavizar al pueblo con las cadenas del dinero o con las cadenas de la opresión, pienso en una lucha, desde la revolución cultural, para que las únicas cadenas que nos unan, sean las cadenas de la amistad y del amor entre los hombres de todos los pueblos.

Llegará el día, en que el hombre no tenga que avergonzarse ante otro hombre. Tenemos que conseguir o mejor dicho crear el día en que los hombres sean considerados iguales; el día en que nuestra victoria sea la solidaridad. De lo contrario seguiremos con los días de la derrota, que cuesta la sangre del pueblo.

Hombro junto a hombro; lágrima junto a lágrima y sangre junto a sangre. Así crearemos el lucero, que nos traiga un nuevo amanecer. Crearemos ese día en que se encierren para siempre las armas mortíferas y el hombre hable por el futuro eterno del Mundo. Queremos arengas, pero no para combatir, sino para el desarrollo en la cultura y en la libertad. Una libertad basada en la cultura y no confundida con libertinaje; pero que esa negación al libertinaje no nos lleve a la esclavitud.

Pueblos del Mundo, hombres de bien; todos unidos, todos juntos, por nuestra libertad; para que nuestro trabajo, lucha y sacrificio, signifique un paso adelante es en anhelada libertad a través de la cultura. Os exhorto a todos, compañeros, amigos, familiares, a los que os falta lo necesario para vivir, a los que os falta la alegría, a los que os falta un amigo para dialogar, a los exiliados, a los peregrinos, a los emigrantes, a los atormentados, a los esclavizados, a todo aquel que luche por la libertad y por la unión entre todos, que penséis que debe llegar la hora en que amanezca el día de la alegría, de que amanezca el día soleado que nos anuncie la victoria y la felicidad, destruyendo para siempre la leyenda de la duda de poder. Vete, sol a la mañana siguiente, pues como dijo el escritor: «Mañana, amanecerá una vez más y siempre».

No me digáis que la igualdad en oportunidades es pura utopía, o como alguien me dijo en cierta ocasión, que era permitido por Dios. A éste le dije y de nuevo repito, que para el creyente es bien sabido que Dios creó a los hombres a su imagen y semejanza, pero fueron éstos los que una vez creados se odiaron y se hicieron diferentes los unos de los otros. Para los no creyentes, que piensen que no hay dignidad superior en el hombre que lo convierta en «señor», y no existe desgracia natural que lo convierta en esclavo.

Pensad, hombres del Mundo que si nos unimos para lograr la victoria en la cultura habremos conseguido la oportunidad que nos queda de salvarnos. Desde este continente y con la nostalgia propia del que se siente lejos de su patria, mí pensamiento vuela y piensa una y otra vez en sus semejantes, pienso en esa oportunidad quizá última y siempre única: La salvación de la Humanidad a través de la cultura.

Francia: entre cohabitación y crisis

Alonso de Contreras

Si Ganar unas elecciones es difícil, sobre todo cuando el adversario ha hecho trampa en la ley electoral, en muchas circunstancias gobernar es más difícil todavía. La pugna entre el parlamentarismo y el poder presidencialista plantea problemas que pueden ser de máxima gravedad para los pueblos que caen en situaciones tan críticas. No hace aún muchas semanas hemos visto como el presidente Reagan, el caso más típico del poder presidencialista, tenía que retroceder ante el voto adverso de la Cámara de Representantes, donde el partido republicano se encuentra en minoría. Pero como la Constitución americana, es una de las más sabias del Mundo, la pugna pudo pronto ser resuelta por un voto del Senado, donde a su vez son los republicanos los que tienen la mayoría. Sólo cuando su grupo es minoritario en las dos Cámaras, se vuelven casi inútiles los poderes de los presidentes de los Estados Unidos.

No es el mismo caso el de Francia, donde la Constitución de la V República, la conseguida por el general De Gaulle, instituyó un sistema mixto en el cual el jefe del Gobierno necesita la mayoría en las Cámaras, mientras el presidente de la República conserva íntegros poderes personales muy amplios que le permiten bloquear el trabajo de una legislatura. Ahora vemos como los proyectos de la coalición triunfadora en las últimas elecciones, en Chirac en la jefatura de Gobierno, avanzan paso a paso porque el presidente Mitterrand actúa entre la cohabitación y la oposición, moviéndose en un terreno dificilísimo. En materias presupuestarias y de economía, las dos Cámaras francesas, Senado y Cámara de Diputados, tienen voz decisiva. Pero en materias de política Exterior y de Defensa, es el presidente de la República quien puede paralizar los deseos de la mayoría. Diciéndolo mal pero de una vez, si el carro se vuelve contra los bueyes, la carreta se paraliza. Tal es lo que en Francia está sucediendo en estos días.

Todo el programa de los vencedores de las elecciones, está no sólo en función de su propia mayoría —que por otra parte y sin la extrema derecha es bastante exigua—, sino en conseguir que Mitterrand admita un programa que marcha frontalmente en contra de cuanto en Francia ha hecho el Partido Socialista, ciertamente muy poco afortunado en su tarea de Gobierno desde 1981. La palabra «reprivatizar», es una de las grandes bazas de la nueva mayoría, mientras que «nacionalizar», por cierto con poquísima fortuna, fue la bandera electoral del Partido Socialista. Lo grave ha sido que las nacionalizaciones no aportaron savia nueva a la economía francesa, sino que la condujeron a una profunda crisis. Por tanto «reprivatizar», consiste en abatir todo lo que hizo el socialismo en los últimos cinco años, lo cual para Miterrand es un «trágala» más difícil. Los decretos-leyes de la nueva mayoría son como terribles purgas para el presidente, al cual sólo quedan dos años de mandato para levantar su abatido prestigio. El septenio se acaba en 1988, y hasta ahora no ha sido un éxito la obra del presidente y de sus derrotados amigos.

Para uno y para otro sector en pugna, Chirac contra Miterrand, la clave está en conseguir que sea «el otro», quien tenga la culpa de la disputa y aquel del cual pueda decirse que impide la gobernación de Francia bloqueando las leyes nuevas de la mayoría. En España hemos conocido una situación semejante, cuando Alcalá Zamora ayudó a que Azaña perdiese el poder en 1933, pero a partir de entonces, hizo también lo posible para que Gil Robles y la CEDA no pudiesen gobernar, pese a su innegable mayoría. En este caso y por haber ofendido a las dos fuerzas políticas rivales, Alcalá Zamora, acabó perdiendo la partida y en 1936, fue despedido del poder, viéndose después obligado al calvario de un largo exilio.

Ahora la cuestión estaría en que Chirac pueda probar que es Mitterrand quien dificulta la tarea parlamentaria, o la hace imposible, mientras Mitterrand parece pretender que sea Chirac quien aparezca ante el pueblo como hipotético responsable del bloqueo político. Ambos tienen muchas horas de vuelo, pero los poderes del presidente son mayores que los del jefe del Gobierno, pues en Francia la Constitución es presidencialista. ¿Quién puede ganar, en ésta pugna entre dos personalidades, dos poderes y dos partidos?. El árbitro será el pueblo francés, que condenará a quien aparezca como culpable de ésta pugna que parece inevitable. La teoría del poder creada por el general De Gaulle, se basaba en que la presidencia y las Cámaras marchasen al unísono. No se previó que un día estuviesen en pugna el Palais Bourbon y el Eliseo. El jefe del Gobierno contra un presidente que, en el caso de Mitterrand, ha sido el jefe de un partido.

Lo grave sería que de esta pugna francesa, lo que saliese destrozado fuese, por paradoja, el sistema de los partidos políticos, y con ellos la democracia parlamentaria tal como se practica en las naciones occidentales. Aquí ha sido Fraga quien hace años dijo que «la política hace extraños compañeros de cama». Hasta ahora no parece que Chirac y Mitterrand quepan en una misma cama, aunque sea redonda y para un «ménage» a la francesa. En el caso que nos ocupa la cohabitación requiere no sólo camas separadas, sino incluso diferentes pisos.

Cartas al DIARIO

Cara o cruz
Teatro o Ayuntamiento

Mucha tinta se va gastando desde que el Teatro dejó de funcionar. Ahora se va a gastar mucho dinero para recuperar el edificio y que sea útil al pueblo de Burgos.

Que bueno sería acertar a gastárselo para bien de todos los burgaleses.

Nadie quisiera que nos ocurriese como, por ejemplo, el edificio del parador del Consulado en la Plaza de Vega. Ha quedado preciosa la fachada y bien construída, pero señores, tenía que haberse hecho más atrás, donde la correspondía, con las mismas piedras y la misma fachada; ahora aquella plaza ovalada, preciosa que hubiese enriquecido a Burgos, que concibieron nuestros antepasados y comenzaron a formarla hace cuarenta años, el viento se lo llevó y somos la risión y la crítica de propios y extraños.

¿Hace falta reconstruir el Teatro?, bueno, tenemos el Gran Teatro, el teatro-cine Avenida, la Casa de Cultura de Burgos, la de Gamonal, el salón de la antigua cárcel, varios salones para actos culturales de las dos Cajas de Burgos (la Municipal y el Círculo) y señores, todas estas salas son preciosas y nuevas la mayor parte de ellas y saben como se encuentran algunas: llenas de polvo de no usarlas, porque en Burgos sobran salas para actos culturales, conferencias y teatro.

Que compañía se atrevería a funcionar en el nuevo teatro si se llega a construir con ochocientas plazas; tendría que vender las entradas a diez mil pesetas cada una; las compañías lo que buscan son salas o teatros de dos y si son tres mil butacas mejor. De lo contrario no son rentables. Entonces el Teatro se haría solamente para los señoritos y los demás no podríamos entrar nunca.

Que bien recuerdo ahora aquellas palabras que me decía mi difunto padre algo más de cincuenta años (porque yo ya tengo alguno más de sesenta) cuando le preguntaba: padre y esto porque y aquello porque, él que tanto amaba a Burgos y Castilla me decía: «Hijo mío, el que manda, manda, aunque mande mal». Saben ustedes porque nos pasan estos desaciertos, porque nos falta comprensión. Es un contrasentido que algunas veces en Burgos no sepamos gastarnos las perras.

V. R.

Los anaqueles de libros sin lectura

A los amantes de la lectura lo que más nos complace y deleita es una buena biblioteca. ¡Cuánto agrada e ilustra esos volúmenes de literatura universal, esos tomos de contenido histórico-geográfico, o los libros de viajes alineados en los estantes de las salas y despachos en anaqueles de pared a pared!. Son esas salas una especie de de santuarios al que se debe acudir con devoción y reverencia. Nada tiene de extraño que aquellos monjes de la Edad Media, se encontraran en su propia salsa en celdas incómodas, manejando pergaminos polvorientos, cuya lectura agudizaba su ingenio, ensanchaba su inteligencia para plasmar en toscos folios el pensamiento de culturas remotas o sus propias creaciones literarias, pues no puede olvidarse que aquellos monasterios, fueron las fuentes de la sabiduría y los forjadores del idioma.

Causa tristeza el pensar que en muchas casas sólo entran los libros escolares obligatorios en la enseñanza básica, que una vez terminada van al fuego o al cubo de la basura. Pero es mucho más lamentable, que en muchos domicilios amueblados con todos los refinamientos del confort moderno, para no desentonar y dar sensación de cultura se conciben y proyectan suntuosas bibliotecas para albergar a esos enjendros y espúreos falsos libros de lujosa encuadernación, con títulos rimbombantes, pero vacíos de contenido.

Siendo una suplantación del verdadero libro, en bien de la cultura debieran ser prohibidos por el daño que hacen, ya que en los ratos de ocio o momentos de tristeza, muchas gentes si fueran reales podrían encontrar el relajamiento que necesitan con la lectura de un verso o el relato de tantas maravillas que encierra la Naturaleza.

Porque ¿qué se puede encontrar en esos libros sin lectura que no son más que pura fantasía y ostentación?. Pudieran calificarse como a los sepulcros del pasaje Evangélico, lujo por fuera y porquería por dentro, pues en su interior sólo encontramos un relleno de papeles descoloridos y apolillados, que les sirven de relleno, pues hasta carecen de la centextura para mantener su forma.

Siendo el libro nuestro mejor amigo, que tanta ayuda nos da, porque nos enseña a vivir y comportarnos de forma civilizada con nuestros semejantes, echemos fuera a los que son indignos de ocupar un sitio en nuestros hogares, que con caricatura de libros, no son más que simple cartón embadurnado. Digamos con Pelayo: «El libro es el vendedor del pan espiritual»; o aquello otro más popular: «El libro es el alimento del cerebro».

Paulino López González

M.C.D. 2018

«Los Pintas» eligieron «reina» para 1986

Burgos (DB). — La Peña «Los Pintas» del Barrio de Cortes, celebró en una céntrica discoteca de la ciudad, la proclamación de la «reina» y damas de honor para 1986.

Al acto asistieron el presidente de la Peña, Ramón Ciruelos, que estuvo acompañado del presidente de la Diputación Tomás Cortés y de los concejales Miguel Vallecillo y Jesús Citores.

El título de «reina» mayor recayó en Pilar Bobis que tendrá como damas de honor a Belén Ibáñez y Manoli Bernabé.

El de «reina» infantil fue para Rocío Martínez. (Foto Miguel).

Actividades políticas y sindicales

Burgos (DB). — La UGT ha hecho público un comunicado conmemorativo del 1.º de Mayo. Dice entre otras cosas lo siguiente:

«Un año más, la Unión General de Trabajadores se dispone a celebrar el 1.º de Mayo.

Todos los primeros de Mayo, desde que el Movimiento Obrero Internacional adoptó esta fecha para reivindicar la jornada de ocho horas y manifestar solidariamente la lucha de los trabajadores del Mundo por una sociedad más justa, más libre y más igualitaria, la Unión General de Trabajadores a lo largo de su casi centenaria historia, ha venido convocando a los trabajadores españoles a la celebración de esta significativa fecha.

El Primero de Mayo de 1986, tiene lugar en unas circunstancias en las que el riesgo de que se configure una sociedad cual según la capacidad económica, la instrucción y el nivel social de los ciudadanos, amenaza con alcanzar cartas de naturaleza en nuestra sociedad, y cuando se cuestiona el papel del sindicato en la sociedad y su grado de influencia en las decisiones políticas y en los comportamientos de los ciudadanos.

Para nosotros, el Primero de Mayo es una fiesta de contenido reivindicativo y por ello seguimos insistiendo en la reducción de la jornada de trabajo, junto a otras medidas que persigan el objetivo de crear empleo: las 35 horas semanales son una meta en el marco de una acción sindical concertada, para repartir el empleo existente y contribuir a mejorar la calidad de vida de los trabajadores.

Exigimos de quienes tienen en sus manos la posibilidad de crear puestos de trabajo una actitud solidaria con la sociedad de la que dicen formar parte. Es a todas luces intolerable que mientras los beneficios económicos de unos pocos aumentan escandalosamente, una parte creciente de los ciudadanos ve prolongarse indefinidamente su angustia de no encontrar un empleo que les haga sentirse solidarios con la sociedad, problema que en el caso de los jóvenes se agrava hasta límites insospechados, la responsabilidad empresarial en la creación de empleo es reclamada por todos aquellos que se ven condenados a una existencia precaria, marginada y desesperanzada al negárseles su condición de trabajadores.

Los actos que la Unión provincial de Burgos de UGT va a desarrollar este año consistirán en una asamblea de delegados y miembros de los comités de empresa el día 30 en la sede de UGT, a ella asistirá Manuel Ventura, secretario general de la Federación estatal de Comercio de UGT que es además uno de los autores de la ponencia de política sindical aprobada en el XXXIV Congreso Confederal.

El 1.º de Mayo concentración a nivel provincial en esta ocasión en Miranda de Ebro. Al acudir a esta localidad burgalesa se pretende mostrar el apoyo de los ugetistas de la provincia a los de Miranda por el importante crecimiento experimentado en este año sobre todo en el sector ferroviario. Durante el día se llevarán a cabo diversas actuaciones musicales, juegos infantiles, comida en el polideportivo y a la 1,30 del mediodía intervendrán en el parque Antonio Machado de Santiago Lozano, secretario de la Unión Comarcal de Miranda; Matilde Fernández, secretaria general de la Federación Estatal de Química; Juan José Laborda, en representación del PSOE; Pedro Díez, secretario general de la Unión Provincial de Burgos, y José María Manzanares, secretario de Formación de la Comisón Ejecutiva Confederal».

Tercera semana cultural de CC. OO.

Siguiendo con la 3.ª semana cultural de CC. OO., tiene programado para hoy, martes, día 29, a las 8,30 horas de la tarde, la puesta en escena de la obra de teatro: «Aquí no paga nadie» del famoso escritor y actor italiano Darío Fo. Dicha representación tendrá lugar en el salón de actos de la Caja de Ahorros Municipal en la calle Vigón.

Las entradas se pueden retirar en la sede de CC.OO., Plaza Castilla, número 1 y en el mismo salón de actos a partir de las 7,30 horas de la tarde.

Jornadas de la Secretaría de la Mujer de CC. OO.

Los pasados días 26 y 27 de Abril se han celebrado en Madrid las V Jornadas de la Secretaría de la Mujer de CC. OO. sobre «Economía Sumergida», informa dicha central sindical.

Trescientas mujeres hemos analizado la importancia y el volumen que está adquiriendo, en el mercado de trabajo, la economía sumergida. Trabajo que se distingue por unas jornadas de hasta 12 y 15 horas diarias, por unos salarios de miseria y por unas condiciones sin los mínimos derechos por los que tanto y tantos años ha luchado la clase obrera como Seguridad Social, Seguridad e Higiene, jubilación..., etc.

Un trabajo que realizan 3.000.000 de personas, que supone un 20 por ciento del P.I.B. según la administración y realizado mayoritariamente por mujeres en un 85 por ciento, con lo cual se potencia la división sexista del trabajo y se mantiene el concepto de que el salario de la mujer es de ayuda.

Nota de UGT sobre desempleo

Burgos (DB). — La UGT ha hecho pública esta nota:

«El Ministerio de Trabajo y Seguridad Social ha mandado al INEM de Burgos una circular por la que queda definitivamente aclarado el problema de la Ley de Protección al Desempleo y el Real Decreto que la regulaba.

Ante esta circular la UGT desea puntualizar:

1.º. — Todos los trabajadores mayores de 55 años que hayan agotado las prestaciones de desempleo y no tengan ninguna prestación económica deben pasarse por la oficina de empleo que les corresponde.

2.º. — Aquellos trabajadores que solicitasen la prestación y les fuese denegada, en el mes de Mayo percibirán de oficio todas las cantidades que les hubiese correspondido desde la petición.

3.º. — Si desean alguna aclaración a la nota pueden pasarse por la sede del sindicato cualquier trabajador que esté en alguna de las situaciones anteriores.

Para terminar, queremos manifestar que ya en el mes de Abril del año 1985 hicimos constar nuestra protesta acerca del carácter restrictivo del reglamento. Por todo ello consideramos positiva la circular ya que este colectivo de trabajadores mayores de 55 años, van a percibir hasta la fecha de jubilación el 75 por ciento del salario mínimo interprofesional.

Actividades culturales

Presentación del montaje audiovisual «Música e Imagen»

Hoy, martes, a las ocho y cuarto de la tarde, en la iglesia parroquial de Santa María la Real y Antigua de Gamonal tendrá lugar la conmemoración del quinto aniversario del coro parroquial «Santa María la Real y Antigua», con un acto titulado «Música e Imagen», dentro de la Jornada Mundial de la Oración por las Vocaciones...

En la primera parte habrá un concierto de música religiosa con obras de canto gregoriano, de J. del Campo, Mateu. Angel Bravo, Erdozain, L. Aparicio, J. Rodríguez P. Alonso, A. Amundarain y otros, con textos de las Religiosas Benedictinas de Palacios de Benaver, Cistercienses de Las Huelgas, Clarisas de Briviesca, Cistercienses de Villamayor de los Montes, Concepcionistas de Burgos y de Peñaranda, Calatravas de Burgos, Clarisas de Burgos y Carmelitas igualmente de Burgos. La dirección es de Jesús del Campo. Los comentarios de Marta Sáiz y Visitación Gozalo y como solistas intervendrán María del Carmen Valenciano, Rosa Valenciano, Beatriz Gómez y Sonia Herrero.

En la segunda parte se ofrecerá un reportaje en vídeo titulado «Túm sígueme» realizado por la CONFER, con montaje de Elife, presentado por J. Asenjo, director del Secretariado Diocesano de Vocaciones.

Actuaciones del Concurso de Teatro

Burgos (DB). — Sigue desarrollándose el VII Concurso Provincial de Teatro convocado por la Diputación.

Hoy, martes, en Miranda de Ebro, en el salón del Colegio Nuestra Señora de los Angeles, a las ocho de la tarde, el grupo «Los Atrevidos» pondrá en escena la obra «Don Panchico» (anónimo).

También en Miranda de Ebro, a las ocho de la tarde, el grupo del Colegio Príncipe de España, representará la obra de Shakespeare «La fierecilla domada», que será puesta en escena en el salón del centro escolar citado, el miércoles, día 30.

El mismo miércoles en Salas de los Infantes, en el salón del Ayuntamiento de la milenaria ciudad, el grupo «Bumburi» representará la obra original de Oscar Wilde «La importancia de llamarse Ernesto».

El día 13, firma de la cesión del Hospital del Rey

Burgos (DB). — Fuentes dignas de todo crédito nos manifestaron ayer que el próximo día 13 de Mayo serán firmados en Madrid los protocolos de cesión del uso por parte del Patrimonio Nacional del Estado, del Hospital del Rey a la Universidad de Valladolid.

Como se recordará, esta firma de cesión fue aplazada al dimitir el anterior director general de Bellas Artes había producido desazón que no se manifestara nada sobre el tema, cuando el citado director general estaba a punto de firmar la mencionada cesión.

Actos del Círculo Católico de Obreros con motivo de la festividad de San José Obrero

Burgos (DB). — El día 1.º de Mayo, festividad de San José Obrero, fiesta principal de la entidad, a las 10 de la mañana, en la iglesia de la Merced, misa y comunión general para las señoras y señoritas pertenecientes al Círculo Femenino.

A las doce, en la misma iglesia, misa solemne y comunión para los socios, como culminación de los Santos Ejercicios Espirituales. La parte musical estará a cargo de la Schola Cantorum de la entidad.

A continuación traslado de la imagen de San José Obrero, al domicilio social.

Seguidamente se procederá al sorteo de premios para los socios, acto que como en años anteriores tendrá lugar en el salón-teatro calle Concepción, 17, interior.

Por la tarde a las 4,30 café de honor.

†

Rogad a Dios en Caridad por el alma de LA SEÑORA

Doña Mercedes Ibeas Lázaro

Que falleció en el día de ayer, a los 70 años de edad, después de recibir los Santos Sacramentos y la Bendición Apostólica de Su Santidad.

D. E. P.

Su apenado esposo, don Germán Pérez Berzosa; hermanos, don Rafael, don Ezequiel y don Cándido; hermanas políticas, doña Emiliana López, doña Gregoria López, doña María Pérez y doña María Ortega (viuda de don Mariano Ibeas); sobrinos, primos y demás familia.

Ruegan oraciones por el eterno descanso de su alma. Las honras fúnebres y funeral se celebrarán hoy, martes, a las cinco, en la iglesia parroquial de San Martín Obispo, acto seguido tendrá lugar la conducción de la finada al cementerio de dicha localidad.

Vivía: Ibeas de Juarros (Burgos).

Burgos, 29 de Abril de 1986.

Funeraria-Tanatorio «La Paz».

M.C.D. 2018

El primer día de huelga de la enseñanza privada fue secundado por la casi totalidad de los centros

Burgos (DB).—La práctica totalidad de los colegios privados de Burgos, ciudad y provincia, secundaron ayer el primer día de huelga convocada por la Coordinadora provincial pro Libertad de Enseñanza de Burgos, en la que están integradas CONCAPA, FERE Y CECE; en algunas provincias de la Comunidad castellano leonesa el paro ha sido convocado también por el sindicato FESIE pero, por lo que se refiere a Burgos, FESITE-USO se ha mantenido al margen, como espectador.

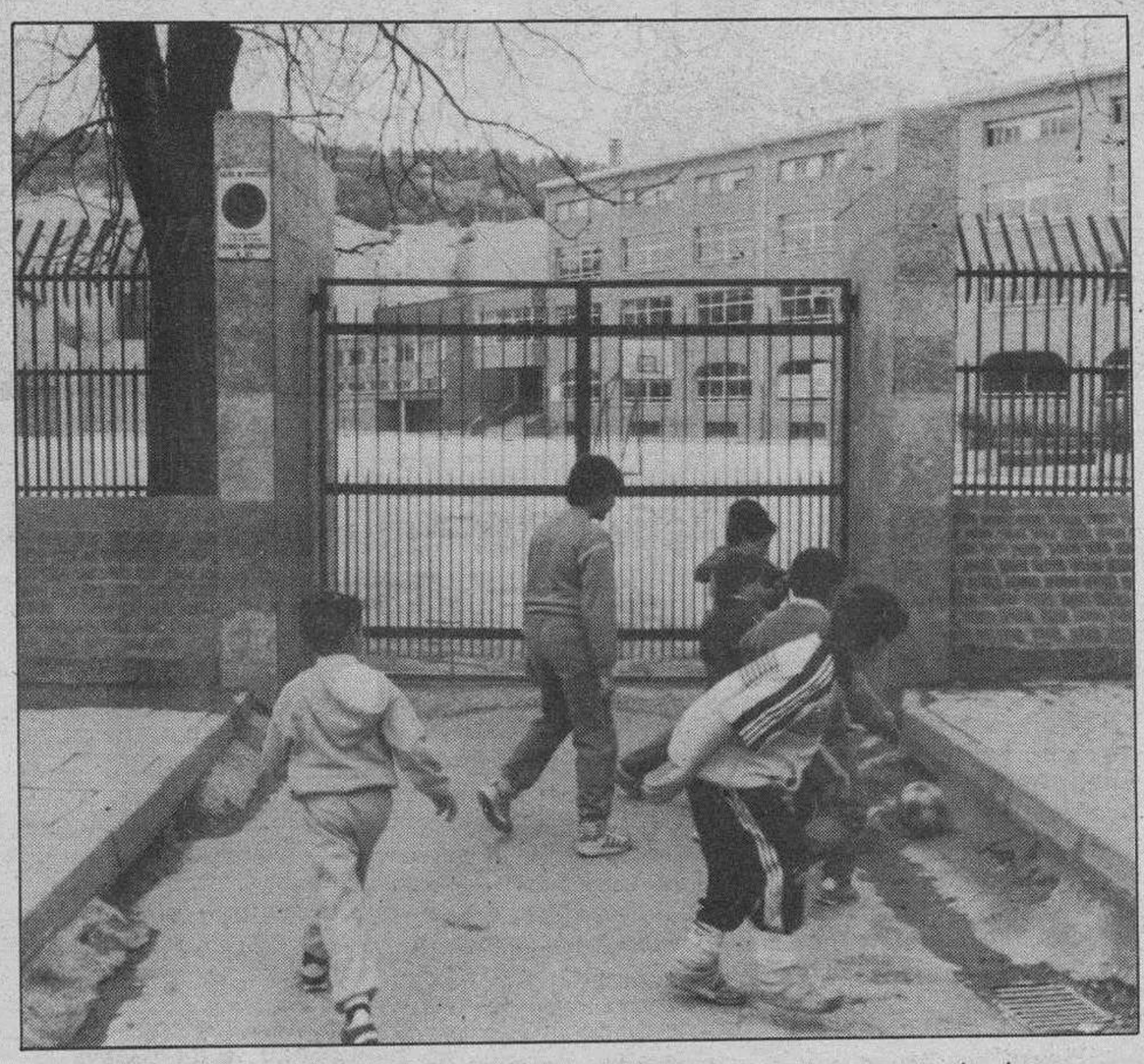

Un grupo de niños, ante uno de los colegios privados que permanecen en huelga.

Tanto las informaciones facilitadas ayer por la Delegación provincial de Educación y Ciencia, como por la Coordinadora, coinciden al señalar que el cese de la enseñanza alcanzó a la inmensa mayoría de los centros privados, habiéndose desarrollado la actividad normal en los públicos. El paro afectó a los colegios de la ciudad y la provincia y en los niveles de EGB, BUP y FP. Sólo el centro de Formación Profesional de Aranda, ICEDE, no secundó la convocatoria y allí se impartieron clases con normalidad. En el resto de los centros burgalese, los profesores acudieron a las aulas, pero no los alumnos. Para la Coordinadora pro Libertad de Enseñanza, es previsible que, durante los días próximos, la incidencia del paro sea similar a la de ayer. La Coordinadora exige que la extensión del concierto con el MEC se haga a todos los centros que lo hayan solicitado; que el Ministerio consigne módulos económicos suficientes para garantizar la gratuidad de la enseñanza, es decir, que la actividad no resulte gravosa o, en otras palabras, que la enseñanza sea viable económicamente para los centros privados, de suerte que éstos puedan cumplir los compromisos contraidos; que los profesores de dichos centros se equiparen económicamente a los estatales; finalmente, la Coordinadora estima que ha de respetarse y garantizarse el derecho de los padres a elegir libremente el centro para sus hijos; en su opinión, a ese derecho se opone todo intento de zonificación, como la reciente disposición que exige a muchas familias abonar 2.000 pesetas mensuales, en lugar de las 480 que venían abonando, según la Coordinadora.

Conciertos económicos

La Dirección provincial de Educación y Ciencia, por su parte, facilita la siguiente información: Con la entrada en vigor de la LODE, el régimen de subvenciones ha quedado sustituido por el de conciertos escolares. Los centros sometidos a concierto pleno serán absolutamente gratuitos; aquellos que, por circunstancias presupuestarias no pudiesen acceder a dicho sistema, quedarían transitoriamente sometidos a convenio singular, previendo la legislación que, en un plazo máximo de tres años todos los centros privados que reúnan los requisitos previstos en la normativa accederán a concierto pleno. Aquellos centros que queden bajo convenio singular, además de la subvención que reciban por parte del Estado, están capacitados para cobrar 2.000 pesetas por alumno y mes. Hasta el curso escolar 1985-86, en la provincia de Burgos había 35 centros de EGB con subvención tipo A (con una aportación mensual de los padres de 480 pesetas) y otro con subvención tipo B (con una aportación mensual de los padres de 1.200 pesetas). Para el próximo curso están provisionalmente propuestos para concierto pleno 30 centros, los cuales quedarán sufragados en su totalidad por el Estado en dos conceptos: nómina del profesorado, abonada directamente por el Ministerio de Educación y Ciencia, y gastos de funcionamiento que el Ministerio girará a los titulares de los centros. Estos centros pasan a ser totalmente gratuitos, sin poder percibir, por parte de los padres, cantidad alguna. El resto, es decir, seis centros, quedan propuestos provisionalmente para convenio singular, lo cual les permite, además de la subvención del Estado, un cobro máximo de 2.000 pesetas por alumno y mes. En cuanto a la Formación Profesional, la Dirección indica que todos los centros de la provincia de Burgos, menos uno, han obtenido la propuesta provisional para la formalización del concierto. Por lo que se refiere al BUP, han sido concertadas provisionalmente las tres filiales que lo solicitaron. La Coordinadora pro Libertad de Ensenñanza hace hincapié en que el pago de las 2.000 pesetas mensuales —en el caso de los centros propuestos provisionalmente para convenio singular— motivará el abandono, por motivos económicos, del centro elegido. La Coordinadora indica que en la provincia de Burgos son siete los centros (seis de EGB y uno de FP) afectados por esta medida, cuya incidencia se extenderá a unas 3.200 familias.

Respuesta del presidente de la Diputación al gobernador civil y al delegado de Bienestar Social

«Me limité a relatar a grandes tramos, la sucesión de hechos por los que ha pasado el Hospital Provincial»

Burgos (DB). — El presidente de la Diputación ha respondido a la carta del gobernador civil don David León Blanco y al escrito del delegado territorial de Bienestar Social, insertadas en nuestro periódico es la siguiente:

«Aunque me moleste tener que salir al paso de sus agrios escritos dirigidos a mi persona y al objeto de evitar el cansancio que tiene que padecer el pueblo burgalés con los constantes escritos en los medios de comunicación, considero obligado manifestar lo siguiente:

1.º —En ningún momento, he tratado de descalificar a ninguna Administración, únicamente en mis palabra me limité a relatar a grandes trazos, la sucesión de hechos por los que ha pasado el Hospital Provincial desde nuestra toma de posesión hasta el final de la obra (escrito y publicado en el DB), la descalificación la hacen Vds. y Vds. sabrán por qué.

2.º —Si decir la verdad sin demagogias y engaños, es de mala educación, falta de valentía y hospitalidad, efectivamente, para Vds. seguiré siendo mal educado y cada vez más, pues siempre diré la verdad que es lo que gusta a los burgaleses.

3.º —Es un refrán castellano «de bien nacido es el ser agradecido» y en este sentido me limité a dar las gracias a aquellos, organismos, instituciones o personas que nos apoyaron y ayudaron a la apertura del Hospital, no creo que por parte de la Administración Central o Autonómica hayamos recibido ayuda o apoyo durante ese tiempo, luego no querrán que encima les dé las gracias, me limité a omitirles.

4.º —Por último, para nada aludí al grupo político al que pertenezco, ni hablé en nombre del mismo, al que nos tiene tan acostumbrado el partido socialista, hablé en nombre de Burgos y para los burgaleses, relatando la verdad de unos hechos que no han sido desmentidos por ninguno de Vds. — Tomás Cortés Hernández. Presidente de la Excma. Diputación Provincial de Burgos».

Casi tres millones se obtuvo en la subasta de puestos de helados

Burgos (DB). — En la mañana de ayer, en el Ayuntamiento tuvo lugar la subasta por el sistema de pujas a la llana de los puestos de venta de helados en la vía pública. Presidió la mesa el teniente de alcalde don Manuel Muñóz Guillén, presidente de la Comisión de Hacienda; el jefe de la Sección señor Arroyo y subjefe señor García.

Se adjudicaron todos los puestos, excepto dos, de un total de 21.

Los no adjudicados son los ubicados en la Barriada de la Inmaculada y de la calle Vitoria a la altura del número 217.

La recaudación obtenida es de 2.589.000 pesetas. Los puestos por los que más se pagó son, el del paseo del Espolón y el de la Plaza Primo de Rivera, con cotizaciones de 367.000 pesetas y 134.000 por los de la plaza artificial y el Parque Rodríguez de la Fuente.

Ahora y aquí, 1900

TERRY

M.C.D. 2018

Proclamación de la «reina» de la Peña San Juan del Monte por el alcalde, que la impuso la banda de honor.

Proclamación de la «reina» de la Peña San Juan del Monte

Burgos (DB). — El pasado sábado, día 26, y dentro de los actos conmemorativos de su XII Aniversario, celebró la Peña San Juan del Monte una cena de hermandad en un centro hotelero de la capital. Asistieron a la misma el alcalde, Sr. Peña San Martín, así como el señor presidente de la Cofradía de San Juan del Monte, de Miranda de Ebro, Sr. Poves, acompañado de distintos miembros de su Junta directiva. A los postres, se efectuó la imposición de las bandas conmemorativas a la «reina» y damas de honor de la Sociedad para el presente año, recayendo la máxima distinción en la Srta. Caridad Miguel Gómez. Tomaron la palabra, el presidente de la Peña, Sr. Balbás, que exhortó a los socios en la tarea de continuar formando una gran familia peñista, enmarcada en las actividades culturales-recreativas y deportivas que siempre la han distinguido. Seguidamente el Sr. Poves esbozó la línea de fraternidad que viene perdurando entre la Peña San Juan del Monte y las distintas cuadrillas de Miranda, invitando a los asistentes a participar en las próximas fiestas que se celebrarán en la capital del Ebro, los días 18 y 19 de Mayo. Por último, el alcalde de Burgos. señor Peña, arengó a los asistentes al fortalecimiento de estas Sociedades, que forman ya una parte importante de la vida burgalesa.

A continuación, en el mismo clima de cordialidad, se celebró un baile-discoteca que se alargó hasta altas horas de la noche.

El ciclo «Los enfermos nos evangelizan»

Ayer comenzó el ciclo de conferencias «Los enfermos nos evangelizan», que ha organizado la Delegación Diocesana de Pastoral Sanitaria, como preparación al «Día del Enfermo». A las ocho de la tarde, en el salón de La Merced (todos los días será en el mismo lugar y a la misma hora), intervinieron Celestina Martínez López, de la «Frater» y el Padre José María López, S.J., vice-consiliario de la misma Asociación, glosando el tema «Cómo nos evangelizan los enfermos».

Para hoy se tiene prevista la conferencia del Padre Jesús Arteaga, delegado de Pastoral Sanitaria de La Rioja, con el tema «Experiencias de una vida consagrada a los que sufren».

Se celebrará el próximo jueves

Reunión del Solar Navarro

El jueves próximo celebrará asamblea general extraordinaria para tratar importantes asuntos el Hogar Navarro en Burgos. Tendrá lugar a las doce del mediodía, en el «Salón azul» de la Caja de Ahorros del Círculo Católico, en la Plaza de España, a las doce de la mañana.

Manuel Zaguirre, secretario general de USO

«La democracia española no está consolidada»

Burgos (R.G.). — Coincidiendo con el 25 aniversario de la carta constitucional de la Unión Sindical Obrera —USO— y con ocasión de celebrarse en estas fechas el 1 de Mayo, el secretario general de esta central sindical, Manuel Zaguirre, abrió ayer tarde, en el salón de actos de la Casa de Cultura, la Séptima Semana Cultural que organiza este sindicato, con la conferencia «Sindicalismo y Democracia».

Manuel Zaguirre (derecha) secretario general de U.S.O., acompañado en la rueda de Prensa del secretario provincial, Luis Ausín.

Manuel Zaguirre, acompañado del secretario provincial de USO, Luis Ausín, ofreció horas antes una rueda de Prensa en la que se manifestó contrario a cualquier desvirtuación electoralista del 1 de Mayo, que puedan originar «centrales sindicales que actúan como correas de transmisión de partidos políticos».

El secretario general de USO situó su intervención en la Casa de Cultura en un repaso histórico del significado del 1 de Mayo. Para Manuel Zaguirre «estamos reivindicando en 1986 lo mismo que reivindicaba el movimiento obrero norteamericano y europeo hace 100 años; paz, trabajo para todos y, al igual que ellos reivindicaban la jornada de ocho horas para una mejor redistribución del trabajo, ahora reclamamos la jornada de 35 horas».

Seguidamente resaltó las conclusiones emanadas del IV Congreso Confederal en las que se señala la «escasa solidez de la democracia española» por el impacto de la crisis, su mínima vertebración democrática y los tres millones de parados que viven bajo mínimos de un colectivo de trabajadores que asciende a siete millones». En los primeros apartados indicó que tan sólo un 0,2 por ciento de los españoles que votan pertenecen a un partido y menos de un diez por ciento de los trabajadores está afiliado a algún sindicato.

Finalmente subrayó las tres grandes líneas de actuación de USO para el futuro orientadas a profundizar «en su identidad histórica basada en su autonomía, el desarrollo de instrumentos sindicales y en el deseo de ofrecer una mayor confianza a los trabajadores relativa a la salida de la crisis».

Mañana se reunirá la comisión de Gobierno

Pleno del Ayuntamiento, el próximo viernes

Burgos (DB). — El próximo viernes el Ayuntamiento ha convocado un Pleno de carácter ordinario en el cual figuran, entre otros, diecinueve dictámenes referidos a los capítulos de Hacienda, Gobierno, Obras, Personal, Tráfico, Servicio Municipalizado de Aguas y de Urbanismo. En el primero de ellos, se debatirá la solicitud de cambio de destino de un préstamo concertado con el Banco de Crédito Local y, el contrato de préstamo con esta misma entidad financiera.

En el de Gobierno, figuran la propuesta de concesion del Título de Buen Vecino de Burgos al Club Atlético Burgalés y a la Peña Recreativa Cultural «Santa María la Mayor».

En Obras, destacan la propuesta de aprobación definitiva del proyecto de urbanización del parque del Morco y de las calles Ebro y García Bedoya. También se incluye la propuesta de aprobación inicial del proyecto de urbanización de la calle Bartolomé Ordóñez.

En Personal, se relacionan en el orden del día, la convocatoria para la provisión en propiedad, mediante concurso-oposición de tres plazas vacantes de cabo de Policía Municipal y en oposición libre, una plaza para delineante, otra para celador-guarda nocturno, once para guardias de la Policía Municipal, dos para guardas de cementerio y tres para vacantes de administrativos de Administración general, dos de ellas mediante oposición libre y una restringida.

En cuanto a dictámenes de Tráfico figura exclusivamente la propuesta de aprobación definitiva del texto del nuevo Reglamento Municipal de los Servicios Urbanos de Transporte en Automóviles Ligeros.

En el apartado de Servicio Municipalizado de Aguas se planteará la ratificación de los compremisos de auxilio de obra «Nuevos ramales de conducción de agua a Villalonquéjar».

Por último y en de Urbanismo estudiarán las propuestas de aprobación inicial del estudio de detalle de la Manzana Abierta de 3.ª categoría entre la calle Vitoria y la carretera de Poza y de la Avenida de Palencia, números 21 y 23, así como la aprobación inicial de la delimitación de la unidad de actuación C-4-1, la declaración de innecesariedad de la constitución de la Junta de Compensación del área de actuación S-7 bis así como su aprobación del proyecto de compensación correspondiente.

Por último se incluyen en el orden del día el control y fiscalización de los órganos de Gobierno y un apartado para mociones.

Comisión de Gobierno

Mañana, miércoles, 30 de Abril, la Comisión municipal de Gobierno celebrará una sesión ordinaria en la que se tratarán entre otros veinte asuntos referidos a los capítulos de Hacienda, Obras, Sanidad, Servicios, Tráfico y a los Servicios municipalizados de Aguas y Urbanismo.

Comenzó la campaña municipal de educación ciudadana. — *Ayer, a las cinco de la tarde y en la Casa de Cultura de Gamonal, comenzó la campaña municipal de educación ciudadana de los cursos municipales. La lección inaugural corrió a cargo del doctor don Manuel Gutiérrez Estévez, antropólogo y profesor de la Universidad Complutense, que habló sobre «Variaciones culturales sobre salud y enfermedad». Hubo una asistencia de público calculada en unas cuatrocientas personas.*

M.C.D. 2018

«Este año... el tiempo es lo peor»

Los industriales feriantes están satisfechos del trato de Burgos

Todos coinciden que el emplazamiento del Real de la Feria es el más idóneo

Burgos (Angel Ayala).—¡Ay Burgos! Si no fuera por su clima... El principal inconveniente para los feriantes en nuestra ciudad es el clima. En Burgos no te puedes fiar; lo mismo sale un sol radiante por la mañana que te nieva por la tarde. Y al hilo de esto hemos estado en la feria para que estas personas nos cuenten cómo les va en Burgos.

La feria nos está yendo bastante mal por el tiempo y por las circunstancias de la economía, pues tal como se está poniendo la vida, la feria es casi un lujo y la gente sólo viene los días de fiesta y si estos días el tiempo no acompaña, pues...

Esto nos cuenta José María Provenza Herrero, riojano, que tiene una barraca instalada en La Quinta.

Estos industriales feriantes, los que vienen a Burgos, provienen en su mayoría de La Rioja y el Norte de la Península; este se debe a la distancia, pues les resultaría mucho peor trasladarse por ejemplo desde Málaga. Una vida de continuo trasegar de una ciudad a otra, de feria en feria en la época que suponen va a hacer buen tiempo; luego, no siempre es así. Viviendo en sus «roulottes», perfectamente acondicionadas (son como pisos rodantes, algunos tan caros como viviendas de ladrillo y cemento) se han adaptado a esta vida y aunque el público crea que viven de cualquier forma, esto no es cierto —nos dice José María—. Desconfía la gente de nosotros, piensa que somos otra raza, que no somos personas normales y eso no es así; éste es un trabajo como otro cualquiera y nosotros nos dedicamos a ello.

Sin embargo, Burgos acude más que otras ciudades a la feria. Nos lo han corroborado varios feriantes. Pero quizás debido a esto, la feria se satura y, en las subastas por alquilar un terreno, se suben los precios demasiado, porque —según nos han dicho— viene gente de incógnito que puja alto, con lo que ya se parte con un importante hándicap para sacar rendimiento al negocio. «Somos nosotros mismos quienes nos lo ponemos más difícil —comenta José M. Provenza— pues todos queremos el mejor sitio y al final salimos todos perjudicados».

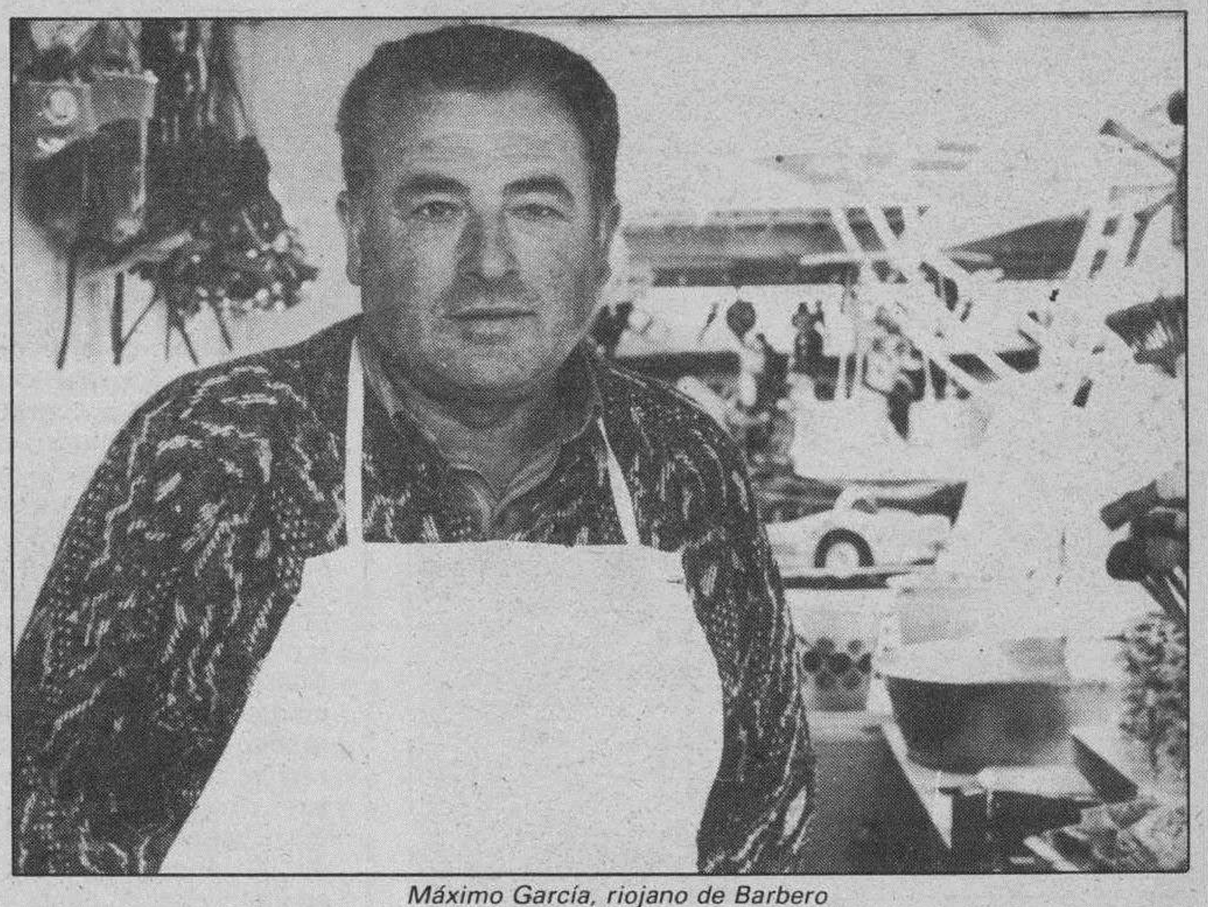

Máximo García, riojano de Barbero

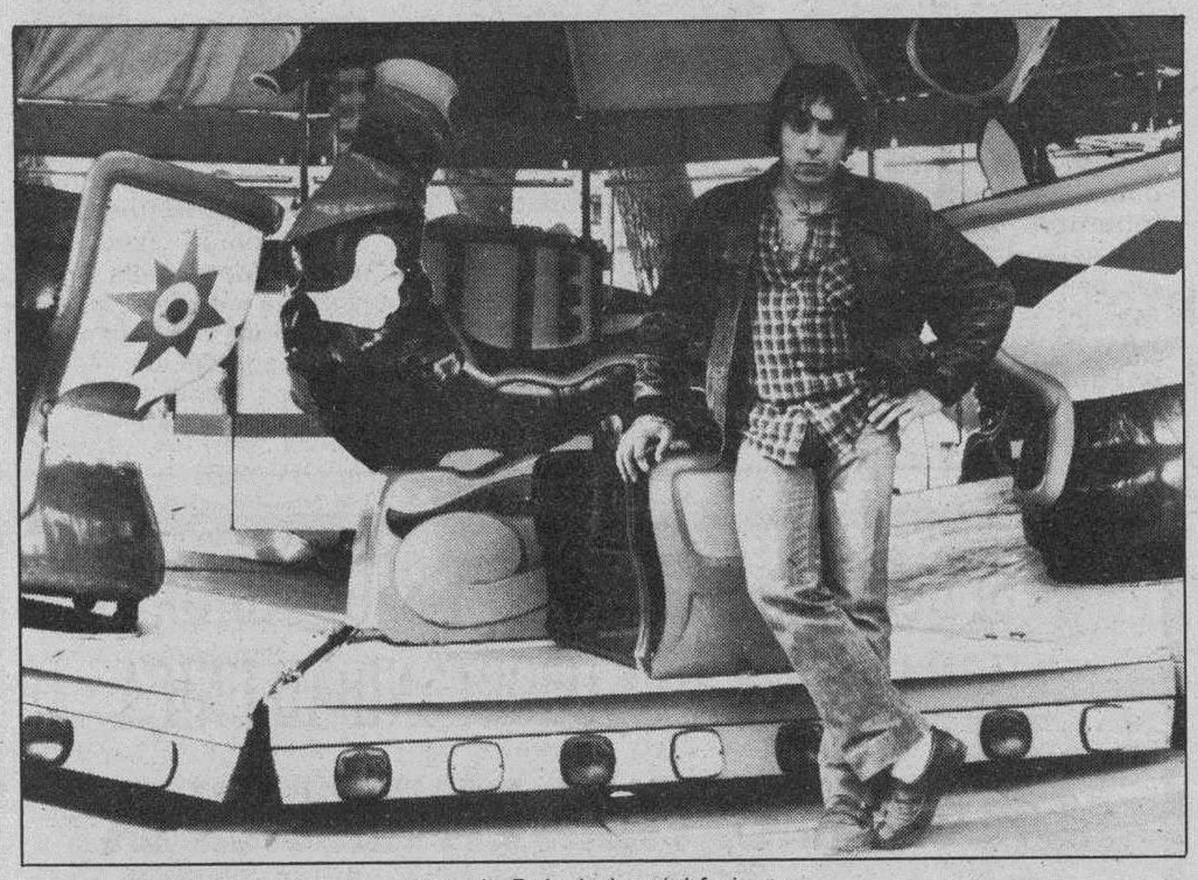

Antonio Ruiz, industrial feriante

Según los industriales feriantes el sitio donde está instalada la feria en Burgos es ideal. Está céntrico y lleva ya muchos años ahí y el público está acostumbrado a él. Si las ferias están de «capa caída» se debe, en la mayoría de los casos, a que se están desplazando a las afueras, a sitios alejados del centro y la gente, al no pillarle de paso, acude menos.

Máximo García, otro feriante riojano, nacido en Barbero, afirma que «la feria aunque no es un gran negocio, sí da lo suficiente para vivir con dignidad. Para él, Burgos responde bien, siempre que acompaña el tiempo, aunque este año ha hecho malo. Coincide también en que la culpa del encarecimiento de los terrenos es de los feriantes, no de los precios que pone el Ayuntamiento. Considera que el sitio donde está instalada es magnífico, cosa que no ocurre en la mayoría de las ciudades. Le preguntamos sobre los servicios que el Municipio les presta en su estancia en la feria en Burgos: «Están bien, pues tenemos aseos cuidados —todos los días viene un señor que los vigila y mantiene en perfecto estado— también un servicio de urgencias médicas que funciona a la perfección, y el resto de las instalaciones, electricidad, aceras, etc., están bastante bien acondicionadas. En la mayoría de las otras ciudades a las que yo suelo ir no existe todo esto. Burgos nos trata muy bien en este sentido».

Antonio Ruiz, también riojano. En su expresión se nota que le duele: «es cierto que la gente no nos suele tratar muy bien, por eso de llevar una vida de continuo cambio de lugar, viviendo en caravanas... Nosotros somos gente normal; éste es nuestro medio de vida y además a mí, personalmente, me gusta mucho eso de viajar y conocer a gente nueva». Y sobre La Quinta nos dice: «Sería fatal para nosotros y creo que también para el público, el que se trasladase de sitio la feria, pues éste es un buen lugar, al que todos están acostumbrados y con anchura y servicios adecuados y suficientes. En otras ciudades —nos dice— existe sólo una fuente o un grifo y nada más; no tienen ni aseos. En Burgos nos tratan mejor».

Los industriales feriantes no son otra clase de personas. Tienen una actividad como otra cualquiera, con sus pros y sus contras, Viajan mucho, conocen a mucha gente y están adaptados a esta forma de vida y la mayoría disfruta con ello. Merecen nuestro respeto como cualquier otro ciudadano, sin marginaciones que no tienen razón de ser. Son gente normal, con una vida diferente pero también normal.

Con motivo del Día del Libro, la Caja del Círculo tiene un regalo para Usted

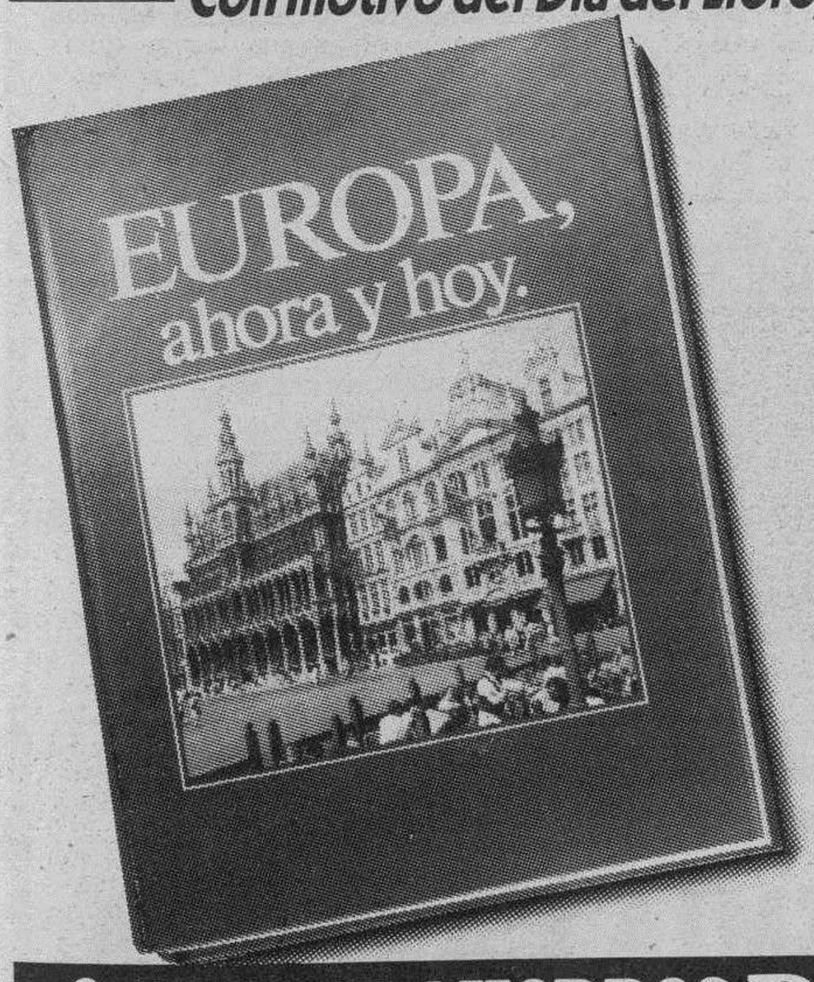

Conozca EUROPA

Ahora, gracias al interesante libro que la Caja del Círculo le regala, usted puede conocer, de una forma amena y divertida, las costumbres y peculiaridades de los países de Europa.

Para ello, tan sólo debe de realizar un ingreso mínimo de 10.000 ptas. en su Libreta de Ahorro Ordinario, entre los días 25 y 30 de Abril, resultando el saldo igual o superior a 15.000 ptas.

Y si usted aún no es cliente de la Caja del Círculo, ahora es la ocasión. Porque al abrir una Libreta de Ahorro Ordinario o una Imposición a Plazo, con un ingreso mínimo de 15.000 ptas., usted recibe un ejemplar de este estupendo libro sobre Europa.

Venga a la Caja del Círculo y obtenga su Libro antes de que se agote. Le esperamos.

SOLO DEL 25 AL 30 DE ABRIL

CAJA DE AHORROS Y MONTE DE PIEDAD DEL CIRCULO CATOLICO

COMPRO CUADROS
FIGURAS, COSAS, ETC.
PAGO CONTADO
RESERVA ABSOLUTA
(983) 26 15 08 - 29 29 85

JOVEN
Tu primer coche usado, sin entrada, desde 5.000 pesetas al mes
Automóviles
FELIX SANTANA
Eladio Perlado, 12
21 50 50

Revista Joven
TODOMUNDO
Los viernes en
Diario de Burgos

M.C.D. 2018

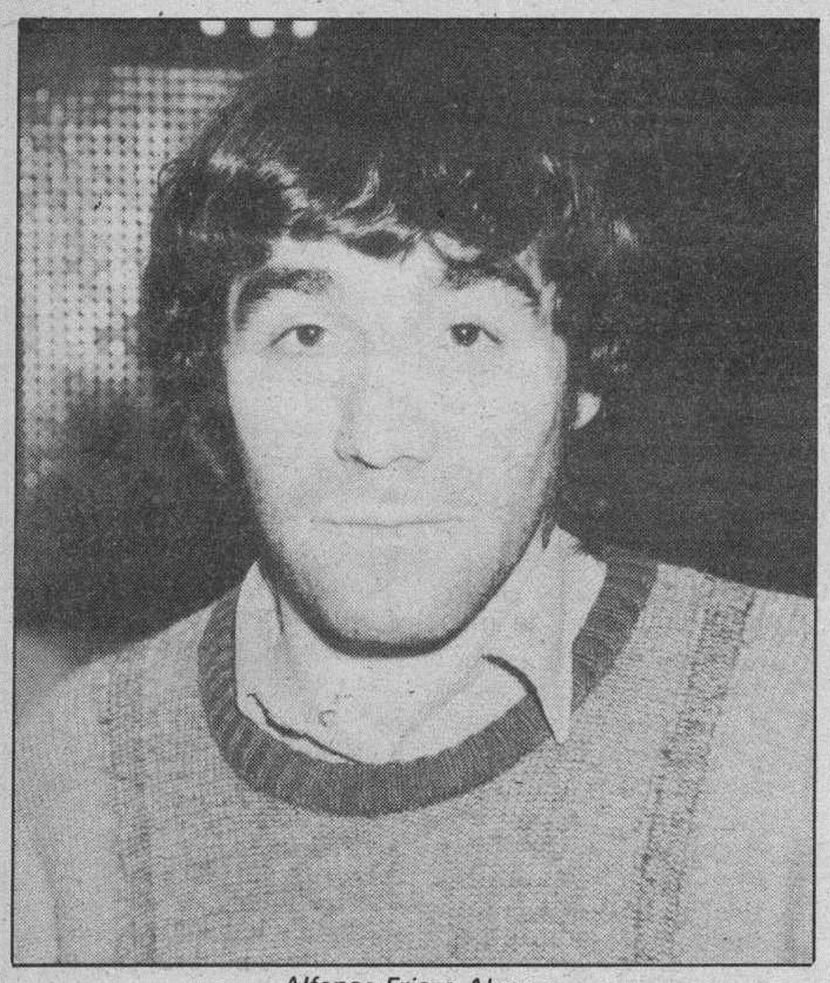

Alfonso Friaza Alvarez

Busca a sus padres o a algún hermano

Burgos (A.S.).—Está en nuestra ciudad Alfonso Friaza Alvarez. Digamos antes de nada que el Friaza es apellido de caridad, otorgado en el orfelinato.

Cuando tenía tres meses fue abandonado en Madrid, aunque nació en Salamanca, según los papeles con los que fue abandonado. Recogido en el Colegio-Hogar «Sagrado Corazón de Jesús», del Tribunal Tutelar de Menores, escapó de él cuando tenía 17 años, viviendo en una cueva hasta alcanzar la mayoría de edad. Del Ejército se libró por una enfermedad que le hace cojear de una de las piernas. Busca a sus padres o algún hermano, si es que lo tiene. Quien sepa algo sobre ellos, puede dirigirse a nuestro periódico o a la calle de Vitoria, número 129, piso noveno A.

Su situación es precaria y busca algún trabajo, pero que sea en España porque hasta ahora sólo ha podido trabajar en el extranjero y de modo ilegal, con todo el cúmulo de inconvenientes que eso tiene.

Se celebrará el día 25 de Mayo

Quinta edición de la gran marcha Pro-UNICEF, Burgos-Villanueva Río Ubierna-Burgos

Burgos (M.V.). — Una vez más, UNICEF Burgos desea contribuir con su esfuerzo ilusionado en la campaña de fraternidad y ayuda hacia los niños necesitados de todo el Mundo. Y una vez más, por quinto año consecutivo, han comenzado los preparativos para organizar su ya tradicional marcha dentro del ámbito burgalés. El próximo día 25 de Mayo, domingo, se celebrará la quinta edición de esta jornada ProUNICEF.

El recorrido será el mismo del pasado año. Los motivos que aconsejan esta repetición son varios: excelente trazado, facilidad de control y asistencia, admirable colaboración de los pueblos en ruta, justo kilometraje, etc. El circuito será cerrado, iniciándose en Burgos capital, llegando hasta Villanueva Río Ubierna y terminando de nuevo en nuestra ciudad.

Otra novedad que han introducido los organizadores en la presente jornada, es la posibilidad de realizar la marcha en bicicleta. Junto a los andarines, los aficionados al pedal pondrán su esfuerzo y dinámico optimismo durante los 37 kilómetros del recorrido. Y todo con el espíritu de fraternal ayuda hacia la infancia necesitada del Mundo entero.

El citado día 25, entre ocho y nueve de la mañana, tomarán la salida los andarines y ciclistas. Punto de partida será el Solar del Cid, final calle Fernán González. Y a esta hora y en ese día, todos aquellos que estén dispuestos a colaborar con su entusiasmo y esfuerzo a una labor tan admirable y humanitaria como la que realiza UNICEF, se darán cita para iniciar esta quinta gran marcha deportivo-benéfica.

Porque el aliciente, estructura y superación de lo deportivo, UNICEF pretende que los andarines, ciclistas y burgaleses en general, tomen conciencia del gravísimo problema que representa la infancia desvalida, recaudar fondos necesarios para remediar tanta pobreza y hambre, y simbolizar el esfuerzo de todos en la consecución de un Mundo justo, fraterno y esperanzado.

También, como en años anteriores, el recorrido aparecerá indicado en los carnés de participación. Adelantemos que será el siguiente: Solar del Cid, Arco de San Martín, Quintanadueñas, Alfoz de Arroyal, Mansilla de Burgos, Las Rebolledas, Celadilla-Sotobrín, Villanueva Río Ubierna, Sotragero, Villarmero y Burgos.

A partir del día 8 de Mayo, podrán ser retirados los carnés, previa identificación del participante, en cualquiera de las oficinas de la Caja de Ahorros Municipal, e igualmente los pagos podrán realizarse a través de las mismas. Los que prefieran, podrán retirar su carnet en la sede de UNICEF, sita en la plaza de Alonso Martínez, 7, A, 4º, a partir del 5 de Mayo.

La organización de la quinta marcha Pro-UNICEF, está tramitando los permisos, ayudas y colaboraciones del Gobierno Civil, Capitanía General de la Región, Cruz Roja, Guardia Civil de Tráfico, Policía Municipal, Unión de Radioaficionados, etc. También colaboran en esta marcha la Caja de Ahorros Municipal, Carbónica Burgalesa, Construcciones Arranz Acinas y Ortega y Moral Cayuela.

Como decíamos al principio, las autoridades y vecinos de los pueblos citados en ruta, volverán a prestar su colaboración a los andarines y ciclistas de esta quinta marcha Pro-UNICEF.

En próximo comunicado, la organización dará a conocer las normas de la marcha, aunque básicamente son similares a las de años anteriores.

Estamos seguros que la «caminata», del día 25 de Mayo, batirá todos los records de asistencia, por lo cual rogamos a las personas que tengan interés de participar en ella, retiren sus carnés con antelación suficiente.

La quinta gran marcha de UNICEF, ya ha comenzado simbólicamente. Hacemos un llamamiento a todos los burgaleses, especialmente niños y jóvenes, para que se inscriban, recorran el mayor número de kilómetros posibles, y consiguiendo generosos patrocinadores para cada kilómetro recorrido, hagan de esta simpática y generosa andadura, un día de colaboración y fraternal ayuda a tantos niños que en el Mundo de hoy necesitan alimèntos, cultura, cuidados y cariño.

Porque sabemos el gran corazón y espíritu de fraternidad que poseen los burgaleses, estamos seguros que el día 25 de Mayo, será la cita de miles de conciudadanos, unidos deportivamente en un fin común: ayuda a la infancia necesitada.

Es la cita de UNICEF. La cita de una sonrisa infantil agradecida. Y UNICEF os espera en esta quinta gran marcha.

SE CEDE

SERVICIO DE BAR
DE LA PEÑA
FAJAS DE HUELGAS

RAZON:
Calle Alfonso VIII, n.º 16

Guía facultativa

I. GONZALEZ DE LA PUENTE

Medicina General
Rayos X

Cardenal Segura, 6-1.º
Consulta de 9 a 12
Horas concertadas.

ENRIQUE INCLAN

MEDICO

Consulta: de 12 a 2.
Vitoria, 15-1.º. Burgos
Teléfono: 204073.

12 jóvenes van a ser juzgadas... 2 ametrallan salvajemente a jueces y policías federales.

Así comienza esta emocionante historia hasta llegar **AL ROJO VIVO**

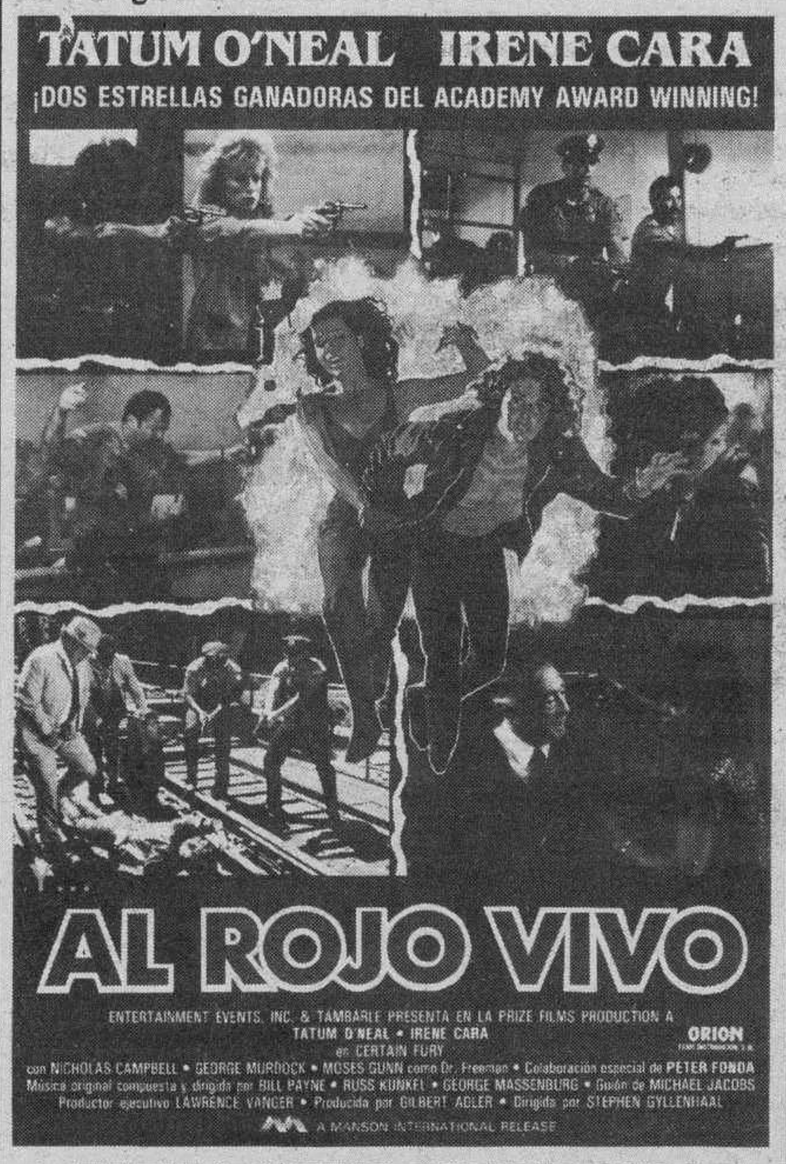

TATUM O'NEAL - IRENE CARA
¡¡DOS ESTRELLAS GANADORAS DEL OSCAR!!
Con la colaboración especial de
PETER FONDA
¡¡HOY, MARTES!! A las 5,30, 8 y 10,45
RIGUROSO ESTRENO

GRAN TEATRO
No recomendada menores 18 años

SI BUSCAS UN TRABAJO Y SEGURIDAD,
AHORA TIENES UNA OPORTUNIDAD UNICA

OPOSICIONES PARA INGRESO EN LA EXCMA. DIPUTACION DE BURGOS:
(TURNO LIBRE)

A.T.S.
12 Plazas Hospital Provincial y Oña
— Diplomado Universitario en Enfermería.
— 42 temas - Supuesto práctico.
— Tres ejercicios escritos.

AUXILIAR DE CLINICA
13 Plazas Hospital Provincial
— Auxiliar de clínica.
— 22 temas - Supuesto práctico.
— Tres ejercicios escritos.

ELECTRICISTA ESPECIALISTA
4 Plazas
— Bachiller Superior o F.P. II.
— 12 temas - Supuesto práctico.
— Tres ejercicios escritos.

LIMPIADORES-CUIDADORES
44 Plazas
— Certificado escolaridad.
— Test piscológicos.
— 5 temas.
— Supuesto práctico.

NOTA: — También es posible la preparación de Auxiliar Psiquiátrico (11 plazas).
— Estamos preparando para las plazas de Auxiliares Administrativos.

Cusillos intensivos de 3 meses de preparación.
Comienzo inmediato - Disponemos de instancias.

ACADEMIA CASTILLA
SAN COSME, 4

M.C.D. 2018

Brillante conferencia del doctor Codón, en Madrid

Madrid (DB).—Sobre el tema «El acoso a Castilla. Balance y resultado. Visión Realista», habló el cronista de Burgos, con el salón de actos repleto y personalidades de la actualidad y las letras presidió el ex-ministro don Ramón Serrano Suñer.

Con él en dos presidencias, los diplomáticos Giménez Caballero y Serrano Polo, los decanos de los Colegios de Vizcaya, Logroño y Cáceres, presididos por el señor Caldés, presidente de la Mutualidad de la Abogacía en representación del presidente del Consejo de la misma, el general don Luis Tejada, marqués de Dávila, señor Martín Villa, los catedráticos señores Beneyto, Rocamora, Gratiniano Nieto y otros, y el vicepresidente de la Mesa de Burgos, don Manuel Ruiz.

El presentador, profesor Ortega, en ausencia forzada de don Félix Pérez, trazó una completa biografía y la sintetizó diciendo que se trata de una impar figura castellana del Derecho la Historia y de las Letras que ha llevado a Burgos en sus labios por cuatro continentes.

Don José María Codón, después de agradecer la presencia de tantos burgaleses y amigos, dividió su conferencia en dos partes:

1) Nacimiento, desarrollo y cénit de Castilla.

2) Acceso, genocidio o derribo no conseguido, gracias al pueblo, ni dividiendo Castilla en cinco astillas, porque es un toro difícil, al que acompañan en el Cielo el azor de Fernán González, y en la Tierra el sufrido «Babieca del Cid».

En una versión nueva, describió imaginativamente el mapa del siglo I en que la Bardulia dominaba la celtiberia con el convento jurídico de Clunia de Zaragoza a Lugo hasta los Pirineos, y luego el mapa del siglo I. Según Pomponio Vela los bardulos (vasconizados), cerraron entonces las Españas y fueron los guardianes de las mismas hasta los Pirineos.

La Bardulia en Amaya, el pequeño rincón, fundió a los bardulos de Burgos, Alava y Guipúzcoa y a los cántabros y turmodigos de la capital en un nuevo tipo definitivo: los castellanos.

La bardulia en el siglo VIII se hizo Castilla y después Castilla se hizo España, en la unión de las dos grandes coronas que englobaron a todos los reinos Castilla y Aragón.

Castilla fue bilingüe: El castellano hijo de madre latina y padre iberovascongado, y el vascuence de la bardulia oriental.

Burgos fue capital como antes Amaya de 36 provincias de la Corona, Cabeza de esta, legislativa ejecutiva y judicial. Las primeras Cortes del Mundo, los primeros concejos, el primer tribunal de los jueces, la primera fiscalía de España en las Cortes de Briviesca.

Navarra, promotora de Castilla, la abuela de España (las cadenas son/ de Sancho el Mayor y su esposa, la condesa castellana, doña Mayor y no sólo de Sancho el Fuero), son los primeros Reyes Católicos y luego los emperadores primitivos de España, y la patria de los vascones, que no son los vascongados castellanos.

La unidad culminó en Burgos en las Cortes de 1515 en que se unieron para siempre Castilla y Navarra, España restaurada.

En la segunda parte alentó activamente a trabajar, cerrando los ojos ante tanta desolación, genocidio y el despojo de Castilla , y a Burgos, de tantas instituciones ganadas con mares de sangre y montañas de esfuerzos hoy deshechos.

El ente ficticio, dijo radicado en una antigua villa leonesa, fundada por un burgalés, no se acomoda a la geografía que manda en la historia ni a la historia de España ni al testamento de Isabel la Católica.

La birregión hoy mutilada, que reconoció hasta la República del 31, no puede representarse por un «león desdentado y un castillo en ruinas».

No se puede destrozar en 10 años el esfuerzo de la Reconquista y las estructuras fundacionales. Sólo a Burgos se le ha quitado instituciones judiciales, religiosas, gubernativas y legislativas, que tienen las capitales de todas las regiones y privarle a su antigüísimo tribunal de cinco provincias. Castilla y Burgos son toros difíciles de derribar.

Don Ramón Serrano, tras las ovaciones de todos al conferenciante dijo, que simbolizaba en un brazo prolongado el efecto que le había producido tan memorable conferencia, sus conceptos y sus datos.

Lamentó que se perdiera en la forma pronunciada, por no estar escrita ni haber grabadora y solicitó el honor de afiliarse a la naciente: «Asociación de Amigos de Burgos y burgaleses residentes en Madrid».

De Arte

Exposición-homenaje a Pablo Serrano

Burgos (A.S.). — En la sala de la central de la Caja de Ahorros del Círcu- lo (plaza de España), se está viendo una bella exposición que es un homenaje a Pablo Serrano. Dada esta circunstancia, todo ánimo de crítica está de más, pero sí conviene un comentario que, por fuerza, ha de ser elogioso.

En primer término, la muestra sirve para aproximarnos íntimamente a la obra de Pablo Serrano, lo cual ya justificaría todo. Son reproducciones, controladas bajo poder de notario, con lo cual alcanzan un mérito de coleccionista poco frecuente. Eso hay que unirlo a la belleza de las mismas obras, en cierto modo resaltada por la ejecución en la reproducción.

Otro aspecto, sinn duda resaltable, es el relativo a que la voluntad del autor, encomendada a personas responsables, ha hecho posible la posesión de obras de esta calidad por un precio asequible.

En todo caso merece la pena ver la muestra. No se da con mucha frecuencia una oportunidad de esta categoría.

Eduardo Sánchez, hacia el futuro

En la Sala que tiene la Caja del Círculo, en la calle de San Pablo, expone el joven Eduardo Sánchez. No nos equivocamos, seguro que no, si empezamos por decir que de este pintor van a correr muchos litros de tinta. Nos explicamos:

Culmina ahora su carrera en Bellas Artes y viene con algo muy importante: con el ánimo indiscutible de estudiar e investigar todas las formas y los colores que llevan a la belleza, es decir, al Arte.

No se tome lo anterior como un dato de disculpar una muestra porque no es así. Este pintor se mueve con soltura por lo conceptual, haciendo hincapié en la necesidad ineludible de hacer belleza, con el paso firme de quien comienza un camino que sabe que le es propio.

Hay obras que parecen hechas en distintas épocas, pero eso es natural si se tiene en cuenta que el autor viene con ánimo de probarlo todo. Y no se le da nada mal. Vean la muestra y ya nos dirán.

Se terminarán las 360 viviendas del grupo «La Vega»

Burgos (OPJ). — El director general de Arquitectura y Vivienda de la Junta de Castilla y León, Esteban Riera, ha visitado Burgos, después que tomara posesión de su cargo hace escasos meses, para tomar contacto con las obras de su departamento está realizando con la capital burgalesa. En este viaje ha estado acompañado del delegado territorial de Obras Públicas, Francisco Almendres.

La noticia más importante que se ha desprendido de esta visita es el anuncio hecho por el Sr. Riera de que en breve serán adjudicadas a un nuevo contratista para su terminación las 360 viviendas sociales que en su día fueron iniciadas del grupo La Vega, situadas en el polígono Río Vena, y cuya construcción ha estado paralizada durante cerca de cuatro años. Tras la adjudicación, se calcula un tiempo de siete meses para su finalización; y después del verano se abrirá el plazo para presentación de solicitudes.

Siguiendo con las viviendas sociales se anuncia también la entrega de inmediato de las 105 viviendas de promoción directa de la Junta del Camino de la Plata que se entregarán en el mes de Mayo a los ciudadanos que les han sido adjudicadas.

También se ha indicado por los dirigentes de la Consejería de Obras Públicas y Ordenación del Territorio que en breve saldrán a subasta los 120 garajes y los locales comerciales de los inmuebles ubicados en el grupo Fuente Nueva, situado en el mismo polígono.

El director de Arquitectura y Vivienda visitó el solar donde irá ubicado el nuevo edificio que la Junta de Castilla y León pretende construir en el polígono Río Vena.

Objetivo: concienciar a la población escolar

Presentada la «Campaña» educativa sobre el agua»

Ha sido puesta en marcha por la Junta y los Ministerios de Obras Públicas y Cultura

Burgos (DB). — La «Campaña educativa sobre el agua» fue presentada ayer en la Comunidad Autónoma de Castilla y León, en un acto celebrado en Burgos.

Esta campaña ha sido puesta en marcha por la Junta de Castilla y León y el Ministerio de Obras Públicas, bajo la supervisión del Ministerio de Cultura.

El objeto primordial de la campaña, que va dirigida a estudiantes y educadores, es concienciar a la población escolar de que el agua es un bien escaso que debe cuidarse.

Se ha enviado a todos los centros escolares de la región una completa documentación en la que se incluye el libro «El agua en España», varias guías didácticas, el mapa del agua en Castilla y León y otros folletos destiinados a los ciclos inicial, medio y superior de EGB y Enseñanzas Medias.

El dossier que recibirán los colegios se completa con otros elementos, como carteles y vídeos, todos ellos con el agua como tema principal.

Al acto de presentación asistieron los delegados Territoriales de Obras Públicas y Agricultura, el director provincial de Educación y personal de las Confederaciones Hidrográficas del Norte, Ebro y Duero.

EMPRESA NOVO DIST, S.A.

Apartado 290 de Fuengirola (Málaga)
☎ 952 - 47 05 55

PUBLICA

Una empresa de Zamora, propietarios Angel Rodríguez Nieto y Ana María Pascual Marino, organizan excursiones en Hogares y Ayuntamientos a diferentes destinos; por ejemplo (Alicante, Benidorm, Portugal). Contra las personas arriba mencionadas, se presentarán denuncias de persecución penal por sospecha de estafa grave. Requerimos a los Hogares y Ayuntamientos, anular inmediatamente todos los viajes programados e informar a la central de NOVO DIST en Fuengirola (Málaga).

A personas que compraron mantas en viajes anteriores, en Febrero, Marzo o Abril, pedimos que no paguen de momento y rogamos que se pongan en contacto con la central de NOVO DIST en Fuengirola (Málaga), bien por teléfono o por escrito para averiguar los daños causados.

REMITIDO

CAMIONES SEGUNDA MANO
2 - 3 y 4 EJES.
TRACTOR-CAMION Y PLATAFORMA REVISADOS
AUPASA
Avenida de Madrid, 2. PALENCIA
☎ 72 14 00.

RECORDATORIOS PRIMERA COMUNION

PAPELERIA TAGRA

C./ Vitoria, 13

Empresa Distribuidora de Primeras Marcas como **MELITTA, LOCTITE 4-RUEDAS**, Siliconas **BAYER**, etc., etc.

PRECISA UN BUEN VENDEDOR

Para los gremios de Ferretería-Bazar, Electrodomésticos, Motorrepuestos vehículos, etc., etc.

Ofrecemos amplia cartera de clientes. Ingresos por comisiones 130.000 pesetas aproximadamente. Preferible con conocimientos de los gremios antes citados. Interesados llamar al teléfono 983-270312. Horario de 10 a 2 horas o enviar datos personales al Apartado de Correos 519 de Valladolid.

M.C.D. 2018

Universidad

Burgos será sede de dos importantes Congresos.

Dos congresos en Burgos

La condición universitaria de una ciudad se suele definir a partir de la enumeración de los centros que de tal condición posee, y se completa mediante la cuantificación de los alumnos matriculados en dichos centros. Otra cosa es el carácter universitario, que requiere, además, otro tipo de condiciones. El carácter, el modo de ser, no se mide por el número de centros o alumnos, sino por la categoría, la tradición y los resultados de los estudios e investigaciones que en los mismos se llevan a cabo y, como consecuencia obligada, la calidad de las enseñanzas que se imparten. Todo ello es lo que, de verdad, convierte a una ciudad en universitaria. Porque esto es lo que la convierte en punto de partida de saberes, lugar de encuentro de hallazgos y escaparate de inquietudes intelectuales. Es decir, lo que convierte a una ciudad en universitaria, universal.

Burgos, como demuestra su historia, ha reunido siempre las condiciones necesarias y precisas para ser un perfecto lugar de partida y de encuentro.

El título «Cabeza de Castilla», el apelativo «encrucijada de caminos», aplicados a Burgos no son simples figuras poéticas, sino denominaciones surgidas al aire de un acontecer histórico, reflejo de un modo de ser y existir. En nuestros días, con un nutrido plantel de centros universitarios —que deben completarse y ampliarse— era necesaria una actuación adecuada para facilitar el paso a la adquisición de esa condición de ciudad universitaria. Gozosamente podemos considerar que en ello estamos.

Este año se van a celebrar en Burgos dos reuniones de alto valor científico por sus contenidos, universitarias por sus formas, universales por su extensión y su distinto signo: el II Congreso Internacional de Historia de las Cortes de Castilla y León y el XIV Congreso Nacional de Logopedia, Foniatría y Audiología.

El II Congreso sobre las Cortes de Castilla y León, a celebrar en su primera fase en el mes de Septiembre, es fruto de la unión de actuaciones y voluntades del Instituto de Estudios Castellanos, con sede en Burgos, y la Junta de Castilla y León, organismos que con su esfuerzo común, tal y como quedó de manifiesto en el acto de presentación del Congreso, lograrán frutos de carácter universal, de integración de saberes, que tendrá, una vez más a nuestra ciudad como centro, como «Caput Castellae», al albergar a los estudiosos de las más diversas procedencias entregados a la reflexión sobre las Cortes de Castilla y León.

Distinta condición, ni menos interés, tiene el XIV Congreso de la Sociedad Española de Logopedia, Foniatría y Audiología, que organiza en íntima unión con la Cruz Roja Española, que se celebrará en nuestra ciudad a fines del mes de Junio del presente año. La reunión acogerá a cientos de especialistas entregados al estudio y la práctica de los problemas del Lenguaje, en sus aspectos médicos y educativos. Y una vez más la Historia nos sale al paso, ya que fue en tierras de Burgos, en el Monasterio de Oña, donde en el siglo XVI el fraile Pedro Ponce de León, se preocupó por primera vez en el Mundo de enseñar a los afectados por problemas de audición y lenguaje.

Para nuestra ciudad representa, además de haber sido elegida como sede para dichos encuentros, una prueba más en su ejecutoria como capital universitaria, un paso más en el camino al espaldarazo final, algo que una Orden ministerial no puede aportar, pero que obliga a que tal Orden llegue, como respaldo inevitable, de justicia, a una situación de hecho asentada en universitarios hechos.

C.

Cantar del Mío Cid (3)

Fecha del Cantar

Timoteo Riaño

Valencia «La Mayor». Otra de las pruebas aducidas por Ubieto Arteta para la cronología del Cantar es el título de «la mayor» con que se designa a Valencia: «Esta denominación para la ciudad levantina aparece reiteradamente y está en los versos 2105, 2161, 2588, 2840, 2151 y 3711. Y «tal denominación... obedece a la necesidad de distinguirla de Valencia de don Juan, o de Valencia de Alcántara».

«Es curioso cómo no llevó esta afirmación hasta las últimas consecuencias, ya que contiene una invalidación de todas las teorías pidalianas sobre la fecha del Cantar».

Ubieto Arteta se centra fundamentalmente en Valencia de don Juan: «En el caso de Valencia de don Juan estamos mejor informados. Con anterioridad se llamó Coyanza, donde se celebró un famoso concilio en el S. XI (1055). Pero Alfonso IX de León le cambió el nombre a fines del S. XII».

Pero, el uso de Valençia la mayor en el Cantar se interpreta erróneamente; porque el uso en el Cantar no «obedece a la necesidad de distinguirla de Valencia de don Juan, o de Valencia de Alcántara, y, por consiguiente, ni mucho menos hay que «llevar tal afirmación a las últimas consecuencias». En efecto, en el Cantar no sólo se designa a la ciudad Valençia la mayor. Lo ordinario es nombrarla Valençia, a secas. Así: Valencia: 2947; Valençia: 627, 1097, 1098, 1119, 1148, 1155, 1166, 1170, 1174, 1191, 1203, 1212, 1223, 1232, 1243, 1246, 1261, 1299, 1304, 1306, 1308, 1331, 1354, 1401, 1406, 1416, 1470, 1472, 1486, 1536, 1556, 1559, 1561, 1566, 1577, 1609, 1613, 1628, 1630, 1635, 1716, 1743, 1749, 1792, 1799, 1814, 1821, 1830, 1915, 2000, 2009, 2167, 2175, 2242, 2247, 2270, 2278, 2312, 2335, 2465, 2471, 2502, 2505, 2546, 2613, 2643, 2800, 2884, 2920, 3117, 3203, 3261, 3264, 3330, 3336, 3474, 3490, 3507, 3526, 3532, 3701; Vallençcia: 1985; Vançia: 1711; se llama también: Valençia la clara: 2611; Valençia la grand: 3316; Valençcia la casa: 1606.

De donde se deduce que la designación que se emplea «reiteradamente» en el Cantar es Valençcia, a secas. Y no es lógico interpretar que el autor del Cantar pusiera atención en unos pocos casos para designar a la ciudad con precisión diferenciadora y se descuidara generalmente en todos los demás. La explicación es otra.

En primer lugar, no convençe que «tal denominación (Valencia la mayor) obedece a la necesidad de distinguirla de Valencia de don Juan, o de Valencia de Alcántara», porque cuando el autor de Valencia, a secas, todos sabemos con precisión a qué Valencia se está refiriendo.

En segundo lugar, porque el llamarla la mayor, la clara, la grand, la casa, es uno de tantos recursos estilísticos del autor por conveniencia de ritmo y rima, como era usual en el género épico. En efecto, se puede observar que sólo la designa con esos títulos cuando remata el verso y por exigencias de la rima. Así, la llama Valençia la mayor al final del verso y cuando la rima es en...ó:

Pues fueren en uuestro poder en Valençia la mayor,/ Los yernos las fijas todos uuestros fijos son: vs. 2105.

«Merçed uos sea, fazed nos este perdon:/ Hyremos en poder de myo cid a Valençcia la mayor: us. 2160.

Grandes son las nueuas por Valençia la mayor,/ Todos prenden armas, caualgan a vigor: vs. 2588.

«Tornemos nos, Cid, a Valençia la mayor;/ Que si a Dios ploguiere, al padre Criador: us. 2625.

Van aquestos mandados a Valençcia la mayor;/ Quando gelo dizen a myo Cid el Campeador,: vs. 2826.

Dixoles fuerte mientre que andidiessen de dia, de noch,/ Aduxiessen a sus fijas a Valençia la mayor.: vs. 2839.

Mas quando sacaron fijas de Valençcia la mayor,/ Hyo bien las queria dalma, de coraçon,: us. 3151.

Grandes son los gozos en Valençcia la mayor,/ Por que tan ondrados fueron los del Campeador.: vs. 3711.

Pero, cuando la rima del verso es distinta, se designa a la ciudad de diferente manera y en consecuencia con esa rima; así, si la rima es en...á...a, usa Valençia la clara o Valençia la casa: Hya salien los yfantes de Valençia la clara,/ Espiendos de las duennas, de todas sus compannas.: vs. 2611.

(Obsérvese el distinto tratamiento que recibe Valencia según esté al final o en medio del verso).

Entrad conmigo en Valençia la casa,/ En esta heredad que uos yo he ganada.: vs. 1606.

Y hasta hay un caso singularísimo, Vançia (v. 1711), por Valençia, colocada al final del verso. Es el único ejemplo de síncopa de entre los innumerables usos de Valencia. Está corregido en el manuscrito con un le sobrepuesto. ¿No pudiera explicarse como el empleo consciente por parte del autor, de síncopa de Valençia para atenerse a la asonancia de la serie que es...á...a?:

«...Las feridas primeras que las aya yo otorgadas».

Dixo el Campeador: «des aqui uos sean mandadas».

Salidos son todos armados por las torres de Vançia. Vs. 1709-1712.

Y si la serie de los versos es...á, el autor llama a la ciudad Valençia la grand:

Las tus mannas yo te las sabre contar;/ Menbrat quando lidiamos çerca a Valençia la grand;: vs. 3315.

En todos los demás casos, que, como hemos dicho, son la mayoría y no se encuentran mediatizados por la rima, el autor llama siempre a la ciudad Valencia, a secas.

Además, no es un caso único. Este tratamiento del autor respecto a Valencia lo tiene también con otras ciudades. Por ejemplo, con Barcelona, vs. 957 y 3195. En los dos ejemplos, el nombre de Barçcilona se encuentra al final del verso. Ahora bien, en el 957, la rima de la serie es...ó...a, por eso, el autor la designa así:

Legaron las nueuas al conde de Barçilona,/ Que myo Cid Ruy Diaz quel corrie la tierra toda; vs. 957.

En cambio, en el verso 3195, la rima es en... ó; por eso, el autor del Cantar desarrolla el nombre añadiendo la mayor; de esa forma, completa el verso y se adecua a la exigencia de la rima:

«Martin Antolinez, myo vassallo de pro,/ Prended a colada, ganela de buen sennor,/ Del conde de Remon Verengel de Barçilona la mayor.: vs. 3193.

¿Y vamos a pensar que por añadir la mayor tenemos que entender que el autor quiso diferenciar a la ciudad de alguna otra Barcelona asentada por esos mundos de Dios?

En conclusión, designar a las ciudades, en este caso a Valencia y a Barcelona, con el añadido de la mayor u otros parecidos, como la casa, la clara, la grand, etc., es un recurso estilístico, uno de tantos recursos empleados en los cantares de gesta. El autor, pues, no pretende con ello distinguirlas de otras ciudades sino aureorarlas con un dictado elogioso y salir airoso con las exigencias de la métrica.

Por consiguiente, la denominación de «Valencia la mayor» no nos sirve para señalar la cronología de la composición del Cantar de Mío Cid, como afirma Ubieto Arteta.

Disertación del profesor Brufau sobre «El hombre y la vida social»

Don Jaime Brufau expuso el tema «Hombre y vida social», mostrando fundamentalmente la relación del individuo concreto con la vida social en sus dimensiones e implicaciones filosóficas, jurídicas y políticas.

La conferencia se estructuraba en dos partes, una de las cuales desarrollaba una de las ideas del título general.

En su primera parte enumeró los rasgos y características más radicales que constituyen la persona humana y que por lo mismo deben ser tenida en cuenta y respetadas en toda estructuración social: el hombre, como ser espiritual, irreductible a lo meramente material; el hombre y su ensimismamiento, que le da capacidad de interiorización y fundamenta la dignidad que requiere la defensa de sus derechos fundamentales; el hombre ser libre, que rechaza todo intento de manipulación sobre las personas.

La segunda parte, a la luz de la antropología así configurada, presenta al hombre en la vida social en sus diversos niveles.

Seminario sobre el cheque y la letra de cambio

Los días 18 y 25 de Abril se desarrolló un Seminario sobre «Aspectos prácticos del cheque y de la letra de cambio», en los locales de la Caja de Ahorros Municipal de Burgos.

Este Seminario ha sido organizado por el Departamento de Derecho Mercantil de la Facultad de Derecho de Burgos, en colaboración con la Caja Municipal de Burgos.

Estuvo dirigido a los alumnos que este curso terminan sus estudios en la Facultad de Derecho de Burgos, los cuales lo acogieron con gran interés, dada la importancia que tiene en su formación jurídica.

Se trataron temas tan interesantes como la apertura de una cuenta corriente, la emisión, circulación y pago del cheque y de la letra de cambio; el descuento y la gestión de cobro de las letras de cambio, así como su tratamiento administrativo e informático. Temas todos ellos de principal importancia por su aplicación práctica en la nueva etapa profesional que estos alumnos emprenderán al abandonar la Universidad.

Esta actividad se encuentra dentro del espíritu imperante en la Facultad de Derecho de Burgos, de acercar la Universidad a la ciudad y sus instituciones. Habiendo encontrado una colaboración satisfactoria por parte de algunas instituciones, como en este caso la Caja de Ahorros Municipal de Burgos, que se ha prestado a colaborar en la mejor formación de nuestros universitarios.

Mercedes Valdizán García
(Profesora de Derecho Mercantil)

M.C.D. 2018

Tercera jornada del presidente de las Cortes regionales

«No es fácil resolver el tema de la sede regional de un modo definitivo» (Llamazares)

«Las esperanzas en las instituciones autonómicas se han visto defraudadas» (alcalde de Aranda de Duero)

Burgos (Mery Varona). — La tercera jornada del presidente de las Cortes regionales se inició en Melgar de Fernamental hacia las diez de la mañana, donde escuchó, igual que ha ocurrido en el resto de las localidades ya visitadas, los problemas del Municipio por boca de su alcalde, Luis Guerra. Posteriormente, continuó viaje a Lerma, allí presidió un concejo abierto con todos los concejales y alcalde del Ayuntamiento, Julián Ruiz, que le presentó las necesidades de la villa. En Lerma, Llamazares y sus acompañantes visitaron el Palacio Ducal, con especial interés al patio que sufre un resquebrajamiento, la tumba del cura Merino y las dependencias municipales informa desde Lerma Boni.

Dionisio Llamazares está insistiendo, sobre todo, en la escasa información que poseen los Municipios sobre las Cortes, en los cauces de participación que ofrece la Institución y en la cooperación que debe existir entre las diferentes instituciones públicas.

En Roa de Duero

El presidente de las Cortes regionales, Dionisio Llamazares, llegó a Roa a las 13,39 horas de ayer, siendo recibido en la Casa Consistorial por el alcalde de la villa, Víctor Esteban, gobernador civil de la provincia, David León Blanco, director y subdirector provincial del INSALUD, Teodoro González Tejedor y Salvador Roig, diputado de zona, Carlos Jiménez y varios concejales de la Corporación raudense.

Tras recibir de manos del Sr. Esteban la vara de mando de la Alcaldía de Roa, el presidente del Parlamento autonómico realizó una rápida visita a las dependencias municipales, en compañía de sus anfitriones y acompañantes. Con el Sr. Llamazares habían llegado a Roa los delegados territoriales de Agricultura, Ganadería y Montes, Javier Rodríguez, Cultura, Francisco Román, Bienestar Social, Antonio Arauzo y Administración Territorial, Teófilo del Olmo, procuradores regionales, Julián Simón de la Torre, Leopoldo Quevedo y Daniel de la Iglesia. En el salón de plenos de la Casa de la Villa, el alcalde de Roa pronunció un breve parlamento de bienvenida al presidente Llamazares a quien dijo que le hubiera gustado que la visita se hubiera producido antes, en la confianza de que ésta contribuya a un mejor conocimiento mutuo y más estrecha colaboración. Dionisio Llamazares recordó que las Cortes regionales, institución no suficientemente conocida en su opinión, acogen la representación de todos los castellano-leoneses, cualquiera que sea su ideología. Explicó como uno de los objetivos de sus viajes institucionales es el de ampliar el conocimiento que de las Cortes tienen los propios castellano y leoneses, indicando que son «esencialmente representativas de todo el arco político», añadiendo que(ni hacia dentro ni hacia fuera puede funcionar el servicio de ninguna opción política, sea cual sea el partido que tenga la mayoría política».

Respecto a la «cierta susceptibilidad» que provocaba este tipo de visitas, dijo que era «injustificada en relación a una institución como las Cortes» para concluir este punto lanzando «un reto de que alguien puede mostrar un solo gesto, un acto o frase del presidente de las Cortes que no responda a la representación por igual de todos los ciudadanos de la región.

Dionisio Llamazares expuso su opinión de que no existe un conocimiento demasiado certero de lo que son las Cortes, como órgano legislativo, confudiéndose en ocasiones con el ejecutivo, la Junta de Castilla y León, pretendiendo transmitir a través de las Corporaciones locales el mensaje de todos los ciudadanos para que se planteen en qué medida ambas instituciones se ofrecen como cauces de una democracia participativa.

En probable alusión a las declaraciones formuladas por algunos de sus miembros significados, el Sr. Llamazares definió con los términos de «objetividad, imparcialidad y neutralidad» las características de quienes ostentan cargos de representación en la Mesa de las Cortes, independientemente del partido del que procedan y acabó su discurso haciendo suya la frase: «Dénsenos más en las próximas generaciones y menos en las próximas elecciones».

Como recuerdo de su visita a Roa el presidente del Parlamento autonómico hizo entrega al Ayuntamiento de una cerámica y el «Libro de Castilla y León». A propósito de la cerámica, indicó que reflejaba el castillo que hoy acoge a las Cortes, incidiendo en la provisionalidad de esta sede. «No es que sea la sede definitiva y acaso no lo sea nunca», dijo el Sr. Llamazares.

Tras el acto protocolario de bienvenida, se giró visita al nuevo Centro de Salud de Roa, cuya entrega estaba prevista para mañana día 30.

Se trata de un edificio de 600 metros cuadrados útiles de planta, realizado por la Consejería de Binestar Social cuyo mantenimiento correrá a cargo del INSALUD. Con un presupuesto de 30 millones de pesetas, la obra ha sido ejecutada en siete meses por la empresa Construcciones Eduardo Simón, siendo el autor del proyecto el arquitecto Angel Blanco. El Centro de Salud de Roa acogerá en el futuro los servicios médicos ordinarios y de guardia, con dependencias para rehabilitación, laboratorio, biblioteca y sala de juntas para médicos, entre otros servicios.

Concluída la visita al nuevo edificio, la Corporación de Roa ofreció al presidente de las Cortes regionales y acompañantes un almuerzo en el restaurante «El Chuleta».

«No es fácil resolver de modo definitivo el problema de la sede regional»

El presidente del Parlamento autonómico declaró durante su visita a Aranda que «no es fácil resolver el problema de la sede regional de un modo definitivo» habida cuenta la necesidad de contar para ello con los dos tercios de los miembros que forman el Parlamento, dada la composición actual y «con la presumible composición futura, quienquiera que tenga la mayoría, porque las diferencias no van a ser previsiblemente muy fuertes ni en un sentido ni en otro». Tras recordar que únicamente será posible solucionar esta cuestión» si se ponen de acuerdo los dos grupos mayoritarios añadió que la negociación es difícil teniendo en cuenta que ambos «hicieron su oferta clara en este tema» por lo que han de atenerse a sus compromisos electorales, Dionisio Llamazares indicó que hacía tal consideración «en descargo de los partidos políticos a los que a veces parece que se les exige responsabilidades», entendiendo que si no están llegando a una solución «es por respeto a los compromisos que adquirieron con sus electores, no porque no quieran resolver el problema, ya que la solución pasaría porque unos u otros, o ambos, abandonaran sus posiciones iniciales.

El Sr. Llamazares expuso este criterio al término de la recepción oficial que había tenido lugar en el salón de sesiones de la Casa de la Villa, tras hacer entrega a la Corporación municipal de un cuadro en el que se reproduce, la imagen del Castillo de Fuensaldaña, sede provisional de las Cortes regionales. El presidente insistió en este punto indicando que es necesario decir esto y decirlo en Burgos porque quizá «en este tema no se tienen claras las cosas y no se distinguen las instituciones». «Las Cortes de Castilla y León, dijo, son una institución absoluta y totalmente nueva, jamás ha existido en Castilla y León, salvo que retrocedamos a la Edad Media, un órgano legislativo puesto que el órgano preautonómico, el Consejo General no tenía este carácter. No se puede, por tanto, hablar de traslado sino que las Cortes decidieron en un momento determinado ubicar provisionalmente su sede, a efectos de poder trabajar, sin que existiera ningún precedente de esta función.

El presidente había rechazado anteriormente, sin hacer mención expresa a ello, las declaraciones del vicepresidente de la Mesa de las Cortes imputando a este viaje un carácter electoralista, cuando recordó que los miembros de aquella no representan a un sector político determinado sino a todos los ciudadanos.

Un momento de la visita al Palacio Ducal de Lerma. (Foto Lara)

Respondiendo a un tiempo la afirmación realizada por el alcalde en el sentido de que la visita podría considerarse «inoportuna por el período electoral en que se realiza», el Sr. Llamazares indicó que «resulta difícil poder calificar de electoral la visita de un presidente que representa a todos los ciudadanos».

Bienvenida con reservas

El presidente llegó a Aranda pasadas las 5,30 de la tarde, procedente de Roa, acompañado por el gobernador civil, procuradores De la Torre, Quevedo y De la Iglesia, delegados territoriales de Cultura, Administración Territorial y Bienestar Social, así como el secretario primero de la mesa de las Cortes, Isaías Herrero. En la puerta de la Casa Consistorial fue saludado por el alcalde, Porfirio Abad, portavoces de los grupos municipales y concejales, subiendo directamente al salón de sesiones donde tuvo lugar el acto de bienvenida oficial. El alcalde comenzó su intervención afirmando que «el cuarto año de mandato es un poco tarde para venir a conocer los problemas porque si no ¿cuándo les vamos a solucionar?» indicando que los problemas deben conocerse al principio para tener tiempo para solucionarlos». Tras recordar la necesidad de mantener contactos entre las distintas instituciones, expuso las visitas realizadas por él mismo a la Junta de Castilla y León en demanda de soluciones a los problemas que tiene planteados Aranda, entre los que citó la Casa de la Cultura, la estación de autobuses, el saneamiento de aguas, estimando que aunque existían muchas esperanzas en las instituciones autonómicas, éstas se habían visto defraudadas. El Sr. Abad terminó su parlamento deseando al Sr. Llamazares una cordial estancia en la ciudad, no sin haber calificado la visita de «inoportuna, no por otra cosa, sino por el período electoral en que nos encontramos».

El portavoz comunista Máximo Pastor, consideraba que estas visitas siempre son buenas para acercar las instituciones y añadió el problema de la financiación de la Oficina de Promoción Industrial a los ya expuestos por la Alcaldía. Por el grupo centrista, Ricardo García, dijo que era preciso «olvidarse de los pequeños problemas prosaicos del momento», aún suscribiendo las palabras del alcalde. Tras recordar que el presidente era el representante del legislativo «y por lo tanto de la fuerza mayor que existe en nuestra región» dijo que su visita a la Ribera «supone un honor que compartimos con nuestros ciudadanos». Añadió que «el alcalde está en la obligación de echar un jarro de agua fría a la visita y decir cuáles son los problemas», su grupo no quería insistir en esa tónica sino en ofrecerle la bienvenida.

La portavoz socialista Leonisa Ull, mostró la satisfacción de su grupo «por la presencia del presidente de las Cortes, del Gobierno de nuestra región», considerando que todos los días son oportunos y buenos «para recibir a personajes ilustres que cada día están trabajando por nuestro pueblo». Tras afirmar que todos los gobernantes que han pasado por aquí han demostrado su preocupación por la convivencia «haciendo oídos sordos a descortesías que no tienen nombre» añadió que aunque comprendía que «para el alcalde hoy es un mal día», « para nosotros hoy es tan bueno como cada uno del año para recibir a cuantos visitantes quieran venir».

Angel Guerra, por el Grupo Popular, declaró que éste recibía «con sumo placer al presidente de las Cortes de Castilla y León» aún considerando que era un momento en el que «difícilmente se pueden arreglar los problemas puesto que la legislatura que le resta no es muy larga y cabe posibilidad de que la pueda ceder en favor de otro grupo y que la visita era un poco tardía».

El presidente reiteró que su visita pretendía hacer llegar un mensaje de la posibilidad que las instituciones autonómicas ofrecen a los castellano-leoneses, y en cuanto a la tardanza en llegar, dijo que era difícil acudir a todas partes si se pretende atender a otros problemas cuyo solución también es perentoria. Tras recibir los argumentos ya expresados en su visita a Roa sobre la necesidad de conocer mejor las fórmulas de participación de los ciudadanos, afirmó que «no está justificado hablar de esperanza frustrada» y que las instituciones autonómicas siguen siendo «una esperanza, con independencia de quien esté en el poder en cada caso» y «su virtualidad dependerá de nuestra capacidad y acierto para dar solución a los problemas» para concluir afirmando que «los castellano-leoneses estamos demasiado habituados a una especie de pesimismo histórico del que es necesario salir», «teniendo en cuenta que las riendas de nuestro destino están en nuestras manos».

Concluída la recepción oficial en el Ayuntamiento donde le fue entregada la margarita de bronce, presidente y acompañantes giraron la visita a la Casa de las Bolas, biblioteca y Conservatorio, todos los cuales están a la espera de recibir ayudas económicas de la Administración regional. Por último, un grupo de padres de alumnos del Colegio Fernán González (Franceses) le hizo entrega de un escrito en el que insta a ungir al ejecutivo para que realice la gestión de la parcela en la que se edificará el centro de EGB que sustituya al actual, en deficientes condiciones.

M.C.D. 2018

TVE prepara una retransmisión desde Lerma, en el mes de Agosto

Lerma (Boni). — Ha tomado posesión de su nuevo cargo la juez de Primera Instancia e Instrucción de este partido, Dª. Mª. José Rodríguez Dupla, que hasta ahora viene ejerciendo idéntico cargo en Olivenza (Badajoz). Bienvenida y nuestro deseo de una grata estancia entre los lermeños.

Homenaje Meriniano

El día, 4 de Mayo, se renovará el homenaje al héroe de la guerra de la Independencia don Jerónimo Merino Cob, más conocido por el cura Merino.

Para ello el Ayuntamiento, Junta de homenaje meriniano, y el Instituto de Cultura Castellana, han confeccionado un programa con tal motivo que detallamos a continuación:

A las 11 horas, en Villalmanzo, recuerdo al también guerrillero de la Independencia, Julián Carrasco, contemporáneo del cura Merino, que se rebeló en 1808 contra las huestes de Napoleón. A las trece horas tendrá lugar una misa en la ex-Colegiata de San Pedro, para posteriormente trasladarse a la plaza porticada de Santa Clara en que se halla emplazada la tumba del celebre cura, ante la cual se rezará un responso y se colocará una corona. A las 14,00 horas está prevista en el Salón de Actos del Ayuntamiento la lectura del pregón del bicentenario de Agustina de Aragón, también guerrillera, cubierta de gloria ante los franceses, en la defensa de la inmortal Zaragoza, que correrá a cargo del Iltmo. Sr. Mario Hernández Sánchez Barba, jefe del Departamento de Historia de América y director técnico del Instituto de Cultura Castellana, que también disertará con el tema «No hay más que una independencia: La de España».

Finalmente las autoridades y acompañantes se trasladarán a Villoviado, lugar de nacimiento de don Jerónimo Merino, para renovar el homenaje en la iglesia que él mismo levantara y en la que como anécdota, diremos a nuestros lectores que ostenta en su portada el escudo que adoptó el cura llegado a general, que tienen como base el bombo y los platillos que un día le hicieran cargar los soldados franceses para su traslado a Lerma y que fue lo que produjo la rebelión del insigne cura y general, contra los que en mala hora le humillaron.

Visita de técnicos de T.V.E.

Técnicos de T.V.E. han girado visita estos días a la Colegiata de San Pedro Apóstol, para tomar buena nota de lo necesario para retransmitir la misa solemne que con motivo del día del «Lermeño Ausente» tendrá lugar el día 10 de Agosto próximo. Como se ve T.V.E. no quiere dejar para última hora la organización de este acto religioso, que retransmitirá en la mañana de dicho día, a cuyo efecto el interior de la Colegiata será naturalmente remozado, actuando una Coral burgalesa, aún pendiente de confirmación.

Visita del Real Burgos

Invitado por la directiva del R. Lermeño el próximo día 1 de Mayo, se enfrentará al equipo local el cuadro representativo de nuestra capital, aprovechando la fecha en blanco para ambos equipos. La noticia en sí ha sido bien recibida por la afición local y a no dudar estrechará los lazos de amistad que siempre existieron y que en la actualidad existen con los directivos, jugadores y afición capitalina, que esta misma temporada se plasmaron en la cesión de jugadores que han dado buen rendimiento en el equipo local y, que pueden plasmarse en otras ayudas beneficiosas para ambos conjuntos.

La finalidad primordial es la ayuda económica a las arcas del equipo local, aprovechando la corriente de visitantes que se espera en Lerma con motivo de la Feria Regional y como el día es festivo, se espera que aficionados de la capital también aprovechen el día para darse una vueltecita por Lerma, dada su proximidad con Burgos. Oportunamente informaremos a nuestros lectores de la hora del partido, que probablemente sea por la tarde y cuya jornada será aprovechada también para rendir homenaje al cuadro local por su ganada permanencia en la Tercera División nacional.

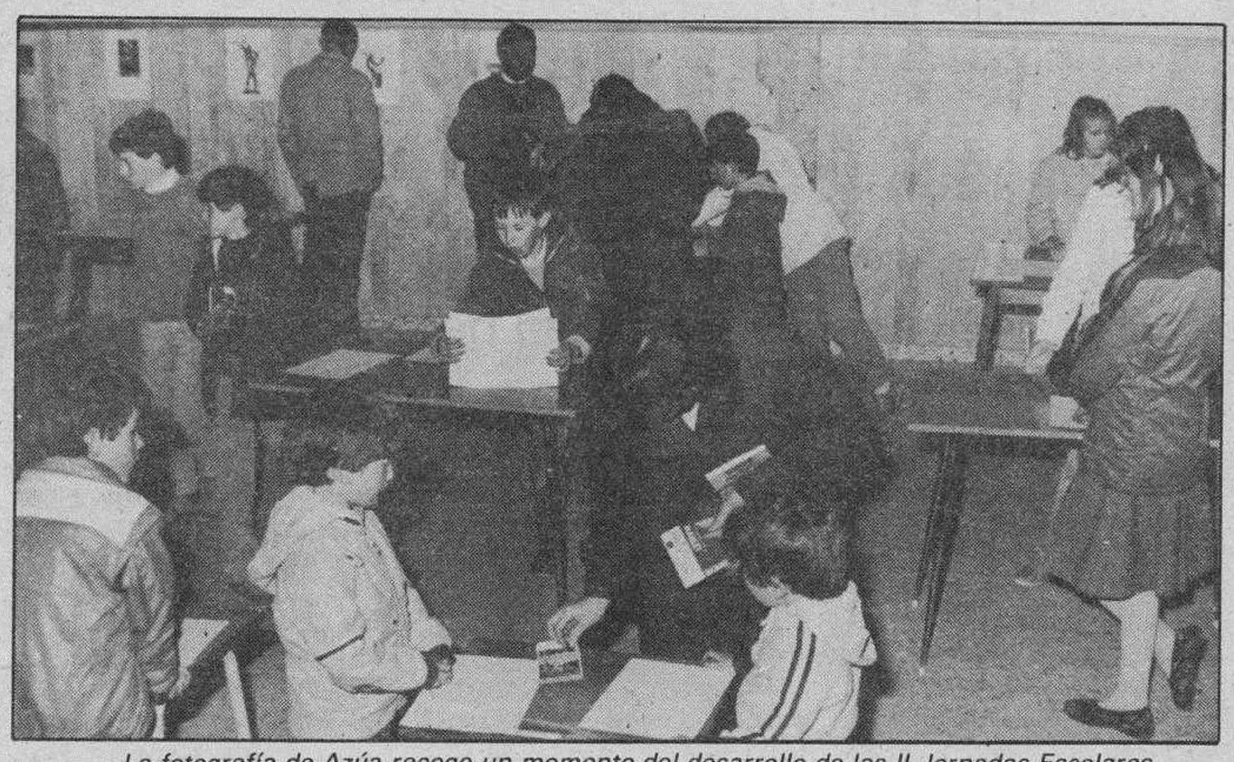

La fotografía de Azúa recoge un momento del desarrollo de las II Jornadas Escolares

Castrillo de la Reina

Clausura de las II Jornadas Escolares de Expresión Plástica

Azúa

En días pasados y con gran brillantez fueron clausuradas las II Jornadas Escolares de Expresión Plástica. Bajo la eficiente dirección del escultor local Alfonso Salas, y la exhibición de artistas de la talla de Carlos Cubillo (Premio Nacional de Cerámica de «Manises» (Valencia), y los escultores Ismael y Miguel A. Ortega, viejos conocidos en el Mundo del arte. Han pasado por el salón de este Ayuntamiento ochenta escolares de las siguientes localidades: Espinosa de Cerueca, Pinilla de los Barruecos, Moncalvillo, Contreras, Barbadillo del Mercado, Salas de los Infantes y Castrillo de la Reina.

El motivo de estas jornadas, es dar a conocer a los alumnos el Mundo exterior, una escuela hacia las afueras, la convivencia y la participación activa.

Han sido más de doscientos los trabajos que se han expuesto, realizados con arcilla y una ejecución de figura humana en escayola, confeccionada con alambre, tablas, esparto, tintes... que puso broche final a unos días muy interesantes, tanto para los alumnos como para los profesores, en aras de una mejor enseñanza.

La coordinación de las mismas, han sido llevada a cabo una vez más por los entusiastas profesores del colegio público de esta localidad, don Miguel A. Villalaín y doña Angela Llorente, y han sido organizadas por el Exmo. Ayuntamiento, formando así un tándem necesario: Escuela-Ayuntamiento.

Para finalizar, y en un clima expectante, el diputado provincial, don Romualdo Pino Rojo, acompañado de diversas personalidades políticas y culturales, clausuró las mismas, elogiando la labor de un pueblo, añadiendo: «En Castrillo de la Reina, no hay pinos, pero hay madera. ¡Madera de artistas!». Se diría que por unos días, este pueblo serrano se convirtió en uno de los focos más importantes de la cultura burgalesa. Hasta las próximas.

Ecos de Cilleruelo de Abajo: El Hogar del Jubilado

Cilleruelo (C. Quintana). — Con el afán de la tecnología clasificadora que invade los tiempos modernos, ha hecho su aparición un concepto moderno: «la tercera edad», que naturalmente, presupone la existencia de otras dos edades anteriores; la primera constituida por los años de la infancia y la juventud, en ese período —variable— de desarrollo formativo, físico e intelectual para capacitarse en el ejercicio de un oficio o carrera y la segunda abarca todo el tiempo que a plenitud se desempeña una función laboral para permitir ser útil a la sociedad y allegar los medios de subsistencia precisos para cubrir las necesidades individuales o familiares. Así, la «tercera edad» puede ser considerada como la del cese por la Ley en el que, antes de alcanzarla, había sido el trabajo u ocupación cuotidianos.

Con la precitada articulación de la comunidad humana, se manifiesta el colectivo, nada desdeñable y sí muy digno de ser tenido en cuenta: «La tercera edad», del que forman parte, principalmente los jubilados y retirados que han pasado a engrosar las nóminas de los pensionista. Este grupo resulta bastante hetereogéneo, tanto considerando las diferencias de edades como la variedad de profesiones de sus integrantes. La realidad es que se trata, en general, de personas mayores que no pueden ser marginadas ni condenadas al ostracismo, sino que se impone agruparlas y atenderlas proporcionándoles los medios convenientes para el desarrollo de sus actividades en la ociosidad.

Se precisan, pues, locales adecuados en los que puedan respirar un espíritu de fraternidad, de sincera amistad, en un ambiente alegre y recreativo. A dichos locales, atendiendo a su misión principal se les puede llamar hogares, círculos, hermandades, casas... Lo que no podemos aceptar, aunque, sinceramente, creemos se hizo sin intención ofensiva o de menosprecio, es que se les cite como aparcaderos de ancianos, porque esos ancianos pueden no serlo todavía, por disfrutar aún de plenas facultades psiquícas y hasta físicas no son catalogables como máquinas o vehículos que se aparcan; tampoco se les puede interpretar como aulas, porque esa palabra es sinónimo de clase, de escuela, de centro, de enseñanza y, aunque siempre se aprende en la vida, con independencia de la edad que se tenga, los miembros de la tercera edad, basándose en su experiencia, se hallan más capacitados para enseñar que para aprender; ni cuadra tampoco la denominación de club, a cuyo barbarismo no hay por qué recurrir, siendo que tenemos palabras más propias en nuestro idioma.

De cuanto antecede, se infiere que los locales asociativos referidos deben facilitar, ya en principio, la reunión y el espacimiento de los a ellos acogidos. Y un café, o un refresco, o un vaso de vino, seguidos de una partida de cartas, de dominó, de parchís o de otro juego cualquiera, es muy deseable por lo que conceden de entretenimiento; como la conversación y comentarios sobre temas de actualidad o de temas culturales; igualmente pueden resultar complementos estupendos, para el vacío que ocasiona la sobra de tiempo libre, el seguimiento de algunos programas de televisión, la proyección de videos seleccionados, el estímulo y desarrollo de las aficiones artísticas, la convocatoria de concursos y exposiciones varias, la celebración de conferencias y realización de excursiones a lugares de interés; Y¿ por qué no algunas prácticas deportivas?.

Cilleruelo de Abajo, localidad burgalesa con ansias de progreso y de perfección constante, ha evolucionado grandemente en los últimos años, gracias al esfuerzo coordinador de todos sus habitantes. Ya, en 1981, se vio distinguido por la Diputación Provincial con el «Primer Premio de Mejora del Medio Rural de la Provincia». Con motivo de celebrarse el V Centenario de ser elevado este pueblo a la categoría de Villa, se inauguró en el verano de 1984, la nueva casa consistorial. Cuenta además, Cilleruelo, con piscinas, polideportivo y otras sociedades que proporcionan solaz divertimiento a la juventud.

Y precisamente en este mes de Abril —el pasado día 21— se ha cumplido el Primer Aniversario de la puesta en marcha del «Hogar del Jubilado». Es un edificio sólido y de moderna construcción, que cuenta con salón-bar, sala de juegos y reuniones, apreciándose, actualmente, la falta de una pequeña biblioteca y de la Prensa diaria. Es de consignar que resulta curioso, que el Hogar del Jubilado se halla enclavado en el mismo lugar en que se encontraba antiguamente la fragua, donde se reunían los más ancianos del pueblo para charlar en sus ratos de ocio. Ahora acuden al nuevo edificio y reciben acogida calurosa los labradores que están ya jubilados y aquellos otros pensionistas que en otros tiempos, especialmente por la mecanización y sobra de brazos en el campo, se vieron obligados a emigrar a las ciudades en busca de trabajo y que, una vez jubilados en sus respectivas empresas, regresan al terruño en busca de afectos y del merecido y bien ganado descanso.

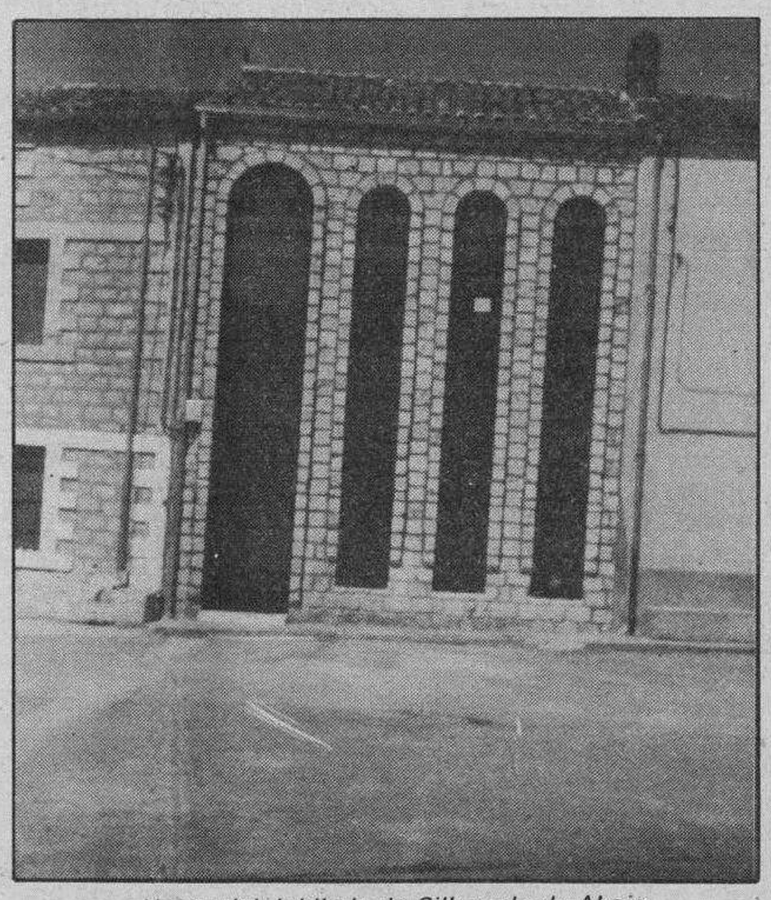

Hogar del Jubilado de Cilleruelo de Abajo.

Es necesario que el Ayuntamiento y sus vecinos sean capaces de continuar por el camino emprendido, para realizar obras meritorias en busca del bienestar, la comodidad y la dicha para todos.

M.C.D. 2018

La participación en la escuela

Los Barrios de Bureba (José A. Larreategui). — Alumnos, padres, profesores, dirección y personal administrativo y de servicios, deben realizar conjuntamente una tarea que aglutine y haga converger todos los esfuerzos e ilusiones para lograr la formación integral de todos los alumnos.

El logro de este objetivo requiere la aportación de todos, cada uno en su campo y esfera, en un clima de aceptación y respetuo mutuos, de servicio y entrega en una causa común, y de corresponsabilidad y solidaridad, buscando el progreso de los niños y la mejora de la sociedad.

Esta participación y corresponsabilidad de las diversas personas que trabajan en la escuela, deben lograr una verdadera y eficaz comunidad educativa, donde todos se encuentren a gusto y trabajen con ilusión.

Tres principios básicos deben ayudar a situar en su punto esta participación y a hacer que los intereses de todos estén por encima de los egoísmos y gustos partidistas.

1.— El objetivo prioritario y fundamental de la escuela, que justifica su existencia y da sentido, es la formación integral de los alumnos. Los alumnos son el centro y el fin de la escuela, por tanto los demás fines están al servicio de éste.

2.— Todos los estamentos y personas que están implicados en esta acción educativa, deben formar una verdadera comunidad educativa, en la que los intereses particulares individuales deben dejar paso a los objetivos colectivos y prioritarios de la escuela. Lo cual no significa, que haya que abandonar los intereses particulares. Pues ciertamente, que la escuela no puede ir bien cuando los intereses particulares van mal. Si hay descontento, envidias, desgana, etc., lo demás tiene que ir mal. Pero todos estos intereses deben estar supeditados al fin primordial de la escuela, que es el niño y sus intereses. Su formación integral.

3.— Esta comunidad educativa se debe construir día tras día. No es algo que debe funcionar en algunos períodos de la escuela: Evaluaciones, notas, momentos de tensión, revisión de sueldos, estudio de presupuestos, etc..., es algo que debe funcionar cada día, en cada momento, y esto debe expresarse y actuarse a través de una participación corresponsable, viviendo y sintiendo la vida de la escuela como algo diario y actual dentro de la realidad diaria de cada uno. No se trata de poner parches, de intercalar cosas de vez en cuando, de hacer actos de presencia en fiestas, reuniones, paseos... Es algo más profundo, más cotidiano, es estar metido de lleno dentro de la realidad, como está uno metido en su casa, en su trabajo, en su propia realidad.

La participación real y efectiva abre horizontes a la iniciativa de los alumnos, padres, profesores y empleados. Pone en juego un conjunto de ilusiones y energías que motivan y estimulan la acción educativa de la escuela.

Se trata de abrir la escuela a su entorno y a la realidad donde se debe desenvolver. Que no sea cosa del director y de los profesores, que no sea un coto cerrado para unos pocos, donde los demás no sean meros espectadores anónimos y desconocidos.

Hay que quitar de la escuela ese sentido de lugar de castigo, pues aún hay muchos niños creyendo que se les manda a la escuela como castigo, par que no molesten en casa. Quitarle ese sentido de que es tiempo perdido, de que no sirve para la vida, de que se trata de pasar el tiempo, de hacer algo con los niños para que no estén vagabundeando por las calles. Hay que lograr una escuela inserta en la realidad diaria, no alejada de la vida misma, que sirva para realizarnos en la vida que es donde luego vamos a realizarnos.

Hay que empezar a quitar los recelos de los maestros de que los demás entren en la escuela y el miedo de los padres y de los demás estamentos de acercar- nos a la escuela. Cuando los niños vean esta realidad, empezarán a sentir la escuela como algo más normal y necesario.

Más de dos mil escolares arandinos afectados por el cese de actividades docentes

Aranda de Duero (Mery Varona). — Más de dos mil escolares arandinos se vieron afectados ayer por el cese de actividades docentes acordado por las Asociaciones de Padres de Alumnos de los Colegios Claret, Vera Cruz y Santo Domingo de Guzmán (MM. Dominicas).

Para un censo total cifrado en 2.204 alumnos, según datos oficiales del censo escolar 1985-86, correspondientes a los 744 de Vera Cruz, 645 de Claret y 815 de Dominicas, la asistencia a clase fue de 65 niños en el primero, 40 en el segundo y 18 en el último, estimándose que éste se reduciría notablemente durante la tarde y en las dos jornadas más que durará la falta de clases, hoy y mañana. En los tres centros docentes se insistía en que el acuerdo había sido adoptado por las Asociaciones de Padres y en todos ellos se había registrado la normal sistencia de profesores.

La Coordinadora de APAS de los tres colegios comunicaba el pasado día 25 a todos los padres de alumnos de estos centros el acuerdo adoptado el 12 de Abril por la Confederación Nacional de Padres de Alumnos «en disconformidad absoluta respecto a la actual situaciónde la enseñanza privada en España», acuerdos que fueron ratificados el día 19 del mismo mes por la Federación y APAS de Burgos por mayoría. Según dicho comunicado, el cese de actividades docentes, considerado «duro en su realización», permitirá mostrar su desacuerdo «de una manera cívica».

Los problemas fundamentales que a juicio de la Coordinadora Nacional afectan a la enseñanza privada se producen por la falta de consulta a los padres a la hora de tomar decisoines en el campo de la educación, así como «la introducción de un concierto singular en base a girar a las familias 2.000 pesetas al mes», circunstancia que afectaría en «Burgos a seis colegios importantes con más de 4.500 familias». «La disminuciónde unidades en centros de Formación Profesional, con perjuicio para los alumnos escolarizados en estos centros», que en Burgos también supone la disminución de 36 aulas y la desaparición de centros enteros, unido a la «clara insuficiencia de las dotaciones económicas para los centros concertados» que se traduciría en la «imposibilidad real de gratuidad con el consiguiente pago por parte de la familia» son otros de los problemas expuestos por la Coordinadora Nacional de APAS y que, en su opinión, estarían provocando en los padres «gran inseguridad en el concierto más allá de tres años, conel riesgo de que tengan los alumnos que cambiar de centros en busca de la gratuidad».

El cuarto de los colegios privados que en Aranda imparte EGB. el ICEDE, declaraba ayer que no se había visto afectado por el cese de actividades decentes. Su alumnado es de 533 estudiantes.

Actos de CC.OO. y USO ante el 1º de Mayo

CC.OO. organiza a las 8,30 horas de hoy, martes, un acto público en el salón del Ayuntamiento con intervención del secretario regional de CC.OO., Javier Fernández, y un miembro de la Confederación Nacional de USO, quienes hablarán sobre «100 años de historia y lucha de la clase obrera. 1º de Mayo de 1986, reivindicaciones».

Para mañana, miércoles, se anuncia un nuevo acto a la misma hora y en el salón de la Casa de las Bolas, donde tendrá lugar la proyección de diapositivas sobre el 1º de Mayo, fecha en la que se anuncia un acto público en la Plaza Mayor con intervenciónde miembros de CC.OO y USO y música de dulzaina. Será esta convocatoria a la una del mediodía.

El lema con el que ambas centrales sindicales acuden a las celebraciones del 1º de Mayo es «Por la paz, el empleo, hacia la jornada de 35 horas semanales y por la unidad de los sindicatos y la clase trabajadora».

La unidad no será, sin embargo, completa por lo que a Aranda se refiere ya que la tercera de las centrales sindicales existentes en la comarca, UGT, acudirá a celebrar esta fiersta en Miranda de igual manera que en la anterior edición la convocatoria provincial de este sindicato tuvo Aranda por escenario.

Denuncia contra un concejal

La administradora del Hospital de los Santos Reyes presentó el pasado día 24 denuncia por «insultos y amenazas» contra el concejal socialista José Mª Rojas. Aunque el Sr. Rojas declinó hacer cualquier comentario sobre lo sucedido, se ha sabido que el hecho que dio lugar a la denuncia tuvo lugar el día 23 en el centro hospitalario y sería consecuencia delcomentario realizado por la administradora del mismo en la sesión plenaria del Patronato celebrada el día anterior, considrado inconveniente por los concejales y que dio lugar a una protesta del Grupo Socialista. La portavoz de éste declaraba a DB que el comentario de referencia suponía el quebrantamiento del secreto prefesional, en tanto que el alcalde consideraba que había sido «consecuencia de una sesión demasiado larga», lamentando, igualmente, el incidente.

Según ha podido saber esta corresponsal, se estarían realizando gestiones entre las dos partes afectadas en este conflicto, a fin de intentar una aproximación de buena voluntad.

Prórroga para la admisión de solicitudes en guarderías

Según nota de la Delegación Territorial de Bienestar Social se amplía hasta el próximo día 20 de Mayo el plazo para la admisión de solicitud de plazas vacantes en las guarderías dependientes de aquella, que en Aranda es la de Santa Teresa, ubicada en el Colegio de las Francesas.

Agenda

Farmacia de guardia: D. Andrés de las Heras, Arias de Miranda, 30.

OFICINA MUNICIPAL DE PROMOCION Y DESARROLLO

Información sobre la Lonja Agropecuaria de Aranda de Duero

FECHA DE CELEBRACION: 26 de ABRIL

COTIZACIONES AL CIERRE:

PATATAS	Blanca	s/c	
	Desirée	12,—	ptas. kilo
CEREALES	Trigo (no panificable)	27,—	ptas. kg.
	Trigo tipo 3	28,—	» »
	Cebada, 2 carreras	24,75	» »
	Cebada, 6 carreras	24,35	» »
	Avena	s/c	
PORCINO CEBADO	Selecto (90/98 kg.)	176	ptas. kg. vivo
	Normal (98/105 kg.)	174	» »
	Graso (más de 105 kg.)	174	» »
	Cerda desvieje	125-135	» »
LECHONES	18 kg. selecto	360	ptas. kg. vivo
	18 kg. corriente	350	» »
	A. D. S. selecto	370	» »
	A. D. S. corriente	360	» »
GANADO VACUNO	Ternera carne blanca	600	ptas. kg. canal
	Ternera carne rosada	440	» »
	Añojos extra	390	» »
	Añojos primera	350	» »
	Añojos corriente	340	» »
	Vacas extra	300	» »
	Vacas primera	280	» »
	Vacas segunda	260	» »
	Vacas industria	180	» »
GANADO OVINO	Corderos (hasta 20 kg.)	300	ptas. kg. vivo
	Lechales (hasta 11 kg.)	500	» »
	Ovejas	90-100	» »
CAPRINO LECHAL		535	» »

Comentario:
PATATAS: a falta de patatas se está cotizando la Desirée a 12 ptas.
CEREALES: se cotizan más bajo de lo normal.
PORCINO CEBADO: confusión en el mercado, siguiendo los precios altos.
LECHONES: interesa bajarlos, debido a los principios de agroindustrialización.
VACUNO: baja 10 ptas. estando todavía por debajo del precio de intervención.
OVINO: baja de 25 a 35 ptas
CAPRINO: sigue igual.

Sálgase del mercado común.

Hay personas que se salen de lo común. Eso es entrar en Volvo.

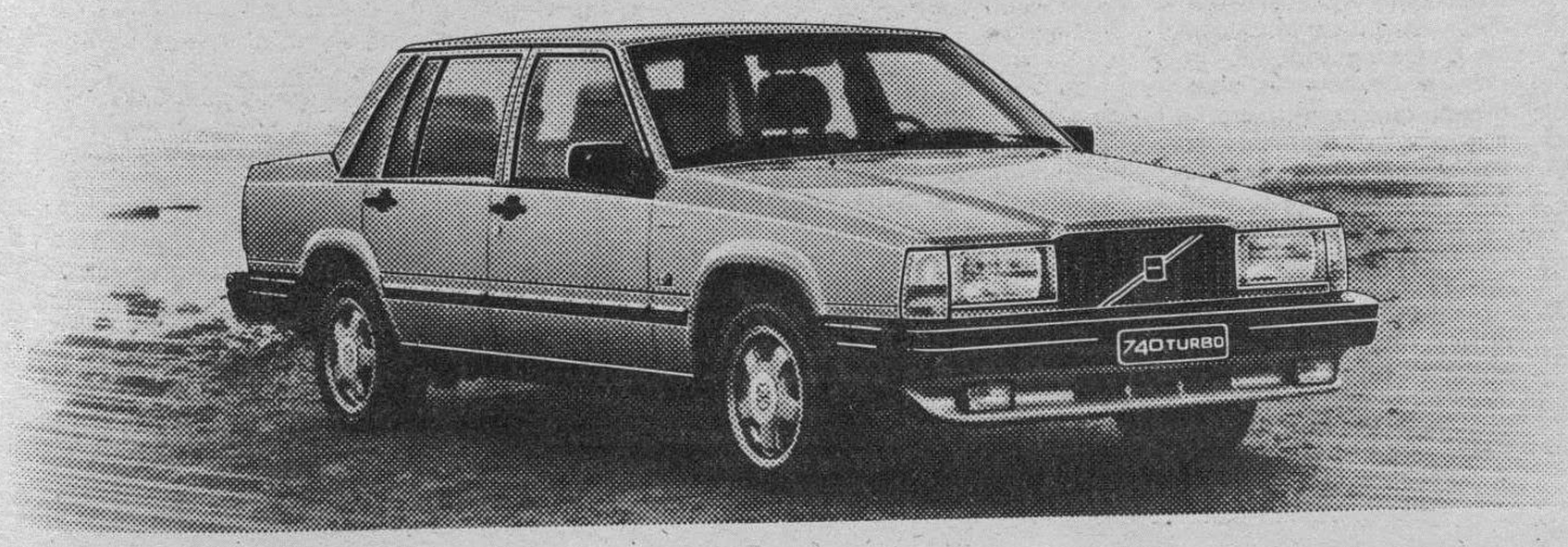

SEPE., S. L.
Avda. General Vigón. Edificio Otamendi.
Tel. 21 56 11 BURGOS

VOLVO
Seguro a todo riesgo.

M.C.D. 2018

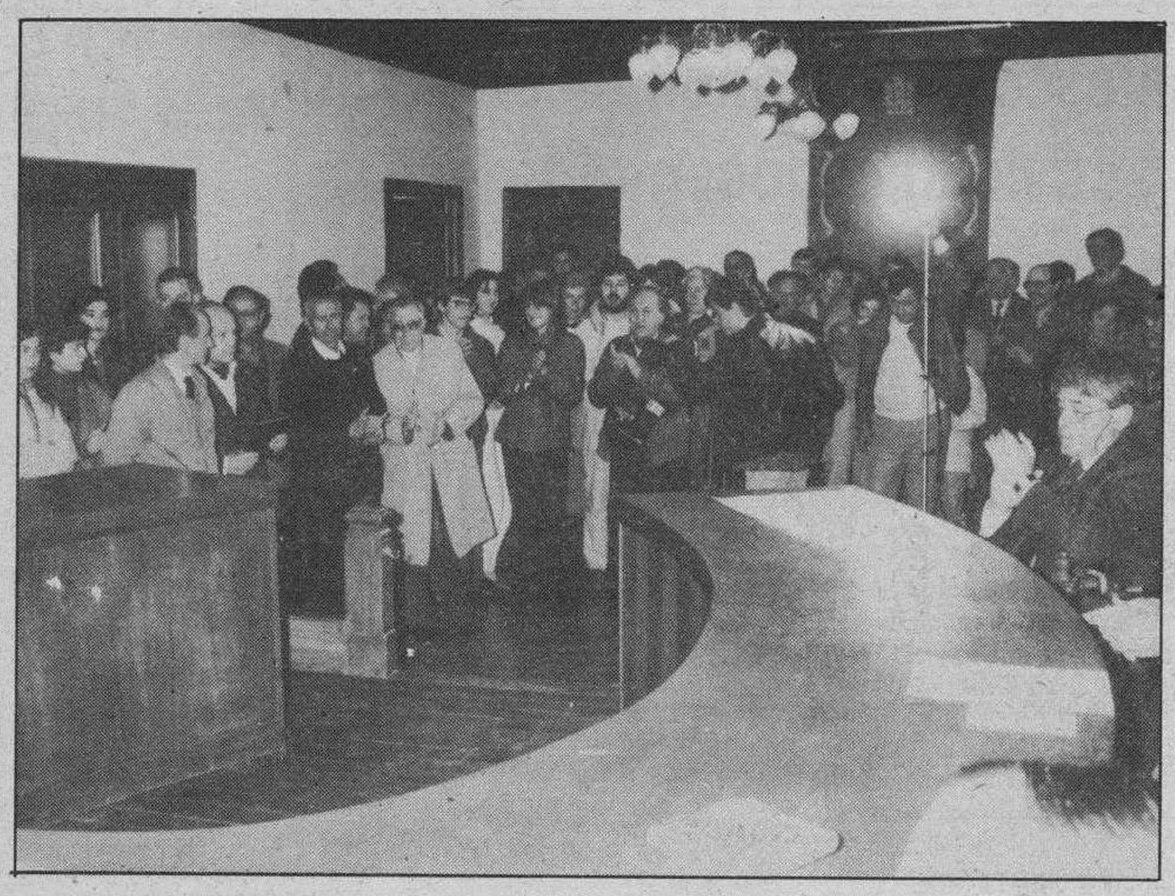

El público aplaudió la moción del alcalde, pidiendo la Medalla de Oro de la Ciudad para S.A.R. el Príncipe de Asturias.

En Concejo abierto y por aclamación

Briviesca concedió ayer su primera Medalla de Oro a S.A.R. el Príncipe de Asturias

Briviesca (A.S.). — El salón de sesiones del Ayuntamiento de Briviesca se llenó ayer de público, convocado por el alcalde de la ciudad, don José María Martínez González, para otorgar la primera Medalla de Oro de la capital de la Bureba al Príncipe de Asturias. S.A.R. don Felipe de Borbón y Grecia, con motivo del VI Centenario de las Cortes de Briviesca y creación del título que ostenta el heredero de la Corona de España.

A la una y media, constituido el pleno municipal y, como decimos, con numerosa asistencia de público al Concejo abierto, se abrió la sesión, procediendo el secretario, don Miguel Angel Prieto, a leer el orden del día, con el punto único de la concesión de la ya citada Medalla.

Tomó seguidamente la palabra el alcalde, quien leyó la siguiente moción:

«La celebración en Briviesca de las Cortes Generales de Castilla y León, en 1387, constituye el hecho más destacado de nuestra larga historia, de más de dos mil años. Nuestra ciudad, que se incorporó así a la gran historia, por tratarse de las sesiones de Cortes más importantes del reinado de Juan I, fue el marco singular donde se dio a conocer una reforma a fondo de la Monarquía, sobre todo en lo referente al Consejo Real y a la Ordenación de la Audiencia y del Ejército.

Y dispuesta y acordada ya, la conmemoración del VI Centenario de dicho acontecimiento con la dignidad y el realce que el mismo merece, son de particular relieve para justificar el refrendo a nuestra petición de acuerdo, las siguientes consideraciones:

1.ª El sentido básico de las Cortes de Briviesca, orientadas fundamentalmente a la reforma de la Corona para el robustecimiento y garantía de continuidad para la Institución monárquica, continuidad felizmente encarnada hoy por S.A.R. el Príncipe don Felipe de Borbón y Grecia.

2.ª La presencia real y física en las Cortes de Briviesca, rigurosamente constatada y documentada, del Infante y primogénito de la Corona, don Enrique, junto a su padre, el Rey Juan I, quien por aquellas fechas le otorgaría el Título de «Príncipe de Asturias», por primera vez en la Historia de España, como heredero y sucesor a la Corona de Castilla.

3.ª La vinculación que ha tenido, desde entonces, Briviesca con la Casa Real, de lo que es una buena muestra, entre otras, que la Reina Regente D.ª María Cristina,(queriendo dar una prueba de «Su» Real aprecio a la Villa de Briviesca...», nos concediera el título de Ciudad, en nombre de su augusto hijo don Alfonso XIII, abuelo de nuestro Rey (Q.D.G.); concesión de la que, antes de fin de siglo, se cumplirá el primer centenario y que genera un motivo más de gratitud hacia la Corona.

4.ª La singularidad de todos los hechos anteriores, con la coincidencia de una efemérides especialmente significativa para nuestro Príncipe: su mayoría de edad y el solemne acto de su acatamiento a la Constitución, que garantizan la continuidad de la Institución monárquica y la consolidación de la Democracia.

5.ª Finalmente, ante el inmenso clamor de simpatía, afecto y reconocimiento que la figura del actual Príncipe de Asturias despierta en todos los briviescanos; es por lo que, haciéndome eco del sentir popular, tras los asesoramientos pertinentes y de conformidad con nuestro Reglamento municipal de Honores y Distinciones, esta Alcaldía-Presidencia se honre en elevar a Vuestra Excelencia, la propuesta de adopción de los siguientes acuerdos:

Primero: Que se conceda a Su Alteza Real, don Felipe de Borbón y Grecia, Príncipe de Asturias y heredero de la Corona de España, la Medalla de Oro de la Ciudad, con motivo de la celebración del VI Centenario de las Cortes de Briviesca.

Segundo: Que se curse invitación oficial a S.A.R., a través del Protocolo de la Casa Real, a fin de que visite nuestra ciudad en la fecha que, dentro de la conmemoración del VI Centenario, considere más oportuna y pueda tener lugar el acto público y solemne de imposición de dicha Medalla, al que se convocará al pueblo en general.

Tercero: Que se considere autorizada esta Presidencia para la ejecución de los anteriores acuerdos en todos sus detalles.

Palacio Consistorial de Briviesca, a 25 de Abril de 1986».

Terminada la lectura, el público y los concejales acogieron la moción con una calurosa ovación, por lo que el señor alcalde, diciendo que vista la respuesta de todos, procedió a conceder la primera Medalla de Oro de la ciudad de Briviesca a S.A.R. el Príncipe de Asturias, añadiendo que se le invitaría a visitar la capital de la Bureba en el momento que se considerara oportuno, por S.A.R., dentro de las fechas de la conmemoración del centenario

Nuevamente se produjo una salva de aplausos, antes de que la primera autoridad municipal procediera a levantar la sesión.

UNA SOLUCION PARA CADA NECESIDAD.

Todos los tractores John Deere se adaptan tanto a trabajos de carretera como de campo, gracias a las transmisiones sincronizadas.

La "Power-Synchron" es una transmisión inmejorable que proporciona 16 marchas de avance y 8 de retroceso.

Las 540 r.p.m. de la toma de fuerza se consiguen por debajo de 2.050 r.p.m. del motor, con lo que se logra una reducción en el consumo de combustible en los trabajos con equipos accionados por este mecanismo.

Relación de compresión 17,4:1 que facilita el arranque en días y zonas frías.

Los frenos hidráulicos de disco en baño de aceite y la dirección hidráulica, contribuyen a un transporte eficaz en los caminos estrechos en bosques y son garantía de seguridad.

Infórmese en su Concesionario John Deere.

JOHN DEERE **En John Deere la calidad es equipo standard.**

ATS 71156 ES

AGRICOLA DEL DUERO, S. A.
Polígono Ind. p. 51. Tel. 50 33 54
ARANDA DE DUERO
(Burgos)

AGROTECA, S. A.
Avda. Castilla la Vieja, s/n. Tel. 11 08 66
MEDINA DE POMAR
(Burgos)

EMILIO GIL PERALTA Y CIA., S.R.C.
Dr. Albiñana, 1. Talleres: Calle 8
Polígono Ind. Gamonal-Villimar
Tels. 22 49 72 - 20 89 41 BURGOS

BRAULIO GARCIA E HIJOS
Barrio Estación. Tel. 16 10 69
VILLAQUIRAN DE LOS INFANTES (Burgos)

M.C.D. 2018

El Club Covadonga, campeón de España de «Cesta Punta»

Clausurado el Campeonato de Mus Interpueblos

Miranda (Salvador Moneo). — Mucho público en el Frontón del Polideportivo Municipal de Anduva, el pasado sábado, a las cinco y media, para presenciar la velada de Pelota, en la que se disputaba la final del Campeonato de España de Cesta Punta, aficionados entre los equipos de Vasconia de Barcelona y Covadonga de Asturias.

Como preliminar al Campeonato, se disputó un partido a mano por parejas entre José Mari-Del Campo y Greca-Gonzalo, ganando estos últimos por 22-14, después de un gran partido, cuyo resultado debió ser más ajustado.

En cuanto al Campeonato de España de Cesta-Punta, el público disfrutó de lo lindo con las expectaculares jugadas. No en vano, era el primer encuentro que se jugaba en Miranda de esta especialidad.

Comenzaron adelantándose los catalanes y cuando parecía que la victoria no se les podía escapar, se produjo una portentosa reacción de la pareja asturiana que dió vuelta al resultado y dejaba 40-34 el marcador, proclamándose Campeones de Aficionados de la modalidad.

Por el Vasconia de Barcelona, jugaron Cugat y Orquilles, y por el Covadonga de Asturias, lo hicieron Rego e Isidro.

Como anécdota digamos que hubo necesidad de pintar las pelotas empleadas en el partido, dándolas un color negro, ya que originalmente coincidía el color con el de las paredes del frontón y apenas se distinguían.

Un absoluto éxito, que puede servir para que en lo sucesivo, se celebren más levadas de esta clase en el Polideportivo mirandés.

En la foto de Truchuelo, las dos parejas finalistas, a la izquierda de la imagen, los campeones.

Clausura del Campeonato de Mus Interpueblos

Con gran brillantez y asistencia de unas doscientas personas, se celebró el pasado día 25, en un restaurante local, el acto de clausura del Primer Campeonato de Mus Interpueblos, organizado por la Caja de Ahorros Municipal de Burgos.

A las nueve de la noche, se disputaron las partidas finales del Campeonato, dándose los resultados siguientes:

Bujedo con su pareja de Esteban Martínez y Mario Castillo, se proclamó campeón del torneo, al vencer por cuatro a uno, a Florencio Guinea y Andrés Ruiz de Angulo, de Bozóo, que han obtenido el subcampeonato.

Simultáneamente se jugaba la partida entre Baldomero Zárate y Sabino Caño, de Suzana, contra Gabriel Frías y Miguel Garoña, de Ameyugo, ganando los primeros por cuatro juegos a tres, obteniendo así el tercer y cuarto puesto, respectivamente.

Ya en el salón-comedor, se procedió a la entrega de trofeos y recuerdos para todos los participantes.

Hicieron uso de la palabra, don Pedro Martínez como jefe de zona de la Caja, quien felicitó a todos los jugadores por el brillante desarrollo del Campeonato, y por la muy importante participaciónn de parejas.

A continuación don Cipriano Angulo, de Bujedo, y en nombre de los participantes, agradeció a la Entidad organizadora, la idea de programar este Campeonato, pidiendo a la misma la continuidad de este torneo a nivel de pueblos.

Para clausurar el acto tomó la palabra don Higinio Sáiz Cuesta, subdirector de la CAMB, quien tras felicitar a ganadores y participantes deseó a todos una velada feliz.

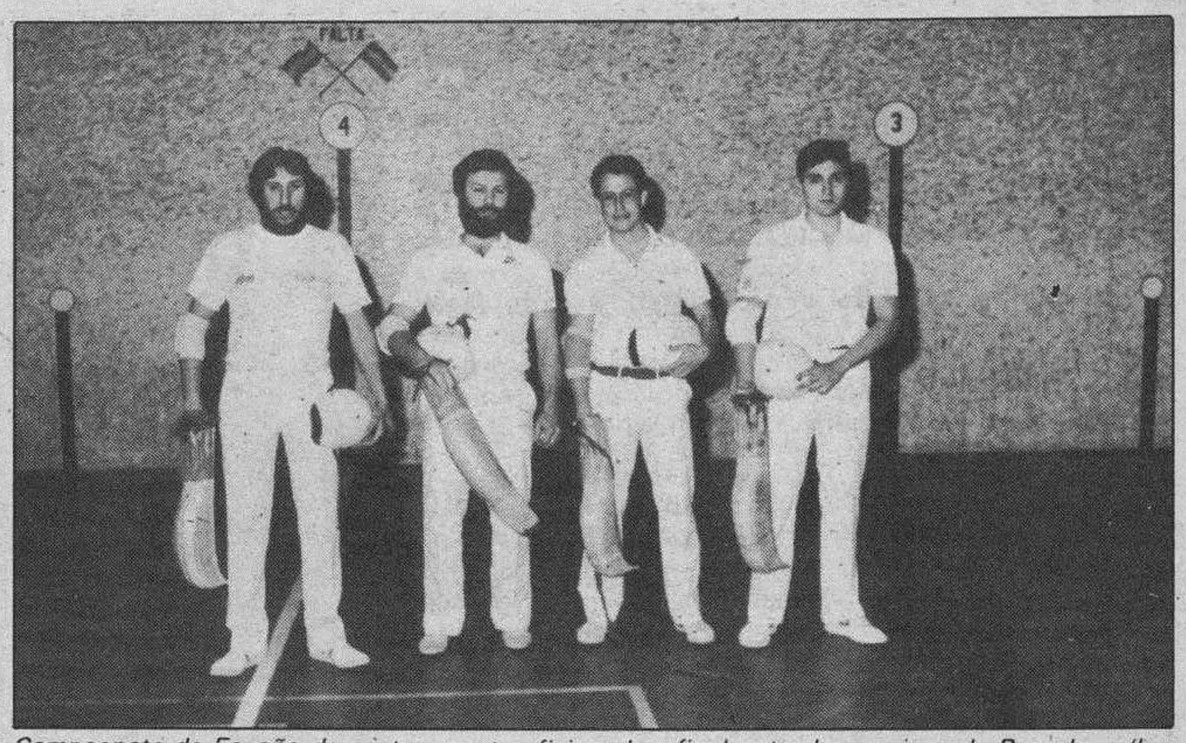

Campeonato de España de cesta - punta aficionados, final entre los equipos de Barcelona (los de la derecha) y Asturias (los de la izquierda), la victoria fue del club asturiano. (Foto Truchuelo).

Autobús para presenciar el partido Alsasua-Mirandés

El próximo domingo, el Deportivo Mirandés, se desplaza a la localidad navarra de Alsasua, para enfrentarse en partido de Liga al titular de la misma. El C.D. Mirandés, ha organizado un autobús de sesenta plazas, al precio de trescientas pesetas por persona. La salida será de la calle Dos de Mayo, a las 3,30 de la tarde, con regreso después del partido, que dará comienzo a las 5,15 de la tarde. La reserva de plazas puede realizarse en el domicilio social del club, de siete a nueve de la tarde, y de lunes a viernes.

Charla-coloquio sobre sindicalismo organizada por U.S.O.

Hoy martes, a las siete y media de la tarde, en el salón de actos del Instituto de Enseñanza Media, organizada por la Unión Sindical Obrera (U.S.O.), se celebrará una charla-coloquio sobre Historia del Sindicalismo, dentro de la Semana Cultural, organizada también por el citado sindicato y con motivo del 1º de Mayo.

Intervendrá como ponente, Julio Salazar, secretario regional de la U.S.O.-Rioja, y miembro de la Ejecutiva Nacional.

Radiocadena Miranda

89.000 megaciclos.— 6,00 a 7,00 Radiocadena al despertar; 7,00 a 7,50 Castilla y León al despertar; 7,50 a 8,00 Noticias y música; 8,00 a 8,30 España a las ocho (nacional); 8,30 a 9,00 Radiocadena Deportes (nacional); 9,00 a 12,45 Radiocadena en la calle; 12,45 a 13,00 En la picota; 13,00 a 13,30 «El que sabe, sabe»; 13,30 a 13,45 Informativo regional; 13,45 a 14,00 Informativo local; 14,00 a 14,30 Diario hablado de RNE y RC. E.; 14,30 a 15,00 Radiodeportes; 15,00 a 17,00 Tardes de radio; 17,00 a 18,00 Magazine regional (las tardes de aquí); 18,00 a 19,00 Las tardes de Radiocadena; 19,00 a 20,00 Apueste por una; 20,00 a 21,00 La hora deportiva; 21,00 a 22,00 Divertimento; 22,00 a 23,45 Mañana ya verás; 23,45 a 24,00 Informativo de Radiocadena Española; 24,00 a 6,00 La noche es de Pilar. Los martes a las once «Si Vd. fuese jurado».- Boletines nacionales e internacionales a las horas en punto. Boletines informativos regionales a las 10, 11, 12 y 18,00 horas. Boletín informativo provincial de 9,30 a 9,40 horas. Boletín informativo local a las 11,30 horas.

ALGO MARAVILLOSO VA A OCURRIR CON "ERTOIL Y LA LAMPARA MARAVILLOSA"

Cuando compre o cambie su aceite lubricante ERTOIL, esté atento a la tarjeta de engrase que le entregarán. Frótela y descubrirá un regalo seguro. Luego, busque una de las furgonetas ERTOIL, repartidas por las carreteras de la provincia y ¡llévese su regalo!

Así es ***"ERTOIL Y LA LAMPARA MARAVILLOSA"****. Una campaña que enciende la ilusión. Porque algo maravilloso le espera con ERTOIL.*

ERT

ERTOIL Lubricantes

M.C.D. 2018

El Boletín «Agro-Cajas» al servicio de la agricultura, ganadería y pesca de España

Villarcayo (Juan Bravo de Castilla). — Hemos tenido la oportunidad de leer el primer número del boletín editado por la Confederación Española de Cajas de Ahorros, en cuya publicación participa la Caja de Ahorros Municipal de Burgos. Se intitula «Agro-Caja» y tiene la loable finalidad de ofrecer a los profesionales del sector primario español (agricultura, ganadería y pesca) una información clara y concisa de todos los aspectos que se irán produciendo en esas actividades como consecuencia de la adhesión de España a las Comunidades Económicas Europeas.

En la presentación de este primer número se dice que el ingreso en la Comunidad Económica Europea (CEE) va a suponer una «revolución» en todos los sectores de la vida española, siendo el más afectado el económico y dentro de él las actividades agrarias y pesqueras, puesto que la Política Agraria Común (PAC) es también la más importante dentro de las políticas comunes que tiene implantadas la Comunidad, a la que dedica el 70% de sus fondos presupuestarios.

Las páginas 4 y 5 del boletín se refieren al funcionamiento del mercado de los cereales (precios, ayudas y duración del llamado período transitorio) y en ellas se informa a los agricultores, dedicados a estos cultivos, que los precios de los cereales son ligeramente más bajos en España que en la Comunidad Económica Europea, por lo que tendrá que subir su cotización, siendo muy interesante este incremento en el caso del trigo duro, ya que la normativa comunitaria establece unas importantes ayudas para esta variedad. Por otra parte se resalta que la Comunidad es excedentaria en cereales (al contrario de lo que sucede en España) y que los rendimientos son mayores en los países productores que eran miembros de la Comunidad Económica Europea antes del 1 de Enero del corriente año.

Los productos que comprende la Organización Común de Mercado del sector de cereales son los siguientes: trigos blandos y duros, centeno, cebada, avena, maíz (excepto el híbrido para siembra), mijo, alpiste, sorgo, harinas de trigo y centeno, grañones y sémolas de trigo. También comprende otros de menor entidad. Los agricultores españoles se deberán amoldar a la campaña cerealista de la Comunidad, que comienza el 1 de Agosto y dura hasta el 31 de Julio del año siguiente. Hay excepciones en relación con el trigo duro, grañones y sémolas de trigo duro, pues para estas variedades la campaña comprende desde el 1 de Julio hasta el 30 de Junio del siguiente año.

Las ayudas para el trigo duro se conceden por hectárea de sembradura en aquellas zonas en que dicha producción constituye una parte tradicional e importante de la producción agrícola. La cuantía de la ayuda durante la campaña 1984/85 fue de 131,1 ecus por hectárea, aunque en algunas regiones fue menor. (Cada ecu tiene una equivalencia, aproximada, de 136 pesetas).

En la página 11 del boletín se hace referencia a la situación del ganado vacuno de leche en la Comunidad y en España, resultando poco halagüeño el panorama que se le presenta a este sector ganadero (tan importante en esta comarca de las viejas Merindades), pues parece ser que la Comunidad tiene en estos momentos grandes excedentes de leche de vacuno, habiéndose establecido por este motivo un sistema de cuotas o limitaciones a la producción para evitar que aumenten los excedentes (medidas que también afectarán a España). Por otro lado, como los precios españoles son más altos que los de la Comunidad Europea, los ganaderos no deben esperar una elevación de los mismos en los próximos años. A todas estas circunstancias hay que añadir que los rendimientos en la Comunidad Económica Europea son más elevados que los que se consiguen en España y que la calidad de la leche, en términos del índice de materia grasa, es más elevado que en España, de lo que se deduce que los ganaderos españoles deben esperar que se registren descuentos en sus ingresos. Para alivio de males, el boletín de «Agro-Cajas» añade que los costes de producción de la leche son más bajos en la Comunidad de Europa, donde se consiguen mejores rendimientos a costes inferiores.

Finalmente diremos, en síntesis, para no hacer muy extensivo este comentario, que tampoco son muy optimistas las perspectivas en lo referente a la carne de ganado porcino, pues, según el interesante boletín que comentamos, ha sido esa una de las producciones que han salido más perjudicadas después de la negociación entre España y la CEE, ya que los ganaderos e industriales españoles no podrán exportar sus animales y productos a los países de la Comunidad debido a la existencia de la peste porcina africana. Por el contrario, los países de la Comunidad sí podrán exportar a España sus productos, lo que puede provocar una crisis generalizada en los mercados españoles al estar bastante equilibradas la oferta y la demanda.

El boletín de las Cajas de Ahorro Confederadas también dedica una doble página a las diversas instituciones de la Comunidad Económica Europea y otros amplios comentarios relacionados con los sectores de la remolacha, frutas, hortalizas y política pesquera.

medicel

Al Servicio de la Salud

INFORMA

¿QUIEN ES MEDICEL?

Una empresa dedicada desde hace años al servicio de la Salud, ofreciendo productos seleccionados, los mejores que se pueden encontrar en el mercado internacional.

- Calzado Anatómico para descanso
- Medias elásticas
- Fajas preventivas y terapéuticas
- Vestuario médico (Batas, pijamas, etc.)
- Estética y Deporte (Prendas adelgazantes)
- Equipos Médico-Quirúrgicos
- Gabinete Técnico

MEDICEL. Somos profesionales

Avda. del Cid, 34
☎ 21 40 04
09005 BURGOS

PORQUE ESTAMOS EN EL MERCADO COMUN...

AHORA, TENER UN VIDEO LE VA A RESULTAR MAS FACIL

CON ESTOS PRECIOS:
(IVA incluido)

SONY–PL-20	64.900	
JVC–HR-P50	79.900	Mando a distancia
DUAL–VR-70	87.500	
SONY–SL-F20	84.900	
PANASONIC–NV-250 .	99.000	
JUC–HR-D140	100.000	Mando a distancia
HITACHI–VT-110	104.900	Mando a distancia

Y... ADEMAS UN AÑO DE CINE; GRATIS.

IMPORTACION DIRECTA

GARANTIA OFICIAL
SERVICIO TECNICO PROPIO

Plaza Mayor, 33

Puer'a hifi

M.C.D. 2018

Incidencia: 95 por ciento según los convocantes y 50 por ciento según el Ministerio de Educación

Maravall: «El cese de actividades de los colegios privados es el último intento para evitar la aplicación de la LODE».

Madrid (Efe). — Buena parte de los colegios subvencionados por el Estado cerraron ayer, a causa de una huelga que el ministro de Educación, José María Maravall, dijo que se debe a un «último intento», para evitar la entrada en vigor de la LODE. El ministro de Educación, José María Maravall, afirmó ayer que está convencido de que el cierre de los colegios de educación privada constituye un «último intento», por evitar la entrada en vigor de la LODE.

El cierre de los colegios subvencionados por el Estado convocado por varias organizaciones de la enseñanza privada tuvo una incidencia, según éstas del 90 por ciento, y del 50 por ciento según el Ministerio de Educación y Ciencia.

El cierre fue convocado por la Coordinadora Católica, de Padres de Alumnos (CONCAPA), Federación Española de Religiosos de la Enseñanza (FERE), la Confederación Española de Centros de Enseñanza (CECE) y la Federación Española de Sindicatos Independientes de la Enseñanza (FSIE).

Los centros privados dependientes de los obispos (centros diocesanos) no cerraron, según un portavoz del Ministerio de Educación.

El cese de actividades en la enseñanza privada, en la que estudian unos tres millones de alumnos, se llevará a cabo hasta el próximo día 4, en protesta por la política del Ministerio de Educación en la concesión de conciertos económicos, según estas asociaciones.

Según datos del Ministerio de Educación, que califica de siginificativo el que el menor seguimiento se haya producido en Barcelona y Baleares, el cierre en conjunto incidió en un 50 por ciento de los colegios privados subvencionados.

Los colegios de enseñanza especial, cooperativas, algunas órdenes religiosas y los centros diocesanos no pararon ayer sus actividades, dijo un portavoz.

En Madrid capital se registró un paro del 60 por ciento de los centros, mientras que en la provincia éste fue del 20 por ciento. En Zaragoza, el paro fue del 50 por ciento, en Navarra del 60, en Avila, el 80 y en Murcia, el 70 por ciento.

De acuerdo con los primeros datos facilitados por la Patronal, secundaron la huelga entre un noventa y noventa y cinco por ciento de los centros de media nacional y afectó a dos millones y medio de niños.

Por provincias que dependen del Ministerio de Educación y Ciencia en paro, según la CECE, fue el siguiente: Alicante 100 por ciento; Almería, 85; Avila, 100; Baleares (Palma de Mallorca), sin apreciar; Burgos, 100; Castellón, sin apreciar; Cuenca, 13; Guadalajara, 100; Huelva, 47; Huesca, 75; León, 97; Logroño, 85 y Murcia, 99.

En Navarra, 80; Palencia, 100; Las Palmas, 100; Salamanca, 91; Santa Cruz, 100; Santander, 100; Segovia, 97; Soria, 100; Toledo, 98; Valencia, 90; Valladolid, 100; Zamora, 100; Zaragoza, 95 y Madrid, 95.

El ministro de Educación, José María Maravall, reunió ayer al mediodía a los informadores para comentar el «cese de actividades», según lo califica la Coordinadora pro Libertad de Enseñanza, de los colegios de enseñanza privada y dijo que los objetivos son «reprobables», y que las razones del mismo «no se tienen en pie».

El ministro añadió que este cierre patronal afecta «al derecho de los alumnos, al trabajo de los profesores y a la vida cotidiana de las familias».

Subrayó el ministro que con el cierre de los colegios privados se pretende evitar la constitución de los consejos escolares, la aplicación de un sistema justo de admisión de alumnos y «el control del buen uso de los fondos públicos».

El ministro aseguró que aunque el cierre será extenso, la entrada en vigor del régimen de conciertos se va a hacer según lo previsto en la LODE, en los presupuestos del Estado y en los decretos de conciertos y de admisión de alumnos.

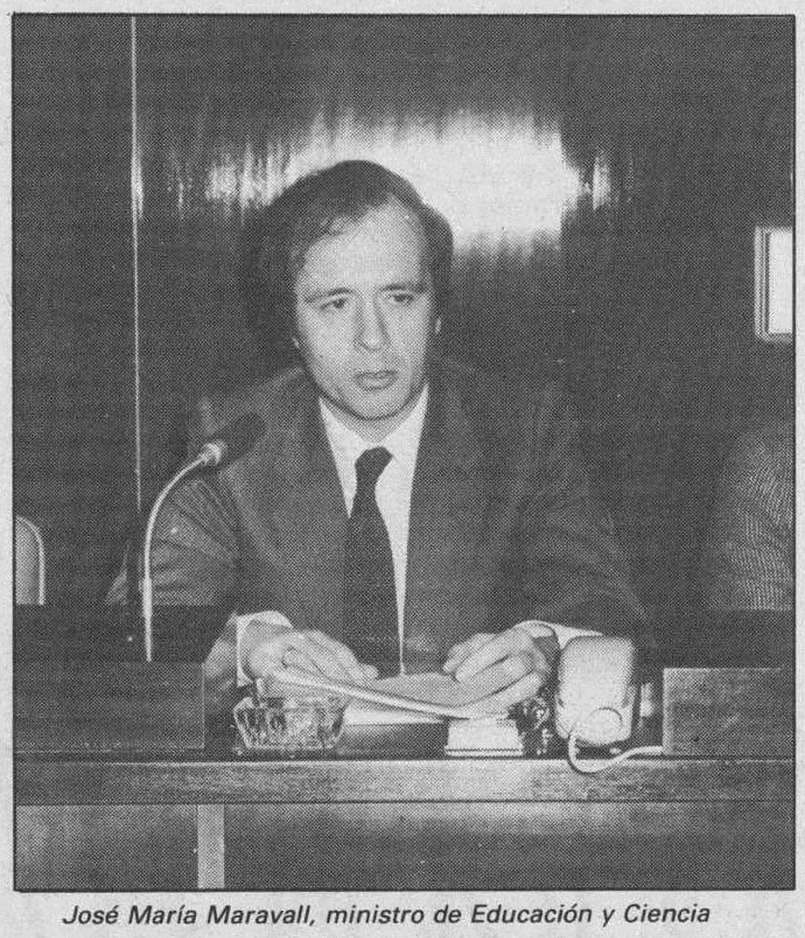

José María Maravall, ministro de Educación y Ciencia

El ministro dijo que el cierre se convocó antes de que la resolución de convocatoria fuera conocida y que además de que ésta es provisional, estamos aún en período de alegaciones.

Señaló también que desde finales de 1985, se conocen las conidiciones económicas de los conciertos y no habían dado pie disconformidad.

Con respecto a la resolución de los conciertos, Maravall aseguró que un «irrelevante» y «mínimo» número de centros (148) quedan fuera de éstos porque no cumplen la ley.

Los demás, insistió el ministro, tienen concierto pleno (un 89 por ciento, o 1.141. centros) o singular (20 por ciento, o 296 centros).

El ministro señaló que en España nueve de cada diez colegios privados reciben dinero público y que este porcentaje se mantendrá prácticamente tras la convocatoria.

Maravall resaltó que se ha estado negociando desde la LODE y que «para algunas organizaciones conversar no tiene la finalidad de llegar a acuerdos».

AP apoya la huelga y pide el cese de Maravall

Alianza Popular apoyó la huelga de los colegios privados y pidió que el ministro Maravall sea cesado fulminantemente.

En un comunicado, AP dijo que « tras analizar las causas y efectos del cese de actividades en la enseñanza privada, quiere manifestar su comprensión hacia las razones que mueven a los centros, padres de alumnos y profesores a tomar tan graves medidas».

Para AP «el sectarismo del ministro de Educación, José María Maravall, y su intento de «asfixiar» la enseñanza privada, justifican ampliamente tan grave decisión, que se convierte en acto de legítima defensa».

«Respecto a la enseñanza pública —señala la nota de AP—, la situación de huelga por la que atraviesa, la negativa de muchos profesores a participar en las elecciones a Consejos Escolares y la caída en picado de la calidad de enseñanza por insuficiencia de dotaciones económicas, muestran la incapacidad del ministro Maravall, que debería ser cesado fulminantemente».

ETA-militar se ha atribuído el atentado que costó la vida a cinco guardias civiles

Madrid (agencias).—La organización terrorista ETA militar ha reivindicado, en llamadas a diversos medios de comunicación del País Vasco, el atentado ocurrido el pasado viernes en Madrid que causó la muerte de cinco guardias civiles. Las llamadas se recibieron en la noche del domingo y fueron efectuadas por un hombre que dijo ser portavoz de ETA militar. El portavoz de la organización terrorista agregó que «ETA está dispuesta a mantener un alto el fuego si las autoridades españolas aceptan una negociación en base a la alternativa KAS»

Lenta recuperación de los heridos

Los médicos que atienden al guardia civil José de Pablos Ruiz, herido en el atentado, temen que sea necesario aplicarle nuevamente respiración asistida. Según el parte médico facilitado en la clínica Ruber, donde se encuentra internado, José de Pablos «ha continuado con gran excitación, necesitando importante sedación». Sus constantes vitales permanecen estables y sus heridas evolucionan bien. El pronóstico es de grave. Juan Carlos Acosta, internado en el Hospital Provincial, evoluciona favorablemente, aunque persiste la gravedad de su estado. Fue reconocido y se ha iniciado la alimentación oral, retirándose el sondaje vefical. Hoy se procederá en el quirófano a realizar la primera cura de las lesiones de sus miembros. Las lesiones oculares evolucionan favorablemente, después de haberle practicado el levantamiento de los vendajes para realizarle la segunda cura. Juán José Esteban Benito, según el parte emitido por el servicio de oftalmología del mismo centro, evoluciona favorablemente de sus lesiones, persistiendo la pérdida funcional del ojo izquierdo. En la Cruz Roja, Jesús Faucha López evoluciona muy bien y ayer le fue realizada una cura en el dorso de la mano derecha, en la que tiene una quemadura de segundo grado.

Domingo Iturbe Abásolo comparece hoy ante el Tribunal de Bayona

No se ha confirmado si España pedirá su extradición

París (agencias). — Francia considera «muy delicado» el caso del dirigente de ETA-militar Domingo Iturbe Abásolo, «Txomin» quien comparecerá en las próximas horas ante el juez.

«Este asunto es muy delicado, dado el hecho de que se trata de una persona que goza del estatuto del refugiado político en nuestro país», declaró el ministro francés de Justicia, Albín Chalandon, negándose a dar más detalles sobre el tema.

A última hora de la tarde de ayer, «Txomin» seguía siendo interrogado en las dependencias policiales de Hendaya y su presentación ante el Tribunal Correccional de Bayona podría esperar a hoy por la mañana.

El líder de ETA-militar puede ser condenado a una pena de seis meses a tres años de cárcel, a menos que se decrete su expulsión de territorio francés, siguiendo el camino de 35 refugiados vasco-españoles expulsados de Francia desde 1984.

Según fuentes del Ministerio galo del Interior, Iturbe Abasolo —que vive en Francia desde 1968— obtuvo el estatuto de refugiado en 1982, alegando peligro de muerte tras los atentados de que fue objeto por parte de los GAL (Grupo Antiterroristas de Liberación).

Considerado «número uno» de la organización separatista vasca, fue detenido hacia las siete de la tarde del domingo entre las localidades de Arbonne y Ahetze, en el País Vasco francés, en compañía de su hermano Angel, puesto en libertad poco después.

Un portavoz del Ministerio del Interior dijo que la detención practicada por agentes de la Policía de Aduanas y Fronteras (PAF), había transcurrido sin incidentes durante un control de carreteras y que «Txomin» no estaba armado.

En Enero de 1984 y tras haber sido detenido en diversas ocasiones desde 1980 por tenencia ilícita de armas o asociación de malhechores, Iturbe Abásolo había sido confinado a Tours (centro de Francia) de donde desapareció 13 meses más tarde.

Según fuentes policiales del País Vasco francés, que pidieron permanecer en el anonimato, la detención de «Txomin» no es «debida al azar, sino al resultado de una larga investigación», aunque este extremo no pudo ser confirmado en medios oficiales de París.

Esta versión confirmaría la posibilidad de que los Gobiernos de Francia y España se hubiesen puesto de acuerdo, tras el atentado perpetrado por ETA-militar el viernes en Madrid, para proceder al apresamiento inmediato del dirigente etarra.

Los portavoces del Gobierno en París se negaron a confirmar o desmentir los rumores de que, tras ese atentado, el ministro español del Interior, José Barrionuevo, solicitó a su colega galo, Charles Pasqua, una operación especial contra Iturbe Abásolo.

El pasado miércoles en La Haya (Holanda), Barrionuevo y Pasqua habían subrayado su voluntad de mantener la colaboración entre sus dos países «en la lucha contra el terrorismo de ETA», a pesar del cambio de Gobierno en Francia, según el propio ministro español.

En medios políticos informados de la capital francesa se considera la detención de «Txomin» como la «primera y mejor ocasión» del gabinete de Jacques Chirac para demostrar al Gobierno de Felipe González su disposición en este tema.

El caso del «número uno» de ETA-militar se produce en medio de un gran debate que tiene lugar en Francia en torno a uno de los dos principales objetivos del nuevo Gobierno conservador, la lucha contra el terrorismo y la delincuencia.

En el capítulo de medidas previstas referentes a extranjeros, destaca la posibilidad de que aquellos no franceses cuyos papeles no estén en regla sean conducidos inmediatamente a la frontera sin necesidad de un proceso judicial.

La detención de Domingo Iturbe Abásolo fue recibida en medios de la lucha contraterrorista con gran satisfacción y la esperanza de que sea expulsado a otro país, se supo en fuentes policiales y de la Guardia Civil.

Para Manuel Fraga, lo deseable es que Francia aplique la extradición.

Afirmó que las declaraciones del primer ministro Chirac y del responsable de Interior del Gobierno galo se deduce que el país vecino «ha declarado la guerra al terrorismo, que es lo que hay que hacer y no se va a andar con bromas».

M.C.D. 2018

ESTAMOS DETRAS DE UNA TELEVISION EJEMPLAR CON BUENA PRENSA Y RADIO DE ACCION Y QUEREMOS SALIRNOS CON LA NUESTRA.

Diario de Burgos

LA VANGUARDIA
DIARIO DE CADIZ
DIARIO DE NAVARRA
EL DIARIO VASCO
ULTIMA HORA
DIARIO DE JEREZ
EL DIARIO MONTAÑES
LAS PROVINCIAS
EL NORTE DE CASTILLA
LA VOZ DE GALICIA
EL CORREO ESPAÑOL-EL PUEBLO VASCO
HERALDO DE ARAGON
ACTUALIDAD ECONOMICA
ESPASA-CALPE
ANTENA 3
RADIO 80

EDITORES ASOCIADOS
PARA LA TELEVISION INDEPENDIENTE

Los primeros diarios regionales, una gran editorial, una revista de economía y dos grandes cadenas de radio, asociados para promover un canal nacional. Independiente. Seguiremos informando.

RICARDO PEREZ ASOCIADOS

M.C.D. 2018

Ayer se inició en Mallorca el congreso del Consejo de Regiones de Europa

Palma de Mallorca (Efe). — La política regional de la CEE, la problemática de los jóvenes y la red telemática interregional, son los principales temas que estudió ayer el Consejo de Regiones de Europa durante la primera jornada de la reunión que celebra en Palma. Con hora y media de retraso sobre el horario previsto, debido a una ligera indisposición del presidente del Consejo, Edgar Faure y tras escuchar el himno de Europa comenzó la primera sesión del Consejo de Regiones de Europa al que asistió el Comisario Europeo Abel Matutes.

El presidente de la Comunidad Autónoma Balear, Gabriel Cañellas, primero en hablar, dio la bienvenida a los más de cien representantes de las regiones europeas, hizo un repaso histórico de Europa y resaltó la necesidad de que «los Estados cedan competencias tanto en el campo supranacional como en el regional».

Porque «existen problemas que desbordan las fronteras de los propios Estados, hoy no se hace una política seria de defensa, energética o de alta investigación por sí sólo», añadió Cañellas.

Cañellas aseguró que «la región es la unión de la política natural, de la política básica del Estado y de la política de Europa» y que darles auge «es apoyar el avance y la integración europea».

Para concluir señaló que «el Consejo de las Regiones de Europa puede significar el instrumento de una Europa más fuerte, y más justa».

El presidente del Consejo de Regiones de Europa, Edgar Faure, en su alocución hizo un llamamiento para que «a partir de esta fecha las regiones de Europa se conviertan en un movimiento de ideas a favor del humanismo de cara a este nuevo milenio que nos llega».

Faure señaló que «el hombre necesita del Estado y de la Nación, pero hoy más que nunca necesita de la región. Es un gran error pensar que hay que combatir el regionalismo en nombre del patriotismo, porque la región enriquece la personalidad y el patriotismoo nacional».

«La región no es enemigo del Estado —agregó Faure— no significa tampoco la limitación del hombre universal, sino que lo integra en toda la dimensión del espacio y el tiempo».

Egdar Faure afirmó que «cada región es una dimensión de cultura: La Política de la concordia es la política actual, la solución de los conflictos sin violencia».

«Y por eso hago una llamada —añadió— a que desde hoy y desde aquí marquemos una nueva etapa, modesta y preciosa, con el inicio de un movimiento de ideas que eleve nuestros pensamientos y nuestras emociones».

El Comisario Europeo Abel Matutes, invitado especial de esta reunión en Palma del Consejo, resaltó la importancia de las regiones «que no la discute nadie y menos en Europa», definió al Consejo de Regiones de Europa como «el foro de debate de los problemas regionales, donde se pone de relieve la riqueza histórica y cultural de Europa».

En opinión de Matutes «las regiones han de tener un protagonismo cada vez mayor, para conseguir esa meta que todos perseguimos, una Europa unida. El Consejo representa la fuerza centrífuga regional, el moderador imprescindible para esa larga marcha de la unidad».

«Las iniciativas del Consejo deben ser complementarias y paralelas a las de la CEE, porque hay que potenciar el desarrollo de las regiones y reducir al mismo tiempo los desequilibrios entre las mismas, añadió el Comisario Español.

Puso de relieve la experiencia turística de Baleares que ahora «pone a disposición de todas las regiones» recordando el ofrecimiento del presidente Cañellas para que Palma de Mallorca se convierta en la sede permanente del Consejo en temas turísticos, ofrecimiento que será estudiado en la reunión de hoy.

A estas jornadas de trabajo del Consejo de Regiones de Europa asisten representantes de las regiones del Pays de Loyre, Madrid, Bretagne, Alsace, Potou Charentes, Creta, Tirol, Bale, Nord, Pas de Calais, Canarias, Baden Wurtemberg, Franche Comte, Jura Suise.

Además de Bourgogne, Algarve, Cataluña, Cotrao, Wallonie, País de Gales, Andalucía, West Yorkshir, Puglia, Rhone-Alpes, Aragón, Galicia, Venetro, Sicilia y Baleares.

Abel Matutes

La delegación española asistirá a la reunión de los XVI Estados Generales de los Municipios y Regiones de Europa

Una importante delegación española, compuesta por cerca de setenta cargos electos de la Administración local, participará en Berlín Occidental en los XVI Estados Generales que se realizarán entre los días 30 de Abril y 3 de Mayo.

En esta reunión, que tiene lugar cada dos años, están presentes miles de representantes municipalistas europeos y debaten importantes temas continentales de su competencia. La delegación española la estará encabezada por el alcalde de Valladolid, Tomás Rodríguez Bolaños, presidente de la Federación Española de Municipios y Pronvincias (FEMP), organización que representa en nuestro país al Consejo de Municipios y Regiones de Europa (CMRE). El alcalde de Valencia, Ricardo Pérez y Casado, es vicepresidente del CMRE.

El alcalde de Málaga, Pedro Aparicio, presentará una ponencia sobre la incidencia de la incorporación de España a la Comunidad Económica Europea, en cuanto a las administraciones periféricas del Estado. Por su parte, el presidente de la Diputación provincial de Sevilla, Miguel Angel Pino, tendrá a su cargo una ponencia sobre la contribución de los Municipios y las regiones en las relaciones Norte-Sur, mediante la concienciación de los ciudadanos en cuanto a solidaridad, mentalización y relaciones de interdependencia.

El alcalde de Valencia estará en una de las mesas presidenciales de las cuatro comisiones de trabajo en que se ha dividido el evento.

También presidirá otra de las comisiones el alcalde de Pontevedra, José Rivas Fontán.

Los ministros de Defensa del GEIP acordaron en Madrid impulsar la industria aeronáutica militar

Madrid (agencias). — España ha acogido al Grupo Europeo Independiente de Programas (GEIP) organismo dedicado a la «equiparación» de productos y materiales de uso para la defensa. Del GEIP forman parte los países europeos miembros de la OTAN a excepción de Islandia e Irlanda. El fin último de este organismo es el logro de programas de producción de armamento, materiales e investigación propias europeas, frente al dominio que en esta materia supone el mercado estadounidense.

Es la primera vez que los ministros de Defensa europeos se reúnen en Madrid y la tercera que celebra el grupo como tal. El objetivo del GEIP es la «armonización», término que supone el lograr productos comunes para las Fuerzas Armadas de los países miembros.

Programas actuales del GEIP, a los que no es obligatoria de la vinculación, son, la fragata de los noventa, el avión de combate europeo; el misil de nueva generación y un nuevo carro. Esta actividad no está exenta de dificultades ya que, pese al consenso de obtener productos comunes, existe una pugna entre las naciones a fin de intentar «colocar» su tecnología por encima de otras. Un ejemplo de lo anterior ha sido el que Francia se retirara del programa EFA, avión de combate europeo, al presionar para que su proyecto, el RAFALE, fuera asumido por los otros cuatro países que participan en el programa, esto es, España, Italia, Gran Bretaña y Alemania Federal.

La iniciativa del Grupo Europeo Independiente de Programas parece haber cambiado la orientación de las cosas ya que Estados Unidos ha solicitado oficialmente formar parte de algunos de los programas de trabajo. Ayer mismo, el ministro de Defensa español, Narcis Serra, se refería al caso afirmando que no se excluye la colaboración con los Estados Unidos. Ese país ha sido tradicionalmente reacio a ceder la tecnología que desarrollaba.

El encuentro se abrió con un discurso de Narcis Serra, y fueron estudiados asuntos relativos a las actividades del GEIP, tales como armonización de requisitos y conceptos, cooperación en equipamiento, investigación y tecnología, cooperación aeronáutica europea, task force C3, industria europea de Defensa y diálogo trasatlántico.

Cooperación aeronáutica

Los ministros de Defensa del Grupo Europeo Independiente de Programas, acordaron crear un grupo destinado a estudiar la realización de proyectos de cooperación aeronáutica de carácter europeo.

A la reunión asistieron, en representación de los 13 países europeos miembros de la OTAN, diez ministros; dos secretarios de Estado de Defensa «Noruega e Italia) y el embajador de Grecia, así como diversos expertos en materia de defensa en los distintos países, hasta un total de 150 personas, que permanecieron reunidos desde las diez de la mañana hasta las cinco de la tarde.

Los ministros acudieron después al palacio de la Moncloa, donde fueron recibidos por el presidente del Gobierno, Felipe González, y por la noche asistieron a una cena, en el Palacio Real, ofrecida por el Rey don Juan Carlos. Entre estos dos actos, los ministros de Defensa de Alemania Federal, Gran Bretaña y España y el secretario de Estado de Defensa italiano, Vittorio Olcese, mantuvieron una reunión para estudiar la marcha del proyecto de avión de combate europeo en el que participan estos cuatro países.

Tras la reunión de los trece fue emitido un comunicado en lengua inglesa, idioma en el que trabaja el grupo. En él se destaca como principal acuerdo la idea de poner en marcha dentro de la estructura del GEIP un grupo «ad hoc» para la cooperación europea en sectores claves de la defensa, tales como la aeronáutica , con vistas al siglo XXI.

Sobre este punto, el ministro de Defensa, Narcis Serra, declaró en una breve rueda de Prensa en la que el secretario de Estado, Eduardo Serra, había dado lectura al comunicado oficial, que la iniciativa de crear este grupo «ad hoc» partió de Francia, y añadió: «El acuerdo supone el deseo de los países europeos de concretar en el GEIP la preocupación por lograr una industria aeronáutica de futuro, que tenga carácter netamente europeo».

Indicó también que el grupo tratará también de ver si puede haber, dentro de los dos actuales proyectos de avión europeo de combate (el francés y el del grupo formado por España, Italia, Gran Bretaña y Alemania) subconjuntos comunes, principalmente en el campo de los equipamientos.

En cuanto al diálogo trasatlántico, Serra señaló que antes de las reuniones de la Alianza Atlántica, habrá reuniones previas de los países europeos para intentar hablar con una sola voz ante Canadá y Estados Unidos.

El comunicado indica, por otra parte, que los ministros se han mostrado satisfechos del proceso en el campo de la cooperación tecnológica, y en la marcha de la cooperación en materia de armamento, donde ya se encuentran en marcha cinco proyectos y otros cinco serán concretados este año, al tiempo que se buscan acuerdos en el campo del misil superficie-aire, el gran avión del futuro, los componentes del carro de combate y los torpedos.

La delegación británica, presidida por el ministro de Defensa, George Younger (centro), al comienz de la reunión de los ministros de Defensa de los países europeos miembros del Grupo Europeo Independiente de Programas (GEIP), para analizar los grandes proyectos multinacionales a desarrollar en Europa. Se trata de la tercera sesión ministerial del GEIP, cuya presidencia ostenta España desde el pasado día 1 de Enero. (Telefoto (Efe).

PARA QUE LA ENSEÑANZA RESPONDA: RESPONDA

RICARDO PEREZ - ASOCIADOS

Ministerio de Educación y Ciencia

calidad y sea eficaz y moderna, todos debemos responder. Participando. Con voz y con voto. Porque en la escuela todos contamos: Padres, profesores y alumnos. Los Consejos Escolares que se constituirán en todos los centros financiados con fondos públicos vienen a dar cauce a la participación de todos. Participe en las elecciones a Consejos Escolares.

M.C.D. 2018

Inaugurado el Primer Encuentro Nacional

El 30 por ciento de los deficientes mentales puede desarrollar un alto grado de autonomía

Valladolid (Efe). — Entre el 25 y el 30 por ciento de los deficientes psíquicos adultos en España, pueden desarrollar un alto grado de autonomía en la vida cotidiana, según los últimos estudios realizados. Así lo puso de manifiesto el consejero de Bienestar Social de la Junta de Castilla y León, Ignacio Santos, en la inauguración del Primer Encuentro Nacional sobre el Deficiente Psíquico Adulto.

La Reina Sofía, que ostenta la presidencia de honor del Congreso, podría asistir a alguna de las sesiones, según han indicado los organizadores. Ignacio Santos, indicó que el 70 por ciento de las personas diagnosticadas con deficiencia mental son adultos que alcanzan una mayor esperanza de vida cada día, debido a los avances de la Medicina.

El consejero de la Junta de Castilla y León, subrayó también que un 35 por ciento de los deficientes psíquicos adultos puede vivir con un apreciable nivel de bienestar, integrados en una vida familiar comunitaria, a cambio de un mínimo apoyo por parte de las personas normales. Para Ignacio Santos, es necesario la consolidación y extensión de la reforma de la Sanidad, especialmente de la atención primaria, que ya ha empezado a desarrollarse. También abogó el consejero por la promulgación de la Ley de Servicios Sociales y la reforma de la Enseñanza fundamentalmente en lo que se refiere a la integración escolar de los deficientes psíquicos.

El presidente de la Federación Castellano-Leonesa de Asociaciones Pro Subnormales (FECLAPS), entidad organizadora de la reunión, Marcelino Arce Herrero, resaltó que el «gran reto», en el campo de la deficiencia psíquica es proporcionar a los deficientes, desde su realidad, «aquellas formas de vida que como tales personas les corresponden, pero siempre con la mente en la idea de que es su vida».

MAYO

Calendario del Contribuyente

Presentación de Declaraciones

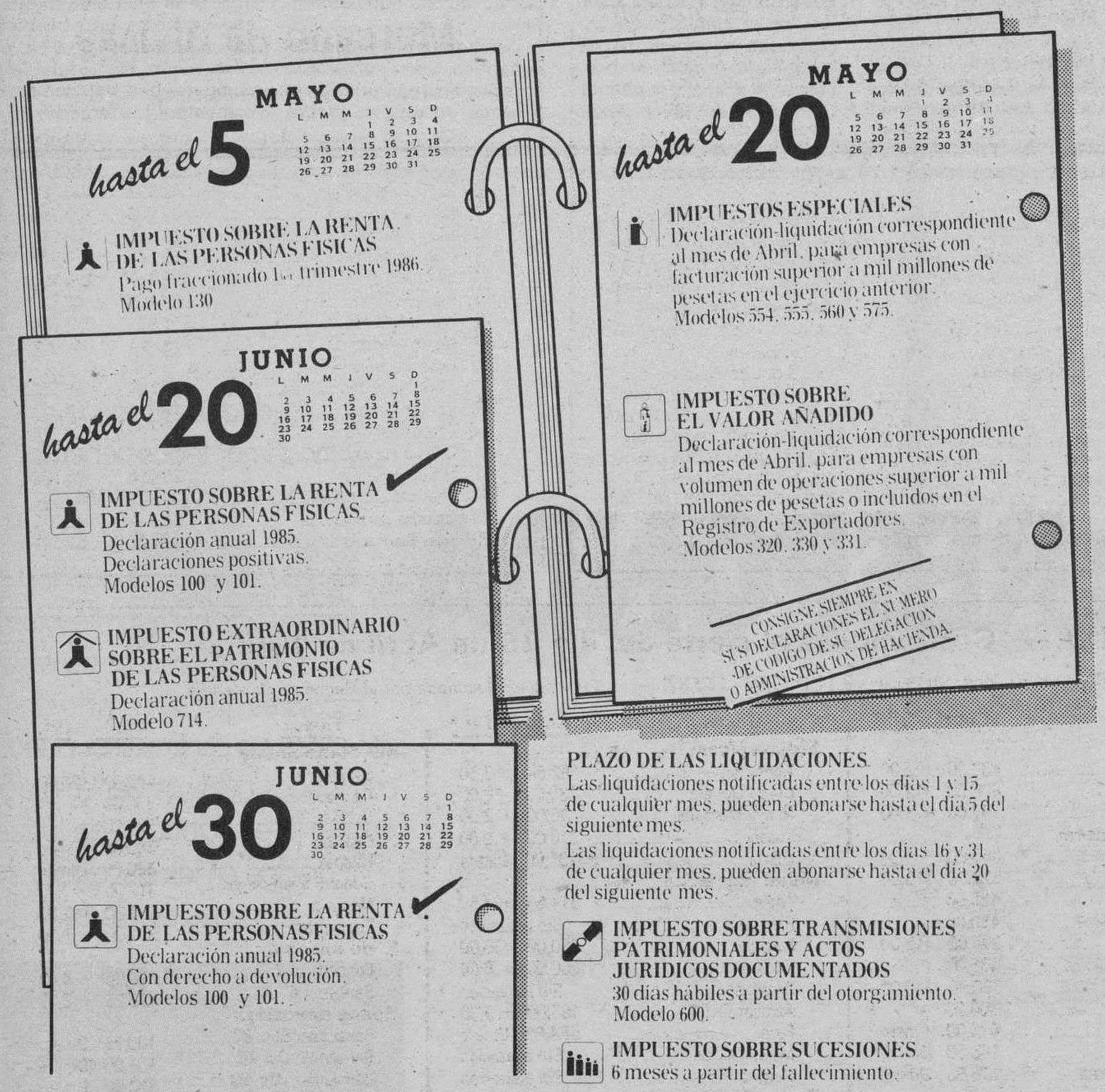

PLAZO DE LAS LIQUIDACIONES

Las liquidaciones notificadas entre los días 1 y 15 de cualquier mes, pueden abonarse hasta el día 5 del siguiente mes.

Las liquidaciones notificadas entre los días 16 y 31 de cualquier mes, pueden abonarse hasta el día 20 del siguiente mes.

IMPUESTO SOBRE TRANSMISIONES PATRIMONIALES Y ACTOS JURIDICOS DOCUMENTADOS
30 días hábiles a partir del otorgamiento.
Modelo 600.

IMPUESTO SOBRE SUCESIONES
6 meses a partir del fallecimiento.

MINISTERIO DE ECONOMIA Y HACIENDA

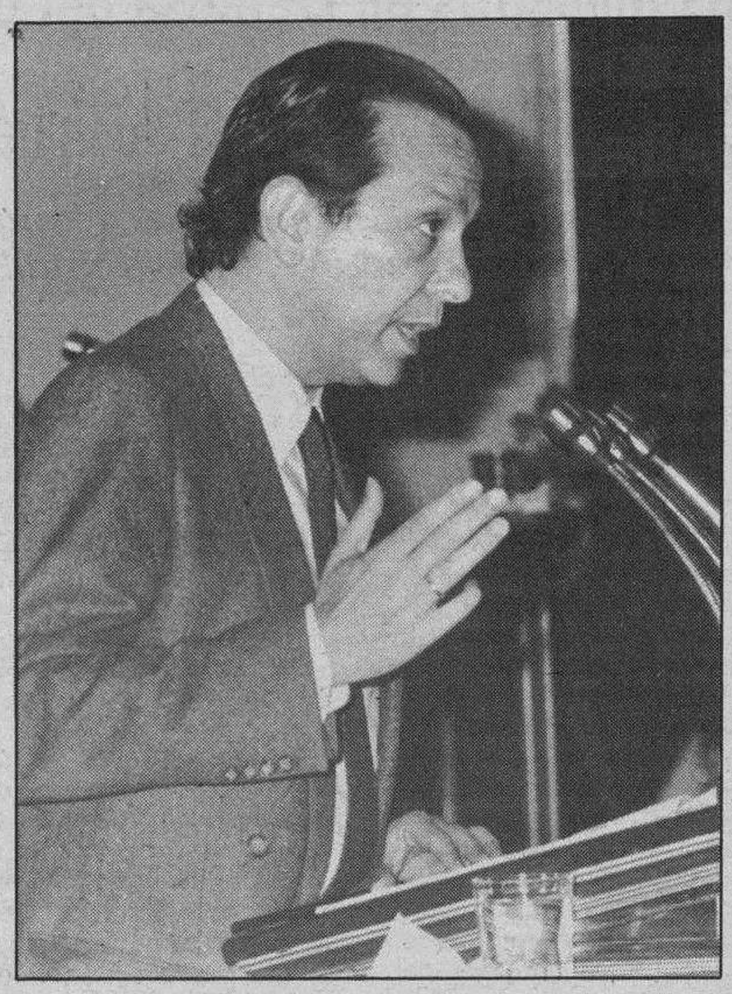

Fernando Ledesma, ministro de Justicia.

Fernando Ledesma, en Barcelona

Durante la próxima legislatura puede ser aprobado el aborto por insuficiencia económica de la madre

Barcelona (Agencias). — El ministro de Justicia, Fernando Ledesma, calificó en Barcelona de «suficientes» las mejoras de la Administración de Justicia llevadas a cabo en esta legislatura.

«Eso no significa —precisó—, que haya que estar satisfecho, ya que todavía quedan muchas cosas por hacer, sobre todo en el ámbito de las instituciones penitenciarias ligadas a núcleos urbanos como Barcelona, Madrid, Valencia o Sevilla».

En este sentido, Fernando Ledesma recordó los catorce centros penitenciarios construidos en los últimos tres años, incluidos los de Almería y Orense, que serán inaugurados el próximo mes de Mayo, así como la duplicación de la plantilla de funcionarios de prisiones llevada a cabo durante esta legislatura.

«La deficiente situación de la Justicia —añadió—, observada por algunos sectores empieza a dejar de ser verdad si se tienen en cuenta los 2.352 millones de pesetas invertidos en tres años y medio solamente en Cataluña, y ello a pesar de que la Administración de Justicia sigue siendo el farolillo rojo de los Presupuestos Generales del Estado».

Tribunales Superiores

Entre los proyectos de Ley que el Ministerio de Justicia remitirá al Congreso en la próxima legislatura figura, según reveló su actual titular, el de Planta y Demarcación de los tribunales, que permitirá la creación de los Tribunales Superiores de Justicia en las comunidades autónomas.

Jurado

También dio a conocer Fernando Ledesma, el modelo de jurado, que podría introducirse en los tribunales españoles durante la próxima legislatura y que trata de aunar las ventajas que permiten los dos modelos vigentes en Europa, el jurado puro o anglosajón y el «escabinado» o mixto.

«Se trata de evitar —precisó Ledesma—, la influencia moral que los magistrados ejercen sobre el jurado en el caso del modelo escabinado e integrar el pronunciamiento del jurado que se constituya en España en el marco de la exigencia de exposición de motivos, que no se exige al jurado puro, establecida por la Constitución para las sentencias».

Despenalización del aborto

También se refirió el titular de Justicia a la posibilidad de despenalizar el aborto en el caso de insuficiencia socio-económica de la madre «ya que —dijo—, las encuestas realizadas a la población muestran en los últimos meses una progresiva aceptación de tal reforma por la mayoría de los ciudadanos».

El ministro de Justicia permanecerá hoy en Cataluña, do de inauguró distintas obras de mejora realizadas en la Audiencia Provincial de Tarragona, así como el nuevo edificio de los juzgados construido en Hospitalet de Llobregat y otros nuevos juzgados habilitados en Cervera y El Vendrell.

M.C.D. 2018

Ante la celebración sindical del 1.º de Mayo

CC.OO., USO y la CNT lo harán unitariamente; UGT, por separado

Para Manuel Zaguirre, la postura ugetista es lógica «porque forma parte de la familia socialista»

Madrid (Agencias).— La jornada del Primero de Mayo será estrictamente sindical, conservando su carácter reivindicativo, informó esta mañana en rueda de Prensa, el secretario de Organización de la UGT, Antón Saracíbar. El representante ugetista manifestó que la celebración conjunta de esta fiesta con otras organizaciones sindicales «es imposible puesto que no tenemos nada en común». Asimismo, insistió en que el 1 de Mayo no debe ser utilizado «de forma partidista ni electoralista».

Para UGT, el carácter reivindicativo del 1 de Mayo, en este primer centenario de los sucesos de Chicago, radicará principalmente en las resoluciones aprobadas en el XXXIV Congreso, celebrado a primeros de mes. Antón Saracíbar dijo que las preocupaciones más importantes de la UGT son: la defensa de una política de solidaridad concertada, con incidencia positiva en el empleo juvenil y mejor reparto del trabajo existente, crecimiento moderado de los salarios, adecuada protección social en un contexto de crisis con alto índice de desempleo, participación de los sindicatos en la gestión de las empresas y las instituciones y perfilar un nuevo concepto de flexibilidad orientado a «una mayor participación, progreso y solidaridad de los trabajadores, sin que ello suponga una concesión a los empresarios, sobre todo en lo que viene denominándose despido libre».

Empleo y reducción de jornada.

El empleo y la reducción de jornada son las principales reivindicaciones que los sindicatos UGT, CC.OO., CNT y USO presentarán en sus respectivas celebraciones del próximo 1 de Mayo.

La conmemoración de este día, cien años después de los acontecimientos de Chicago, mantiene viva para los sindicatos la reivindicación de la reducción del tiempo de trabajo como medida de reparto del empleo y mejora de la calidad de vida de los trabajadores.

CC.OO., USO y CNT conmemorarán este año de forma unitaria la fiesta del Trabajo con más de un centenar de manifestaciones «por la paz, el empleo y la jornada de 35 horas».

Estas centrales convocaron conjuntamente el pasado año la huelga general del 20 de Junio para protestar por la reforma de las pensiones.

Pese a sus diferencias, los dos sindicatos mayoritarios coinciden en las reivindicaciones de reducción de jornada a 35 horas semanales, creación de empleo, lucha contra la desigualdad social y solidaridad internacional.

Por su parte, el secretario general de USO, Manuel Zaguirre, dijo que el 1.º de Mayo es una fecha con unos valores que trascienden las peculiaridades de cada Sindicato.

Esta afirmación justifica la presencia de USO en las acciones unitarias conjuntamente con las centrales CC.OO. y CNT.

El dirigente de USO califica de lógica la postura de UGT de acudir en solitario a las celebraciones del 1 de Mayo, «pues estamos ya en campaña electoral y este sindicato forma parte de la familia socialista, por lo que no va a comparecer con otras fuerzas que son críticas con el Gobierno».

La Bolsa

Histeria colectiva

Moisés Romero

A medida que el indicador principal del mercado va escalando nuevas y más altas cotas la histeria colectiva se reaviva. Estamos a punto de llegar al éxtasis colectivo; el delirium tremens va a salpicar a todos y la inundación está totalmente cantada. No cabe ni un alma en los salones de cotizaciones. Vivir para creer. La Bolsa se ha alzado como un talismán que va a sacar a todos de la pobreza y del hambre soportado en los últimos doce años. La revalorización, el canto al capitalismo popular está alcanzando su máxima expresión. La Bolsa está redistribuyendo la riqueza entre una especial capa de inversores que es mayormente sensibilizado por la temática financiero-bursátil. Hay una nueva generación de jóvenes que especula en los últimos tiempos. El grito de «Compre lo que pueda y no pregunte lo que es» se oye por doquier. Hay confianza en la Bolsa porque está incendiada a nivel mundial.

Popularmente se ha entendido que si fue el petróleo el que produjo la más larga crisis de la última década, acompañado en una espectacular posición del dólar en los mercados internacionales, ahora el petróleo, acompañado por una cadencia constante de la divisa americana es el que ha encendido la mecha de la pólvora. Así de sencillo, aunque la ciencia económica avise de que no lo es.

Los análisis no están sirviendo para nada porque todo el mundo observa cómo su dinero invertido en Bolsa está consiguiendo importantes revalorizaciones en el primer trimestre cerrado del presente año y la calentura sigue. Paul Samuelson ha escrito este fin de semana en «El País» un artículo brillante, sencillo y realista. Samuelson viene a recordar el crack del 29. Muy interesante.

Aparte de la calentura especial que sufren todos los mercados de valores internacionales con un desmelenamiento progresivo e incansable, la Bolsa española apuesta ahora por esa enorme mole de dinero ocioso, que está venciendo en los últimos días. Se apuesta por la entrada de un porcentaje en la renta variable pese al nivel que han alcanzado muchos precios. (Colpisa).

Durante el primer trimestre de 1986

Las exportaciones de Seat crecieron el 18 por ciento

El «Citroen BX», a la cabeza de las ventas de su segmento

En los tres primeros meses del año las exportaciones de coches de la marca Seat experimentaron un crecimiento del 18 por ciento con respecto al mismo período de 1985.

Durante los meses de Enero, Febrero y Marzo, Seat exportó un total de 53.154 unidades, de las que 30.716 fueron coches de su propia marca, distribuidos a través de su red exterior. En el primer trimestre del pasado año, las exportaciones de la Sociedad Española de Automóviles de Turismo alcanzaron una cifra de 48.693 unidades, 26.177 de la marca Seat.

En la comparación individualizada por meses de las exportaciones totales de Seat, Enero del presente año ha supuesto un incremento del orden del 25 por ciento con respecto al mismo mes del año anterior. El mejor mes, sin embargo, fue Febrero, en el que se exportaron 20.007 unidades.

Por lo que se refiere a las exportaciones de la marca Seat por países, Italia encabeza la lista con más de 10.800 unidades de la citada marca, seguida de Francia con 6.737 y de Holanda con 3.325; Bélgica, Inglaterra, Alemania, Israel y Taiwan completan la lista de los mayores importadores de automóviles Seat en el primer trimestre de 1986. Las ventas de Seat en Italia aumentaron el pasado mes de Febrero en un 64 por ciento respecto al mismo mes de 1985. Más de 4.000 coches Seat se vendieron a lo largo de ese mes, alcanzándose una cuota de penetración del 2,6 por ciento. Seat es la décima marca en Italia.

El «Citroen BX» a la cabeza entre los coches de su segmento

Madrid (Europa Press).— El «Citroen BX» se situó el pasado mes de Marzo a la cabeza a las ventas de su segmento, con una participación en el mercado de ventas del cuatro por ciento, según fuentes de «Citroen Hispania». Igualmente la furgoneta «7C-15») es líder de su categoría, tras alcanzar una participación del 34 por ciento en el mercado de derivados.

El pasado mes de Marzo Citroen incrementó sus ventas en un 33,8 por ciento (el mercado total lo hizo en un 6,5 por ciento) con lo que alcanzó una participación de un 9,4 por ciento en el total de las ventas.

Mercado de divisas

(Cambios del 28 de Abril de 1986)

	Divisas convertibles	Compra	Venta
1	Dólar USA	138,220	138,566
1	Dólar canadiense	99,933	100,183
1	Dólar australiano	102,006	102,262
1	Franco francés	19,961	20,011
1	Libra esterlina	213,743	214,278
1	Libra irlandesa	193,715	194,200
1	Franco suizo	76,129	76,320
100	Francos belgas	311,903	312,684
1	Marco alemán	63,634	63,794
100	Liras italianas	9,278	9,301
1	Florín holandés	56,407	56,548
1	Corona sueca	19,712	19,761
1	Corona danesa	17,183	17,226
1	Corona noruega	19,986	20,036
1	Marco finlandés	28,068	28,138
100	Chelines austríacos	904,877	907,142
100	Escùdos portugueses	94,834	95,071
100	Yens japoneses	82,421	82,627

BOLSA DE MADRID.— Cotizaciones al cierre del día 28 de Abril de 1986.

Valores contratados: 117. Suben: 79. Bajan: 8. Repiten: 30. Indice general: + 3,11 (177,03 - 173,92) — *Información facilitada por el Banco de Santander*

Títulos	Cotiz.	Dif.ª
Bancos		
Santander	740,00	=
Andalucía	Sin cotización	
Bilbao	870,00	M=
Central	736,00	=
Comercial Español	386,00	+ 1,00
Español de Crédito	706,00	+ 7,00
Exterior	Sin cotización	
Fomento	390,00	+10,00
Guipuzcoano	513,00	- 1,00
Herrero	1.300,00	+15,00
Hispano	420,00	-15,00
Pastor	436,00	=
Popular	985,00	-10,00
Zaragozano	448,00	+20,00
Bankinter	740,00	=
Vizcaya	1.150,00	+30,00
Electricidad		
Viesgo	374,00	+15,00
Cantábrico	205,00	+ 6,00
Hidrola	119,25	+ 2,25
Saltos del Nansa	530,00	+25,00
Aguas de Barcelona	390,00	Dinero
R. de Zaragoza	183,00	=
Fecsa	77,50	+ 0,50
Hidruña	86,00	+ 3,00
Iberduero	151,00	+ 1,25
Sevillana	120,00	+ 2,00
U. E. Fenosa	90,00	=

Títulos	Cotiz.	Dif.ª
Energía		
CEPSA	438,00	+ 2,00
Petromed	800,00	+12,00
Ponferrada	97,00	+ 1,00
I. Transformadoras		
Aguila	350,00	+ 9,00
Tabacalera	522,00	+16,00
Uniasa	485,00	=
Seda Barcelona	450,00	=
Sarrió	307,00	+15,00
Azucarera	435,00	=
Savín	790,00	+10,00
Ebro	1.300,00	=
Koipe	475,00	Dinero
Sniace	146,50	Dinero
Papelera Española	176,50	Dinero
Construcción		
Cubiertas MZOV	420,00	Dinero
Dragados	408,00	Dinero
Focsa	580,00	Dinero
Cementos Asland	359,00	+17,00
Comercio		
Campsa	Sin cotización	
Finanzauto	541,00	+21,00
Químicas		
Cros	177,50	+ 8,50
Explosivos Riotinto	250,50	- 1,50
Aragonesas	231,00	+11,00
Hidro-Nitro	135,00	Dinero

Títulos	Cotiz.	Dif.ª
Siderúrgicas		
Altos Hornos	92,50	+ 3,50
Duro Felguera	739,00	-10,00
Nueva Montaña	80,00	+ 2,00
Tubacex	170,00	+ 9,00
Olarra	105,00	Dinero
Metal mecánica		
Tudor	514,50	+24,50
Siemens	Sin cotización	
Zardoya	850,00	+35,00
Citröen	200,00	+ 6,00
Santana	Sin cotización	
Auxiliar FF.CC.	185,00	+ 9,00
Fasa	184,00	Dinero
Motor Ibérica	Sin cotización	
Macosa	Sin cotización	
Comunicaciones		
Telefónica	195,50	+ 9,50
Seguros		
Mapfre	1.850,00	+35,00
Fénix	1.960,00	=
Inmobiliarias		
Encinar	378,00	=
Metropolitana	639,00	+24,00
Renta Inmobiliaria	214,00	=
Vallehermoso	238,50	+11,50
Urb. Metro	960,00	+45,00
Urbis	242,50	Dinero
Ceisa	498,00	+20,00

Títulos	Cotiz.	Dif.ª
Inv. Inmobiliaria		
Bansaliber	485,00	+20,00
Carmosa	530,00	=
Cartisa	725,00	=
Ceivasa	580,00	Dinero
Fibansa	480,00	Dinero
General Inversiones	312,00	+ 7,00
Mobinter	263,00	+12,00
Popularinsa	801,00	+ 6,00
F. de inversión		
Banserfond 2	1.070,06	+ 4,48
Banserfond	122,26	+ 3,43
Bonos bancarios		
Bansander Ene. 82	100,25	Dinero
Bansander Oct. 82	101,00	Dinero
Bansander, Abr. 83	102,00	Dinero
Bansander, Dic. 83	102,00	Dinero
Bansander, Dic. 84	100,00	Dinero
Bansander, Jul. 85	100,00	Dinero
C. Español, Oct. 85	100,00	Dinero
D. de suscripción		
Cepsa	191,00	- 7,00
Cantábrico	95,00	- 2,00

BANCO DE SANTANDER

BOLSA — BANCA — CAMBIO

ESPOLON, 12

M.C.D. 2018

Exceso de radiaciones en los países escandinavos por un accidente en una central nuclear soviética

Moscú (Efe). — El accidente nuclear producido hoy en la central nuclear de Chernobyl, al Norte de Kiev, ha causado «algunas víctimas», informó la agencia oficial de noticas «Tass».

«Uno de los reactores atómicos fue dañado», puntualizó la «Tass», y afirmó que han sido adoptadas «medidas para eliminar las consecuencias del accidente».

«Se está prestando ayuda a los afectados», dijo la «Tass» y «ha sido nombrada una comisión gubernamental para investigar las causas del accidente», agregó la agencia soviética.

La primera fase de la central nuclear de Chernobyl entró en servicio en Septiembre de 1977 y otras dos tenían que haberlo hecho en 1980.

La potencia total de la central es de 3 millones de kilovatios, según informó en su día la Prensa soviética.

Se cree que éste es el primer accidente nuclear del que se ha informado oficialmente en la Unión Soviética.

Mientras, en Estocolmo, el exceso de radiación fue detectado desde el domingo en el centro y Sur de Finlandia y en los alrededores de Estocolmo, aseguró el jefe del Instituto sueco para las Investigaciones de Defensa, Ingemar Vintersved.

Las autoridades finlandesas registraron el domingo niveles de radiación «hasta seis veces» superiores a lo normal, en las zonas de Tammerfors y Kajana, según el Instituto finlandés para la Protección contra Radiaciones.

En Suecia, 600 obreros de la central nuclear de Forsmark fueron evacuados ayer al registrarse radioactividad «por encima de lo normal» en un radio de cuatro kilómetros de la central, en lo que en principio se creyó era una «fuga de alguno» de los tres reactores.

La inspección nuclear de este país escandinavo confirmaba esta tarde que la contaminación «no procede de Forsmark, pero el tipo de radiación, que contiene yodo y cobalto, «sólo puede originarse» en una central atómica, y no proviene de una explosión nuclear.

Los expertos suecos afirman que la contaminación «sólo puede venir» de «algún lugar del Báltico» fuera de Escandinavia, y que posiblemente la fuga o accidente tuvo lugar el domingo.

Mientras, Radio Noruega citó ayer a las autoridades de la zona de Oslo, que registraron un aumento de radiaciones «un 50 por ciento más alto» de lo normal, aunque la concentración «no es peligrosa» para la vida humana.

En Dinamarca, la central de investigaciones nucleares de Risoe midió ayer «una alta contaminación» en la hierba, en forma de «yodo radioactivo y otros isótopos», pero «sin peligro» para la salud, según el físico Svend Nielsen.

Bloqueado el documento final de Acción Católica Italiana

Ciudad del Vaticano (Efe). — Una intervención imprevista del Cardenal Ugo Poletti, presidente de la Conferencia Episcopal italiana, bloqueó la aprobación definitiva del documento final de la Acción Católica Italiana (ACI), llamado a marcar la orientación de ésta en los próximos años.

La intervención del cardenal Poletti, presente en la Asamblea General de la «ACI» para seguir los trabajos por encargo explícito del Papa, fue calificada de auténtico «golpe de escena» por algunos de los testigos presenciales, cuando ya se daba por descontada la aprobación del documento final por amplia mayoría.

El Purpurado formuló algunas críticas al documento final, sin concretar los puntos, y habló de imprecisiones, repeticiones, y sobre todo de «indebidas invasiones de campos» en terrenos que como la moral y la doctrina competen a la autoridad del magisterio de los obispos, los únicos con grado para expresar juicios correctos y comprometidos.

El Cardenal Poletti propuso que el documento sea «transmitido al nuevo Consejo Nacional, el cual, antes de publicarlo, debe confrontarlo respetuosamente con el Episcopado italiano».

El transfondo de esta Asamblea es, sin embargo, el giro que se quiere imprimir a la Acción Católica Italiana por parte del Papa.

La Asamblea había preparado un texto que confirmaba la «presencia» de la «ACI» en la realidad civil, en base a muchos puntos señalados en el discurso inaugural pronunciado por Juan Pablo II, quien desea una «presencia más viva en la sociedad» y una más fuerte sintonía con los obispos.

En este sentido, se trataría de una «ACI» en «sintonía» con otro movimiento laico italiano, muy apreciado por el Papa, y que ha demostrado más «agresividad» y audacia en sus planteamientos de cara al compromiso social: Comunión y liberación.

Según algunas opiniones, sin decirlo explícitamente, el Cardenal Poletti (y el Papa con él) se mostró desilusionado porque en el documento final, en el que se habla de «objeción de conciencia y de comercio de armas», no se hable, en cambio, de «valores morales» como los relativos a la familia, la sexualidad y otros similares.

Por otra parte, el próximo día 18 de Mayo, festividad de Pentecostés, se hará pública la quinta encíclica de Juan Pablo II, dedicada a la evangelización.

Mitterrand se declara a favor de una organización antiterrorista internacional

París (Efe). — En contradicción con la postura mantenida hasta ahora por Francia, el presidente Francois Mitterrand, declaró que su país está dispuesto a participar en una «organización antiterrorista internacional».

«He leído en diversas publicaciones que Francia no desea estar en esa organización, y eso es una interpretación totalmente abusiva», declaró el jefe del Estado francés, en una entrevista concedida a un diario japonés.

Mitterrand expresó su apoyo a una «organización antiterrorista internacional compuesta de las policías, los servicios secretos, de información y de acción, y con una eventual prolongación militar».

La afirmación del presidente parece haber sorprendido hasta los propios consejeros del Palacio del Eliseo, sede de la presidencia gala, algunos de los cuales precisaron hoy que Mitterrand aludía a una «organización» en términos generales, y no como un «organismo» o «estructura».

La entrevista exclusiva de Mitterrand al redactor jefe de «Yomiuri Shimbun», periódico de mayor tirada en Japón, se publica una semana antes de la cumbre de Tokio, que se celebrará del 4 al 6 de Mayo y reunirá a los líderes de los siete países occidentales más industrializados (EE.UU., Japón, Canadá, Alemania Occidental, Francia, Italia y Gran Bretaña).

La derecha francesa es aparentemente la más sorprendida por las palabras de Mitterrand, máxime cuando el presidente norteamericano, Ronald Reagan, indicó recientemente su voluntad de hacer del terrorismo el tema fundamental de esta cumbre.

En efecto, dicen los analistas políticos, Mitterrand se ha «adelantado» a su primer ministro, el conservador Jacques Chirac, con quien «cohabita» desde hace poco más de un mes, al anunciar esta «predisposición», que rompe «todas las posiciones francesas anteriores».

Y ello, a pesar de que Chirac ocupó su jornada del sábado a discutir, sobre el mismo tema y en visitas a idéntica cumbre, con dos de sus homólogos europeos, la británica Margaret Thatcher y el italiano Bettino Craxi.

Según los observadores, al primer ministro francés no le queda siquiera la posibilidad del dilema, ya que debe apoyar la posición tomada por Mitterrand en estas declaraciones, puesto que el tema de la seguridad es una de sus principales bazas frente a la opinión pública.

Por otra parte, el jefe de Estado francés aprovechó también la ocasión para poner «entre la espada y la pared» a Ronald Reagan, quien, según las mismas fuentes, intentará en Tokio «llamar al orden» a sus aliados de la Alianza Atlántica.

Mitterrand manifestó su oposición a que las cumbres de países industrializados «se transformen en una especie de directorios de los asuntos mundiales para resolver los asuntos del Mundo en lugar de los demás».

En una velada alusión a la incursión norteamericana en Libia, Mitterrand afirmó su rechazo de comprometerse «bajo el color de la lucha antiterrorista» en acciones internacionales que Francia no hubiese «libremente examinado».

En cuanto a las críticas formuladas por Washington respecto a la actitud francesa ante el ataque estadounidense, Mitterrand afirmó que «pueden decir lo que quieran, pero Europa es libre de hacer lo que quiera».

Polémica en la República Federal Alemana

Un atentado atribuído a la RAF fue perpetrado por la unidad antiterrorista «GSG-9»

Bonn (Efe). — El descubrimiento de que un atentado, atribuído hasta ahora oficialmente al grupo terrorista alemán «Fracción del Ejército Rojo», fue perpetrado por la unidad antiterrorista «GSG-9», ha provocado una tormenta política en Alemania Federal.

Mientras el jefe del Gobierno de Baja Sajonia, Ernst Albrecht, cristianodemócrata, confesó su responsabilidad en la preparación del atentado, que se remonta a 1978, el entonces canciller federal socialdemócrata, Helmut Schmidt, niega haber estado al tanto de la operación.

Por su parte, el fiscal general, Kurt Rebmann, dijo haberse enterado de todo por la Prensa y calificó de extraño el hecho de que una autoridad del Estado ordenase y llevase a cabo semejante operación, sin comunicar nada al Ministerio fiscal.

La revelación de que la explosión de una bomba en el muro exterior de la cárcel de Celle, donde cumplía condena a doce años el terrorista Sigurd Debus, fue preparada por los servicios alemanes de seguridad, en un intento de infiltrar a un confidente en el citado grupo terrorista, se ha convertido en tema de batalla electoral en Baja Sajonia.

El candidato de la oposición socialdemócrata, Gerhard Schroeder, condenó el supuesto atentado terrorista y negó que el fin justificase los medios, al señalar que un estado de derecho sólo podía ser defendido mediante el más estricto respeto de la legalidad.

El cristianodemócrata Albrecht justificó la operación y explicó que gracias a la infiltración en la «RAF» de un ex-delincuente en los círculos terroristas alemanes de extrema izquierda, facilitada por la colocación de la bomba, se había logrado evitar al menos un asesinato.

Según Albrecht, también pudo descubrirse un piso franco destinado a ocultar rehenes, se evitó una fuga de otra prisión y se frustraron los planes terroristas de un grupo de la organización independentista vasca ETA, que proyectaban supuestamente la realización de una serie de atentados en Francfort.

El fiscal Rebmann dice no saber siquiera oficialmente a quién se infiltró en la llamada «escena terrorista», e ignora igualmente que planes se desbarataron gracias a la operación de los servicios secretos.

El supuesto confidente es, según informaciones de la Prensa alemana, un delincuente llamado Klaus-Dieter Loudil, condenado por atraco a mano armada a diez años de cárcel y a quien los servicios de seguridad del Estado encargaron ganarse la confianza del terrorista Debus, recluído en la misma prisión.

Debus, que fallecería después como consecuencia de una huelga de hambre, reveló algunos planes de su organización al supuesto simpatizante, que, beneficiándose de un permiso carcelario, fingió pasar a la clandestinidad.

La operación, cuidadosamente preparada por el llamado servicio alemán de defensa de constitución (contraespionaje), permitió a miembros de la unidad antiterrorista «GSG 9» llevar a cabo su fingido atentado para liberar a Debus y atribuírselo al confidente, quien así pudo infiltrarse en el grupo terrorista.

El pequeño partido de los verdes, en la oposición, exige que el tema sea tratado en el parlamento porque, según revelan sus miembros, ese tal vez no sea el único atentado terrorista llevado a cabo por encargo oficial,

Publicadas las cartas de amor de los duques de Windsor

Londres (Efe). — Una parte de las apasionadas cartas de amor que se intercambiaron los duques de Windsor, cuando él era el rey Eduardo VIII y ella una estadounidense divorciada llamada Wallis Simpson, aparece publicada en el diario londinense «Daily Mail».

«Querido mío, siento como si se me rompiera el corazón cuando no te veo», le escribía al rey la señora Simpson, inflamada de amor, y Eduardo VIII le respondía: «Oh, amada mía...».

Por expreso deseo de la duquesa de Windsor, señala el rotativo, la correspondencia amorosa de la pareja más criticada por la Familia Real británica, comienza a publicarse tras su fallecimiento, ocurrido en París el pasado jueves, a la edad de 89 años.

La decisión de la duquesa de Windsor, de que después de su muerte saliesen a la luz las cartas de amor de la pareja, obedece, en opinión del diario londinense, a su deseo de reivindicar su nombre ante la Historia, que la tildó de aventurera y seductora del entonces rey Eduardo VIII, forzándole a abdicar de sus deberes y abandonar el Trono.

Mientras fue rey, el que luego sería sólo duque de Windsor por el amor de una mujer a la que sacrificó todo lo que tenía, escribía a Wallis Simpson hasta dos veces en un mismo día.

Y no escatimaba palabras para su amada: «Buenos días otra vez, corazón mío... Me siento repleto de amor y con unas ansias de abrazarte tan fuertes como nunca he sentido antes... Como ves, te amo absolutamente y de todas las maneras, Wallis, locamente, tiernamente, con adoración y admiración».

Lo que se pregunta el rotativo es si la señora Simpson, entonces una divorciada de 34 años y sin dinero, se embarcó en la mayor de sus aventuras, pensando convertirse en reina o si, por el contrario, «sucumbió como una maripossa ante la llamarada real».

El diario asegura que Wallis fue siempre una jugadora afortunada y recuerda su primer matrimonio con un oficial de la Armada estadounidense, con base en China y bebedor empedernido.

Para sostener las finanzas familiares a flote, Wallis se dedicó a jugar a las cartas por dinero, dice el «Daily Mail», y fue tan hábil y tuvo tanta suerte que ganó casi siempre.

En opinión del diario, la duquesa de Windson fue una mujer que desde joven caminó por delante de la época que le tocó vivir, sencilla y directa, sin temor a ser dueña de su propia vida y aceptando las consecuencias de sus actos.

Pero las dudas siguen en pie, y el diario londinense deja a juicio de sus lectores las consecuencias que puedan sacar de la lectura de una encendida correspondencia amorosa que, sin lugar a dudas será devorada con fruición por miles de personas.

M.C.D. 2018

Bélgica decide expulsar a nueve libios

Trípoli afirma que los países europeos acogen a «elementos terroristas antilibios»

Trípoli (Efe). — Libia notificó ayer al encargado de negocios holandés en Trípoli que los países europeos acogen a «movimientos y elementos terroristas antilibios y contrarios a otras naciones árabes progresistas», informó la agencia «Jana». El representante de Holanda, país que preside la Comunidad Económica Europea (CEE), recibió la notificación tras ser convocado por el Comité Popular de la Oficina Popular para las Comunicaciones Exteriores de Libia (Ministerio de Relaciones Exteriores).

Según la agencia oficial libia, el Departamento informó al funcionario holandés de que esos «grupos antilibios y antipaíses progresistas árabes reciben protección, apoyo y financiación para sus distintas actividades». Añadió que esta actitud de las naciones de la CEE «obliga a actuar recíprocamente a los demás países árabes afectados».

Bélgica decidió ayer expulsar a siete miembros del personal diplomático de la Oficina Popular (Embajada) libia y a dos miembros del personal administrativo. Un comunicado difundido por el Ministerio de Relaciones Exteriores belga anunció esta medida, que sigue a la decisión tomada por los doce ministros de Asuntos Exteriores de la CEE en Luxemburgo el lunes pasado.

Abu Nidal reivindica

El grupo guerrillero palestino «Abu Nidal» se responsabilizó ayer de la muerte de un hombre de nacionalidad británica en Jerusalén y dijo que era un espía y no un turista como habían informado las autoridades israelíes. Un comunicado escrito a máquina y enviado a la delegación de una agencia extranjera de noticias del sector occidental de Beirut señaló que Paul Appleby, de 28 años, natural de Bristol, fue muerto el domingo por el Consejo Revolucionario-Fatah de Abu Nidal.

Tensiones Gaddafi-Ejército

El diario marroquí «L'Opinion» (derecha nacionalista) afirmó ayer que existen tensiones entre el coronel Muammar el Gaddafi, que se apoya en los Comités Revolucionarios, y el Ejército libio. El diario obtiene dicha conclusión de la lectura de un artículo aparecido en el semanario libio «Al Jamahirya», órgano de los Comités, que critica sin tapujos la inoperancia de la defensa antiaérea libia, pese al imponente arsenal de que dispone, durante el ataque aéreo norteamericano del 14 de Abril.

«L'Opinion» precisa que dichos Comités son una especie de «guardianes de la Revolución» encargados de secundar al Ejército regular, pero también de jugar el papel de contrapeso cuando ello es necesario. El periódico afirma que todo, pues, parece indicar que existen divergencias entre el Ejército y el guía de la Revolución, lo que parece haber inducido a éste a solicitar el concurso de los Comités Revolucionarios. «Todo ello —concluye «L'Opinion»— significa que Libia se está radicalizando cada vez más».

Finalizó la «retención»

Los cuatro técnicos italianos retenidos por Libia desde el pasado 15 de Abril «regresaron ayer a su trabajo en Tobruk», anunció un comunicado del Ministerio italiano de Asuntos Exteriores. Hasta el momento de su «retención», los cuatro técnicos, pertenecientes a la sociedad Impresit, del grupo Fiat, trabajaban en la instalación de una red de alcantarillado.

Diplomáticos en Roma negaron el domingo que los cuatro técnicos estuviesen «detenidos», saliendo así al paso de la noticia publicada por varios periódicos de que habían sido apresados como represalia de Trípoli a las medidas adoptadas el sábado por el Gobierno italiano contra los diplomáticos en Italia.

Confirmada la prisión de Hasi

Un juzgado de instrucción de Berlín Occidental decidió ayer que un palestino de 25 años detenido en relación con el atentado terrorista contra una discoteca berlinesa, el pasado 5 de Abril, debe continuar en prisión. Según comunicó a la Prensa un portavoz de la Justicia, el palestino Ahmad Hasi, apátrida, sigue siendo sospechoso de haber colocado la bomba que estalló en la discoteca «La bella» y causó dos muertos y más de 230 heridos.

El prersidente de Siria, Hafez El Asad, llegó ayer a Belgrado para hablar con el Gobierno de Yugoslavia de la crisis en la región mediterránea.

La presidenta de Filipinas «Cory» Aquino recibe en el palacio presidencial al embajador soviético. (Telefoto A...)

Reagan rechaza las afirmaciones de Marcos

Washington (Efe).—El mandatario norteamericano, Ronald Reagan, rechazó firmemente las afirmaciones de Ferdinand Marcos de que sigue siendo el presidente legítimo de Filipinas, dijeron funcionarios de la Casa Blanca. Las fuentes, recogidas por diversos medios periodísticos, indicaron que Reagan recordó a Marcos que Estados Unidos apoya al nuevo Gobierno filipino de Corazón Aquino.

Al informar el sábado de la conversación telefónica que mantuvieron ambos políticos, el portavoz de la Casa Blanca, Larry Speakes, fue cauteloso sobre el contenido de ésta y dio escasos detalles al respecto.

La Rep. San Vicente aceptaría a Marcos

Washington (Efe). — El Gobierno de la república caribeña de San Vicente y las Granadinas se declaró dispuesto a dar asilo al ex-presidente de Filipinas Ferdinand Marcos, si deposita «millones de dólares» en el Banco de su país.

El primer ministro de esas islas, James Mitchell, en declaraciones que recoge «The Washington Times», indica que «una vez que el dinero esté en el Banco, todo será fácil».

LIBRETA INDUBAN
Un gran éxito
con un notable interés.

8'5%
Interés anual, con pagos trimestrales.

Un gran éxito siempre despierta el máximo interés. Y la Libreta Induban no iba a ser menos. Es la forma de ahorrar elegida por miles de personas en el último año.
Por muchas razones.
Porque supone una inversión que aumenta sus ahorros cada 3 meses. Puntualmente.
Porque usted dispone de su dinero cuando lo necesita. Y porque su notable interés del 8,5% es muy difícil de superar.
¿Comprende por qué la Libreta Induban es el gran éxito del año?
No se quede sin su ejemplar.

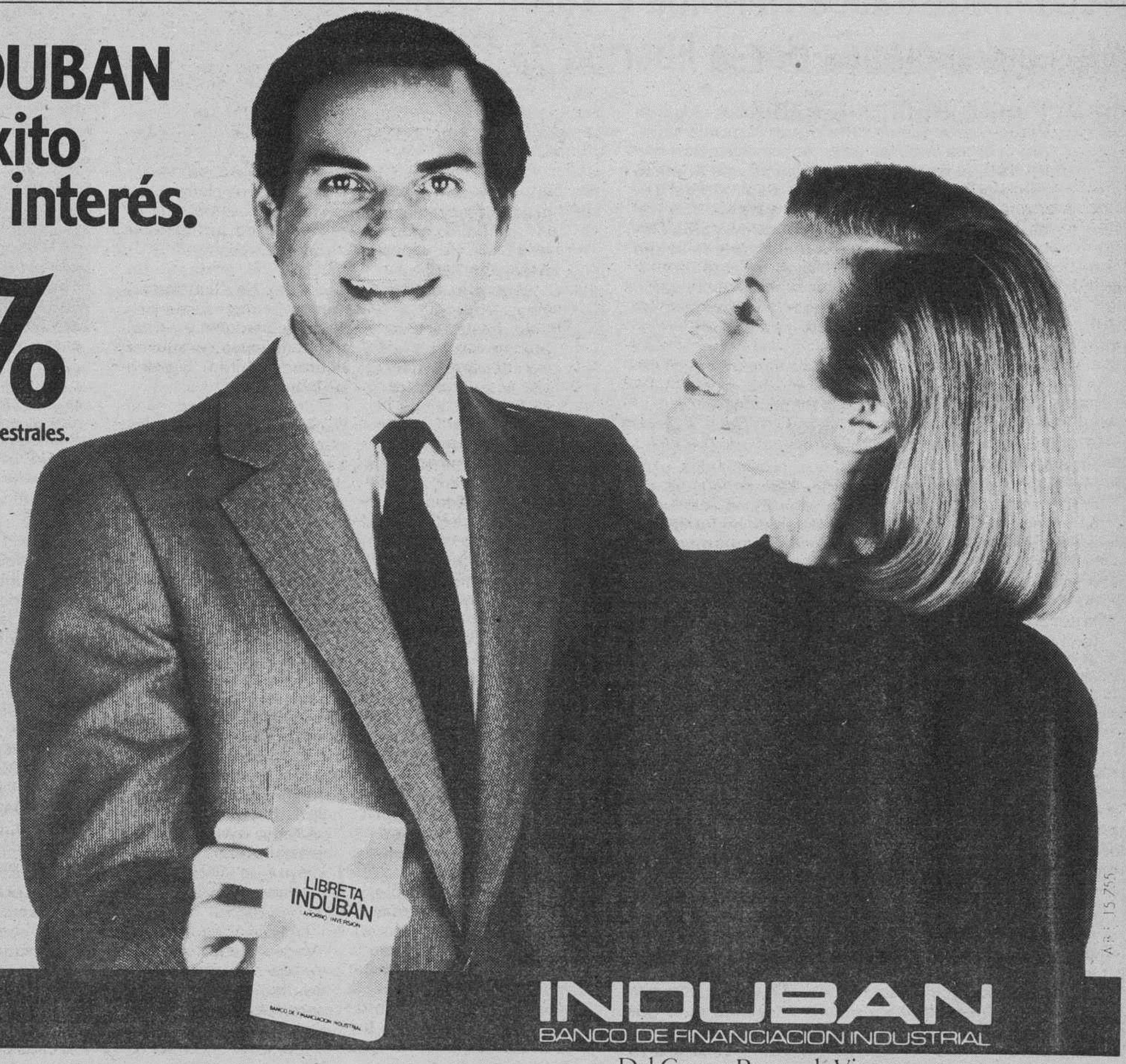

LIBRETA INDUBAN
De notable interés para todos.

INDUBAN
BANCO DE FINANCIACION INDUSTRIAL
Del Grupo Banco de Vizcaya.

BURGOS: Av. Reyes Católicos, 4. Tel. 21 85 13

A.R.: 15.755

M.C.D. 2018

Burgos

Hallado el cadáver de un hombre en plena calle

No presentaba signos de violencia

Burgos (DB). — El cuerpo sin vida de un hombre de 32 años fue encontrado, en la mañana del domingo, por la Policía en plena calle. Según información facilitada por la Comisaría Provincial de Policía, sobre las nueve de la mañana del domingo se recibió una llamada en la sala del 091, dando cuenta de la existencia de un hombre tumbado en plena calle. Una dotación de un coche policial se trasladó hasta la escalinata del Arco de San Martín, en Fernán González, donde efectivamente se encontró el cuerpo de Antonio Hernández Jiménez, de 32 años de edad. Inmediatamente fue trasladado a la Residencia Sanitaria de la Seguridad Social, cuyos facultativos determinaron que ya era cadáver. La Policía burgalesa informó también que en el cuerpo no se apreciaban señales de violencia.

Recuperado material robado

Efectos electrónicos, valorados en setecientas mil pesetas, fueron recuperados por la Policía gracias a la colaboración de una señora que llamó al 091.

Los efectos electrónicos habían sido sustraidos del maletero de un vehícu- lo, cuando se encontraba estacionado en la plaza del Rey San Fernando. El propietario había denunciado el robo, que se había producido tras forzar la cerradura del maletero.

Otro robo, esta vez con intimidación, se produjo en una panadería de la calle Vitoria. Tres individuos, tras amenazar a la dependienta, se apoderaron de ocho mil pesetas.

Diez detenidos en el fin de semana

Diez personas han sido detenidas por la Policía durante el pasado fin de semana, pasando todos ellos a disposición de la autoridad judicial competente.

Uno de ellos fue detenido por los padres de unos jóvenes, que poco antes habían sido víctimas de un robo con intimidación. Los padres de los jóvenes le habían detenido en plena vía pública, para dar aviso después al 091 que se hizo cargo del individuo y lo trasladó a Comisaría.

Otros dos lo fueron como presuntos autores de un robo, con fuerza en las cosas, en un piso de la ciudad. Fueron recuperados los efectos sustraidos, entre ellos joyas y dinero.

Otros tres fueron detenidos en el interior de un vehículo que, al parecer, habían sustraido con anterioridad.

Por último, otros dos jóvenes fueron detenidos como supuestos autores de un delito de robo de efectos, en el interior de un automóvil.

Otros servicios

La dotación de un coche policial localizó ayer a una niña de siete años, cuya madre había comunicado anteriormente al 091 su desaparición.

Diversas denuncias fueron presentadas, cinco por sustracción de turismo estacionados en la vía pública, tres por sustracción de efectos del interior de vehículos y la Policía consiguió recuperar otros cinco vehículos robados con anterioridad.

Atraco en una Caja de Ahorros de Miranda

Ayer lunes, sobre las nueve de la mañana se produjo un nuevo atraco en una entidad de ahorro en Miranda.

Cuando el delegado de la sucursal de la Caja de Ahorros del Círculo, en la calle de Vitoria, procedía a la apertura de la oficina fue sorprendido por la espalda, por un individuo que le amenazó con una pistola y le obligó a penetrar en la misma. Siempre bajo la amenaza del arma, el delegado tuvo que abrir la caja fuerte y entregar el dinero que la misma contenía al atracador, unas seiscientas mil pesetas y a continuación se dio a la fuga. La Policía está realizando investigaciones para identificar al autor del atraco.

Internacional

El techo de un cine cayó sobre cientos de niños en Ecuador

Quito (Efe). — Al menos una persona resultó muerta y varias heridas al derrumbarse ayer el techo del cine Quito sobre cientos de escolares que se encontraban en el local.

El suceso se produjo hacia las 11,30 hora local (16,30 GMT) cuando los escolares se hallaban en este cine de la capital ecuatoriana, invitadoss por el Consejo Provincial de Pichincha (provincia de la que Quito es capital).

Todavía no existe información ofical sobre las causas del suceso, que confirmaron las emisoras locales y los servicios de la zona donde está ubicado el cine Quito.

Los heridos fueron evacuados al hospital capitalino Eugenio Espejo y las primeras informaciones señalan que en las próximas horas podría aumentar el número de víctimas mortales.

El edificio de seis plantas, se encuentra situado en las inmediaciones de la estación ferroviaria «Termini», y en el momento del accidente se encontraban en su interior algunas personas, que fueron rescatadas por los bomberos.

El pasado sábado se había abierto una grieta en el edificio y los inquilinos habían advertido a los bomberos que apuntalaron la construcción.

Italia: Un herido en el desplome de un edificio del centro de Roma

Roma (Efe). — Una mujer resultó herida, de pronóstico grave, al desplomarse por la mañana un ala de un edificio del centro de Roma.

Colombia: Divisan restos del avión perdido

Bogotá (Efe). — Los restos del avión de la compañía colombiana «Aces» declarado en emergencia el domingo con 13 ocupantes en la región nororiental de Colombia fueron divisados ayer por uno de los aparatos que intervienen en su búsqueda.

Fuentes de la aerolínea dijeron que el avión un bimotor de hélice «Twin Otter», se estrelló contra un cerro a cinco minutos de vuelo de la localidad de Saravena, a 400 kilómetros al Nordeste de Bogotá.

Los primeros informes no dan cuenta de la suerte de los 11 pasajeros y dos tripulantes del avión.

Nacional

Los magistrados Hermida y Varón Cobos negaron las acusaciones por la libertad de Bardellino

Madrid (Efe). — Los magistrados Ricardo Varón Cobos y Jaime Rodríguez Hermida negaron ayer las imputaciones de prevaricación que les hace el fiscal, durante el juicio que se inició ayer por la mañana en la Sala Segunda del Tribunal Supremo. El titular del Juzgado Central de Instrucción número uno, Ricardo Varón Cobos, el magistrado del Tribunal Supremo Jaime Rodríguez Hermida y la amiga de este último, Josefa Suárez, están procesados en relación con la presunta irregular puesta en libertad del mafioso Antonio Bardellino.

Se trata de la primera vez que un magistrado del Tribunal Supremo es juzgado en España.

Durante la visita, que continuó por la tarde, Varón Cobos mantuvo que actuó correctamente al poner en libertad a Antonio Bardellino.

Rodríguez Hermida negó que hubiera presionado a nadie para conseguir la puesta en libertad y tanto él como Josefa Suárez, afirmaron que no habían obtenido ningún beneficio por su intervención.

Sin embargo, la testigo Encarnación Reaño, amiga del guardaespaldas de Bardellino, Rafaelle Sacarnatto, dijo que se habían pagado diez millones de pesetas por conseguir la libertad de Bardellino.

Aunque en un principio el fiscal incluyó la acusación de cohecho para Rodríguez Hermida, finalmente el procesamiento contra los dos magistrados se hizo por el delito de prevaricación y el de Josefa Suárez por el de colaboración con el agravante de precios, ya que el fiscal acusa a ésta última de haber recibido cinco millones de pesetas.

Según el relato que hace el fiscal en sus conclusiones provisonales, Antonio Bardellino, uno de los jefes de la «camorra» fue detenido en Barcelona el 2 de Noviembre de 1983, junto con su guardaespaldas Raffaelle Scarnatto y otros dos hombres.

Antonio Bardellino estaba acusado en Italia de los delitos de asociación para delinquir, homicidio, robo a mano armada, tenencia ilícita de armas y receptación, pero la petición de la extracción efectuada en Noviembre de 1983 se concretó en los delitos de ascciación de malhechores de tipo mafioso y receptación.

Dos días después de la detención de Bardellino, es decir el 4 de Noviembre de 1983, el titular del Juzgado Central de Instrucción, Francisco Castro Maije, dictó auto de prisión incondicional.

Bardellino accedió a su extradición en un principio, pero posteriormente cambió su criterio y su compañera Rita da Vita comenzó a hacer gestiones para conseguir su libertad, para lo que contactó con Luis Plana Terraza, alias «El Catalán», con el que mantenía negocios el grupo de Bardellino.

Plana —continúa el fiscal— recomendó a Rita da Vita que utilizara los servicios de la Suárez Peral, alias «la Pepa», propietaria de clubs nocturnos y que mantenía relaciones íntimas con el magistrado del Tribunal Supremo Jaime Rodríguez Hermida.

Josefa, a la que se prometieron cinco millones de pesetas, instó a Jaime Rodríguez Hermida —que no consta que conociese o participase en dicha recompensa— a que utilizase su ascendiente de magistrado del Supremo para obtener de Varón Cobos, titular accidental del Juzgado Central número 5, el acuerdo de libertad de Bardellino.

Varón Cobos ordenó el 31 de Enero de 1984 la puesta en libertad de Bardellino, bajo fianza de cinco millones de pesetas.

Se da la circunstancia de que Varón Cobos había cesado ya en la sustitución, por término de vacaciones del titular, pero continuó ese día encargándose «de facto» de la firma, ya que Castro Meije estaba enfermo.

El propio Rodríguez Hermida acompañó al Juzgado a las procesadas Rita y Josefa, para conocer la cuantía de la fianza, así como a las posteriores gestiones para obtener el resguardo de la Caja General de Depósitos.

El fiscal presentó un escrito el 7 de Febrero pidiendo el ingreso en prisión de Bardellino y Castro Meije revocó el auto de libertad y dictó una orden de busca y captura.

En sus conclusiones el fiscal afirma que Rodríguez Hermida, «valiéndose de su condición de magistrado del Supremo y de la confianza que ello inspiraba», obtuvo información del juez sobre la nueva situación de Bardellino y se lo comunicó a Rita, dando lugar a que éste huyera de España.

Ricardo Varón Cobos mantuvo ayer que había actuado correctamente cuando acordó la libertad de Bardellino, ya que la petición de extradición por parte de Italia se basaba en delitos a los que correspondían penas menores.

Añadió que el auto de libertad fue comunicado al fiscal, quien lo firmó y que Bardellino tuvo que abonar una fianza de cinco millones por su libertad.

Varón Cobos subrayó que había tomado estas medidas porque estaba sustituyendo al titular del Juzgado.

Rodríguez Hermida reconoció que mantenía una relación con Josefa Suárez —sin especificar la profundidad de la misma— y dijo que ésta le había pedido que se interesara por la situación en la que se encontraba un italiano.

El Tribunal Supremo juzgó ayer a los magistrados Jaime Rodríguez Hermida, miembro de este Tribunal y Ricardo Varón Cobos, titular del Juzgado Central de Instrucción número uno, acusados de un delito de prevaricación, en relación con la irregular puesta en libertad, el 31 de Enero de 1984, del mafioso italiano Antonio Bardellino. Dentro del mismo sumario, será juzgada también Josefa Suárez (en la foto), alias «La Pepa», propietaria de clubes nocturnos, implicada igualmente en la puesta en libertad de Bardellino.

Puesto en contacto con Varón Cobos a través de un amigo común —explicó— le preguntó por Bardellino y quedaron en verse al día siguiente en la Audiencia Nacional.

Rodríguez Hermida dijo que cuando llegó a la Audiencia se encontró con Varón Cobos que estudiaba el expediente de Bardellino y que cuando terminó la lectura le dijo que se trataban de «hechos inconcretos». «Después no volví a ver al señor Varón Cobos hasta la declaración ante el juez instructor», dijo.

Reconoció que preguntó en la Audiencia por los motivos por los cuales la Policía se había presentado en el domicilio de Bardellino, una vez que se había reincorporado a su puesto el titular del Juzgado número cinco.

Josefa Suárez afirmó que nunca había ejercido la prostitución y explicó que su vecino Luis Plana Terraza le había pedido que hiciera una gestión acerca de un italiano que estaba detenido.

Puso el caso en conocimiento de Rodríguez Hermida y acompañó a la mujer de Bardellino, Rita de Vita, en los distintos trámites que tuvo que cumplimentar para conseguir la libertad.

Josefa Suárez, negó que hubiera cobrado cinco millones por su intervención.

M.C.D. 2018

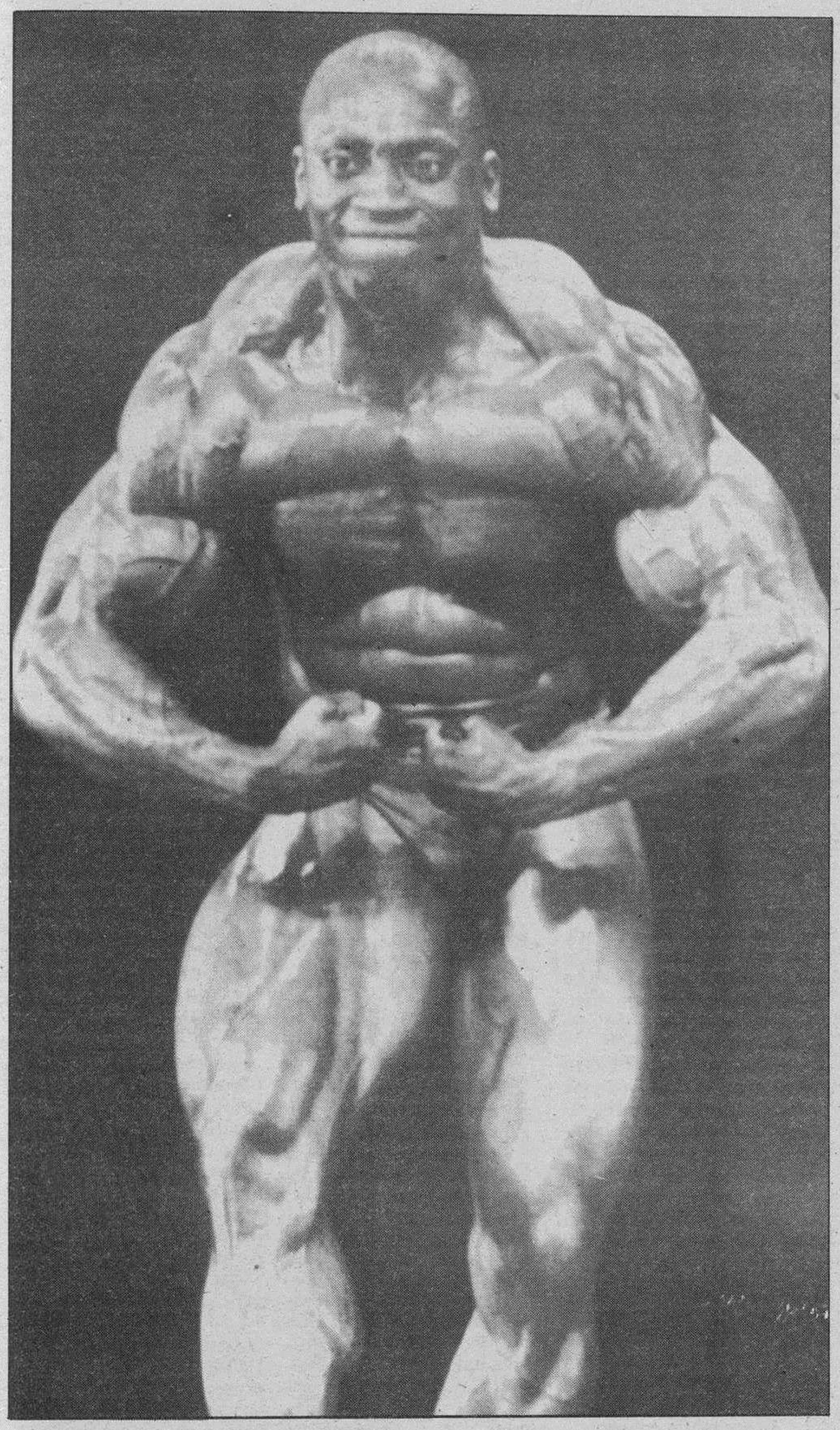

Campeón. — *Y de culturismo. Y del Mundo. Y lo mejor es no enfadarse con él. Es polaco, se llama Ian Dowe y no hace falta decir que todo en él son músculos. Toda posible apariencia con el animal parecido al hombre es defecto de la fotografía. Enhorabuena, campeón. (Telefoto AP-Efe).*

Setecientos millones de pesetas invertirá el Ministerio del Interior para invitar a votar

Madrid (Europa Press). El Ministerio del Interior invertirá cerca de 700 millones de pesetas en la campaña de publicidad institucional destinada a invitar a los ciudadanos a que acudan a votar en las elecciones generales del próximo 22 de Junio, según informaron a «Europa Press» fuentes del Departamento.

Según estas fuentes, el costo de la campaña institucional será similar al del reciente referéndum sobre la permanencia de España en la Alianza Atlántica.

Interior utilizará para realizar su campaña la Televisión, la Prensa diaria y la Prensa gráfica, y las vallas publicitarias, y en esta ocasión no se utilizará el envío por correo, como se hizo en el referéndum OTAN.

A.P. solicita tres debates públicos televisados entre Manuel Fraga y Felipe González

El Comité Ejecutivo de Alianza Popular, reunido ayer en Madrid, bajo la presidencia de Manuel Fraga, solicitó la celebración de debates televisados entre los líderes candidatos a la presidencia del Gobierno, como es práctica tradicional en países con gran arraigo democrático.

En tal sentido, A.P. reafirma la propuesta formulada por el jefe de la oposición, Manuel Fraga, de que se lleve a cabo una ronda de confrontaciones de este tipo, a través de Televisión Española, antes y durante la campaña electoral, con el candidato socialista, Felipe González.

En un comunicado difundido por A.P. al término de la reuión de su comité ejecutivo, se pone de relive, en relación con este tema, lo siguiente:

Alianza Popular, de acuerdo con los partidos nacionales y regionales a ella coaligados, postula —y emplaza en ello al PSOE— la celebración de tres grandes debates televisados: dos entre el presidente del Gobierno y el jefe de la oposición (dedicados respectivamente a política exterior e interior) y uno tercero en el que participen todos los dirigentes políticos con representación parlamentaria en la exinta legislatura. Esta propuesta, por lo demás es coherente con las planteadas por Felipe González cuando era el principal dirigente de la oposición, en las elecciones generales de 1977 y 1979; no así en las elecciones de Octubre de 1982 en las que después de aceptar el reto que le hicieran otros dirigentes, incumplió su compromiso interponiendo condiciones sucesivas e incumplibles.

En apoyo de esta iniciativa, prevista en los vigentes principios básicos de programación de RTVE, Alianza Popular propondrá a sus coaligados y demás fuerzas políticas no socialistas acciones de diversa índole que hagan realidad esta fórmula democrática de diálogo político.

Disuelto el Parlamento andaluz

Sevilla (Europa Press). — Esta noche quedó disuelto en Sevilla el Parlamento autónomo andaluz, ante las próximas elecciones autonómicas que se celebrarán el próximo 22 de Junio y que coincidirán con las generales.

En la última sesión plenaria se aprobaron 2 nuevas leyes, con lo que los 4 años de primera legislatura autonómica se cierran con 43 leyes aprobadas.

En el pleno, los distintos portavoces parlamentarios se despidieron de los 109 diputados andaluces.

Accidente de tráfico en la carretera de Cortes

Burgos (DB). — Ayer a las 7 de la tarde se produjo un aparatoso accidente de tráfico en la carretera de Cortes, a unos 200 metros del paso a nivel de las Veguillas. En dicho punto, el camión Pegaso matrícula BU-7750-G, de la empresa SEMAT, que conducía Vicente Fernández Pereda, de 42 años, domiciliado en calle Ebro, 7 y que procedente de Cortes circulaba con dirección hacia el paseo de la Quinta, por causas que se desconocen, se estrelló contra un árbol, quedando el conductor aprisionado en la cabina, por lo que inmediatamente se desplazaron hacia aquel lugar un vehículo de la Policía Municipal y otro de los Bomberos, por si era preciso utilizar sopletes u otro procedimiento de fuerza para rescatar al accidentado. Por fortuna parece ser que no fue necesario llegar a esos extremos. El señor Fernández Pereda fue traslado al Hospital de la Cruz Roja, donde fue asistido de lesiones calificadas de pronóstico menos grave.

†

ILMO. SEÑOR

Don Valeriano López-Sanvicente Sainz

Teniente coronel honorario de Ingenieros

Falleció en el día de ayer a los 84 años de edad, después de recibir los Santos Sacramentos y la Bendición de Su Santidad.

Q. E. P. D.

Su apenada esposa: Doña Cándida de la Horra; hijos: Celedonio, Antonio, María Teresa, María Concepción, Policarpo, Daniel y Valeriano-Carlos; hijos políticos: Luisa María Torres (Vda. de José María), Marina Ridruejo, Marina Ramos, Rafael Bernal, Javier Vasco y María Carmen Ortiz; nietos; hermanos políticos, sobrinos, primos y demás familia.

Ruegan oraciones por el eterno descanso de su alma. Las honras fúnebres y funeral se celebrarán hoy, martes, a las cinco, en la iglesia parroquial de San José Obrero, efectuándose seguidamente la conducción del finado al cementerio de San José.

Vivía: Santa Cruz, número 29

Capilla ardiente: Capillas de Funeraria «San José»

Burgos, 29 de Abril de 1986

†

ROGAD A DIOS EN CARIDAD
POR EL ALMA DE
EL SEÑOR

Don Leandro Marquina Ruiz

Que ha fallecido en el día de ayer, a los 80 años de edad, después de recibir los Santos Sacramentos y la Bendición Apostólica de Su Santidad.

D. E. P.

Su apenada esposa: Doña Amparo Pérez Casado; hijos: don Gonzalo, don Moisés, doña Benedicta y doña Soledad; hijos políticos: Doña María Concepción Ayala, doña Carolina González, don José García y don Nicasio Fernández; nietos; hermanos: Doña Faustina, doña Rosalía y doña Paulina; tíos, sobrinos, primos y demás familia.

Ruegan oraciones por el eterno descanso de su alma. Las honras fúnebres y funeral se celebrarán, hoy, martes, a las seis, en la iglesia parroquial de San Adrián, de Villímar, acto seguido tendrá lugar la conducción del finado al cementerio de dicha localidad.

Vivía: Villímar (Burgos)

Capilla ardiente: Residencia Ancianos «Fuentes Blancas»

Burgos, 29 de Abril de 1986

Funeraria-Tanatorio «La Paz»

M.C.D. 2018

Equipo de la Real Sociedad, que fue uno de los gafes de nuestros juveniles.

Fútbol juvenil

El Real Burgos cumplió en la temporada

Burgos (DB). — En la edición de ayer, aparecía un pequeño comentario sobre el último partido disputado por el Real Burgos de la Liga Nacional Juvenil. Hoy añadimos un balance de toda la temporada, donde las notas más significativas son de brillantez en la primera vuelta y normalidad en la segunda.

La primera ronda de los partidos ha sido calificada por todos de excepcional. Consiguieron un montón de triunfos, una derrota y ocho empates.

Las victorias fueron contra el Ath. Bilbao, (2-1); Bermeo (6-1), Casablanca (0-1), Helios (3-2), Chantrea (5-2), Aurrerá (9-2). La derrota fue a domicilio frente a la Real Sociedad por 1 a 0. Las igualadas se lograron con el Osasuna (1-1), Galdácano (1-1), Michelín (0-0); Añorga (2-2); Oberena (2-2), Eibar Urko (1-1), Pamplona (1-1) y Deusto (2-2).

La segunda vuelta ya no fue tan bien como se esperaba. Se estaba en segunda posición de la tabla y de forma paulatina se fueron perdiendo puntos hasta dejarle una situación buena pero no como en principio. Se empezó con mal pie. El primer partido iba a ser en el feudo del Ath. Bilbao y allí los burgaleses encajaron nueve goles, aunque marcaron el tanto de la «honrilla». Fue obra de Castresana.

Los muchachos de Salvi obtuvieron seis triunfos, cinco derrotas y tres empates. Las victorias fueron contra el Bermeo (2-3); Casablanca (1-0); Chantrea (0-1); Aurreá (0-1); Pamplona (0-2) y Deusto (3-1). Las igualadas con pamplona (1-1); Michelín (2-2) y Eibar Urko (1-1). El Real Burgos perdió frente al Ath. Bilbao (9-1); Real Sociedad (1-2); Añorga (2-1); Helios (1-0), Oberena (0-1).

Para la próxima temporada todavía no hay nada claro, sólo una cosa. Merino y Roberto son los únicos que seguirán en la plantilla, ya que los demás han sobrepasado la barrera de los años. ¿Pasarán al equipo de aficionados? ¿Irán a equipos de nuestra provincia? o ¿dejarán el fútbol? Es toda una incógnita, cuya solución está en la directiva del Real Burgos.

Por otro lado, los resultados de la última jornada son Ath. Bilbao-Pamplona (7-0); Osasuna-Eibar (4-0); Bermeo-Oberena (2-0); Añorga-Casablanca (0-2); Helios-Michelín (1-1); Chantrea-Galdácano (3-1) y Aurrerá-Real Sociedad (0-4). El partido Osasuna-Casablanca que se disputó el domingo tuvo el resultado de 2 a 1.

	J.	G.	E.	P.	F.	C.	Ptos.
Ath. Bilbao	30	26	2	2	111	15	54+22
Osasuna	30	15	11	4	51	28	41+11
Real Sociedad	30	14	8	8	53	22	40+10
Casablanca	30	15	6	9	48	30	36+ 4
Real Burgos	30	11	12	7	54	43	34+ 4
Añorga	30	13	7	10	44	39	33+ 3
Chantrea	30	12	7	11	41	49	31+ 1
Deusto	30	11	8	11	45	42	30
Aurrerá	30	9	9	12	32	47	27- 5
Michelín	30	7	10	13	30	45	24- 4
Galdácano	30	7	9	14	26	52	23- 7
Helios	30	9	5	16	47	71	23- 5
Eibar Urko	30	4	14	12	24	44	22- 6
Pamplona	30	9	4	17	32	61	22- 8
Bermeo	30	9	4	17	40	64	22- 9
Oberena	30	8	4	18	38	66	21-11

Automóviles PEDROSA, S.A.

CONCESIONARIO OFICIAL **OPEL**

PRECISA

2 VENDEDORES DE AUTOMOVILES

— Formación a cargo de la Empresa.
— Se valorará experiencia en ventas.
— Condiciones económicas a convenir.

2 MECANICOS DE AUTOMOVILES

— Formación a cargo de la Empresa.
— Se requiere experiencia mínima de 7 años.
— Condiciones económicas a convenir.

Interesados dirigirse a nuestras instalaciones en Carretera Madrid-Irún, Km. 244. Departamento de Personal. Sr. Gallo.

Ante el partido contra el Colonia

El Real Madrid ultima su preparación

Madrid (Efe). — La plantilla madridista se muestra confiada ante el encuentro de ida de la final de la Copa de la UEFA a disputar ante un conjunto alemán del Colonia que «pese a no realizar una buena temporada en la Liga alemana, en la competición continental ha demostrado su verdadero valor».

Hugo Sánchez y Gordillo.

Los jugadores del Real Madrid han reanudado sus sesiones preparatorias de cara al encuentro del próximo miércoles, tras el día de descanso que les dió Luis Molowny. En la misma han estado presentes a excepción de Manolo Snachís, que ya se encuentra en su hogar, toda la plantilla.

Durante el entrenamiento el técnico madridista ha estado ofreciendo mayor atención a la línea defensiva, ya que ni el lesionado Sanchís ni los sanciondos por la UEFA, Chendo y Maceda, podrán ser alineados por el Real Madrid frente al Colonia. Sí lo hará, en la delantera Valdano, una vez cumplida su sanción.

Por este motivo, se ha estado ensayando con una defensa compuesta por Solana, Salguero, Gallego y Camacho, que primeramente han ensayado rápidas incorporaciones al ataque, para pasar luego a contener acciones ofensivas de Butragueño, Hugo Sánchez y Valdano.

Luis Molowny, dará hoy la lista de convocados tras el último entrenamiento. Esta estará compuesta por sus 16 jugadores disponibles para el encuentro: Agustín y Ochotorena, como guardametas; Solana, San José, Salguero, Camacho, Gallego, en línea defensiva; Michel, Juanito, Gordillo, Martín Vázquez, de centrocampistas, y Butragueño, Hugo Sánchez, Valdano, Santillana y Cholo, como delanteros.

Durante la concentración, los madridistas observarán vídeos de encuentros jugados por su rival tanto en la Bundesliga como en la Copa de la UEFA.

El partido de vuelta se disputará en Berlín

Berna (Efe). — El comité de apelación de la Unión Europea de Fútbol (UEFA), rechazó ayer el recurso del Colonia contra el cierre de su terreno de juego clausurado por el Comité de Disciplina y Control, por incidentes de seguidores del club alemán.

Estos incidentes se produjeron durante y después de la disputa del partido de vuelta de semifinales de la competición, que jugaron contra el Waregem belga, en la ciudad de Courtrai.

«Efe» se puso en contacto con un portavoz del Real Madrid, que confirmó que el partido de vuelta se disputará en el estadio Olímpico de Berlín Occidental, el 6 de Mayo a las 20,30 horas.

El partido de ida de la final se jugará en el estadio Santiago Bernabéu el próximo miércoles.

El Colonia, en Madrid

La expedición del Colonia alemán, que el miércoles se enfrentará al Real Madrid en el estadio Santiago Bernabéu, llegó a las cuatro de la tarde a la capital de España y los jugadores tuvieron un entrenamiento en la ciudad deportiva madridista.

Un ensayo muy suave, corto y voluntario, al que ni siquiera acudió el entrenador del equipo, Georg Kessler. Los jugadores se limitaron prácticamente a sudar a base de ejercicios de calistenia y un partidillo entre ellos a lo ancho del campo.

En la final de la Recopa

Da Silva jugará con el At. de Madrid

Madrid (Efe). — Luis Aragonés recibió ayer dos buenas noticias mientras arbitraba el partidillo de entrenamiento del Atlético de Madrid, que se enfrentará el próximo viernes al Dinamo de Kiev en Lyon en la final de Recopa

La primera de ellas ha sido el permiso concedido a Jorde Da Silva, por la Asociación Uruguaya de Fútbol, para poder disputar la final con su equipo y la segunda la inclusión de Quique Setién y Tomás en la lista de los veintidós jugadores que viajarán a Méjico para disputar el Mundial, «aunque creo que hay algún otro que también podría haber estado».

La cesión de Da Silva para jugar la final «es muy importante, por ello se han hecho todas las gestiones, sobre todo por tener a todos los efectivos pero no hay que individualizar. Tenemos dieciséis jugadores útiles y todos ellos son importantes».

El técnico atlético afirmó que es importante ver como llega Da Silva «Todavía no sé cuando vendrá y si lo hará primero aquí o irá directamente a Lyon. Lógicamente estoy algo intranquilo por ver como se encuentra, pero creo que está bien».

Luis quiso destacar que está contento con el permiso dado a Da Silva, pero que no es el único jugador», es uno más de la plantilla y es importante como los demás. Todos los jugadores son deseados, hay una plantilla y es normal que quisiéramos que estuviera».

El Dinamo Kiev, listo para la final

Kiev (URSS) (Efe). — El Dinamo Kiev se prepara para la final de la Recopa de Europa, el día dos de Mayo, en la ciudad francesa de Lyon, ante el Atlético de Madrid, de España.

El equipo, que disputó un difícil encuentro del Campeonato de Liga soviética ante el Spartak de Moscú, al que venció por 2-1, no registró novedad alguna en forma de lesiones, por lo que en Lyon se espera alinear a los mismos once jugadores que actuaron frente al Spartak.

El entrenador del equipo, Valeri Lobanovski, que lleva al frente del equipo doce años —salvo una pausa de seis meses—, ha calificado el encuentro ante el Atlético de «muy difícil», y ha precisado que esta dificultad dimana de «que juega de la misma forma que nosotros, con rapidez y al contragolpe».

El Dinamo tiene en Oleg Blohine a su gran estrella, pero hay otros jugadores sin tanta fama, pero tan eficaces o más que el hábil exterior. Ninguno de ellos conoce demasiado al Atlético, pero si al fútbol español, al que consideran uno de los mejores de Europa.

El Dinamo tiene previsto viajar a Lyon, el miércoles.

M.C.D. 2018

Desde el pasado 23 de Febrero

Notable descenso en las recaudaciones del Burgos

Burgos (A.L.O.). — Los ecos del pésimo partido jugado por el Real Burgos, en la tarde del pasado domingo, ante el Arosa no se han apagado. Desconocemos si habrá habido lectura de cartilla o el correspondiente «tirón de orejas». Lo cierto es que, el Real Burgos dista mucho de ser aquel equipo con brío garra y personalidad que maravilló. Incluso llegó a poner entre las cuerdas al actual campeón de la Copa del Rey, el Real Zaragoza.

El comentario del aficionado «echa chispas». Estas han salpicado y ayer en la reunión de la directiva, el tema se tocó de una forma seria aunque no preocupante. Restan tres jornadas y prácticamente la suerte ya está echada.

El domingo, la expedición burgalesa juega en el campo del Lalín, actual «farolillo rojo» con tan sólo seis triunfos en un total de treinta y cinco partidos. Además, es el equipo de todo el grupo que mayor número de goles ha encajado (sesenta y siete) y el que menos ha hecho (veinticuatro).

Con esta tarjeta de presentación, el Real Burgos, estimado lector, tiene la obligación de sumar los dos puntos con las consabidas dificultades que entraña todo partido de fútbol.

Pérdidas

Desde el pasado 23 de Febrero hasta el día de hoy, el club burgalés tan sólo ha recaudado un millón de pesetas netas. Suma que restará de forma considerable el esperado superávit al término de la temporada que ya asoma por el horizonte. La clausura del terreno de juego de «El Plantío», uno de los atropellos más descarados del presente campeonato, ha traído consecuencias. No sólo a nivel económico.

En el terreno deportivo, desde esa fecha «fatídica» el equipo, al margen de crear muchas oportunidades de gol, no acaba de ofrecer ni espectáculo ni seguridad al aficionado. Por fortuna todo este «laberinto» ha llegado en la recta final.

Ya se comienza a preparar la próxima campaña, cuyo presupuesto rondará, por los ochenta «kilos». Las conversaciones, en torno, a las altas, bajas y otros menesteres pronto abrirán sus puertas. Ya se piensa en el próximo ejercicio.

En resumen, de la euforia se ha pasado a la cautela, a la planificación y a procurar cerrar la presente temporada devolviendo a la afición la sonrisa que de un tiempo a esta parte, la cambió por la preocupación. Un extremo lógico y que se deja observar de forma machacona.

PEÑA QUINIELISTICA DB

Bolsa acumulada hasta la fecha:

1.105.347 Ptas.

Suscriptores premiados: **2**

A razón de **552.673 Ptas.**

SI AUN NO ES SUSCRIPTOR
ESTE ES EL MOMENTO DE HACERLO
Y BENEFICIARSE DE LA **PEÑA QUINIELISTICA DB.**

Nota:

Ante la imposibilidad material de remitir a cada suscriptor un número acreditativo y distinto para el sorteo de la bolsa acumulada, del que aparece en su recibo, el sorteo se efectuará al finalizar la temporada de quinielas entre todos los suscriptores que el 15 de Mayo próximo acrediten una suscripción a **DIARIO DE BURGOS** por tres meses mínimo.

Vd. podrá ser ganador de grandes premios de la bolsa acumulada por la **PEÑA QUINIELISTICA DB** *si es suscriptor a nuestro periódico por tres meses o más.*

Así son los veintidós seleccionados

El guardameta Ablanedo, el más novato

Madrid (Efe). — Ablanedo, que no ha sido internacional absoluto, y Camacho, 64 actuaciones con el primer equipo nacional, son el más novato y el más veterano entre los veintidós jugadores que ha convocado Miguel Muñoz para el Mundial de Méjico de fútbol.

Miguel Muñoz debutó al frente de la selección nacional el 27 de Octubre de 1982, en un partido correspondiente a la fase previa de la Eurocopa'84, que disputó frente a Islandia en Málaga, con triunfo final por 1-0.

A partir de ese encuentro y en los 34 que ha dirigido, formó un bloque de jugadores, en el cual han existido muy pocas novedades. Muñoz ha utilizado 48 jugadores en esos partidos, aunque alguno de ellos simplemente fue convocado, sin llegar a jugar.

Es el caso, por ejemplo, del guardameta Ablanedo, uno de los seleccionados para Méjico, que tan sólo ha estado dos veces en el banquillo de suplentes: contra Irlanda, en Cork, y frente a Islandia, en Reyjkavik.

Tampoco ha debutado con Muñoz otro de los guardametas, Urruti, aunque sí fue convocado para los seis últimos partidos de preparación, porque el seleccionador ha utilizado en los partidos solamente a tres guardametas: Arconada, en 23 partidos completos y medio tiempo de otro; Zubizarreta, en 8 completos y medio tiempo, y Buyo, en dos partidos.

Solamente cinco han sido mundialistas: Urruti, por dos veces, en Argentina'78 y España'82, y Camacho, Gallego, Gordillo y Maceda, en España'82.

Así son los 22 jugadores seleccionados por Muñoz:

Porteros:

Andoni Zubizarreta (Athletic Bilbao). 1,83 y 80 kilos. Nació en Vitoria el 23-10-61. 9 veces internacional A, todas en la «era Muñoz».

Francisco Javier González Urruticoechea (Barcelona). 1,82 y 82 kilos. Nació en San Sebastián el 17-2-52. 5 veces internacional A, ninguna con Muñoz, aunque fue convocado en seis ocasiones. Será su tercer Mundial.

Juan Carlos Iglesias, Ablanedo II (Sporting Gijón). 1,75 y 73 kilos. Nació en Mieres el 3-9-63. No ha sido internacional absoluto, aunque fue convocado dos veces por Muñoz. Titular de la selección sub'21.

Defensas

José Antonio Camacho (Real Madrid). Lateral izquierdo o central. 1,74 y 70 kilos. Nació en Cieza el 8-6-55. 64 veces internacional A, de ellas 30 con Muñoz. Capitán de la selección, jugará su segundo Mundial.

Miguel Porlán Chendo (Real Madrid). Lateral derecho o centrocampista. Nació en Totana el 12-10-62. Una vez internacional absoluto, con Muñoz frente a la URSS en Las Palmas.

Andoni Goicoechea (Athletic Bilbao). Defensa central o libre. 1,81 y 81 kilos. Nació en Alonsótegui el 23-8-56. 29 veces internacional absoluto, 28 con Muñoz. Un gol.

Julio Alberto Moreno (Barcelona). Lateral izquierdo o centrocampista. 1,77 y 78 kilos. Nació en Oviedo el 7-10-58. 22 veces internacional A, todas con Muñoz.

Antonio Maceda (Real Madrid). Defensa libre. 1,89 y 85 kilos. Nació en Sagunto el 16-5-57. 35 veces internacional absoluto, 32 con Muñoz. Ocho goles. Segundo Mundial.

Tomás Reñones (At. Madrid). Lateral derecho o izquierdo. 1,72 y 70 kilos. Nació en Santiago de Compostela el 9-8-60. 5 veces internacional, todas con Muñoz.

Centrocampistas

Ramón María Calderé (Barcelona). 1,77 y 76 kilos. Nació en Vilarodá el 16-1-59. 6 veces internacional A, todas con Muñoz. Dos goles.

Francisco López Alfaro (Sevilla). 1,82 y 77 kilos. Nació en Osuna el 1-11-62. 14 veces internacional, todas con Muñoz.

Ricardo Gallego (Real Madrid). Centrocampista o líbero. 1,79 y 72 kilos. Nació en Madrid el 8-2-59. 26 veces internacional, 22 con Muñoz. Un gol. Segundo Mundial.

Rafael Gordillo (Real Madrid). Centrocampista o lateral izquierdo. 1,78 y 74 kilos. Nació en Almendralejo el 24-2-57. 62 veces internacional, 28 con Muñoz. Dos goles. Segundo Mundial.

Miguel González Michel (Real Madrid). 1,82 y 75 kilos. Nació en Madrid el 23-3-63. 5 veces internacional A, todas con Muñoz. Un gol.

Enrique Setién (At. Madrid). 1,82 y 77 kilos. Nació en Santander el 27-9-58. 3 veces internacional A, todas con Muñoz.

Víctor Muñoz (Barcelona). 1,77 y 68 kilos. Nació en Zaragoza el 15-3-57. 39 veces internacional, 27 con Muñoz. Un gol.

Juan Antonio Señor (Zaragoza). 1,67 y 64 kilos. Nació en Madrid el 26-8-58. 29 veces internacional A, todas con Muñoz. Cinco goles.

Delanteros

Emilio Butragueño (Real Madrid). 1,70 y 68 kilos. Nació en Madrid el 22-7-63. 11 veces internacional A, todas con Muñoz. Cinco goles.

Eloy Olaya (Sporting Gijón). 1,67 y 65 kilos. Nació en Gijón el 10-7-64. 3 veces internacional absoluto, todas con Muñoz. Un gol.

Hipólito Rincón (Betis). 1,77 y 75 kilos. Nació en Madrid el 28-4-57. 20 veces internacional, todas con Muñoz. Diez goles.

Julio Salinas (Athletic Bilbao). 1,80 y 76 kilos. Nació en Bilbao el 11-9-62. 3 veces internacional A, todas con Muñoz. Tres goles.

Francisco José Carrasco (Barcelona). 1,82 y 76 kilos. Nació en Alcoy el 6-3-59. 30 veces internacional, 22 con Muñoz. Tres goles.

Méjico-86

Chendo, la sorpresa de Miguel Muñoz

Miguel Muñoz, seleccionador nacional de fútbol, facilitó hoy la lista de 22 jugadores que integrarán el equipo nacional, para la fase final del Mundial de Méjico de fútbol. El único cambio es el del sustituto del madridista Sanchís, que estaba en la lista primitiva, pero que se lesionó de gravedad y perderá el Campeonato. En su lugar ha sido designado otro madridista, el defensa Chendo.

Los seleccionados se desplazarán a Méjico el 11 de Mayo y, salvo los jugadores del Barcelona, Atlético de Madrid y Real Madrid, se concentrarán el día 4 en Navacerrada.

Los 22 convocados son: Porteros, Zubizarreta (Ath. Bilbao), Urruticoechea (Barcelona) y Ablanedo (Sporting). Defensas, Chendo, Maceda y Camacho (Real Madrid), Tomás (At. Madrid), Goicoechea (Ath. Bilbao) y Julio Alberto (Barcelona). Centrocampistas, Francisco (Sevilla), Gordillo, Michel y Gallego (Real Madrid), Víctor y Calderé (Barcelona), Señor (Zaragoza) y Quique Setién (At. Madrid). Delanteros, Rincón (Betis), Julio Salinas (Ath. Bilbao), Butragueño (Real Madrid), Carrasco (Barcelona) y Eloy (Sporting).

«Esperaba estar en el Mundial» (Chendo)

El jugador del Real Madrid Miguel Porlan «Chendo», una vez conocida su inclusión en la lista de Miguel Muñoz para el Mundial de Méjico, ha manifestado que «era el único que estaba convencido de que el seleccionador iba a contar conmigo».

Chendo, a quien la noticia de su inclusión para la disputa del Mundial le ha llegado en pleno entrenamiento, considera que «la convocatoria no me ha sorprendido, es más la esperaba».

El lateral madridista ha sido únicamente internacional «A» en una ocasión, desde entonces no volvió a ser convocado por Miguel Muñoz: «Esa fue mi principal duda. Pensaba que la prueba frente a la Unión Soviética no había sido todo lo satisfactoria que se quería, aunque actué al mismo nivel que en mi club».

M.C.D. 2018

Atletismo

Carl Lewis vuelve por sus fueros

Walnut (California, Estados Unidos) (Efe). — El atleta estadounidense Carl Lewis, cuádruple campeón olímpico en los Juegos de Los Angeles, se anotó anoche dos importantes triunfos en la reunión de Walnut Grove, primera prueba destacada de la temporada americana al aire libre.

Lewis venció en los 100 metros con una marca de 10,14, tras realizar una mediocre salida, y en longitud con un salto de 8,33 metros.

Carl Lewis, que realizó solamente breves apariciones en pista cubierta obtuvo una ventaja de 18 centésimas sobre Harvey Glance, en una prueba con viento nulo. En longitud, donde participaban hombres de la categoría de Larry Miricks y Mike Powell, que saltaron 8,20 y 8,22, respectivamente, se anotó su cuadragésimo sexta victoria consecutiva.

Su mejor intento fue el quinto, en el que contó con un viento favorable de 3 metros por segundo. Su serie fue de 7,28 —nulo— 8,28, 8,21, 8,33 y 8,06.

En categoría femenina brilló nuevamente la velocista Evelyn Ashford, recordman mundial y campeona olímpica de los 100 metros. Ashford volvía a la alta competición tras diecinueve meses de ausencia, motivada por su maternidad.

Ganó sin demasiados problemas el hectómetro, con una marca de 11.11. La semana pasada ya había realizado en Pomona, durante un entrenamiento 11.08, y su marca aquí pudo haber sido mejor.

Otros resultados interesantes de la reunión fueron el record USA de martillo establecido por Judd Logan, con 80,88 metros con una mejora de 2,76 respecto a su anterior registro.

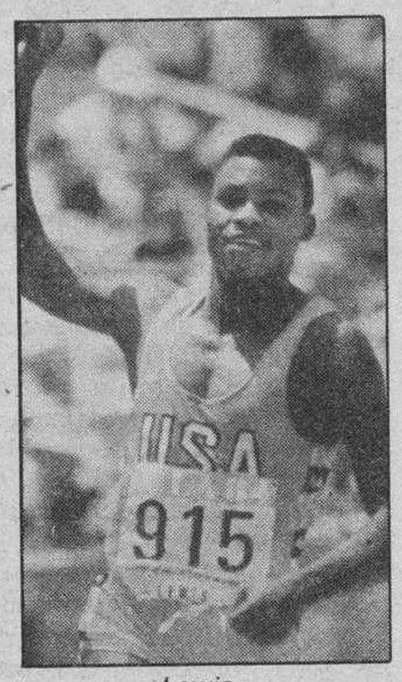

Lewis

Pesca

Los ríos Pedroso y Arlanza, escenarios del provincial

Burgos (DB). — El jueves va a tener lugar el XXV Campeonato Social de Pesca Deportiva de trucha, en los ríos Pedroso y Arlanza, en los cotos de Cascajares y de Covarrubias.

Pueden participar en esta prueba todos los socios de la entidad de Cazadores y Pescadores de Burgos, previa inscripción. Estas se podrán efectuar de forma verbal o escrita en la oficina de la sociedad, hasta las 20,00 horas de hoy. El precio de la inscripción se fija en 2.000 pesetas por participante. Esta cantidad va destinada a abonar el precio de la comida de Hermandad, que se llevará a cabo una vez finalizada la competición. En ella se darán los trofeos a los vencedores.

El sorteo de los cotos se efectuará mañana, a las 13,00 horas en la sede de la sociedad.

Por último señalar que la prueba se iniciará a las 9,00 horas y finalizará a las 16,00 horas. El pesaje será a partir de las 16,00 horas hasta las 16,46 horas.

Cross

El domingo, pruebas en Villalba de Duero

Burgos (DB). — El próximo domingo se va a disputar la primera edición del Cross Popular de Villalba de Duero, a partir de las 10,00 horas.

La organización corre a cargo del Ayuntamiento de dicha localidad burgalesa y del Club Deportivo Cultural Villalba. Está patrocinado por la Diputación Provincial.

La prueba concentrará a todos los atletas venidos de las zonas cercanas a Villalba y que se integren en las siguientes categorías, alevín masculino y femenino; infantil masculino y femenino; cadete masculino y femenino; promesas senior femenino; promesa masculino y senior masculino.

Natación

Nadadores burgaleses al sector regional

Burgos (DB).—Varios nadadores burgaleses en edad escolar participarán este fin de semana en el sector regional de natación. Dicha competición está organizada por el Gobierno de nuestra Comunidad Autónoma, dentro del programa «Juegos en Edad Escolar». Las pruebas se llevarán a cabo en Palencia en la piscina municipal cubierta del Pebellón de Deportes.

Los participantes suman el número de 247 jóvenes, repartidos de la siguiente forma, 141 chicos y 133 chicas en edades comprendidas entre los 10 y los 16 años. Todos ellos representan a seis provincias de Castilla y León, previa selección.

Pelota

Odisea de los pelotaris locales en tierras cántabras

Burgos (DB).—Después de numerosos avatares, los pelotaris burgaleses empataron a dos puntos con Santander, en partido correspondiente al Campeonato de España de Autonomías.

La competición se inició con normalidad y cuando Ferreruela iba ganando por 1 a 8, comenzó a diluviar y al ser el frontón descubierto se suspendió. Y cosa curiosa en Santander, provincia eminentemente lluviosa, no tiene ni un sólo frontón cubierto. Ante esto, el presidente de la Federación Burgalesa, Teodoro Moral se puso en contacto con Madrid y allí les enviaron a jugar a Vizcaya. Después de la comida se inició la competición y Ferreruela en mano parejas perdió por 18 a 13. Una auténtica mala suerte. Los puntos se consiguieron en mano parejas con Rey y Escribano y en pala, Sancha y Ubaldo. Se perdió en mano parejas y paleta. Los partidos finalizaron a las 21,00 horas.

¡ATENCION AUTOMOVILISTA!

(Real Decreto 2344/85 del Ministerio de Industria 20 Noviembre 1985)
(B.O.E. N.º 302 - 18/12/85)

- ¿Sabía que los coches matriculados antes de 1972 tienen que pasar este año la Inspección Técnica Obligatoria?
- ¿Sabía que los coches de más de 10 años pasarán esta Inspección una vez al año y los de más de 5, una vez cada 2 años?
- ¿Sabía que estos vehículos en el caso de no cubrir los requisitos exigidos por dicha inspección, podrán ser retirados de la circulación e incluso dados de baja,

¡NO ESPERE A LA INSPECCION OBLIGATORIA!

Le damos 60.000 pts. como mínimo por su coche usado (esté como esté) al comprar un SEAT PANDA o TRANS.

Y si quiere el doble CONSULTENOS

OFERTA VALIDA HASTA EL 30 DE ABRIL

AUTOMOBA

Y SU RED DE AGENTES EN BURGOS Y PROVINCIA

M.C.D. 2018

LA MEJOR CARRERA PARA SU NEGOCIO DE HOY ESTA EN IFA

Saber comprar

CASH ARLANZON

IFA

C/Alcalde Martín Cobos, s/n
BURGOS

CASH IFA

VUELTA A ESPAÑA 86

Saltó el escocés y...

Millar se tomó la revancha sobre Pedro Delgado

Cangas de Onís (De nuestro enviado Benito Urraburu). — «Ha sido una pequeña revancha sobre Delgado». Robert Millar no tenía ningún tipo de problemas, una vez cruzada la meta situada en los Lagos de Enol, para decirnos las palabras con las que abrimos este comentario. El escocés realizó una ascensión prodigiosa. Se ha pasado toda la temporada corriendo en pruebas españolas, sin dar sensación de fortaleza, escondido siempre entre los primeros, atento a la primera ocasión propicia para dar un zarpazo. En la vuelta al País Vasco, en la última etapa, ya dio sensación de poderío. Millar ha esperado pacientemente su hora, el momento en el que más daño podía hacer y en el que más relevancia iba a adquirir su victoria. Los lagos, diez kilómetros más arriba de donde se encuentra la Basílica de Covadonga, ha sido el lugar escogido.

Un colombiano, Rondón, saltaba a los inicios de la subida. Los sudamericanos no ganarán la Vuelta, pero pueden hacerla perder a más de uno. Atacan en cuanto ven que la pendiente se arruga. Laurent Fignon quiso seguir el ritmo y desde el comienzo empezaría con dificultades. Iñaki Gastón tampoco podía. El grupo selectivo, la cabeza, se haría rápidamente. La tensión en los rostros de aquellos hombres se veía. Las miradas hacia los desarrollos, el saber como se iba a responder al momento de la verdad estaba cerca. En una primera selección no faltaba nadie pero muchos iban ya al límite. Perico Delgado sería el primero en atacar. Detrás de él se formó un pequeño grupito. El gallego Alvaro Pino es una roca; Robert Millar, Parra y Dietzen se situaban detrás de él. Pero las oscilaciones comenzarían a ser como un auténtico carrusel. Lucien Van Impe se descolgaba de ese grupo principal. Marino Lejarreta perdía contacto, lo mismo que Pello Ruy Cabestany, Gorospe e Ivanov, etc.

Marino Lejarreta trataba de tirar de Cabestany. El(junco de Berriz» no tenía su día. Cabestany pasaba por momentos críticos. Gorospe iba pegado a la rueda del colombiano Sambuel Cabrera que le marcó toda la subida, sin dejarle un momento. Delante Delgado cedía los metros que con tanto esfuerzo había ganado.

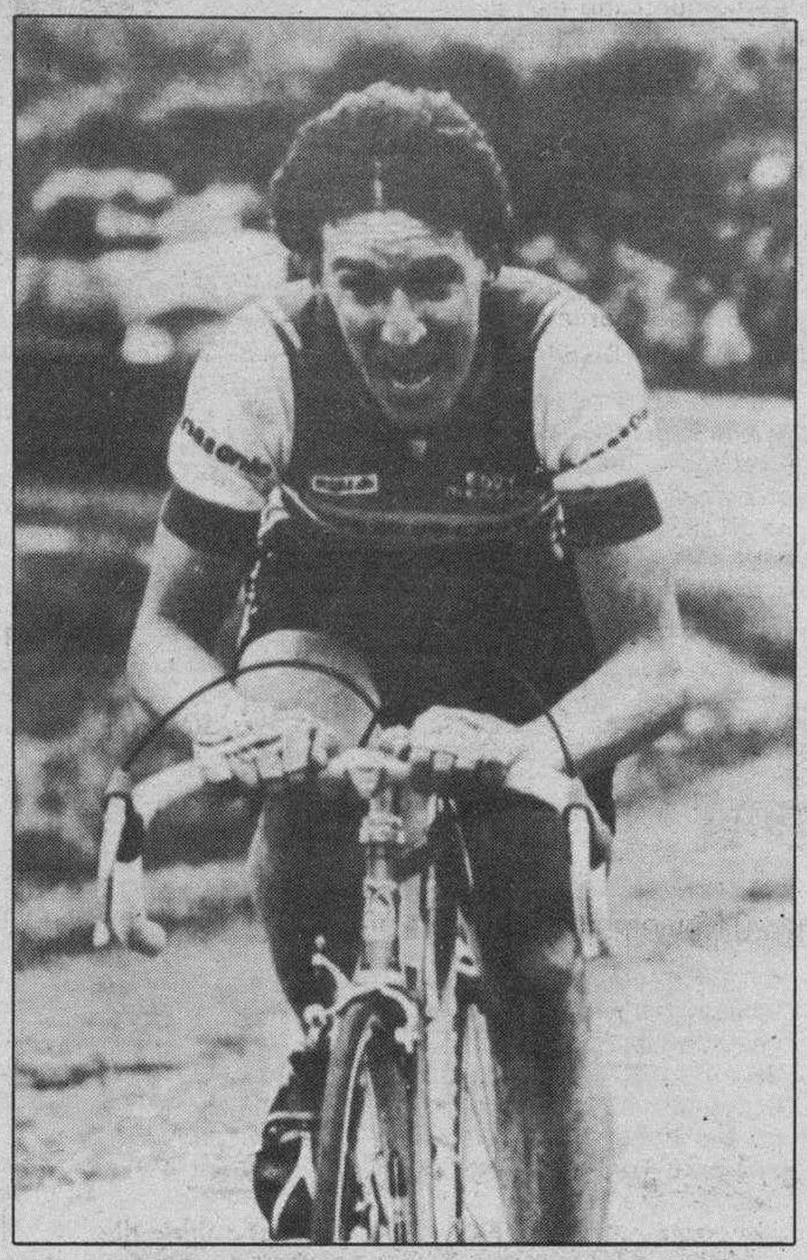

Robert Millar vencedor de la dura etapa de ayer.

Volvió a juntarse un grupo de lujo, Millar, Delgado, Dietzen Pino y Von Madiot y los colombianos Pacho Rodríguez y Hernández se situaban en cabeza. Marino pareció recuperarse un poco. Junto a Laguía y Kelly se acercó a la cabeza, pero Millar pegaría un zarpazo definitivo. Se quería tomar una revancha sobre Delgado y lo consiguió.

Kelly, en inmejorable posición

Cabestany llegaba a duras penas a la meta, con una «pájara» impresionante que terminaría con él en el botiquín. En la meta, con una niebla que se echaba encima y un frío atroz, llegaban los corredores de uno en uno. Ganaba Millar, Luego entraba Delgado, más tarde Pino, Dietzen, Pacho Rodríguez y un largo etc., pero todos los corredores esperaban a los contrarrelojistas, sobre todo a Kelly. El irlandés, un corredor que acabó reventado, pero aguantó, perdía atención al dato, 1-19. Había que seguir buscando más especialistas. Julián Gorospe cedía 1,52; Fignón cedía cerca de tres minutos. La fila de corredores tardó en llegar más de una hora. La primera selección importante de la Vuelta se realizó ayer en las montañas asturianas. La etapa tuvo hasta llevar a Cangas de Onís, otro protagonista, distintos, siempre suele suceder, a los que luego llegaron en las primeras posiciones. Se trajo al pelotón a un ritmo muy rápido y eso destrozó muchas piernas. El relajo inicial, el miedo que siempre dan los lagos, atenazó muchas piernas, obstruyó muchas intenciones. Serrapio e Iglesias romperían las hostilidades, pero su ventaja nunca llegó a ser importante. Se quería sujetar a cualquiera que pudiese crear más tarde problemas. Felipe Yáñez se les uniría. Los tres estarían juntos hasta las primeras estribaciones de El Fito. En otras condiciones, Yáñez hubiera llegado mucho más arriba en los Lagos, pero ayer la tenaza del pelotón extendió demasiado sus garras. Coronaría el Fito en solitario, pero su ventaja rondaba siempre el minuto. El reagrupamiento producido en el descenso dio lugar a la formación de un grupo comandado por Van Calster, Chozas, Garde, Camarillo, Mottet, Magro, Rubén, Gorospe y Rondón. El vértigo de ese tramo de acercamiento hasta la entrada estrecha a los Lagos acabaría por fundir más almas.

Menos belleza

La subida que sigue manteniendo intacta su dureza, resultó menos bella que en otras ocasiones, Delgado se quedó, junto a Alvaro Pino, frente a unos cuantos extranjeros: Dietzen, Pacho Rodríguez, Parra, Millar e Yvon Madiot. Parecía como si el ciclismo español hubiese sufrido una transformación. En la Montaña mandaron los extranjeros y en llano han vencido los corredores nacionales, la lógica, una vez más, quedó en entredicho.

La general que han arrojado los lagos es importante para el futuro desarrollo de la prueba. Seis extranjeros entre los diez primeros, aunque algunos de ellos pertenecen a equipos españoles. Millar, que ahora tiene el Panasonic detrás y no el Peugeot, lleva nueve segundos sobre Pedro Delgado, el único que pudo entenderse con todos los lobos foráneos que se metieron delante; Alvaro Pino es tercero a 13 segundos. Entre los ocho primeros las diferencias son de 45 segundos. Sean Kelly se ha quedado a 1,15 en una posición privilegiada; Anselmo Fuertes es noveno a 1,21, tres segundos menos que Laguía; Marino Lejarreta está a 1,26, Gorospe a 1,48 y así sucesivamente.

El ganador de la etapa

«Esperaba este importante momento» (Millar)

El corredor escocés Robert Millar, que con su triunfo de ayer en la sexta etapa se ha enfundado el jersey de líder de la Vuelta a España, ha manifestado que esperaba desde hace mucho tiempo este momento.

«Estoy agradecido a la Vuelta de España, porque con mi derrota, de forma infantil del pasado año en la penúltima etapa, he aprendido mucho dentro del ciclismo», agregó el famoso ciclista del pendiente.

Para el corredor escocés, enrolado en el Panasonic holandés —considerado como el mejor equipo del Mundo—, dijo que «la etapa ha tenido el desenlace que se esperaba, aunque en esta ocasión le he devuelto la moneda a Pedro Delgado».

Continuó diciendo el ciclista escocés, que «no va a ser nada fácil defender el jersey de líder porque todavía faltan muchos kilómetros de montaña y dos pruebas contra reloj muy largas, que a buen seguro darán también algún que otro disgusto a los hombres fuertes».

«De momento, ya me he vestido de amarillo, que era uno de mis objetivos y si las cosas me marchan bien, no pienso soltarlo hasta Jerez, porque me encuentro en un gran momento de forma y además he empezado a saber estar en el pelotón y no confiar en falsas referencias cuando algún corredor importante se escapa», indicó Robert Millar.

Para el escocés, «Se ha producido una criba importante, pero no definitiva, porque tanto Delgado como Parra, Pacho, Kelly e incluso Fignon, que sufre una pequeña lesión en una pierna, han respondido al ataque».

Terminó diciendo Robert Millar que vino a ganar la Vuelta y de momento ya ha consegudio el jersey que lo distingue como el mejor. Ahora sólo falta conservarlo hasta el 13 de Mayo.

Clasificaciones

Etapa

1. Robert Millar (ESC-Panasonic), 5 h. 54' 17"; 2. Pedro Delgado (PDM MG), a 9'; 3. Raimund Dietzen (FRG-Teka), 23'; 4. Alvaro Pino (Zor BH), 23'; 5. Fabio Parra (COL-Postobon), 31'; 6. Francisco Rodríguez (COL-Zor BH), 40'; 7. Ivon Madiot (FRA-Pegaso SU), 40'; 8. Anselmo Fuerte (Zor BH), 1' 17"; 9. José Laguía (Reynolds), 1' 19"; 10. Marino Lejarreta (Seat Orbea), 1' 22"; 11. Sean Kelly (IRL), 1'28"; 12. Omar Hernández (COL), 1' 52"; 13. Samuel Cabrera (COL), 1' 52"; 14. Julián Gorospe (Reynolds), 1' 52"; 15. Angel Arroyo, a 1' 56".

General

1. Robert Millar (ESC-Panasonic), 31 h. 57' 33"; 2. Pedro Delgado (PDM MG), 57' 42"; 3. Alvaro Pino (Zor BH), 57' 46"; 4. Raimund Dietzen (FRG-Teka), 47' 46"; 5. Ivon Madiot (FRA-Pegaso SU), 58' 08"; 6. Fabio Parra (COL-Café Colombia), 58' 08"; 7. Francisco Rodríguez (COL-Zor BH), 58' 16"; 8. Sean Kelly (IRL-Kas), 58' 48"; 9. Anselmo Fuerte (ZOR BH), 58' 54"; 10. José L. Laguía (Reynolds), 58' 57"; 11. Marino Lejarreta, 58' 59"; 12. Julián Gorospe, 59' 21"; 13. Angel Arroyo, 59' 29"; 14. Charles Mottet (FRA), 59' 36"; 15. Omar Hernández (COL), 59' 40"; 16. Samuel Cabrera (COL), 59' 51"; 17. Vicente Belda, 59' 59"; 18. Laurent Fignon (FRA), 32' 18"; 19. Steffan Mutter (SUI), 33"; 20. Iñaki Gaston, 39"; 21. Lucien Van Impe (BEL), 54"; 22. Blanco Villar, 1' 04".

General por equipos

1. Reynolds, 95 h. 54' 41"; 2. Zor BH, a 3"; 3. Pegaso S.U., a 2' 57"; 4. PDM MG, a 4' 47"; 5. Teka, a 6' 17".

General: Regularidad

1. E. Planckaert, 65 puntos; 2. S. Mutter, 61; 3. M. J. Dominguez, 59; 4. P. Ruiz Cabestany, 55; 5. Sean Kelly, 47.

General de la Montaña

1. José Luis Laguía, 64; 2. Alvaro Pino, 40; 3. Robert Millar, 39; 4. Pedro Delgado, 29; 5. Raimund Dietzen, 25.

General: metas volantes

1. Iuri Kachirin, 14; 2. Venny Van Brabant, 14; 3. Dominique Garde, 9; 4. Marc Gómez, 6; 5. Sean Kelly, 4.

M.C.D. 2018

Plantilla del Juventut

Baloncesto

Barcelona-Juventut, tercer partido del «play-off» en el Palau Blau Grana

Barcelona (Efe). — El tercer partido del Play-Off al título, entre el Barcelona y el Juventut, se jugará, definitivamente, el miércoles en el Palau Blau Grana. Este encuentro, a pesar de los insistentes rumores de celebrarlo el próximo jueves, a causa de la transmisión por TVE, se ha encontrado con la opocisión de los dos entrenadores.

Los técnicos de ambos conjuntos han dado su negativa a la celebración del mismo próximo jueves, dado que para el sábado siguiente tienen sus primeros partidos de los Play-Off finales y hay pocas horas de descanso para sus jugadores.

La hora prevista, en principio, para su celebración, será las 19,30 horas y retransmitido por la segunda cadena de TVE, aunque este horario no ha sido aún confirmado.

Asamblea de clubes españoles

Barcelona (Efe). — El próximo miércoles, día 30, tendrá lugar una Asamblea de la Asociación Española de Clubes de baloncesto en la cual uno de los temas trscendentes es la ampliación de la Primera División.

Si bien en un principio esta medida había quedado completamente descartada, la petición por varios clubes ha hecho posible que, en estos momentos, exista alguna posibilidad de llevarse adelante, aunque para que estos suceda es necesario que alguno de los grandes dé su voto favorable.

Según informaron a «Efe» directivos del Barcelona y Ron Negrita, estas entidades son contrarias a la ampliación porque ello repercutiría desfavorablemente en sus equipos debido a tener que disputar un mayor número de partidos a lo largo de la temporada.

Brasil, 96-Cuba, 88

Sao Paulo (Efe). — La selección brasileña de baloncesto, al vencer anoche por 96 a 88 (54-40) a la de Cuba, conquistó la tercera etapa del cuadrangular internacional, que se disputó en Sao Paulo.

Brasil: Marcelo Vido (2), Marcel (21), Israel (12), Guerrinha (7) y Gerson (8) —equipo inicial— Nilo (20), Maury (19), Rolando (3) y Silvio (4).

Cuba: Abreu (14), Luaces (10), Pérez (28), Ribero (15) y Debois (12) —equipo inicial— Calderón (7) y Caballero (2).

Arbitros: Oscar Rojas (CUB) y José Oliveira (BRA).

Brasil, disputando las finales contra los cubanos, venció también las anteriores etapas del torneo, que se inició la semana pasada en Brasil, continuó en Aracaju y se cerró en Sao Paulo.

PEÑA QUINIELISTICA DB

Tres boletos de 12 aciertos son los premios de la Peña Quinielística «DB», en la jornada pasada.

Cuatro partidos habíamos jugado en la primera combinación a un sólo signo. De ellos el Mallorca cumplió ganando al At. Madrileño en el «Manzanares»; lo mismo decimos del Coruña y B. Linense que derrotaron al Castilla y Jerez, rivales respectivos de ellos. Nos falló el D. Aragón que con su derrota ante el Logroñés en «La Romareda» ha dado un paso de gigante hacia atrás; es decir camino de la Segunda División «B».

Bien por los tres partidos: Málaga-Bilbao Ath.; R. Murcia-Cartagena y Deportivo Alavés-Figueras, jugados a 12 columnas, pues el uno de «La Rosaleda», con el mismo signo de «La Condomina» más la equis de «Mendizorroza», eran marcadores previstos.

Otros tres partidos, y también pronosticados a 12 columnas fueron los Barcelona At.-Sabadell; San Sebastián-Palencia y Levante-Orihuela. Los resultados que se produjeron no tenían nada de extraños pero el dos (2) del «Miniestadio», con el uno (1), de «Atocha» y la equis del Levante-Orihuela, no coincidieron con lo previsto por nosotros y por lo tanto en 6 columnas fallamos el signo de Valencia y en las otras seis el choque de «Atocha», que estaba jugado al X-2, y por eso el error fue en simple y en doble. De ahí los aciertos, dos de doce en una, y una de doce en otra.

Para los cuatro partidos que restan no tuvimos ninguna pega para acertarlos pues de las 16 columnas que habíamos necesitado para pronosticarlos, en el último bloque que eran seis, estaban los signos que «salieron»; es decir el uno (1) para el Albacete-Sestao; la equis (X), para el Castellón-Elche, el uno (1), para el R. Oviedo-Rayo Vallecano y la equis (X), para el Pontevedra-Lérida. Total, esos dos fallos que ya hemos comentado, en simple y en doble.

Seis partidos a un sólo signo teníamos en la segunda combinación y de ellos acertamos cinco pues el Málaga, R. Murcia, R. Oviedo, D. Coruña y R. Mallorca triunfaron sobre sus rivales. Nos falló el choque Levante-Orihuela que finalizó en tablas.

Los partidos Barcelona At.-Sabadell y B. Linense-Jerez estaban acertados de antemano ya que, los pronosticamos a los tres signos.

Otro de los fallos se produjo en el partido D. Aragón-Logroñés pues estaba jugado al doble de uno y equis. Recordamos que triunfó el once de La Rioja.

El Castellón-Elche que terminó en empate se acertó pues lo habíamos jugado al doble de uno y equis.

Para finalizar nos quedan cuatro encuentros que estaban pronosticados a nueve apuestas. La columna que se produjo uno (1), para el Albacete-Sestao; equis (X), para el Pontevedra-Lérida; equis (X) para el D. Alavés-Figueras, y uno (1) para el San Sebastián-Palencia, no era una de las jugadas por nosotros. De ello tercer error en la combinación.

Premios: boletos de 12 (1218 x 3 = 3.654 pesetas). 80 por 100 = 2.923 pesetas.

Bolsa acumulada = 1.105.347 + 2.923 = 1.108.270 pesetas.

SI AUN NO ES SUSCRIPTOR
ESTE ES EL MOMENTO DE HACERLO
Y BENEFICIARSE DE LA **PEÑA QUINIELISTICA DB.**

Protagonistas del deporte

Julio Andrés Izquierdo: «Mi afición al ciclismo es de siempre»

Burgos (B.S.). — El equipo ciclista burgalés «D. Pentágono» de aficionados de segunda y juveniles está dirigido por el también burgalés Julio Andrés Izquierdo. Este equipo lleva el nombre de nuestra ciudad por todos los rincones de España. El año anterior participaron en 96 carreras y este piensan aumentar el número de participaciones. El subdirector es Jesús Moral Quintanilla. Con el director, Julio Andrés charlamos de su equipo.

Sonriente nos comenta que su afición al ciclismo data de cuando tenía 5 años, cuando le regalaron una bicicleta. Estuvo practicándolo hasta el año 1983 y después se formó su propio equipo, el Hermanos López-Cropusa con 14 corredores. Esta temporada ha cambiado de patrocinador y el conjunto se denomina «D. Pentágono».

—¿Te costó mucho formar el equipo?

—«En principio, me costó buscar las casas comerciales. Pero cuando ya tienes hecho eso, lo que hay que hacer es administrar lo mejor posible ese dinero, para participar en muchas careras. Para ello hace falta ser un buen relaciones públicas. Es difícil pero a mí me encanta y por eso se me hace todo más fácil».

—Comenzaste con 14 ciclistas, ¿siguen todos contigo?

—«De los aficionados todos menos dos. Enrique González se fue con un equipo de Santander y Angel Villaverde que ha dejado el ciclismo. En juveniles también dos, Emilio Moral y Jesús Santamaría que han pasado a aficionado y de juveniles, Jorge Molinero, Roberto Terradillo, José Luis Espinosa y Tomás Melgosa.

«Tuve muchos problemas para encontrar patrocinador»

Julio Andrés que es delineante proyectista, topógrafo y cartógrafo, nació en el pueblo burgalés de Doñasantos. Le ha costado mucho trabajo y quizás algún dinero formar su equipo, ¿no es cierto?.

—«Sí tuve bastantes problemas. Yo tenía el equipo más o menos formado y tenía la palabra de varias casas comerciales y me llamaron para que esperara hasta el mes de Junio, pero eso no podía ser y tuve que empezar de nuevo.

Pasando a otros temas, ¿cómo ves tú a la gente que está dentro el deporte burgalés?

—«Lo veo como un bosque de inútiles que no deja ver a unos árboles trabajadores. Yo no digo que lo haga bien, pero trabajo. Yo lo que creo es que hay mucha gente de figurón y que además no dejan trabajar a los demás».

—¿Por ejemplo?

—El Club Ciclista Burgalés, excepto tres o cuatro personas, como el señor Pardo, los demás no hacen ni dejan hacer. Puede que sea porque no dan más de sí. Me refiero al campo del ciclismo, en lo demás yo no me meto».

—¿Cómo te llevas con la Federación?

—Bien, pero espero que me ayude en algo económicamente. Máximo Ortiz se ha portado muy bien conmigo. Carlos Fuentes, el vicepresidente también y no te digo nada de la incansable secretaria Sara, muy bien».

—Por último, ¿cuéntame como es un día normal en una carrera?

—«Nos levantamos a las cinco y media de la mañana. A las seis llamamos a los ciclistas que bajan al comedor y mientras, nosotros preparamos el control de avituallamiento. Una hora antes de empezar la carrera les doy las órdenes oportunas.

M.C.D. 2018

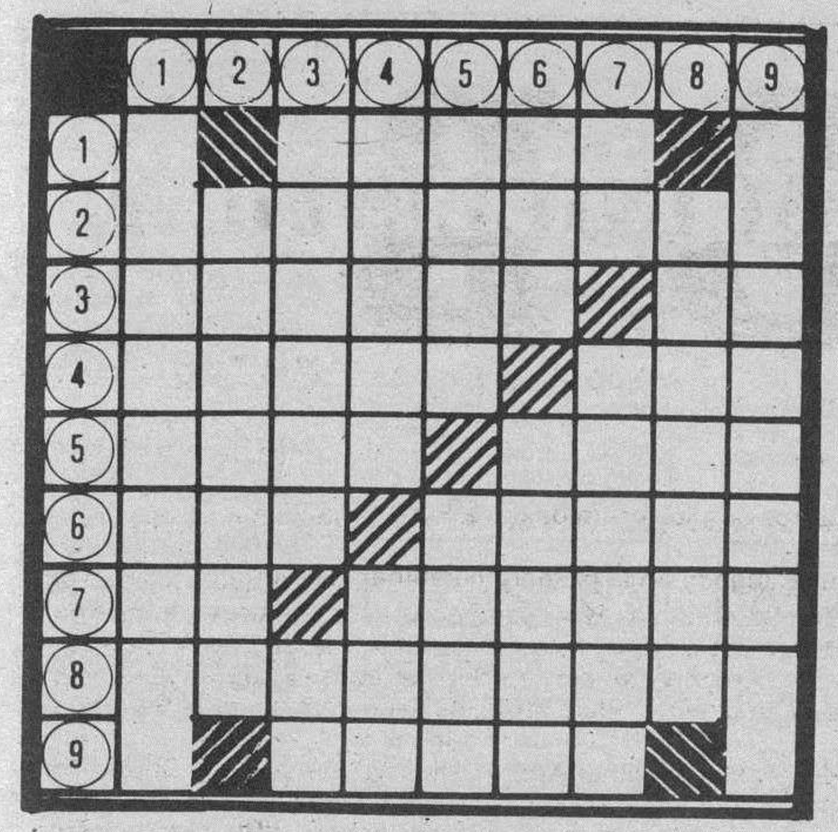

HORIZONTALES. — 1: Superior. 2: Poner en el lugar adecuado. 3: Máscara. (al rev.) Nombre de consonante. 4: Redondel. Tuesto. 5: Tinaja. (al rev.) Color. 6: Tiempo que emplea la Tierra para recorrer su órbita. Que tiene osadía. 7: Siglas comerciales. Fundar, instituir. 8: Medir, ajustar. 9: (al rev.) Nombre de varón.

VERTICALES. — 1: Pruebas, degustas. 2: Sentir nostalgia. 3: Tostado por el sol. Prep. inseparable. 4: Nombre de mujer. La parte consciente del individuo. 5: Baile popular español. (al rev.) Muralla. 6: Ganso. Alberga. 7: Dios del sol entre los antiguos egipcios. Inundar. 8: Morar, radicar en un lugar. 9: Arrepentimiento.

Solución al anterior:

HORIZONTALES. — 1: Alece. 2: Oneroso. 3: Crisol. Mu. 4: Ramas. Lis. 5: Idas. Menú. 6: Bol. Rigor. 7: Ar. Sarasa. 8: Aparejo. 9: Alano.

VERTICALES. — 1: Criba. 2: Oradora. 3: Animal. Pa. 4: Lesas. Sal. 5: Eros. Rara. 6: Col. Miren. 7: Es. Legajo. 8: Ominoso. 9: Usura.

Hechos y figuras

Descubren restos del primate más antiguo

Washington (Efe).- Fragmentos de dientes y mandíbula fosilizados de uno de los miembros más antiguos de los primates, con una antigüedad de más de 50 millones de años, fueron descubiertos en el Estado de Wyoming, anunció un investigador. El primate al que pertenecen los vestigios, bautizado como Cantius Torresi, parece ser un ancestro común de los grupos de primates actuales, los lémures y tarseros, que viven en Madagascar y el Sureste asiático, respectivamente. El científico Philip Gingerich, paleontólogo de la universidad de Michigan, asugura en el último número de la revista Nature que los antecesores de lémures y tarseros vivieron en nuestro Planeta hace 52 millones de años, pero Cantius Torresi, con las características de ambos grupos, lo hizo un millón de años antes. Este dato hace creer a Gingerich que los fósiles hallados son el ancestro más antiguo de la especie humana, que existe como tal hace cinco millones de años.

Según el experto, Cantius Torresi era del tamaño de una ardilla, su cuerpo, cubierto de un nutrido pelo, finalizaba en una cola y se alimentaba de los frutos de los árboles (el lugar del hallazgo fue originariamente una zona de espesos bosques subtropicales). Esta especie desapareció en Norteamérica hace 45 millones de años.

Misión imposible

Río de Janeiro. — La compañía que distribuye el agua a Río de Janeiro está empeñada en una tarea imposible: cobrar por el uso del líquido en una casa que fue demolida hace tres años.

Pero, ese milagro de la burocracia tropieza con el escollo de Ilvaita Brando, ex-propietaria de la ex-casa, quien informó en su día a la compañía de que había vendido la vivienda a una constructora que la demolió y ha levantado en su lugar un edificio de apartamentos.

La compañía prometió entonces investigar, pero en lugar de hacerlo siguió enviando a la ex-presidente de la ex-casa recibos por sus inexistentes servicios.

Después de tres años de insistentes reclamaciones, Ilvaita decidió hacer públicas sus protestas en los diarios, denunciando la tenacidad de la burocracia implicada en el caso.

JEROGLIFICO

¿Habrá pan en casa?

Solución al anterior:

...Barre, canta

La chispa de Olmo

Dibujos con siete errores

Solución al anterior:

1. — Pelo. 2. — Pelo. 3. — Pelo. 4. — Ventanilla. 5. — Oreja. 6. — Oreja. 7. — Oreja.

Don Celes

Por Olmo

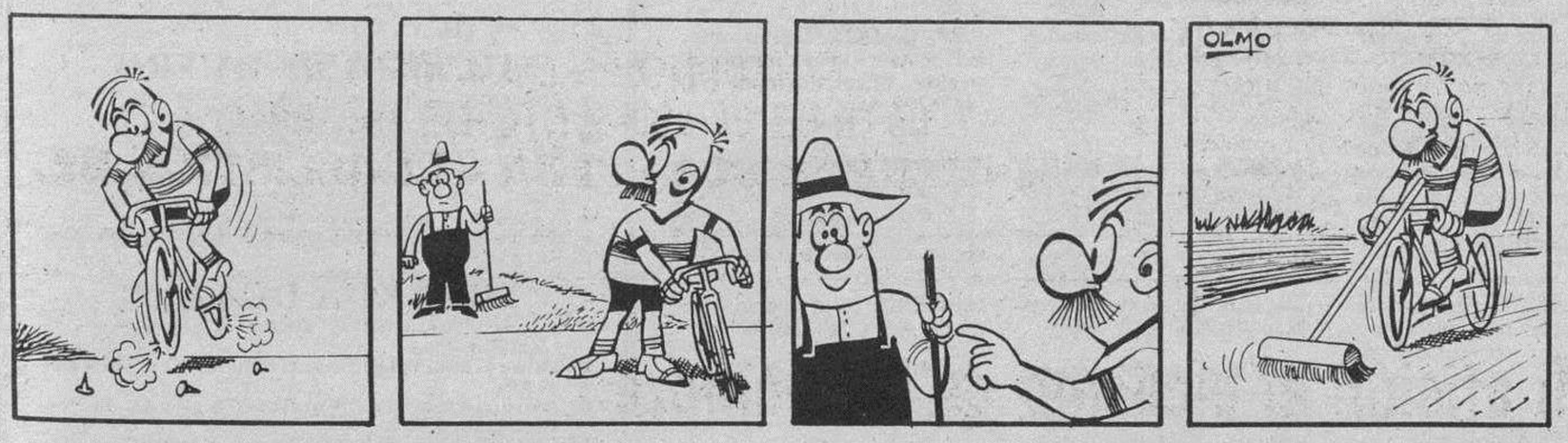

anuncios generales clasificados

Estos anuncios se reciben en nuestra Administración, San Pedro de Cardeña, 34 y en todas las Agencias de Publicidad.

NOTA.- Deberán tener entrada con 24 horas a su publicación.

Inmobiliaria

SE VENDE PISO

Arreglado en C/ Huerto del Rey (La Flora).

Informes ☎ 20 98 02

OCASION

Se cede oficina amueblada en arrendamiento, en c/ Julio S. de la Hoya, 8, 8.º 1.ª

☎ 212573-224726

Laboral

SE NECESITA COCINERO

Profesional. Llamar:

☎ 23 08 99

Servicios

Gestoría Rodríguez García

Cl/ Vitoria, n.º 28 - 1.º C
BURGOS - ☎ 20 86 62

IVA

Consultas - Asesoramiento
Altas - Contabilidad

—Arrendamientos locales
—Industriales-Profesionales
—Comerciantes-Agricultores

Varios

EXPOSICION DE ARTE
TAGRA
VITORIA, 13 - BURGOS

EXPONE OLEOS
CARRILLO

Horas de visita:
Festivos: de 12 a 2
Laborables: de 12 a 2 y de 7 a 9

Del 26 de Abril al 8 de Mayo de 1986

Si quiere anunciarse en esta Sección, diríjase a nuestra Administración, Agencias de Publicidad o al corresponsal de DIARIO DE BURGOS en su localidad.

ANUNCIOS EN ESTA SECCION

M.C.D. 2018

Estos anuncios se reciben en nuestra Administración, San Pedro de Cardeña, 34 y en todas las Agencias de Publicidad.

NOTA.- Deberán tener entrada con 24 horas a su publicación.

Alquileres

ALQUILAMOS oficinas y local comercial. Todo muy céntrico. ☎ 261018.

PEÑISCOLA-Benicarló. Alquilamos apartamentos. Junio-Septiembre, 400 pesetas persona. ☎ 964-473961.

ALQUILO piso grande, principio calle Vitoria, calefacción central. ☎ 266900, 209037.

MATRIMONIO sin hijos, desea alquilar piso con o sin muebles. 221712. Señor Cabrera.

SANTOS.— Alquilo dos naves, carretera Madrid, 1.000 m.², luz, fuerza. 228754.

ALQUILO local acondicionado, económico, con servicios, información, Cervantes, 4, bajo.

SE ALQUILA nave 700 m.², Ctra. Madrid, Km. 234, fachada carretera, todos los servicios. ☎ 206470.

SE ALQUILA ático, vistas calle, a personas mayorres, responsables, Puebla, 42, 2.°, de 5 a 7.

ALQUILO apartamento amueblado, a estrenar, con garaje, calle Concepción. ☎ 201584.

ALQUILO piso amueblado, céntrico, temporada. ☎ 210022.

ALQUILO o vendo nave en Polígono Gamonal, 400 m.² con puente grúa y posibilidad 700 metros, patio cercado. ☎ 218293.

ALQUILO piso amueblado, muy céntrico y soleado. Llamar ☎ 261018.

MAGDA González.— Oficinas alquiler, Vitoria (principio) distintas medidas, precios.

MAGDA González.— Eladio Perlado, amueblado, cuatro, sala, cocina, baño, 30.000.

PRIGO.— Petronila Casado. Local 52 metros, alquiler, 65.000 pesetas. 2552.

PRIGO.— Lealtad, local alquiler 120 metros, instalaciones. 35.000 pesetas. 2548.

PRIGO.— Luis Alberdi, tres, salón, cocina, baño, mínimos gastos. 2536.

PRIGO.— Pisones, dos, salón, calefacción individual. 15.000 pesetas. 2516.

DIEGO Laínez. Alquilo piso, dos, salón, 30.000 renta, amueblado. 236998.

NAVE 160 metros, alquilo, Condesa Mencía, agua, luz, oficina. 236998.

NECESITO alquilar piso pequeño o apartamento amueblado, económico. ☎ 214616.

Automóviles y accesorios

ALQUILER sin conductor. Coches nuevos, todas las marcas «Servi-Auto», Sanjurjo, 9. ☎ 22 27 15.

EUROCASION, vende vehículos todas las marcas y modelos revisados y garantizados en todo el ámbito nacional. Facilidades hasta 24 meses. Trabado S. L., concesionario oficial Citroen. Carretera Madrid, kilómetro 234 y Sanz Pastor, 6.

AUTOMOVILES Pedrosa. — Compra venta de toda clase de automóviles. Stock mínimo, ciento cincuenta vehículos para que usted pueda elegir. Garantizados. Facilidades hasta 24 meses. ☎ 22 77 07 y 22 77 67.

AUTOMOVILES 200. Bárcena y Jesús. Compra-venta de toda clase de automóviles totalmente revisados y garantizados . Facilidades de pago hasta 36 meses, sin entrada. Calle Vitoria, n.° 200. ☎ 21 32 00.

AUTOMOVILES Gamonal. Vende varios Diesel y toda clase de vehículos a precio de verdadera ocasión, mínima entrada, garantizados. C/. Pedro Alfaro n.° 2. ☎ 223814.

AUTOMOVILES Varona, compra venta. Mínima entrada. Facilidades. Garantizados. Calle Madrid, 17. ☎ 207087.

FUNDAS para coches y tapicería en general. Arahuetes. San Isidro, 13. ☎ 207327.

AUTOMOVILES Grandmontagne, donde usted puede comprar con confianza todos los modelos nacionales e importados. Facilidades hasta 36 meses, sin entrada. Francisco Grandmontagne, 22. ☎ 236669.

IMPORTACION y nacionales de auténtica ocasión. Vende Automóviles Ducar. ☎ 229107.

GARANTIA plena en coches de ocasión, Automóviles Ducar. Arzobispo de Castro, 7.

CICLOMOTORES Mobylette. Más duración, menos averías, mejor precio. Serventa. Merced, 13.

AUTOMOVILES V. López. Vehículos nuevos y usados, garantizados. Facilidades. Pisones, 40. ☎ 209667.

JOVEN tu primer coche usado sin entrada desde 5.000 pesetas al mes. Automóviles Félix Santana. Eladio Perlado, 12 ☎ 215050.

OCASION, de particular a particular, vendo DKW, último modelo MB, mecánica en rodaje, BU-9-G, impecable de todo. ☎ 203638.

OCASION, Automóviles Jonatan vende, BMW «Alpina», buen estado, R-5 GTL, revisado, Ford Fiesta impecable extras, Seat 127 LS 4 puertas, Skoda 120 LS en rodaje, Citroen GSA Palas, techo abierto y extras. Calle Madrid, 40. ☎ 203638.

CAMBIARIA Mercedes 300 D, por coche más pequeño. ☎ 261145.

VENDO furgoneta Citroen y Mini 850. ☎ 261145.

OCASION liquidamos varios coches. 208768.

VENDO 4-L, 50.000 pesetas. ☎ 211455.

Colocaciones

JOVENES selectas para mejorar pub. Solamente amistad. 300.000 más Seguridad Social y alojamiento. 988-725842 de 2,30 a 4,30.

NECESITO aprendiz adelantado, 17 años. Cafetería Plaza. Plaza Mayor.

NECESITO cocinero-a, con experiencia, sueldo a convenir. Interesados, teléfono 201640, preguntar por José Antonio Luergas.

SE NECESITA camarera de restaurante, con experiencia, muy profesonal y chica limpieza de 16 años. Hotel Rice, de 5 a 7 tardes.

SE OFRECE joven, cualquier tipo trabajo, Calvario, 24, 3.° D.

SE NECESITA chica fija. ☎ 207153.

NECESITO modistas con experiencia, en Plaza Vega, 36, 1.°. Meres.

SE NECESITA chica para cuidar niño y labores de casa, Alhóndiga, 9, 4.°, habitación 13.

SE NECESITA chica interna. ☎ 209181.

NECESITO camarero y ayudante para cafetería. ☎ 236599, de 1 a 2.

GRUPO con disco, busca batería-teclista con equipo. 265461. Urgente.

TRABAJE en casa con Tricotosas Toyota. Ofrecemos una profesión bonita y bien remunerada, trabajo asegurado bajo contrato y aprendizaje totalmente gratis. Visite Asel's. Calle Melchor Prieto, 8 (detras Colegio La Salle).

SE NECESITA chica externa. ☎ 262134 de 11 a 1.

SE NECESITA chica. ☎ 202180.

EMPRESA de seguridad, necesita representante para su departamento de protección contra incendios y material de protección laboral. Preferible con algún conocimiento. Concertar entrevista, llamando al ☎ 220854. Burgos.

INSTALE su propio negocio, ofrecemos la «guía de préstamos, ayudas y subvenciones oficiales». Pida mayor información. Lerte. Calle Olavide, 6. Sevilla. 954-226599.

Compras y ventas

COMPRO oro, plata, joyas, monedas y antigüedades de toda clase. Calle Vitoria, 17, despacho 505. ☎ 204167. Burgos.

SE LIQUIDAN estanterías metálicas. ☎ (94) 4121999 4126066.

ORO, plata, joyas. Compramos. Pagamos bien. Julio Sáez Hoya, 2.

COMPRA-venta de antigüedades, relojes, monedas, muebles, marfil, plata y toda clase de antigüedades. Seriedad y discreción. ☎ 540219.

ORO, joyas. Compro, pago bien. Arco del Pilar, 4, 1.°.

ANTIGÜEDADES, antigüedades, antigüedades, antigüedades, antigüedades, antigüedades. Compro. Matusalén. ☎ 988-745208.

SE VENDE vestido primera comunión. Razón, ☎ 227124.

VENDO escopeta repetidora. Llamar laborables de 8 a 3. ☎ 213402.

SE VENDE hembra Doverman 9 meses, gran alzada. Informes ☎ 170227. Lerma (Burgos).

Enseñanza

INGLES y francés. Profesores nativos titulados. La primera organización internacional de escuelas de idiomas. En Burgos desde 1958. Inlingua. Plaza Alonso Martínez, 8, 3.°. ☎ 206851.

INGLES en grupos de 4-6 y 8 personas (máximo). Profesores nativos titulados. Metropolitan English Language School. Calle Miranda, 7-2.°. 262350.

METROPOLITAN English Languase School. Una academia nueva, dedicada exclusivamente a la enseñanza de Inglés, con los métodos más avanzados.

GRIEGO Latín, clases particulares. Valladolid, 7-8° D. ☎ 264981.

SCHOOL of english. Inglés todos niveles, nativos y licenciados. Calle Hortelanos, 6. (Junto Plaza España).263361.

INGLES clases particulares, EGB, BUP, COU y FP. ☎ 224135.

PROFESORA titulada, da clases EGB, a domicilio. ☎ 201981.

LATIN COU, BUP, Selectividad, Letras, Ciencias, Idiomas. Avellanos, 1-1°.

Financieros

HIPOTECAS en 72 horas. Madrid, 21, 1.° izquierda. ☎ 262104.

IMPAGADOS. Gestionamos su recuperación extrajudicialmente. Nivel nacional (94) 4436792.

Fincas

SE VENDE piso, Avenida Vena, 1, 6.° A. ☎ 224006.

DELAFUENTE: Pérez Platero, piso 2.°, tres, salón, gasóleo, soleado. Barato.

DELAFUENTE: Piso 4.°, tres, salón, soleado, buen estado, 2.350.000. Mérida.

DELAFUENTE: Calle Zamora, piso 6.°, cuatro, salón, indi vidual, semilujo. Barato.

DELAFUENTE: Piso calle Avila, tres, salón, carbón, soleado, terrazas, carbonera.

DELAFUENTE: Piso, San Pablo, cinco, salón, gasóleo, buen estado, 500.

DELAFUENTE: Parcela Humienta, agua, luz, piscina y tenis comunes, 3.900 metros, divisible, visítenos.

DELAFUENTE: Local 92 metros, super-reformado, alarma, Plaza San Bruno. ¡Ganga!.

DELAFUENTE: Local reformado, 50 metros planta, más entreplanta. Villa Pilar.

DELAFUENTE: Local reformado, 80 metros planta, más 75 sótano. Centriquísimo.

DELAFUENTE: Local 37 metros, reformado, Villa Pilar. ¡Oportunidad!.

SE VENDE piso. ☎ 205861.

DELAFUENTE: Urge vender, pisos estrenar, baratísimos, esmeradísima construcción. G-9. ☎ 265142.

DUPLEX zona Quinta, calle Maestro Ricardo, 3-5° A, garaje y trastero, 172 m.². Mañanas. ☎ 264937, tardes ☎ 268356.

VENDO piso. ☎ 239229. Llamar de 4,30 en adelante.

VENDO o traspaso negocio, en pleno rendimiento, por no poderlo atander. 206254.

VENDO piso frente Catedral, de nueva construcción, dos habitaciones, salón, cocina y baño. ☎ 201768. Tardes.

SANTOS.— Inmejorable piso San Francisco, calefacción agua caliente central, tres, salón. Julio Sáez Hoya, 8.

SANTOS.— Piso Casa Vega, soleado, cinco, salón, calefacción individual.

SANTOS.— Avda. Vena, exterior, cinco, salón, dos baños, servicio, garaje.

SANTOS.— Vendo piso 6.°, exterior, tres, salón, Ctra. Logroño. Barato.

SANTOS.— Gamonal, 2.° piso, lo mejor calle Vitoria, tres, salór. 228754.

SANTOS.— Vendo piso 5.°, Ctra. Poza, tres, salón, individual carbón.

SANTOS.— Villamaravillas, 5.°, extraordinario piso, 320 m.², ático 40 metros, instalado, garaje, bodega.

SANTOS.— Paseo Isla, 8.°, soleado, tres, salón, dos baños, trastero.

SANTOS.— Vendo nave 480 m.², acondicionada, esquina Ctra. Polígono Gamonal.

- La imagen es fugaz
- La palabra muere rápidamente
- Lo impreso permanece

Confíe sus anuncios a

Diario de Burgos

Periódico de mayor difusión en Burgos y Provincia

Diario de Burgos

Se vende en:

ARANDA DE DUERO

- Victorino Calvo. Kiosco.
- Kiosco Angulo. Plaza Virgencilla, s/n.
- Florencio Fernández. Av. Castilla, 8.
- Kiosco «El Pito». Av. de los Caídos, s/n.
- Kiosco Polígono Residencial. Plaza Mediterráneo s/n.
- Kiosco Avelino. Comandante Requejo, 5.
- Kiosco Santa Catalina (junto a la Parroquia). Av. Burgos, s/n.

MIRANDA DE EBRO

- Lucio Fernández. Avda. Comuneros de Castilla, 5.
- Pilar García Albéniz. Kiosco. Carretera Logroño.
- Antonio Alvarez Valdivielso. Avda. Generalísimo, 34.
- Luis Angulo. Corresponsal. Kiosco.
- Biblioteca andén Norte.
- Biblioteca andén ZB.
- Celestina Garrido. Kiosco Prensa.
- Librería Malfaz. San Agustín, 3.
- Ana Lozano. Librería Edurne. P. de Bayas.
- Carmen García. Condado de Treviño, 25.
- Juan F. Figuero. C/. del Río s/n. Kiosco.

MADRID

- Gta. Ctro. Caminos-Sta. Engracia
- Agustín de Foxá-Pl. de Castilla
- Pl. Cuzco-P.° de la Castellana
- Concha Espina, 6 (Estadio S. Bernabéu)
- Cibeles-P.° del Prado
- Cibeles-Pasaje
- Alcalá, 50
- Pl. de las Cortes
- Alcalá, 39
- Sol, 1
- Sol, 11
- Sol, 13
- Mayor, 5
- Pl. de Isabel II (Opera)
- Quintana, 19
- Princesa, 65
- Princesa, 56
- Gran Vía, 39
- Gran Vía, 38
- Montera-Gran Vía.
- Pta. de Alcalá, 2
- Goya, 63
- Pl. de Manuel Becerra, 3
- J. Hurtado de Mendoza-Dr. Fleming
- Pl. de España, 2
- P.° del Prado, 20
- Alenza, 20

LOGROÑO

- Jesusa Fernández. Kiosco Rosaleda.
- Pedro Uruñuela Nieto. Muro del Carmen, 2.

BILBAO

- Librería J. Guinea. C/. Elcano, 25.

ANUNCIOS EN ESTA SECCION Si quiere anunciarse en esta Sección, diríjase a nuestra Administración, Agencias de Publicidad o al corresponsal de DIARIO DE BURGOS en su localidad.

M.C.D. 2018

Fincas

SANTOS.— Vendo piso Luis Alberdi, tres, salón, poca comunidad. 228754.

SANTOS.— Urge vender piso, Eladio Perlado, estrenar, tres, salón, garaje, calefacción individualizada.

VENDO local acondicionado, con cámaras, propio pescadería, fruteería, etc. ☎ 223933.

OCASION. Se vende por 1.300.000 pesetas precioso local en 1.° planta, preparado para oficina, representaciones, estudio, calle Madrid, n.° 35, servicios centrales, comunidad, 3.885. pesetas. ☎ 266212.

DELAFUENTE, local 200 metros. Parque Avenidas. Doblable. Puerta basculante. Oportunidad.

DELAFUENTE, tienda 64 metros. Divisible. 16 metros escaparate. Santa Casilda.

VENDO piso, calle Madrid, 37. ☎ 201983.

PRIGO.— Moneda, 13. Plaza Vega, 36. Vitoria, 184. ☎ 269875.

INMOBILIARA Gamonal.— Plaza San Pablo. Tres, salón, servicentrales, exterior. Vitoria 175, 1.° F. 218659.

INMOBILIARIA Gamonal.— Calle Vitoria. Apartamento, dos, salón, cocina amueblada, parquet, 600.000 pesetas entrada.

INMOBILIARIA Gamonal.— Eladio Perlado. Tres, salón, calefacción gas-oil, amplia terraza.

INMOBILIARIA Gamonal.— Calle San Bruno. Tres, salón, calefacción central, exterior, soleado. Vitoria, 175, 1.° F. 218659.

MAGDA González.— Agte. de la Propiedad Inmobiliaria, Santander, 6, bajo. 263954.

MAGDA González.— Enrique III, fabuloso piso, reformado, tres, salón, exterior.

MAGDA González.— Los Colonia, muchas mejoras, salón, 25 m.², mínimos gastos.

MAGDA González.— S. Cosme, ideal profesional, 220 m.², consulta-vivienda, calefacción.

MAGDA González.— S. Bruno, soleado, tres, salón, cocina, baño, calefacción central.

MAGDA González.— Avda. Vena, cuatro, salón, cocina, baño, aseo, calefacción.

MAGDA Gónzález.— Vitoria, tres, salón, cocina, baño, trastero, exterior, soleado.

MAGDA González.— Fco. Salinas, reformado, dos, salón, exterior, económico. 2.500.000.

MAGDA González.— Santiago. Tres, salón, cocina amueblada, dos baños, terrazas.

COMPRO piso, tres y salón, servicentrales. ☎ 236627.

PRIGO.— Paseo Isla, cuatro dormitorios, salón, dos baños, 8.500.000 pesetas. 8944.

PRIGO.— Venta local Lealtad, 217 metros, instalaciones. 11.625.000 pesetas. 8515.

PRIGO.— Cabestreros, reformado, dos dormitorios, salón, exterior, soleado. 2.200.000. 8477.

PRIGO.— Plaza S. Pablo, tres, salón, baño, terraza, soleado. 8155.

PRIGO.— Fco. Grandmontagne. 6.000.000 pesetas, cocina amueblada, servicentrales, exterior. 8143.

PRIGO.— Avenida Cid, tres dormitorios, salón, mínimos gastos. 3.000.000. 7463.

PRIGO.— San Pablo, cuatro, salón, baño, aseo. 8.500.000 pesetas. 7415.

AVELLANOS. Vendo piso 150 metros, servicios individuales, dos baños. 236998.

SAN Cristóbal. Cuatro, salón, baño, aseo, soleadísimo, 2.650.000. Garcifuentes. 236998.

SANTA Agueda. Apartamento seminuevo, dos, salón, servicios individuales. Garcifuentes. 236998.

¡OPORTUNIDAD! Barrio San Pedro, tres, salón, terrazas cubiertas. Garcifuentes. 236998.

AVENIDA Palencia. Tres, salón, contraventanas, terrazas, exterior, 2.500.000. Garcifuentes. 236998.

LOCALES comerciales. Superficies a partir 200 metros hasta 800 m.²; buen emplazamiento. Facilidades de pago. Venta directa. Interesados llamar ☎ 228967.

Fincas Rústicas

ALQUILO casa amueblada, en San Medel. ☎ 265901.

VENDO chalet, 180 m.², con solar 900 m.². ☎ 87. Villovela. Burgos.

SE VENDE casa en Arenillas de Villadiego. Tratar Aurelio García en Sotresgudo.

SE VENDE casa en Villagonzalo, precio a convenir. ☎ 260624.

SE VENDE casa y finca edificable, en Cardeñadijo. ☎ 404015.

PARTICULAR compro molino viejo o fábrica, con salto de agua. ☎ 227482, 370022.

PRIGO.— Casa Cuzcurrita Juarros, superficie 140 metros, dos plantas. 8908.

PRIGO.— Finca Tordómar, superficie de 2.500 metros, infórmese. 8106.

PRIGO.— Renuncio. Chalet dos plantas, con jardín, a estrenar. 8089.

PRIGO.— Villahoz. Chalet nuevo, a estrenar, con jardín, oportunidad. 7380.

PRIGO.— Castañares. Finca 1.100 metros, con refugio, agua, económica. 6043.

COMPRO baldío zonas Aranda, Lerma. Bernabé, Carretas, 14, Madrid. 28012.

Ganados y aperos

MOTOSIERRAS Sthil, la motosierra n.° 1 en el Mundo, comprar lo mejor es más barato. Ud. ya lo sabe. Visite Suministros Sáinz. Burgos-Medina.

MOTOAZADAS Honda, técnica japonesa. Poco consumo, buen rendimiento. Serventa. Merced, 13.

MOTOSIERRAS Oleo-Mac, número 1 ventas en España, desde 26.000 pesetas. Serventa. Merced, 13.

HONDA una buena motoazada japonesa en un buen establecimiento burgalés. Visite Suministros Sáinz.

VENDO cosechadora Jhon Deere-975, reparada. ☎ 186175.

MOTOAZADAS primeras marcas, 7 HP. 69.800,- pesetas. Suministros Sáinz. 228860.

VENDO arado Keberlan. ☎ 370081, 215438.

VENDO Ebro, con rueda estrecha, cosechadora 4,20, dos campañas. Facilidades de pago. 370081.

SE VENDE 500 kilos de esparceta, seleccionada. ☎ 404108.

Huéspedes

HABITACIONES caballeros con o sin cocina. ☎ 269412.

Muebles

LA MANERA Rosa. Compro usados, librerías, dormitorios, tresillos, frigoríficos, cocinas enteras, oficinas, establecimientos. Recogemos a domicilio. ☎ 988-750956.

VENDO mostrador y mesa oficina. ☎ 261145.

VENDO muebles por traslado. ☎ 205821.

SE VENDE armario comedor nuevo. Muy económico. Avenida Valencia, 3-9° A.

Traspasos

TRASPASO o vendo extraordinario bar, centro ciudad, por jubilación. ☎ 224006, 206172.

DELAFUENTE: Bar 60 metros, céntrico, 1.250 renta. ¡Oportunidad!. San Pablo, 12-C.

DELAFUENTE: Bar 100 metros, amplia clientela, negocio seguro. 3.000 renta. Zona Flora.

DELAFUENTE: Vendo-traspaso, autoservicio, 150 metros, todas instalaciones, amplia clientela, imposible atender, Gamonal.

SANTOS. Traspaso por traslado, carnicería Mercado Sur, totalmente acondicionada, facilidades. 228754.

SANTOS. Traspaso local 60 m.², acondicionado, zona Clunia, 1.000.000. 228754.

PRIGO.- frutería galerías Pablo Casals, 22 m.², mínima renta. 5806.

PRIGO.- General Dávila. Traspasamos charcutería, clientela asegurada. 4.500.000 pesetas. 2539.

PRIGO.- Traspaso local zona San Julián, instalado. 2.000.000 pesetas. 2462.

PRIGO.- Calera traspaso local preparado, agua, luz, 2.400.000 pesetas. 2255.

MAGDA González.- Puesto Norte, frutas y verduras, fabulosa renta.

MAGDA González.- cafeterías, distintos precios, medidas. Instalados.

FRUTERIA. Traspaso, Francisco Grandmontagne. Completamente montada, pleno funcionamiento. Garcifuentes. ☎ 236998.

PELUQUERIA. Traspaso, San Juan, 35 metros, 500 renta. Garcifuentes. 236998.

¡500.000! local 25 metros, Carretera Arcos, preparado cualquier negocio. 236998.

Varios

CENTRO del Rótulo, sistemas de señalización, luminosos «Forma - Luz», Santa Clara, 11. Almirante Bonifaz, 14. ☎ 207853,

CENTRO del Rótulo, Grabados, Heráldica, Metopas, Grafismo, Diseño. Consúltenos. ☎ 207853.

SE ARREGLAN persianas, rieles de cortinas, todas clases. ☎ 262107.

SE ARREGLAN tejados y canalones, albañilería en general, ☎ 269427.

SE HACEN mudanzas y portes. ☎ 221628, 221062.

SE HACEN trabajos de fontanería y calefacción, tejados ☎ 207230.

HACEMOS trabajos, albañilería, fontanería, limpieza chimeneas, servicio rápido. ☎ 237964.

ANTIGÜEDADES, antigüedades, antigüedades, antigüedades, antigüedades, antigüedades. Compro. Matusalén. ☎ 988-745208.

VIDENTE echa cartas, predice el futuro. Razón, 219180.

SE HACEN trabajos de huerta con motocultor. 260858, mañanas.

SOLTERO, 38 años, piso, bar, coche, emigrante, desea relaciones matrimoniales con mujer de 25 a 30 años, Burgos. ☎ 94-4440136.

DESEARIA relacionarme con señoritas, 28-36, fines serios, llamar noche, 211472.

SE LEEN las cartas en Burgos. ☎ 983-209973. Valladolid.

SE HACEN trabajos de fontanería y albañilería, económico. ☎ 238839.

LIBERESE de intermediarios. Sus encargos en Talleres Gráficos, calle San Pedro de Cardeña, 34. ☎ 26 67 68. Apartado, 46 de Burgos, que cuenta con los elementos necesarios: Offset, composición mecánica, fotograbado.

MOBILIARIO para despacho TAGRA.

MAQUINAS calculadoras TAGRA.

ORDENADORES electrónicos TAGRA.

SERVICIO de reproducción TAGRA.

PAPELERIA TAGRA. Calle Vitoria, 13.

EL 80% de los lectores burgaleses de periódicos leen diariamente DIARIO DE BURGOS.

DIARIO DE BURGOS Redacción, Administración y Talleres, C/ San Pedro de Cardeña, 34. Apartado 46. Adm. ☎ 268375 - 265768. Red. ☎ 267280. Delegación Administración: C/ Vitoria, 13, ☎ 202852. 09002 - Burgos.

ENTERESE quién puede hacerle por completo, en un solo taller, sus trabajos de imprenta y libérese de intermediarios, que le harán pagar más por su encargo.

SUS TRABAJOS, hechos totalmente en un solo taller, el que cuenta con todos los elementos necesarios: Offset, composición mecánica, fotograbado. TALLERES GRAFICOS. San Pedro Cardeña, 34. Aptdo. 46. ☎ 26 67 68.— 09002.— Burgos.

DIARIO DE BURGOS. El periódico de mayor difusión en Burgos, capital y provincia.

ANUNCIESE en esta Sección. La difusión de su anuncio está plenamente asegurada.

Entérese quien puede hacerle por completo, en un solo taller, sus trabajos de imprenta y

LIBRESE DE INTERMEDIARIOS QUE LE HARAN PAGAR MAS POR SU ENCARGO

Sus trabajos hechos TOTALMENTE en un sólo taller, el que cuenta con todos los elementos necesarios: Offset, Composición mecánica, Fotograbado.

TALLERES GRAFICOS

San Pedro Cardeña, 34. Apdo. 46. Tel. 266768.-02009 Burgos.

ANUNCIOS ECONOMICOS

EN

Diario de Burgos

Fundado en 1891

GENERALES CLASIFICADOS

O

POR PALABRAS

O

EN ESTE MISMO ESPACIO

DE

¡GRAN EFICACIA!

TODOMUNDO

Revista joven

- ★ Consultorios
- ★ Mundo joven. Discografías. Noticias. Grupos musicales. Concursos...
- ★ Motor
- ★ Fotografía
- ★ Moda
- ★ Comics
- ★ ...

en

DIARIO DE BURGOS

Todos los viernes

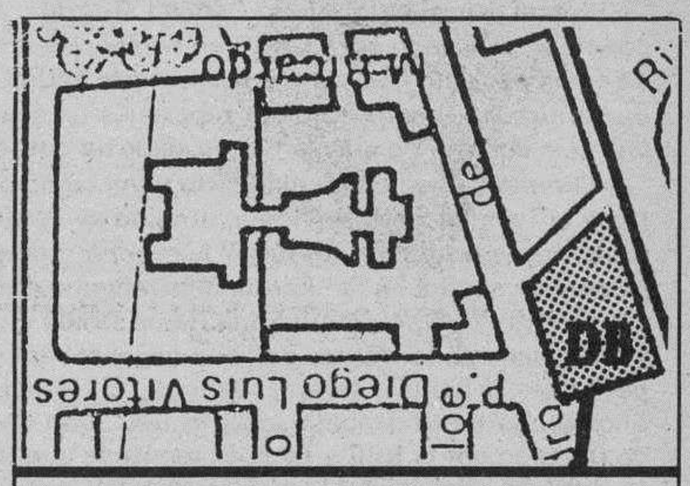

Diario de Burgos

C/. San Pedro de Cardeña, 34

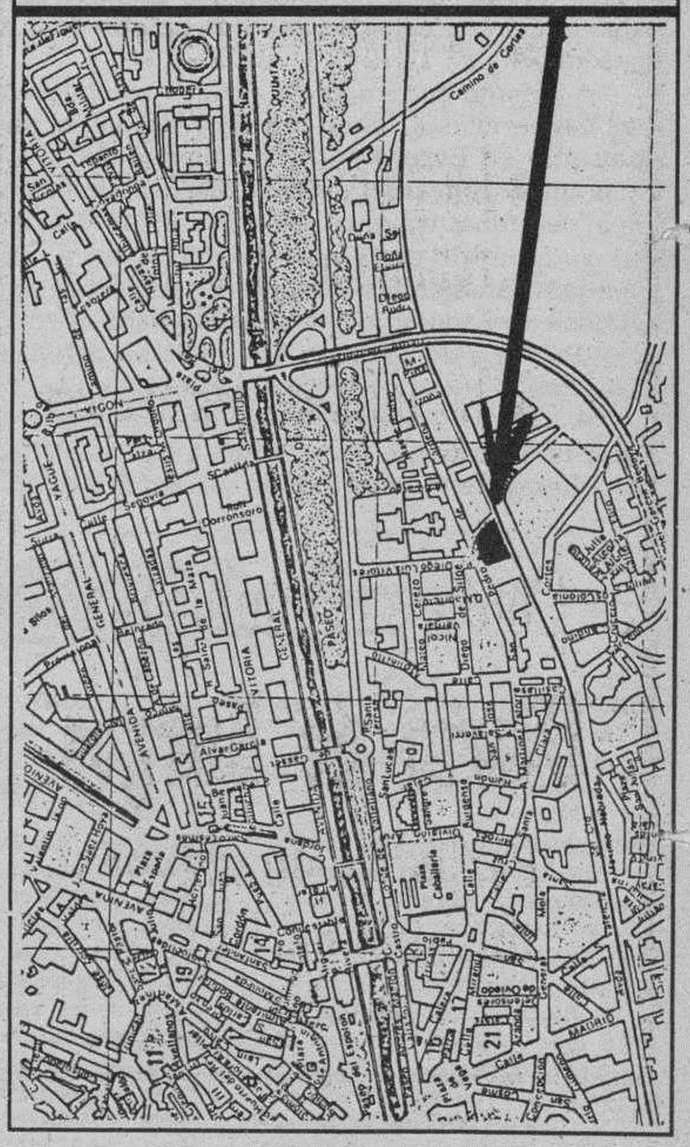

ANUNCIOS EN ESTA SECCION

Si quiere anunciarse en esta Sección, diríjase a nuestra Administración, Agencias de Publicidad o al corresponsal de DIARIO DE BURGOS en su localidad.

M.C.D. 2018

Para llenar el hueco dejado por «La montaña mágica», TV.E. nos propone una serie de tres capítulos, «Jenny», basada en la novela homónima de la escritora noruega, Sigrid Undset y la interpretación de Liv Ulmann, a la que vemos en esta foto junto a Katjia Medboe.

Crónica de Televisión

Mercedes Rodríguez

Con el documental «Juan Carlos I, Rey de todos los españoles», realizado por la BBC en colaboración con TV.E., da comienzo este martes una nueva serie informativa, «Documentos TV», compuesta por reportajes de distintas televisiones del Mundo que se han juzgado de interés general.

El reportaje que abre este ciclo tiene como protagonistas a la Familia Real española, aunque se centra particularmente en la figura del Rey y lo que ha representado el Monarca español en la historia más reciente de España. El documento, que se emitió en el Reino Unido en las vísperas del viaje de los Reyes a este país, está realizado por el periodista británico Jeremy Bennett, que hace casi diez años preparó otro trabajo sobre el Rey Juan Carlos emitido también por la BBC y TV.E. El reportaje que hoy se emite, titulado «Juan Carlos I, Rey de todos los españoles», aprovecha algunas de las imágenes de entonces. También se utiliza material de archivo cuando se hace referencia a la época franquista, material proporcionado en parte por TV.E., que también ha colaborado económicamente en la elaboración de este documental, aportando 8 millones de pesetas.

A lo largo del programa el Rey responde a las preguntas del periodista sobre su vida personal, el papel que representa en España y las cuestiones sociales y políticas más importantes del país. El Monarca hace referencia al final del franquismo, su relación con las Fuerzas Armadas, su contribución en la apertura democrática, etc. Se incluyen también algunos comentarios de personajes de la vida pública de España, entre ellos Santiago Carrillo. La Reina y el Príncipe de Asturias son también extensamente entrevistados por el periodista británico.

A lo largo del documental, que tiene una duración de sesenta minutos, la Familia Real responde a las preguntas de Jeremy Bennett en inglés, con subtítulos en castellano.

El reportaje, en su conjunto, ofrece un perfil claro de la Familia Real, ensamblado eficazmente con la sociedad española, de modo que los británicos han podido hacerse una idea fiel de la historia más reciente del país. Pero también aquí representa una novedad, ya que hasta ahora no se había ofrecido una entrevista tan amplia sobre el Rey, que responde con suma naturalidad ante las cámaras.

«En portada»: el genocidio armenio

Bajo el título «Armenios, en busca de la patria perdida», la serie «En portada» ofrece hoy un reportaje sobre el genocidio cometido contra el pueblo armenio hace setenta y un años y su peregrinar.

El 24 de Abril se cumplieron setenta y un años de la masacre cometida en Turquía contra el pueblo armenio. Un millón y medio de ellos fueron asesinados según un plan de exterminio organizado por el triunvirato dirigente de Turquía, que formaban Talaat Pasha, Enver Pasha y Djemal Pasha. El reportaje incluye documentos filmados y fotomontajes de este genocidio y otras imágenes más recientes sobre la vida y peregrinaje de este pueblo desde entonces.

«Jenny», nueva serie

Se estrena otra nueva serie extranjera. Esta noche, por la segunda cadena, se emite el primer capítulo de la producción noruega «Jenny», basada en la obra de la novelista Sigrid Undset y protagonizada por la actriz sueca Liv Ulmann.

Nacida en 1882, Sigrid Undset tenía 29 años cuando escribió esta obra que fue censurada por la sociedad de la época, a causa de un pretendido exceso de carga erótica, que los años han hecho borrar. La acción se desarrolla a lo largo de dos años, que transcurren en Italia, Dinamarca y Noruega. Jenny es una joven pintora que decide romper con la sociedad opresiva en que vive para poder desarrollar sus inquietudes artísticas. Se traslada a Roma, llena de esperanza y encuentra allí la amistad y la camaradería de un grupo de pintores escandinavos. (Colpisa).

Crónica del tiempo

F. Medina

Situación atmosférica y evolución probable

Comienza, como ven, el anticiclón de las Azores a extender su radio de acción sobre la mayor parte de las regiones españolas, aunque más especialmente sobre las de la mitad occidental de la Península. Sin embargo, las más septentrionales serán afectadas —todavía— por un débil frente de lluvias.

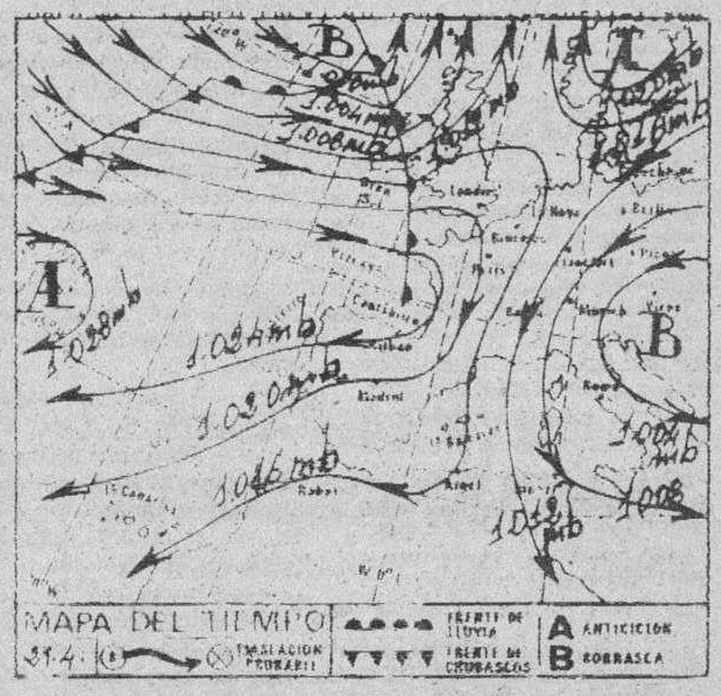

El tiempo para hoy

Cielo algo nuboso con algunas lluvias débiles y dispersas en el Norte de Galicia y litoral cantábrico y con algunos chubascos, en general poco importantes pero a veces con un origen tormentoso, en el extremo Nororiental de la Península y en las Baleares. En el resto del tercio más septentrional de la Península, simples intervalos nubosos. Y en las demás regiones españolas poco nubosos o despejados. Los vientos serán moderadamente fuertes del Noroeste en el Ebro, Cataluña y Baleares. Moderados del Norte en las Canarias y de Levante en el Estrecho. En las demás regiones, flojos a moderados de componente Norte. Las temperaturas iniciarán una recuperación, más ostensible en la mitad meridional de la Península, especialmente en el hueco del día.

Temperaturas a las 14 horas de ayer

Bilbao, 15; Santander, 13; San Sebastián, 11; Vitoria, 12; Pamplona, 11; Logroño, 13; León, 8; La Coruña, 13; Valladolid, 10; Avila, 8; Burgos, 10; Soria, 8; Zaragoza, 16; Barcelona, 16; Valencia, 20; Madrid, 14; Sevilla, 17; Málaga, 20; Palma de Mallorca, 13; y Las Palmas, 20.

Temperaturas en el resto de Europa

Amsterdam, 13; Atenas, 23; Berlín, 13; Berna, 10; Bonn, 14; Bruselas, 11; Copenhague, 12; Dublín, 11; Estocolmo, 13; Frankfurt, 14; Ginebra, 11; Hamburgo, 10; Lisboa, 16; Londres, 13; Milán, 11; Moscú, 23; Niza, 15; Oslo, 14; París, 12 y Roma, 18.

Burgos de ayer

Hace 30 años

● DIARIO DE BURGOS de 29 de Abril de 1956.

— El general Mata Manzanedo ha sido ascendido y nombrado jefe de la zona aérea de Canarias.
— Contrajeron matrimonio la señorita María Dolores de la Cámara Mendizábal y don Agustín Gómez Montoya.
— En el Seminario Metropolitano se rendirá mañana homenaje a Menéndez Pelayo.
— A partir de mañana serán expuestos los carteles de Ferias.
— La temperatura máxima de ayer fue de 11,0 grados y la mínima de 1,2.

Hace 60 años

● DIARIO DE BURGOS de 29 de Abril de 1926.

— El guarda de paseos Trifón Fernández salvó a una niña de perecer ahogada, cuando era arrastrada por la fuerte corriente que ahora lleva el río.
— Mañana se venderán billetes de Lotería en la afortunada Adminsitración de don Mariano Martínez Pardo.
— La temperatura máxima de ayer fue de 14,0 grados y la mínima de 4,6.

Hace 90 años

● DIARIO DE BURGOS de 29 de Abril de 1896.

— Por apedrearse en el Espolón, fueron conducidos al retén de la Guardia Municipal unos cuantos jóvenes.
— Se ha hecho pública la relación de condecorados del Regimiento «San Marcial», tras el combate de Manzanillo y Luisa, en Cuba.
— La Diputación estudió sin llegar a un acuerdo, la posible supresión del Colegio de sordo-mudos.
— Se vende durante todo el día, leche fresca de oveja a quince céntimos el cuartillo.
— La temperatura máxima de ayer fue de 25,0 grados y la mínima de 2,8.

RESTAURANTES

AREA CASTIL. Km. 233. — Cafetería, Restaurante. Bodas. Banquetes. Reuniones. Selecta cocina. Ctra. Madrid-Irún, Km. 233. ☎ 20 68 60

FON LAI. — Auténtica y selecta comida china. Precio económico. Hay comida para llevar. Avda. del Vena s/n. ☎ 23 00 06.

LA TRAVIATA. — Restaurante-Pizzería. Cocina italiana y española. Especialidades pizzas, pastas y cocina vasca. Servimos a domicilio. Menú diario: 475 pesetas. San Juan 23 y Hortelanos s/n. (detrás Mercado Norte). ☎ 26 20 09.

LA VARGA. — Especialidad: entremeses y pescados. Carretera Madrid-Irún kilómetro 232. A 5 kilómetros de Burgos. ☎ 201640.

MESON DEL CID. — Restaurante Hotel. Frente fachada principal Catedral. ☎ 20 87 15 y 20 59 71. Cerrado restaurante domingos noche.

MESON DE LOS INFANTES. — Especialidades olla podrida, lentejas medievales. Corral de los Infantes. ☎ 20 59 82.

MESON DEL VENA. — Dos menús diarios diferentes a 550 pesetas. Menú típico castellano. Sopa castellana, cordero asado con ensalada, postre del abuelo, vino de ribera, 1.100 pesetas. C/ Alférez Provisional (frente Iberduero). ☎ 221551.

LA CUEVA. — Especialidades sopa serrana, merluza donostiarra. Plaza Santa María, 7. ☎ 20 86 71. Cerrado domingos noche.

LOS TOMILLARES. — Bodas, convenciones y comuniones, 2 menús diarios a elegir, postre, pan y vino por 500 pesetas. Carta selecta. Carretera Logroño, kilómetro 102. ☎ 42 10 17.

PAPAMOSCAS. — Llana de Afuera s/n. ☎ 20 45 65.

RIGOLETTO. — Su rincón italiano en Burgos. Nuestras pastas son auténticas. Servimos a domicilio. Antonio de Cabezón 2. ☎ 23 25 52.

SAN AMARO.— Especialidad en carnes a a brasa, parrillada de pescado. Postres caseros. Carretera Valladolid, s/n. ☎ 201707.

SANTANDER. — Menús diarios 600 pesetas. Platos combinados. Especialidades: merluza rellena de salmón, escalopines marsala. Santander número 6 ☎ 230899.

TORRES. — Especialidad: cordero asado al horno de leña. Bodas, comuniones y banquetes. Esquina calle Vitoria número 228 (Gamonal). ☎ 22 01 32.

VITA. — Selecta cocina de mercado. Menú diario (mediodía) 700 pesetas. Plaza Bernardas s/n. ☎ 22 74 19 y 23 61 17.

ARANDA DE DUERO

CREVA. — Cordero asado, todos los días. Carretera Madrid-Irún (frente jardines de D. Diego). ☎ 50 10 19.

LERMA

MESON DEL DUQUE. — Lechazo asado al horno de leña, mariscos, besugo a la espalda, merluza, cazuelitas. C/. Audiencia, 2. (Plaza Ducal).

PALACIOS DE LA SIERRA

MESON LA SIERRA. — Excelente cocina casera. Precios económicos. ☎ 39 31 39.

M.C.D. 2018

Cines

AVENIDA.— Hoy, 5,30, 7,45 y 10,30. Memorable estreno. El más duro de los duros ... el valiente entre los valientes ... ¡Schwarzenegger en su film definitivo! «**Commando**». Tuvo que abandonar su idílico retiro para volver a matar «**Commando**». Más violenta que «Conan» ... Más dura que «Terminator». No recomendada menores 18 años.

CONDAL.— Continua de 4 a 12. Hoy, un programa ¡Colosal! El cine de horror llevado a su máximo grado, «**Re Animator**». Un plato fuerte para los amantes a las grandes emociones y «**El primer torero porno**». Un film divertidísimo de extraordinario erotismo. (No recomendado menores 18 años). ¡Su programa!

CONSULADO. — ¡Atención! Hoy, en sesiones 5,30, 7,45 y 10,30 noche. «**Hot-Dog**» una gran comedia fresca y joven... ¡además de esquiar en la nieve se pueden hacer muchas cosas! «**Hot-Dog**». Color, con David Haughton y Patrick Houser. Una avalancha... pero de diversión y espectáculo con la banda musical de Duran-Duran y Prince. «**Hot-Dog**». No rec. para menores de 18 años.

CORDON.— Para estrenar mañana, miércoles, «Invasión U.S.A.», con Chuck Norris —el inexpresivo atleta atacando de nuevo—. Hoy, 5,30, 7,45 y 10,30. ¡Ultimo día! de: «**Los santos inocentes**». De Mario Camus, con Alfredo Landa y Paco Rabal. Con toda su carga social, la novela de nuestro Don Miguel Delibes, llevada a la pantalla magistralmente: «**Los santos inocentes**». (May. 13).

CARTELERA

DUCAL.— Hoy, de 4 a 12. Sorprendente doble. «**Los jóvenes y sus locos cacharros**». Diviértase y ría a carcajadas en la noche más «caliente» de la juventud y «**Violación... la vergüenza callada**». Demasiado fuerte, brutal y violenta para resistirla. Es más emocionante, más tensa, más angustiosa, porque los hechos que relata, sucedieron realmente. May. 18 años.

GOYA.— ¡Atención! Hoy, en sesiones 5,15 - 7,45 y 10,30 noche, «**El honor de los Prizzi**». Una crónica mordaz e irónica de un asesino a sueldo de la mafia, la mejor película de John Huston. «**El honor de los Prizzi**». Color. Con Jack Nicholson y Kathleen Turner. Ganadora de 4 Globos de Oro (Mejor película, Director, Actor y Actriz) y Angélica Huston. Ganadora de un Oscar-86, mejor Actriz Secundaria. No Rec. 13 años.

GRAN TEATRO.— Hoy, 5,30, 8 y 10,45. Riguroso estreno. Tatum O'Neal e Irene Cara ¡dos grandes estrellas ganadoras de! Oscar! con la colaboración de Peter Fonda en «**Y... al rojo vivo**». 12 jóvenes van a ser juzgadas... 2 ametrallan salvajemente a jueces y policías federales. Así comienza esta emocionante historia hasta llegar «**Al rojo vivo**». En Technicolor (No recomendada a menores 18 años).

TIVOLI.— (Donde todo el año es temporada). 5,15, 7,45 y 10,30. Sigue, en su 2.ª semana-éxito, el más que emocionante estreno presentado por Steven Spielberg: «**El secreto de la pirámide (donde empieza la leyenda)**». Nicholas Rowe, Alan Cox, etc. Un Sherlock Holmes, según Spielberg, que descubre el misterio de «**El secreto de la pirámide**». (Para todos los públicos)... ¡Para toda la familia!

Salas de Arte

AULA ESPOLON.— Luis Porras (plumilla). Visitas: Laborables: 12 a 2 y 6 a 9. Festivos: 12 a 2.

ARLANZON.— Expone Fernando Majan. Laborables, de 12 a 2 y de 7 a 9. Festivos, de 12 a 2.

AULA DE CULTURA SAN PABLO.— Pinturas y dibujos de Eduardo Sánchez. Horario visitas: Laborables: 6 a 9. Festivos: 12 a 2.

PLAZA ESPAÑA 3.— Pablo Serrano. Cerámicas, Horas visita: Laborables: 7.30 a 9,30. Sábado: 7 a 9. Festivos: 12 a 2.

SIENA. — Villa Pilar, 2. Cayetano Portellano. Pinturas.

SALA DE ARTE TAGRA.— Expone óleos Carrillo. Del 26 de Abril al 8 de Mayo. Horas visita: Laborables: 12 a 2 y 7 a 9. Festivos: 12 a 2.

Salas de Fiesta

ARMSTRONG.— Discoteca. Calle Clunia, 13. ☎ 227266.

RANCHO BILL.— Salón. Carretera de Soria, s/n. ☎ 404049.

Varios

BIG BOLERA AMERICANA. Cafetería, juegos recreativos, billares, ping-pong, etc. Abierta desde las diez de la mañana. Final Reyes Católicos.

RADIO - TV

Radio Popular

AM, 837 Khz. FM: 95,4 Mc. — 7,00: Primera hora. 9,00: Protagonistas. 13,00: Informativo COPE. 13,45: La quiniela de la Vuelta. 14,15: Nuestro deporte. 14,30: A golpe de pedal. 14,40: Informativo regional. 14,45: Burgos noticia. 15,00: Informativo COPE. 15,15: Sobremúsica. 16,00: Directamente Encarna. 20,00: Informativo COPE. 20,15: Vuelta Ciclista a España. 21,05: Informativo regional. 21,15 Tierra de todos. 21,30: A golpe de pedal. 21,40: Burgos-noticia. 22,05: Hoy, aquí. 23,05: Popular deportivo. 23,30: Popular, popular. 00,30: Caliente y frío. 02,30: Juntos en la noche. 06,00: Al día del día. — Cada hora: Noticias. FM, 95,4 Mc. Programación separada. 8,00: Despertando con música. 13,00: «Radio salud». 16,30: «Marcando estilo». 20,00: «Cubata de rock». 20,30: A vuelta de correo. 21,00: Cabaret.

Radiocadena Burgos

1.503 kilociclos.—6,00: Boletín informativo. 6,05: Radiocadena al despertar. 8,00: España a las ocho. 8,30: Radiocadena deportes. 9,05: Informativo regional. 9,10: Viva la Radio. 9,30: Informativo provincial. 9,40: Viva la Radio. 12,05: Informativo regional. 12,10: Viva la radio. 12,35: Radiocadena motor. 12,50: Viva la radio. 13,05: El que sabe sabe. 13,30: (Informativo regional). 13,45: Informativo local. 14,00: Diario de las dos. 14,30: Libre directo. 15,05: Protección civil. 15,10: Información Bolsa. 15,15: Magazine de la tarde. 17,05: Las tardes de aquí. 17,55: Informativo regional. 18,05: Las tardes de Radiocadena. 19,05: Apueste por una. 20,05: La hora deportiva. 21,00: Sorteo de la ONCE. 21,05: Boletín informativo. 21,10: El clavel y la copla. 21,30: Avec Plaisir. 22,05: Mañana ya verás. 23,45: Informativo de Radiocadena. 24,00: La noche es de Pilar... — Boletines nacionales e internacionales a las horas en punto. Boletín provincial 9,30. Boletines regionales, 9,05, 12,05, 17,55

Antena 3 de Burgos

6,30: El primero de la mañana. 8,30: Viva la gente, con Jesús Hermida y Jesús Alañá. 15,00: Crónica 3. 15,30: Las tardes de Antena 3. 19,00: Antena de Castilla y León (regional). 20,00: Los 33 de Antena 3. 21,00: Especial los 33 de Antena 3. 22,00: La salud es lo que importa. 23,00: La hora cero. 24,00: Supergarcía en la hora cero. 1,30: Polvo de estrellas. 4,00: Especial los 33 de Antena 3. 5,00: Supergarcía en la hora cero.

Radio 80

Serie Oro. FM. 97.0. — Veinticuatro horas de la mejor música con las 1.000 mejores canciones de las tres últimas décadas, 1954-1985.

Televisión Española

Primera Cadena

07,30	Buenos días
09,05	Puesta a punto
09,25	La cesta de la compra
09,40	Los ricos también lloran
10,05	Vivir cada día
11,00	Consumo
11,30	Dinastía
12,25	Avance Telediario
12,30	Teletexto
15,00	Telediario 1
15,35	A medias
16,30	Vuelta Ciclista a España
17,25	Avance Telediario
17,30	Dentro de un orden
17,55	¡Hola, chicos!
18,05	Barrio Sésamo
18,30	Los electroduendes
19,00	Objetivo 92
20,00	Las cuentas claras
20,30	Telediario 2
21,05	Vuelta Ciclista a España
21,15	Directo en la noche
22,15	Tristeza de amor
23,10	En portada
23,40	Punto y aparte
23,50	Telediario 3
00,20	Teledeporte
00,30	Testimonio

Segunda Cadena

19,00	Agenda informativa
19,15	Curso de francés
19,30	Manos artesanas
19,45	Mirar un cuadro
20,05	Planta baja
21,00	Jenny
22,10	Documentos TV
23,10	Pop rock en la noche
23,40	Tendido cero
00,10	Metrópolis
00,40	Despedida

AGENDA

Santoral

Ss. Catalina de Siena, vg.; Pedro de Verona. Tértula, Antonia, vgs.; Agapio, Secundino, mrs.; Tíquico, Torpetes, Emiliano, mrs.; Paulino, Severo, obs.; Hugo, ab.; Roberto (Bob, Boby), monje.

Registro Civil

Nacimientos. — Lorena Villanueva y Sedano, Víctor López y Martínez, David Blázquez y Serrano, José María Martínez y Cuesta, Lucía Berlanga y Ortiz, Laura Muñoz y Galán, Vanesa Rilova y Pérez, Sonia Izquierdo y Velasco, Ana García y Sanz, Miguel Angel Puente y Pascual, Jesús Garachana y Carpintero, Dionisia Gallardo y Docampo, Jaime Sebastián y Azcona, David Saiz y Cuesta, Rodrigo Adrián y Pérez, Estíbaliz Valle y Bárcena.

Defunciones. — Dionisio Alarcia y Hernando, de Valmala, 76 años; Benito Berrio y Valdés, de Revilla de Camargo (Santander), 85 años; Víctor Manuel Hidalgo y López, de Burgos, dos meses; Honorato Ayala y Vitoria, de Grañón, 86 años; Román Boado y Aristizábal, de Pontevedra, 84 años; Francisca Echeandía, de Valmaseda, 90 años; Luis Rivera y Buíl, de Haro (Rioja), 85 años; Maira del Socorro Mozo y Fernández, de Villalbilla de Gumiel, 39 años; Tomás Elosúa y Medrano, de Belorado, 88 años; Antonio Hernández y Jiménez, de Quintana Tello (Palencia), 32 años; Toribia Gariz y López, de Fresnillo de las Dueñas, 63 años.

FUNERARIA
San José
SERVICIO PERMANENTE
CAPILLAS VELATORIAS
Avda. del Cid, 83
Tfnos. 20 94 52 - 22 29 07

Farmacias

Servicio de guardia. — De nueve y media de la mañana a once de la noche, Srta. Camarero, Moneda, 14. Sra. Sáez Sagredo, Barriada de la Inmaculada, H-1 (Gamonal). Sra. Lastra, Molinillo, 24.

Servicio de urgencia. — De once de la noche a nueve y media de la mañana, Srta. Camarero, Moneda, 14.

Boletín meteorológico

Datos recogidos ayer en el Observatorio Meteorológico del Instituto de Enseñanza «Cardenal López de Mendoza».

Barómetro. — Presión atmosférica, 690,4 milímetros de mercurio.

Temperatura ambiente: Máxima, de 9,8 grados a las 18,30 horas.

Mínima, de 1,4 a las 2 de la mañana.

Dirección del viento: N

Humedad: 55 %

Cupón Pro-ciegos

Ayer resultó premiado con 100.000 pesetas, el número 4879; con 5.000 pesetas, los terminados en 879; con 500 pesetas, los terminados en 79; y reintegro, los terminados en 9; premio de 1.250 pesetas, los números 4878 y 4880 anterior y posterior al premiado.

CUPON PRO CIEGOS
Nº 4879
premiado
MUEBLES evelio
Gral. Yagüe, 32

Taxis

Pl. Conde de Castro	26 32 35
Avda. Gamonal	22 44 06
Avda. del Cid, Residencia Sanitaria	22 80 56
Pl. Santo Domingo de Guzmán	20 30 55
Conde Jordana	20 30 88
Plaza de Vega	26 28 62
Avda. Eladio Perlado	21 96 97

Urgencias ☎

Servicio de Policía	0 91
Servicio Policía Municipal	0 92
Policía Municipal	23 11 13 y 23 11 50
Guardia Civil	22 11 00
Bomberos	21 12 12 y 21 12 90
Casa de Socorro	26 14 10
Seguridad Social	22 18 00
Seguridad S. (Urgencias ambulancias)	22 14 77
Cruz Roja	21 23 11
Teléfono Esperanza	20 73 57
As. Alcohólicos Anónimos (de 17 a 20 h.)	23 65 52
«SOS-Droga»	26 30 30
Ambulancia (partc.)	20 94 52
RENFE	20 35 60
Obras Públicas	22 45 00
Tele Ruta	91-4417222

Miranda de Ebro

Bomberos	31 00 00
Casa de socorro	31 13 29
Guardia Civil	31 00 39
Seguridad Social	32 06 08
Cruz Roja	31 00 37
Policía	31 00 95

Aranda de Duero

Bomberos	50 07 98
Guardia Civil	50 00 86
Cruz Roja	50 26 18
Policía	50 29 04

Lerma

Guardia Civil	17 00 37
Cruz Roja	17 00 60

Roa

Guardia Civil	54 00 13
Cruz Roja	54 01 84

Medina de Pomar

Guardia Civil	11 07 06

Briviesca

Guardia Civil	59 00 34
Cruz Roja	59 08 28

Belorado

Guardia Civil	58 00 46
Cruz Roja	58 01 89

Villarcayo

Guardia Civil	10 00 17
Cruz Roja	10 01 18

☎

Salas de los Infantes

Guardia Civil	38 00 10
Ambulancia Municipal	38 00 21
Servicio de Prevención y Salvamento	38 09 89 38 00 21

Villadiego

Guardia Civil	36 00 04
Ambulancia Municipal y Servicio contra incendios	36 00 04 y 36 00 01

Espinosa de los Monteros

Guardia Civil	12 00 05
Cruz Roja	12 03 93

Melgar de Fernamental

Guardia Civil	37 20 18
Ambulancia. (Particular)	37 24 22 y 37 21 38

Valle de Mena

Cruz Roja	12 62 92

Talleres

Ayuda automovilística RACE

Burgos: Talleres Automoderno ☎ 224809 y 209039.
Briviesca: Autorreparaciones Briviesca ☎ 590707 y 591045.
Aranda de Duero: Talleres De la Puente ☎ 500347 y 503856.
Espinosa de los Monteros: Talleres José Luis ☎ 120294.
Medina de Pomar: Garaje Samuel ☎ 110453 y 110306.
Miranda de Ebro: Garaje Tamayo ☎ 310112 y 310549.
Lerma: Talleres Madrid-Irún ☎ 170085 y 170222.
Pancorbo: Garaje Aldama ☎ 354064.
Hontoria del Pinar: Talleres Santiago Muñoz ☎ 386054.
Oña: Talleres Ventura Velasco ☎ 300044.
Salas de los Infantes: Talleres Celes ☎ 380147.
Miranda de Ebro: Talleres Escudero S. L. ☎ 310079.
Villadiego: Talleres Conrado ☎ 360138.
Cilleruelo de Bezana: Talleres El Escudo S. L. ☎ 153086 y 153036.

Diario de Burgos

Boletín de suscripción

D .....
Población .....
Calle ..... Nº .....
Piso ..... Desea suscribirse a DIARIO DE BURGOS a partir del día ..... (1) del mes de ..... de 1986, por un período de .....
(mes, trimestre, semestre o año)

(1) Las suscripciones comenzarán el 1 y 15 de cada mes.

PRECIOS DE SUSCRIPCION: Incluído el periódico de los lunes. Capital: 1.870 ptas. al mes. Fuera de la capital: Trimestral, 5.610 ptas.; Semestral, 11.220 ptas.; Anual, 22.440 ptas.

NOTA.-Las suscripciones de fuera de la capital se harán por un período de tres meses como mínimo.

Remitir a Diario de Burgos. San Pedro Cardeña, 34. Apdo. 46. I 09002 Burgos.

Diario de Burgos
Fundado en 1891
Medalla de Oro de la Ciudad
DECANO DE LA PRENSA BURGALESA

Edita: DIARIO DE BURGOS, S. A.

Presidente y Gerente: Angel León Albarellos

Director: Vicente Ruiz de Mencía
Redactores Jefes: Juan José Calleja López
Jaime Valdivielso Carcedo.

Redacción.— Roberto Granja Albarellos. Intnal. y Monográficos
Alfonso Salgado Espinosa. Cultura
Angel López Ochoa. Deportes
Javier Salgado Espinosa. Cierre y Suplementos
J. Angel Gozalo Antón. Burgos y Provincia. Diseño y Diagramación
Lorenzo Matías y Angel Ayala. Fotografía

Administrador Gral.: Gonzalo Albarellos Carrascal

Dpto. Publicidad y Relaciones Públicas: Mariano González Hernando
Producción: Javier Gutiérrez González
Regente y Coordinador Talleres: Gonzalo Bárcena Alonso

Redacción, Administración y Talleres: San Pedro de Cardeña, 34. Red. ☎ 267280. Adm. ☎ 268375 - 265768. Apartado de Correos, 46.- Código Postal 09080. Miranda de Ebro: Salvador Moneo, C/ Logroño, 1. ☎ 311761. Aranda de Duero: Mery Varona, C/ Ronda, 8. ☎ 503281 ● Depósito Legal BU - 5 1958. 09002 - Burgos.

M.C.D. 2018

Diario de Burgos

El hormiguero

Alarico

● **Oiga, ¿qué me pongo?**

La primavera que no acaba de arrancar este año, los cambios de temperatura y el anticiclón perdido están haciendo vivir un momento de gloria al Instituto Nacional de Meteorología. A las consultas habituales —por ejemplo, las de los departamentos de compras de los grandes almacenes, para buscar el momento más oportuno para los lanzamientos de temporada, o la que hizo recientemente una gran empresa de astilleros, que interrogó al Instituto sobre el mejor momento para desplazar un buque en construcción desde las gradas de Cádiz a Ferrol— se han venido a sumar no menos de 30 ó 40 consultas diarias de amas de casa que telefonean al Instituto para preguntar si pueden guardar ya la ropa de invierno en los armarios o será más prudente aguardar hasta el «40 de Mayo».

● **Rambo sale rana**

Sylvester Stallone, afortunado protagonista de dos de las sagas cinematográficas más taquilleras —Rambo y Rocky— está resultando mucho más cobardica que los delirantes personajes que protagoniza en la pantalla. El nuevo héroe americano que tan bien conecta con el espíritu que anima las expediciones exteriores del presidente Reagan, ha cancelado su anunciada presencia en el festival de Cannes porque teme un atentado terrorista.

Lo que se filtra

«ABC»: El precio de una gestión

El hecho de que cada español deba contribuir con 300.000 pesetas a la financiación de los 12 billones que representa la deuda pública, y el dato, no menos significativo, de que en tres años de Gobierno socialista se haya quintuplicado el déficit público, no sólo da cuenta —aunque no razón— de las circunstancias en virtud de las cuales la presión fiscal sea asfixiante en estos momentos, especialmente para las rentas medias, sino que al propio tiempo ilustra sobre el peso y el precio de la política económica socialista, aún después de haber sido moderada y templada por la tecnocracia interna del partido gobernante. Y eso, después de tres años con las mejores cosechas del siglo y la caída vertiginosa del precio del petróleo, lo que hace pensar a dónde hubiéramos llegado si los crudos hubieran subido y las cosechas hubieran sido pobres. La gigantesca deuda pública es la cuenta principal de la legislatura recién terminada en los asuntos que pueden ser medidos y pesados.

«El País»: A la izquierda del PSOE

Parece difícil que el proyecto de «Unidad de la Izquierda» pueda avanzar seriamente mientras que los comunistas no se pongan de acuerdo en la definición de las bases sobre las que asentar su propia reunificación. Carrillo, cuya exclusión del acuerdo tiene toda la apariencia de un pase de cuenta por parte de sus antiguos incondicionales, considera prioritario el reforzamiento de las señas de identidad tradicionales, mientras que Iglesias piensa que a estas alturas es imprescindible crear unas nuevas señas de identidad, menos ideológicas y más abiertas

«Diario 16»: La LODE, en la hora de la verdad

Resultaría ilógico no relacionar ambas cuestiones: la creación de los consejos escolares pone, de hecho, en vigor el espíritu de la LODE, arrancando los centros concertados del exclusivo control de sus titulares y sometiéndoles a una supervisión pública que irrita a la propiedad. Si a ello se añade la evidencia de que el Ministerio está dispuesto a ejercer un control estricto de las instituciones escolares y del cumplimiento de la normativa vigente —una reciente inspección del MEC ofreció resultados desoladores, con un alto porcentaje de centros que cobraban al alumno más de lo autorizado en centros subvencionados—, no es dudoso que lo que está desarrollándose es una pugna entre la Administración y los centros privados.

Suecia interesada por el sistema meteorológico español

Madrid (Efe). — El director del Instituto Meteorológico sueco, Lars Ag, expresó hoy en Madrid el interés del departamento por adquirir dos sistemas de estaciones meteorológicas automáticas españolas.

Estos sistemas, desarrollados por las empresas españolas Intelsa y Seac son, según Lars Ag, «una muestra de lo que la tecnología meteorológica española es capaz de hacer».

Marruecos: «Ciudades imperiales» (III)

Méknes: «Exiguo esplendor imperial»

Puyol-Becerra

Méknes Plaza «El Hedim»

En sus comienzos no era más que una serie de burgos apropiados por los almohades bajo la dirección de Ibn Tachfin. En 1145, Abd el Mumen, verdadero fundador de la dinastía almohade, se apodera de la ciudad. Méknes alcanzó cierta prosperidad que duró poco tiempo, sufriendo después duras situaciones entre el período que marcó la desaparición de los almohades y la llegada de los merinidas.

Muley Ismaíl, segundo soberano de la dinastía alauita, dotó a Méknes del más alto esplendor. Emprendió la construcción de grandiosos monumentos, asignando la misión a un auténtico ejército de jornaleros, albañiles y obreros recultados entre los esclavos negros, los cautivos cristianos, los presos comunes y tribus de los alrededores sometidas a la fuerza. En pocos años arrasó la antigua Kasbah merinida, destruyó todo un barrio de la ciudad antigua, construyó kilómetros de bastiones y murallas, puertas monumentales, graneros, cuadras inmensas, estanques y espaciosos jardines, mezquitas, kasbhs para sus guardias, arsenales, terrenos para ejercicios y palacios para su harem; se dice que tuvo ochocientos hijos.

Después de un tratado con Luis XIV y sin importancia, multiplicó, sin éxito, sus esfuerzos para casarse con María Ana de Borbón. Con la muerte de Muley Ismaíl, Méknes declinó rápidamente. Los sultanes transfirieron su residencia a Fez y Marrakech.

Hoy, el ajetreo de la ciudad no difiere mucho al de las otras ciudades del país. Su plaza El Hedim, es punto de partida para realizar la visita a Méknes. Su movimiento es similar al de la plaza Jemaa al Fna en Marrakech, sin embargo, no tiene en ningún caso la concurrencia y espectacularidad de ésta.

Con los últimos rayos del sol ocultándose por detrás de las monumentales puertas; Bab Mansur y Bab Nuar, comienza la aparición de vendedores, narradores de historias, saltimbanquis, etc., que ambientan el lugar.

Atravesando la puerta de Bab Mansur, iniciada durante el reinado de Muley Ismaíl y acabada bajo el mandato de su hijo Muley Abdallah en 1752, se tiene acceso a la antigua Ciudad Imperial, el paseo es gratificante y enriquecedor, quizá lo más llamativo de la ciudad.

También es impresionante el trabajo artesanal que nos enseña la Medersa Bou Iniana. Su cúpula labrada, los enormes batientes de su puerta cubierta de placas de bronce cincelados y calados son una obra viviente para admirar.

Lo más típico, a la hora de comprar, son los tallados en madera, tejidos de lana, trabajos en metal y los vestidos bordados de diversos colores.

Próximo a Méknes se encuentran las ruinas romanas de Volubilis, antigua capital de Marruecos. Su foro rodeado de capitolio, la basílica, el arco del triunfo, la casa de Orfeo, las termas de Galiano, la casa de Efebo, etc., se mantienen y luchan contra las inclemencias del tiempo, la soledad, los turistas y el aire que la recorre. Volubilis, casa para un ciprés.

Ya sólo queda visitar la última de las Ciudades Imperiales y capital del país. Otra vez en frente la larga y angosta carretera, pueblecillos y paisajes salen al paso. En cada poblado y por pequeño que sea, hay un mercado donde el regateo, trueque y otras cuantas formas de comercio son la vida de sus habitantes.

La situación económica no es buena, no obstante, y según ellos, viven tranquilamente e incluso son felices. La juventud no tiene grandes perspectivas, además, salir del país no es nada fácil.

El próximo jueves, 1.º de Mayo

XXVI Feria Regional de Maquinaria Agrícola de Lerma

Especial Monográfico de Diario de Burgos

M.C.D. 2018