Diario de Burgos

MEDALLA DE ORO DE LA CIUDAD

EDICION UNICA

Domingo, 16 de Diciembre, 1984. — Año XCIII. — N.º 28.687 **Fundado en 1891** Director: ANDRES RUIZ VALDERRAMA 50 PTAS.

Se imponen las tesis oficialistas en el congreso del PSOE

En pasillos sólo hablan de una cosa: la posible lista de la nueva Ejecutiva

Quejas de los delegados de I. S.

Madrid (Colpisa). — El debate de las ponencias socialistas ha llegado al pleno sin sufrir significatorias modificaciones, lo que ha dado lugar a una profunda queja de los delegados de Izquierda Socialista que han visto cómo a lo largo del congreso apenas si han encontrado eco sus propuestas. En la madrugada del sábado hubo una propuesta formalizada de algunos representantes de esta corriente crítica del PSOE, cuyas enmiendas han sido prácticamente rechazadas en los debates en las distintas Comisiones.

Los presidentes de estas Comisiones argumentan que las enmiendas presentadas por Izquierda Socialista no han alcanzado, salvo en muy escasas excepciones, el veinte por ciento de los votos de los delegados, mínimo requerido para que estas enmiendas puedan ser debatidas en el pleno. Pero a pesar de esta limitación, Pablo Castellanos y Carlos López Riaños intentaron, a través de conversaciones con algunos medios de la Ejecutiva federal, que algunas de sus principales enmiendas pudieran ser debatidas en el plenario del XXX Congreso.

Mientras tanto, en los pasillos, sólo se piensa en una sola cosa: la lista de la Ejecutiva. Felipe González ha iniciado los primeros contactos con algunos representantes, sobre todo territoriales, para escuchar toda clase de sugerencias, aunque ya han anunciado que la lista será elaborada personalmente por el primer secretario. Otra de las máximas preocupaciones de la dirección del partido es el escaso margen de votos que hubo entre las posiciones favorables y las desfavorables a la presencia de España en la OTAN. Esta dio la impresión, cuando se produjo la votación en la tarde del viernes, que esta cuestión tan polémica había llegado «descontrolada» a las sesiones congresuales, y se intenta que en el debate de plenario pueda aumentarse la diferencia de votos entre los favorables o no a la Alianza Atlántica. Finalmente la enmienda de Izquierda Socialista, favorable a la salida de la OTAN, tampoco pudo abrirse camino porque no consiguió, por escaso margen de votos, el 20 por ciento necesario para ser debatida en pleno.

LIBERTADES Y SEGURIDAD CIUDADANA

El pleno aprobó en primer lugar la ponencia de Libertades y Seguridad Ciudadana, que fue defendida y que no recibió ninguna enmienda, ya que la única que había, fue retirada sin ningún debate.

(Pasa a la página 19)

ARBOLADO Y JARDINES EN LAS CALLES

Concluidas las obras de urbanización y jardinería en la avenida de Sanjurjo y calle de Vitoria que corresponde a la zona donde se han erigido las nuevas viviendas militares, los servicios correspondientes del Concejo proceden (pues ya es época) al plantado de árboles que completen el ornato del recinto, plantación que se proseguirá en otros lugares de la ciudad donde, por diversas causas, han desaparecido los que en su día fueron colocados. Bonita «foto» la que FEDE nos presenta.

Fue enterrado ayer bajo la lluvia

VICENTE ALEIXANDRE REPOSA EN LA TUMBA DE SUS PADRES

Un grupo de monjas despidió al cadáver cantando los villancicos que dedicaban cada año al poeta como felicitación por estas fechas

Madrid (Colpisa, por Ramón Calanda). — Una tierra bien regada recibió el cuerpo del poeta y Premio Nobel de Literatura 1977, en el cementerio de la Almudena, de Madrid. Llovía desde horas antes en la capital. Llovía cuando el féretro con los restos mortales del poeta salían de la antigua calle Wellingtonia, 3, (hoy calle de Vicente Aleixandre), en medio del silencio dolorido de centenares de amigos y admiradores. Poco antes de las once y media habían llegado ante la capilla ardiente el vicepresidente del Gobierno, Alfonso Guerra, quien acompañaba a la esposa de Felipe González, Carmen Romero y los ministros de Sanidad, Educación y Cultura, así como otros miembros del área de cultura del Partido Socialista.

Multitud de poetas, hombres de las letras y el pensamiento, aguantaban también la mansa lluvia de la mañana: el presidente de la Academia de la Lengua, Pedro Laín Entralgo, y los académicos Buero Vallejo, Carmen Conde, Francisco Ayala, Dámaso Alonso, Gerardo Diego, Antonio Gala, Lázaro Carrete, Torrente Ballester, y amigos íntimos como Carlos Bousoño, Nieva, García Nieto, Alonso Zamora, Leopoldo de Luis, Castillo Puche, Elena Quiroga, Rosales, la viuda de Panero, Felicidad Blanch y otras personalidades.

Poco antes de ser cerrado el ataud, en el domicilio mortuorio, un grupo de religiosas de un colegio próximo, han cantado unas canciones y villancicos como despedida del poeta. Eran canciones que religiosas de esa comunidad cantaban todos los años al viejo Premio Nobel como felicitación de Navidad. Han sido momentos muy emotivos para quienes han podido seguirlos en la reducida estancia del chalet de Wellingtonia, 3.

SACADO A HOMBROS

Minutos después de las once y media el féretro fue sacado del domicilio de Aleixandre a hombros de sus amigos, entre los que figuraban Carlos Bousono, Francisco Nieva y Claudio Rodríguez, que introdujeron los restos mortales en el vehículo que los transportó hasta el panteón familiar del poeta, en el cementerio de La Almudena.

La familia de Aleixandre recibió el pésame de las primeras autoridades y amigos asistentes al homenaje de despedida.

(Pasa a la página 18)

Actualidad burgalesa:

DOS AÑOS DE GOBIERNO SOCIALISTA EN BURGOS

NUEVA OLEADA DE ROBOS EN ERMITAS E IGLESIAS DE LA PROVINCIA

PROXIMA REUNION EN EL CONCEJO PARA TRATAR DEL TEMA DEL TEATRO PRINCIPAL

PRESENTACION DEL LIBRO «POZA Y LOS POZANOS EN LA HISTORIA DE ESPAÑA»

PREMIO ESPECIAL DEL SERVICIO DE LOTERIAS A DIARIO DE BURGOS

(Págs. interiores)

El Ministerio de Obra Públicas y Urbanismo ha concedido subvenciones por valor de 187.082.000 pesetas

EN LA PROVINCIA DE BURGOS SE CREARAN 249 PUESTOS DE TRABAJO, A TRAVES DE LA GRAN AREA DE EXPANSION INDUSTRIAL

Un total de 249 puestos de trabajo se crearán en la provincia de Burgos tras los acuerdos aprobados por el Consejo de Ministros del día 12 de Diciembre. A propuesta del ministro de Obras Públicas y Urbanismo se han concedido, para nuestra provincia, subvenciones por un valor de 187.082.000 pesetas, que corresponden a una inversión aprobada de 1.080.026.000 pesetas. Estas cifras se consignan dentro de la concesión de beneficios en la Gran Area de Expansión Industrial de Castilla y León, y se distribuyen de la siguiente forma:

Localidad	N.º expedientes	Inversión aprobada	Subvención concedida	Puestos de trabajo
BURGOS	6	174.659.000	33.133.000	67
ARANDA	3	431.859.000	70.134.000	118
MIRANDA	3	158.254.000	35.191.000	33
Resto provincia (Briviesca 2 expedientes, Lerma 1 y Villarcayo 1)		315.253.000	48.624.000	31

PIDA HOY SEMANAL ANTENA

SUPLEMENTO SEMANAL DE DIARIO DE BURGOS

M.C.D. 2018

POSTAL

CAMPO DE BATALLA

ASISTIAMOS a la conferencia de Carmen Alvear e íbamos completando el recorrido de la lucha de esta mujer. Hubo muchas cosas que nos llamaron la atención, pero conviene que glosemos sólo algunos aspectos.

El primero de todos —y los ejemplos están muy próximos— es que la mayoría de los que la combaten, empiezan por no conocer qué es lo que piensa y qué es lo que dice. No se puede entender de otra forma que le salgan detractores que esgrimen contra ella unos argumentos que darían risa, si no fuera por lo trascendente de esta lucha en que está empeñada.

La escuela —dijo entre otras cosas— no puede ser un campo de batalla ni para la izquierda ni para la derecha. Eso es una verdad más grande que la Catedral, como lo es también que en eso están convirtiendo a la escuela, reduciéndola a la simple confrontación de una pugna entre lo público y lo privado, entre unas ideas del ala izquierda y del ala derecha. En resumen: una temible falta de respeto a la parte más importante de nuestra sociedad, que es la formada por los niños. Muy bajo ha caído el sentido exacto de la vida para tener que venir con estas reclamaciones, con estas verdades que son tan elementales, que sólo los totalmente ciegos, los avaros de poder, pueden llegar a haber hecho necesaria una defensa de esta categoría.

Otra consideración es el gramscismo de nuestro inefable ministro de Educación. Nos gustó oírselo decir a Carmen Alvear. Nos gustó porque esa idea es algo que hemos venido sosteniendo desde hace mucho tiempo. Estamos perdiendo la batalla porque —y esto nos desagrada cuando hablamos, incluso, con quienes están en la onda contra el marxismo— hay un lamentable desconocimiento de las teorías de este estratega de la lucha de ese color. Gramsci está siendo aprovechado desde sus teorías, poniéndolas en práctica y evitando que su nombre salga a flote, que se identifiquen ciertas batallas con el hombre que se dio cuenta de que la guerra marxista se ganaba en las escuelas, en el campo de la cultura, en cualquier sitio, menos en donde se pueda plantear la justicia social, la verdad y la razón, —o no se ganaba en ningún sitio—. Hay que apoderarse de la escuela porque es preciso apoderarse del alma de los niños, manipular y llevarla hacia donde determinaron los que programaron esta guerra en que estamos metidos desde hace muchos años.

Sí es necesario encontrar el campo de batalla donde se luche por la verdad y por la razón. Hay que hacerlo urgentemente y con la obligación de vencer. Por eso —y ya hablaremos— están sobrando en esta lucha los que ponen sus criterios y apetencias personales por encima del objetivo final. Tenemos la impresión de que no es obligatorio desenmascarar sólo a los que impiden rezar. Empiezan a levantar la cabeza otros que no impiden eso, sino que con su actitud contribuyen a hacer enojosa la oración. Y eso es mucho peor. Pero ya hablaremos.

BURGENSE

QUISICOSAS

El cuadro era delicioso.

Las palomas de la Plaza Mayor repetían su «Ballet» en torno a la estatua del Rey Carlos III, acosadas las aves por el juego bullicioso de los niños.

El pueblo soberano presenciaba el espectáculo a la hora de más afluencia del público a los comercios, o sea, después del mediodía y antes del cierre.

Los guardias habían echado el cerrojo de las puertas del Consistorio donde sólo el alcalde y los funcionarios del servicio de guardia asistían a la liquidación de la jornada de trabajo en este fin de semana, preludio de la Navidad.

De pronto unos jóvenes, al pie de la estatua de Carlos III esgrimen una pancarta pintada de fondo verde: silencio por la paz.

Las palomas cantan el himno de la esperanza, mientras las ondas de las comunicaciones lanzan por el espacio el mismo son: no a los misiles y sí a la paz con justicia y dignidad.

●

Sin xenofobias, sin chauvinismos, sin incurrir en nada que pueda inducir o parecer algo tendente a la exaltación de provincialismos, no hay duda de que es conveniente ser fieles a las raíces propias. Esto nos parece incuestionable.

Y fiel a ese principio equilibrado, DIARIO DE BURGOS, ofreció ayer unas páginas monográficas dedicadas al conocimiento de nuestros vinos con ciertas incursiones a la gastronomía propia.

Esperamos que nuestros lectores hayan tenido ocasión de aprender cosas relacionados con nuestro bien comer y el mesurado beber.

A todos cuantos han contribuído a hacer posible esas páginas, vaya nuestro reconocimiento.

●

Felicidad.

Cafeterías, bares y demás establecimientos públicos comienzan a vestirse de fiesta.... navideña.

Esas alegorías de plata y de colores causan impacto al ojo y a la sensibilidad. La renovada confraternidad de estas fechas se multiplica por doquier y el hombre adulto se vuelve niño, y el hombre malicioso, ingénuo, ganados por el halo misterioso del mensaje de la Navidad.

A la espera de las ya inminentes fiestas pascuales no estará de más recordar que en la Plaza Mayor falta el gran «árbol de la Navidad» tradicional.

●

El hombre de la calle observa, complacido, la plantación de nuevos árboles en la avenida de Sanjurjo. Los plantones corresponden a la especie platanar y las técnicas que emplean los operarios responden a la pura ley de estos delicados trabajos donde se unen conocimiento forestal y amor al árbol.

Así la nueva urbanización de las Casas Militares y su zona contigua a la de Villa Pilar están ganando estéticamente.

Cabe pensar que las plantaciones seguirán completándose por la calle de Vitoria y otras zonas con reposición de árboles secos o destruídos como aquellos dos de la familia japónica que aparecieron tronchados frente al edificio del Instituto Nacional de la Seguridad Social, durante las fiestas de San Pedro, el pasado año.

●

Hay cosas incomprensibles. ¿Cómo puede entenderse que hayan pasado seis años desde que la entonces Dirección general de Asistencia Social, acometiera la construcción de una Residencia para ancianos en Fuentes Blancas, sin que se dé un destino práctico al inmueble, condenado a su destrucción por falta de usos, si no se resuelve darle la vida para la que fue construído?

Se trata de una Residencia Hogar gemela a la que en el mismo paraje edificó y mantiene la Diputación que como se recordará ha solicitado del Estado el pase a la Corporación provincial de la olvidada Residencia de ancianos, sin haber obtenido una respuesta favorable.

¿Asistiremos a una solución real en el nuevo año?

●

Daniel Villarías, ordenanza de la Casa Consistorial, se ha jubilado por cumplimiento de la edad reglamentaria.

Este modesto empleado municipal en sus casi veinte años de trabajos en el Ayuntamiento —la mayor parte de ellos destinado en el palacio del Concejo— se distinguió por su laboriosidd y llaneza, haciendo honor a las características que adornan al común de los hombres de nuestra tierra, cabales y serviciales pero no serviles.

Martinillos

CUADROS
VARIEDAD DE ESTILOS
TODOS LOS PRECIOS
pintura
ANGEL DIEZ
tfno. 224033
Avda. del VENA, Nº 15

SISSI
BOUTIQUE INFANTIL Y JUVENIL
EL REGALO MAS PRACTICO DE NAVIDAD
Y REYES EN LAS
REBAJAS
CHANDALS - PIJAMAS CAZADORAS - ABRIGOS-
VESTIDOS - PANTALONES - ETC.
Tallas desde bebé hasta 18 años.
C/. SANZ PASTOR. 14

FOVICOM
ELECTRONICA DE CONSUMO
• Teléfono sin hilos (ALCOM-20.000)
• Contestadores automáticos (ALCOM-34.000)
• Ordenadores personales (SPECTRUM 48K-34.600)
• Organos Musicales (CASIO PT 80-16.000)
• Cámaras fotográficas
PIDA CATALOGO - ENVIOS A TODA ESPAÑA SIN CARGO
VENTA DIRECTA - GARANTIA TOTAL
FOVICOM — C/ Dr. Pericot, 38 - TORROELLA DE MONTGRI (Gerona) - Tel. 872-759291 (tardes)

ORO PLATA - JOYAS - MONEDAS
PAPELETAS DE EMPEÑO
«COMPRAMOS»
• PAGAMOS MAXIMO PRECIO MEJORANDO CUALQUIER OFERTA QUE LE HAGAN A VD.
• Nos sirve lo que a Vd. no le interesa conservar.
• Máxima discreción.
• CALLE VITORIA, 17 (EDIFICIO EDINCO). DPTO. 505. TELEFONO: 20 41 67 — BURGOS.

ASHAGARA
Exclusivas VALENTÍ
Exposición de Regalos Navideños.
Le invitamos a visitarla
ASHAGARA
Plaza de España, 2
Teléfono 210251
BURGOS

BANCA DE METALES PRECIOSOS
COMPRAMOS:
PLATA-JOYAS ORO
PAPELETAS EMPEÑO
PAGAMOS 10 % MAS · DISCRECION Y SERIEDAD
Calle Santander, 6 - 2º - Oficina 1 - Telf. 201734
SI LO DESEA PUEDE RECUPERAR SU JOYA

Su salud bien vale un chequeo
• EXPLORACION GENERAL
• CORAZON Y PULMON
• DIGESTIVO
• HUESOS Y ARTICULACIONES
• GINECOLOGIA
• OTORRINOLARINGOLOGIA
• UROLOGIA
• OFTALMOLOGIA
• PRUEBAS COMPLEMENTARIAS
• ANALISIS (sangre y orina)
• RADIOLOGIA
• PRUEBA DE ESFUERZO
• ESPIROMETRIA
• CITOLOGIA
Hechos en el día, personalmente atendido por médicos especialistas.
CHEQUEOTRONE
Avda. Reyes Católicos, 36 (Bajo) - Telf. 237263 - BURGOS

AUDIFONOS
20% de descuento al cambiar su viejo audífono, cualquiera que sea su condición y marca, por uno nuevo último modelo. Promoción del 12 de Noviembre al 31 de Diciembre.
OPTICA CIENTIFICA BURGALESA
Avda. del Cid, 14 - Telf. 222608
BURGOS

ORO
GEMDOR
S. Pablo, 5, 2º
Telf. 264888
COMPRAMOS ORO-PLATA MONEDAS-JOYAS BRILLANTES
Valoración a domicilio máxima discreción Consúltenos
Visitamos la provincia

SERVICIO OFICIAL BRU
COMUNICA
SUS NUEVOS TELEFONOS SON
22 70 86 y 22 05 62

M.C.D. 2018

CARTAS A NADIE

HABLANDO DE COMPRAS

HABLAR de compras en vísperas de las Navidades es cosa muy natural porque, de siempre y más desde que los españoles, como pueblo, accedimos a ese estadio de la tan traída y llevada, apetecida, omnímoda y exigente sociedad de consumo, estos días previos a lo que, por causas muy distintas y muchísimo más trascendentes de lo quizá se piensa —si es que se piensa, claro— constituye una de las épocas señaladas del calendario cristiano y aún considerada como ocasión de especial significado —por entrañable y cordial— para la relación entre las personas, propicia a la expresión de los mejores sentimientos; fechas de reunión familiar y amigable, del regreso al calor del hogar por parte del que anda ausente; de reconciliación, de invocación a la felicidad y a la paz —en nombre de la paz saludaron los celestes mensajeros a los hombres de buena voluntad, con el anuncio de la Buena Nueva en la primera Navidad—, de algo así como borrón y cuenta nueva en relación a lo demás del año, de todos los años, por más que (ay) siempre se quede en sólo esas buenas intenciones de las que dicen está el infierno empedrado, en mero y fugaz deseo a olvidar en cuanto desaparece la magia de las Navidades (unido a todo ello que la circunstancia préstase también a otros añadidos menos espirituales y más mundanos); por cuanto señalado queda y cuanto propician, estas vísperas han motivado un fenómeno sociológico muy especial e interesante, caracterizado por la puesta en movimiento de un colosal y hetereogéneo mercado que, a su vez, da lugar a un fabuloso proceso de ventas y compras (o al revés), tan vario y cuantioso en el aspecto económico como ningún otro. Y eso a escala prácticamente mundial. El zarandeo de mercancías y dinero que se registra por Navidades (entre nosotros llegan hasta el día de Reyes) no tiene parigual y sí moviliza un caudal dinerario incalculable, por otra parte abarca toda clase de productos, desde los «de boca» (comestibles y bebidas) hasta la juguetería, pasando por el mayor muestrario de artículos sin exclusión de ninguno por raro que parezca ni tampoco de una extraordinaria movilización de servicios. Tienen, pues, las Navidades (al margen de, como antes decimos, su auténtica y profunda razón) una importancia económica formidable.

No extraña por tanto que en los medios especializados anden estas semanas ocupadísimos en el estudio de la situación, escudriñando su entraña, a la búsqueda de los factores que, a favor o en contra, pueden influir en el comercio, haciendo cálculos sobre los resultados. El «marketing» famoso y lo demás. Ello se traduce en sondeos, encuestas y auscultaciones que las más acreditadas firmas de la especialidad efectúan por encargo, poniendo en el empeño sumo cuidado y la máxima sapiencia al objeto de obtener datos fiables. Vamos, como en la política, aunque con más verdad. Y ¿qué nos revelan los sondeos? A un lado la faceta culinaria —aunque eso de las angulas a 14.000 pesetas-kilo pone los pelos de punta y la noticia de que en Madrid andan acaparando besugos a tantos días vista (milagros de la congelación) nos deja boquiabiertos— a pesar de que vinos y licores, por efecto de las consabidas alzas y el añadido de los impuestos con que Hacienda carga, cada vez más, la mano, vuelan por entre nubes más altas que las de hace un año..., al tiempo que la más diversa gama de viandas, desde la democrática coliflor al sofisticado pato a la naranja, lo mismo que turrones y golosinas propias de la estación se han remontado también hasta la estratosfera, como es sabido que una vez al año no hace daño y no sabemos por qué ignoto motivo las Navidades tienen que subravarse con unas cuantas demostraciones de buen comer y mejor beber —eso que la crisis es la crisis— parece que el mercado se mueve y aunque no llegue a lo de ocasiones anteriores tampoco se resentirá en exceso. Por lo que respecta a otra clase de mercaderías, al menos de momento, las perspectivas (siempre segn los sondeos) son menos optimistas.

Efectivamente, la encuesta a que nos referimos —realizada por OTR/IS para la revista «Dinero»— ha llegado a la conclusión de que, aunque los españoles en general, creemos «que la crisis económica ha tocado fondo» —lo que ya es creer, a nuestro humilde juicio— la intención de compra permanece estancada y no muestra tendencia de aumento con la proximidad de las Navidades. Al parecer la disminución real de los salarios, más sentida por los medios y bajos y la creencia de que el puesto de trabajo puede perderse en cualquier momento —lo temen el 22 por ciento de los entrevistados— unido al «increible aumento de los impuestos, del que es perfectamente consciente el consumidor que, además, sabe que el año que viene será peor» (literal), hace que la demanda se retraiga. Lo curioso del caso está en que la misma encuesta revela que «sólo los bienes de alta tecnología, como televisores en color, vídeos o microordenadores despiertan el ánimo de los consumidores españoles». Nos ilustra, asimismo, la encuesta de que la crisis económica obligaba en Septiembre al 19 por ciento de los españoles a gastar más de lo que ingresaban y que aunque en Octubre el porcentaje se había reducido algo, al 15 por ciento, en los dos meses citados parte de esas personas habían recurrido al ahorro acumulado con anterioridad, endeudándose otra parte; añade, que en Octubre el paisaje aparecía más risueño, aunque poco, habiendo disminuido el número de los que gastaron más de lo que ingresaron, mientras esa gran masa de los que viven al día se mantenía estable.

Total que el panorama no parece muy prometedor para quienes cifraron esperanzas de grandes ventas, ni muy propio para los que ansían comprar. Aunque, quién sabe...

Siempre anduvo la gente quejándose de lo mismo y siempre diciendo que las cosas no podían ponerse peor y va ven..., la sangre nunca llegó al río. Lo que pasa es que antes no había sociólogos, ni se hacían sondeos de opinión.

DON RUY

Diario de un espectador

MARIANA PINEDA

Por Emilio ROMERO

Debieron pensar aquellos señores de la Televisión que Mariana Pineda era una especie de guerrillera o de combatiente de la guerra de la Independencia, y ahora actualizada, creando modos diferentes de libertad, en aquella estupenda libertad antigua de Larra o de Mariana Pineda Mis objeciones fueron rotundas, pero en el cine un guionista pinta muy poco; el protagonista es el director y la productora es quien decide en función de sus intereses. Los intereses de esta productora eran complacer a Televisión en ese designio de que los capítulos se parecieran más a una película sovietizante de la Revolución del 17, que aquella rebelión liberal contra el absolutismo de don Fernando VII Los de la Televisión habían fabricado una Mariana Pineda falsa e inexistente. El director no podía hacer gran cosa con personajes que tienen su propia imagen y escasas condiciones artísticas

Francisco Ayala escribió un artículo en «ABC», donde mostraba una dura decepción respecto a la Mariana Pineda de los cinco capítulos de la Televisión Era hasta una crítica hiriete. Al poco tiempo, el director de la película, Rafael Moreno Alba, le contestaba en el propio periódico y con una argumentación muy razonable. También tomó parte en esta cuestión ese buen periodista, y gran poeta, Juan van Halen, para replicar algunas cosas a Moreno Alba en función de personajes y episodios. Pero como en esos capítulos aparecía, después de rótulos y otras cosas, y tras el director y los guionistas, «la colaboración de Emilio Romero», entonces algo hay que decir sobre todo esto, porque es un tema literario y político de cierto interés. La serie no ha sido bien recibida por críticos, gentes del cine y buena parte de los espectadores. A mí tampoco me ha parecido una obra de cine importante. Pero si de alguna manera he de aparecer embarcado en tal cosa, me corresponde un turno de explicación.

EL COMIENZO

Rafael Moreno Alba y Carmen Icaza tuvieron la bondad conmigo de pedirme la colaboración para un guión que tenían ya escrito y que habían presentado en Televisión. Allí les dijeron que ese guión necesitaba la contribución de un escritor y de un experto en ese siglo, y pensaron que yo podía serlo. Recientemente había llevado a la pantalla y bajo la dirección de Angelino Fons, «La hija de la Celestina», la novela de Salas Barbadillo, y protagonizada magistralmente por Victoria Vera. Leí los cuatro capítulos que me enseñaron y, efectivamente, eran endebles, principalmente en la construcción de la leyenda y en los diálogos. Acepté reconstruir todo esto, y en un mes y medio les entregué los cinco capítulos Les pareció bien, y nunca más supe de la cuestión. Esto era en el verano de 1983 Me pareció oportuno sugerirles que buscaran una gran actriz joven. Pensando un poco en la imagen de la Mariana Pineda real, y les hablé de Victoria Vera. Mariana Pineda murió con veintiocho años y aunque Victoria Vera aventajaba en belleza a Mariana Pineda, podría dar brillantemente en el personaje. Mariana Pineda era burguesa, católica, liberal y sentimental No se nos pasó por la cabeza a nadie que eso pudiera hacerlo Marisol, hoy Pepa Flores. Solamente hacíamos memoria de las grandes actrices del momento y que podrían estar en una media docena. El caso es que los de Televisión vieron aquellos guiones míos reconstruidos, les pareció bien, y en seguida Carmen Icaza me hizo la gran revelación: los de Televisión habían impuesto a Pepa Flores.

LA POLITICA

Y otra vez la cultura empezó a enredar las cosas, metiéndose en la cultura, y en este caso, en el cine. para la interpretación múltiple. Así es que éste fue el principal y gran error.

REPLICA A AYALA

Francisco Ayala hace su elogio al libro de Antonina Rodrigo sobre Mariana Pineda y tiene razón. Pero estos guiones no se hicieron sobre este libro. Las fuentes históricas de Mariana Pineda son varias, y de distintos autores. Entre estas fuentes figura el propio proceso. Lo que hicimos los artífices de esta historia para el cine fue escoger aquello que nos pareció más útil, más narrativo, más cinematográfico, y después hacer lo que han hecho todos los biógrafos narrativos o novelísticos de este mundo, y que es añadir la leyenda a la historia, y hasta fabricar interpretaciones de la leyenda misma. La vida de Mariana Pineda no era lo suficientemente brillante para hacer una película gloriosa en capítulos, porque su momento empieza con la conspiración, el descubrimiento de la célebre bandera, el proceso y la ejecución. Paralelamente, tenía una leyenda de hombres y había que traducirla al cine. Si alguien contara la vida de Lincoln —por ejemplo— tal como fue, sería aburridísima, pero la han contado magistralmente con grandes depósitos de leyenda Nosotros tenemos una gran riqueza de personajes históricos que han pasado al teatro, a la historia novelada o al cine, y han salido brillantemente mejorados. La obligación del cine, del teatro y de la novela es poner la realidad al servicio de la imaginación. Esto lo sabe perfectamente Francisco Ayala, que es un gran escritor narrativo. Acertar o no acertar en esto, es otra cosa. Lo que no se puede pedir a un novelista, a un director de cine o a un autor de teatro, es que se reduzca rigurosamente a la realidad. Esto no hay quien lo soporte.

LA VERSION DE MORENO ALBA

Rafael Moreno Alba es un gran director de cine, y hasta ha contribuido recientemente a la gloria merecida de Gonzalo Torrente Ballester Pero en esta película ha sido seducido por la historia en su literalidad, y tal vez influido por los escenarios. Los americanos en esto son mucho más sabios Cuentan historias en el cine, del siglo XVIII, que parecen de ahora mismo La Mariana Pineda de Rafael Moreno Alba no se ha comunicado con los espectadores de ahora mismo La realización ha sido brillante, pero ha faltado la comunicación, la sincronización con el tiempo de ahora. Y, finalmente, conmigo han tenido todas estas desconsideraciones: no me invitó el director para la realización del guión definitivo, no presencié ninguna filmación, no me invitó siquiera para ver la película después de terminada. He estado fuera completamente de todo el episodio de la realización, y el director ha hecho con el guión lo que todos los directores de cine Ellos son los principales y los demás somos secundarios. En el teatro no ocurre tal.

En Módulo
sólo tenemos muebles
de gran calidad
y selección de firmas
en exclusiva.
Modulo
MUEBLES·DECORACION·ARTICULOS REGALO
Avda. del Cid, 36 - Telf. 229362
09005 BURGOS

M.C.D. 2018

Evangelio

«Yo soy la voz que grita en el desierto: allanad el camino del Señor» (San Juan, 1, 23)

Surgió un hombre enviado por Dios que se llamaba Juan: éste venía como testigo para dar testimonio de la luz, para que por él todos vinieran a la fe. No era él la luz, sino testigo de la luz.

Los judíos enviaron desde Jerusalén sacerdotes y levitas a Juan, a que le preguntaran: ¿Tú quién eres? El contestó sin reservas: Yo no soy el Mesías. Entonces, ¿qué?, ¿eres tú Elías? El dijo: no lo soy. ¿Eres tú el Profeta? No. Y le dijeron: ¿quién eres?, para que podamos dar una respuesta a los que nos han enviado, ¿qué dices de tí mismo?

El contestó: Yo soy la voz que clama en el desierto: Allanad el camino del Señor «como dijo el Profeta Isaías».

Entre los enviados había fariseos y le preguntaron: ¿Entonces por qué bautizas si no eres el Mesías, ni Elías ni el Profeta?

Juan les respondió: Yo bautizo con agua: en medio de vosotros está uno que no conocéis, el que viene detrás de mí, que existía antes que yo y al que no soy digno de desatar la correa de su calzado.

Esto pasaba en Betania, en la otra orilla del Jordán donde estaba Juan bautizando.

EL BAUTISTA DA NOTICIA DE SU MISION

Nos vamos acercando al fin del Santo Tiempo de Adviento, y al momento señalado por Dios para realizar la obra grandiosa de la Redención del Mundo. Cristo va a nacer, pero antes vino el que había de ser su precursor y que vive en el desierto, entregado a la oración y a la penitencia.

Y cuando llegó el momento señalado por Dios, Juan dejó el desierto y se presentó a la orilla del Jordán para dar comienzo a su misión.

Su aspecto impone a la multitud quue traída por suu aspecto penitente, acuude gustosa a oírle. Suu vestidura es una piel de camello y un ceñidor de piel, pero su palabra es vibrante, penetra hasta lo más íntimo de aquella mulutitud que le rodea. Les predica penitencia, conversión, porque el Señor está cerca y les anima a recibir el bautismo, que no es el Bautismo de Cristo que perdona los pecados, sino un bautismo que predispone para el perdón de los pecados.

Y las multitudes acuden de todas partes para escuchar su palabra y bautizarse. Y todo esto suscita admiración y todos se preguntan, ¿quién es este hombre?

Y piensan que tiene que ser un profeta, llegan a pensar que puede ser el Mesías. Y esto hace que un día los escribas y fariseos se decidan a ir en su busca, no para convertirse y bautizarse, sino para saciar su curiosidad.

Y se entable el diálogo y le preguntaron, ¿tú quién eres? Y Juan les contesta yo no soy el Mesías. Y ellos siguieron preguntando: ¿eres acaso Elías o algún profeta? Y Juan les dice: No soy. Y ante esta negativa, ellos insisten en su pregunta, ¿quién eres para poder dar una contestación a los que nos han enviado?

Y él entonces les dijo: Yo soy la voz que clama en el desierto: Preparad los caminos del Señor.

Y cuando le dicen, si no eres ninguno de estos, ¿por qué bautizas? les contestó: Yo bautizo con agua, pero en medio de vosotros está otro a quien no conocéis, el que viene en pos de mí, que existía antes que yo y al que no soy digno de desatar la correa de su sandalia.

¡Qué lección tan maravillosa la que nos da Juan en este momento! E' podía hablar pasado por un personaje importante, pero su humildad le lleva a negarlo, y a que resplandezca la verdad.

Y así les dice: Yo os bautizo con agua pero otro vendrá y ya está entre vostros que os bautizará en Espíritu Santo.

El Bautista continúa dándonos muestras de humildad mientras da testimonio de la grandeza del que va a venir en pos de él, y que existía antes de El.

Lección maravillosa que nos enseña el camino de la humildad y que reprende la conducta de esos falsos teólogos de nuestros días que no reparan en propagar ideas equivocadas que nos apartan de Dios.

Pues meditemos estas palabras del Bautista que nos hablan de humildad y procuremos imitarle y procuremos proclamar la gandeza del que va a venir a redimirnos y salvarnos.

No hagamos caso de falsas y absurdas teorías que nos apartan de Dios más bien sigamos las enseñanzas de la Iglesia nuestra Madre que nos santifican y nos salvan.

VEGAS

JUNTA MUNICIPAL DE RECLUTAMIENTO

BANDO

José María Peña San Martín, alcalde-presidente del Excelentísimo Ayuntamiento de Burgos.

Hace saber: Que de conformidad con lo previsto en la Ley 19-1984, de 8 de Junio, del Servicio Militar y Real Decreto 1948-1984, de 31 de Octubre, sobre aplicación de dicha Ley y desarrollo de las facultades que la misma otorga al Gobierno, se recuerda a todos los españoles, cuya fecha de nacimiento esté comprendida desde el día 1 de Enero de 1966 al 30 de Abril de 1967, ambas inclusive, que están obligados individualmente a solicitar su inscripción, para el presente alistamiento, durante el tiempo que resta hasta el 31 de Diciembre del presente año, si no lo hubieran efectuado con anterioridad, personándose, a tal efecto, provistos de su Documento Nacional de Identidad, en el Negociado de Quintas de la Sección de Estadística Quintas, sito en la Casa Consistorial.

Igual obligación tienen los padres o tutores de los mozos sujetos al alistamiento, en el caso de que dichos mozos no hubieran cumplido tal deber hasta la fecha, así como los directores o administradores de establecimientos de Beneficencia o de tratamiento sanitario aislado, Centros de Reclusión Penal y los rectores de Seminarios y superiores de Casas religiosas, de efectuar o facilitar la inscripción de quienes, estando a su cargo, tengan esta obligación, remitiendo a los Ayuntamientos de residencia de aquellos, las tarjetas de inscripción correspondientes, debidamente rellenadas.

Los jefes de las Unidades, Centros y Organismos de las Fuerzas Armada que cuenten con personal sujeto al alistamiento, deberán remitir a los Ayuntamientos de residencia de aquellos, las Tarjetas de inscripción, a efectos de alistamiento, en el Ayuntamiento o Consulado correspondiente a su lugar e residencia.

Lo que se hace público para conocimiento de los interesados, y se advierte a los que dejaran de cumplir la anterior disposición, que incurrirán en la responsabilidad reglamentariamente prevista, y que los mozos no podrán ser declarados excedentes del contingente, excepto por cirunstancias extraordinarias debidamente justificadas.

HOMENAJE DE LA A. P. A. DEL COLEGIO «A. MACHADO»

Se ha rendido un cariñoso homenaje a don José Antonio Rodríguez Gil, presidente de la Federación de Asociaciones de Padres de Alumnos de Colegios Públicos como titular de la junta de padres de alumnos del Colegio «Antonio Machado». Estaba organizado por la APA del centro con el claustro de profesores.

Se reunieron en un cena de hermandad y a los postres se hizo entrega de una placa de gratitud por la gestión llevada a cabo por el señor Rodríguez Gil en los difíciles años de puesta en marcha del Colegio, haciéndole entrega de una placa la presidenta de la APA doña Carmen Santos de Quevedo, que hizo la ofrenda y correspondió el homenajeado con palabras de gratitud

AGRADECIMIENTO

La familia SAEZ NUÑEZ agradece a cuantas personas testimoniaron su pésame y asistieron al funeral y entierro, celebrados por el eterno descanso del alma de DON QUIRICO SAEZ GONZALEZ, fallecido el pasado día 8 de Diciembre.

Por la Consejería de Educación y Cultura

CONVOCATORIA DE SUBVENCIONES PARA ASOCIACIONES CULTURALES Y ENTIDADES LOCALES

La Consejería de Educación y Cultura, a través de la Drección general de Promoción Cultural, ha hecho pública una convocatoria de subvenciones para contribuir a la mejora y equipamiento de las instalaciones dedicadas a la realización de actividades culturales de Grupos, Asociaciones Culturales y Entidades Locales.

Podrán tener acceso a dichas subvenciones Grupos y Asociaciones Culturales no juveniles y Entidades Locales que dediquen sus locales o instalaciones, de forma exclusiva o prioritaria, a la realización de actividades culturales sin ánimo de lucro, quedando excluidas las subvenciones para instalaciones destinadas a actividades deportivas, académicas, escolares o cualesquiera otras no especificamente culturales.

Según la Orden que hace pública esta convocatoria, las solicitudes de subvención deberán referirse a obras de reforma, mejora, equipamiento de los medios técnicos e instrumentales, mobiliario, etc.

La presentación de solicitudes, que deberán ir acompañadas de memoria y presupuesto en el caso de obras, se realizará en las delegaciones territoriales de Educación y Cultura antes del día 26 de Diciembre.

Arzobispado de Burgos

SAGRADAS ORDENES

El Excmo. y Rvdmo. señor arzobispo de la diócesis, doctor don Teodoro Cardenal Fernández, celebró ayer Ordenes Generales en la Capilla del Seminario Menor de San José, de Burgos, confiriendo los Ministerios y Ordenes Sagradas a los candidatos que se expresan:

MINISTERIO DE LECTORES

De la diócesis de Burgos, a don Juan Carlos Devesa de la Cruz.

De la diócesis de Bata, a don Dámaso Nkogo Eyui

De la diócesis de Ebibeyin, a don Jesús Kung Nchama y a don Mauricio Nsue Edjang.

De la Cruzada de Santa María, a don Juan Carlos Elizalde Espinal.

MINISTERIO DE ACOLITOS

De la diócesis de Burgos, a don Luis Carlos Fernández Ruiz.

Don José Manuel García Díez, don Jesús García Gallo y don Carlos Palacios Moral.

DIACONADO

De la diócesis de Burgos, don José Marcelo Gómez García, don Francisco Javier González Ortega, don Vicente Sancibrián García y don Víctor Ochotorena Gómez.

De la Cruzada de Santa María, don José Ange. Madrid Gómez.

De la Orden de Carmelitas Descalzos, don Francisco Javier Fuente Martínez y don Francisco José Vega Durán.

PRESBITERADO

De la Cruzada de Santa María: don Feliciano Rodríguez Gutiérrez y don Juan Sudón Gonzáelz.

Información religiosa y cultos

COMPAÑIA DE LA VIRGEN «SOLTERIA CRISTIANA»

Te invitamos a participar en el Retiro mensual que se celebrará D.m en la capilla MM. Reparadoras, C. Calera, 6, Burgos. El lunes, 17 a las 8 de la tarde.

Dirigido por D. Alejandro Mínguez, magistral S.I.C.B.M.

Aprovecha esta oportunidad. Invita a tus amigas.

P. R. C.

RETIRO PARA SEÑORAS EN LA PARROQUIA DE LA SAGRADA FAMILIA

El próximo miércoles, día 19 y como preparación para las fiestas de Navidad, a las 5,30 de la tarde, se celebrará un retiro espiritual para señoras, dirigido por don José Ruiz López, canónigo de la Catedral.

Se iniciará el retiro con el rezo de vísperas, seguido de meditación, misa con homilía y canto de la Salve Popular. También habrá confesiones.

El tema de este retiro será «La Eucaristía y la Navidad».

El lugar del acto será la antigua capilla (calle Sagrada Familia, 31, bajos.)

ADORACION NOCTURNA

La vigilia de hoy, estará a cargo del turno 10 y se celebrará en la parroquia de San Lorenzo.

Mañana, lunes, velará el turno 17, en la misma iglesia.

EL MARTES, FIESTA DEL COLEGIO OFICIAL DE AGENTES COMERCIALES

El Colegio Oficial de Agentes Comerciales de Burgos conmemorará el martes su fiesta patronal en honor de Nuestra Señora de la Esperanza.

El programa de actos se iniciará a las seis de la tarde con una asamblea de el salón de la Cámara Oficial de Comercio e Industria de Burgos.

Posteriormente, a las ocho y media, habrá una misa en la parroquia de San Lorenzo con asistencia de diversas representaciones e invitados.

Por último, se reunirán en una cena de hermandad seguida de fiesta.

Visitas a DIARIO DE BURGOS

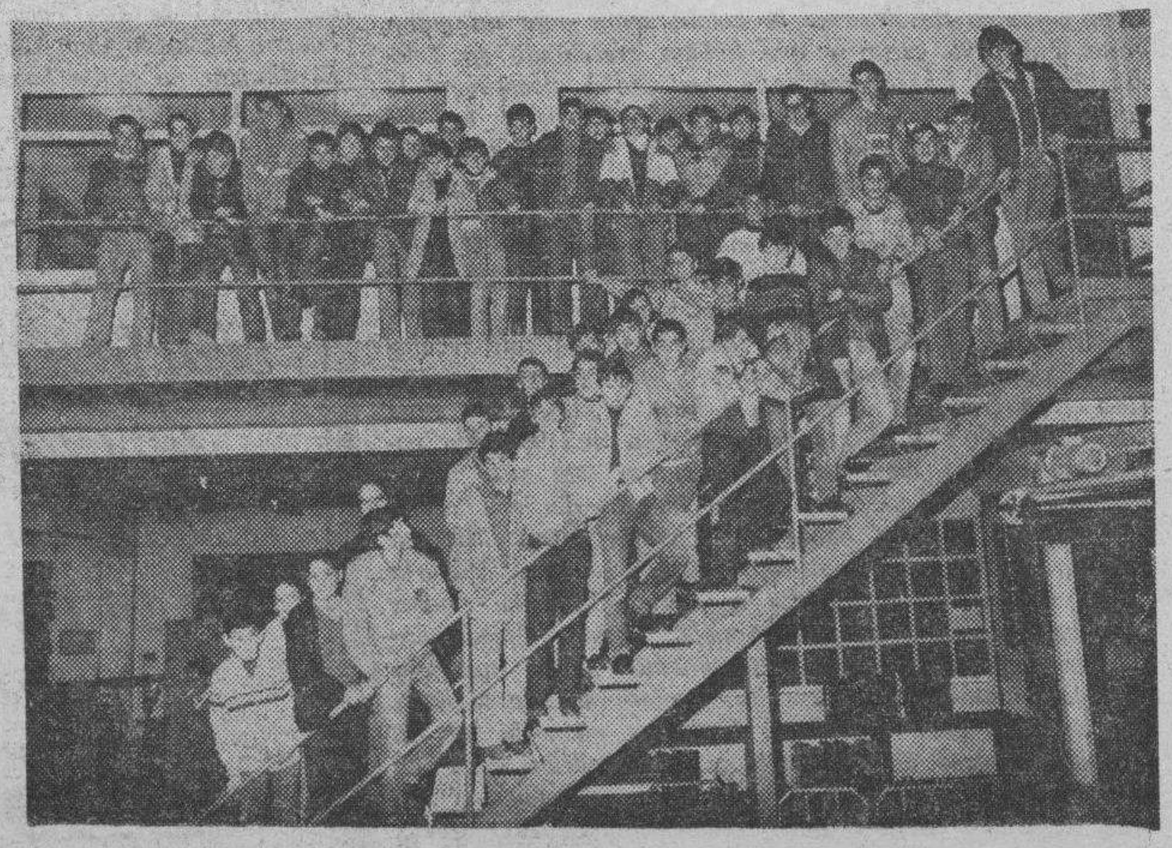

Dentro de las visitas que venimos recibiendo en nuestro periódico, el jueves pasado tuvimos una muy agradable. Eran 45 alumnos de octavo curso de E.G.B. del Seminario de San José. Venían con uno de sus profesores. Personal de la Casa les explicó el proceso de cada una de nuestras ediciones y, finalmente, se fotografiaron como puede verse.

M.C.D. 2018

EL TEMA DE LA FIJACION DE SEDES REGIONALES

Se reafirma la impresión de que no hay posibilidad de acuerdo en las Cortes, sin previo consenso político

La noticia que ayer anticipamos sobre el próximo estudio de la cuestión de las sedes de as Instituciones regionales, se ha confirmado plenamente en los medios políticos de la región. Y también se ha visto confirmada la impresión que anticipábamos de que será difícil o prácticamente imposible un acuerdo, si media con anterioridad un acuerdo o consenso entre las dos principales fuerzas políticas de la región.

Coincidiendo con lo anterior, ayer mismo se decía en medios de Fuensaldaña, que es donde en la actualidad radican las Cortes con carácter provisional, que la proposición de ley del Grupo mixto sobre fijación de la capitalidad de Castilla y León y de las sedes de las Cortes y del Gobierno autónomo no prosperará si los grupos mayoritarios socialista y popular no llegan a un pacto previo.

La junta de portavoces del parlamento regional incluyó esta proposición de ley en el orden del día del pleno del próximo día 28, último del actual período ordinario de sesiones que finaliza el 31 de Diciembre.

La composición actual de las Cortes de Castilla y León es de 84 procuradores, de los que 41 pertenecen al Grupo socialista, 38 al Popular y cinco al Mixto.

El Estatuto de Autonomía de Castilla y León, que no se refiere en ningún artículo a la capitalidad de a región, prevé que as sedes de as Instituciones de autogobierno sean determinadas por ley aprobada por mayoría de dos tercios, lo que dada la configuración parlamentaria actual lo hace imposible sin un acuerdo previo entre los grupos parlamentarios.

En este sentido se manifestó el presidente de Castilla y León, Demetrio Madrid, en un reciente mensaje a los grupos parlamentarios, a raíz de la confirmación por el Tribunal Constitucional de Segovia como miembro de la Comunidad autónoma, para que se pongan de acuerdo sobre este tema.

La iniciativa de esta proposición de ley, que corresponde al procurador Francisco Alonso Rodríguez, no se corresponde con la postura de otros miembros del Grupo Mixto, como el reformista burgalés Francisco Montoya, que ya es sabido que aboga porque el ejecutivo se instale en Burgos y las Cortes vayan a León.

La Mesa de la Cámara admitió a trámite, con anterioridad a la del Grupo Mixto, otra proposición de ley del Grupo Popular para fijar la sede de las Cortes en Burgos y del Gobierno en Valladolid, pero no ha sido incluida en el orden del día del próximo pleno

La Junta de portavoces se reunirá el día 21 para ampliar el orden del día del pleno del 28, por lo que cabe la posibilidad de que también considere la proposición de ley del Grupo Popular para ser debatida en el último pleno del actual período de sesiones. aunque tampoco tiene posibilidades de prosperar si como decimos, no hay un acuerdo previo.

Robos en Iglesias

VUELVE EL EXPOLIO A LOS TEMPLOS BURGALESES

«La oleada de robos en Iglesias y ermitas de la Diócesis, que pareció detenerse hace algún tiempo, vuelve desgraciadamente a ser noticia aunque no se dé publicidad a la mismc en muchos casos.

Desde el mes de Junio se han denunciado por respectivos párrocos ante las autoridades competentes dieciocho robos en otros tantos templos.

A pesar de los medios que se han puesto para impedir, en cuanto es posible, la entrada fácil en los recintos sagrados, como reforzamiento de puertas, ventanas, cerraduras y otros medios de seguridad, la violencia empleada con instrumentos mecánicos supera, rompiendo y destruyendo, las previsiones de los celosos custodios de la Casa de Dios.

El pueblo fiel, que durante generaciones y siglos ha conservado con piadosa diligencia el patrimonio artístico - religioso de sus antepasados, sufre ahora con inmenso dolor el expolio de sagrarios, cálices, copones, imágenes, candelabros y otros objetos de Culto —donados casi siempre por la comunidad creyente— que manos sacrílegas se lo arrebatan con afán de lucro y no precisamente para remedio de una necesidad vital.

Hasta hace poco el respeto a la Casa de Dios y a lo sagrado era total Nadie atentaba contra el Santuario. Hoy, cuando tanto se habla, y con razón, de los derechos humanos, vemos conculcados derechos humanos y divinos de lo comunidad creyente que se siente inerme ante el robo sacrílego.

Hacemos un llamamiento a los párrocos y a sus feligresías para que sigan poniendo el máximo celo en la conservación del patrimonio sagrado de sus templos, y pedimos a la sociedad y a los garantes del bien común la colaboración oportuna para la defensa de estos derechos».

NACE EL PARTIDO NACIONALISTA LEONES Y SE DECLARA EN LA LINEA DEL P.N.V. VASCO

Pide la dimisión del presidente de la Junta de Castilla y León

León (Europa Pres).— Anoche se constituyó el Partido Nacionalista Leonés (PNL) auspiciado por Javier Aguayo Blanco, antiguo militante del Partido Acción Socialista (PASOC) y otros representantes de la izquierda y la derecha leonesa.

Javier Aguayo leyó anoche la declración programática del partido, que reconoce la indisoluble unidad del Estado español y preconiza la autonomía del antiguo Reino de León, siempre que Zamora y Salamanca deseen «algún día» unirse a este proyecto.

En el transcurso de una rueda de Prensa, Aguayo manifestó que el Partido Nacionalista Leonés tiene vocación de ir a todas las confrontacciones electorales, aunque matizó que siempre a coalición. Dijo que el PNL está en la línea de partidos como el PNV, Convergencia i Unio, el partido galleguista «más concretamente —dijo— el PNL pretende trasladar a León lo que el PNV está haciendo en el País Vasco en el tema del nacionalismo».

Aclaró que el partido cuenta en estos momentos con militantes de la izquierda y de la derecha, pero que la ideología que definirá al partido, va desde el conservadurismo de Miguel Fraga, al liberalismo de Miguel Roca.

ALCALDE DE LEON

Preguntado si el alcalde de León, Juan Morano Masa, miembro de Alianza Popular y promotor de las denominadas plataforma leonesista. se encuentra detrás de la creación del partido nacionalista leonés, Aguayo manifestó: «No afirmo ni desmiento nada, pero en todo caso considero al alcalde como capitán y líder del leonesismo en nuestra provincia».

Lamentó que Juan Morano no hubiera asistido al acto de presentación del partido, al que había sido invitado.

En la declración de principio del partido, se pide la dimisión del actual presidente de la Junta de Castilla y León, Demetrio Madrid.

Otro de los miembros de la ejecutiva de este partido. Jaime Candanedo, manifestó que el PNL pretende «conseguir para esta tierra devolver a nuestro pueblo la cabeza del León que siempre fue, y dejar de ser, como hasta ahora, la cola de una rata híbrida, manipulada e inoperante».

«Vamos a demostrar a nuestro ueblo —añadió— que lo primero, lo más sagrado, lo más necesario entre nosotros, es la defensa de lo leonés, y que los partidos si han de venir, que vengan pero que vengan después»

MODIFICACION DEL TITULO VIII

El PNL manifiesta su respeto a la Constitución, pero desea modificar el título VIII (sobre las autonomías) por entender que «democracia es el deseo del pueblo soberano a gobernar su tierra y su futuro» y afirma: «No se va a tragar. así, por las buenas, una autonomía cocinada a espaldas del pueblo».

El nuevo partido es favorable a la demolición de la presa de Riano y muestra públicamente su «admiración para los vascos, catalanes, andaluces, gallegos, etc., que no han tenido que soportar, como nosotros, falsas razones de Estado ni a queridas autonómicas ni a fiestas o encuestas como la de Villalar, que no es más que el 23-F de 1521, para los leoneses».

REBAJAS
YOYA
HASTA 50 %
MODA INFANTIL
Santa Dorotea, n.º 18

SEX SHOP
- Venta y cambio de vídeos, películas Super 8.
- Proyección de vídeos en cabinas individuales.
- Revistas gran variedad en artículos de importación.

Calle Hospital Militar, 3.
(Junto Plaza Vega)
BURGOS
Abierto de 10 a 2 y 3,30 a 10.
Teléfono (947) 20 24 11
(Domingos y festivos inclusive)

V OTOÑADA CULTURAL
P. ANDRES MANJON
ACTOS PARA HOY
A la 1 del mediodía
En el Aula de la Caja de Ahorros Municipal de Gamonal.
Actuación del TEATRO DE TITERES «LOS GIGANTILLOS» de Carraskedo

M.C.D. 2018

VIDA CULTURAL

El concierto del pasado viernes en la Filarmónica

Espléndida actuación de Alexander Bailie

Sin duda alguna, la vida musical burgalesa ha experimentado en los recientes últimos años un notable incremento en lo que se refiere a la cantidad de actuaciones, actos y conmemoraciones; asimismo se observa una mejor coordinación de las actividades, y de las diferentes ayudas que las asociaciones reciben tanto de organismos particulares como oficiales.

La veterana Sociedad Filarmónica es una de ellas, y se caracteriza por la exigencia a la hora de seleccionar a sus invitados, sin regatear esfuerzos para procurar a sus socios unas sesiones musicales en las que la calidad de los artistas sea incuestionable, así como la variedad de las obras que se ejecuten.

El pasado viernes día 14 ocupó el estrado de su sede habitual, el auditorio de la Caja de Ahorros del Círculo, el violoncellista Alexander Bailie; artista de meteórica ascensión, largamente laureado. En esta ocasión estuvo acompañado al piano por Piers Lane. Ambos músicos ingleses, el primero de origen escocés y el segundo australiano forman desde hace más de un año un dúo que se va consolidando en cada actuación; su juventud se ve compensada con una fácil comunidad de ideas, logrando una compenetración técnica y estilística de notables resultados. Las obras que ejecutan están de tal modo pulidas, en mecánica y estilo, de manera que da la sensación de que son dos eternos compañeros de trabajo.

Si el pianista Piers Lane tiene cualidades propias para destacar individualmente, no se encuentra absorvido por el protagonismo del violoncello, poniendo sus cualidades en paralelo —y no al servicio— con su oponente, con resultados realmente asombrosos.

La técnica de arco de Alexander Bailie es prodigiosa, y a la vez extraña; la verdad es que no hay nada que reprochar al sonido obtenido: lleno, vibrante y seguro; de una cualidad interpretativa pletórica de adjetivos musicales.

Las sonatas de Beethoven y Brahms, estuvieron impregnadas de sutiles ideas; la obra de Schostacovich, de menor ente conceptual, pero de enorme dificultad técnica, fue servida dentro del carácter contrastado que tiene su autor. Un Chopin apasionado concluyó el programa, no antes de que el público reclamara a los intérpretes, que se prolongaron con una virtuosa obra de Davidoff, y «El cisne» de «El carnaval de los animales» de Sain-Gaens.

Una agradable velada, dada la relativa extrañeza del instrumento solista y que, por los más avezados sobre todo por los alumnos del Conservatorio, tuvo plácemes de repetición.

Hoy, teatro de Títeres «Los Gigantillos»

Como ya hemos anunciado, hoy, a la una del mediodía, se ofrece a los niños una sesión del Teatro de Títeres «Los Gigantillos» En esta ocasión, Karraskedo pondrá en escena la obra «El otro cofre del Cid».

La obra será representada en el Aula de Cultura de la Caja de Ahorros Municipal, de la calle Pablo Casals, sin número. La entrada es totalmente libre y se ofrece dentro de la Otoñada Cultural.

Programa de Navidad «OJE-84»

Con motivo de las vacaciones de Navidad la Organización Juvenil Española (OJE) informa a todos sus afiliados y jóvenes en general de las siguientes actividades:

—«Operación bellota» en su tercera y última fase, ésta se realizará en el Monte la Abadesa (Burgos), podrá participar todo aquel que lo desee.

—Festival infantil con concursos y entrega de regalos tendrá lugar en el salón de actos del Club Juvenil «Defensores de Oviedo» el próximo sábado, día 22, a las siete de la tarde. Entrada gratuita.

—Albergue Juvenil de Navidad en Pineda de la Sierra los días del 26-30 Diciembre para jóvenes de edades comprendidas entre los 7 y 14 años inclusive, en éste se realizarán las actividades propias de invierno.

—Organizado por la Sociedad Deportiva Arlanza O.J.E. se realizarán los siguientes cursos de esquí:

—Curso de esquí en Formical, del 26-XII al 1-I.

—Curso de esquí en los Alpes, del 1 al 9 de Enero.

Belén viviente itinerante, con recorrido por toda la ciudad.

Todos los interesados que deseen recibir más información pueden dirigirse a:

—Hogar Juvenil «Defensores de Oviedo», los viernes, sábados y domingos, de 7,30 a 9,30 de la tarde.

—Hogar Juvenil «San Fernando», sito en la calle San Juan, 21, 1.º, todos los días de 7 a 9,30.

ESTRENO DEL POEMA MUSICAL EL CONDE DIEGO PORCELOS

El próximo miércoles, a las ocho y media, dentro de la Otoñada Cultural se interpretará con carácter de estreno una obra musical del compositor burgalés, Angel del Campo Camino, titulada el Conde Diego Porcelos. Está dedicado al alcalde de la ciudad y al presidente de la Junta Mixta de Festejos por su labor cultural en la ciudad a través de Barrios, Peñas y Coros. Es una obra concebida para coro, piano y orquesta aunque por deficiencia de esta última se interpretará al piano y coro. La obra tiene hora y cuarto de duración y será interpretada en dos partes. En la primera, tras la obertura y una invocación al Numen Castellano canta al héroe Diego Porcelos, a su esposa, doña Sancha y a sus cuatro hijos, entre coros y arias de solistas.

La segunda parte es un solemne funeral hecho al Conde por los monjes y el pueblo. Por cierto que los coralistas vestirán de monjes en esta segunda parte. Y terminará la obra con un coro de aclamación al Conde Diego Porcelos.

Interpreta de solista tenor al Conde Diego Porcelos, Jesús Martínez; a doña Sancha, la triple Susana Vallecillo y tocará al piano Blanca Solas. Dirige el autor, Angel del Campo Camino.

Concierto de la Orquesta del Conservatorio

Dentro de la Otoñada Cultural, ayer ofreció un concierto la Orquesta del Conservatorio «Antonio de Cabezón», dando con ello cita a un selecto público en la capilla de música de las Bernardas. Ofrecemos la presente fotografía que muestra un momento del citado concierto. — (Foto FEDE).

ASOCIACION BELENISTAS DE BURGOS

OBRA CULTURAL DE LA

CAJA DE AHORROS DEL CIRCULO CATOLICO

Dentro de la Campaña artística de Navidad 1984 85 se ha organizado en colaboración con distintos organismos de nuestra capital el Concurso

BELEN EN EL ESCAPARATE

en el que podrán tomar parte cuantos establecimientos comerciales estén interesados en este certamen, para el que se establecen diversos premios en metálico.

INFORMES E INSCRIPCION:

Las inscripciones pueden hacerse en las Oficinas de la CAJA DE AHORROS DEL CIRCULO CATOLICO (Obra Cultural), Plaza de España, 3, de 9 a 2 de la tarde, consignándose nombre y apellidos, así como domicilio del concursante.

Igualmente en todas las oficinas de la Entidad, podrán ser retiradas las bases de este y otros concursos de la Campaña de Navidad.

EXPOSICION

OLEOS

A. SUÁREZ

HORARIO DE VISITAS

Laborables: 12 a 2 y 6 a 9

Festivos: 12 a 2

MAÑANA, CLAUSURA

CAJA DE AHORROS DEL CIRCULO CATOLICO

Aula Espolón

M.C.D. 2018

El miércoles en el Concejo

REUNION PARA TRATAR DE LAS OBRAS DE RESTAURACION DEL TEATRO PRINCIPAL

Protesta de la Coordinadora de AA. VV. por el uso de los Centros Culturales

Estos son los nuevos semáforos instalados en la Avda. de Yagüe, que funcionarán en fecha próxima. — (Foto FEDE)

El miércoles próximo, en la Casa Consistorial tendrá lugar una nueva reunión para tratar del proyecto de restauración del Teatro Principal, de acuerdo con las resoluciones que se tomaron hace ya algún tiempo en la propia sede del Concejo, con motivo de la reunión entre representaciones de las Direcciones generales de Arquitectura y Bellas Artes de la Junta de Castilla y León (Consejería de Educación y Cultura), con la presencia del gobernador civil.

A esta reunión acudirá el director general de Arquitectura del Ministerio de Obras Públicas y Urbanismo, cuyo organismo ha anunciado a nivel nacional un plan de obras de restauración en treinta y siete teatros de diversas provincias, pertenecientes al siglo pasado.

Para las once de la mañana está prevista la reunión y cabe pensar que en ella se concretarán los compromisos económicos de estos organismos a fin de poner en marcha la ejecución del proyecto de restauración del inmueble para teatro y centro cultural, en definitiva.

Especial importancia se da a la celebración de esta reunión, un paso de interés en el empeño de la restauración, después del acuerdo plenario adoptado por el Concejo burgalés, en virtud de lo resuelto en aquel primer cambio de impresiones.

SE REGULAN LOS SEMAFOROS DE LA CIUDAD.

Según nuestras noticias, los servicios técnicos municipales de acuerdo con las instrucciones de la Comisión de Tráfico, están procediendo a la revisión de tiempos de cambio de fase en toda la red semafórica de la ciudad. El motivo está en las modificaciones que se han introducido en el ordenamiento circulatorio del casco urbano, después de la entrada en servicio de la carretera de circunvalación, que ha visto reducida la intensidad del tránsito rodado

Estas reducciones de tiempos se hacen tanto en las fases de paso de vehículos como de peatones.

Por otra parte, se encuentran prácticamente concluidas las obras de instalación de los semáforos de la avenida Yagüe y sus confluencias. Es posible que las primeras se puedan realizar en los próximos días.

PROTESTA DE LA COORDINADORA DE ASOCIACIONES DE VECINOS

La Coordinadora de Asociaciones de Vecinos de Burgos nos envía una nota en la que protestan por el uso que se hace de los Centros culturales del Ayuntamiento, que se están notando como si fueran «la casa del alcalde de barrio», dicen. Afirman que se prefiere tener centros cerrados antes de permitir que se hagan reuniones, cursos, conferencias o cualquier otra cosa, «sin que ellos lo controlen todo».

Citan el caso de la Barriada de Yllera, el cual se dice que se abre los lunes y el resto de la semana se cierra porque lo está el bar. «Esto no ha impedido que el viernes pasado nos prohibieran usar el local que la Asociación tiene asignado dentro de esas instalaciones», señalan más adelante.

Se preguntan sobre quiénes eligen a los alcaldes de barrio y quiénes a las Juntas de las Asociaciones Vecinales. Concluyen manifestando que es momento de que se unan las Asociaciones de Vecinos para poder utilizar estos centros y que funcionen todos».

Dos años de Gobierno socialista en la provincia

Coloquio con el gobernador civil

Mañana, en «Radiocadena de 9 a 10»

Mañana día 17 se cumplen dos años de la toma de posesión del primer gobernador civil socialista de nuestra provincia.

Con este motivo y coincidiendo con la celebración en Aranda de la III Semana de la Radio local organizada por Radiocadena Aranda el gobernador civil David León Blanco participará en el coloquio matinal del programa «Radiocadena de 9 a 10» que se emite simultaneamente por las emisoras de Radiocadena Española en Burgos, Miranda y Aranda.

El coloquio se celebrará en directo y cara al público desde el salón de actos de la Caja Municipal en la Plaza Mayor y realizarán preguntas al gobernador niños de EGB de los colegios públicos y privados de Aranda.

Por otro lado, la Dirección de la emisora de Radiocadena en Burgos nos informa que la entrega de los premios «Requesón 84» y «La morcilla de Burgos» tendrá lugar el jueves día 20 a las 7,30 de la tarde en la discoteca «La Finca» de nuestra ciudad.

Según nuestras noticias entre los niminados a estos premios figuran el fiscal jefe de la Audiencia de Burgos, el delegado territorial de Agricultura, el alcalde de Burgos, el delegado del INSALUD, el teniente de alcalde presidente de la Comisión de Cultura, el director provincial de Educación y el gobernador civil.

Los premios no se harán públicos hasta el momento de la entrega en la discoteca anteriormente citada

ACTIVIDADES POLITICAS Y SINDICALES

HUELGA DE HAMBRE DE LAS TRABAJADORAS DE «GILSEN»

Recibimos la siguiente nota con ruego de su publicación:

Las trabajadoras despedidas de la empresa textil Gilsen S. A. junto con el Comité, permaneceremos en asamblea permanente y en huelga de hambre, hasta la celebración del juicio, que se celebrará el día 18 martes, en Magistratura de Trabajo a las 10,30, en protesta por nuestros injustos despidos y en defensa de nuestros puestos de trabajo

Desde el día 10 de Octubre en que fuimos despedidas estamos llevando a cabo una serie de acciones en contra de los despidos y la postura intransigente de la patronal

Solidaridad y apoyo a las despedidas.

Estaremos en la A.I.S.S. calle San Pablo número 12 desde el sábado día 15 hasta la celebración del juicio.

ASAMBLEA DE TRABAJADORES DE HOSTELERIA CONVOCADA POR FAHIA-USO

El próximo martes, 18 de Diciembre tendrá lugar en el salón de reuniones de la USO calle San Juan núm 3 primero, una asamblea de trabajadores de hostelería a la que la Federación de Alimentación y Hostelería de la USO convoca a todos los afiliados y simpatizantes para empezar el debate y discusión de la plataforma del convenio para 1985. El actual convenio de hostelería finaliza el 31 de Diciembre. La asamblea pretende el análisis por parte de todos los trabajadores que son los verdaderos interesados de las condiciones económicas, sociales, de seguridad e higiene, sindicales etc que deberán marcar la negociación del convenio del sector.

La asamblea dará comienzo a las 5.30 de la tarde

SECRETARIADO DE INFORMACION DE FAHIA-USO

CEDULAS HIPOTECARIAS

MIL MILLONES DE PESETAS

3.ª emisión — al portador

serie «D» títulos de 50.000 ptas.

INTERES: 11'5 % (Pago semestral)

DESGRAVACION: 15 % (En las condiciones señaladas por las normas fiscales vigentes)

AMORTIZACION: 3 AÑOS

serie «E» títulos de 100.000 ptas.

INTERES: CUPON «0»

DESGRAVACION: 15 % (En las condiciones señaladas por las normas fiscales vigentes)

AMORTIZACION: 3 AÑOS AL 140 %

Plazo de suscripción: desde el 4 de noviembre de 1984 hasta el 22 de enero de 1985.

Garantía: la de la Caja de Ahorros Municipal de Burgos

CAJA DE AHORROS MUNICIPAL DE BURGOS

INFORMESE EN NUESTRAS OFICINAS

M.C.D. 2018

PREMIO ESPECIAL DEL SERVICIO DE LOTERIAS CONCEDIDO A «DIARIO DE BURGOS»

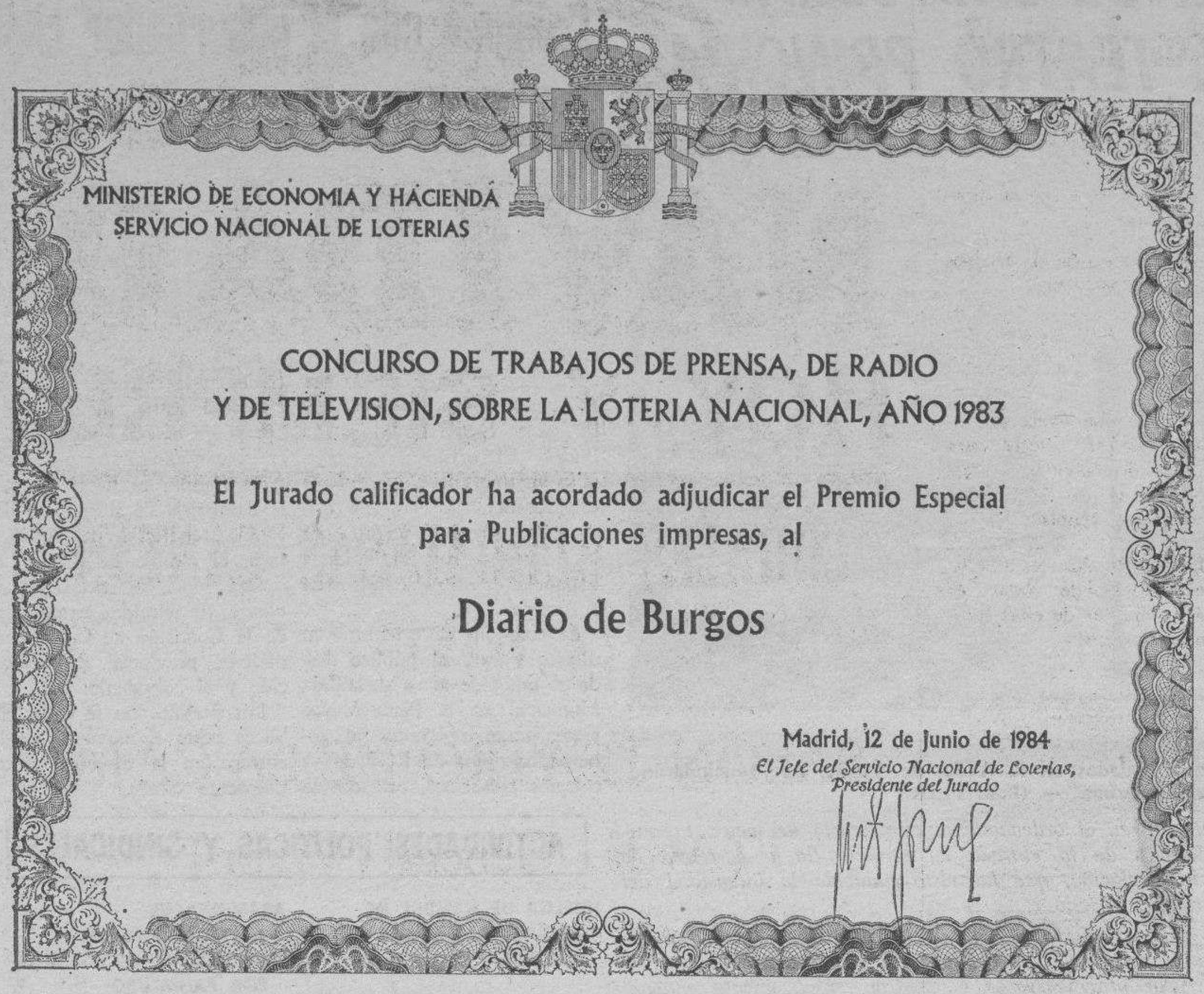

MINISTERIO DE ECONOMIA Y HACIENDA
SERVICIO NACIONAL DE LOTERIAS

CONCURSO DE TRABAJOS DE PRENSA, DE RADIO Y DE TELEVISION, SOBRE LA LOTERIA NACIONAL, AÑO 1983

El Jurado calificador ha acordado adjudicar el Premio Especial para Publicaciones impresas, al

Diario de Burgos

Madrid, 12 de Junio de 1984
El Jefe del Servicio Nacional de Loterías, Presidente del Jurado

El Jurado calificador del «Concurso de Trabajos en Prensa, Radio y Televisión sobre Lotería Nacional» acordó el pasado mes de Junio adjudicar el Premio Especial para publicaciones impresas a DIARIO DE BURGOS. El premio consiste en una placa de plata, reproducción del primer billete de la Lotería Nacional impreso en Madrid el 10 de Diciembre de 1763, y, la cantidad de doscientas cincuenta mil pesetas, se hizo entrega en los salones del Servicio Nacional de Loterías.

El jurado calificardo que estuvo presidido por el Jefe del Servicio Nacional de Loterías otorgó este Premio Especial al DIARIO DE BURGOS «por su labor continuada de difusión de la Lotería Nacional».

Para los amantes de las anécdotas, el primer billete de la Lotería Nacional que como ya hemos dicho anteriormente se imprimió en Madrid, el 10 de Diciembre de 1763, corresponde a un décimo del número 3348, expedido por Victoria García por un valor de «doscientos cincueta tercios de extracto».

Ya sólo falta dar satisfacción a los amantes de la casuística, por aquello de que este premio, que se suma a los galardones recibidos por DIARIO DE BURGOS en estos dos últimos años, acompañe al «Gordo» del próximo 21 de Diciembre.

ACTIVIDADES DE LA AGRUPACION ASTRONOMICA BURGALESA

A lo largo de la semana los miembros de la Agrupación Astronómica Burgalesa —AGABUR— se reunieron para continuar con el estudio de los Estatutos así como para programar diversas actividades próximas a realizar.

Dentro de éstas hay que destacar la que se llevará a cabo hoy domingo, a partir de las cinco y media de la tarde, que es la hora indicada para efectuar un desplazamiento a la zona de S. Pedro de Cardeña para practicar con diversos telescopios así como, para hacer diversas observaciones del espacio.

Otras actividades que se tienen previstas son, igualmente de carácter informativo, y se trata de la celebración de una conferencia con diapositivas a celebrar el próximo jueves, día 27, acto del cual daremos cumplida información en próximas ediciones.

LOS OPTICOS CELEBRARON SU FIESTA

Este año los actos conmemorativos tuvieron lugar en Aranda de Duero

Siguiendo tradicional costumbre, los ópticos burgaleses celebraron ayer la festividad de su patrona, Santa Otilia, con diversos actos.

A lo largo del mes, y en la sede de la Delegación provincial del Colegio Nacional de Opticos Optometristas, se ha llevado a cabo un curso de perfeccionamiento profesional al que han asistido la práctica totalidad de los colegiados tanto de la capital como de la provincia.

Por lo que respecta a los actos celebrados ayer, hay que destacar que los asistentes se desplazaron a la capital de la Ribera, Aranda de Duero, donde, en primer lugar se reunieron en la parroquia de Santa María para celebrar la Santa Misa en sufragio de los ópticos fallecidos y, a continuación en un céntrico restaurante se celebró la acostumbrada cena de hermandad que fue presidida por el vicepresidente regional, D. Andrés P. Blázquez Miguel, y por el delegado provincial, D. Juan José Sáiz Rodríguez, quienes, como es tradicional hablaron a los asistentes recordando aquellos actos más importantes llevados a cabo durante el presente curso próximo a terminar, así como los ya programados para el año venidero. Cerró el acto el Sr. Blázquez felicitando a los reunidos a los que animó para que siguieran por el camino que tan inteligentemente se han trazado.

AYUNTAMIENTO DE BURGOS

ANUNCIO

Exposición del V Concurso Nacional de Pintura y I de Grabado «CIUDAD DE BURGOS»

Mañana, lunes, a las siete de la tarde tendrá lugar la inauguración de la Exposición, que permanecerá abierta en el Monasterio de San Juan, hasta el 31 del presente mes.

V.º B.º
EL ALCALDE,
Ilegible

EL JEFE DE LA SECCION DE ENSEÑANZA Y CULTURA
Ilegible

EMPRESA DE SERVICIOS PRECISA
ADMINISTRATIVO
— Varón de 20 a 35 años.
— Conocimientos en Contabilidad y Personal preferentemente con experiencia.
— Titulado Medio.
— Servicio Militar cumplido.
INTERESADOS LLAMAR TFNO. 23 27 17.
(INEM - 0905910 - 37986)

EL BONO - BUS
le ahorra dinero en la utilización de los autobuses urbanos. Y la Caja de Ahorros del Círculo Católico le facilita su adquisición a través de cualquiera de sus oficinas.

SE PRECISA
PROMOTOR COMERCIAL
PARA EMPRESA DE SERVICIOS DE AMBITO NACIONAL
SE REQUIERE:
— Nivel universitario.
— Dotes de Organización.
— Experiencia en venta de servicios.
SE OFRECE:
— Integración en Empresa, importante líder en su sector.
— Posibilidades de promoción.
— Sueldo a convenir.
Interesados presentarse días 17 y 18 en HOTEL RICE. Avenida Reyes Católicos. Preguntar Sr. CARAVACA.
INEM 38.125.

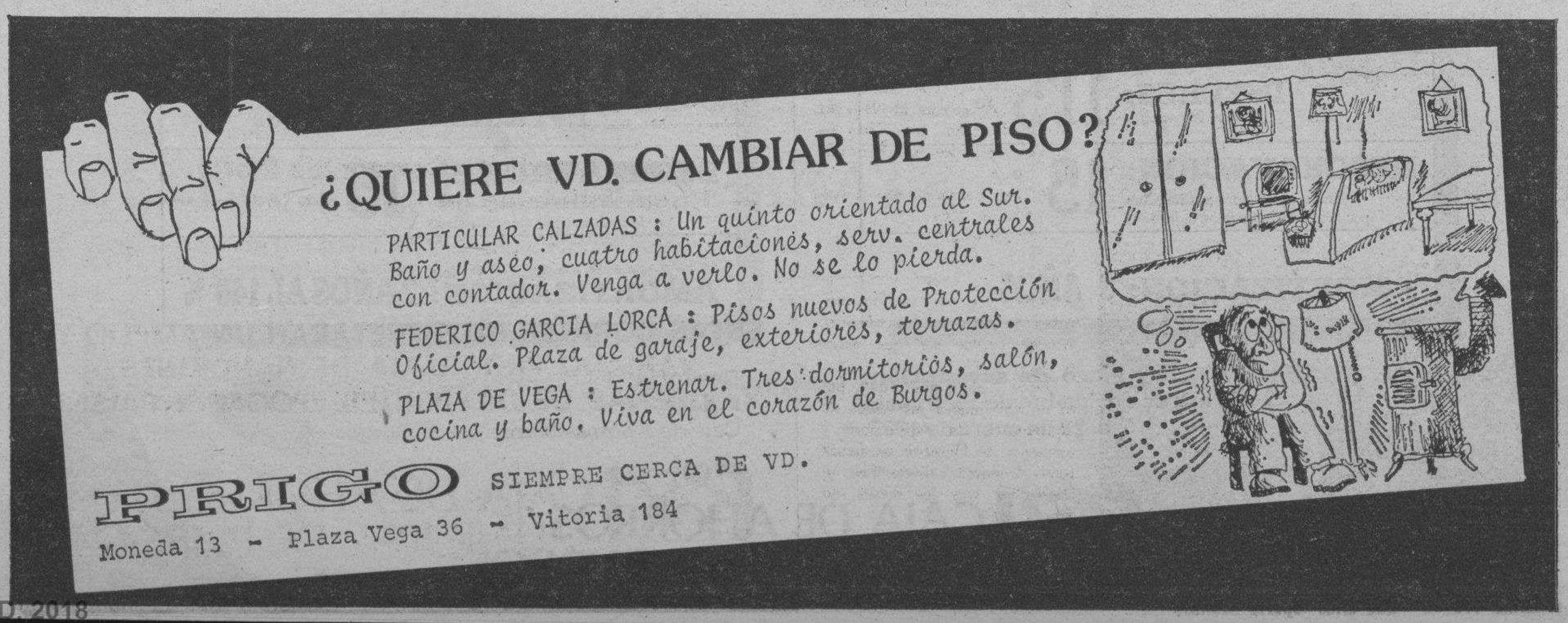

M.C.D. 2018

encuesta D.B.

¿Aumenta la venta de Lotería en tiempos de crisis? ¿Qué terminaciones son las más solicitadas este año?

21 de Diciembre de 1984. Desde hace meses, todos (o casi todos, por aquello de que siempre existe alguien que pasa del tema) los burgaleses ven esta fecha como un posible día de fiesta.

Desde Madrid saldrán múltiples comitiva de «Reyes Magos» (anticipados) Papás Noel o simplemente diosas Fortuna, que llevarán por toda España, cual diligentes carteros, la dicha y felicidad, encarnadas esta vez en billetes del Banco de España, a quienes los niños de San Ildefonso y los bombos del Servicio Nacional de Loterías designen.

Esperemos que muchas de esas misivas lleven la dirección, con su código correspondiente, de nuestra provincia.

Nosotros hemos recorrido las administraciones de la ciudad para recabar de los expendedores de Lotería su opinión sobre unos temas relacionados con el sorteo de Navidad que creemos pueden interesar al lector.

Las preguntas eran estas:

—¿Las previsiones de venta de este año superan a las del pasado?

—¿Es cierto que la crisis es un revulsivo para que la gente juegue más?

—¿Se vende más en décimos o en participaciones?

—¿Sobre qué terminaciones han notado este año mayor preferencia?

—¿Desde qué fecha se empieza a retirar Lotería para el sorteo de Navidad y qué período es el más importante en cuanto a ventas?

Algunas de sus respuestas, representativas de todas las demás, y muchas de ellas coincidentes, fueron:

C/ SANTANDER

—Yo espero vender más este año que el anterior.

En cuanto a la crisis es opinión generalizada, y para mí cierta de que influye a favor de la venta.

Ultimamente, no sé si por el alza del nivel de vida o por qué otra razón se nota un incremento de la venta en décimos en perjuicio de las participaciones.

Yo no he apreciado ninguna preferencia destacable por ninguna terminación.

Tan pronto como llega ya comienza la venta y luego hay dos fechas más que son en las que mayor número de personas se acercan a retirar papel que son primeros de Noviembre, coincidente con la emisión de participaciones y otra que es primeros de éste.

C/ AVELLANOS

—Este año, yo por lo menos, he vendido más.

Sí influye la crisis a favor.

Se vende más en décimos.

No he notado que el cliente se incline por ninguna en especial.

Yo siempre noto un aumento de ventas a primeros de Diciembre

C/ SAN JUAN

—Considero que las ventas serán más o menos iguales a las de 1983

La crisis influye a favor porque la gente ve en la Lotería la posible solución a sus problemas económicos.

—Aumenta cada vez más la venta en décimos.

Yo no sé por qué pero este año el 3 y el 5 han sido las terminaciones más solicitadas.

Las ventas más importantes se realizan a primeros de Diciembre y los últimos días.

AVDA. DEL CID

—Las ventas, hasta ahora, se pueden considerar similares a las del año pasado. Yo no espero que en estos días aumenten tanto como para rebasarlas.

La crisis no creo sea un revulsivo, más bien al contrario.

Se vende más en décimos que en participaciones. A nosotros, los de los bares, tiendas, etc., nos dicen que venden mucho peor que hace 3 ó 4 años.

Notamos preferencia por el 5 y el 7.

Desde últimos de Septiembre ya se empieza a retirar, pero sobre todo primeros de este mes.

C/ MIRANDA

—No creo aumenten las ventas este año, con respecto al anterior.

Sí es cierto que ese comentario se da entre la gente pero no tenemos elementos de juicio suficientes para asegurar que sea cierto, pues al instalarse más administraciones y no conocer sus ventas, no sabemos si se han aumentado las ventas totales o no.

Se vende mucho más en décimos.

Este año parece que piden mucho el tres porque dicen que una futuróloga ha predecido que sale.

Desde mediados de Septiembre ya vendemos y aumenta a partir de Noviembre hasta el sorteo.

PLAZA PRIMO DE RIVERA

—Yo preveía más, pero se va a devolver. Están devolviendo mucho los bares.

En cuanto a lo de la crisis, yo pienso que cuando no hay, no hay. Ha bajado la venta. Este año lo de Navidad se vende bien, pero en los sorteos normales ha descendido.

Se va incrementado sensiblemente la venta en décimos.

¿Preferencias? Yo no sé qué veintisiete mil ... cincuenta y tres que lo había dicho una adivina. Nos han pedido cantidad de personas ese número. Aparte parece ser que priva el 5 y el 7.

Desde Agosto nos piden, pero lo recibimos a mediados de Septiembre. En Septiembre y primeros de Octubre se vende muy despacio. Noviembre y Diciembre son los meses de más venta.

Bien, estas son sus opiniones donde nos han reflejado ciertos aspectos que rodean al siempre tradicional y esperado sorteo de Navidad. A nosotros desde aquí, sólo nos resta dar las gracias a estos loteros que canalizan las ilusiones de tantos burgaleses y terminar con un «Que Dios reparta suerte».

NAVIDAD
HOY Y SIEMPRE

CORALES BURGALESAS CANTAN LA NAVIDAD

SALON TEATRO DE LA CAJA
(Avda. General Vigón)
A LAS OCHO DE LA TARDE

PROGRAMA DE ACTUACIONES

LUNES 17
— Coral del Conservatorio «Antonio de Cabezón»
— Coro Parroquial «Santa M.ª la Real y Antigua de Gamonal».
— Coral Hispana.
— Coral Universitaria «Francisco Salinas».

MARTES 18
— Coral Polifónica del Colegio Los Vadillos.
— Coral Santa M.ª la Mayor.
— Coro de Padres del Colegio Virgen de la Rosa.
— Coral de Cámara San Esteban.

MIERCOLES 19
— Schola Cantorum del C.C.O.
— Coral Polifónica «La Salle».
— Coral Juvenil «La Salle».
— Orfeón Burgalés.

JUEVES 20
— Grupo de música antigua instrumental y vocal «A. de Cabezón».
— Coro de Cámara del Conservatorio de Aranda de Duero.
— Coral Polifónica Castilla.

SABADO 22
— Orfeón Arandino «Corazón de María».
— Coral Polifónica de Salas de los Infantes.
— Coral Cisneros de Roa de Duero.
— Orfeón Mirandés «José de Valdivielso».

ESTAS CORALES INTERPRETARAN UN AMPLIO Y VARIADO PROGRAMA DE CANCIONES NAVIDEÑAS DE DIFERENTES EPOCAS Y PAISES

CAJA DE AHORROS MUNICIPAL DE BURGOS

M.C.D. 2018

De Arte

LOS SERES DE ROMAN

No vamos a caer en la tentación de descubrir a Román. Por suerte es más que conocido y no sólo en su tierra, que es ésta, sino en todas partes.

Acaso sí conviene nos detengamos a glosar una faceta de lo que viene haciendo. Hay que hacerlo porque las impresiones inmediatas, acaso, se detienen en la belleza próxima de sus obras, lo que no resulta nada insólito ni nada digno de hacerse, pero es hora de que se diga que pintar la figura humana, cuando se hace con ánimo de trascender, consiste en traspasar la epidermis de las figuras para entrar en el alma de los personajes. Eso, creemos nosotros, es lo que hace Román. De otra forma, tiene mala explicación que se acepte su obra tan mayoritariamente.

Ya decimos que se corre el riesgo de quedarse en las apreciaciones inmediatas. Es un riesgo lógico porque Román sabe lo que es poner belleza en cada trazo, pero su obra sería intrascendente, o por lo menos, no tan trascendente, si se quedara en eso solamente. Hay que tener los ojos puestos más allá de lo inmediato. y penetrar hasta donde el alma muestra el repertorio de su riqueza. De esa forma, valga el caso, se puede encontrar belleza y plasmarla cuando lo que, por ser inmediato, terminaría por no ser bello. Queremos explicarnos: pintar el alma es la labor del artista y eso hace Román. Lo otro sería misión para una cámara fotográfica.

En eso radica la aceptación general de Román y la intuición de un público mayoritario que, como siempre, compra sus cuadros como si fueran rosquillas.

A. S.

EXPOSICION DE CERAMICA ANTIGUA

Una vista de la Exposición Regional de Cerámica Antigua, que ha sido inaugurada en «Galería Mainel» y donde se ofrece a la contemplación d elos burgaleses y del público en general. — (Foto FEDE)

INTERIORIZACION DE LA NAVIDAD

Mañana, día 17, a las cinco y media de la tarde, en el Aula de Cultura de la Caja de Ahorros Municipal, calle Pablo Casals, 3, junto al ambulatorio, el P. Eduardo Ruiz, director del Secretariado Dominicano de Palencia, continuará el ciclo de conferencias que se enmarca dentro del lema del mes, «La Navidad» y que versará sobre la «Interiorización de la Navidad».

Esta es una de las conferencias, que al igual que todos los lunes organiza la Asociación Burgalesa de Fomento Cultural, dentro de los Cursos Municipales de Gamonal - Capiscol y a la que están invitados además de los alumnos matriculados todos aquellos del barrio que lo deseen.

Fiesta de la Asociación Provincial de Representantes de Comercio

Programa de actos a celebrar hoy, con motivo de la conmemoración de la Patrona de la actividad, Nuestra Señora de la Esperanza.

A las 12,45, santa misa en la capilla del Colegio Jesús Reparador, de calle Calera, n.º 8 de esta ciudad en la que actuará de celebrante el M. I. Sr. D. Isidoro Díaz Murugarren.

A las 14,30, comida de hermandad, en el restaurante «Fernán González» de calle Calera, 17, de nuestra capital.

A la terminación de la comida, tendrá lugar el campeonato provincial de asociados, de mus y de dominó.

Se invita a todos los asociados y familiares.

BIOGRAFIA DE DON ANDRES MANJON ESCRITA POR FR. VALENTIN DE LA CRUZ

El próximo martes, a las ocho y cuarto de la tarde, en el salón de estrados de la Diputación, de nuestra ciudad. Fray Valentín de la Cruz presentará la biografía de la que es autor, sobre D. Andrés Manjón.

La «Biografía de D. Andrés Manjón» es esperada con gran ilusión por todos los estudiosos del gran pedagogo burgalés.

Practicó la pobreza evangélica, hecho pobre con los pobres La admirable propagación de las Escuelas del Ave María demuestra su gran prudencia y fortaleza.

La fama de santidad de D. Andrés se ha extendido y aumentado y ya en Julio de 1936, se inició el proceso ordinario de beatificación y se terminó el 9 de Febrroe de 1951. El día 20 de Julio de 1960, la Sagrada Congregación de Ritos dio un decreto para que se siguiera adelante, por lo que el 5 de Diciembre de 1973 se celebró una asamblea de la Sagrada Congregación para la Causa de los Santos y el 30 de Enero de 1974 se introduce la causa de beatificación «si al Santo Padre le parece bien». Y habiendo expuesto el caso a Su Santidad Pablo VI, éste ratifica y confirma la sentencia de los Padres Cardenales, en Roma, el 21 de Mayo de 1974.

Por ello, la «Biografía de D. Andrés Manjón» en estos momentos tiene gran actualidad, no sólo para los estudiosos de su pedagogía, necesaria para maestros, padres de alumnos y alumnos, sino incluso como datos importantes para el proceso definitivo de la beatificación de D. Andrés, pues nos consta que el padre Valentín de la Cruz lleva trabajando en esta biografía casi más de siete años.

Los amigos de D. Andrés Manjón en Burgos invitan a todos los burgaleses a este importante acto.

II CICLO DE CINE "POLICIACO Y DE ESPIONAJE"

Gran Teatro

¡¡HOY, DOMINGO!!

A las 5,30, 8 y 11 noche

Charles Bronson
Jill Ireland
Vicent Gardenia
y Anthony Franciosa

en el film de
Michael Winner

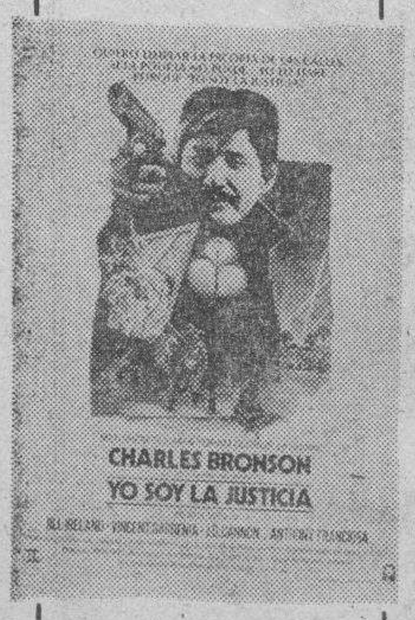

«YO SOY LA JUSTICIA»

Quiero limpiar la escoria de las calles, si la Policía no puede.. yo lo haré. Porque «yo soy la justicia».

EN TECNICOLOR Y DOBLADA AL ESPAÑOL

(No recomendada menores 18 años)
PRECIO UNICO ESPECIALISIMO:
BUTACA 100 PTAS

Para su comodidad en cualquiera de las Oficinas de la Caja de Ahorros del Círculo Católico de Obreros le facilitamos los

BONO - BUS

del Servicio de Autobuses, de 25, 50 ó 100 viajes.

MOTOSIERRAS

Venta y servicio:
SERVENTA Merced, 13

OPOSITORES

TECNICAS DE ESTUDIO, MEMORIA Y CONCENTRACION

El Instituto ILVEM iniciará a partir de los días 17 y 26 de Diciembre, un Curso intensivo y especialmente diseñado para OPOSITORES, con la aplicación a los propios TEMAS DE CADA OPOSICION

Información: Calle Madrid 2-2.º Tell 20 64 25
Reserva rigurosa de plazas por orden de petición.

SISTEMAS VHS-2000
EL VIDEO CLUB DE TODAS LAS MULTINACIONALES
sin cuotas
sin ser socio
sin comprar película
en alquiler
ved lo mejor del cine
Ahora sin pagar cuotas, sin ser socio de nuestro video club, Vd. puede ver la película que desee. Tiene a su disposición los mejores títulos de todas las multinacionales: Metro, CBS, Columbia, Fox... Además podrá disponer de las mayores novedades del mercado del video.
Club del Video
Lorezmes
Madrid, 6. BURGOS

M.C.D. 2018

CRONICA JUDICIAL

SEÑALAMIENTOS PARA ESTA SEMANA EN LA AUDIENCIA PROVINCIAL Y EN LA SALA DE LO CIVIL

EN LA AUDIENCIA PROVINCIAL

Día 17.

Apelación civil.

A las diez y media, apelación civil del Juzgado de Distrito Burgos número 2 de juicio de cognición en acción reivindicatoria.

Sumarios.

A las once, del Juzgado de Instrucción Burgos número 3, por lesiones y pena de siete meses de prisión menor y 30.000 pesetas de multa y a las once y media del Juzgado de Briviesca por imprudencia en circulación y penas de tres meses de prisión menor y privación del permiso de conducir por cinco años.

Día 18.

Apelaciones civiles.

A las diez y media en el Juzgado de distrito de Miranda de Ebro, sobre resolución de arrendamiento de vivienda y a las 11 del Juzgado de Primera instancia de Lerma, sobre interdicto de obra nueva.

Sumarios:

A las once y media, del Juzgado de Instrucción Burgos 2, por tenencia ilícita de armas y pena de tres años de prisión menor y a las 12 del Juzgado de Briviesca por robo y pena de cinco meses de arresto mayor.

Día 19.

Apelación civil.

A las diez y media del Juzgado de distrito de Villarcayo, sobre resolución de contrato de arrrendamiento urbano.

Sumarios:

A las once, del Juzgado de Villarcayo por desórdenes públicos y penas de cinco años de prisión menor para cada procesado; a las once y media, sumario del Juzgado de Burgos número 3, por imprudencia en circulación y pena de un año de prisión menor y 3 años de privación del permiso de conducir.

Día 20.

Apelación penal.

A las diez y media apelación penal del Juzgado de Burgos número 2, en recurso de apelación contra auto de procesamiento.

Sumario.

A las once, del Juzgado de Miranda de Ebro, por atentado, lesiones y una falta de estafa y penas respectivamente de tres meses de arresto mayor, multa de 20.000 pesetas y un día de arresto menor y a las once y media del Juzgado de Instrución de Miranda de Ebro por imprudencia en circulación pena de tres años de prisión menor y privación del permiso de conducir por cinco años.

EN LA SALA DE LO CIVIL

Día 17

A las diez y media, apelación del juicio de mayor cuantía del Juzgado de Burgos número 1; a las once de ejecutivo del Juzgado de Logroño número 2; a las once y media, incidente del Juzgado de Calahorra y a las doce de mayor cuantía del Juzgado de Logroño número 1.

Día 18.

A las diez y media, apelación de juicio de mayor cuantía del Juzgado de Aranda de Duero; a las once de incidente sobre separación conyugal del Juzgado de Torrelavega; a las once y media incidente sobre audiencia al rebelde y a las doce apelación de juicio de menor cuantía del Juzgado de Burgos número 1.

Día 19.

A las diez y media, apelación de juicio de mayor cuantía del Juzgado de Soria; a las once de juicio de arrendamientos urbanos del Juzgado de Almazán; a las once y media de mayor cuantía del Juzgado de primera instancia de Burgos número 1; a las doce de ejecutivo del mismo Juzgado.

Día 20.

A las diez y media, de mayor cuantía del Juzgado de Reinosa; a las doce de mayor cuantía del Juzgado de Santander número 3.

Día 21.

A las diez y media, de mayor cuantía del Juzgado de Briviesca; a las once de mayor cuantía del Juzgado de Laredo; a las once y media de mayor cuantía del Juzgado de Burgos número 2; a las doce de incidente de separación conyugal Juzgado de Burgos número 2.

JULIAN MIGUEL DE LA VILLA

EN EL SALON TEATRO DE LA C. A. M.

NAVIDAD HOY Y SIEMPRE: CORALES BURGALESAS CANTAN A LA NAVIDAD

Semana de conciertos navideños: El primero de ellos tendrá lugar mañana lunes

Mañana, lunes, día 17, dará comienzo, en el Salón Teatro sito en la Avda. General Vigón, la semana de conciertos que bajo el título «Navidad hoy y siempre Corales burgalesas cantan a la Navidad» ha organizado la Caja de Ahorros Municipal dentro del programa de actividades que para ambientar tan entrañables fiestas está realizando la citada entidad en capital y provincia.

Casi una veintena de corales burgalesas participarán en estas Jornadas musicales que se prolongarán hasta el sábado 22, con un paréntesis el día 21, en que los grupos de la capital ofrecerán un concierto en la S. I. Catedral dentro de los actos de la Otoñada Cultural «Padre Manjón».

A lo largo de estos días los burgaleses podrán escuchar un amplio y variado repertorio de canciones navideñas pertenecientes a diferentes épocas y países. Junto a los villancicos más populares de las distintas regiones españolas se interpretarán otros ya clásicos y conocidos universalmente como Noche de Paz, Adeste Fideles, etc., de los que se cantarán diferentes versiones.

La semana se desarrollará de acuerdo al siguiente programa:

El lunes, día 17, tras la presentación del ciclo por D. Jesús López Sobrino, actuarán la Coral del Conservatorio Municipal «Antonio de Cabezón». Coro Parroquial «Santa María la Real y Antigua de Gamonal» Coral «Hispana» y Coral Universitaria «Francisco Salinas».

Los grupos que intervendrán al día siguiente son: Coral Polifónica del Colegio Los Vadillos, Coral «Santa María la Mayor». Coro de Padres del Colegio Virgen de la Rosa y Coral de Cámara «San Esteban».

El concierto del miércoles, día 19, estará a cargo de la Schola Cantorum, Coral Polifónica «La Salle», Coral Juvenil «La Salle» y Orfeón Burgalés.

El Grupo de Música antigua instrumental y vocal «Antonio de Cabezón» abrirá el concierto del día 20 en el que actuarán también el Coro de Cámara del Conservatorio de Aranda de Duero y la Coral Polifónica «Castilla».

Este ciclo de conciertos se clausurará el sábado día 22, con la intervención de cuatro corales de la provincia: Orfeón Arandino «Corazón de María». Coral Polifónica de Salas de los Infantes, Coral «Cisneros» de Roa de Duero y Orfeón Mirandés «José de Valdivielso».

La entrada a estos conciertos será libre.

Exposición de Eugenio Rincón, en «Escorpio»

Uno de los artistas más sugerentes vuelve con una exposición, en esta ocasión de dibujos y a la Galería «Escorpio». Se trata de Eugenio Rincón.

Estará hasta el próximo día 29 y podrá verse su muestra de doce a dos del mediodía y de siete a nueve de la tarde. Los días festivos sólo rige el horario de la mañana. Abre mañana y nosotros nos ocuparemos detenidamente de la exposición.

M.C.D. 2018

Se presentó el libro «Poza de la Sal y los pozanos en la Historia de España»

Presencia del gobernador civil de la provincia

Como estaba anunciado, ayer se presentó en Poza el libro «Poza de la Sal y los pozanos en la Historia de España», del que es autor el sacerdote don Feliciano Martínez. Para ello se cumplió el programa confeccionado al efecto, dentro de la asistencia masiva de personas que, en el acto de presentación, llenaron a rebosar el salón del Ayuntamiento y dependencias anejas.

De Burgos capital se desplazó el gobernador civil de la provincia, el delegado de Cultura y el cronista de la provincia.

Autoridades y personalidades fueron recibidas en la Plaza Nueva, siendo saludadas por el alcalde de Poza de la Sal, don José Luis Padrones. Ya en el Ayuntamiento, el mismo señor alcalde pronunció unas palabras de salutación a los que habían acudido a la villa, así como de gratitud.

Habló don Floriano Ballesteros, que siguió en el uso de la palabra al presidente de la Asociación Cultural «Amigos de Poza de la Sal». El señor Ballesteros glosó los capítulos de mayor contenido humano del libro y analizó éste en otros aspectos muy interesantes.

Le siguió en el uso de la palabra don Benito del Castillo, catedrático de la Facultad de Farmacia de Madrid, quien hizo un bello canto a Poza de la Sal, su pueblo natal, teniendo atinadas consideraciones sobre el futuro de la villa.

Habló seguidamente el autor del libro, don Feliciano Martínez, quien, entre otras cosas, se refirió a la génesis del libro y otros aspectos del mismo, haciendo un bello discurso a la convivencia de los pozanos.

También habló el gobernador civil quien, entre otros aspectos se refirió al significado de Poza de la Sal, cantó a la villa y se ofreció a todos los pozanos desde su cargo.

Siguieron los actos, entre los que cabe destacar, laa exhibición de danzas típicas de Poza y una bella intervención de la Banda de Música de la villa, que contaron con el entusiasmo de todos los asistentes.

Finalmente fue servido un vino español.

Este libro, sin duda, contribuye al acervo cultural burgalés y estamos seguros que será muy bien acogido por estudiosos y público deseoso de conocer una faceta tan sugestiva de nuestra Historia, como es ésta que se pergeñó y se pergeña en Poza de la Sal.

BURGOS: CONSIDERACIONES MILITARES

Napoleón advirtió del excepcional valor de Burgos

Como dice Amador de los Ríos, «Burgos es la ciudad de la Edad Media que más genuinamente personifica la Reconquista cristiana». En este hecho incuestionable ha influído decisivamente su situación geográfico, que le concedió un gran valor ofensivo, capaz de lanzar hacia el Sur la energía foramantana y guerrera de cántabros, astures, godos, vascones y várdulos.

La orla cantábrica y el sistema Ibérico constituyen excelentes líneas defensivas, pero Burgos, entre el Ebro y el Duero, es brecha, punto de obligado paso y cruce de caminos: de ahí su valor ofensivo. Dos importantes factores han condicionado la historia burgalesa: la posición de Burgos, portillo en el reborde montañoso de la meseta, que forma la Ibérica, y su situación en un estratégico cruce de caminos.

Con Sánchez Albornoz, «Castilla nace en una encrucijada de caminos». Estos caminos de Burgos están abiertos a la rosa de los vientos. Burgos busca sus «marismas» hacia el Norte, por Santander, y hacia el S. E., por Valencia, siguiendo la Ibérica por la ruta del Cid. Es el camino Santander-Mediterráneo.

Girando desde Santander hacia el Este, encontramos las posibles líneas de invasión: desde Santoña o Bilbao por Villarcayo o Trespaderne; aguas abajo desde Logroño por Santo Domingo de la Calzada, pero en todo caso, Burgos es siempre paso obligado de las invasiones. Burgos hay que asegurarlo defendiéndose en la Cantábrica, pues los Obarenes sólo cubren unos cuantos pasos hacia Burgos, «llave de Castilla», como dice el General Híjar.

Burgos abre la entrada a la invasión de la meseta castellana, ya sea hacia el Sur atravesando el Duero por Aranda, o hacia el S.O. para marchar sobre Valladolid. No hay que subrayar aquí la importancia de la ruta Sur, hacia el centro de la Península, nudo neurálgico de comunicaciones y sede principal del poder político de la Nación.

Queda finalmente la ruta espiritual, el Camino de Santiago, del que Burgos es etapa en ruta a Galicia, por Palencia y León...

Tres siglos después de finalizada la Reconquista, en nuestra última contienda europea, la Guerra de la Independencia vuelve a destacar el carácter ofensivo de la posición de Burgos, en contraposición a Zaragoza, famosa por sus epopeyas defensivas.

Así, el emperador Napoleón, en su «Nota» de 30 de Septiembre de 1808, dirigidas a su hermano el Rey José, le dice: «La posición de Burgos es igualmente importante mantenerla como ciudad de gran nombre y como centro de comunicaciones y de informaciones Desde ella, destacamentos, no sólo de caballería, sino incluso de dos o tres mil hombres de infantería, y aún de cuatro a cinco mil hombres escalonados, pueden lanzar patrullas de húsares en todas direcciones hasta dos marchas, informándose perfectamente de lo que pasa, participándolo al Cuartel General, de modo que si el enemigo se presenta fuerte sobre Burgos, las diferentes divisiones pueden tener tiempo de acudir hasta allí para sostener y librar batalla, explorar los movimientos del enemigo... Cuando el enemigo está aún en Madrid, cuando se ignora dónde está el Ejército de Galicia, tomar, en vez de una posición dominante, ofensiva, honorable, como Burgos, una posición vergonzante, oscura, como Treviño, es como decir al enemigo: no tenéis nada que temer... En resumen, la posición de Burgos debe ser guardada... La posición de Burgos, mantenida con fuerza y de una manera ofensiva, amenaza a Palencia, Valladolid, Aranda, Madrid incluso. Burgos tiene una gran influencia en el Mundo por su nombre; en Castilla porque es su capital; en las comunicaciones, porque da una comunicación directa con Santander... Es preciso que el mariscal Bessieres, con todo su Cuerpo, reforzado con la caballería ligera, esté acampado en los bosques cerca de Burgos, la ciudadela bien ocupada... Si el enemigo ocupa Tudela y Burgos el Ejército francés quedará en triste y mala situación».

En las «Notas concernientes a las medidas para asegurar la ruta de Madrid», que dicta Napoleón el 16 de Abril de 1808, se dice al mariscal que «los solos puntos en donde debe de haber franceses son Vitoria, Aranda, Burgos y Hernani». Posteriormente, el 20 de Enero de 1810, Napoleón vuelve a insistir en que es menester guardar esta línea de operaciones que hace cubrir con Caballería, jalonando así la comunicación de Francia con la capital de España, de la que Burgos es bastión muy importante.

Dice Juan Albarellos en sus «Efemérides Burgalesas»: «Los franceses fueron los primeros que en los tiempos tica y administrativa. Al apoderarse de la ciudad, lo primodernos reconocieron la importancia que Burgos debe tener en toda división territorial, tanto militar como polímero que hicieron fue construir su antiguo y ya ruinoso castillo para convertirlo en plaza fuerte y establecer en la población una guarnición numerosa, así como un gran centro de abastecimiento para su ejército, con almacenes de víveres, municiones, vestuario y toda clase de pertrechos de guerra». Más adelante, al reorganizar a su gusto el país. crearon varias demarcaciones con el nombre de Gobiernos, y fijaron en esta ciudad la capital del quinto»... Esta (la entonces creada) fue la primera Audiencia que tuvo Burgos».

Hay que esperar todavía hasta el año 1833 para que se nombre a Burgos capital de una Comandancia General, convertida el 8 de Septiembre de 1841 en sede de una Capitanía General. Es la Reina regente doña María Cristina la que está al frente de los destinos de la Nación en 1841.

F. CASTRILLO

EDIFICIO COMERCIAL EN
PLAZA ALONSO MARTINEZ
(antiguo Garaje Moderno)

LOCALES Y DESPACHOS
de distintas superficies
EN VENTA y / o ALQUILER
INFÓRMESE:
DEPARTAMENTO DE INMUEBLES
C/. VITORIA, 10-1.º
CAJA DE AHORROS MUNICIPAL DE BURGOS

En todas las Oficinas de la Caja de Ahorros del Círculo Católico de Obreros puede Vd. adquirir los
BONO - BUS
del Servicio de Autobuses para 100, 50 ó 25 viajes.

LEA USTED MAÑANA
HOJA DEL LUNES DE BURGOS
AMPLIA INFORMACION LOCAL, GENERAL Y DEPORTIVA
COMENTARIOS, REPORTAJES, PASATIEMPOS
PAGINAS ESPECIALES DE ARANDA DE DUERO

CAMSA
CASTELLANA DE MANTENIMIENTO, S. A.
LIMPIEZA DE EDIFICIOS Y LOCALES
Limpiar bien es conservar mejor
C/. Madrid, 2 - BURGOS - Tel.: 26 93 75

ACCESO UNIVERSIDAD
SIN BACHILLERATO (MAYORES 25 AÑOS)
Infórmese del Curso a Distancia para iniciar la Carrera de ..... En la Universidad de .....
..... Envíe este cupón a C. Universitario. Apdo. Correos 5.325 Valladolid Telf.)983) 23 09 25.
D. ..... Edad .....
Profesión ..... Tfno. .....
Domicilio ..... Población .....
..... Provincia .....

PARA OIR BIEN
PARA VER BIEN
OPTICA INTERNACIONAL
Carlos Frühbeck
Especialidad microlentillas
OPTICO DIPLOMADO
Espolón, 30

A raíz de la entrada en vigor de la Ley de Ordenación del Seguro Privado se supone que muchas compañías pequeñas o medianas tendrán que desaparecer o fusionarse Merece destacar que la empresa
ALBA COMPAÑIA GENERAL DE SEGUROS, S. A.
haya ampliado su capital social a 480 millones, lo que le permite actuar en todos los ramos de seguros. Su Director General Fernando García Cabanas se ha rodeado de un equipo humano de alta profesionalidad, complementado con los más modernos métodos de gestión.

PASCAL
AYUDA EN EL ESTUDIO
¡ESTUDIANTE!
¡OPOSITOR!
¿Quieres obtener mejores resultados en tus estudios y con menos esfuerzos?
- Aprende a estudiar de manera inteligente, atractiva y eficaz
- Aprovecha ahora cuatro días en Navidad, para realizar el cursillo PASCAL de Técnicas de Estudio, AUTOCONFIANZA, MEMORIA Y CONCENTRACION.

Fechas: 2, 3, 4 y 5 de Enero
Lugar: Colegio San Juan de la Cruz. Calle Valladolid, 4 Teléfono: 26 73 21
PLAZAS LIMITADAS Instituto Pascal ayuda en el estudio

M.C.D. 2018

HOY SE CLAUSURA EL VIII CONCURSO EXPOSICION ORNITOLOGICO REGIONAL

Enorme éxito ha tenido el VIII Concurso - Exposición Ornitológico Regional que hoy será clausurado a las dos de la tarde, en el salón «Arlanzón» de la CAM, en la avenida de Sanjurjo.

Los premios son los siguientes:

Gran premio color. — Blanco recesivo, 92 puntos, José Antonio Martínez Cuenca, de Burgos.

Gran premio canto. — Timbrado español, 98 puntos, Germán Fernández de la Hera, de Burgos.

Cantos malinois. — Equipos. 1.º Premio, 407 puntos, Juan Luis Molinuevo de Vitoria y 2.º, 385 Germán Fernández, de Burgos y 3.º, 381, Juani Nava, de Vitoria.

Individuales. — 1.º Premio, 111 puntos, Juan Luis Molinuevo, de Vitoria; 2.º, 108, Juan Luis Molinuevo, de Vitoria y 3.º, 99, Fernando Cabestreros, de Burgos.

Canto timbrado español.— Equipos. 1.º Premio, 374 puntos, Germán Fernández, de Burgos y 2.º, 340, Nicolás Tavarez, de Vitoria.

Individual. — 1.º Premio, 90 puntos, Nicolás Tavarez, de Vitoria; 2.º, 89, Germán Fernández, de Burgos y 3.º, 88, Nicolás Tavarez, de Vitoria.

Color lipocromos sin factor. — Equipos. 1.º Premio, 345 puntos, Miguel Pérez, de Vitoria.

Individuales. — 1.º Premio, 87 puntos, Luis Fernando Escobar, de Valladolid; 2.º, 87, Miguel Pérez, de Vitoria y 3.º 87, Miguel Pérez de Vitoria.

Color lipocromos con factor. — Equipos. 1.º Premio, 347 puntos, Santos Chércoles, de Burgos; 2.º 346, Gonzalo Basurto, de Burgos y 3.º, 345, Andrés Marroquín.

Individuales. — 1.º Premio, 89 puntos, Gonzalo Basurto, de Burgos; 2.º, 88, Gonzalo Basurto, de Burgos y 3.º, 87, Carmelo Alonso.

Color melánicos, sin factor. — Equipos. 1.º Premio, 362 puntos, Gonzalo Basurto, de Burgos; 2.º, 354, Fernando Ruiz, de Vitoria y 3.º, 344, Gonzalo Basurto.

Individuales. — 1.º Premio, 89 puntos, Miguel Pérez, de Vitoria; 2.º, 89, Gonzalo Basurto, de Burgos y 3.º 89, Gonzalo Basurto, de Burgos.

Color melánicos, con factor. — Equipos. 1.º Premio, 353 puntos, Gonzalo Basurto, de Burgos; 2.º, 353, Gonzalo Basurto, de Burgos y 3.º, 347, Andrés Marroquín, de Burgos.

Individuales. — 1.º Premio, 90 puntos, Gonzalo Basurto, de Burgos; 2.º, 89, José Emilio Sánchez, de Valladolid y 3.º, 89, José Emilio Sánchez, de Valladolid.

Color blancos recesivos. — Equipos. 1.º Premio, 364 puntos, Miguel Pérez, de Vitoria; 2.º, 362, Antonio Sansano, de Valladolid y 3.º, 361, Juan Gómez, de Burgos.

Individuales. — 1.º Premio, 90 puntos, Juan Gómez, de Burgos; 2.º, 89, Angel Rosa, de Valladolid y 3.º, Antonio Sansano, de Valladolid.

Híbridos. — Individuales. 1.º Premio, 87 puntos, Florentino González y 2.º 86, Pedro Pastor, de Valladolid.

Silvestres. — Individual. 1.º Premio, 89 puntos, Florentino González.

Sección infantil. — Todos de Burgos y resultaron ganadores en diversas variedades, Raquel Basurto, Roberto González, José Antonio Martínez, Noemí del Olmo y Esther González.

Concesión de varios premios

FINALIZO LA SEMANA DE AMBIENTACION NAVIDEÑA DE AMAS DE CASA

Algunas de las demostraciones de decoración navideña, que se han sucedido en los actos organizados por la Asociación de «Amas de Casa». — (Foto FEDE)

Con el fallo del I Concurso Navideño de Cuentos, se clausuró el viernes por la tarde, la Semana de Ambientación Navideña, organizada por la Asociación de Amas de Casa «Jimena» y patrocinada por la Caja de Ahorros Municipal.

Ovidia Rodríguez con su cuento «Nagoyana» y Milagros Lázaro, autora de «Hoy sí que es Navidad», fueron las ganadoras de este concurso, correspondiéndolas dos accésits de 10.000 pesetas cada uno ya que el jurado, integrado por tres personas del mundo literario, declaró desiertos los dos primeros premios.

Los actos de la Semana de Ambientación comenzaron el pasado miércoles, día 12, con un concurso - demostración gastronómico en el que participaron jefes de cocina de diversos restaurantes acreditados en Burgos. Tras la explicación de los platos presentados por ellos y su sorteo entre los asistentes, procedieron a la calificación de los platos que concursaban en las modalidades de: económico, castellano y navideño.

En la modalidad de plato económico, el primer premio recayó en Maite de la Parte, con «Sorpresa de atún», y el segundo en María del Carmen Díez con «Cebollas rellenas».

El primer premio del plato navideño fue para «Pintada», de Loly Garmilla, y el segundo para «Canutillos rellenos», de Encarnación Benavides.

Los premios al plato castellano correspondieron: el primero a Pilar Sáez por «Liebre castellana» y a María Dolores Pérez el segundo por su «Redondo de ternera».

Ante la calidad de los platos concursantes y su esmerada presentación, el jurado consideró conveniente otorgar dos menciones especiales a «Cesta navideña» de Teresa Lorenzo y al «Flan de naranja», de Basilisa Para.

El jueves, día 13, tuvo lugar la demostración de ambientación navideña. Un profesional de floristería brindó sugerencias para decorar el hogar realizando entre los asistentes diversos centros de mesa y adornos navideño. Colaboraron en dicha demostración profesoras de los talleres artesanales de la sede central y del Centro Cultural Vértice de la calle Vitoria, 139 (CAM) con trabajos originales y de fácil realización.

Finalmente, el viernes, día 14, actuó el grupo infantil de danzas «Jimena» que desde hace cuatro años se dedica a la divulgación del folklore burgalés.

En este último acto se concedieron los obsequios a las ganadoras de los diferentes concursos y se ofreció una calurosa despedida a Margarita García Castañeda que durante muchos años participó en las tareas de la Asociación desempeñando distintos cargos. Su labor fue reconocida y aplaudida por todas las presentes quienes tendrán una nueva oportunidad de estar con ella en el homenaje que se le hará el próximo miércoles, día 19, en una merienda en el Hotel Fernán González.

El acto concluyó compartiendo una degustación de productos típicos de estas fiestas y la interpretación de villancicos.

Las diversas actividades mencionadas tuvieron lugar a las cinco de la tarde, en el salón-teatro de la Caja de Ahorros Municipal, situada en la calle General Vigón.

La Asociación de Amas de Casa «Jimena» agradece a esta entidad el que, a través de la cesión de este local, haya hecho posible un deseado largo tiempo por las asociadas: el poder convivir por primera vez todas juntas, las de Gamonal con las de los distintos barrios de la ciudad, en unas actividades sugeridas por ellas mismas y en las que demostraron sus habilidades gastronómicas, decoradoras y literarias.

La Asociación está satisfecha por la buena acogida que han tenido los actos y el alto nivel de participación y asistencia, cifrada ésta en medio millar de personas.

Asociación provincial de Amas de Casa y Consumo Familiar «Jimena».

FASA RENAULT, A TRAVES DE SU CONCESIONARIO EN BURGOS, AUTOVICAN, S. A., HIZO ENTREGA DE UNA FURGONETA RENAULT 4-F AL INSTITUTO POLITECNICO «PADRE ARAMBURU»

Por parte del personal técnico de FASA RENAULT, y a través de su Concesionario en Burgos, AUTOVICAN, S. A., se hizo entrega, días pasados, de una furgoneta al Instituto Politécnico Padre Arambúru, destinada a la enseñanza teórico - práctica de todas las partes, funcionamiento y componentes de esta gama de vehículos y del automóvil en general.

La entrega de la furgoneta se efectuó por el Secretario Técnico de FASA RENAULT, los Jefes de Post-venta de la Delegación II y de la concesión en Burgos, al Director del Centro citado, estando presentes asimismo los profesores encargados de impartir dichas enseñanzas.

En el acto de entrega el P. Conde, Director del Instituto, resaltó la importancia que para este Centro docente de formación profesional tiene el poseer este material, dado que a las enseñanzas teóricas se puede acompañar una práctica efectiva, con lo que se mejorará el nivel de los técnicos especializados en la mecánica de los vehículos nacionales, redundando a la larga en bien del usuario del automóvil.

Como dato de interés aclararemos que es norma de FASA RENAULT preocuparse del nivel técnico de su red, por lo que tiene montada en su central de Madrid una escuela de Post-venta con el fin de impartir enseñanzas tecnológicas a sus profesionales del automóvil, mejorando así sus conocimientos técnicos. Por estos motivos FASA RENAULT tiene gran satisfacción en hacer entrega de esta furgoneta al citado Centro de formación, con el fin de contribuir a una mejor preparación de nuevas promociones que en un futuro vayan saliendo.

Al finalizar el acto, el Director del Instituto agradeció a FASA RENAULT y a su Concesionario la donación de esta furgoneta, ofreciéndose por su parte AUTOVICAN, S. A., a prestar toda la ayuda necesaria en cuanto a las necesidades que en materia del automóvil puedan surgir en este Centro de Formación Profesional burgalés.

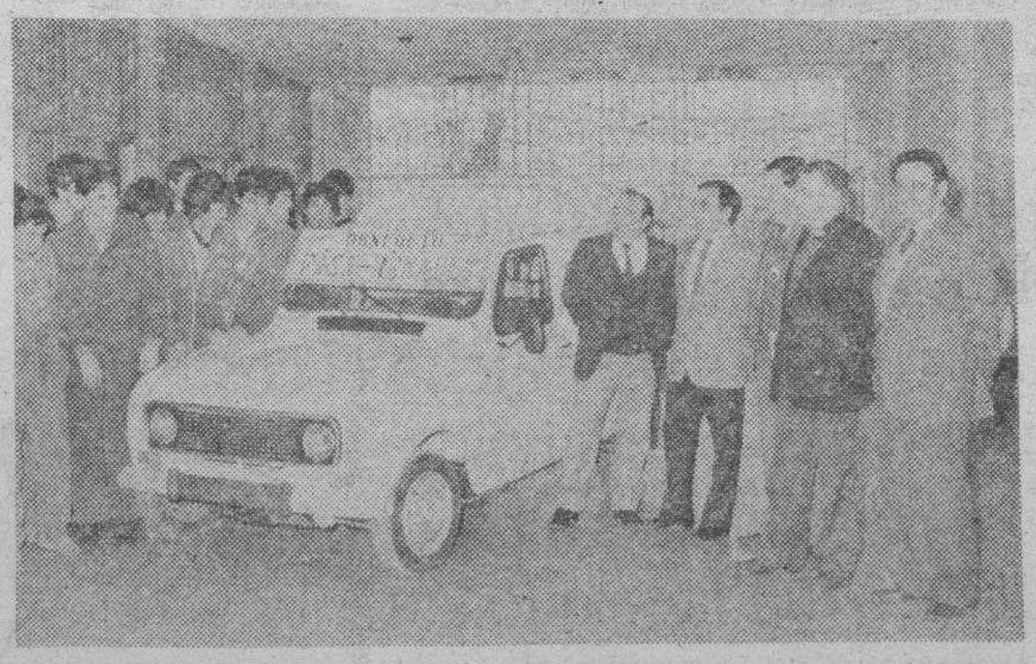

En la fotografía, momento de la entrega de una furgoneta RENAULT 4, al Instituto Politécnico Padre Arambúru por parte de FASA RENAULT, a través de su Concesionario en Burgos, AUTOVICAN, S. A.

ATENCION

Hostelería y similares Si quiere instalar su propio negocio de Gofres (pastel caliente de gran aceptación), disponemos de maquinaria especial, fórmula del producto y orientación de negocio Interesados llamar Tell 234047 de Valladolid, de 10 a 2 y de 5 a 10 noche.

M.C.D. 2018

☆ LISTA OFICIAL DE LA LOTERIA ☆

LOTERIA NACIONAL

SORTEO DEL DIA
15 DE DICIEMBRE DE 1984

Diecisiete series de 80.000 billetes cada una

SORTEO 49/84

Lista acumulada de las cantidades que han correspondido a los números premiados, clasificados por su cifra final

Estos premios podrán cobrarse hasta el día 15 de marzo de 1985, INCLUSIVE

1

Números	Pesetas
28701	25.000
28711	25.000
28721	25.000
28731	25.000
28741	25.000
28751	25.000
28761	25.000
28771	50.000
28781	25.000
28791	25.000
38701	25.000
38711	25.000
38721	25.000
38731	25.000
38741	25.000
38751	25.000
38761	25.000
38771	50.000
38781	25.000
38791	10.000.000
64101	25.000
64111	25.000
64121	25.000
64131	25.000
64141	25.000
64151	25.000
64161	25.000
64171	25.000
64181	25.000
64191	25.000

Terminaciones

771	25.000
901	25.000

2

Números	Pesetas
28702	25.000
28712	25.000
28722	25.000
28732	25.000
28742	25.000
28752	25.000
28762	25.000
28772	25.000
28782	25.000
28792	25.000
38702	25.000
38712	25.000
38722	25.000
38732	25.000
38742	25.000
38752	25.000
38762	25.000
38772	25.000
38782	25.000
38792	575.000
64102	25.000
64112	25.000
64122	25.000
64132	25.000
64142	25.000
64152	25.000
64162	25.000
64172	25.000
64182	25.000
64192	25.000

Terminaciones

3

Números	Pesetas
28703	25.000
28713	25.000
28723	25.000
28733	25.000
28743	25.000
28753	25.000
28763	25.000
28773	25.000
28783	25.000
28793	25.000
38703	25.000
38713	25.000
38723	25.000
38733	25.000
38743	25.000
38753	25.000
38763	25.000
38773	25.000
38783	25.000
38793	25.000
64103	25.000
64113	25.000
64123	25.000
64133	25.000
64143	25.000
64153	25.000
64163	25.000
64173	25.000
64183	25.000
64193	25.000

Terminaciones

503	25.000

4

Números	Pesetas
28704	27.500
28714	27.500
28724	1.177.500
28734	27.500
28744	27.500
28754	27.500
28764	27.500
28774	27.500
28784	27.500
28794	27.500
38704	27.500
38714	27.500
38724	27.500
38734	27.500
38744	27.500
38754	27.500
38764	27.500
38774	27.500
38784	27.500
38794	27.500
64104	27.500
64114	27.500
64124	27.500
64134	27.500
64144	27.500
64154	27.500
64164	27.500
64174	27.500
64184	27.500
64194	27.500

Terminaciones

684	27.500
4	2.500

5

Números	Pesetas
28705	27.500
28715	27.500
28725	20.000.000
28735	27.500
28745	27.500
28755	27.500
28765	27.500
28775	27.500
28785	27.500
28795	27.500
38705	27.500
38715	27.500
38725	52.500
38735	27.500
38745	27.500
38755	27.500
38765	27.500
38775	27.500
38785	27.500
38795	27.500
64105	27.500
64115	27.500
64125	52.500
64135	27.500
64145	27.500
64155	27.500
64165	27.500
64175	27.500
64185	27.500
64195	27.500

Terminaciones

855	27.500
25	27.500
5	2.500

6

Números	Pesetas
28706	25.000
28716	25.000
28726	1.175.000
28736	25.000
28746	25.000
28756	25.000
28766	50.000
28776	25.000
28786	25.000
28796	25.000
38706	25.000
38716	25.000
38726	25.000
38736	25.000
38746	25.000
38756	25.000
38766	50.000
38776	25.000
38786	25.000
38796	25.000
64106	25.000
64116	25.000
64126	25.000
64136	25.000
64146	25.000
64156	25.000
64166	25.000
64176	25.000
64186	25.000
64196	25.000

Terminaciones

046	25.000
096	25.000
466	25.000
766	25.000

7

Números	Pesetas
28707	25.000
28717	50.000
28727	25.000
28737	25.000
28747	25.000
28757	25.000
28767	25.000
28777	25.000
28787	25.000
28797	25.000
38707	25.000
38717	50.000
38727	25.000
38737	25.000
38747	25.000
38757	25.000
38767	25.000
38777	25.000
38787	25.000
38797	25.000
64107	25.000
64117	25.000
64127	25.000
64137	25.000
64147	25.000
64157	25.000
64167	25.000
64177	25.000
64187	25.000
64197	25.000

Terminaciones

717	25.000
857	25.000

8

Números	Pesetas
28708	25.000
28718	25.000
28728	25.000
28738	25.000
28748	25.000
28758	25.000
28768	25.000
28778	25.000
28788	25.000
28798	25.000
38708	25.000
38718	25.000
38728	25.000
38738	25.000
38748	25.000
38758	25.000
38768	25.000
38778	25.000
38788	25.000
38798	25.000
64108	25.000
64118	25.000
64128	50.000
64138	25.000
64148	25.000
64158	25.000
64168	332.130
64178	25.000
64188	25.000
64198	25.000

Terminaciones

128	25.000
348	25.000
648	25.000
909	25.000
968	25.000

9

Números	Pesetas
28709	25.000
28719	25.000
28729	25.000
28739	25.000
28749	25.000
28759	25.000
28769	25.000
28779	25.000
28789	25.000
28799	25.000
38709	25.000
38719	25.000
38729	25.000
38739	25.000
38749	25.000
38759	25.000
38769	25.000
38779	25.000
38789	25.000
38799	25.000
64109	25.000
64119	25.000
64129	25.000
64139	25.000
64149	25.000
64159	25.000
64169	5.000.000
64179	25.000
64189	25.000
64199	25.000

Terminaciones

0

Números	Pesetas
28710	25.000
28720	25.000
28730	25.000
28740	25.000
28750	25.000
28760	25.000
28770	25.000
28780	25.000
28790	25.000
28800	25.000
38710	25.000
38720	25.000
38730	25.000
38740	25.000
38750	25.000
38760	25.000
38770	25.000
38780	25.000
38790	575.000
38800	25.000
64110	25.000
64120	25.000
64130	25.000
64140	25.000
64150	25.000
64160	25.000
64170	332.130
64180	25.000
64190	25.000
64200	25.000

Terminaciones

PREMIO ESPECIAL AL DECIMO

El décimo o fracción 3.ª de la serie 17.ª del billete número 28725 ha obtenido, además, el premio especial de 27.000.000 pesetas

En la Cooperativa Montes de Oca todos se quedan.

Esto significa que son los propios cooperativistas los que toman decisiones, controlan el dinero y piden lo que quieren. Y al ser ellos los dueños de la obra, se abarata mucho el coste final.

Así es Montes de Oca. Un sitio fácil para vivir. Fácil de comprar, 200.000 Ptas., al inscribirse en la cooperativa y desde 16.000 Ptas. al mes. Por eso, todos se quedan.

Montes de Oca

Un sitio para quedarse.

B.º SAN PEDRO DE LA FUENTE

DEPARTAMENTO PROPIO DE PUBLICIDAD

PROINCOSA Promotora de Gestiones Inmobiliarias. Calle Madrid nº2-1º BURGOS.

M.C.D. 2018

Crónica política

LOS NERVIOS DEL PRESIDENTE

Madrid (Colpisa). — Por una circunstancia imprevista que directamente me concierne, la Prensa se ha convertido, cuando se celebra el XXX Congreso socialista, en elemento de polémico política. Desde que llegó al Poder Felipe González, con sus nuestes, ese problema de las relaciones entre la Prensa y el Poder político ha ido conociendo un «crescendo» que representa también, lógicamente una agravación. El presidente González está nervioso desde hace tiempo Pero ese estado se acentuó con motivo del estallido del «caso Flick» que «¡oh, casualidad!», también ha ido acompañado por la puesta en entredicho de la solvencia profesional y de la rectitud de intenciones de un periodista experimentado y honesto.

En realidad desde que inició su mandato obtenido con el reclamo del cambio y de la ética, Felipe González no ha dejado de sufrir vicisitudes que han rondado la integridad de su crédito. La Administración socialista no es precisamente un dechado de perfecciones El felipismo había logrado empero partir hacia su destino gobernante con una línea blanca de lo que había conseguido borrarse la tremenda realidad del caso Puerta, aquel concejal del Ayuntamiento de Madrid que, en su día, fue expulsado del partido por haber denunciado irregularidades en la adjudicación de las contratas de limpieza en una zona de la capital

Surgió posteriormente el caso de Hernández Ros, el líder socialista murciano que hubo de abandonar el cargo por presuntos intentos de soborno a unos periodistas que así lo denunciaron Ese caso quedó aparentemente cerrado con la dimisión del personaje, pero para muchos observadores políticos cualificados es evidente que algunas zonas del «affaire» quedaron inexploradas

Sin que las realidades de su mandato resultasen, pues, edificantes el felipismo ha actuado, sin embargo, con un sentido de la denuncia y del ataque personal que sólo parecería justificable en una cruzada ética realizada por revolucionarios irreprochables. A Ruiz Mateos, no sólo se le expropió, sino que sobre su persona gravitaron imputaciones situables mucho más allá de los estrictos términos de la dirección irregular en un «holding». No hace falta recordar la sinuosidad política que ha caracterizado la persecución del caso de Banca Catalana y el nulo miramiento que ha presidido la referencia política al honor personal de sus dirigentes Imposible olvidar la velada amenaza que Alfonso Guerra dirigió al diputado aliancista Navarro Velasco, al que, entre burla y veras, le recordó en los pasillos del Congreso de los diputados que le podría ocurrir lo mismo que al presidente de «Rumasa», y todo por la constancia en la crítica relacionada con los aceites del FORPPA, si mal no recuerdo.

El «caso Flick», de repente, introdujo en el panorama que trato de examinar un elemento que invertía los términos de la historia habitual y hacía del presidente no un perseguidor, sino un presunto perseguible. Y a esa lamentable realidad, no por ello justa, el presidente responde, no sólo con la puesta en marcha de los mecanismos de la investigación judicial y parlamentaria, sino además con una especie de obsesión por enturbiar muchas otras biografías, en una especie de socialización del desprestigio. El presidente no sólo está nervioso. Es que, en virtud de esas actitudes, se está convirtiendo en un hombre peligroso que desde su elevadísimo cargo proyecta sombras sobre sus rivales políticos y sobre sus críticos habituales. El, que tanto se queja de haber sido atacado sin pruebas, con motivo del «caso Flick», podría ser más cuidadoso en el manejo de sus armas dialécticas, sobre todo cuando su uso fraquea las fronteras de la injuria

LORENZO CONTRERAS

Repulsa a una lamentable alusión personal de Felipe González al columnista político Lorenzo Contreras

El caso será planteado en la Junta de la Asociación de la Prensa madrileña

Duro comentario al respecto de «Diario 16»

El columnista político Lorenzo Contreras escribe hoy en «A B C» de Madrid —abundando en las razones de su habitual artículo en DIARIO DE BURGOS, inserto en esta misma página— un comentario titulado «Contrato que me afecta», en el que se refiere a las palabras que contra él pronunció, sin citarle expresamente, el presidente del Gobierno y secretario general del PSOE, Felipe González, en la inauguración del congreso socialista

Lorenzo Contreras puntualiza que todos los delegados del Congreso del PSOE le parecen honestos, «pero en su inmensa mayoría tocados de oficialismo a causa de los cargos que ostentan. De esta manera se logr un congreso sumiso. Este era el sentido del término utilizado» (el término era «Congreso del pesebre»).

Recuerda Lorenzo Contreras que recibió el premio «Pablo Iglesias» por un artículo publicado años atrás en «Informaciones» y añade: «No puede acusarme Felipe González, en estricta coherencia, de haber vendido mi alma en ningún sentido, cuando es él, precisamente él, quien parece haber vendido sus convicciones con el incumplimiento y transformación de las ideas esenciales de su programa electoral».

NO ENCAJA LA CRITICA

Afirma que el presidente ha demostrado que no encaja la crítica para asegurar después que «las relaciones entre el poder político y la Prensa conocen una etapa de intenso deterioro. Hoy me ha tocado a mí. Mañana esta tensión de fondo puede estallar por cualquier otro sitio»

ARTICULO EN «DIARIO 16»

Por su parte, José Luis Gutiérrez, director adjunto de «Diario 16», en un artículo que publica en este periódico, titulado «La Prensa, maltratada», se refiere a las restricciones informativas que están padeciendo los periodistas en el Congreso del PSOE, y dice que «la cúpula socialista no ve con buenos ojos la información libre e independiente».

Se refiere más adelante a las palabras de Felipe González contra Lorenzo Contreras y afirma que «en medios de los propios delegados del Congreso se había recogido un cierto malestar por las duras palabras presidenciales». Dice igualmente que las palabras del presidente del Gobierno no pueden interpretarse como un hecho aislado· «Los infundios, las calumnias, las amenazas contra los periodistas que no se plegan dócil y obedientemente a los dictados del poder socialista comienzan a ser moneda de uso común».

AGUIRRE BELLVER, EN «EL ALCAZAR»

Finalmente, Joaquín Aguirre Bellver, cronista parlamentario de «El Alcázar», y en torno al mismo tema, señala de Felipe González que cuando se dice una cosa así «hay obligación de acertar. Sobre todo porque era muy difícil marrar el tiro, cuando habría bastado pedirle al partido la lista esa, tan larga. Precisamente el PSOE se ha distinguido por infiltrar, pagar y prometer a periodistas, a diestro y siniestro».

Añade más adelante que «lo peor del caso es que nadie tiene más pruebas que el PSOE del envilecimiento del periodismo español Envilecimiento que empieza con la entrada en juego de los partidos políticos en las postrimerías del anterior régimen».

«INFELIZ E INOPORTUNA MENCION

Finalmente, Pedro Altares, en su cotidiana glosa, que dedica al XXX Congreso del PSOE aludiendo entre otras cosas a la actitud hermética que el partido mantiene ante la Prensa de modo que los informadores se ven convertidos en «correveidiles, obligados a pescar la información en el río revuelto de los pasillos», se refiere a la alusión personal de Felipe González —presidente del Gobierno— al periodista Lorenzo Contreras calificándola de «infeliz e inoportuna mención».

DECLARACIONES DE APOSTUA

Madrid (Europa Press). — El presidente de la Asociación de la Prensa de Madrid, Luis Apostua manifestó hoy a «Europa Press», en relación con unas declaraciones de Felipe González, lo siguiente: «Lamento profundamente las declaraciones del presidente del Gobierno sobre nuestro compañero Lorenzo Contreras».

«Ninguna duda personal me cabe en torno a la honestidad e independencia del compañero —agregó Apostua—, lo cual ha acreditado a lo largo de una digna e importante carrera profesional»

Luis Apostua manifestó también que llevará este asunto a la próxima reunión de la Junta directiva de la Asociación de la Prensa de Madrid que se celebrará el próximo martes, día 18

El presidente del Gobierno, en su discurso de apertura del XXX Congreso del PSOE, manifestó en torno al periodista Lorenzo Contreras (sin citarle por el nombre), columnista del diario «A B C». lo siguiente: «Se ha dicho que este es el Congreso del pesebre. Y lo ha escrito alguien que todos sabemos que él es el verdadero pesebrista que ha vendido su alma al diablo».

PRIMER ANIVERSARIO DEL INCENDIO DE "ALCALA 20"

Ochenta y dos personas perdieron la vida en esta discoteca

Madrid (Colpisa). — Cuando el último mes de 1983 ya había recibido el nombre de «Diciembre negro» y todavía se respiraba una atmósfera trágica como consecuencia de los dos accidentes aéreos ocurridos en el aeropuerto de Barajas con más de un centenar de muertos, Madrid iba a sufrir el día 17 una nueva catástrofe: ochenta y dos personas perdieron la vida en un espectacular incendio producido en la discoteca «Alcalá 20», situada en pleno centro de la ciudad.

Aquel horroroso infierno se declaró a las 4 h 45 m de la madrugada de un sábado, cerca del escenario de la discoteca y se difundió con gran rapidez Un humo denso envolvió velozmente a más de trescientos clientes que se disponían a abandonar el local cuyo cierre ya se había anunciado Las personas desconcertadas corrieron en medio de la oscuridad de un sitio a otro presas del pánico en busca de la salida En la puerta principal junto al guardarropas se formaron verdaderos tapones humanos lo que ocasionó numerosos fallecimientos por asfixia y aplastamiento

CONTINUAN LOS PROCESAMIENTOS

Al cabo de un año, el sumario de la tragedia sigue abierto y la investigación judicial no ha llegado a conclusiones definitivas Nada más ocurrir el incendio Jacobo López-Barja de Quiroga fue nombrado juez instructor y encargado de dirigir las acciones pertinentes Como primera medida dictó auto de prisión contra los cinco copropietarios de la sociedad explotadora de la Discoteca: Juan Antonio Iglesias Alcalde Carlos José Mendoza Millán Doroteo Martín Gómez Emilio Urdiales Sánchez y Pedro Rascón Bravo por posible delito de imprudencia temeraria con resultado de muertes Cada uno de los encausados debía abonar la cantidad de 50 millones de pesetas para obtener su libertad provisional Esta cifra fue rebajada posteriormente.

Hace apenas unos días cuatro nuevos procesados han englosado el número de presuntos culpables· Guillermo Herranz Acero miembros de la Junta consultiva inspectora de espectáculos dependiente del Ministerio del Interior Carlos Gifanto Rodríguez decorador Juan Velasco Viejo arquitecto y Miguel Gabaldón Gómez ingeniero técnico industrial En esta ocasión la fianza se ha establecido en 100.000 pesetas Con las últimas detenciones el Estado se ve implicado en el desastre de «Alcalá 20», ya que uno de los encausados, Herranz Acero, es funcionario público.

Elisa GARCIA

LA CONFERENCIA EPISCOPAL INTERESA EL INDULTO DE LA PENA DE MUERTE AL CAPITAN DEL «IZARRA»

Se cree que el armador del barco está en algún país iberoamericano

Madrid (Efe). — El presidente de la Conferencia Episcopal, Gabino Díaz Merchán, ha enviado un telegrama al presidente de Nigeria, Mohammed Buhari, para pedirle que conmute la pena de muerte al capitán del «Izarra».

El texto del telegrama dice: «Nombre Conferencia Episcopal acudo a Vuestra Excelencia para rogarle encarecidamente que conmute pena capital al capitán petrolero español «Izarra», Sr Peciña y aplique sentencia mayor clemencia posible. Salúdale, Gabino Díaz Merchán, presidente

¿DONDE ESTA EL ARMADOR?

Irún (Gipúzcoa) (Europa Press) — El tercer oficial del petrolero «Izarra», Gregorio Gayo Rolabia, que llegó ayer a su domicilio en Irún (Guipúzcoa) declaró que después de ser ametrallado el buque por patrulleras nigerianas, se pusieron en contacto con el armador, quien se desentendió del problema «Desde entonces —dijo— sospechamos que pueda estar en el Ecuador o en cualquier otro país sudamericano»

Según el relato de Gregorio Gayo, cuando el «Izarra» estaba fondeado a 18 millas de la costa de Nigeria, una lancha de la Marina nigeriana dio unas vueltas en derredor del barco y lo ametralló aunque no para hacernos daño, sino para intimidarnos Después nos dio la orden de seguirle hasta el puerto»

«Nosotros creíamos estar en aguas internacionales —añadió— pero ellos aseguraron que consideraban sus aguas con extensión de 200 millas Al sentirnos ametrallados llamé al armador José María López Tapia comunicándole la situación en que nos encontrábamos, pero inmediatamente se desentendió del asunto».

DIRECTOR DE LA NAVIERA

«Desde entonces sospechamos que pueda estar en El Ecuador o en cualquier otro país sudamericano. Buscamos ayuda en el director de la naviera, Raúl Herrán Ortigosa al que informamos que estábamos ya sin víveres y apenas sin combustible»

Le dimos tres números de teléfono de nuestra Embajada de España —dijo— para que se comunicase con ella y conseguir la ayuda que precisábamos. Este señor, como el armador, no avisó a la Embajada ni a nadie».

«Gracias a un barco griego que zarpaba para Atenas, logramos que fuese entregada una carta en propia mano al embajador de España en Atenas y desde ese instante todo cambió. Desde Atenas se dio aviso a la Embajada de España en Nigeria, de nuestra situación».

«Estábamos ya detenidos pero con cierta libertad. Incluso bajábamos al muelle a jugar al fútbol Pero de repente, comenzaron a llegarnos noticias sobre el castigo de cárcel que podía caernos un grupo de tripulantes planeó una fuga, pero no pudieron escapar de Nigeria. Desde ese momento nuestra detención en el barco se hizo más rigurosa».

Según Gregorio Gayo, la navieera debe a la tripulación 70 millones de pesetas. «No nos han pagado desde Marzo, y gracias al Instituto Social de la Marina, que ha ido facilitando ayuda a nuestros familiares, y que nos proporcionó víveres, hemos podido hacer que nuestra prisión fuese algo más llevadera, aunque las autoridades de Nigeria se portaron bien con nosotros, teniendo en cuenta que estábamos detenidos».

M.C.D. 2018

Diecinueve años preso

El español Gutiérrez Menoyo no encuentra el perdón de Fidel Castro

Madrid (Logos). — El caso del español Eloy Gutiérrez Menoyo, preso desde hace diecinueve años en las cárceles cubanas, ha centrado esporádicamente la atención de la opinón pública y ha sido el blanco de numerosos esfuerzos en pro de su liberación, realizados por su familia, partidos políticos, comités y asociaciones humanitarias, como la Sociedad Española para los Derechos Humanos Incluso Adolfo Suárez durante su visita a La Habana llegó a solicitar de Fidel Castro su excarcelación También lo intentó el actual ministro de Cultura, Javier Solana, en un viaje a aquel país. Sin embargo, la inquina y un odio visceral del líder cubano hacia el ciudadano español han malogrado todos los intentos.

Gutiérrez Menoyo nació en Madrid en el seno de una familia socialista Llega a Cuba a los catorce años. En 1957 combate contra la dictadura de Fulgencio Batista como comandante de guerrilla en el frente de Escambray, precisamente al lado de Castro, a quien se enfrenta tras el triunfo de la revolución en 15, por el incumplimiento de las promesas realizadas de elecciones y democracia.

El 23 de Enero de 1965, Gutiérrez Menoyo es detenido junto con otras tres personas —hoy libres— y condenado a treinta años por el tribunal revolucionario de La Habana Después de ocho años de prisión, es nuevamente juzgado a puerta cerrada, condenándole a veinticinco años más. Es trasladado a la cárcel de Boniato el 23 de Julio de 179, donde permanece recluido en la actualidad. Según informes de presos que le han acompañado, y como consecuencia de numerosas torturas ha perdido la visión de un ojo, padece sordera, así como graves dolencias de estómago. En una celda sin ventanas, desconoce la luz y el sol.

Durante su encarcelamiento ha pertenecido al llamado grupo de «plantados» negándose a vestir la ropa de los presos comunes. Nunca ha aceptado los planes de «rehabilitación» del régimen cubano que suponen la aceptación de culpabilidad, aunque sea inocente, a cambio de recibir mejores tratos e incluso indultos

FRACASO DE TODAS LAS GESTIONES

Tras la liberación de conocidos adversarios del régimen castrista, como Armando Valladares, Andrés Vargas y Hubert Matos, no parecía difícil que Gutiérrez Menoyo saliera de la cárcel. Sin embargo, todas las gestiones han fracasado y Castro no ha dado hasta ahora el menor signo de buena voluntad Sólo en el momento de abandonar Madrid durante su famosa «escala técnica» en el aeropuerto de Barajas, Castro afirmó que Gutiérrez Manoyo era un terrorista pero que por consideración a Felipe González reconsideraría el caso.

El pasado 9 de Mayo se discutió en el Congreso de los diputados una proposición no de ley del Grupo Popular sobre «medidas en pro de la liberación del español Eloy Gutiérrez Menoyo, preso en las cárceles de Cuba» en la que se solicitaba, entre otras cosas que el Gobierno español exigiese al de Cuba inmediatamente su liberación, que se denunciase el caso ante la Comisión de Derechos Humanos de Naciones Unidas y que el Gobierno español, sin demora alguna, declarase la nacionalidad española de Gutiérrez Menoyo, a efectos de negociar con mayor fuerza su liberación Efectuadas las votaciones la proposición fue rechazada socialistas y comunistas se opusieron

Luis Planas del Grupo Socialista, señaló durante el debate que se trataba de un caso estrictamente humanitario, independientemente de cualquier juicio político sobre el régimen cubano y afirmó que deseaba tan fervientemente como el Grupo Popular su liberación, aunque se había elegido la peor vía posible para alcanzar este fin.

Importante Empresa del sector de Vehículos Industriales solicita para Valladolid

MECANICOS DE CAMIONES

Oficiales 1.ª y 2.ª

Interesados escribir Oficina Empleo Plaza Poniente, 1, referencia 5.303 de Valladolid.

A puerta cerrada y con pacto de silencio

ASAMBLEA NACIONAL DEL P.N.V.

Diferencias profundas entre el Gobierno vasco y las Diputaciones forales

Bibao (Europa Press).— Pasadas las cuatro y media de la tarde se inició en el castillo de Alejabeitia, en la localidad vizcaína de Artea, la asamblea nacional del PNV en la que se espera se llegue a un acuerdo definitivo entre el Gobierno vasco y las Diputaciones forales en torno a la interpretación de la Ley de Territorios Históricos y el Consejo Vasco de Finanzas.

Esta asamblea, al igual que la celebrada el día 2 de este mes, es a puerta cerrada y está sometida a un pacto de silencio por parte de los asistentes.

Las diferencias que separan al Gobierno vasco y las Diputaciones se centran fundamentalmente en la legalidad o no de las «capacidades de fomento» El Gobierno presidido por Garaicoechea no admite en su propuesta que la actual legislación estatal o vasca otorgue a los entes forales esta facultad.

PROPUESTA DE LAS DIPUTACIONES

En su documenuto, las Diputaciones se consideran legitimadas para intervenir a través de esta capacidad, «cuando se detecte necesidad de complementar la actuación del titular de la competencia» y proponen vías de coordinación que van desde la firma de convenios de colaboración a la presentación de los programas concretos al Gobierno vasco «Para que se juzgue la homogeneidad que existe entre la actuación propuesta y el programa de actuación general establecido por el Gobierno autónomo».

En todo caso, no se acepta la exigencia de solicitar permiso del Gobierno vasco para proponer estas actuaciones al considerar tal propuesta «antiestatutaria».

Distintas fuentes del PNV han manifestado reiteradamente que esperaban que en esta asamblea se llegue a una solución que zanje totalmente la crisis interna del PNV.

Subirán los precios de los coches antes de fin de año

Madrid (Europa Press). — En las últimas semanas del año varias marcas de vehículos están precediendo a un incremento en los precios de sus coches.

Entre los fabricantes que venden en España, las subidas que se han realizado o van a llevarse a efecto son:

—Renault ha elevado los precios de sus modelos en torno a un tres por ciento, afectando a los «Fuego» y R-25 importados.

—Citroen ha limitado la subida al modelo L.N.A.

—Ford prepara una subida de entre un tres y un cuatro por ciento tanto para los vehículos nacionales como los importados.

—La subida de Opel es de un 2,8 por ciento de promedio y afecta sólo a los modelos importados.

—BMW Iberia ha elevado los precios a partir del modelo 320 I. así como algunos de sus motocicletas.

—Mercedes Benz ha anunciado que los modelos W 124 serán entre un ocho y un diez por ciento más caros que la serie anterior.

SALON DE BELLEZA
PERFUMERIA * REGALOS

CARMEN PAJARES

Calzadas, 2 * Telf. 22 04 13 * BURGOS

OCASION

SE VENDE

Tracto camión Barreiros 300 turbo 80.000 Km Pegaso 200 con volquete Pegaso 4068 Dumper con volquete Pegaso Comet con cisterna Gas-Oil de 8.000 l. Retro WITLOK con martillo Retro mixta ICB Cisterna de riego de asfalto Lebrero Rodillo autopropulsado RAYO Apisonadora triciclo Meta 70 Pala cargadora Poclain 170 CV Molinos para canto rodado y calizas varios Varios crivas de áridos distintas medidas Grupo móvil de clasificación de áridos Varios compresores portátiles y fijos Carro perforador Inger Sollrand Planta aglomerado en frío 50 Tm Retro excavadora ATLAS 1302 Machacadora mandíbulas varias medidas LLAMAR 948 30 18 57 Horas de Oficina 948 26 01 76 Fuera de horas

a. juez ortiz
relojería, joyería, artículos de regalo
c/. santander, n.º 19 - tel. 20 07 24 - burgos

COMUNICA A SUS CLIENTES Y PUBLICO EN GENERAL

LIQUIDACION ESPECIAL

POR CAMBIO DE ACTIVIDADES COMERCIALES

M.C.D. 2018

Nacional

LA POLICIA ABATIO EN MADRID A UNO DE LOS AGRESORES DEL COMISARIO Y DOS INSPECTORES

Madrid (Efe y Colpia). — Juan José González Luengo, presunto participante en el tiroteo ocurrido ayer en el pub «Maniquís» de la calle Pensamiento, murió durante la pasada madrugada, en un enfrentamiento con la Policía.

Juan José González, de 34 años, alias «El Yoyo» y «Elgiorgio», recibió ocho impactos de bala en el tiroteo que se originó tras ser reconocido por la dotación de un coche camuflado de la brigada regional de Policía judicial, e ingresó cadáver en el Hospital Provincial.

Según informa la Jefatura Superior de Policía de Madrid, a las 0,05 horas de hoy, fue localizado, en la calle Fundadores, un Renault-12, matrícula M-5.814-BP, amarillo, ocupado por dos personas sospechosas.

Estos hombres fueron reconcidos por la dotación de un radio-patrulla como los que protagonizaron los sucesos del pub «Maniquís» en el que resultaron heridos tres policías.

Se inició una persecución, pero los ocupantes del R-12 escaparon y, posteriormente, se localizó este turismo frente al número 14 de la calle Vizconde de Matamala.

Más tarde, a la altura del número 34 de la calle Elvira, la dotación de un «QK» camuflado, de la brigada regional de policía judicial localizó a uno de los buscados, quien —según la Policía— al observar a los funcionarios, efectuó varios disparos contra ellos.

Siempre según las mismas fuentes, los inspectores repelieron la agresión y alcanzaron, con ocho balazos, a Juan José González, que fue llevado urgentemente en el propio vehícula camuflado al hospital provincial, donde ingresó cadáver.

El acompañante de Juan José y que se dio a la fuga es Antonio Beltrán Jara, de 30 años, conceptuados como delincuentes habituales y que eran buscados desde el pasado 30 de Noviembre, fecha en la que el segundo se fugó de un hospital de Alicante, a donde había sido trasladado desde la prisión de la misma ciudad. Juan José González se presentó en el centro anitario con una bata de médico. A punta de pistola, inmovilizó a los tres policías nacionales que custodiaban a Beltrán, tras lo cual emprendieron la huída.

UNA JOVEN ASESINADA

Las Torres de Cotillas (Murcia) (Efe). — Una joven de 20 años ha sido asesinada, al parecer con un hacha, en la localidad murciana de Las Torres de Cotillas, según fuentes de la Guardi Civil.

La víctima es Gloria María Martínez Blanco, natural de Oviedo y que residía en la citada localidad murciana. El cadáver ha sido encontrado este mediodía en la antigua estación del ferrocarril de la citada localidad.

INCAUTADO TABACO DE CONTRABANDO VALORADO EN 1.500 MILLONES

Madrid (Efe). — Tabaco rubio americano valorado en más de 1.500 millones de pesetas ha sido incautado en Galicia por el Servicio de Vigilancia Aduanera, de la Dirección General de Aduanas.

Según ha sabido «Efe» en fuentes del Servicio de Vigilancia Aduanera, el tabaco era transportado en el buque «Cristina», de bandera griega.

Local y provincial

ASALTO A UNA FARMACIA

Dos navajeros se llevaron 20.000 pesetas y droga, tras intimidar al dueño

Un robo con intimidación se produjo en la farmacia Del Hoyo, sita en la calle San Juan de Ortega. Dos individuos, esgrimiendo sendas navajas intimidaron al propietario del establecimiento.

Se apoderaron del dinero de la caja registradora unas 20.000 pesetas y de algunos fármacos que contenían droga, emprendiendo posteriormente la huída.

Se ha presentado denuncia en la Comisaría del Cuerpo Superior de Policía.

DENUNCIAS POR ROBOS

Un robo se ha registrado en el Bar Parque Infantil de La Quinta. Se llevaron diversos efectos, por valor de 33.000 pesetas.

También ha habido un robo en el establecimiento comercial Ruera, de la Plaza Mayor. Se llevaron varios radiocasettes, valorados en 42.000 pesetas.

DESTROZOS EN VARIOS COCHES

Según nuestras noticias, en un garaje de la Avenida de Sanjurjo se han producido varios robos del interior de coches. Un total de nueve automóviles presentaban rotura de lunas, apoderándose de diversos efectos.

Internacional

Un joven de 15 años, el benjamín de los mafiosos «arrepentidos»

Roma (Especial de IPS). — La Magistratura de Turín tiene en sus manos al «arrepentido» más joven de la lucha contra la mafia, un chico de 15 años que ya a los 13 había servido de «killer» y al cual se acusa de dos homicidios.

El «baby-killer», como lo ha llamado la Prensa, es Sebastiano Mazzei, alias Nuccio, y ha sido transportado desde Catania, segunda ciudad de Sicilia, a Turín, y recluido en una cárcel de menores.

Como informan las autoridades, Nuccio es hijo de Francesco Mazzei, jefe de uno de los principales clanes de Catania, que controlaba el tráfico de droga con Milán y Turín, los centros financieros de la delincuencia organizada catanesa.

El «Baby-killer» fue empleado cuando tenía 13 años, porque a esa edad la Ley le consideraba impunible.

Este es el terrorista de las Brigadas Rojas italianas, Antonio Savasta, durante la vista por el secuestro y muerte del político italiano Aldo Moro. — (Telefoto Efe-Upi)

APARECIO CON VIDA EL PRINCIPE FERRERO

Fue hallado inconsciente en una playa de Málaga.

Estepona (Málaga) (Efe). — El italiano Sergio Ferrero, que desapareció el pasado miércoles cuando intentaba cruzar el Estrecho de Gibraltar en un «Ala delta» apareció vivo esta mañana en una playa malagueña.

Ferrero, de 41 años, fue encontrado inconsciente en una playa del complejo turístico «Costa Natura» por el guarda de la urbanización, hacia las siete de esta mañana.

HOTELERO MUERTO EN ACCIDENTE

Claravalls (Lérida) (Europa Press). — El propietario del hotel «Cornella» de Andorra y hermano del director del periódico «Poble Andorra» Joseph María Cornella, de 50 años murió hoy en accidente de automóvil en la C-240 cerca de Tarrega (Lérida), resultando con heridas graves su esposa, Antonia Sala Vilarines de 48 años, y su hija María Alexandra, de 11 años.

El accidente tuvo lugar al salir de la calzada el vehículo matrícula de Andorra 23750, en una curva de la población leridana de Claravalls.

¿SABE QUE POR LA NOCHE LA ELECTRICIDAD LE PUEDE COSTAR UN 43% MENOS?

Existe una Tarifa Nocturna que ofrece al usuario una bonificación del 43 % en el precio de la energía consumida entre las 11 de la noche y las 7 de la mañana. Está, por supuesto, a disposición de cuantos abonados deseen solicitar su aplicación. Ahora bien, es interesante sólo a partir de unos ciertos consumos, especialmente si dispone de termo o calefacción. ¿Cómo saber si, en su caso concreto, le tiene cuenta o no la Tarifa Nocturna? Dése una vuelta por nuestras oficinas y lo estudiaremos para asesorarle. O, si lo prefiere, utilice el Teléfono del Abonado. Estamos para servirle.

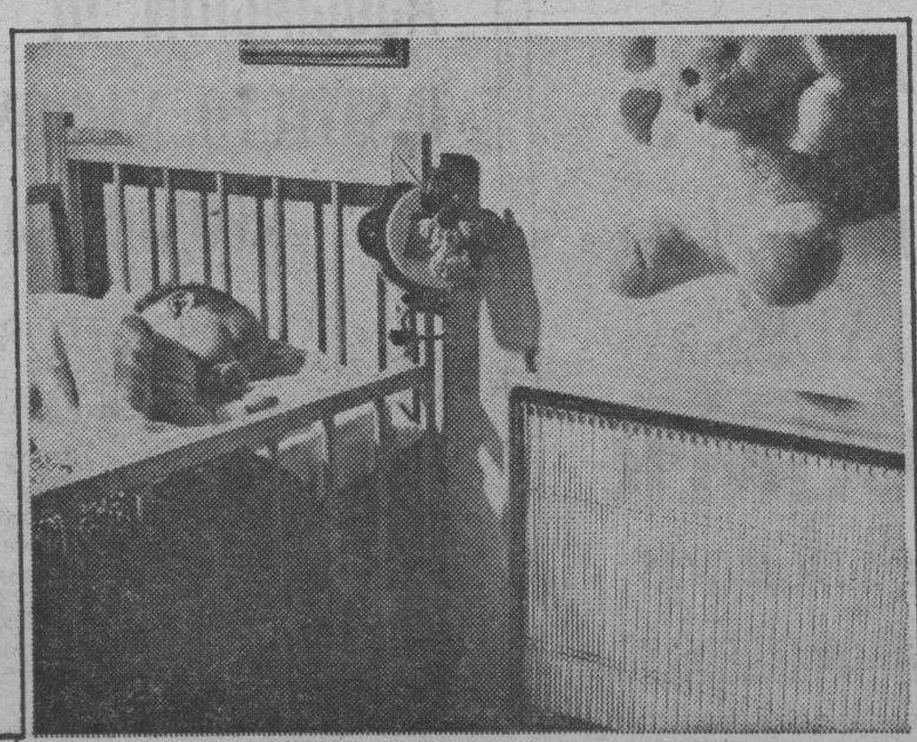

M.C.D. 2018

Huelga de policías nacionales en San Sebastián

San Sebatián (Efe). — Las tres compañías de reserva que prestan servicios este mes en San Sebastián han iniciado una huelga de celo, por motivos económicos, consistente en identificar a personas sospechosas en la calle y trasladarlas a comisría si van indocumentadas.

Según han informado a «Efe» fuentes policiales, el problema suscitado en las tres compañías —de Madrid, Zaragoza y Ciudad Real— viene provocando por la disminución de la dieta de 1.500 pesetas que percibían los agentes durante su estancia en el País Vasco a 1.200 pesetas.

Medios policiales de Ciudad Real, donde tiene el cuartel una de las compañías destacadas en San Sebastián, han indicado a «Efe» que la huelga se hace por estimar que los policías reciben en efectivo menos del 80 por ciento del total de las dietas estipulado legalmente.

La huelga de celo, llevada a cabo de forma selectiva, consiste en identificar a todas aquellas personas que «ofrezcan cierta desconfianza» en opinión de los policías y trasladarlas a Comisaría para realizar una propuesta de sanción gubernativa si no llevan la documentación

Esto ha provocado, según las fuentes citadas, un cierto recargo en los trámites burocráticos de la Comisaría donostiarra, así como un mucho mayor volumen de llamadas en las líneas telefónicas e informáticas de la Policía.

Por otro lado las fuentes de la Policía también señalaron que «no se ha producido atosigamiento, bloqueo o descontrol en los servicios policiales habituales, porque si se hubiesen producido estas circunstancias, se hubiese cortado de inmediato la huelga».

Tras conocer la postura de las compañías afectadas, el secretario general del Comité provincial del Sindicato Unificado de Policía (SUP) en Ciudad Real, Miguel Angel Bermal, ha informado a «Efe» que el sindicato es solidario con sus compañeros.

Al parecer, ya se han iniciado las gestiones entre representantes policiales del Sindicato Unificado de Policía (SUP) y el Ministerio del Interior para solucionar el problema, aunque hasta el momento el Gobierno Civil de San Sebastián no ha facilitado ninguna información sobre el tema

INTERIOR AUTORIZA LA ASAMBLEA DEL SINDICATO UNIFICADO DE POLICIAS

Hospitalet (Barcelona) (Efe). El Ministerio del Interior ha autorizado la celebración, en el acuartelamiento de la Policía Nacional de Hospitalet, de una asamblea del Sindicato Unificado de Policía.

Esta asamblea, que es la primera que celebra desde que la organización fue legalizada el pasado 22 de Noviembre, tendrá lugar el próximo lunes.

La asamblea, solicitada para el pasado jueves, hubo de ser suspendida al no recibirse la autorización para utilizar las dependencias judiciales.

Posteriormente se notificó la concesión del permiso a Cándido García Graña secretario local del SUP en Hospitalet y secretario provincial de esta organización.

La primera asamblea legal del SUP en España procederá a la elección del nuevo comité local, que sustituye al provisional e invitará a representantes de CC.OO., UGT y Sindicatos del Cuerpo Superior de Policía.

CONVOCADA UNA MANIFESTACION DE POLICIAS

Cádiz (Europa Press). — El Sindicato Unificado de Policía de Cádiz organizará el día 22 una manifestación de policías nacionales, a los que acompañarán sus esposas e hijos, con el objetivo de dar a conocer a la opinión pública la situación económica de los miembros de este Cuerpo, según informó el SUP.

Los convocantes de la manifestación indicaron sentirse discriminados e indicaron que querían «reclamar los retrasos de haberes» que les adeudan.

La solicitud de manifestación fue presentada en el Gobierno Civil de Cádiz y tienen intención de que la marcha transcurra desde la plaza Ingeniero la Cierva hasta la de la Constitución, donde se encuentra la sede del Gobierno Civil.

HUELGA DE HAMBRE DE JORNALEROS

Sevilla (Efe). — Francisco Casero, líder del Sindicato de Obreros del Campo, y un grupo de siete jornaleros de la Sierra de Cádiz empezaron hoy una huelga de hambre a la intemperie, frente a la delegación del Gobierno en Andalucía, en la sevillana plaza de España.

La actitud de los huelguistas de hambre obedece al incumplimiento de una promesa que, según Casero, realizó Alfonso Guerra para dar una solución definitiva a las fincas de RUMASA, una vez que el 90 por ciento del que fuera grupo de empresas de Ruiz Mateos se ha reprivatizado.

El vicepresidente del Gobierno de la Nación, añade Casero, anunció en Junio del pasado año que, una vez subsanados todos los requisitos legales, las fincas expropiadas a RUMASA serían entregados a cooperativas de jornaleros.

LOS EMPRESARIOS CONFIAN EN QUE LAS DIRECTRICES DEL MINISTERIO DE TRABAJO PERMITAN UNA MAYOR CONTRATACION

Santander (Europa Press). La pretensión de firmar convenios colectivos por dos años y la confianza en que las directrices del Ministerio de Trabajo permitan una mayor contratación, serán los dos objetivos inmediatos de las organizaciones, según señalaron los dirigentes nacionales de CEOE y CEPYME en el acto de unificación de los empresarios cántabros.

Angel Panero, secretario general de CEPYME, señaló que «los poderes públicos sólo se acuerdan de los pequeños y medianos empresarios cuando se acercan las elecciones o para pedirles esfuerzos suplementarios, a pesar de que el problema es la falta de legislación adecuada para los mismos, tanto en el campo fiscal como en el financiero».

Tras señalar que el coto del dinero es muy alto para los pequeños y medianos empresarios mostró su confianza en que el AES suponía «una parcela de esperanza y prosperidad».

Juan Jiménez Aguilar, secretario general de CEOE, destacó que «hay que dar respuesta al paro, sobre todo, por estar compuesto por jóvenes aunque la AES busca facilitar la inversión dado que se producirán algunos contratos con ciertos niveles de flexibilización».

El presidente de CEOE, José María Cuevas, manifestó que Cantabria debe tener zona de urgente reindustrialización «aunque los empresarios cántabros tienen su parte de responsabilidad al no presionar ni ser dinámicos a la hora de exigirla».

JORNADA DE SOLIDARIDAD DE LOS TRABAJADORES DE CASINOS

Madrid (Europa Press). — La coordinadora de comités de empresa de los casinos de juego, tras analizar la situación de los empleados del Casino de Lloret de Mar, ha decidido convocar una jornada de solidaridad para el próximo día 19, consistente en el envío de telegramas, recogida de firmas, reparto de octavillas, etc.

Las trabajadores del Casino de Lloret de Mar llevan 26 días de huelga, con 19 despidos, por la negociación de un convenio que actualmente no tienen. La comisión de comités de empresas de los casinos, además de solidarizarse con los trabajadores en huelga, solicitan la mediación de la patronal intercasinos para buscar una solución a la huelga y exigen la readmisión inmediata de los 19 despedidos.

Denuncia la coordinadora de comités de empresa de los casinos, la inoperancia de la Generalitat de Cataluña, que permite se cometan irregularidades contra el reglamento del juego y por la utilización represiva de la Policía y la actitud represiva y caciquil de la dirección de casinos de Cataluña.

Por último, la coordinadora de comités de empresa, exige el inicio de las negociaciones de un convenio de empresa, que asegure un salario mínimo garantizado, la categoría personal, el empleo y las condiciones de trabajo.

SEPELIO DE LOS RESTOS MORTALES DEL NOBEL ESPAÑOL, ALEIXANDRE

Presidieron el acto fúnebre el vicepresidente del Gobierno y los ministros de Cultura y Sanidad

(Viene de primera página)

Inmediatamente después se formó el cortejo fúnebre que abría el coche que transportaba a los familiares del poeta, seguido por el féretro y dos automóviles, con más de 20 coronas de flores. Entre éstas figuraban de la Comunidad de Madrid, del Ministerio de Cultura, Presidencia del Gobierno, Asociación de Escritores, Junta de Andaucía y de José Hierro.

Los restos mortales de Vicente Aleixandre fueron inhumados en el panteón familiar del poeta donde descansan los padres del Nobel, tras una sencilla ceremonia, poco después del mediodía de hoy.

El cuerpo de Vicente Aleixandre ha sido enterrado esta mañana en la tumba familiar del cementerio de «La Almudena», rodeado de sus familiares y amigos. Los restos mortales del Premio Nobel de Literatura partieron de su casa a hombros de poetas y amigos, entre el silencio emocionado de las numerosas personas que acudieron a despedirle. En la foto Carlos Bousoño pronuncia unas palabras antes de ser introducido el féretro en la sepultura. Detrás de Bousoño aparecen Dámaso Alonso (derecha) y el ministro de Cultura, Javier Solana (centro). — (Telefoto EFE)

A causa de la nieve

Circulación con cadenas en varias carreteras

Madrid (Europa Press). — Durante la mañana de ayer era necesario utilizar cadenas para circular por algunas carreteras de la red nacional, como consecuencia de la nieve caída la pasada noche en varias zonas de montaña de la zona Norte peninsular.

Así, según datos facilitados a las once de la mañana por el servicio de tele-ruta, era necesario, a esa hora, utilizar cadenas en los siguientes itinerarios:

—Benavente - Orense - Vigo, por Puebla de Sanabria, carretera nacional 525, en Portillas de Padrornelo y La Canda.

—Riaño - Cangas de Onís (Asturias) en «El Pontón».

—Riaño-Santander, en San Glorio.

—Madrid - Segovia, carretera nacinal 601, en el puerto de Navacerrada.

¡¡ADELANTESE A LOS REYES!!
OFERTA DE JUGUETES
PRECIOS ESPECIALES
ALMACENES MOLINER
Plaza Mayor, 3. *BURGOS*
ABIERTO SABADOS TARDE

ASOCIACION DE PADRES DE ALUMNOS
INSTITUTO NACIONAL DE BACHILLERATO
«CONDE DIEGO PORCELOS»
CONVOCATORIA DE ASAMBLEA EXTRAORDINARIA
De conformidad con el artículo 18 de los Estatutos de esta Asociación, se convoca Asamblea General Extraordinaria, para el lunes día 17 del corriente, a las 19 horas en primera convocatoria, y a las 19,30 en segunda. Tendrá lugar en el Salón de Actos del propio Instituto.
Se ruega a los señores Asociados, su asistencia por tratarse en la Asamblea asuntos de gran interés para la Asociación.
Diciembre 1984 El Presidente.

M.C.D. 2018

EL XXX CONGRESO DEL PARTIDO SOCIALISTA

(viene de primera página)

La ponencia presta un especial interés a la droga como una de las causas fundamentales de la delincuencia y de la inseguridad ciudadana. Y en materia terrorista insiste en que la erradicación de la violencia terrorista en España constituye una de las tareas prioritarias y una auténtica tarea de carácter nacional de toda la sociedad española.

PONENCIA POLITICA

La ponencia sobre la situación político-social y perspectivas estratégicas fue la primera que aprobó el plenario del Congreso socialista, que no introdujo apenas modificaciones sobre el texto que dictaminó ayer la Comisión. A esta ponencia habían sido presentadas once enmiendas, una de ellas a la totalidad, y el conjunto de la ponencia quedó finalmente aprobado por 403 votos a favor, 49 en contra y 27 abstenciones.

El primer artículo de esta ponencia establece la «plena vigencia de los principios e ideales desarrolladoss en el programa máximo del partido que orientaron la acción del PSOE desde su fundación».

«La ponencia de política general habla también, como se hiciera con la campaña electoral de 1982, en la necesidad de que el PSOE se convierta en el instrumento político y motor de la mayoría social progresista». — **Susana Olmo y Amalia S. Sampedro.**

SESION DE LA TARDE

La sesión de tarde del Congreso socialista comenzó poco antes de las seis de la tarde, con dos horas de retraso sobre el horario previsto, con la discusión del apartado de organización y estatutos, uno de los más polémicos de la ponencia de síntesis.

La redacción que va al pleno coincide con los deseos expresados por Felipe González, antes de la reunión, ayer, de la comisión correspondiente.

Se reduce la incompatibilidad de los altos cargos al desempleo de secretarias de área. Este cambio coincide también con declaraciones previas del presidente del Gobierno, que se había manifestado a favor de una fórmula semejante a la que finalmente va al Pleno.

«EL CONGRESO DE LAS CONFIRMACIONES»

(Pedro Altares). — Decididamente el 30 Congreso Socialista no pasará a la rica historia del PSOE. Tampoco a la de este país. Cuando redacto esta crónica faltan todavía unas horas para la clausura. Pero, por un vez, el riesgo de las predicciones es limitado. Nada va a pasar, como apenas nada imprevisto ha sucedido. Este está siendo y será el congreso de las confirmaciones. La confirmación de la supremacía de la línea socialdemócrata sobre cualquier tipo de aventurerismo o riesgo ideológico. La confirmación de que los socialistas están autosatisfechos con su labor y que la aceptación de la crítica, interna o externa, no es su fuerte. La confirmación de que el PSOE ha elegido la vía del pragmatismo. La confirmación, en fin, de que la riqueza humanística y la pluralidad ideológica de la que los 100 años de historia del PSOE ofrece tantos ejemplos, ha quedado desplazada y hasta sumergida por el provincialismo felipista, dicho sea esto último sin ningún ánimo peyorativo sino, más bien, descriptivo. Felipe González ha impuesto, con grandes dosis de convencimiento, eso sí, su concepción de la política internacional, su política económica y hasta su lista de ejecutivos. Con más o menos debate, que disfraza su pobreza o al menos su escasa consistencia con epítetos tales como «responsable», «constructivo» o «sereno», todo lo que el Gobierno llevaba al Congreso ha salido respaldado. La inclusión de algunas enmiendas en las diversas ponencias (toda ellas de matiz y ninguna sustancial) no son sino el adorno imprecindible, de las unanimidades últimas. En todo el Cogreso sólo un momento de relativa emoción: ese 55-60 en la Comisión de los no partidarios y los partidarios de permanecer en la OTAN. Pero, naturalmente, después llegó el Pleno para poner las votaciones en su sitio. Unos plenos vacíados de contenido por la inexorable contabilidad de la autosatisfacción y el deseo de no «fragilizar», palabra empleada por Felipe González en su discurso de defensa de la gestión de la Ejecutiva, la labor del Gobierno.

Y ante ese conjunto de confirmaciones, todo lo demás no traspasa la anécdota: el visible distanciamiento entre Felipe González y Nicolás Redondo, la malévola y sútil crítica de Tierno Galván, las poco fluídas relaciones entre los socialistas y los medios de comunicación, el voluntarismo de Izquierda Socialista y el palpable cambio sociológico experimentado en el grueso de las delegaciones compuestas en buena parte por ejecutivos con cierto olor a lavanda. No es demagogia. Pero hay que reflejar la realidad.

¿Es bueno o es malo que el 30 Congreso del PSOE haya transcurrido por esos sosegados cauces? Para el país, bueno. Entre otras muchas cosas, el sistema democrático se distingue por su capacidad de continuar sin traumas. Un exceso de emociones fuertes en el Congreso hubiese redundado en la estabilidad del país. En la política y en la economía.

En la recreación de su fuerza, derivada de las urnas, el PSOE empieza a tener precisamente una de sus mayores fragilidades. Triunfar siempre, desde Surennes a la Moncloa, tiene también sus puntos flacos. Y no sólo el de la soberanía y el de la autocomplacencia. El PSOE que es el partido político que más poder ha alcanzado en la Historia de España, probablemente hace mal en desperdiciar las ocasiones que se le presentan de crítica interna. El Congreso ha sido, a pesar de que en su orden del día estaban asuntos de enorme trascendencia, de puro trámite. Sin embargo no va a resultar fácil administrar ese trámite si se quiere no sólo gobernar sino también transformar. Tal y como estaba anunciado el Congreso del PSOE no ha cerrado ninguna puerta. Pero tampoco las abrió a ningún campo. Ni siquiera al de la autocrítica. Y esa notable ausencia de autocrítica y de alternativa va a ser precisamente el mayor fardo que va a tener que arrastrar Felipe González de aquí al 86.

FRAGA: EL CONGRESO DEL P.S.O.E., «RECTIFICIONES Y FALTA DE ENTUSIASMO»

Alicante (Efe). — Manuel Fraga, presidente de AP, dijo hoy en Alicante que el Congreso socialista, es un «Congreso de rectificaciones constantes», en el que destacan la falta de entusiasmo y los tumultos de trabajadores en la calle.

Fraga acusó de anacrónico al Partido Socialista, en el transcurso de una rueda de Prensa celebrada hoy en Alicante, donde esta tarde el líder conservador pronunciará un mitin.

Según Manuel Fraga, las reformas necesarias «no pueden afrontarse desde los anacrónicos planteamientos socialistas, fracasados en todas partes».

«En realidad, Felipe González a lo único que se dedica es a ser oposición de la oposición», dijo Fraga.

En torno al terrorismo, Manuel Fraga manifestó que los hechos demuestran la ineficacia con la que se le está atacando, «ya que el pequeño avance que se ha hecho hasta ahora ha sido fuera de las fronteras del País Vasco, que es quien lo sigue sufriendo».

RECHAZADA LA ENMIENDA A LA TOTALIDAD SOBRE LA O.T.A.N.

Madrid (Efe). — Tras una intervención de Felipe González, el plenario del XXX Congreso del PSOE ha rechazado una enmienda a la totalidad de «Izquierda Socialista» que pedía la salida de la OTAN.

Defendió la enmienda el delegado de I. S. Antonio Santesmases y el dictamen de la ponencia José Rodríguez de la Borbolla.

Las intervenciones del delegado de I. S. fueron largamente aplaudidas e interrumpidas, con más calor entre los invitados que entre los propios delegados.

En su discurso, Felipe González pidió respeto y rigor en la discusión y aseguró, alzando la voz entre los aplausos de la mayoría, que «mientras yo tenga la responsabilidad que tengo con España, haré una defensa de España en serio para que se la respete».

RESULTADO DE LA VOTACION

Madrid (Efe). — Por 266 votos a favor, 394 en contra y 23 abstenciones, las enmiendas defendidas por Miguel Angel Martínez a favor de que el PSOE pidiese la salida de la OTAN fueron rechazadas, esta noche, en el Pleno del 30 Congreso socialista.

✝

LA SEÑORA

DOÑA PILAR DIEZ ARAGON

(Viuda de D. Luis González Valdizán)

Falleció ayer, a los 84 años de edad, después de recibir los Santos Sacramentos y la Bendición de Su Santidad

Q. E. P. D.

Sus resignados hijos, D. Luis, doña Margarita (Viuda de Enríquez), D. Pablo y D. Carlos González Díez; hijos políticos, doña Matilde Arroyo Lázaro, doña María Eulalia Pérez Tomé y doña Lucía de Miguel Braceras; nietos, biznietos y demás familia.

LAS EMPRESAS GARDEN-VALDIZAN, S. L., CALZADOS LUIS, CALZADOS NOVUS Y EMPLEADOS DE LAS MISMAS

RUEGAN ORACIONES POR EL ETERNO DESCANSO DE SU ALMA

Las honras fúnebres y funeral se celebrarán MAÑANA, LUNES, día 17, a las DIEZ Y MEDIA, en la Iglesia parroquial de SAN LESMES ABAD, efectuándose seguidamente la conducción del cadáver al cementerio de San José.

Capilla ardiente: Residencia Sanitaria.

Vivía: Avenida Reyes Católicos, 10.

Burgos, 16 de Diciembre de 1984

FUNERARIA «LA CRUZ»

M.C.D. 2018

NAVES PROPIAS PARA:

- PEQUEÑA-MEDIANA EMPRESA
- DELEGACIONES
- ALMACENES
- TALLERES
- ETC.

POL
COMERCIAL

pent

Avda. del Vena, 9 * Tel

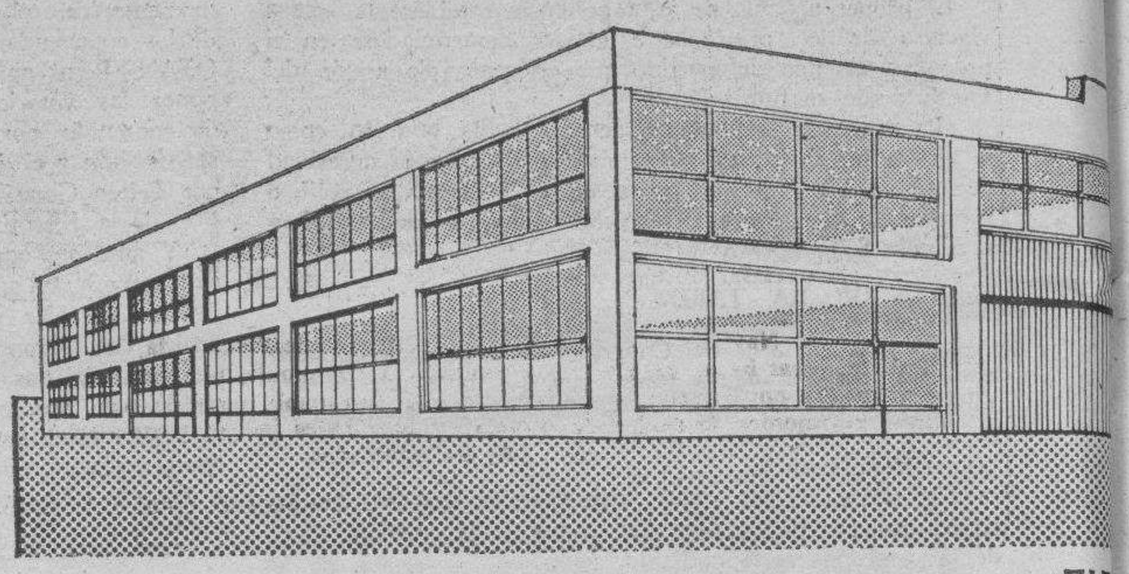

FIR

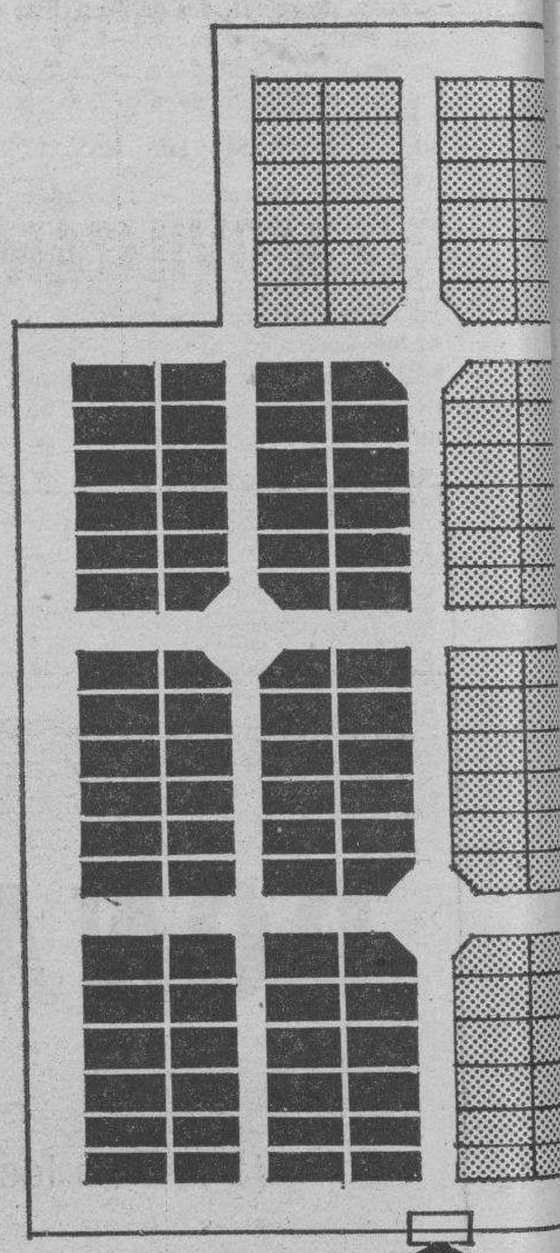

1ª FASE ENTREGA INMEDI

URFI

ESTRUCTURAS MIXTAS

Ctra. Madrid-Irún, Km. 234
Telfs. 205668-207511 BURGOS

CONSTRUCCIONES METALICAS

Manolo

SOLDADURA EN GENERAL
CORTE Y PLEGADO DE CHAPA

* * *

Taller: Ctra. Villalonquejar, 83 - Telf. 201101
Oficina: Calle Vitoria, 54 - Telf. 223528 - BURGOS

tubisa

tuberias y pavimentos, s.a.

PARQUET
RODAPIE
MOQUETAS
TECHOS ACUSTICOS
TUBERIA-PVC-TERRAIN
DECORACION

Clunia, 11 - Telfs. 229112 - 229116
BURGOS

d. martín

MONTAJES ELECTRICOS

Cabestreros, 10 Telf. 202307
BURGOS

- LAVADO Y SELECCION DE ARIDOS
- HORMIGON PREPARADO

GRAVAS Y HORMIGONES

saiz

SOCIEDAD ANONIMA

Bº Castañares, S/N (Ctra. Logroño, Km.7) - Telfs. 224050 y 224953 - BURGOS

Pisos bien aislados con... ISOVER Con Isover es otra casa

M.C.D. 2018

Diario de Burgos

MEDALLA DE ORO DE LA CIUDAD

ESPECIAL DOMINGO

Domingo, 16 de Diciembre de 1984.

Estampas burgalesas

FELIZ NAVIDAD

(Pero menos)

J. J. Pérez SOLANA

La tarjeta de Navidad vive estos días un trasiego indecible. Anda, sin embargo y según dicen, en horas bajas, pero el valor simbólico y testimonial perdura: van desde el saludo formulario y anual hasta la confidencia más entrañable pasando por otros —cada vez más— testimonios de sangrante actualidad. Navidades felices, pero menos. Lo dicen las tarjetas navideñas.

(Relieve de Moradillo de Sedano. Foto: J. L. Alonso Ortega)

CERTAMEN DE CORTOMETRAJE DE BILBAO

J. L. Barrios TREVIÑO

MOVILIZANDOSE EN SANTIAGO DE CHILE

Maggi GUAJARDO y José FRIAS

EDUCACION: LOS ALUMNOS NO SON CULPABLES

L. Tristán SAN MILLAN

LA DIOCESIS DE BURGOS DESDE 1801 HASTA 1875

La lucha contra los franceses dejó secuelas incalculables en la ciudad. La voladura del Castillo y ataques anteriores provocaron la destrucción de las iglesias de San Pedro de la Fuente, Nuestra Señora la Blanca, San Román, San Martín, Nuestra Señora de la Viejarrúa, etc. Hacer el recuento de obras y domumentos robados por los franceses es imposible, por su cuantía. Tras el regreso de Fernando VII se restablece en Burgos la Sociedad de Amigos del País, cuyos fines eran la elevación económica y cultural de la provincia, aunque las realizaciones fueron mínimas. El Cristo de la Trinidad fue trasladado a San Gil.

J. CIDAD PEREZ

La ciudad de Burgos

Meditaciones sobre recuperación, reconstrucción y rehabilitacion urbana

ES NECESARIO PRESERVAR LOS BELLOS RINCONES QUE BURGOS CONSERVA AUN.

Puerta del palacio de Castilfalé. Es de esperar que pronto se pueda abrir.

Fernando Pinto Cebrián

JUGO NOTARIAL DE ANTAÑO

Renuncia del cargo de procurador, año 1590

Archivo Histórico de Protocolos Notariales de Burgos. Escribano, Francisco Fernández de Valdivielso. Protocolo número 3128. Folio, 202 vuelto. Fecha: 27 de Febrero de 1590. Investigación: Feliciano Milará Sánchez.

SEÑOR: Miguel de Pereda, Vecino y procurador del número desta ciudad de, BURGOS CABEZA DE CASTILLA, CAMARA DE VUESTRA MAJESTAD, digo que por algunas ocupaciones y causas justas no puedo usar ni exercer el dicho oficio de procurador del número desta dicha ciudad e a esta causa yo quería renunciar como por la presente renuncio el dicho cargo de procurador en manos e poder de vuestra majestad, para que sea servido de hacer uso del en Alonso Pereda, vecino de la dicha ciudad de Burgos, persona hábil y suficiente y en quien concurren las calidades que de derecho se requieren para poder y exercer el dicho oficio, por tanto a vuestra majestad pido y suplico acepte esta mi renunciación y haga uso del dicho oficio al dicho ALONSO DE PEREDA y le mande dar y de título para usar y excercer.

Si en esto vuestra majestad no fuere servido retengo en mi poder el dicho oficio e le usar e exercer y en el servir a vuestra majestad como hasta aquí lo he hecho

En testimonio de lo cual lo otorgué ansi ante el presente escribano y testigos y lo firme en el registro de mi nombre que fue hecho e otorgado esta renunciación en la ciudad de BURGOS a veintisite días del mes de Febrero de mil e quinientos noventa. años estando presentes por tetigos francisco barajo y andrés de angulo y pedro de matienzo vecinos y estantes en la dicha ciudad e yo el escribano doy fe e conozco al dicho otorgante Miguel de Pereda Ante mí Francisco Fernández de Valdivielso. Rubricados. SIN DERECHOS

M.C.D. 2018

MORIR CON DIGNIDAD

Por Alfonso SALGADO

El periódico menos independiente de España (no hace falta citarlo) publicaba hace unos días un editorial que, por lo menos al que tenga una sensibilidad media, producía escalofríos. Hablaba de la dignidad de morir. Hablaba sin tapujos de la necesidad de legalizar la eutanasia. Eso sí, a petición del moribundo.

Como ese periódico, además de ser el menos independiente, lleva un par de años convertido en portavoz del Gobierno, sus criterios sobre la eutanasia son aún más escalofriantes.

Muy mal tiene que estar esto de la moral en España para que se publiquen cosas así y no se conmuevan los cimientos de todo lo que nos hace y nos da forma de españoles. Muy mal tiene que estar. Que a estas horas, la vida ya no sea otra cosa que un elemento que se pueda agotar a voluntad del consumidor, es algo tan perfectamente malo que mejor es que volvamos a reconsiderarlo todo, a borrar mucho de lo que hemos hecho en los últimos años y a realizar un examen de conciencia colectivo porque, miren ustedes, si es cierto que todos tenemos obligación de hacer que España no se acabe, más grande aún es el deber de que no creemos las condiciones necesarias para que haya alguien, quien sea, que considere que es necesario acabar con ella. Esto sería gravísimo, pero ya digo que corremos el riesgo de que haya alguien que lo considere necesario, aunque sólo sea para no dar malos ejemplos, para no sentar perversos precedentes, a otras naciones.

La vida es algo que se nos ha dado. Esto es evidente. Pero además se nos ha dado para que la consumamos en su integridad, hasta el último segundo, hasta el último aliento. Interrumpirla (la ajena o la propia) es inmoral y, por encima de todo, es una salvajada. ¿Con esto estoy haciendo la apología del sufrimiento, máscara tras la que se ocultan las «almas cándidas» que piden la legalización de la eutanasia? Pues no. Con eso se pide que nos comportemos como seres humanos, como algo superior a un caballo o a un perro que, desahuciados, se les despena de un tiro o con una inyección de caridad. Si se puede evitar el sufrimiento —y la ciencia sí puede evitarlo—, habrá que evitarlo. Lo que no puede hacer la ciencia, por muy progresista que sea, es acabar con la vida, aunque al paciente le queden días o meses de sufrimiento. Esto no necesita demostración y si la necesita, tiene que ser forzosamente para quien da el mismo valor a la vida humana que a la de un caballo, de un perro o de cualquier animal.

Si la eutanasia se propicia desde el ángulo oficial, la verdad: va a ser necesario emplear algún procedimiento especial para llamar a algunos al orden. Tan malo, por ejemplo, es que democráticamente se propicie la muerte, como dictatorialmente se propiciaron los experimentos sobre judíos en la Alemania nazi. También allí se decía que se trabajaba por una Humanidad mejor.

Con la eutanasia, que no admite grados ni atenuantes, puede ocurrirnos lo que está ocurriendo con el aborto: que aún no se han aprobado los «tres famosos casos» en que será permitido, y ya andan practicando abortos con más impunidad de la que ni siquiera soñaron los abortistas que tendrían con la ley aprobada. Hoy se invita a morir con dignidad y mañana, sin ir más lejos, se propicia la eutanasia porque el sujeto es viejo, porque estorba en casa, porque es feo o porque tiene cariada la muela del juicio. Mantengo la esperanza de que no se apruebe esa antigualada indigna, aunque ya no está uno para mantener esperanzas de ningún género. Se han visto tantas cosas que parecían imposibles al sentido común y ahí las tienen ustedes: elevadas a la categoría de absurda normalidad, si no es de otras cosas más sagradas.

ORACION A SAN JUDAS TADEO

¡Santo Apóstol! ¡San Judas, fiel siervo y amigo de Jesús! † El nombre del traidor que entregó a tu amado Maestro en las manos de sus enemigos, † ha sido la causa de que tú hayas sido olvidado por muchos; † pero la Iglesia te honra e invoca universalmente como el Patrón de los casos difíciles y desesperados. † Ruega por mí. † Estoy sin ayuda y tan solo. † Haz uso, te imploro, del privilegio especial a tí concedido, † de socorrer pronto y visiblemente cuando casi se ha perdido toda esperanza. † Ven a mi ayuda en esta gran necesidad, para que pueda recibir el consuelo y socorro del cielo en todas mis necesidades, tribulaciones y sufrimientos, † particularmente (haga aquí su petición). † y para que pueda alabar a Dios contigo y con todos los elegidos por siempre. † Prometo, glorioso San Judas, nunca olvidarme de este gran favor, honrarte siempre como a mi especial y ponderoso Patrono, † y, con agradecimiento, hacer todo lo que pueda para fomentar tu devoción. † Amén.

M. J.

ESTAMPAS BURGALESAS

FELIZ NAVIDAD
(PERO MENOS)

Por Juan-José PEREZ SOLANA

Como cada año, también éste, empiezan los buzones a inundarse de tarjetas de Navidad. Se componen éstas de mil figurines y de otros tantos formatos, si bien y según dicen empieza a cundir el desánimo tarjetero. Hay muchas razones para ello. El precio del franqueo y la morrocotuda cuenta del tarjetón. También la desidia epistolar en tiempos de vértigos telefónicos. Es probable incluso que falte el tiempo pues, a pesar de los pesares, la gente sigue quejándose de ello después de pegarse una sarta de hasta cuatro horas de requiebro y rebuzno televisivo. Es que ni ganas tiene uno... Aunque, si bien se mira, todas estas y muchas más son tan sólo razones periféricas. Pseudo-afectos o excusas autoengañadoras. Lo del declive, oséase, lo del desánimo en esto de la felicitación navideña es mucho más cuestión de fondo que de forma, pues trasiego tarjeteril sigue, habiéndolo y sino que se lo pregunten a los carteros...

Entre nosotros, la Navidad y la nieve andan por lo menos emocionalmente unidas. La mano de la foto puede tornarse aviesa si en su entorno sólo encuentra la friura de una humanidad desentrañada.

Preciamente porque llegan mensajes en forma de chrismas es por lo que se deduce que el negocio éste no anda bien. A casi todos les sobra color y papel y a casi todos les falta entraña. El mensaje las más de las veces es frivolón y cursi, algunas dramático y las menos entrañable. No hay, como quien dice, nada nuevo ni bueno que comunicar si no las consabidas y manidas felicitaciones. De la docena corrida que ya han llamado madrugadoramente a mi puerta, pasan de diez los del saludo anual y de trámite; dos huelen a angustia y uno, sólo uno, infunde un rayito de esperanza. Reza así: «que Dios te ampare». No está nada mal. A mi remitente le agradezco su deseo con toda el alma. ¡Qué más puede pedir uno a las puertas de la Navidad! Un par de ellos, como digo, olían y huelen a angustia. Familiar la una; laboral la otra. Las dos francamente despiadadas. «Te deseo una feliz Navidad, pues las nuestras ya no serán como fueron». Y la otra: «Celébralo como mejor puedas que aquí esa noche, pan creo, sí hemos de tener». En el resto de misivas navideñas que ciertamente son las más apenas he reparado (no hay en qué) salvo en el remitente. Por no tener no tenían ni figurín de fuste a lo ancho y alto del tarjetón. Me imagino —es sólo como digo una imaginación— que entre todas ellas me han robado el mismo tiempo que tardaron en componerse. Un periquete. Y, por mi parte, reconozco que es esta una forma entre vil e indigna de trivilizar una ocasión sagrada. En este tipo de mensajes es más, infinitamente, más importante, lo que se calla que lo que se dice. Y hacen por lo mismo más daño que bien. El tono anodino y formulario viene a ser el espejo de su verdadero mensaje y esta plaga, probablemente merecida, arrecia y más año tras año. El halo navideño es, con frecuencia, sólo eso y cuatro mil lucecitas más.

Algunos, visto el rumbo, empiezan y con fundamento a renegar de este tiempo que cada vez lo ven más como un túnel para la tristeza. Ni el villancico —que aupa emociones e introduce algún que otro escalofrío— ni los viejos belenes (que ya casi no hay), ni el misterio —el que muchos rehúyen— pueden retrotraer aquella ilusión y creencia primera. Las Navidades son evidentemente tristes. De poco o nada valen los sucedáneos en forma de intentonas del corazón: la tertulia familiar, el refuerzo del festín, la sonrisa predispuesta, la campaña solidaria, la escapada algo más que dominguera, la juerga algo más que común, el apaño de un arbusto en forma de abeto o la quimérica cataplasma del tarjetón.

El tarjetón o tarjeta navideña, aunque poco, aún guarda ciertas esencias de la vieja Navidad. Para muchos sirve de soporte, aunque lejano, de un deseo noble: la felicidad ajena. Para otros, ya es su único, si bien pasajero, símbolo religioso cuando menos en la pintura y en la palabra. Para algunos, el penúltimo —que otras navidades vendrán— desahogo. La tarjeta navideña, chrisma al uso, refleja, iten más, la otra cara, la que apenas en el resto del año aflora, de una sociedad que al ritmo de sus fiestas —sobre todo algunas— se retrata y más de lo que cree. La nuestra, a juzgar por la fachenda tiene su misma traza: papelón de lujo, franqueo caro, mensaje vacío pero eso sí, cuando menos hay un remitente y un destinatario. Menos es nada. Eso nos hace clamar y en buena hora. Feliz Navidad, aunque el eco diga en hora mala aquello de «Pero cada vez menos».

Usted puede tener un Seat Panda por

12.400* PTS. al mes

Seat le ofrece un sistema de financiación personalizada para que Vd. pague su Seat Panda como más le convenga.
- Hasta tres años de financiación con intereses mínimos.
- Con la posibilidad de abonarle en efectivo la diferencia entre el valor de su coche usado y la entrada de su nuevo Panda.
- Y con la entrada mínima. Desde el 15%.

Ahora puede usted tener un Seat Panda con toda facilidad.

Válido hasta el 31 de Diciembre

* Con el 30% de entrada.

PLAN SEAT Audi VW DE FINANCIACION PERSONALIZADA

Infórmese en:

AUTOMOBA

Y SU RED DE AGENTES EN BURGOS Y PROVINCIA

Aprob Gral TPS 6-9-84

Red Seat. La garantía más fuerte.

SEAT Audi VW

DR. J. A. LEDO POZUETA

Trastornos circulatorios, Periféricos. (Cirugía vascular)
San Ildefonso, 3, 2.º
Teléfono: 33 88 73

VALLADOLID

¿su negocio, un fruto que recogerá todo el año...

CRIE CHINCHILLAS CON NOSOTROS

PRODUZCA LAS PIELES MAS FINAS DEL MUNDO

solicite folleto a:

CHINCHILLAS de EUROPA
FRADES (Salamanca)

M.C.D. 2010

DE DOMINGO A DOMINGO

Por José Antonio ABAD

Los cristianos de a pie deben leerlo y los sacerdotes predicarlo

DOCUMENTO DE JUAN PABLO II SOBRE LA RECONCILIACION Y LA PENITENCIA

La Santa Sede hizo público el día 11 un importante documento de Juan Pablo II sobre la reconciliación y la penitencia, basado en las conclusiones del Sínodo de los Obispos de 1983 Se trata de la exhortación apostólica «Reconciliatio et Paenitentia», que, como dice el propio Juan Pablo II en el prefacio, es «un mensaje doctrinal y pastoral sobre el tema de la reconciliación y penitencia extraído de la ingente riqueza del Sínido, para ofrecerlo al pueblo de Dios como fruto del Sínodo mismo».

El documento, que está fechado el día 2 de Diciembre, primer domingo de Adviento, tiene 149 páglnas y consta de tres partes. La primera, titulada «la conversión y reconciliación, tarea y empeño de la Iglesia», aborda el problema de la reconciliación; en la segunda, «el amor más grande que el pecado», el Papa habla del pecado, «causa radical de toda laceración entre los hombres y con respecto a Dios». El último capítulo —«la pastoral de la penitencia y la reconciliación»— está dedicado al Sacramento de la confesión y otros medios «que permiten a la Iglesia promover la reconciliación de los hombres con Dios y, por consiguiente, de los hombres entre sí».

CONFESION INDIVIDUAL

El documento reafirma la confesión individual auricular: «El Sínodo ha ratificado —recuerda Juan Pablo II— la enseñanza inalterada que la Iglesia ha recibido de la más antigua tradición y la ley con la que ella ha codificado la antigua praxis penitencial: la confesión individual e íntegra de los pecados con la absolución igualmente individual, constituye el único modo ordinario, con el que el fiel, consciente de pecado grave, es reconciliado con Dios y con la Iglesia (...) Cada pecado grave debe ser siempre declarado con sus circunstancias determinantes, en una confesión individual».

En el texto se afirma también que la tercera forma del Sacramento de la penitencia —reconciliación de varios penitentes con confesión y absolución general— «reviste un carácter de excepción y, por tanto, no queda a la libre elección, sino que está regulada por la disciplina fijada para el caso». Puede ser usada en las condiciones exigidas por el Código, pero «no puede convertirse en forma ordinaria».

El Papa denuncia en esta exhortación apostólica las graves crisis de nuestro mundo: la conculcación de los derechos fundamentales de la porsona, «en primer lugar el derecho a la vida y a una calidad de vida digna; éste es tanto más escandaloso en cuanto coexiste con una retórica, hasta ahora desconocida, sobre los mismos derechos»; las presiones contra la liberted, «sin excluir la tantas veces ofendida y amenazada libertad de abrazar, profesar y practicar la propia fe»; las discriminaciones, la violencia, el terrorismo, la tortura, la carrera de armamentos, la distribución inicua de las riquezas del Mundo.

PECADO

Sin embargo, la raíz de estas laceraciones, dice Juan Pablo II, se halla «en una herida en lo más íntimo del hombre. Nosotros, a la luz de la fe, la llamamos pecado, comenzando por el pecado original que cada uno lleva desde su nacimiento como una herencia recibida de sus progenitores, hasta el pecado que cada uno comete, abusando de su propia libertad».

Por último, el Papa habla de los pecados mortales y veniales, afirmando que mortal es el acto mediante el cual un hombre, con libertad y conocimiento, rechaza a Dios. «prefiriendo volverse a sí mismo, a alguna realidad creada y finita, a algo contrario a la voluntad divina». No se debe reducir este pecado a un acto de «opción fundamental, pues también se comete cuando el hombre, sabiendo y queriendo, elige, por cualquier razón, algo gravemente desordenado»

El Papa concluye la exhortación apostólica pidiendo a los sacerdotes una profunda catequesis del Sacramento de la Penitencia, que debe comenzar por la práctica personal.

Como se puede apreciar, tras este sucinto resumen, se trata de un documento de excepcional importancia, que los fieles deben leer y meditar y los sacerdotes, predicar.

EL PAPA SUBRAYA LA IMPORTANCIA DE LA CLASE DE RELIGION

Juan Pablo II ha vuelto a insistir en la enseñanza de la religión tanto en la escuela estatal como en la privada. Hablando a 600 profesores participantes en el Congreso de la Asociación de Maestros Católicos de Italia, el Papa dijo que quería recordar «la importancia de la enseñanza de la religión en el marco de la escuela, tanto en la católica como en la estatal».

«Es preciso responder a este deber de educar en la fe en la escuela favoreciendo con solicitud e inteligencia la elección de la enseñanza de la religión en las escuelas, y cuidando la formación que permita, en el respeto de la libertad de conciencia y en un diálogo cordial, escuchar y profundizar el mensaje de Cristo, tal como la iglesia la conserva y transmite». Llevar de modo adecuado el Evangelio a la escuela permite que éste «sea absorbido en la mentalidad de los alumnos en el terreno de su formación y la armonización de la cultura se realice a la luz de la fe».

Desde la Argentina

UNA VISITA A BUENOS AIRES HACE CINCUENTA AÑOS

Por Gonzalo DE SEBASTIAN

¿Se acuerdan ustedes del Graf Zeppellin? Seguro que sí, fue el primer dirigible que dio la vuelta al Mundo El día 30 de Junio de hace medio siglo, Buenos Aires recibía la visita de este mastodonte volante orgullo de la técnica germánica

El primer aparato de esta clase fue creado por el conde Ferdinando von Zeppellin, general retirado del ejército prusiano. El dirigible voló sobre el lago Constanza el dos de Julio de 1900, notable hazaña ya que en aquella época los aviones apenas estaban intentando dar saltos para mantenerse en el aire Los talleres alemanes construyeron desde comienzos del siglo hasta el final de la primera guerra europea ciento doce aparatos tanto para el transporte como para operaciones bélicas. Terminada la contienda los aliados requisaron casi todas las máquinas que quedaron. Los dirigibles transportaron 30.000 viajeros en esos años sin tener ningún accidente, más adelante la tragedia se ensañaría con estas naves Nosotros recordamos la llegada a Barcelona de un Zeppellin, debía ser el año 23, tal señalado acontecimiento quedó grabado en nuestra pequeña mente de tres años, vemos a la enorme mole desplazándose lenta y majestuosamente por el cielo de la Ciudad Condal en cuanto rebobinamos el pasado lejano

Años después del armisticio, un equipo liderado por el Dr. Eckener comienza la construcción de un dirigible, mucho más grande que los anteriores que fue bautizado con el nombre de Graf Zeppellin en memoria del creador de estas aeronaves Esta máquina fue el objeto de mayor tamaño que se haya mantenido en el aire, tenía 236 metros de longitud por treinta de anchura y estaba impulsado por cinco motores con una velocidad de 110 kilómetros por hora. Tenía autonomía de 10.000 kilómetros sin aprovisionamiento y en realidad el interior gozaba de las comodidades de un gran hotel. Diez cabinas con dos camas cada una y un salón comedor, además de duchas de agua templada tres comidas calientes y biblioteca se ofrecían al psajero La tripulación la componían treinta personas y el viaje se parecía más al efectuado en un transatlantico que en un avión.

Fue establecido un viaje regular a Sudamérica en el año treinta entre Alemania y Río de Janeiro con escaa en Sevia. Según os periódicos de aquea año el día antes de la llegada del Graf Zeppellin en Buenos Aires hubo toda una conmoción la gente desde muchas horas antes se concentró en Campo de Mayo, lugar a donde estaba proyectada la llegada. Al aparecer en el horizonte se levantó un clamor, después de dar una vuelta la nave para amarrar en el poste que le tenía destinado, se posó en tierra. Parece que ese día se produjo el primer atasco en el tráfico en esta república

Dos trágicos accidentes después de tantos años de seguridad y el avance de la tecnología en los aviones hicieron que estos aparatos quedasen arrinconados Recientemente se está hablando de la utilización de grandes globos que se utilizarían para el transporte de mercancías a través de los mares, es posible que lleguemos a ver otra vez a estas voluminosas máquinas pasar lentamente entre las nubes con la majestuosidad del que va por el Mundo sin apresuramiento.

CAJA DE AHORROS MUNICIPAL DE BURGOS

PRECISA

INGENIERO TECNICO AGRICOLA

FUNCIONES:

La persona que ocupe el puesto se responsabilizará de la gestión de las explotaciones propias de la Entidad y colaborará en el desarrollo de las actividades de sus Servicios Agrarios.

SE REQUIERE:

— Titulación de Ingeniero Técnico Agrícola o Perito Agrícola

— Capacidad de comunicación interpersonal y adaptación al medio rural burgalés

— Se valorará tanto el expediente académico como la experiencia profesional aportada

Los candidatos interesados deberán enviar historial personal y profesional detallado a: CAJA DE AHORROS MUNICIPAL DE BURGOS Desarrollo de Recursos Humanos - Plaza Santo Domingo de Guzmán, número 1. — 09004 BURGOS

INEM 0905910/37987

¡¡GRAN LIQUIDACION!!

Planta 1.ª

EN

SERVICIOS CASTILLA

EL SUPERMERCADO DE GAMONAL EN FRANCISCO GRANDMONTAGNE N.º 8.

Aproveche esta ocasión con precios económicos en:

CONFECCION, PERFUMERIA HOGAR, MATERIAL ESCOLAR PEQUEÑO ELECTRODOMESTICO CAMPING, JUGUETES, ETC.

REGALAMOS LOTERIA

RECOJA SU PARTICIPACION

La Caja de Ahorros del Círculo Católico de Obreros le recuerda que en cualquiera de sus Oficinas puede Vd. proveerse de

BONO - BUS

en las modalidades de 100, 50 ó 25 viajes para ser usados en el Servicio de Autobuses.

OPOSICIONES

CORREOS Y TELEGRAFOS

CLASES ORALES EN VALLADOLID

Comenzamos curso por correspondencia el 1.º Enero 1985

ACADEMIA CYT, Apartado de Correos 818

47080 VALLADOLID

M.C.D. 2018

LAS RELACIONES ENTRE MOSCU Y MADRID

Por José Ramón ALONSO

ESTAMOS los españoles tan mal de historia diplomática, pues de hecho no hay ninguna después de la escrita a comienzos de este siglo por Jerónimo Becker, un laborioso bibliotecario del Palacio de Santa Cruz, que ni siquiera existe una relación de los contactos diplomáticos entre Moscú y Madrid más acá del siglo XVIII, que es precisamente cuando las relaciones entre España y Rusia comienzan a tener interés. No conozco ni biografía, ni monografía, que valga la pena sobre el influyente embajador ruso que lo fue de Alejandro I en la Corte de Fernando VII, y quien intervino —no con fortuna, por cierto— en la famosa «compra de los barcos rusos» que luego resultó que tenían sus cascos podridos, y que no se pudieron utilizar en América, excepto una fragata o dos. Después las relaciones ruso-españolas se hunden casi en el misterio, porque la Rusia autocrática del Zar Nicolás I decide no reconocer a Isabel II, porque era liberal. Las relaciones ruso-españolas al comenzar el siglo XIX acaban así.

Luego hay casi veinte años de carencia de relaciones entre Madrid y San Petersburgo, donde entonces solía estar la Corte rusa, en lo que se llamó Leningrado desde poco después de la Revolución. Lo curioso es que aquel gran autócrata que fue Nicolás I tampoco reconoció a Don Carlos, ni apenas le ayudó, al contrario que algunas casas de banca inglesas y de otros países, que en cierta manera subvencionaron la primera Guerra Civil Carlista. La situación no cambió cuando esta guerra dio fin en 1840, un año después del «abrazo de Vergara», porque Nicolás I era un Zar terco que admitía el liberalismo inglés o francés pero no toleraba o no quería al liberalismo español.

Fue preciso esperar al final de la Guerra de Crimea, en 1856, para que con la muerte de Nicolás I y la llegada al Trono de Alejandro II pudiese tener remedio una situación diplomática de excepción entre las naciones occidentales europeas. Acaso en gratitud por no haber intervenido España en aquella guerra, en la cual por cierto Prim actuó de observador militar, se restablecieron las relaciones diplomáticas y España envió de embajador a Rusia al célebre Duque de Osuna, llamado «el Pródigo», don Pedro Téllez Girón y Beaufort, décimo-segundo propietario del famoso título, que moriría arruinado unos años después Fue una Embajada famosa, y no porque en ella se arreglase cosa que valiese —pues como diplomático el ilustre Duque era una calamidad— sino por las cartas que sobre aquella Embajada envió a la Prensa de su tiempo don Juan Valera, después también embajador.

Se restablecieron entonces las relaciones, y puede decirse que poco más, porque los intereses comunes eran escasos, y no se volvió a la intensidad de las relaciones de comienzos del siglo XIX, cuando fue embajador Cea Bermúdez, más tarde presidente del Gobierno español en el último tiempo del reinado de Fernando VII. Cea Bermúdez representó a España en los años pasionales de la Guerra de Independencia, cuando se formó en Moscú el Regimiento Imperial Alejandro, que allí juró su bandera y la Constitución de 1812. Por cierto que este regimiento, cambiado de nombre, fue el mismo que en 1820 hizo posible la sublevación de Riego. Tenía en su bandera tres laureadas de San Fernando y se le denominaba «El Moscovita», pasando a llamarse «Regimiento de la Unión» en 1823. Tuvo su primera bandera bordada por las emperatrices rusas Isabel Alesowna y María Feodrorowna, esposa y madre respectivamente del Zar Alejandro I. Acabó llamándose «Luchana 28», y le mandó Alejandro O'Donnell, uno de los muchos O'Donnell que en España fueron, pariente del célebre Conde de Lucena y Duque de Tetuán.

Las relaciones vuelven a romperse en 1918, y no se reanudan hasta 1936, sucediéndose rápidamente tres embajadores soviéticos en Madrid, de los cuales por lo menos uno tuvo desdichado final. Después y casi como en el tiempo de Nicolás I y de Isabel II, las relaciones tornan a congelarse, y esta vez la temperatura diplomática bajo cero tuvo aún mayor duración, pues se extendió de hecho desde 1939 hasta 1976, casi cuarenta años cumplidos de carencia de relación Cierto es que en los años setenta hubo relaciones comerciales y una Oficina española en Moscú. Si en 1833 Rusia no reconoció a Isabel II, por ser ésta liberal, en 1939 no reconoció a Franco precisamente porque no lo era, dándose situación parecida pero al revés.

Si hubo tropas españolas en Rusia en 1812-13, las hubo de nuevo pero también al revés en 1941-43, y en España no pequeña representación militar soviética desde 1936 a 1939 Unas relaciones apasionadas de un lado y de otro, porque los pueblos español y ruso se parecen bastante ¿Acaso no estaba en la Rusia de hoy la vieja Iberia, que algunos localizan en el Cáucaso actual? Se ha escrito que Stalin tenía por España enorme interés, acaso por georgiano, y que esto impidió que Rusia declarase la guerra a España en 1941, al ser enviada al frente del Este la División Azul.

Dos diplomacias, dos épocas, dos parecidos... ¿Quién va a decidirse a escribir la historia de las relaciones entre Madrid y Moscú? Los dos pueblos se han interesado mutuamente, y un día tuvieron frontera común, en la hoy California americana ¡Sabemos tan poco los españoles de nuestra historia diplomática! Desde Iván el Terrible, un contemporáneo de Felipe II que fue el primer Zar, hasta el momento actual, esa historia espera por un español de buena voluntad.

La ciudad de Burgos

Meditaciones sobre recuperación, reconstrucción y rehabilitación urbana

«No tengas tanta prisa..., ¡Detente!, ...Mira bien estas arruinadas piedras..., observa sus arrugas y cicatrices..., algo quieren decirte, ...¡Sí, están vivas! ...lo están desde que los hombres las tocaron... Notarás temblar tu alma cuando te des cuenta..., y mucho más cuando como un susurro te llegue su mensaje:

— Viajero, en este mundo de prisas somos menos ruinas que tú».

De un soñador cualquiera.

Indiscutiblemente una ciudad es algo vivo, vivo en prolongación del ciudadano que la habita, que la disfruta o que la sufre. Y así en su dinamismo está sujeta a constantes modificaciones y transformaciones, rejuvenecimientos, envejecimientos, muertes,..., acompañados de cambios de carácter político, social, económico, religioso,..., etc., constatables a través de sus estructuras, de su Historia Urbana.

Todo estudio sobre su evolución conllevará, entre otros, el paso obligado por el conocimiento de tales transformaciones, tanto las que ha padecido como las que se están actualmente realizando y las pendientes de desarrollo.

Transformaciones que se originan en concreto con la desaparición de determinadas estructuras, con la creación de otras nuevas, mantenimiento y reparación de algunas más,..., transformaciones que quedan como cicatrices curadas y bien cerradas, o aún abiertas en la fisionomía de la ciudad, y que quedaron y quedarán, desde el recuerdo de los en su momento presentes, en el olvido de los archivos de los diferentes elementos de gestión que tomaron parte, hemerotecas, publicaciones (como el Diccionario geográfico - estadístico - histórico de Pascual Madoz, Efemérides Burgalesas de Juan Albarellos,....) más o menos eruditas, y que en ocasiones sería de utilidad desempolvar.

Carteles como el de la calle de Santander:

«Recuperamos la Casa del Cordón para el Servicio de Burgos», detectados también, en más de una ocasión con similitud de contenido, en otros lugares de la ciudad, y la visualización de sus obras concretas (resaltadas desde un punto de vista original, y difícil para la mayoría de los burgaleses en la fotografía de la primera página de este DIARIO. 18.11.84: «Una obra singular») dan pié a apuntar algunas consideraciones como las que se transcriben a continuación.

Bajo términos didácticos, una «Recuperación» (acción y efecto de recuperar, de recobrar) supone toda una serie de estudios y de necesidades trabajos (búsqueda de datos sobre el edificio, su conjunto, proyectos y planificaciones a realizar, intervenciones arquitectónicas..., etc.), para llegar a adquirir sobre el objeto de tal actividad lo que antes, al menos aparencialmente, poseía y que se pudo perder por la acción de los agentes atmosféricos, inestabilidad del suelo, pobreza de los materiales, la mano del hombre o una combinación de todos ellos.

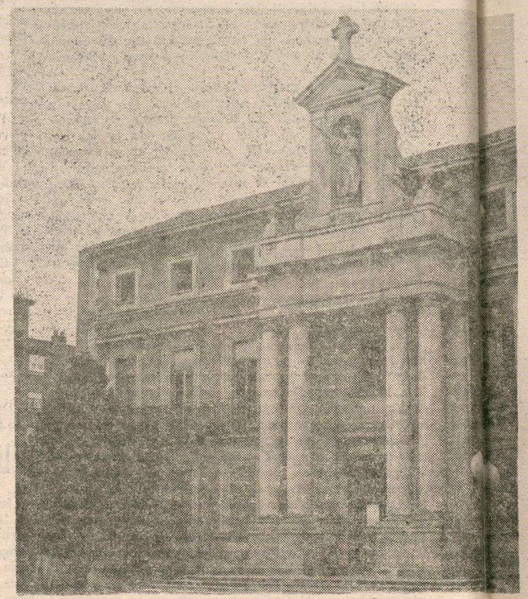

Fachada del antiguo Seminario de Misiones, los vecinos están orgullosos de su recuperación.

En algunos casos habrá que «rehacer», volviendo a hacer, construir lo que se había destruído, deshecho; «reconstruir», similar al concepto anterior, atendiendo a los esquemas de construcción y decoración de la obra o conjunto urbano en cuestión (algo que en ocasiones resulta muy difícil y se ha de partir de escasos datos, como descripciones más o menos literarias,...); «restituir», empleado como sinónimo de recon[illegible] engancha con [illegible]taurar» que [illegible] vuelve a un[illegible]pecto origin[illegible] que en m[illegible] queda en [illegible]tención for[illegible]sión que s[illegible] más rigor [illegible] de vista art[illegible]queológicos; [illegible]parar», que en una [illegible]ción de lo ruinoso se [illegible]rabajar sobre unos [illegible]os más enteros, más [illegible]ngibles, incluso toda[illegible] usados; «reformar» [illegible] manera más o menos [illegible]gral dependiendo [illegible]ntenciones e interes[illegible] «remodelar»,...

Definiciones [illegible]sicas, elementales, e[illegible]indefectiblemente un[illegible] ideaintención de [illegible]recuperación» de a[illegible] lo que sea: un edifi[illegible] un paseo, un parq[illegible], con la ejecución de [illegible]reconstrucción», co[illegible]derando ésta como t[illegible] no más generalmente [illegible]lizado y los pudiera [illegible]ttinar a los otros de [illegible]cer, reparar, restaur[illegible].

Otro aspec[illegible] más de este tema es [illegible] concluir el «para qué [illegible] recupera; «para qué [illegible]ue estará normalme[illegible] unido desde el princ[illegible] con la actividad de [illegible]ecuperación reconstru[illegible]ión» en cuanto que s[illegible]contestación afirma o [illegible] la decisión de re[illegible]erar y marca el tipo d[illegible] reconstrucción, en la [illegible]cala que se considere a [illegible]fectuar; es así como se [illegible]ede entrar en la concep[illegible]ción del término «rehabi[illegible]ación», en este caso de [illegible]habilitación urbana [illegible] abandonando el sentid[illegible] de restitución de la [illegible]osa a su antiguo estado de forma estricta (con el que ya se expresó el sentido de una recuperación), sino en el de habilitar de nuevo (aunque no como antes), ya que éste implica hacer «apto» el objeto de tal habilitación, y el de «habitar» de nuevo, ya que dicha aptitud es siempre para algo y así resulta fácil el enganche con el de «uso», de nuevo empleo, de volver a morar, que, en muchas ocasiones es necesario hacer para ese uso, para sacarle utilidad y nuevo rendimiento iniciando una nueva Historia para la obra en cuestión.

En cuanto al «qué» «recuperar - reconstruir-rehabilitar», en una ciudad con casco antiguo y ampliaciones con significación histórica, como es la de Burgos, plagada de edificios viejos, algunos ahora de consideración artística (menos mal que se nos reconoce en el presente a la Catedral como joya del gótico a nivel europeo), es fácil encontrar terreno abonado para tales disquisiciones y descubrirlas a través del tiempo. Sin embargo estas concepciones como tales son relativamente modernas y próximas a nosotros (s.XIX y fundamentalmente el XX), al engarzarlas con la toma de conciencia por parte de los ciudadanos y sus ediles del deterioro de la ciudad y el nacimiento paralelamente, de la idea de la necesidad de conservar lo que se considera patrimonio común por herencia de nuestros antepasados (es el salto del interés individual al colectivo en este tema), y todo ello sin contar que edificios de factura más moderna e incluso actuales tengan necesidad del mismo o similar tratamiento por otros aspectos más funcionales.

Teorizaciones estas que se complican hoy día hasta límites insospechados cuando se trata de entrar más a fondo, más en detalle, atendiendo a las diferentes formas de interpretar la Geografía Urbana de acuerdo con diferentes colores ideológicos, a las formas de entender el espacio urbano y a sus estructuras: como mercancías independientes de las necesidades e intereses generales, como bien de la comunidad ciudadana, o individual como justo derecho en equilibrio con el anterior..., y así se llega a hablar del carácter político de tal o cual «recuperación - reconstrucción rehabilitación» urbana, detectándose las más de las veces y otras viéndose claramente, tensiones, oposiciones, luchas,..., entre grupos, asociaciones, partidos políticos, que las toman como arma, junto a otras, de sus tácticas y estrategias.

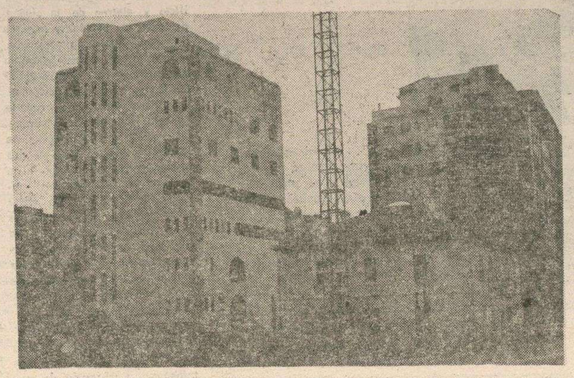

Gamonal, lo antiguo y lo moderno armonizando en un bello conjunto.

BURGOS ES LA ESPERANZA

En el camino de estas meditaciones cayó en mis manos por casualidad un libro de texto de EGB en el que se habla al alumno de «la actitud de indiferencia de la mayoría de los españoles ante obras de valor artístico o histórico que cada día sucumben al abandono, el olvido y la codicia», para más adelante incluir a la Catedral de Burgos entre «las obras absolutamente excepcionales que amenazan ruina o deterioro grave, cuando deberían hallarse rodeadas de los mayores cuidados». (Santillana, 8.º de EGB), y me alegro de haberlo encontrado porque creo que los colegiales que hagan tal lectura y se paseen hoy por Burgos pueden creer que hay algo de futuro optimista, de esperanza, en cuanto que empieza a notarse cierta preocupación activa por nuestro patrimonio (que también hubo con anterioridad) al poder contemplar por ejemplo el antiguo Monasterio de las Madres Bernardas hoy sede del Conservatorio Municipal de Música y Centro Cultural (empleado también como galería de exposiciones el «Día de las Fuerzas Armadas» de 1983), la vieja cárcel, hoy Centro Castellano de creación artística Francisco Salinas y Teatro Clunia, el arco de San Gil actualmente local de las Danzas Burgalesas «Justo del Río», el arco de Santa María esporádicamente sala de exposiciones, Casa de los Cubos, Casa de los Iñigo de Angulo antes Colegio de las R. M. Concepcionistas, las obras sobre el antiguo Ayuntamiento de Gamonal, las de la Catedral, las ya citadas de la Casa del Cordón, las intenciones sobre el Palacio de Castilfalé y la parte entrada del antiguo Seminario de Misiones Extranjeras en la calle de San Pedro de Cardeña, el viejo Mesón del número 9 de la Plaza de Vega, y un largo etcétera que no es de citar aquí, y que se ampliaría grandemente si nos salimos del patrimonio histórico-artístico y nos adentramos en edificios y conjuntos urbanos «corrientes» del Burgos del XIX e incluso más modernos; aspectos positivos que el estudiante imaginado valorará ciertamente en su conjunto, sin discernir demasiado su valor histórico, y que ciñéndose a lo concreto no olvidará tampoco algunos «puntos negros» que aún puede conocer, como el viejo Hospital de la Inmaculada en la Calle Madrid actualmente con empleo comercial, el ruinoso convento de franciscanos de la calle San Francisco que todavía algunos recuerdan como almacén de Intendencia,..., y qué decir de nuestro Teatro Principal que todavía hemos de esperar hasta 1985,..., puntos positivos y negativos que es de suponer figurarían como parte integrante de la exposición «Burgos edificado» (de la que tuvimos noticia en este DIARIO, 11 y 16. 10.84) inaugurada en la sede del Colegio Oficial de Arquitectos de Madrid el pasado mes de Octubre y que sería de desear se montara también en esta ciudad ya que para eso dimos el nombre y los motivos de la misma.

Algo que, como complemento del paseo realizado, permita al estudiante borrar el contenido del texto didáctico que aludía al principio y que juntos todos los ciudadanos de Burgos nos hagamos copartícipes, en cualquier medida, del artículo 46 de la Constitución, con el que ese mismo texto cierra el tema en cuestión:

«Los Poderes Públicos garantizarán la conservación y promoverán el enriquecimiento del patrimonio histórico, cultural y artístico de los pueblos de España y de los bienes que lo integran, cualquiera que sea su régimen jurídico y su titularidad. La Ley Penal sancionará los atentados contra este patrimonio».

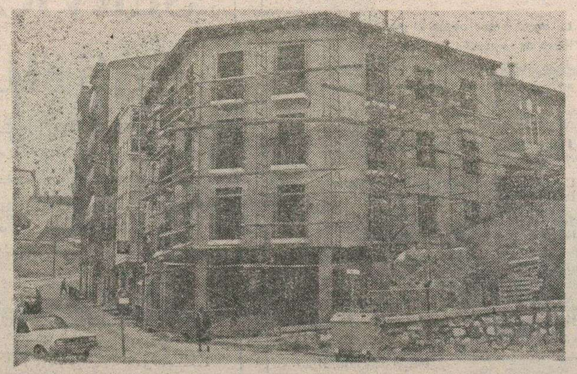

Edificio del «Corralón» enfrente de San Gil, una recuperación «corriente» de las que abundan en Burgos.

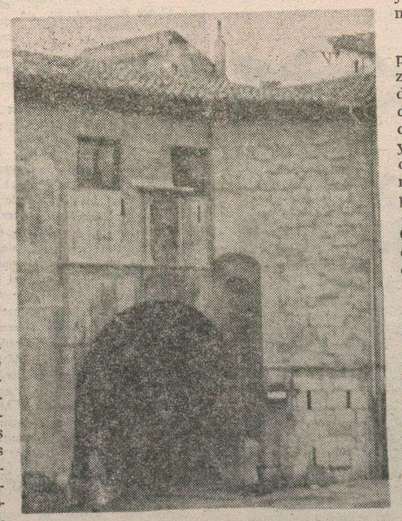

Arco de San Gil.

FERNANDO PINTO CEBRIAN

Tema educativo

"LOS ALUMNOS NO SON CULPABLES"

Luis Tristán San Millán

(Del Servicio Provincial de Orientación Escolar y Vocacional. — BURGOS)

El análisis del fracaso escolar se ha convertido actualmente en una constante, casi parece ya un tópico; pero aquí no vamos a incidir en el tema, al menos de modo directo. Que sea la institución escolar, en todos sus niveles, y sus principales responsables los que sigan devanando ese enredado ovillo.

A mí particularmente no me preocupa de modo especial el fracaso escolar; sí me preocupa, y mucho, el «alumno fracasado»; pero afortunadamente existen pocos alumnos fracasados: hay alumnos que abandonan, alumnos resentidos, e incluso algunos que se realizan en la delincuencia, porque fueron incomprendidos y, a veces, hasta maltratados.

Opino que ante un hecho lamentable, como puede ser el bajo rendimiento académico, no es inteligente, a veces ni siquiera justo, andar buscando culpables. Por otra parte, resulta excesivamente simple, como para ser cierto lo que tantas veces oímos en boca de padres y profesores: «el chico hoy no estudia». En todo caso sería una parte de verdad, una verdad a medias o seguramente la consecuencia de una causa compleja.

¿Acaso no es posible que el alumno de hoy sea más bien la víctima de una serie de circunstancias que no favorecen ni estimulan los resultados académicos normalizados, que estábamos acostumbrados a constatar en tiempos pasados?

Echemos una mirada global y rápida al panorama, para intentar no sobrepasar los límites de un artículo periodístico.

—En primer lugar, contemplamos al alumno moviéndose en el seno de instituciones tradicionales, principalmente la familia y el centro escolar. Instituciones que acusan una dramática impotencia para mantener su control (prestigio o autoridad» ante la profunda crisis de valores y la movilidad de recursos, ideas o posturas que martillean constantemente al alumno, precisamente al margen de esas instituciones, desgraciadamente casi siempre.

—La propia idiosincrasia del alumno: un ser en constante crisis evolutiva, cualquiera que sea su edad, con diversos estadios más o menos virulentos, que casi nadie le plantea, y mucho menos resuelve. Preguntas tan elementales como «¿quién soy?», «¿qué quiero?», «¿qué puedo?», deberán quedar planteadas, y en lo posible resueltas, en los momentos más críticos del escolar.

Su situación madurativa psíquica o somática, sus aptitudes, personalidad, carácter y adaptabilidad debían ser exploradas, para que él mismo y los demás supieran a cuánto y a cuáles esfuerzos está obligado a responde con éxito.

Debiera haber constancia de sus intereses, preferencias y actitudes, así como del ambiente (familiar, escolar, social) que les está condicionando.

—La familia envuelve al alumno, unas veces, viviendo con ansiedad problemas y situaciones pasajeras de sus hijos, que llegan a ser vistas como condicionantes inexorables de un futuro no deseado; otras veces, abandonando, con respuestas evasivas y contradictorias, al sujeto que plantea itnerrogantes y problemas que la realidad cotidiana le impone; otras, en fin, reduciendo el campo de exigencias del hijo a las meras obligaciones estudiantiles y desorbitando la importancia de las calificaciones.

—La institución escolar, ignorando esas mismas situaciones problemáticas del alumno, en los dos primeros casos, y agravando el miope panorama del último, dado que la calificación, la nota, constituye casi la única motivación, el móvil exclusivo, la única meta exitosa, que corona todo esfuerzo o rendimiento, medido (evaluado, se dice) comprobando lo retenido en una cabeza «bien llena», con lo que seguimos consagrando lo que hace siglos proscribía el primer ensayista Montaigne.

Y parece que se es consciente de todo este conflicto, someramente expuesto. Se intenta implantar servicios de asesoramiento a la familia y a la institución escolar. Son pasos muy tímidos, con escasez de recursos materiales y personales. Se intenta cambiar, o al menos completar el roll del profesor, asignándole una función «tutora», todavía no bien comprendida por muchos y ni siquiera asumida por la mayoría.

Los servicios de orientación escolar y familiar (compuestos por especialistas en pedagogía, psicología, sociología), que debieran estar integrados en las propias instituciones, tienen un papel importante que desempeñar, pero habrá que potenciarlos mucho más y dejar de ser una interminable experiencia, implantada con indecisión y a modo de parche.

M.C.D. 2018

En las Micros se ganan la vida muchos parados o se pagan estudios muchos jóvenes. Vean este grupo iniciando su «breve recital» que animará el trayecto de los preocupados pasajeros.

MOVILIZANDOSE EN SANTIAGO DE CHILE

Cantando y vendiendo en el autobús

Esta crónica nace en pleno centro de Santiago, entre el bullicio y ajetreo de la ciudad, destacan las bocinas y motores de autos, buses, motocicletas, micros, etc Y pienso ¿será lo mismo en la ciudad de Burgos? En Chile hay varias alternativas para movilizarse (aparte del uso del vehículo particular), existe una gran gama de recorridos o itinerarios de las máquinas que pertenecen a la locomoción colectiva, sin embargo es muy corriente viajar en la pisadera de las micros o simplemente colgando, ya que el número de máquinas existentes no es suficiente para transportar a la gran masa que precisa de este servicio.

1.—LOCOMOCION COLECTIVA

Esta es la alternativa más usada. Por un bajo costo se transporta a un grupo de personas, las que cancelan un pasaje al abordar la máquina. El conductor da a cada pasajero un boleto al cancelar el pasaje. En caso de accidente éste cobra importancia frente al ISE (Instituto de Seguros del Estado) quien paga los daños al pasajero que es víctima del accidente.

El estado de las máquinas es variable. A veces con suerte viajamos en una Mercedes Benz nuevecita que hace el viaje más cómodo y placentero, pero la mayoría de las veces viajamos en verdaderas reliquias, soportando los saltos, el olor a bencina y la demora, congestionando el tráfico y escuchando las protestas de los pasajeros al conductor

Las máquinas preferidas por la mayoría son las «liebres», de menor tamaño que las micros (autobuses). Se caracterizan por su rapidez y están en mejores condiciones, lo que es más importante al mismo precio que las micros También podemos usar los taxis colectivos que por un precio más elevado transportan a cinco personas es más cómodo, rápido y casi privado. El servicio de taxis es el más caro, un transporte rápido directo y privado

En otra crónica les hablaremos del moderno ferrocarril subterráneo que en este momento es el medio de locomoción más rápido con que contamos en Chile

2.—CANTANDO Y VENDIENDO EN EL MICRO

Armados de una guitarra o sólo con una tímida voz que a veces no es muy buena, hacen nata en los paraderos Son los trovadores urbanos que ponen música en las micros hay muchos que son estudiantes, otros niños, dueñas de casa con guaguas, pero la mayoría son obreros cesantes. Gente con más o menos educación que guitarrea, canta y ve esto como una alternativa, ya que cantar en las micros ya no es limosnear, por eso el nivel cultural de los intérpretes es muy amplio En el mismo paradero conviven artistas de excelente nivel musical con niños de cachito y pandero, o con mujeres que se acompañan de sus hijos; todos a diario se enfrentan con la indiferencia de algunos chóferes como también con la sonrisa y el apoyo franco de otros

Esta actividad ya es normal en la micro y la ganancia del día depende del repertorio y los lugares que recorren los trovadores, la mayoría de los pasajeros prefiere los temas populares, los folklóricos, y las rancheras mejicanas La ganancia de un mes es un misterio ya que ninguno ha querido darnos esa información, pero juega gran importancia el factor suerte y lo que se gana un día no es nunca igual a otro.

El otro grupo que aparece en todas las micros son los vendedores, portando una caja o un paquete son capaces de ofrecer desde un dulce hasta un set de desatornilladores pasando por la más variada gama de novedosos artículos que logran interesar a los pasajeros Recorriendo tres o cuatro cuadras encontramos a más de cinco vendedores entre los ocho a sesenta años, la mayoría de las veces los pasajeros compran el artículo consciente del drama que hay tras un vendedor ambulante.

Pese a lo sacrificado y mal mirado que es este trabajo son muchos los que han optado por dedicarse a esto, frente a la escasa posibilidad de ocuparse en la ciudad

3.—LA VIDA DE UN CONDUCTOR

Hemos conversado con un chófer de la línea San Pablo, uno de los tantos recorridos que llega al centro de Santiago, les entregamos parte de la conversación para que así conozcan otra faceta de los chilenos.

—¿Cuántos años llevas trabajando como chófer?

—De niño con mucha ilusión decía que cuando grande sería «manejor», quería manejar un avión, más tarde terminé siendo un conductor, pero sólo de micros. Una «cacharra» que me permite alimentar a mi familia, hace diez años que trabajo como chófer.

—¿Es un trabajo muy agotador?

Mientras pasa su mano marcada por la grasa de la máquina por su mentón demostrando gran preocupación nos cuenta:

—Yo diría que sí, permanecer diez o doce horas tras el volante es agotador pero lo más pesado es la responsabilidad de que llevas treinta o más personas que deben cobrar el pasaje cuidar la bajada y la subida recibir a los cantantes, vendedores etc

—¿Qué es lo que más llama tu atención diariamente?

—Lo que más me molesta es lo apurada que anda la gente, todos corren, los niños atrasados al colegio, los hombres tarde a la oficina y culpan al chófer, quieren que corra más y yo que debo respetar normas...

—¿Qué pedirías para trabajar mejor?

—Una atención médica más eficaz para el servicio, muchos de mis compañeros se enferman de la tensión que sufren día a día, sin encontrar respuesta son jubilados con una pensión balísima

4.— DIFERENCIAS CON LOS AUTOBUSES DE BURGOS:

Habría muchas diferencias pero por destacar dos, acá no es un servicio sino un negocio lo que supone para el conductor una lucha frenética por «pescar pasajeros» y que no le alcance el «colega» que le persigue para adelantarlo Y para el pasajero supone ir aterrado cuando se producen estas competencias de velocidad y como ventaja es que «el libre mercado» le ofrece muchas posibilidades en los sectores más concurridos, no así en los más marginales.

Muy interesante sociológicamente este mundo del transporte chileno Saludos cordiales

Desde Chile, para DIARIO DE BURGOS

MAGGI GUAJARDO Y JOSE FRIAS.

M.C.D. 2018

XXVI CERTAMEN INTERNACIONAL DE CINE DOCUMENTAL Y CORTOMETRAJE DE BILBAO

El gran premio fue para "La guerra comienza", del escocés Dunnigan

Por José L. BARRIOS TREVIÑO
(Licenciado en Ciencias de la Imagen y Periodismo)

El pasado domingo se clausuró el Certamen Internacional de Cine Documental y Cortometraje, que se celebra desde hace veintiséis años en la ciudad de Bilbao y que es uno de los más importantes festivales, en su género, de los que se celebran anualmente en el mundo, por lo que tiene otorgada la categoría A, máximo reconocimiento internacional concedido por la Federación Internacional de Productores de Films (F.I.A.P.P.)

Bajo el lema de: «Por la imagen a la comprensión de todos los hombres», se inauguró el certamen el pasado día 30 de Noviembre, que junto a las sesiones del día 1 y 2 de Diciembre, conformaron el denominado Certamen Estatal, en el que se presentaron la totalidad de las producciones españolas y del cual ya dimos una completa información el pasado domingo por lo que voy a pasar a reseñar los premios y las noticias más destacadas del certamen internacional.

LOS PREMIOS

Un jurado compuesto por Angel Amigo (presidente de la Asociación de Productores Vascos), Richard Peña (responsable de la sección de cine del Museo de Chicago), Manuel Sorto (director salvadoreño ganador de la pasada edición), Gian Vitorio Baldi (realizador italiano al que se le dedicó una retrospectiva) y Jean Perre Brossard (Secretario de la Federación Internacional de Cine Clubs), decidió otorgar el Gran Premio del Festival de Bilbao a la película inglesa en blanco y negro «La guerra comienza» del escocés Brian Dunningan, que durante sus veintinueve minutos de duración nos cuenta la historia de un adolescente enmarcada en la segunda Guerra Mundial, con un cierto aire ocultista y telúrico.

El Gran Premio documental medio y largometraje fue para la película polaca «Choroba glodowa» de Jarno Jaaskelainen, que nos cuenta el trabajo que realizaron algunos médicos judíos, en el getto de Varsovia, durante la última contienda mundial. Como siempre las imágenes reales del terror nazi nos sobrecogieron e impresionaron con este excelente film polaco sobre los mecanismos de la enfermedad y la muerte por hambre, provocados por el propio ser humano.

El Mikeldi de Oro al mejor documental fue para la producción cubana «Estética» de Enrique Colina, mientras que el de ficción fue para la venezolana «Embrujo» de John Petrizzelli que es una ficción documentalizada del suicidio de un hombre que se enamora de una prostituta que trabaja en una cervecería de Caracas. Por último el de animación fue para el film búlgaro «Koku» de Velislav Kasakov que trata sobre la locura. Como siempre fueron las películas de animación las que elevaron la mediocre calidad de las cintas presentadas en esta vigésimo sexta edición.

Por último se otorgaron sendos Mikeldis de Plata al documental norteamericano «La carta de su sueño» de Bob Rogers y a la película de animación «Konicc» de la polaca Ewa Bibanska. Estos galardones se completaron con el trofeo de Plata del Centro Iberoamericano de Cooperación a la cinta española «Mamasunción» del gallego Chano Piñeiro, que ya había obtenido anteriormente el Gran Premio del Certamen Estatal. La Mención Especial fue para «Romeo y Julieta» del yugoslavo Duusan Petricic mientras que el premio «Cruz Roja» fue para el alemán Anke Ochuece por su película «Ejercicios».

OTRAS ACTIVIDADES

Jean Lefebvre, vicepresidente de la Conferencia Internacional del Film, clasuró el día 5 en el marco de certamen bilbaíno, la reunión anual de dicho organismo consultivo de la UNESCO, que estudia en profundidad los problemas que afectan al ámbito de las producciones documentales y de cortometraje y que en esta ocasión cuenta con la participación de veintidós representantes de catorce países. Dado que de esta reunión se sacaron una serie de interesantes conclusiones, éstas las desarrollaré con más detalle en un artículo posterior.

Con motivo de la desaparición del realizador francés Francois Truffaul se proyectó su primer cortometraje «Los golfillos» que rodó en 1958 y que es una tierna y dulce mirada sobre la infancia. También hubo sendas retrospectivas homenajes al cine del realizador argentino Jorge Preloran y del italiano Gian Vitorio Baldi, los cuales serán reseñados con la extensión adecuada en futuros escritos.

Presentaciones, ruedas de Prensa y coloquios completaron esta vigésimo sexta edición del Certamen Internacional de Cine Documental de Cortometraje de Bilbao.

Mamasunción, de Chano Piñeiro, que obtuvo el premio Trofeo de Plata del Centro Iberoamericano de Coope-

XV ANIVERSARIO DE
JUVENA of Switzerland

¡FELIZ NAVIDAD!

DESDE SUIZA CON AMOR

JUVENA, la prestigiosa firma de cosmética suiza, con motivo de las Fiestas de Navidad 84, tiene el honor de comunicar a su distinguida y fiel consumidora de Burgos que, durante la semana del 17 al 22 de Diciembre, ambos inclusive, un equipo de 7 Profesoras de Belleza con la Srta. Pilar López Antón «Chief Consultant» al frente, estarán a su disposición en su concesionario PERFUMERIAS RIDRUEJO, para enseñarle personalmente a maquillarse de una forma natural con el nuevo Colorido de Invierno «VENICE PALAZZO COLOURS».

«JUVENA REGALA EN NAVIDAD SU PRODUCTO ESTRELLA»

HIGHLY ACTIVE UNIBIOGEN CONCENTRATE cuyo valor es de 11.045 Ptas., por la compra de una hidratante y una nutritiva de la línea JUVENA EXCLUSIVES.

¡¡VISITENOS!!

Tenemos más regalos para Vd. por cualquier compra de Productos

JUVENA
OF SWITZERLAND

THE HOUSE OF SKIN CARE

PERFUMERIAS ridruejo

Miranda, 17 - Tel. 23 89 13
Laín Calvo, 9 - Tel. 20 92 77
Madrid, 40 - Tel. 20 80 45
Moneda, 15 - Tel. 20 11 98
Avda. del Cid, 40 - Tel. 22 97 67
Barriada Juan XXIII, Bloque 5º - Tel. 22 18 11
Plaza San Bruno s/n - Tel. 22 18 11

ridruejo

M.C.D. 2018

LA DIOCESIS DE BURGOS DESDE 1801 A 1875

Joaquín Cidad Pérez

Mientras la Iglesia universal inicia un proceso ascendente de espiritualización y aumenta el prestigio del Papado, España se debate en luchas intestinas que la desangran y reducen a una situación crítica de supervivencia que a duras penas consigue hacer frente. La diócesis de Burgos vive esta etapa compartiendo este desbarajuste nacional e incorporándose renovada y fortalecida a los tiempos actuales.

El Papa Pío VII (1800-1822) tras sufrir lo indecible de Napoleón ve desaparecer de la tierra la meteórica figura del dictador y recibe el homenaje de varios soberanos. León XII (1822-1829) alerta contra los errores filosóficos y teológicos del momento inspiradores de los impulsos revolucionarios tan virulentos y extendidos en las naciones. El breve Pontificado de Pío VIII (1829-1830) deja paso a Gregorio XVI (1831-1846); éste desenmascara las ideas liberales con su carga de indeferentismo, exagerado culto a la razón... Pío IX (1846-1878) vive la invasión de los Estados Pontificios y en el más largo pontificado define la Concepción Inmaculada de María, reúne el Concilio Vaticano I y sanciona dos importantes Constituciones. A León XIII (1878-1903) le corresponderá recoger sazonados frutos de admiración, de respeto, de cariño de católicos y aún de no católicos y continuar echando semillas en el amplio campo del mundo moderno.

España empieza con la derrota de Trafalgar (1805), sigue con la guerra de la Independencia (1808-1913), la primera carlistada (1833-1989), la revolución de 1868 y la segunda carlistada (1872-1876) sin contar las innumerables revueltas, pronunciamientos, sublevaciones, indisciplinas, convulsiones sociales... A la disolución de las órdenes religiosas ordenada por José I, hermano de Napoleón Bonaparte, sigue la exclaustración, después la desamortización de Medizábal y Madoz, sin incluir los excesos, asesinatos del trienio constitucional (1820-1823), de 1834, persecuciones y trabas de todo tipo en el apogeo de los liberales, el bienio progresista (1854-1856) o el proceso revolucionario que sucede a Isabel II. Bajo el aspecto religioso no se calman los vientos hasta que se firma el Concordato de 1851 y tiene lugar la restauración monárquica (1874). Tres cuartos de siglos francamente calamitosos y destructores.

PRIMER CUARTO DE SIGLO

Por lo que se refiere a nuestra diócesis nada se puede decir de D. Juan Antonio López Cabrejas que fue elegido en 1801 para el arzobispado de Burgos pero no aceptó.

D. Manuel Cid y Monroy nominalmente estuvo al frente de la mitra burgalesa notable tiempo (1802-1822) pero la presencia de los franceses y más tarde la victoria de los constitucionalistas el 1820 le obligaron a refugiarse primero en Portugal y luego en su pueblo natal en León.

La desamortización promovida por Godoy desposeyó a numerosas fundaciones pías, capellanías de sus bienes. Bastantes expedientes pueden consultarse en el Archivo Histórico Provincial. La lucha contra llos franceses dejó unas secuelas incalculables en la ciudad y en el resto de la demarcación diocesana. La voladura del Castillo y ataques anteriores provocaron la destrucción de la iglesia de S. Pedro de la Fuente (restaurada después), de Nuestra Señora la Blanca, S. Román, S. Martín y Nuestra Señora de la Viejarrúa, sin hacer alusión a desperfectos en la Catedral y conventos como el de las benedictinas de S. José y de los Mínimos (zona actual de la Audiencia) y otros como dominicos, agustinos, franciscanos, trinitarios, mercedarios, benedictinos...

Hacer el recuento de alhajas, documentos, obras artísticas destruídas o robadas por los franceses es imposible a pesar de algunas listas o informes que guarda el Archivo Diocesano. El Palacio Arzobispal sufrió un incendio el 1813 por causas no aclaradas, pereciendo casi totalmente legajos, papeles, libros de inapreciable valor histórico.

Guste a unos o desagrade a otros, en la contienda y por nuestras tierras actúa como guerrillero un eclesiástico, el Cura Merino. Construyó la torre de la iglesia de su pueblo Villoviado (junto a Lerma) pero al ver los desmanes napoleónicos se despierta su espíritu patriótico, empuña el fusil, dirige partidas de voluntarios y no descansará ni dejará en paz a los soldados de Bonaparte hasta que vuelvan a Francia. Más tarde apoyará a D. Carlos frente a los isabelinos y al fin morirá oscuramente en Francia (1844) a donde se había autoexiliado.

Tras el regreso de Fernando VII (1814) se restablece en Burgos la Sociedad de Amigos del País. En la primera etapa a fines del XVIII y principios del XIX como en la segunda (1815-1820?) participan en su Junta diversos eclesiásticos, quizás también en la tercera (1833-1854?). Tenía como fin promover la elevación económica y cultural de la provincia si bien hay que decir que las realizaciones fueron mínimas aunque las aspiraciones fueran óptimas. Floriano Ballesteros ha examinado esta institución y a él remitimos para otras noticias.

SEGUNDO CUARTO DE SIGLO

Tras la breve estancia de Fray Rafael Vélez (1824-1825) encontramos como Arzobispo de Burgos a D. Alonso Cañedo Vigil (1825-1829). Hemos constatado su paso por Polientes el 1826 en Visita Pastoral. Un cierto clima de serenidad político-social le permite moverse pero la pronta defunción impidióle ir muy adelante,

D. Joaquín López Sicilia (1830-1832) fue trasladado a Valencia apenas llegó. Su sucesor tuvo las manos atadas, D. Ignacio Rives Mayor (1832-1840) por las luchas entre carlistas y liberales o isabelinos, de fuerte incidencia en la demarcación diocesana amén de las complicaciones subsiguientes a la exclaustración y segunda desamortización.

De un plumazo dado por el Gobierno en la ciudad quedaron cerrados estos conventos: el de la Trinidad, el de S. Francisco, el de S. Pablo, el de S. Agustín, el de S. Juan, el de la Merced, el de la Cartuja, el de los Carmelitas, los monasterios jerónimos de Fresdelval, S. Juan de Ortega y S. Miguel del Monte, los premostratenses de Aguilar de Campoó (entonces de Burgos), Villamayor de Treviño, Ibeas de Juarros, Bujedo de Candepajares y la Vid de Aranda (entonces de Osma), los cistercienses de Rioseco, Bujedo de Juarros, S. Pedro de Gumiel de Hizán (entonces de Osma), Santa María de Herrera en Miranda, los benedictinos de Silos, Arlanza, Oña, S. Pedro de Cardeña, Nuestra Señora del Espino, el franciscano de S. Esteban de Olmos junto a Villímar... Las religiosas no fueron exclaustradas en su mayor parte. La privación de propiedades sería universal para todos los entes eclesiásticos, parroquias, cofradías, hospitales...

Algunos acervos documentales se salvaron pero otros perecieron o fueron vendidos en el extranjero. Templos, claustros, imágenes, cuadros, bibliotecas... fueron convertidos en pasto de las llamas, maleza, el abandono, el pillaje... ciertos conjuntos arquitectónicos fueron más afortunados y en tiempos posteriores han sido rehabilitados con un destino estrictamente religioso, v. g. la Vid de Aranda ocupada por los agustinos otros, con finalidades culturales, v. g. monasterio de S. Juan de Burgos, o benéfico-asistenciales, v.g. S. Miguel del Monte. Los Cristos de S. Agustín y Trinidad fueron trasladados a la Catedral y parroquia de S. Gil respectivamente. En resumen todo un atropello humano, salvajada cultural y encima con mal aprovechamiento económico que era la motivación de fondo.

A la protesta de la Santa Sede por tan brutal desafuero y ante la falta de reconocimiento de Isabel II como reina legítima reacciona el Gobierno con destierros de obispos y prohibición de nuevos nombramientos a medida que se producían bajas. A Burgos le afectó el problema ya que estuvo presidida por Administrador Apostólico desde 1840 a 1847. En este espacio nacen el P. Luis Martín (1846) en Melgar de Fernamental que llegaría a ser General de la Compañia de Jesús y D. Andrés Manjón el 1846 en Sargentes de la Lora, pedagogo insigne y fundador de las Escuelas del Ave María. Las Hijas de la Caridad el mismo año se hicieron cargo de Saldaña sin arredrarse por el panorama. Para otras fundaciones docentes puede consultarse García Rámila.

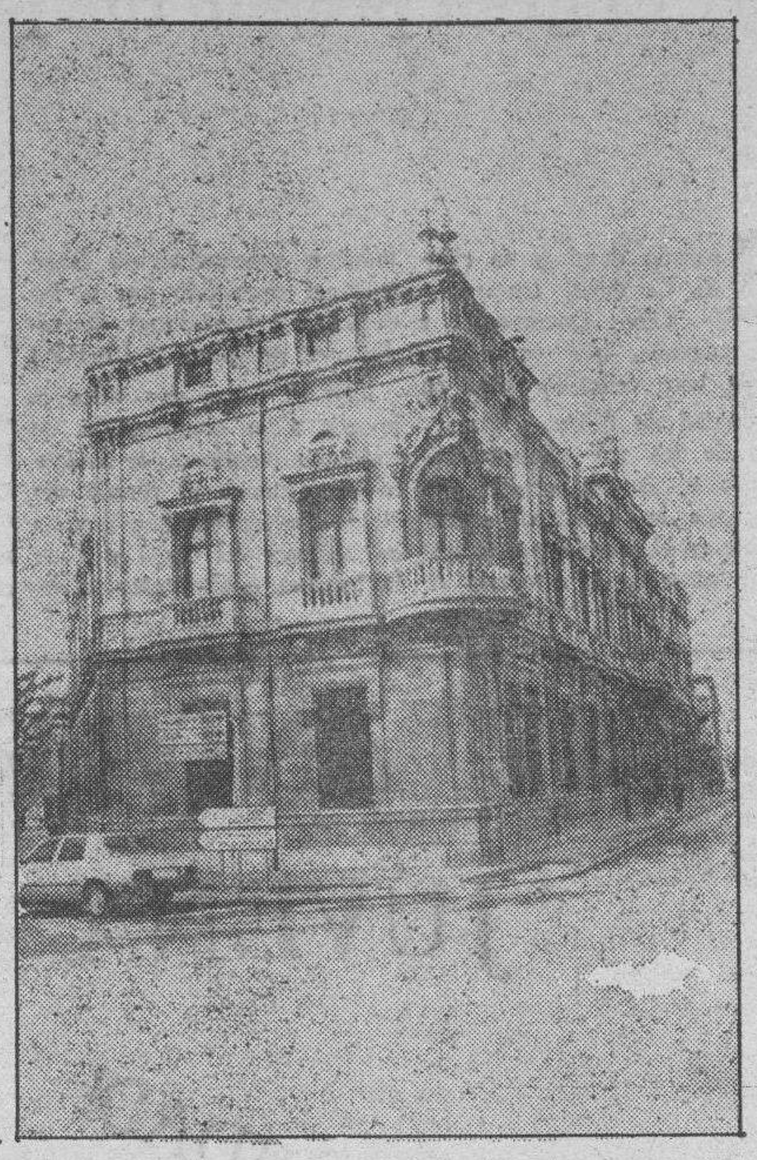

En 1813, un incendio destruyó parte del archivo del Palacio Arzobispal.

Al brevísimo pontificado de D. Ramón Montero (1847-1848) sucederá un religioso franciscano como si fuera el símbolo de la paz.

TERCER CUARTO DE SIGLO

Fray Cirilo Alameda y Brea (1849-1857) viene de la sede de Santiago de Cuba. La furia antirreligiosa se modera y se firma el concordato de 1851; rebotaría en el bienio progresista (1854-1856) que iniciaría la tercera desamortización. Durante el paso de Fray Cirilo tiene lugar la definición dogmática de la Inmaculada (1854) y se suprime la jurisdicción personal que caracterizaba a las parroquias de Burgos ciudad, sustituyéndola por la territorial, si bien la supresión en este momento es provisional, luego se confirmaría. Después de cincuenta años medio huérfana la diócesis por unas u otras circunstancias comienza en la segunda mitad de la centuria una tímida y lenta recuperación.

Secundó esta dirección D. Fernando de la Puente Primo de Rivera (1857-1867) Cardenal y educador del Príncipe Alfonso. Estimamos que su gran aportación fue ampliar el Seminario de S. Jerónimo o reconstruirle edificando la parte delantera que se extiende junto a la calle de Martínez del Campo, por donde antes fuera la muralla de la ciudad. Paralelo a su pontificado tuvo lugar en Siria el martirio del Beato manuel Ruiz, natural de S. Martín de las Ollas, religioso franciscano. Inició la publicación del Boletín diocesano y cambió el piso de la Catedral poniendo mármol de Carrara (Génova).

A su muerte vino a Burgos desde Salamanca D. Anastasio Rodrigo Yusto (1867-1882). Le tocó vivir la estampida de la revolución septembrina de 1868 y el desorden de la primera república pero también participó de las esperanzas que se abrían con la restauración monárquica. Comunidades religiosas antiguas unas y nuevas, recientemente fundadas otras se instalarán dentro de la comunidad diocesana.

Martínez Sanz concluye con este Obispo, mejor Arzobispo contemporáneo suyo el Episcopologio burgalés y aquí ponemos fin nosotros también a este capítulo puesto que en otras páginas hemos intentado proseguirle.

La voladura del Castillo provocó la destrucción de las iglesias de San Pedro de la Fuente, La Blanca, San Román, San Martín...

M.C.D. 2018

ONO
INDUSTRIAL

asa - 3

o 220500 • BURGOS

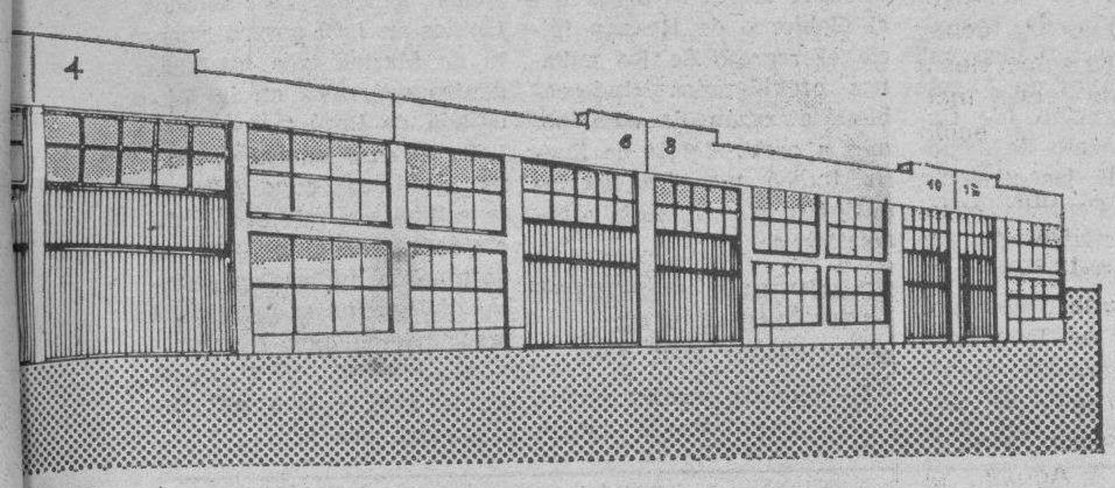

ONE

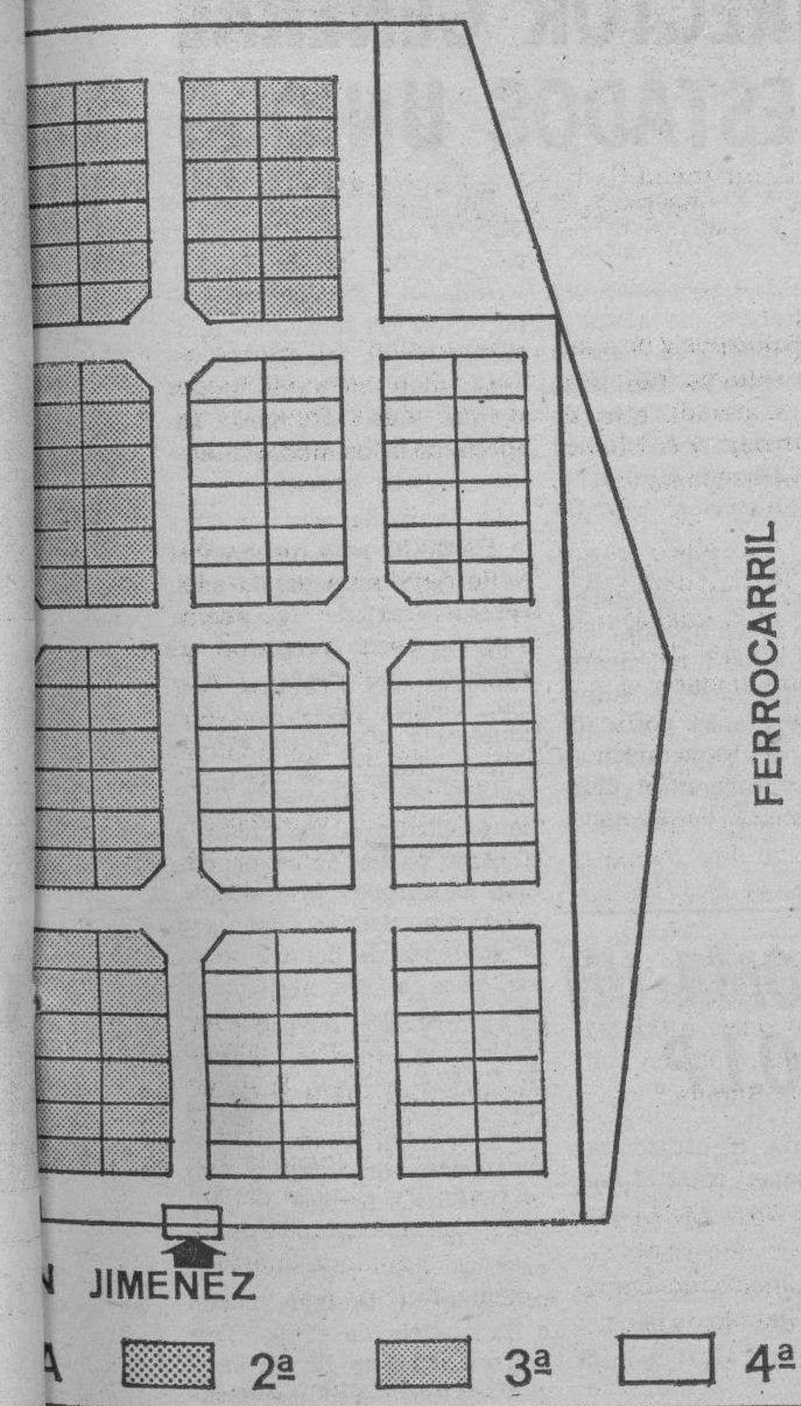

RESUELTOS SUS PROBLEMAS DE:

- APARCAMIENTO
- CARGA Y DESCARGA
- COMUNIDADES
- ETC.

Autobuses Urbanos Municipales hasta el Polígono

Constructora Industrial Burgos S.a.
obras y proyectos
P. Alonso Martínez, 7-A
Tels. 204742 - 209470
BURGOS

PUERTAS BASCULANTES CORREDERAS
GUILLOTINAS Y PRACTICABLES
CEYCA
CERRAJERIA CALDERERIA
Carretera Madrid - Telf. 20 55 20 - BURGOS

ESTRUCTURA FABRICADA POR
Cámara, s.a.
DISTRIBUIDOR
ALMACENES Cámara, S.A.
MADERAS Y MATERIALES DE CONSTRUCCION
S. Pedro y S. Felices, 22 - Telfs. 204041 - 203888 - BURGOS

talleres metalsa
burgos
tm
METALISTERIA
VALLAS
CERRAMIENTOS
PANELES
MANTENIMIENTO
VILLARIEZO. Telf. 20 42 67

AZORIN, S.L.
INSTALACIONES COMERCIALES A GAS, PROPANO, FUEL-OIL Y AIRE ACONDICIONADO
FONTANERIA • CALEFACCION • SANEAMIENTO
C/Cabestreros, 16 BURGOS Teléfono 201401

AISLANTE-DECORATIVO
Techos de las naves con...
ISOVER

M.C.D. 2018

«Querido George, Europa está contigo»

Por Victoria PREGO

Mientras el comunicado de la reunión del Consejo Atlántico máximo organismo de la OTAN, no podía ser más cordial, solidario, esperanzado y colaborador, la radio oficial checoslovaca, comentaba en su edición del mediodía del viernes, que los Estados Unidos no tienen aún una idea clara de qué puntos se desean discutir en las conversaciones que el señor Schultz celebre con el señor Gromiko el mes que viene en Ginebra. Aunque la cosa no sea tan exagerada y aunque el Gobierno de Washington no esté tan despistado como la radio checoslovaca pretende afirmar, si es cierto que el secretario norteamericano señor Schultz explicó a los ministros de Asuntos Exteriores de la Alianza que el presidente Reagan no había tomado aún una decisión final a propósito de la posición USA en esas conversaciones preliminares con la URSS. El señor Schultz enumeró, eso sí, los principios sobre los que se iban a mover las cosas del lado americano.

Equilibrio militar Este-Oeste, igualdad, reducciones del armamento nuclear sin necesidad de medidas de verificación para impedir que cualquier acuerdo sea violado. Pero el portavoz oficial de la delegación estadounidense vino a sugerir durante la rueda de Prensa que se celebró tras la reunión del Consejo Atlántico, que, entre otras cosas, la Administración Reagan tenía ciertas dificultades a la hora de decir el modo de encarar de una manera efectiva y útil el interés soviético en celebrar conversaciones sobre la militarización del espacio.

El optimismo que destilaba el viernes en Bruselas el comunicado del Consejo Atlántico es muy de agradecer en estos tiempos aunque también, como casi todos los gestos demasiado evidentes en este asunto, hay que aceptarlo con ciertas precauciones. El cambio producido es demasiado espectacular como para resultar completamente creíble. La solidaridad de los aliados europeos de la OTAN, de la que hablaban los ministros a la hora de explicar la razón por la que la Unión Soviética ha decidido aceptar los euromisiles como un hecho irreversible no es tan férrea como se dice. Todavía Holanda y Bélgica se han visto interrogados y diplomáticamente presionados por Schultz para que se decidan de una vez a aceptar los cohetes nucleares en su suelo. La promesa de parte del señor Schultz de que los países europeos miembros de la OTAN serán ampliamente consultados a lo largo de las conversaciones con los soviéticos, es muy alentadora.

Porque Europa tiene mucho que perder en este juego de tensiones y enfrentamientos entre ambas potencias. Pero también hay que decir que sería la primera vez que ello ocurriera, y que el temor formulado por los europeos tan sólo 24 horas antes de que comenzara el Consejo Atlántico tenía un serio fundamento. Aceptada como sincera y cierta la promesa de Schultz, no es de esperar un escrupuloso cumplimiento de ella. Pero hay que reconocer que esa declaración incluída en el comunicado final induce al optimismo y a la satisfacción de los firmantes, y lo que es mucho más importante, de los oyentes. El anuncio de que se está en el buen camino y de que las relaciones Este-Oeste van a mejorar con seguridad, completa ese documento conciliatorio y esperanzado de una Alianza Atlántica sin aparentes fisuras y que respalda al ciento por ciento al secretario norteamericano de Estado, señor Schultz y a su compañero de negociaciones del lado occidental, Paul Nitze.

Lo más claro que se puede decir de ese texto es que es una manera inteligente y necesaria de encarar unas conversaciones con un oponente con el que se han roto relaciones hace un año.

Una reunión del Consejo Atlántico en la que se hubiera andado a la greña no habría ayudado a que las cosas fueran mejor y habría alentado seguramente a la Unión Soviética a fomentar, como ya lo hizo durante el año pasado, las discrepancias en el seno de la OTAN y la oposición política en el seno de los partidos miembros de ella de manera que Moscú pudiera negociar desde una posición de mayor fuerza. De este modo todo queda limpio y sin mácula para que en Enero en Ginebra y en Abril (si las fechas manejadas por el Pacto de Varsovia para el inicio de las conversaciones reales de desarme son ciertas), en la misma ciudad, los representantes soviéticos tengan muy presente, que tras las cabezas de George Schultz y de Paul Nitze hay un enorme mensaje de la OTAN que dice: «Estamos contigo» Desde luego, esta es la mejor manera de empezar, y por eso mismo debe ser bienvenido el comunicado atlántico, aunque luego Europa vuelva a quedarse fuera de juego, que Dios no lo quiera.

Firmado el acuerdo sobre emigración entre Estados Unidos y Cuba

Permitirá emigrar a 20.000 personas por año

Washington (IPS). — Estados Unidos y Cuba lograron un acuerdo en materia de inmigración, indicó esta noche aquí un anuncio de la presidencia norteamericana.

El acuerdo, fruto de negociaciones bilaterales iniciadas el 28 del mes pasado, prevé que el Gobierno de Cuba autorizará el regreso a esa nación isleña del Caribe aproximadamente 2.700 cubanos llegados en el marco del puente marítimo 1980 a este país cuyas autoridades los han rechazado en virtud de antecedentes delictivos o porque «padecen serios desórdenes mentales», agregó Larry Speakes, vocero presidencial norteamericano.

La Administración estadounidense aceptará, según el acuerdo, reiniciar la tramitación normal de solicitudes de visado generadas en Cuba, procedimiento suspendido en 1980, agregó el anuncio.

Speakes insistió en señalar que el acuerdo entre los Gobiernos estadounidense del presidente Reagan y cubano presidido por Fidel Castro no debe interpretarse como un mejoramiento de las relaciones entre ambos países.

«La conclusión de un acuerdo sobre este tema no es indicio de ningún cambio en la política de Estados Unidos hacia Cuba», declaró el portavoz presidencial.

La presencia de aproximadamente veinticinco mil soldados cubanos en Angola y la «intervención (de Cuba) en el proceso de democratización de las naciones en América Central» constituyen el núcleo de las quejas estadounidenses, manifestó.

Interrogado respecto al motivo por el cual no sería posible mejorar las relaciones entre los dos países, Speakes se limitó a afirmar.

«Indudablemente estamos dispuestos a hablar con los cubanos si ellos dan muestras de que están dispuestos a reingresar a la familia de naciones del hemisferio occidental».

El acuerdo —logrado en negociaciones conducidas por el vicecanciller cubano, Ricardo Alarcón de Quesada, y el asesor jurídico adjunto del Departamento de Estado norteamericano, Michael Kozak— prevé que el Gobierno de Reagan inicie el regreso de los cubanos considerados «indeseables» a razón de cien por mes a partir del 14 de Enero, indicó un alto funcionario de la cancillería estadounidense.

EL ACUERDO PERMITIRA EMIGRAR A 20.000 PERSONAS POR AÑO

De acuerdo con un comunicado oficial de la cancillería cubana, Estados Unidos expedirá visados preferenciales de inmigración a ciudadanos cubanos residentes en la isla, hasta veinte mil por año, en especial a familiares de ciudadanos norteamericanos y cubanos residentes permanentemente en esa nación.

Por su parte, Cuba permitirá el regreso de 2.746 ciudadanos considerados como «indeseables» por las autoridades norteamericanas.

La totalidad de estas personas salieron a Estados Unidos en 1980 por un puerto de Mariel, tras los incidentes ocurridos en la Embajada de Perú.

En el caso de los ex-presos políticos, cuyo número se estima en veinte mil incluídos sus familiares, el documento indica que ambas delegaciones expresaron preocupación por la situación, aunque Washington aceptó recibir tres mil inmigrantes por año.

DURAS CRITICAS DEL DIRECTOR GENERAL DE LA U. N. E. S. C. O. A ESTADOS UNIDOS

París (Colpisa - IPS). — Estados Unidos deberá definir en los próximos días su posición definitiva sobre la UNESCO: si la abandona, como anunció hace un año, o si continúa en su seno.

En tanto, Gran Bretaña, al comunicar su preaviso de retirada para fines de 1985, se suma a las amenazas que pesan sobre la Organización de Naciones Unidas para la Educación, la Ciencia y la Cultura y que amenazan debilitarla.

Sin embargo, sostiene su director general, Amadou Mahtar M'Bow, «La UNESCO no atraviesa por ninguna crisis. Su programa, aprobado por su Asamblea General, con participación de sus 161 miembros, está en ejecución, y los principios de su creación son respetados».

Estados Unidos acusa a la UNESCO de burocratización, politización, mala gestión administrativa, mientras el director general aparece en muchos comentarios de funcionarios y periodistas como un autócrata, que vive con un lujo escandaloso, y que dirige la institución dictatorialmente, minimizando la participación de los países miembros.

IPS: ¿Estaría usted dispuesto a renunciar para satisfacer a Estados Unidos?

MB: La Administración norteamericana no quedaría satisfecha sólo con mi dimisión. Además, yo no estoy bajo sus órdenes, ni las de la Unión Soviética, ni de ningún otro Gobierno: fui elegido por la comunidad universal y respetaré esa voluntad.

«La UNESCO es una institución intergubernamental, cuya vocación es contribuir a la paz y la seguridad de la Humanidad, que no son objetivos solamente técnicos, de lo que se desprende que su misión es política en el sentido estricto del término», recalcó el entrevistado.

En su opinión, cuando se cuestiona por ese motivo a la UNESCO, es a todo el sistema de Naciones Unidas, creado después de la Segunda Guerra Mundial, al que se pone en tela de juicio, dado que ciertos Estados miembros no se reconocerían hoy en sus fundamentos de igualdad y solidaridad, enfatizó.

«Lo más importante, es que la decisión de abandonar la UNESCO se inscribe en un contexto internacional que no se puede dejar de analizar, pues todo indica que se ha llegado a un viraje de la historia», advirtió M'Bow.

Al centro de esta cuestión está el hecho de que ciertos Gobiernos creen que hay que renunciar a los fundamentos de las organizaciones internacionales y a su postulado esencial: la cooperación y la ayuda mutua en el marco del sistema de Naciones Unidas.

Sin embargo, precisó el director general de la UNESCO, muchos países subdesarrollados consideran importantes las relaciones multilaterales, a través de los organismos especializados, porque ésta se hace sin apremios ni condicionamientos políticos previos.

La campaña actual contra la UNESCO «me recuerda el estilo de la propaganda nazi, en vísperas de la guerra mundial para permitir al Régimen hitleriano propinar buenos golpes y buena conciencia a quienes actuaban en función de una estrategia que finalmente, responsabilizara a los judíos y a otros países de la ocupación de Europa» dijo M'Bow.

La organización consagra 30 millones de dólares todos los años a sus actividades científicas, con una participación de 20 mil cuadros de todo el Mundo, y anualmente 4.000 investigadores se benefician de cursos de formación, organizados por la UNESCO, precisó.

La mayor parte de las críticas que recibimos, es producto de la imaginación e impotencia de ciertos Gobiernos, que no tienen ningún sentido de su responsabilidad ante la comunidad internacional, dijo.

En cambio, desarrollan una estrategia —«nada inocente»— que busca evitar que el Tercer Mundo utilice los elementos de la ciencia y la técnica modernas, eliminando los contactos de los países en desarrollo con la comunidad científica internacional, afirmó el director general.

ASESINADO EN ROMA UN MIEMBRO DE LA O.L.P.

Roma (Efe). — La Policía italiana identificó hoy al extranjero asesinado anoche en Roma como Ismail Darwish, miembro de la Organización para la Liberación de Palestina (OLP).

El grupo terrorista «Brigadas revolucionarias» se atribuyó la responsabilidad del atentado en una llamada telefónica a la sede de la agencia francesa de noticias «AFP» en París.

Según un portavoz de la OLP, Darwish había llegado a Roma procedente de Túnez y se encontraba en la capital italiana «por motivos turísticos».

La víctima fue atacada por dos desconocidos que le hicieron cuatro disparos en la cabeza con una pistola provista de silenciador mientras caminaba por las cercanías del hotel donde se hospedaba, en pleno centro de Roma.

Darwish se había inscrito en el hotel con pasaporte extendido a nombre de un comerciante de alfombras llamado Mohammad Abdelrahman, de 32 años.

ALMACENES Lázaro
SAN PABLO, 21-23. — BURGOS
DISTRIBUIDOR TAPIFLEX
CANAPES
FLEX
SOMIERS
COLCHONES
CAMAS PLEGABLES - CAMAS - NIDO - COLCHONES GOMA · ESPUMA - ALMOHADAS

M.C.D. 2018

COMIENZA LA CARRERA ELECTORAL EN BOLIVIA CON LA DIMISION DE DOS ALTOS CARGOS

La Paz (Efe). — El vicepresidente del Gobierno boliviano Jaime Paz Zamora, dimitió el viernes de su cargo para poder presentarse a las próximas elecciones generales.

Ese mismo día abandonaron sus puestos en el Gabinete los ministros de Educación, Alfonso Camacho, y de la secretaría general de la Presidencia, Miguel Urioste, ambos miembros del Movimiento de Izquierda Revolucionaria (MIR) que encabeza Paz Zamora.

La dimisión de Camacho y Urioste reduce a dos los representantes del MIR en el Gobierno del presidente Hernán Siles Zuazo.

Paz Zamora renunció a su cargo poco después de que Siles Zuazo aprobara el decreto de la convocatoria de elecciones anticipadas para el 16 de Junio de 1985.

En los comicios se disputarán los cargos de presidente y vicepresidente y se renovarán los escaños de la Cámara de Diputados y del Senado, así como las representaciones municipales.

Paz Zamora expresó la esperanza de que las futuras elecciones sirvan a los bolivianos para «renovar su fe en el proceso democrático».

También destacó la necesidad de que de las urnas salga una nueva mayoría nacional, capaz de consolidar el proceso democrático y de formar un Gobierno con amplio apoyo popular.

Ls dos ministros del MIR no explicaron las razones concretas de su dimisión, que obliga a Siles Zuazo a una nueva remodelación de su Gabinete.

Sin embargo, fuentes del Gobierno indicaron a «Efe» que la renuncia de ambos se debe a su deseo de presentarse como candidatos a las elecciones.

La Constitución boliviana dispone qu elos funcionarios que quieran presentarse como candidatos habrán de abandonar sus cargos por lo menos seis meses antes de la fecha de los comicios.

DIVERGENCIAS ENTRE EGIPTO Y EE. UU. POR LA INCLUSION O NO DE LA O. L. P. EN LA CONFERENCIA SOBRE ORIENTE MEDIO

El Cairo (Efe). — Las diferencias entre Egipto y los Estados Unidos sobre la necesidad de convocar una conferencia internacional sobre Oriente Medio han quedado de manifiesto, tras la entrevista entre el presidente egipcio y el secretario de Estado adjunto de los Estados Unidos Richard Murphy.

Tras la entrevista que el enviado especial norteamericano para Oriente Medio mantuvo, ayer sábado con el presidente Hosni Muvarak, en El Cairo, Ricard Murphy manifestó que la posición de la Administración Reagan respecto a la convocatoria de una conferencia internacional sigue siendo contraria a la propuesta Egipcio-Jordana, tras la visita del Rey Husein a El Cairo.

«Los Estados Unidos no consideran que dicha conferencia sea útil para avanzar constructivamente hacia una paz global en Oriente Medio», dijo Richard Murphy.

El presidente egipcio, por otra parte, manifestó al enviado norteamericano que Egipto continuará con sus esfuerzos diplomáticos para la convocatoria de la conferencia según la resolución 242 de las Naciones Unidas y la propuesta egipto-jordana que prevé la asistencia de «todas las partes afectadas», incluída la OLP como «único representante legal del pueblo palestino».

A pesar del diferente punto de vista en lo que El Cairo considera el punto de mayor importancia, el enviado norteamericano calificó la entrevista de constructiva y afirmó que las relaciones entre ambos países son «muy buenas».

ACUSADOS DE ASESINATO LOS AUTORES DEL SECUESTRO DEL SACERDOTE POPIELUSZKO

Varsovia (Efe). — El juicio a tres miembros de los Servicios Secretos polacos acusados del secuestro y asesinato del sacerdote Jerzy Popieluszko comenzará el próximo, día 27 de Diciembre en la ciudad de Torum, según anunció el portavoz del Ministerio polaco de Justicia el viernes.

Las acusaciones contra Grzegorz Piotrowski, Waldemar Chmielewski y Leszek Pekala son de secuestro y asesinato premeditado, mientras que el cuarto encausado, Adam Pietruszka, superior de los restantes tres acusados, deberá responder a las acusaciones de instigación y complicidad.

Según informaciones de la agencia oficial polaca, «PAP», comparecerán 22 testigos al juicio y oirán en poder de la Fiscalía del Estado las declaraciones de 62 personas.

El sacerdote Popieluszko fue secuestrado el 19 de Octubre en las cercanías de Torun, fue asesinado y su cadáver sumergido en el embalse de Wloclawek.

Al proceso, cuyas posibles penas oscilan entre ocho años de prisión y la muerte, asistirán dos abogados enviados por la Iglesia Católica polaca.

Intenso despliegue diplomático de las dos superpotencias

Moscú (Efe). — Mijail Gorbiachow, actual «ideólogo» y número dos» del Kremlin, salió hoy hacia Londres en visita oficial encabezando una delegación parlamentaria de la Unión Soviética.

Este , otros recientes contactos internacionales parecen confirmar su condición de sucesor potencial del actual «núro uno» soviético, Constantin Chernienko.

Gorbiachov es, a sus 53 años, el miembro más joven del Politburó del Partido Comunista de la URSS.

Los parlamentarios soviéticos han sido invitados por la Cámara de los Comunes a visitar Gran Bretaña en el marco de ese tipo de contactos a los que la URSS asigna cierta importancia por considerar que «favorecen la comprensión mutua».

Gorbiachov es presidente de la Comisión de Asuntos Exteriores de la Cámara de la Unión, que, junto a la Cámara de las Nacionalidades, integra el Soviet Supremo o parlamento de la URSS.

Por otra parte, el secretario de Estado norteamericano y el canciller de Alemania Federal, Helmut Kohl, se entrevistarán hoy en privado y hablarán de la próxima reanudación del diálogo Este-Oeste sobre desarme. Y, aunque la cancillería declinó dar detalles sobre las conversaciones, se da por descontado que tratarán de las perspectivas de reanudación del diálogo de las superpotencias.

ENTREGA DE ALIMENTOS A REFUGIADOS ETIOPES

Un aspecto de la entrega de alimentos en un campo de refugiados etíopes. A pesar de las ayudas llegadas desde numerosos países, que han respondido a la llamada para aliviar la dramática situación de Etiopía, todavía son miles de personas las que vienen falleciendo por el hambre. En este campo, los refugiados se agolpan ante la llegada de un camión con alimentos. — Telefoto EFE.

teletipo

EXITO EN LA PRUEBA DEL AVION EXPERIMENTAL «X-29»

Washington (Efe). — Las pruebas del avión «X-29», un prototipo de caza diseñado para probar tecnologías de la nueva generación de este tipo de aparatos, se realizaron hoy en el desierto de Mojave (California) con toda normalidad.

Esta era la primera vez en 13 años que un avión militar experimental era puesto a prueba.

El experimento acabó con el aterrizaje del aparato en el mismo lugar que era utilizado antes por las naves espaciales cuando regresaban a la Tierra.

El «X-29» no será nunca fabricado, puesto que está diseñado sólo para probar nuevas tecnologías que se utilizarán luego en los cazas del futuro controlados por ordenadores

NICARAGUA: EE. UU. TRATA DE AVANZAR EN TERRENO MILITAR

Managua (Efe). — El coordinador de la Junta de Gobierno de Nicaragua, Daniel Ortega, declaró hoy que Estados Unidos «trata de avanzar en el terreno militar para mejorar sus posiciones de negociación y aún tratan de invadirnos».

Ortega dijo que en las negociaciones entre Estados Unidos y Nicaragua en el puerto mejicano de Manzanillo, el Gobierno sandinista «mantiene una posición firme para lograr un entendimiento dentro de un marco de seguridad» para ambos países.

«Pero tenemos que destruir a las fuerzas «contrarrevolucionarias» que son la punta de lanza de la invasión, para mejorar nuestra posición de negociación, dijo Ortega.

CONCEDE 615 MILLONES DE DOLARES A MARCOS

Washington (Efe). — El Fondo Monetario Internacional (FMI) concederá 615 millones de dólares al Gobierno filipino de Fernando Marcos.

El FMI precisó que el interés del préstamo, de tres a cinco años, variará con el mercado, aunque los índices actuales pueden hacer que sea del 8,5 por ciento al año.

El préstamo fue concedido, según el fondo, después de que el Gobierno filipino acordó reducir su déficit, cortar la inflación y estrechar el control del sistema económico nacional.

DETENIDO UN CONGRESISTA ANTE LA EMBAJADA SURAFRICANA

Washington (Efe). — Un nuevo congresista fue detenido ayer frente a la Embajada surafricana en Washington.

Junto a Harold Ford, miembro de la Cámara de Representantes del Congreso norteamericano, fueron detenidos también dos profesores de Universidad, con lo que son ya más de cien las personas detenidas desde que comenzaron las manifestaciones de protesta contra el régimen del «Apartheid», hace tres semanas.

En este centenar de personas se incluyen dieciséis congresistas y dos hijos del asesinado senador Robert Kennedy, que han venido desfilando frente a la Embajada surafricana para protestar por el sistema segregacionista de Pretonia

HUELGA DE HAMBRE DE 500 PRESOS POLITICOS DE EL SALVADOR

La comisión, no oficial, de derechos humanos de El Salvador señaló en un periódico local que los presos políticos demandan además el esclarecimiento del paradero de los desaparecidos en los últimos años, y la derogación de un decreto que permite «legalizar la tortura física y psicológica para extraer la declaración extrajudicial».

Y afirman que antes del inicio de la huelga de hambre en la cárcel de mujeres de Ilopango «las reos fueron víctimas de un cruel atentado por parte de la Policía de Hacienda».

AYUNTAMIENTO MEDINA DE POMAR

CONCURSO - SUBASTA

OBJETO: Ampliación del Abastecimiento de Aguas, 1.º Fase.

TIPO: 18.851.069 pesetas.

PROPOSICIONES: Hasta el 5 de Enero.

ANUNCIO EXTENSO: «B. O. del Estado» del día 11 del actual.

Medina de Pomar, 12 Diciembre 1984

EL ALCALDE,

Ilegible

M.C.D. 2018

EMPIEZA A SER CONTROLADO EL FRAUDE POR DESEMPLEO

Madrid (Europa Press). — La cantidad de dinero que se abonó indebidamente por prestaciones de desempleo ha disminuío considerablemente, en el primer semestre del presente año, según se ha informado a Europa Press en fuentes oficiales. Sin embargo los pagos indebidos en la provincia de Barcelona no se han reducido en la proporción deseada, sino en un 50 por ciento aproximadamente.

En 1982 el total nacional de pagos indebidos ascendió a casi 4.000 millones de pesetas, de los que corresponden 500 millones sólo a Barcelona. En 1983, estas cantidades aumentaron para el total nacional en 1.300 millones de pesetas y en Barcelona sólo 272,2 millones. El saldo nacional de 1983 se situó en 5.255 millones de pesetas y el de Barcelona en 873,8 millones.

Durante el primer semestre de este año el total nacional de pagos indebidos por desempleo creció en 240,3 millones de pesetas y el de Barcelona en 164,8 millones.

RECUPERACION

Las estadísticas oficiales indican que mientras en 1983 el Instituto Nacional de Empleo (INEM) únicamente recuperó el 47,3 por ciento de los pagos indebidos, en el total nacional, y el 17,5 por ciento en la provincia de Barcelona, durante el primer semestre del presente año se recuperó el 93,4 por 100 a nivel nacional y el 57,5 por ciento en Barcelona. Esto supone la detención del aumento del importe de pagos indebidos en el total nacional y una notable mejora en la provincia de Barcelona, según la interpretación oficial conocida por Europa Press.

Solicita una Ley consensuada

A. P., EN DESACUERDO CON LA FORMA DE ENJUICIAR LA SANIDAD EN SU CONJUNTO

Madrid (Efe). — La comisión nacional de Sanidad de Alianza Popular considera que la futura Ley general de Sanidad debe ser una ley de Estado aceptada por todos los sectores implicados.

Carlos Ruiz Soto, presidente de la comisión sanitaria del partido, dijo hoy en «rueda de Prensa» que ha habido demasiados anteproyectos y críticas de todas las Instituciones profesionales y sanitarias que hacen que la Ley esté muerta antes de nacer.

Para el diputado aliancista, la vuelta del anteproyecto a la comisión de subsecretarios supone un mal síntoma que pone de manifiesto que sobre el contenido de la Ley ha primado el oportunismo político.

El diputado criticó la ambigüedad de la Ley y pidió que no se gobernara por decretos-leyes que hurtan el contenido de la ley y suponen «una falta de cortesía parlamentaria». No estamos de acuerdo —subrayó— en la forma en enjuiciar la Sanidad en su globalidad porque se priva a los españoles de la medicina libre o privada».

Carrillo se considera sancionado por el PCE

Cree que Gerardo Iglesias no parece tener una idea clara de donde dirigirse

Zaragoza (Europa Press). — El ex secretario general del Partido Comunista de España, Santiago Carrillo, declaró hoy en Zaragoza que se considera sancionado en la práctica por su partido y que Gerardo Iglesias no parece que tiene una idea clara de a dónde ir en el futuro.

Santiago Carrillo presentó en Zaragoza la revista «Ahora», de la que es director. En una breve conversación con los periodistas, Carrillo aseguró que no quiere volver a ser secretario general, lo que no quiere decir que no vaya a seguir peleando porque no desaparezca el PCE. Reconoció que en estos momentos existe el peligro de que el partido «estalle» dado que continúa perdiendo militancia y Gerardo Iglesias no parece que tenga una idea de a dónde ir en el futuro y se niega a clarificar la situación y afrontar los problemas.

Sobre el Congreso del PSOE, insistió en que no puede haber sorpresas en él, ya que hay una práctica identidad entre el aparato del Partido Socialista y los cargos del Gobierno y la Administración.

La Rioja, a la cabeza del alcoholismo en España

Logroño (Efe). — La Rioja con el País Vasco, Asturias y Cantabria, figuran a la cabeza del alcoholismo en España.

La importancia de este sector en la economía de la región, donde la producción y calidad de sus vinos es muy superior a la de otras regiones, contribuye a que sean muchas las personas afectadas por este problema.

Según los especialistas, los profesionales con más índice de alcoholismo son los camareros, los trabajadores en bodegas y cocineros, aunque también se dan abundantes casos entre camioneros y viajantes.

El alcoholismo en España afecta a un 7 por ciento de la población y en La Rioja oscila entre el 7,5 y el 8 por ciento.

Dentro de estas cifras, un 12 por ciento corresponde a los hombres, aunque aumenta progresivamente el índice en mujeres y aún en niños por culpa, en este último caso, de los dañinos vinos quinados que no estimulan el apetito y en cambio, producen alcohólicos en potencia.

Se considera que una persona está en grave riesgo de alcoholizarse cuando consume más de 75 centímetros cúbicos de alcohol por día, que equivalen a una botella de tres cuartos de litro de vino de doce grados.

LOS ESPAÑOLES NOS GASTAMOS EN FARMACIA 300.000 MILLONES DE PESETAS

Muchas veces se adquieren fármacos que no han sido recetados por el médico

Madrid (Logos). — En España somos muy dados a automedicarnos y en consecuencia, a comprar medicinas que no han sido recetadas por el médico. La «píldora milagrosa», que ha conseguido que un amigo adelgace o duerma sin problemas, la adoptamos alegremente. Por supuesto, sin consultar con el médico y muchas veces vienen los efectos totalmente contrarios a los deseados y los lamentables desenlaces de todos conocidos.

Si don Hilarión fuese un contemporáneo nuestro, seguro que se hubiese «forrado» con su modesta botica, porque los españoles nos hemos gastado en fármacos en el pasado año la astronómica cifra de 300.000 millones de pesetas de los que 200.000 han sido con cargo al INSALUD y el resto corresponde a los medicamentos comprados con recetas normales o sin receta.

Resulta curioso que un elevadísimo número de personas se consideran «médicos amateurs». No hay otra profesión, salvo la de periodista, con más «aficionados prácticos». Y en el caso de la Medicina es un gravísimo error. De cualquier persona es conocido que el medicamento que a unos les produce el efecto deseado, es decir beneficioso, a otros, por su estado de salud, por la composición química del fármaco o por cualquier otra circunstancia, les puede producir un efecto totalmente contrario y en algunos casos, hasta es posible que dañe seriamente nuestra salud. Pero la gente no lo entiende o al menos así nos lo hace ver.

Como dicen que para muestra basta un botón y pese a que las comparaciones son casi siempre odiosas, en Estados Unidos, ese país al que se le suele tomar de ejemplo de casi todo, tan sólo un 8 por ciento del presupuesto de Sanidad va destinado a la medicación. ¿Y en España? Pues nada menos que el 23 por ciento, es decir casi la cuarta parte De todas formas, a esta cifra habrá que añadir las medicinas despachadas en las farmacia militares, que tienen muchos miles de usuarios, dado que no solamente se benefician de ellas los titulares, sino sus familiares, los medicamentos proporcionados por la Cruz Roja y, por supuesto, todos aquellos recetados por médicos no pertenecientes a la Seguridad Social y que se adquieren con una receta ordinaria, pagando íntegramente su importe.

Como si de cualquier otro producto de consumo se tratase, ante la gran demanda de «píldoras» o «comprimidos», hay en el mercado una gran oferta de fármacos y de ahí que nuestro «gran surtido farmacéutico» ascienda a unos 14.000 medicamentos. Ante esa amplísima gama es fácil comprender que para buscar un mismo efecto hay dos, tres, cuatro o media docena, como ocurre en los supermercados, el cliente tiene donde elegir.

M.C.D. 2018

Puede originar tensiones

El precio de la patata ha caído al aumentar mucho la producción

Madrid (Logos). — La patata puede provocar tensiones en el campo de modo inmediato. La cotización en origen ha bajado de las 14-15 pesetas por kilo de Agosto y Septiembre pasado a las 8-9 de la última semana, sin que apenas se registre demanda para una oferta muy elevada. Y no hay posibilidades de exportar cantidad alguna porque Europa también tiene una cosecha de patata que supera las necesidades del consumo.

En una reciente reunión para tratar de este problema, algunas organizaciones agrarias han pedido que para evitar el hundimiento de los precios, la Administración apoye la inmovilización de una importante cantidad de patata por parte de almacenistas y productores bajo la supervisión del FORPPA y que se realice una campaña de orientación y promoción del consumo. Asimismo, se pide que en la aplicación de las normas de calidad que entrarán en vigor a partir del mes de Enero se establezca un calibre mínimo de 44 milímetros para la venta al público, en vez de los 40 previstos.

MAS PRODUCCION

Los problemas de la patata veían venir este año tras algunas campañas de precios aceptables, incluso altos, hasta el punto de que hace apenas doce meses la Administración estuvo a punto de facilitar la importación para evitar que se disparasen por encima de las 20 pesetas-kilo.

La cosecha global de patata este año se va a situar en unos 5,9 millones de toneladas, lo que supone un incremento del 14-15 por 100 sobre la del año pasado. La superficie ha pasado de 337.000 a 343.000 hectáreas, con un incremento concentrado sobre todo en la patata de media estación (se recoge en el período comprendido entre el 15 de Junio y el 30 de Septiembre), que ha pasado de 161.000 a 171.000 hectáreas.

Este incremento de la superficie dedicada a la patata de media estación ha traído un importante salto en la producción, que ha pasado de 2,37 a 2,96 millones de toneladas. Para colmo, las buenas condiciones climáticas han provocado un previsible aumento de la producción de patata tardía (del 30 de Septiembre al 15 de Enero) que pasará de 1,97 a 2,04 millones de toneladas, a pesar de un descenso en la superficie de 3.000 hectáreas.

LA APERTURA DE LA VERJA DE GIBRALTAR SERA TOTAL DESDE EL PRIMER DIA

Declaraciones del ministro Morán

Madrid (Efe). — La apertura de la verja de Gibraltar se hará para todo tipo de tráfico desde el primer día, según aclaró el ministro Morán a una comisión del PSOE del campo de Gibraltar.

La comisión, que se entrevistó con el ministro en el XXX Congreso del PSOE, está formada por Ramón Santos, diputado por Cádiz al Congreso, Rafael Palomino, miembro del Parlamento andaluz, y Antonio Díaz Lara y Eduardo López, alcaldes de los Municipios del campo de Gibraltar La Línea y San Roque.

El acuerdo de apertura de la verja de Gibraltar el 15 de Febrero próximo, adoptado en Bruselas entre el ministro de Asuntos Exteriores español y su colega británico, no especifica si la apertura se realizará de golpe o de modo gradual.

La aclaración de Morán de que la apertura será para todo tipo de tráfico desde el primer momento servirá, según dijeron a «Efe» los miembros de la comisión para disipar cierta inquietud sentida por los habitantes del campo de Gibraltar.

La comisión solicitó al ministro que en lo sucesivo puedan asistir a algunas de las sesiones que celebre el grupo de trabajo interministerial que el Gobierno ha creado para adecuar la legislación española a la comunitaria antes de la entrada en vigor del acuerdo sobre Gibraltar.

Morán, según los miembros de la comisión, se mostró de acuerdo aunque los contactos deberán hacerse siempre de modo informal.

Además, pidieron al ministro que los gibraltareños puedan pasar a España sin pasaporte, en lo que, según dijeron, Morán también se mostró de acuerdo, aunque les pidió que hicieran esa propuesta al Ministerio del Interior.

Llevar a cabo esta medida se encuentra con la dificultad de que los británicos, y los gibraltareños entre ellos, carecen de documento nacional de identidad, documento que sustituye habitualmente al pasaporte, según los miembros de la comisión.

PORTUGAL: LOS SINDICATOS PIDEN LA DIMISION DEL GOBIERNO

Lisboa (Efe). — La urgente dimisión del Gobierno que preside el socialista Mario Soares fue exigida hoy por miles de trabajadores en Lisboa, en una manifestación organizada por la Unión de Sindicatos de la capital portuguesa.

Esta fue la última acción de protesta realizada este año por los sindicatos de la USL, perteneciente a la poderosa intersindical de inspiración comunista, para protestar por la carestía de la vida, por la existencia de unos 150.000 trabajadores que no cobran sus salarios y para pedir la dimisión de la coalición socialista socialdemócrata que gobierna el país.

Según los organizadores, en la manifestación de hoy participaron unas 100.000 personas, aunque en otros medios se considera esta cifra como muy exagerada.

Varias decenas de miles de personas desafiaron la persistente lluvia y marcharon a lo largo del kilómetro y medio que separa la plaza de Pombal del Rossio.

Florival Lanca, coordinador de la USL, manifestó al término de la manifestación que resulta urgente provocar la dimisión del Gobierno Soares.

«La firma del acuerdo entre los partidos socialista y socialdemócrata para mantener su coalición sólo contribuirá a profundizar en su política de atentado a las libertades sindicales y a agravar, aún más, las condiciones de vida de los trabajadores, agregó.

RENFE no tiene infraestructura para ingresar en la CEE

Declaraciones de su anterior presidente

Tarragona (Europa Press) El expresidente de RENFE, Alejandro Rebollo, dijo hoy en Tarragona, donde pronunció una conferencia, que RENFE no tiene infraestructura ante el próximo ingreso de España en el Mercado Común, y el trazado actual de las vías férreas españolas es único en Europa en sentido negativo, ya que el 85 por ciento de los 13.000 kilómetros son curvas.

Respecto a la reducción de dos mil kilómetros de vía férrea, el expresidente de RENFE manifestó que esto era favorable, porque implica la disminución entre 3.000 y 5.000 millones de pesetas de gasto al año, teniendo en cuenta que el déficit actual de RENFE supera los veinte mil millones.

Dijo también que RENFE es una empresa que siempre ha tenido una contabilidad que equivocó al contribuyente, pero no por culpa de RENFE sino por culpa del Estado.

Dos bombas trampa de ETA, desactivadas por la Guardia Civil

Bilbao (Europa Press). — Fuerzas de la Guardia Civil descubrieron y desactivaron esta tarde en una zona de monte cercana a la localidad vizcaína de Lemona dos bombas-trampa que habían sido colocadas por algún comando de ETA.

A la una y media de la tarde se recibió una llamada telefónica en la redacción del periódico «Egin» indicando que en el buzón del citado diario se encontraba un croquis indicando el lugar exacto donde se encontraba el cadáver de un «chivato» de la Policía. La persona que hizo la llamada dijo pertenecer a ETA.

Inmediatamente fue avisada la Jefatura Superior de Policía, quien a su vez informó a la Comandancia de la Guardia Civil. Especialistas en desactivación de artefactos del Cuerpo se trasladaron hasta un camino que une Lemona y Belatxikieta. Según el croquis, a unos 200 metros del camino encontrarían una bolsa de plástico clavada a un árbol. Posteriormente tenían que torcer hacia la derecha, y a unos 30 metros hallarían el cadáver del supuesto chivato.

La Guardia Civil, que extremó las precauciones, descubrió, en lugar del cadáver, un artefacto-trampa, tipo hornillo, compuesto por unos dos kilos y medio de «Goma-2» y cinco de tornillos gruesos, a modo de metralla. El artefacto estaba preparado para que fuera activado al pisar un hilo o al romperlo. Los especialistas de la Guardia Civil pudieron desactivarlo antes de que estallara.

Poco más tarde, la Guardia Civil halló, a dos metros del primer artefacto, otra bomba trampa, colocada en el interior de un transistor preparada para accionarse al poner en funcionamiento el aparato. El transistor fue abandonado de forma que diera la impresión de haber sido perdido por el comando que colocó el primer artefacto.

En el interior del receptor de radio se encontraría un material explosivo detonador especial para este tipo de artefactos.

Después de 3 años

LLUEVE, EN LANZAROTE

Arrecife de Lanzarote (Efe). La lluvia ha caído hoy con intensidad en casi toda la isla de Lanzarote después de tres años de sequía, y ha sido recibida con regocijo, especialmente por la población agrícola.

Las copiosas precipitaciones han estado acompañadas por fuertes vientos del suroeste, mar gruesa y algo más insólito aquí: tormentas eléctricas con rayos y truenos.

En algunas zonas de la isla, la lluvia ha sido abundante, aunque se desconocen de momento las mediciones pluviométricas.

La beneficiosa lluvia permitirá iniciar las labores de siembra y favorece, sobre todo, a un cultivo importante en la isla, los cebollinos, que ya han sido trasplantados a tierras de labor.

Motociclismo

Alejandro Bodero y Eugenio Navarro, galardonados

Ayer se celebró en Madrid la asamblea nacional de la Federación Española de Motociclismo, a la que concurrieron presidentes y directivos de los diversos clubs regionales y provinciales y entre ellos el presidente del Real Moto Club Burgalés don Alejandro Bodero Cuesta y el vicepresidente, don Eugenio Navarro Izquierdo, que figuraron asimismo entre los galardonados.

Al señor Bodero le fue otorgada la Medalla de Plata al mérito motociclista, y al señor Navarro la de Bronce.

En el mismo acto Angel Nieto recibió la medalla de Oro por sus «doce Campeonatos Mundiales más uno».

Presidió el presidente de la RFME que venía ostentando dicho cargo y que ahora será relevado del mismo.

CONCURSO DE "MISS EUROPA"

Viena. — El concurso de «Miss Europa» se ha celebrado este año en esta capital. La ganadora ha sido la representante de Noruega, secretaria, de 22 años de edad, con ojos azules. Su nombre es Trine Elisabeth Mork, que aparece en el centro, después del concurso, flanqueada a la izquierda por la española Susana Alguacil, que quedó segunda. La tercera fue Rita Toth, representante de Hungría. — (Telefoto UPI-EFE)

M.C.D. 2018

arturo barrios
peletero

Arturo Barrios tiene el agrado de invitarle a la presentación de una selección de su colección 1984-85, que tiene lugar en sus salones de Juan Bravo, 1, durante los meses de Diciembre y Enero, los días:

Lunes a las 19 horas

Martes a las 12 y a las 19 horas

Miércoles a las 19 horas

Jueves a las 12 y a las 19 horas.

Reserve su plaza en los teléfonos: 435 95 04/82

Horario de tienda de lunes a sábado, de 10 a 13,30 horas y de 16,30 a 20,30 horas
(Domingos por la mañana, previa petición de hora)

C/. Juan Bravo, 1. Tels. 435 95 04/82 - 28006 Madrid

M.C.D. 2018

ARANDA DE DUERO

El 12 de Enero, inauguración de la Lonja Agropecuaria de Aranda

Mañana comienza la III Semana de la Radio local

(De nuestra corresponsal MERY VARONA).

Tal como se acordó en la reunión preparatoria celebrada a mediodía de ayer en el salón de la Caja de Ahorros del Círculo, el próximo 12 de Enero será la inauguración oficial de la Lonja Agropecuaria de Aranda, acto al que se invitará al gobernador civil de Burgos, delegado territorial de Agricultura, Ganadería y Montes de la Junta de Castilla y León y otras personalidades vinculadas al sector agropecuario.

A la reunión asistió una representación municipal encabezada por D. Porfirio Abad y D. Saturnino del Canto, procediéndose a la designación de los miembros que formarán la Comisión Gestora de la Lonja en representación de los sectores de producción y comercialización de cada producto objeto de contratación. En el de porcino cebado fueron designados D. Jaime Chico y D. Mariano Escolar; en lechones, D. José López Tobes y D. José A. de Pablo; en vacuno, D. Gregorio Molinero y D. Pedro Buquerín; en ovino, D. Félix Peñalba y D. Pedro Alcubilla López; en conejos, D. Manuel García y D. Lucio Cascajares; en cereales, Hermanos Miguel Velasco y Santiago Benito y en patatas, los Hermanos Miguel Velasco y D. José Sualdea. Faltan aún por designar los representantes del Ayuntamiento de Aranda, en quien recaerá estatutariamente la presidencia y de la Dirección General de Industrias Agrarias, un vocal por cada organismo.

De igual manera quedaron constituidas en la sesión de ayer las mesas de precios.

ELEGIDAS LAS JUNTAS DIRECTIVAS DE F.A.E. Y A.C.O.A.

En sesión pública celebrada el viernes en el salón del Ayuntamiento, resultaron elegidas las Juntas directivas de la Asociación de Comerciantes de Aranda, ACOA y de FAE-Aranda.

El acto contó con la asistencia de D. Angel Panero Flórez, reelegido presidente de la Confederación Española de la Pequeña y Mediana Empresa, CEPYME, y D. Cardos Romero Batallán, secretario adjunto de la Confederación de Empresarios de Castilla y León, D. Juan Campo, presidente provincial de la Asociación de Comercio, así como el vicepresidente de FAE-Burgos, D. Vicente Redondo, quienes instaron en sus parlamentos a una mayor unidad empresarial.

El presidente saliente de la Junta directiva de FAE-Aranda, D. Teodoro Esgueva mostró su satisfacción por la consolidación de esta asociación empresarial que funcionaba ya con total independencia de su homónima burgalesa.

Don Jesús Martínez Cajal, secretario de Fae-Burgos indicó el procedimiento a seguir para las votaciones que dieron como resultado la elección de D. Ramón Berzosa y D. Francisco Sanza como presidente y vicepresidente de ACOA, que formaban parte de la única candidatura presentada.

También se había presentado una candidatura única para la Junta directiva de FAE-Aranda, que recibió los 102 votos emitidos. A falta de determinar los cargos de cada uno de los miembros, resultaron elegidos D. Teodoro Esgueva, D. Jesús Tudanca, D. Pablo de las Heras, D. Emiliano Bartolomé, don Jesús Guijarro, D. Antonio de Santiago y D. José Luis Olivella.

LA GIMNASTICA ARANDINA RECIBE A LA TORESANA

No debiera tener dificultades la Gimnástica Arandina para vencer esta tarde a la Toresana en el partido que se disputará en el estadio El Montecillo a partir de las 15,45, si se tiene en cuenta que el equipo visitante es semicolista con 9 puntos y 7 negativos mientras que los locales figuran en el puesto 15 de la tabla con 12 puntos y 2 negativos.

Con la moral crecida tras la victoria del pasado domingo frente al Salas, el míster alineará a Marcos en la puerta, Maté, Zamora, Piru y Gaona en la defensa, Nacho, Bayón y Masi en los medios y en la delantera Miravalles, Soregui e Illera. Para posibles sustituciones, permanecerán en el banquillo de la intranquilidad Juan Carlos, Felipe, Rafa y Valderas.

Y EL GROMBER AL SARABRIS

También el Gromber tiene cita a partir de las 12 horas con la afición arandina. Será en el Polideportivo cubierto donde se enfrentará con el Sarabris.

El Gromber sigue imbatido en su terreno pero hoy está obligado además a demostrar que es el mejor para borrar el mal sabor dejado en la afición por la derrota de la jornada anterior en la cancha del Nava Asunción.

FASE PROVINCIAL DE LOS V JUEGOS POPULARES CASTELLANOS

Para completar la jornada deportiva, los aficionados a los deportes populares tienen una cita a partir de las 10 de la mañana en el Polideportivo Municipal donde se disputará la fase provincial de los V Juegos Populares Castellanos en las modalidades de tuta, calva, pelota mano parejas y rana.

Organiza la Diputación provincial en colaboración con el Ayuntamiento de Aranda, la Federación Burgalesa de Tuta y de Pelota y Michelín.

MAÑANA COMIENZA LA III SEMANA DE LA RADIO LOCAL

La emisora local Radiocadena Española organiza la tercera edición de la Semana de la Radio que se celebrará desde mañana, lunes, hasta el próximo domingo día 23. La radio será, pues, noticia esta semana y no sólo en nuestra población sino en toda la comarca ya que los micrófonos se trasladarán también a diversos pueblos de la Ribera desde donde se emitirán programas especiales.

Los actos organizados con este motivo por Radiocadena Aranda comenzarán con el programa «De 9 a 10» que estará protagonizado por el gobernador civil, don David León Blanco quien, desde el salón de la Caja de Ahorros Municipal de la Plaza Mayor, se someterá a las preguntas de los escolares arandinos.

A las 8,30 de la tarde se emitirá en directo un programa desde Hoyales de Roa. El martes la emisión será desde Roa donde actuará la Coral Cisneros y el grupo de flautas del colegio del mismo nombre.

El miércoles incluye uno de los platos fuertes de la programación especial de la III Semana de la Radio. Será a partir de las 8 de la tarde y en el Cine Aranda donde Fernando García Tola, director y presentador del programa de TV «Si yo fuera presidente» se someterá a las preguntas que deseen formularle los asistentes.

El jueves, nueva salida en este caso a Peñaranda de Duero y el viernes, también desde las 8,30, emisión desde Milagros. A las 6 del mismo viernes, y desde el salón de la Caja de Ahorros Municipal de Plaza Mayor, se emitirá en directo el programa «Radio Región». En este salón se celebrarán concursos y juegos desde las 6 de la tarde del sábado 22, protagonizados por personas populares de Aranda.

En la mañana del domingo tendrá lugar una fiesta en la Plaza Mayor de la Villa, donde a las 14 horas se clausurará esta III Edición de la Semana de la Radio.

En los pueblos donde se trasladarán los equipos de Radiocadena, se proyectará un audiovisual sobre «El patrimonio histórico-artístico de la Ribera» que ha sido realizado por la Federación de AA. Culturales de la Ribera del Duero.

Patrocina esta II Semana de la Radio local la Caja de Ahorros Municipal.

DEGUSTACION DE LOS VINOS RIBERA DEL DUERO

Organizado en colaboración con el Consejo Regulador de la Denominación de Origen Ribera del Duero, de 12 a 2 de esta mañana tendrá lugar en el Area Tudanca, situada en el término de Fuentespina, una degustación gratuita de los vinos de la Ribera que en estos días se exponen en dichas instalaciones hosteleras.

MOVIMIENTO DEMOGRAFICO

Nacimientos:

Iván Cebrecos Muñoz, María Soledad del Valle Martín, María Verónica Ballesteros, Silvia Cuesta Pascual, Raúl Juez de Domingo, Isabel Barrul, Mónica Esteban Cornejo, Daniel Quiza Sebal, Nestor Rodríguez Revenga, Alexandra Marañón de Agueda, Arturo Quero García, Oscar Martín Andrés, Diego Renedo Angulo, Laura Mínguez Delgado, Inmaculada Sacristán Pardilla.

Matrimonios:

Luis de Antonio Pérez, con María Belén Tobes Barrido; Daniel Miguel Núñez, con Juana Gil Casado; Dionisio Domingo Domingo, con Santas Ontoso Terradillos; Julián de Diego de Diego, con Julia Visitación de Juan Iglesias; Carlos María Cámara Arnáiz con María Mercedes Arranz Díez.

Defunciones:

Felisa García Molinero, 73 años; Jesús Andrés Tobes, 64 años; Piedad Herrera Abad, 93 años; Justina López Cirbián, 77 años; Josefa Martínez Cuesta, 93 años; Basilia Cámara Herrero, 85 años; Máximo Recio García, 77 años; Vicenta Cristóbal Rico, 82 años; Pedro Hernando Sanz, 33 años; Juana Olmos Nuño, 88 años; María Angeles Pascual Seijas, 63 años.

FARMACIA DE GUARDIA

La de doña María Angel González de Zúñiga, Obispo Acosta, 4.

Diario de Burgos
DELEGACION EN ARANDA DE DUERO
C/. Ronda, 8 - Teléfono 50 32 81

JUNTA DE CASTILLA Y LEON
Consejería de Bienestar Social
Concurso Público

La Consejería de Bienestar Social va a proceder a la realización de un estudio De Necesidades en materia de Acción Social en la Comunidad Autónoma de Castilla y León consistente, fundamentalmente, en un análisis demográfico, análisis de áreas de necesidad social y estudios de necesidades sociales por sectores de población, convocando el oportuno concurso público de licitación vigente que se publica en el "Boletín Oficial de Castilla y León" núm. 58, de 14 de diciembre de 1984.

Importe máximo: 18.000.000 de pesetas.

Fianza Provisional: 360.000 pesetas.

Los interesados podrán examinar la documentación en la Dirección General de Servicios Sociales, calle Ramón y Cajal núm. 6, de Valladolid, durante las horas de oficina hasta la fecha de presentación de proposiciones.

Presentación de proposiciones: Hasta las 13 horas del décimo día hábil siguiente al de publicación de la Orden de convocatoria en el "Boletín Oficial de Castilla y León".

Apertura de proposiciones: a las 14.30 horas del día 28 de diciembre de 1984.

El importe del presente anuncio será por cuenta del interesado.

Ford
CENTRO DE OCASION
TODAS MARCAS
LA GARANTIA FORD EN TODA OCASION
POR FIN DE AÑO
LIQUIDAMOS
60 VEHICULOS
A PRECIOS SIN COMPETENCIA
Autocid, s. a.
Ctra Madrid-Irún, Km. 234,4 • BURGOS

TOBOGAN
GRANDES
DESCUENTOS
POR REFORMA
tobogan
PLAZA ESPAÑA, 7

M.C.D. 2018

Briviesca

CICLO NAVIDEÑO ORGANIZADO POR LA ASOCIACION DE AMAS DE CASA "DOÑA MENCIA DE VELASCO"

Se celebraron concursos literarios y gastronómicos.-

Briviesca (De nuestro corresponsal C. G.). — Finalizó el ciclo navideño con los siguientes actos:

Concurso literario. — Primer premio, doña Violeta; segundo, Maru; tercero, Salu; cuarto, Emilita (todos con temas navideños); el quinto premio fue para un grupo de señoras por el canto de un villancico.

Presentación de mesas decoradas con motivos navideños. — Primer premio, «El postre de la abuela», presentado por un grupo de señoras y que consta de arroz con leche, natillas, rosquillas, leche frita, hojaldres, muñequeras, almendras garrapiñadas, peladillas y turrón.

Segundo premio, Cena Navideña, presentado por una sola señora, que consta de vaul-au-vent de verduras, merluza a la merlanga, escarola al agíbiris y de postre, castañas glaseadas, pan casero y chacolí, con representación de un Belén.

Tercer premio: mesita con un Belén en minatura, presentado por una sola señora.

Cuarto premio: «El Bodegón», presentado por un grupo de señoras, consistente en liebres, conejos, escopeta, canana y demás utensilios de caza y pesca, denominado «En Briviesca, el que no caza pesca».

Quinto premio, presentado por el mismo grupo: «El árbol de Navidad», lleno de adornos, con miniaturas antiguas y otros motivos.

El Jurado estuvo integrado por dos cocineros de dos restaurantes de la ciudad.

PRESENTACION DE PLATOS NAVIDEÑOS

Confeccionados por la profesora de cocina, Srta. Cristina, con una variedad de más de quince platos, quien dio una explicación de cómo se confecciona cada uno. A continuación, se procedió al sorteo de los platos presentados entre las asociadas.

La señora presidenta dio una detallada explicación de cómo se ha realizado este ciclo navideño.

Anunció que el martes día 18, a las seis de la tarde, se celebrará una misa por las asociadas fallecidas El miércoles a las cinco de la tarde se girará una visita a la Residencia de Ancianos, ofreciéndoles una alegre fiesta con entrega de obsequios para finalmente, desearles unas felices fiestas de Navidad.

Un momento de los actos organizados por la Asociación de Amas de Casa «Doña Mencía de Velasco» dentro del ciclo Navideño. — (Foto MONTEJO)

LA PARTE DE BUREBA

«ADIOS A UN AMIGO»

Se nos fue un amigo, se llamaba Joaquín. El pueblo de La Parte de Bureba está triste, pues ha perdido a un buen vecino, a una gran persona.

Joaquín era un hombre muy servicial, siempre estaba dispuesto a colaborar, era para todos. Estaba siempre allí donde hacía falta: ahí está la «Peña Virgen Pasiega», ahí está el Club de Fútbol. Ahí está el Ayuntamiento: todo era objeto de su preocupación y de su entrega y por eso estamos tristes.

Como testimonio de su buen hacer tenemos a la gran multitud que se dio cita para darle su último adiós; fue un adiós impresionante, porque Joaquín era muy querido por todos.

Nos ha dejado en una situación mezcla de rabia y de impotencia. La muerte no ha reparado. Estamos muy tristes por tu partida. Te has ido muy de prisa, como si pensaras que tu enfermedad era motivo de molestia para nosotros. Te has ido en silencio.

Con dolor y esperanza te decimos ¡adiós Joaquín, amigo de todos! Eras un hombre bueno. Descansa en paz.

TUS AMIGOS

Roa: Balcón del Duero

LA CRUZ ROJA FESTEJA A SU PATRONA.- OBRAS PARA INTERES DEL MUNICIPIO

Con toda solemnidad y animación, se celebró el día de la Inmaculada, fiesta que especialmente la Cruz Roja conmemora por ser Patrona de la Institución. En este día, se vio a toda la dotación militar correctamente uniformada asistir a la misa mayor que presidía la Asamblea Local de Cruz Roja y con el templo completamente abarrotado de fieles que se quisieron sumar sin duda por especial simpatía y agradecimiento.

El Sr. Cura párroco, don Eliseo Ortega, al mismo tiempo que aludía a la importancia de la fiesta de la Inmaculada, tuvo palabras de elogio a la encomiable labor que tanto la Asamblea Local como la tropa del puesto de Cruz Roja venían haciendo, no sólo para los accidentados de la localidad, sino también para la comarca, y aquel que en un momento dado necesita los servicios y auxilios que tan eficazmente prestan en carretera.

Después de felicitar y felicitarse por el hecho de contar en la Villa con tan ejemplar equipo de directivos y sacrificados militares de Cruz Roja, recordó a los fallecidos del Cuerpo.

A la salida del templo, fueron felicitados los integrantes de la Asamblea Local por el numeroso público que manifestaba así su cariño y admiración por Cruz Roja.

OBRAS DE INTERES PARA ROA

La desviación en la carretera Nacional número 1 vía Roa, se ha halla en proyección de obra de una importancia vital para las comunicaciones y transportes ya que en ensanche dimensional de seis metros será la forma de que camiones que hasta ahora no era posible su tránsito, con estas importantes ampliaciones en la red viaria, será de un beneficio fundamental para esta zona.

PROXIMA ADJUDICACION DE LAS 140 VIVIENDAS

Trámites de última hora han dado el fruto apetecido, oudiéndose asegurar que en plazo muy breve, serán entregadas las viviendas ya finalizadas y cuyos propietarios o adjudicatarios esperan con impaciencia habitar.

JOSE LUIS ZANETTI

GUIA PROFESIONAL

JOSE PEREZ VILLORIA
CARDIOLOGO ECO BIDIMENSIONAL
Consulta de 11 a 1 y convenidas
General Vigón, 61
Teléfono: 23 23 33

DR. CASADO
C. PLASTICA, REPARADORA Y ESTETICA
Consulta: C/ Vitoria, 9-6.º A Previa cita.
Teléfono 26 91 86

JESUS SANTAMARINA
MEDICO OCULISTA
Avda Cid 16, 5.º G escalera izquierda
Horas concertadas
Teléfono: 20 48 77

DR ARROYO VECILLA
Medicina y Cirujía
OIDOS NARIZ GARGANTA
Plaza de España, 2.
Teléfono 263181
(Previa cita)

Juan Avellanosa
CIRUGIA ORTOPEDICA Y TRAUMATOLOGIA
Consulta: Reyes Católicos, 16, escalera 2.ª 8.º D. (tardes)
previa cita.
Teléfono: 22 50 23

ENRIQUE INCLAN
MEDICO
Consulta: de 12 a 2
Vitoria, 15-1.º. Burgos
Teléfono: 20 40 73

E. GARCIA VALTIERRA
MEDICO
ACUPUNTURA
LASERTERAPIA
Santa Clara, 53 - 1.º A
Teléfono 26 18 59
Consulta, previa petición hora.

Abelardo Carazo
GINECOLOGO
Maternólogo del Estado
VILLA PILAR - 2
Sanjurjo, 34, escalera 3.ª, 3.º A.
Teléfono: 23 69 12
Previa petición de hora.

Alonso Bañuelos
OFTALMOLOGO
Medicina y Cirugía de los ojos.
Espolón, 2
Teléfono: 20 93 49

L. MATA DIEGO
PODOLOGO
Ortopedia del pie.
Avda. del Cid, 46-1.º
De 11 a 2 y 4,30 a 7,30
Teléfono: 22 72 97

JOSE M. TELLEZ
CARDIOLOGO
Calle Miranda, 3, 1.º
Teléfono: 20 28 42
Horas concertadas

DR. LUIS RICO GONZALEZ
MEDICO
PSIQUIATRA
PSICOANALISTA
Reyes Católicos, 4-7.º B
Consulta de 5 a 8 previa petición de día y hora. Telf.: 23 35 10

José M. Martín Iglesias
Pedro Martín Iglesias
MEDICOS
H. consulta: De 10 a 2
ANALISIS CLINICOS
Reyes Católicos, 10.
Teléfono 22 11 66
Edificio Estudio, 2.º E
Sábados, de 9,30 a 11

DR. J. L. VIEJO BAÑUELOS
Enfermedades y Alergia del Aparato Respiratorio
Sanjurjo, 15, 1.º
Teléfonos:
202297 — 232032

L. F. BERRENDERO
Cirugía Ortopédica y Traumatología
C/. Concepción, 13, 1.º Izquierda
Consulta previa petición
Teléfono: 20 90 97

DR. CORTES
MEDICO OCULISTA
Julio Sáez de la Hoya número 8, 5.º
Teléfono: 23 94 40
Consulta: de 12 a 2 y previa petición de hora.

Dr. M. FEIJOO
ENFERMEDADES DEL SISTEMA NERVIOSO
Consulta:
Previa petición de hora
Tf. 229693 (mañanas)

AURELIO ALEMAN
AP. DIGESTIVO
ENDOSCOPIAS
(Consulta previa hora concertada al teléfono 20 27 18)
VITORIA, 28-6.º D

M.ª LUZ RODRIGUEZ SARASA
TRATAMIENTOS DE OBESIDAD
Plaza del Vena, K-1, 2.º D. Teléfono: 22 61 12
(Consulta previa petición de hora)

LENTILLAS PERMEABLES (R. P. G.)
ULTIMAS INVESTIGACIONES
OPTICA IZAMIL
LAIN CALVO, 28
Registro Colegio de Opticos con el N.º 458

OPTICA UNSAIN
JOYERIA - REGALOS
***
GRADUACION GAFAS - ADAPTACION DE LENTILLAS BLANDAS Y RIGIDAS
Y AHORA TAMBIEN DE USO PROLONGADO
-OPTICO OPTOMETRISTA-
ADAPTACION DE AUDIFONOS PARA SORDOS

M.C.D. 2018

EL FUTURO DE CASTILLA Y LEON

Somos una región con futuro.
La Comunidad de Castilla y León cuenta con recursos suficientes para crear su futuro:
los de la tierra, los energéticos, los financieros... y sus hombres.
Nuestra tierra. La tierra donde vivimos.
Nuestro mayor potencial económico.
Tierra amiga. Tierra de todos.

La incorporación de España al Mercado Común va a significar que nuestra Región, Castilla y León, tendrá que asumir su responsabilidad para obtener el máximo de beneficios de esta nueva situación.
Adecuar las estructuras de sus actuales fuentes de riqueza, fundamentalmente la agricultura y ganadería, y promocionar la industrialización y comercialización de sus productos agropecuarios, contribuirán a conseguir aquello que todos deseamos, incrementar el bienestar social.
Existen recursos financieros puestos en marcha por la Junta de Castilla y León para que ningún proyecto de futuro se frustre.

Para que esta Región salga adelante.
Con sus hombres. Los hombres que día a día han ido forjando esta realidad, secular y moderna, antigua y esperanzada que es Castilla y León. Los castellano leoneses que estamos aquí y los que están fuera.
Entre todos vamos a materializar el futuro deseado.
Anímate a hacer proyectos con ilusión.
Construye tu futuro en tu tierra.

La Tierra de todos

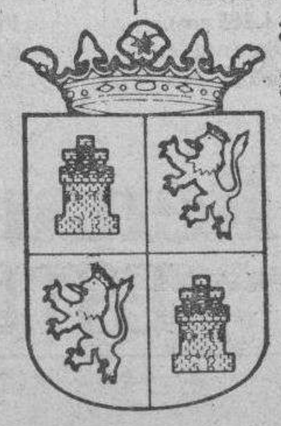

COMUNIDAD DE CASTILLA Y LEON

M.C.D. 2018

García Verdugo en busca de revulsivos

PACHETA Y CHAVARRI, NOVEDADES PARA JUGAR EN EL FEUDO DEL UNIVERSITARIO

El «míster» del Real Burgos sigue buscando revulsivos para mejorar la calidad de juego del equipo. De momento, esta mañana a partir de las 11,30 en feudo del Universitario, habrá cambios. Se quedan fuera del equipo Sicilia I e Ibáñez y, en su lugar, actuarán Pacheta y Chávarri. Así, el once inicial será el siguiente: Bastón: De la Viuda, Carmelo, Tamayo, Esteban Martín; Sicilia II, Pacheta, del Moral; Montero, Molinero y Chávarri. Para el banquillo, Medina, Sicilia I, Eduardo y Roselló. Este último todavía no se le ha visto. ¿Por qué será?

Huelga decir, pero lo recordamos, que el Burgos tiene la imperiosa obligación de ganar en el campo del Universitario. Cualquier otro resultado, empate o derrota, sería fracaso para un equipo profesional y cuidado en el aspecto técnico y físico durante cada día de la semana.

En otro orden de cosas, y no porque la directiva lo comentara en días pasados, señalar que García Verdugo que se cansa de pedir refuerzos le han «rizado el rizo». Siempre teníamos entendido que el «míster» los deseaba, pero que fuera otra persona el encargado. Pues bien, será él mismo quién correrá con tan difícil riesgo.

Va a hacer las veces de secretario técnico y ya se anuncia varios. Sin ir más lejos, por la capital de España podría haber algún ariete o jugador de medio campo recomendado por el ex atlético Rodri. Dos puestos claves. Dos refuerzos que, por cierto, la totalidad de la directiva no comparte. Muchos entienden que el Burgos tiene equipo para clasificarse, pero el informe del entrenador (cuatro folios) tuvo luz verde.

En otro orden de cosas, al parecer los jugadores tendrán congeladas sus «primas», a partir de este momento. La actuación frente a la Gimnástica puso nervioso a más de uno. Como primera medida, olvidarse, por ahora, de los extras. Como segunda, amonestar verbalmente a los jugadores y se ha dejado caer quu si no se rind epuuede haber rescisión de contratos para más de uno.

También se pudo saber, no precisamente por boca de los miembros de la directiva que al final de campaña es muy probable la convocatoria de elecciones a la presidencia del Burgos. Se ha llegado a la jornada décimosexta y se deja ver cierto nerviosismo y olvidos a la hora de las convocatorias de las ruedas de Prensa. Desconocemos quién es el encargado de este trabajo, pero existe y por eso va un tirón de orejas. Y poco más que contar del acontecer cotidiano del Burgos. Dentro de unas horas a ganar en el ambiente del Universitario (décimoquinto).

Ibáñez y Sicilia I se quedan fuera del equipo titular.

Partidos y árbitros para hoy domingo

PRIMERA DIVISION

Málaga - Valladolid, Urio Velázquez.
Ath. de Bilbao - Barcelona, Franco Martínez.
Sevilla - Gijón, Guruceta Muro.
Real Madrid - Valencia, Marín López.
Santander - Hércules, Borrás del Barrio.
Zaragoza - At. de Madrid, García de Loza.
Elche - Murcia, Pes Pérez.
Español - Real Sociedad, Ceballos Borrego.
Osasuna - Betis, Casajuana Rifa.

SEGUNDA DIVISION

Lorca - Tenerife, Lage Sánchez.
Las Palmas - Logroñés, Sánchez Moreno.
Cádiz - Mallorca, Vico Díaz.
Celta - Castellón, Martín Díez.
Cartagena - Castilla, Pérez Cabeza.
Granada - Coruña, Hernández Velázquez.
At. Madrileño - Bilbao, Alfonso Alvarez.
Calvo Sotelo - Huelva, Mazorra Freire.
Sabadell - Salamanca, García Prieto.
Barcelona At. - Oviedo, Martínez Guirao.

TERCERA DIVISION

(Grupo IV)

Numancia - Mirandés, Magdalena Aznar.

(Grupo VIII)

Universitario - BURGOS, Valladares Reguero.
BRIVIESCA - Cristo Olímpico, Candelas Castro.
Salmantino - Olmedo, Pérez Martínez.
Venta de Baños - Ponferradina, Espina Barrios.
La Bañeza - Coyanza, Rodríguez Fernández.
Bembibre - Leonesa, Torres Carrión.
Toreno - Astorga, Berrenechea Montero.
ARANDINA - Toresana, Santamaría Uzqueda.
Béjar - SALAS, Rivas Fernández.
Medinense - Valladolid P., García Moreno.

LA MEJOR OFERTA de VEHICULOS USADOS

Tenemos dos secciones de VEHICULOS USADOS

1ª

- Vehículos de todas MARCAS, MODELOS y PRECIOS.
- Vehículos totalmente REVISADOS
- GARANTIZADOS mediante contrato.

OFERTA hasta el 31 de DICIEMBRE

- Financiación a 12 meses SIN INTERESES
o
- Seguro obligatorio y daños a terceros
o
- Radio cassette nuevo instalado
o
- Transferencia por nuestra cuenta

2ª

Vehículos usados que vendemos a un precio más bajo de su tasación.

VENGA A VERLOS
y
Háganos su oferta, estudiaremos todas.

NO PASE FRIO este invierno

acuda a

Automóviles PEDROSA, S.A.

C/ Vitoria, 115-Telf. 22 77 07
Ctra. Madrid-Irún Km. 244-Telf. 227767

MAS COMODO Y MAS BARATO RESULTA LA UTILIZACION DEL

BONO - BUS

en los autobuses urbanos. La Caja de Ahorros del Círculo Católico de Obreros se los facilita en cualquiera de sus Oficinas.

Venga a ver el

Renault 18 GTX
EL PODER DEL ESTILO.

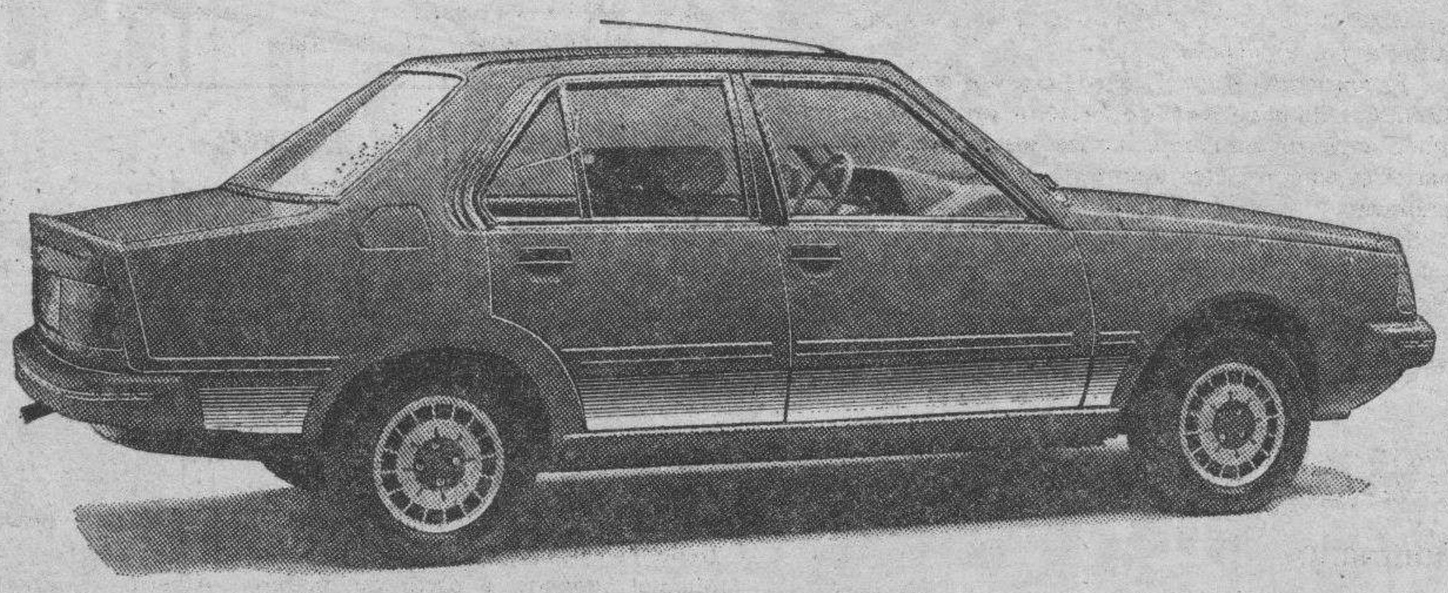

RENAULT 18 GTX, el coche que por sus innovaciones —motor de 2 litros y dirección asistida— eleva el placer de conducir al aportar una potencia suplementaria, además de una mayor flexibilidad y equilibrio, muy superiores a los que ofrecen los coches de su clase. Conjunto de características que configura la alta imagen de Estilo conseguida por la Gama Renault 18.

RENAULT 18 GTS
Motor: 1.647 cm³.
Berlina y Familiar

RENAULT 18 GTD
Motor Diesel 2 litros.
Berlina y Familiar

RENAULT 18 TURBO
Motor: 1.565 cm³.
Turboalimentado.
Berlina

RENAULT 18 GTX
Motor: 1.995 cm³.
Berlina y Familiar

Renault 18
ESTILO

Le esperamos en:

RED RENAULT DE BURGOS Y PROVINCIA

M.C.D. 2018

Hockey sobre patines

El K-7, por su primera victoria

Hoy a las doce en la pista municipal de El Plantío el K-7 recibe la visita del Pacharán La Navarra de San Sebastián, equipo éste que ocupa actualmente el último lugar de la tabla en la Liga de Segunda División. Buena oportunidad para que el equipo burgalés coseche su primera victoria en competición oficial y empezar a alejarse de los últimos lugares.

Para ello los entrenamientos han continuado con normalidad durante la semana y hay que registrar que el equipo se encuentra al completo después de superadas las tres lesiones que tenía hace dos jornadas. El partido se ha preparado con mucha ilusión y se confía en poder dar una alegría a la afición del patín que bien se lo merece.

Esperemos que la pista «El Plantío» registre una buena afluencia de espectadores, y que el K-7 alcance el triunfo.

Halterofilia

Las selecciones «B» de Burgos y Cantabria, a escena

Hoy, domingo, a las doce del mediodía se enfrentarán en las instalaciones habilitadas para este deporte en el Polideportivo Municipal de «El Plantío» las selecciones «B» de Burgos y Cantabria.

El equipo burgalés compuesto en su mayor parte por atletas de categoría juvenil estará formado por Rafael Zaldivar, Enrique Manso, Esteban Arrabal y Miguel A. Blanco en categoría de 67,5 Kgs.; J. Luis Calvo en categoría de 60 Kgs.; Fernando Martínez y Pablo Yudego en categoría de 75 Kgs. de peso corporal.

Olimpismo

RESPUESTA DE SAMARANCH A FIDEL CASTRO

Lausana (Suiza) (Efe). — El presidente del Comité Olímpico Internacional, Juan Antonio Samaranch, ha respondido a la carta que le envió el día 29 del pasado mes de Noviembre el presidente cubano, Fidel Castro, en la que le sugería que los próximos juegos olímpicos se celebrarán conjuntamente por las dos Coreas.

En su respuesta, Samaranch agradece al presidente de Cuba sus consejos y el «interés permanente que manifiesta por el deporte».

El presidente del COI añade que «os aseguro que el Comité Olímplico está dispuesto a organizar una reunión entre representantes de las dos Coreas, si las dos partes se comprometen a no tratar en ella de cuestiones políticas».

Refiriéndose al problema de los Juegos panamericanos de 1987, también mencionado por Fidel Castro, Samaranch lamenta el conflicto surgido a raíz de otorgar a Estados Unidos la organización de los mismos, tras la renuncia de Ecuador por motivos económicos, y ofrece la ayuda del COI «para que este problema no rompa la unidad que debe existir entre el deporte americano».

Balonmano

LOS ARANDINOS A GANAR AL SARABRIS

Hoy será jornada de descanso para Autocid, cuya directiva sigue trabajando para que este club mantenga la antorcha del balonmano a nivel nacional en nuestra ciudad. Por su parte, Gromber Aranda recibe, dentro de unas horas la visita del Sarabris, octavo en la tabla. Los arandinos con nueve puntos comparten la primera plaza con Renault Aranjuez y Bodegas la Seca de León.

TORNEOS PROVINCIALES

RESULTADOS Y CLASIFICACIONES

Villadiego, 24; Gromber, 21.
Michelín, 24; Salas, 9.
La Casera, 13; Tardajos, 15.

Michelín, 6 puntos, Gromber, 2; Salas, 2; Tardajor, 2; Mirandés, 2; Villadiego, 2 y La Casera, 0 puntos.

JUVENILES 1.ª

Michelín A.D.C., 9; C.B. Burgos, 6.
Castilla Mundial, 19; C. P. Porcelos, 14.
Michelín, 4 puntos; Castilla M., 2; Auto Cid, 2; Porcelos, 0 y C.B. Burgos, 0 puntos.

ENCUENTROS PARA LA PROXIMA JORNADA

Primera provincial. — Gromber - Michelín, a las 10,30, en Aranda, hoy, día 16; Mirandés - Villadiego, a las 72, en Miranda de Ebro, hoy, día 16.

Primera Juvenil. — C.B. Burgos - Castilla Mundial, a las 11, hoy, día 16, en «El Plantío».

Tenis

Wilander - Connors abren hoy la final de Copa Davis

Connors

Goteborg (Suecia) (Efe). Mats Wilander y Jimmy Connors abrirán la final de la Copa Davis de tenis, que enfrenta a Suecia y Estados Unidos, según el sorteo este mediodía aquí.

El calendario es el siguiente:

—Hoy, domingo, 16 de Diciembre, a partir de las 13 horas, Mats Wilander (Suecia) - Jimmy Connors (USA) y, a continuación, Henrik Sundstroem (Suecia) - McEnroe (USA).

—Mañana, lunes, 17 de Diciembre ,a partir de las 19 horas, Stefan Edber-Anders Jarrd (Suecia) - John McEnroe - Peter Fleming (USA).

—Martes, 18 de Diciembre, a partir de las 17 horas, Mats Wilander-John McEnroe y, a continuación, Herik Sundstroem - Jimmy Connors.

El juez árbitro de la final será el inglés Alan Mills y los capitanes no jugadores son el sueco Hans Olsson y el estadounidense Arthur Ashe.

HOMENAJE MERECIDO A UN HOMBRE DE FUTBOL

Es justo que el fútbol burgalés, en la noche de ayer, ofreciera merecido homenaje a un hombre de fútbol, a Luis Pérez Arribas. El agradecimiento es una de las buenas virtudes que honran al hombre; anoche, un amplísimo grupo de personas tributaron y tributamos reconocimiento a muchísimos años de dedicación al fútbol modesto, o sea, a Luis Pérez Arribas. Recibió con esa humildad y sencillez de siempre, la insignia de oro de la Federación.

Quienes conocemos al homenajeado sabemos que dedicó años al fútbol y estas líneas son el sentir liso y llano. Su hoja de servicios es ejemplar, nítida, sana y honesta. Con su trabajo silencioso, pero eficaz, dio cosas al marginado balompié burgalés. Esos «sembrados del olvido» se convirtieron, amigo Luis, en los terrenos de juego de Pallafría. Tus esfuerzos, lejos de palcos, protagonismos y primeros planos han dejado una herencia que otros no han entendido. Nos sentimos molestos porque en tu depedida oficial del fútbol, que lo seguirás llevando en tu bondadoso corazón, echamos en falta al presidente Roca. Una vez más no se ha hecho justicia con un trabajo sin medios, sin ayudas, con realidades. El flamante mandatario de la Española ha preferido estar en Sevilla, viendo un partido de féminas. Allá él, querido Luis. Se ha perdido el sentir del fútbol modesto español. No nos valen, en este caso cumplidos. Luis Pérez Arribas, aún le recuerdo en su grada de «El Plantío» con su timidez y su corazón grande, muy grande, hacia el fútbol. Se supo rodear de un equipo para iluminar el crepúsculo balompédico siempre con talante, nunca enojado y eternamente sincero.

De Luis Pérez Arribas, estimados lectores, podríamos contar muchas anécdotas que revelen su entrega en doce años en la Delegación y muchos más al fútbol de nuestra tierra. Ha sabido estimular a los demás con sus dotes tremendamente sencillas. Su digna y ejemplar ejecutoria, reconocida ayer noche, no ha podido frenarla cuando le propuieron esta despedida. Es tanta su sencillez que, seguramente, en su fuero interno, hubiese preferido dejarla. Es un hombre de fútbol, de los de antes. Es decir, fieles, cumplidores. Ojalá esas cualidades sean impregnadas en los de ahora. A sus éxitos les quita importancia y cuando algo no salía lo decía abiertamente. No olvidaremos a este hombre recto y maestro de lealtades deportivas.

La ofrenda de esa insignia de oro, el bautizo de uno de los campos de «Pallafría» con su nombre, es simplemente haber hecho justicia. Por tanto, nos unimos de corazón al homenaje. Es el homenaje a un servicio a la juventud que hace fútbol sin que el señor Roca estuviese en el mismo. Amigo Luis, nos sentimos orgullosos de que durante un montón de años difíciles estuvieras fuera del sillón, presidiendo los destinos del balompié modesto burgalés. Por todo ello, el abrazo y la admiración

LOPEZ OCHOA

Regional Preferente

Frente al Roa, el Atlético Burgalés alineará, hoy, al guardameta Ernesto

● Como anticipábamos ayer hoy se va aproducir algún cambio en el equipo que el Atlético Burgalés alineará frente al Roa en el «José Manuel Sedano», a partir de las doce. De momento, por la información que nos facilitaron, será Ernesto el encargado de defender la portería local, en lugar de hacerlo Paco, que era el que venía actuando de forma continuada. Esperamos que el debutante no se deje atenazar por el nerviosismo, ya que es de suponer que nuestros paisanos de la Ribera le darán trababajo y quién sabe si algún disgusto... Insistimos en que una nueva derrota podría tener efectos lamentables para el At. Burgalés, que saldrá con la lección bien aprendida. La alineación prevista la forman: Ernesto, Dani, Moyano, Fontaneda, Marcos, Alejandro, Toño, Barbadillo o Eduardo, Herreros, Ricardo y Calleja.

Por parte del Roa formarán: Rioja, Valderas, Benitín, Fernando, José, Pichón, Camarero, Alberto o Encinas y Sahornil. Dirigirá este encuentro Alvarez Bartolomé.

● El Villadiego, que recibe la visita del Herrera, tiene convocados a los siguientes jugadores: José, Isidro, Alberto I, Serna, Andrés, Emilio, Toño, Manolo, Marciano, Nino, Fausto, Alberto II o Abraham, Piji, Roberto, Javi y Miguel Angel, siendo probable que actúen de salida los citados en los primeros lugares. Respetan al visitante, pero valoran lo que supone el triunfo local y tratarán de conseguirle. Arbitrará el señor Abad.

● Trespaderne, que ya contaba con cuatro bajas, tiene ahora lesionados a Iturri y Javi. Parece atravesar una mala racha a este respecto. Llevará a Guardo a Titi, Zayas, Froilán, Lavín, Gallastegui, Chus, Chundi, Luciano, Manolo, Juan Carlos, Escribano, Juanjo, Quico y Fernando Bueno, también llevará, como es de suponer, deseos de puntuar, pese a que el contricante sea el líder. Así nos lo hace constar nuestro corresponsal Teodoro González.

● Manolo, desde Villarcayo, nos da la relación de jugadores citados para el partido de esta tarde contra el Velilla. Son estos: Callejo, Santamaría, Eladio, Chomin, Barcina, Jesús, Del Hoyo, David, Melchor, Peque, Pedro, Gallo, Menacho, Villoslada, Burgos, Calvo y Bolaños. Este partido comenzará a las 4 y le arbitrará Moneo. Por la mañana, a las doce, actuará el equipo juvenil, que tendrá por contrincante al Pradoluengo, de la misma categoría.

● Esperanzas en Pradoluengo de que hoy se ganará al Pollos. Y quien sabe si haciendo realidad esta victoria se coge moral suficiente para nuevos triunfos en próximos partidos. Están citados, Javi, Berna, José, José-Manuel, Pirri, Martín, Jas, Cubala, Presa, Chema, Santacruz, Pedro, Angel, Julio, Pedro, Carlos y Pabli. Arbitrará De la Peña I.

● Según nos anticipaba nuestro corresponsal Boni, el Racing Lermeño presentará en Peñafiel la siguiente formación: José Antonio o Mariano, Moneo, Navarro, Gonzalo, Zamorano, Pablo, Delfín, Yáñez, Gallo, Bueno y Juanchu. También se desplazarán, Fabián, Picón y Espejo.

VICTOR MANUEL

BRIVIESCA - CRISTO OLIMPICO

Candelas Castro es el árbitro designado para dirigir el partido Briviesca-Cristo Olímpico, que dará comienzo a las cuatro menos cuarto y que tiene preocupados a los de la capital de la Bureba porque se trata de un contrincante incómodo y peligroso, como lo demostró el domingo pasado venciendo al Universitario por 4-1, a pesar de que actuó desde el minuto 32 con diez jugadores, por expulsión de Franco a causa de doble amonestación. Raúl tiene prevista la siguiente formación inicial: Guti, Domingo, García, Merino, Martín II, Lucas, Manso, Silvi, Víctor Martín y Pañero. También están citados, Casado, Zubizarreta, Luis y Alberto. Todos los que actúen lo van a hacer con espíritu de victoria y sólo falta que la suerte les acompañe.

En la jornada anterior el Cristo Olímpico alineó a Rafa, Evelino, Juan, Carlos, Franco, Cebrián, Roberto, Martín, Mauro, José-Luis (Macho) y Paco (Pisa). Marcaron los goles José-Luis (2), Juan y Mauro.

V. M.

J. GUILARTE
ELECTRICIDAD DEL AUTOMOVIL
REPUESTOS TACOGRAFOS JAEGER
Telfs. 223836 y 223837
Vitoria, 146. Burgos

M.C.D. 2018

PROTAGONISTAS DEL DEPORTE

CONCHITA MINGUEZ, CAMPEONA DE ESPAÑA DE CARRERAS DE CABALLOS

Conchita Mínguez tiene 25 años y comenzó a montar a los 15 mientras estudiaba el Bachillerato en el Liceo francés. Más tarde inicia la carrera de Geografía e Historia que abandona, así como la de Publicidad. En la actualidad estudia Veterinaria, algo que le gusta y espera acabar, debido en buena medida a su pasión por los caballos.

«Empecé a montar a caballo en Inglaterra, porque mi padre me mandaba allí durante el verano para aprender inglés, después estuve dos años en concurso hípico, me llevaron al hipódromo y a partir de ahí me dediqué a montar».

«ES UN AMBIENTE MUY DURO»

—En cuanto al jinete, ¿cómo tiene que ser un buen jockey?

—Yo creo que se nace con la capacidad para montar a caballo, aunque luego uno se va haciendo incluso físicamente —tienes que estar fuerte y delgado a la vez—. Después, es importante la experiencia, pues montar a caballo no es simplemente dejar salir los caballos de los cajones y hasta que lleguen.

Alguien con experiencia, como por ejemplo Claudio Carudel, puede conseguir ganar a otro que parece va en cabeza, y esto es consecuencia de esa experiencia, que te enseña a llevar al caballo de una forma inteligente, sabiendo lo que el caballo necesita.

—¿El ambiente hípico es duro?

—Es muy duro y yo muchas veces he querido dejarlo. Es bastante cerrado, aunque actualmente ya hay más chicas y el nivel cultural es muy bajo, no tanto entre los propietarios como entre los jockeys en general.

SOMETERSE AL HORARIO DEL CABALLO

—¿Este deporte te exige mucho sacrificio?

—Sí, a veces tienes que quedarte sin comer, ir a la sauna, acostarte pronto para poder madrugar después.... en realidad estás sometido al horario del caballo. En invierno quitarte peso se tolera un poco más, pero cuando hace calor no puedes estar bebiendo porque cualquier líquido te aumenta el peso, así que te sacrificas porque esto no puedes dejarlo, es como un veneno, aunque es un ambiente de mucha competencia y mucha envidia.

Por otra parte, continúa, me ha costado mucho tiempo que me valorasen por montar cuando iba con jockeys y ahora ya me dan montas porque creen que estoy capacitada para ellas, no por mi cara bonita.

—¿Y cuántas satisfacciones te da?

—El poder galopar es una sensación que poca gente puede tener, aunque no llegas a dominar totalmente a un caballo de carreras, esto es algo que no es el deporte en solitario sino que lo compartes con el animal.

Hay muchas alegrías, como entrenar a un caballo y que después corra bien, o el ver cómo los potrillos, que vienen cada año, se doman, los montas..., es como hacerlos caballos de carreras.

(Europa Press)

Baloncesto

DIECISIETE JUVENILES, PARA LA GIRA NAVIDEÑA

Madrid (Efe). — Miguel Nolis, seleccionador nacional juvenil de baloncesto, ha preseleccionado a dieciséis jugadores de los que permanecerán diez, para una gira navideña del equipo español con partidos en Francia, Holanda y Bélgica.

Los jugadores se concentrarán el día 20 en la residencia Blume de Esplugas de Llobregat, con entrenamientos diarios en el colegio viario, de Sant Cugat. Tres días después viajarán a París, pero solamente diez jugadores, por lo que habrá que eliminar a seis.

Los días 24 y 25 disputarán en la capital francesa sendos encuentros amistosos contra la selección juvenil gala. El 26, en Arnhem, jugarán un torneo con las selecciones de Francia, Alemania Federal, Suecia, Bélgica y Holanda.

El día 31 de Diciembre disputarán un amistoso con la selección juvenil belga, en Brujas, y el 3 de Enero regresarán a España.

Los dieciséis seleccionados son: Martínez y Vilas (Barcelona), Cargol y Grau (Licor 43), López, Morales, Pardo, Ruf y Sole (Juventud). Piñero (Santiago Apóstol), Lería (Estudiantes), Villar y Criado (Real Madrid). Cediel y Gil (Cajamadrid) y Gorroño (Salesianos Deusto).

BALONCESTO

DERROTA MINIMA (68 - 67) DEL TIZONA EN TENERIFE

Fue una pena que el Tizona no culminara ayer su buena actuación en la cancha del Náutico de Tenerife, con un resultado favorable, en el partido que ambos equipos disputaron correspondiente al campeonato de Liga de Primera División B. Parece ser que el conjunto canario no rayó a la altura que viene siendo habitual en él, pero puede que no todo fuera por culpa suya, sino también por la garra que pusieron los burgaleses en su afán de enderezar el rumbo y complacer a sus seguidores en estos momentos nada felices por los que atraviesa el Club.

El Tizona agradó a los espectadores tinerfeños y a punto estuvo de lograr un resultado positivo, ya que al finalizar el primer tiempo ganaba por 37-34 y al final del partido señalaba 68-67 a favor de los locales, que, huelga decir, a la vista del resultado, lo pasaron francamente mal.

ASAMBLEA DEL CLUB

Mañana lunes, como ya habíamos anunciado a nuestros lectores, se celebrará asamblea del Club Baloncesto Tizona. La reunión ha quedado fijada en el salón de actos de la Caja de Ahorros Municipal, ubicado en la Alhóndiga, a partir de las ocho de la noche. Esperemos que la afluencia de socios sea masiva porque el club necesita de ellos y, también de su opinión.

En el orden del día, como único punto, figura el estado actual de la entidad. En esta misma asamblea el vicepresidente señor Viejo presentará su dimisión al igual que el directivo señor Estébanez, según manifestaron en la última «rueda de Prensa».

Tenis de mesa

NUEVA JORNADA DEL TORNEO DE EMPRESAS

Se ha jugado la quinta jornada del Campeonato de Empresas de tenis de mesa, con los siguientes resultados:

Caja Ahorras Municipal, 4; Seguridad Social, 6.

Ubisa, 5; Banco de España, 5.

Piansol - Parque de Bomberos aplazada.

Descansó: Cerámicas Gala.

La próxima jornada se celebrará el martes, día 18 de los corrientes, con el siguiente orden de partidos:

A las seis de la tarde. — Seguridad Social - Piansol; Banco de España-Cerámicas Gala.

A las siete y media. — Parque de Bomberos-Ubisa.

Descansa: Caja Ahorros Municipal.

NUEVO CONCESIONARIO

EN BURGOS:

AUTOMOVILES PEDROSA, S.A.

Ctra. Madrid-Irún, Km. 244 - Tel. 22 77 67

En todos los campos de nuestra tierra los concesionarios International están a su servicio.

Porque la tierra bien trabajada sabe dar buenos frutos, International está a su servicio para que usted le saque el mayor rendimiento a sus cultivos.

AL SERVICIO DE NUESTRO CAMPO

International no sólo le ofrece la maquinaria con la más alta tecnología, más fuerte fiable y segura, International le ofrece también el mejor servicio. Cuidando sus tractores y maquinaria agrícola para que siempre estén a su servicio.

Consulte a su concesionario International.

Allí encontrará verdaderos especialistas que le demostrarán que estamos al servicio de nuestro campo.

DISTRIBUIDO POR:

INTERNATIONAL IH

Historia de Castilla y León

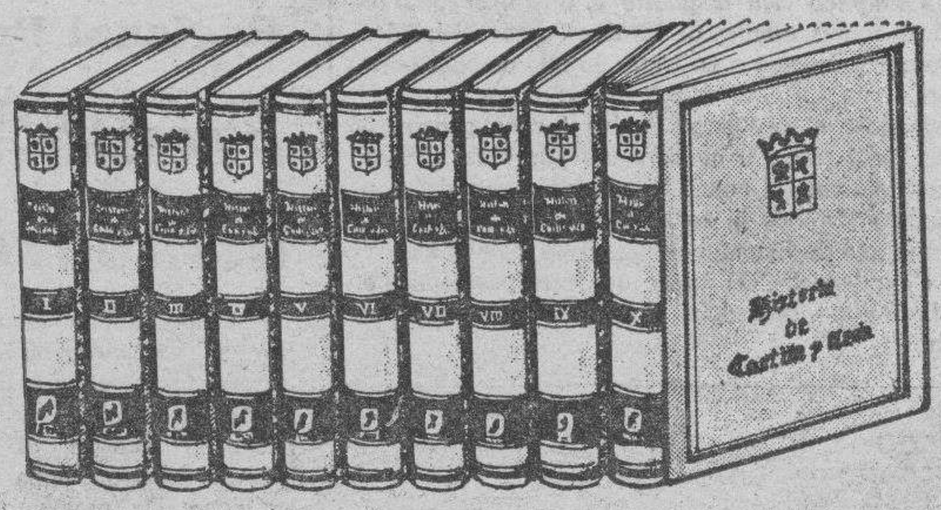

EDICION NUMERADA

CONOCER LA REGION ES AMARLA...

¡DOBLE OFERTA!

ESPECIAL CAMPAÑA NAVIDEÑA PARA TODOS LOS CLIENTES DE

GALERIAS PRECIADOS

Galerías Preciados

ENVIENOS EL CUPON ADJUNTO, ANTES DEL DIA 30 DE DICIEMBRE, AL APARTADO 2.170. — BURGOS.

Don .....
.....
Calle .....
..... n.º .....
Población .....
Teléfono .....
Provincia .....

Deseo recibir sin compromiso información de la «HISTORIA DE CASTILLA Y LEON» y uno de los obsequios que señalo.

[ ] Llavero de Castilla y León.
[ ] Libro.

Marcar con una X lo que deseen.

M.C.D. 2018

Rugby

ESPAÑA SE ENFRENTA A LA DIFICIL RUMANIA

Hoy, domingo, en el campo central de la Ciudad Universitaria de Madrid, la selección española afrontará, ante el poderosísimo equipo de Rumania, su segundo encuentro correspondiente al XII Torneo de la FIRA, grupo A. En su primera confrontación, nuestro combinado logró derrotar a domicilio (15-17) a la siempre difícil y correosa selección de Túnez.

Concluida la primera sesión preparatoria, pocas pueden ser las sorpresas a la hora de que Angel Luis Jiménez, actual seleccionador, ordene la alineación que plante cara a los rumanos Así, lo más probable es que Alvarez, Santos y Uría formen la primera línea; Zabala y el colegial Paco Méndez, la segunda; Amunárriz, Sergio y «Romano» Palacios, la tercera; Lobo y «Menchi» Núñez, como medios, y Torres, Fernando García, Azcargorta, Luisfer Martín y Puertas, en las demarcaciones de tres cuartos.

HISTORIAL DE LOS ESPAÑA - RUMANIA

1958 Rumania, 14; España, 12
1973 Rumania, 16; España, 13
1974 Rumania, 20; España, 9
1975 España, 12; Rumania, 16
1976 Rumania, 16; España, 7
1977 España, 11; Rumania, 22
1978 Rumania, 76; España, 3
1979 España, 6; Rumania, 22
1981 España, 6; Rumania, 56

Atletismo

NUEVA MARCA MUNDIAL DE PERTIGA EN SALA

Jalasjaervi (Finlandia) (Efe). — El finlandés Timo Kuusisto batió la marca mundial de salto con pértiga en sala, al pasar el listón situado en 5,52 metros, en el transcurso de las pruebas disputadas en Jalasjaervi.

La anterior marca estaba en poder de su compatriota Kimmo Pallonrn con un salto de 5,50 metros.

La última entrevista de Alberto Fernández

«Ahora es cuando empiezo a estar bien en el ciclismo.- Mi meta, centrada en el Tour»

Madrid (Colpisa, por Julián Pelayo). — Hemos compartido con el matrimonio sus últimas horas al coincidir en un acto celebrado en Madrid, acto en el que Alberto fue el gran protagonista al recibir el premio superprestigio Unipublic 1984.

Alberto tenía gran ilusión ante la próxima temporada. Sus esperanzas estaban centradas en la Vuelta a España y en el Tour, hasta el punto de que pocas veces se había preparado con tanto interés como en las últimas semanas.

«He venido a Madrid —nos decía— con enorme ilusión. Ha sido para mí muy importante el ganar este premio. algo que no esperaba por lo que me ha causado un gran impacto. Esto demuestra que he realizado una buena temporada y tengo que dar las gracias al jurado por la distinción que me ha concedido, es premio a una regularidad y creo que la he demostrado en todas las pruebas».

—¿Te acuerdas aún de la Vuelta?

—Sí, desde luego. El nombre de Caritoux sigue en mi mente. Luché al máximo para ganarle, pero no pudo ser.

—¿Fue la pasada tu mejor temporada?

—Creo que sí. En la Vuelta a España di todo lo que pude, después acudí, con muchas ilusiones, al Giro, pero creo que acusé el esfuerzo realizado anteriormente Sin embargo, después he terminado bien.

—¿Qué espera Alberto de la próxima?

—Todo, tengo verdadera ilusión. Mi meta está centrada en la Vulta a España y en el Tour. El equipo está muy bien, se ha reforzado bastante y estoy seguro que la temporada será decisiva para el Zor.

—¿Te ha dado mucho el ciclismo?

—Mucos amigos, ser popular y ahora es cuando comienzo a estar bien.

—¿Es tan duro como lo que se dice?

—Sí, es durísimo durante las carreras pero se hace también bastante penoso en los días de entrenamiento. La soledad es constante y eso se acusa bastante.

—¿Está bien pagado?

—Ahora es cuando parece que el ciclismo comienza a salir a flote.

—¿Recuerdas tus comienzos?

—No los olvido ya que fueron bastante duros.

—¿Cómo ves en la actualidad al ciclismo español?

—Está en un gran momento, van saliendo jóvenes valores con una gran clase por lo que el porvenir está asegurado.

—Hay aficionados que no te olvidan, los cántabros, aguilarenses, etc., ¿qué me dices de ellos?

—Son colosales. Siempre les tengo en el corazón ya que me han demostrado un gran cariño.

Alberto y su esposa, se marchan hacia el Windsor, pero antes tiene que atender a varias personas que acuden a felicitarle.

Esta fue la última entrevista que, en presencia de su joven esposa, hicimos a esta figura del ciclismo español que se nos ha ido para siempre.

Alberto fue el gran protagonista de la «noche de los premios», como, por desgracia, lo ha sido durante la jornada de ayer Cantabria en dos años, ha perdido a dos grandes figuras. Quiera Dios que sean las últimas.

En Aguilar de Campoo

Más de 10.000 personas despidieron a Alberto Fernández y su esposa

Aguilar de Campoo (Palencia) (Efe). — Más de diez mil personas despidieron esta tarde, en la localidad palentina de Aguilar de Campoo, los restos mortales del ciclista Alberto Fernández Blanco, fallecido ayer en un accidente de tráfico.

Los cuerpos sin vida del ciclista y su esposa, también fallecida en el accidente, fueron traslados ayer al Ayuntamiento de Aguilar de Campoo, donde se instaló la capilla ardiente.

Previamente al traslado de los féretros desde la capilla ardiente a la iglesia parroquial de San Miguel Arcángel, le fueron impuestas al deportista las medallas de oro al mérito ciclista, de honor de la Vuelta Ciclista a Cataluña y al mérito cultural de primera clase del Ayuntamiento de Aguilar, concedidas a título póstumo.

Los compañeros de equipo de Alberto Fernández, encabezados por el director deportivo del Zor, Javier Mínguez, trasladaron a hombros el féretro del ciclista hasta el Ayuntamiento, mientras que el de su esposa lo llevaron sus familiares.

En el cementerio, el hermano de Alberto Fernández protagonizó uno de los momentos más emotivos de la jornada al depositar en el foso, junto con el féretro del ciclista, una camiseta utilizada por el deportista en la última Vuelta Ciclista a España, en la que obtuvo el segundo puesto, a seis segundos del francés Caritoux.

...vivir en un paraíso es sueño realizable

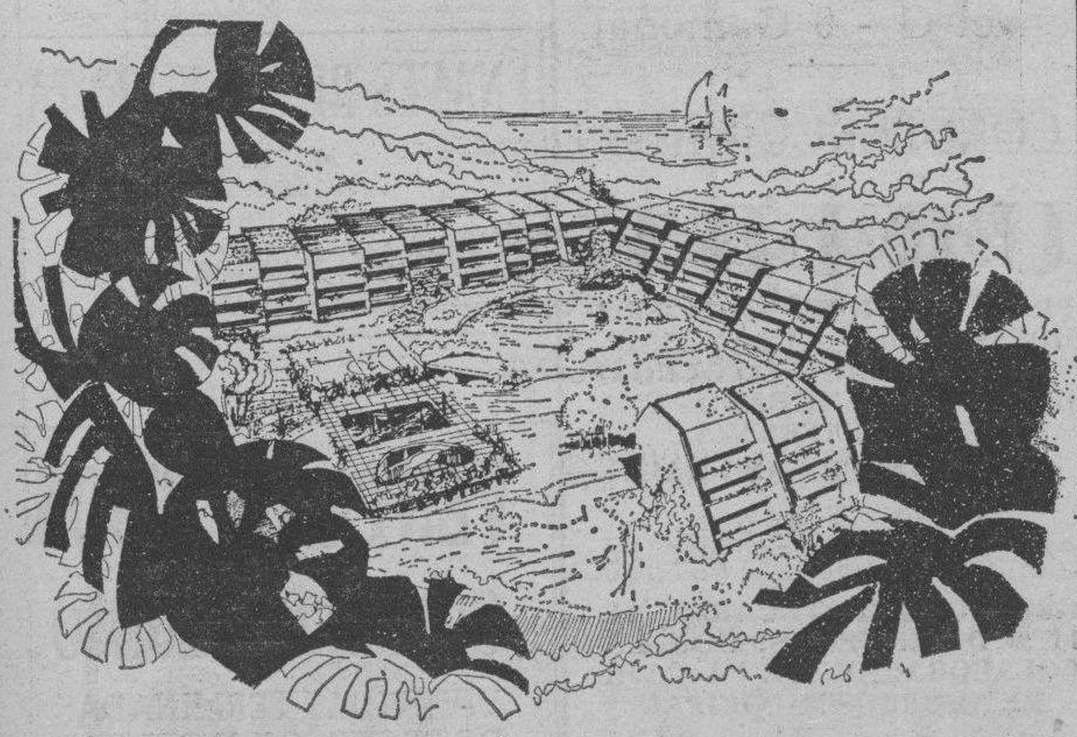

CONJUNTO RESIDENCIAL ARGOÑOS

- Marco incomparable para disfrutar plenamente de la naturaleza.
- Arquitectura moderna, con zonas verdes, piscinas y polideportivo.
- Playas próximas: cercano a Noja, Isla, Santoña, Laredo...
- Gran variedad de viviendas.
- Protección oficial y flexible financiación.
- Hipoteca al 11% en 15 años.

Promotor: Construcciones ARBE S.A. (C.O.N.A.R.S.A.)
Calderón de la Barca, 17, escalera A, 1º Izda.
Teléfonos (945) 31 02 70 - 31 43 19
39002 - SANTANDER

Inversión y financiación: Progreso Castilla, s.a.
Gamazo, 11-4º Dcha.
Teléfonos (983) 30 93 90 - 30 93 88
47004 - VALLADOLID

Ya tenemos el Fiesta más joven.

NUEVO FIESTA Baleares

- Nuevo equipo completo por fuera y por dentro.
- Tapicería exclusiva.

desde 555.000 PTS. F.F.

Ven a verlo a:

Autocid, s. a.

Carretera Madrid-Irún, Km. 234,4 - BURGOS

Ford

M.C.D. 2018

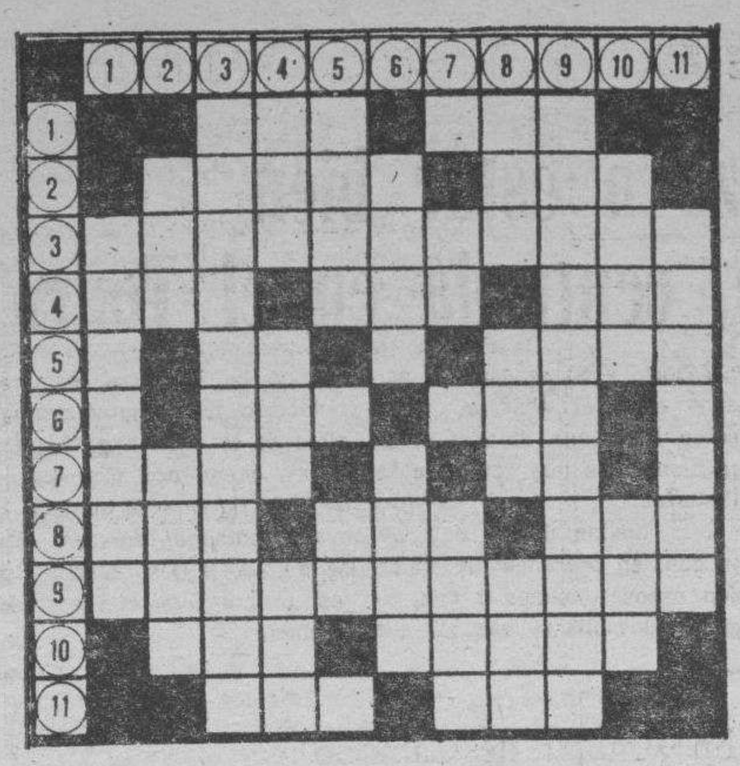

HORIZONTALES. — 1. Nivel. (al rev.) Hortaliza. — 2. Río de Texas. Pieza del fusil. — 3. Fijarán en límites determinados. — 4. Demostrativo. Se atreve. Antigua capital del Imperio birmano. — 5. Negación. Personaje bíblico. — 6. Onda. Ciento seis. — 7. Cantidad. Indica lugar. — 8. Husme. Case. Repetición de un sonido. — 9. (al rev.) Que reforma las malas costumbres. — 10. Espasmo. Separados más de lo regular. — 11. Condimento. Cabeza de ganado.

VERTICALES. — 1. Persona que corta y vende cierto combustible. — 2. Detrás. Ciudad de Gerona. — 3. Obligados. — 4. Aquí. Baile andaluz. Ciudad de Checoslovaquia. — 5. Unico. En gallego; brezo. — 6. Mordiente que usan los doradores para fijar el oro. Juntar. — 7. Río de Marruecos. Percha de cerdas para cazar perdices. — 8. Juego. Saludo de los antiguos romanos. Cerveza inglesa. — 9. Soldados fronterizos. — 10. Barco. Isla del Mar Egeo. — 11. (al rev.) Forman figuras.

Solución al anterior:

HORIZONTALES. — 1. Coo. Par. — 2. Caída. Ues. 3. Mastodontes. — 4. aeT. Las. Ida. — 5. Ir. Oral. 6. Gas. Acá. — 7. Eras. Ar. — 8. Air. Ate. Sol. — 9. Relatáraselo. — 10. Los. Biela. — 11. Sal. Aro.

VERTICALES. — 1. Mantear. — 2. Cae. Riel. — 3. Castigarlo. — 4. oíT. Ras. Asa. — 5. odoL. At. — 6. Adán. ataB. — 7. Os. Eria. — 8. Aún. Oca. Ser. — 9. Retiráselo. — 10. Seda. Ola. — 11. Sálvalo.

HECHOS Y FIGURAS

ESCLAVA DEL SEXO, CAUTIVA DE MILLONARIOS

Dusseldorf (RFA) (Efe). — Una auténtica «historia de O» tiene a los alemanes con las narices pegadas a la Prensa sensacionalista. La historia erótica tiene como protagonista a Silvia, una muchacha de 18 años a quien una pareja de obsesos sexuales, millonarios, aplicaron durante 15 meses un tratamiento digno del mismo Marqués de Sade. El relato diario de las peripecias de la joven «Esclava del sexo» como la ce lifican en la Prensa, ante el tribunal de Dusseldorf que juzga a sus dos «amos» ocupa todos los días páginas y páginas. En una ocasión durante las últimas sesiones celebradas ante el tribunal, Silvia hizo una demostración de cómo la encadenaban antes de someterlaala tortura sexual Helma y Dieter Engelbrecht, el matrimonio que la tenía cautiva. Según Silvia, el matrimonio de millonarios llegó incluso a utilizar una silla con aparatos ginecológicos, además de látigos, cadenas y material sado masoquista, para satisfacer sus desviaciones sexuales.

JEROGLIFICO

¿Tiene algún oficio tu marido?

Solución al anterior: ...Esta mal bordado

DIBUJOS CON SIETE ERRORES

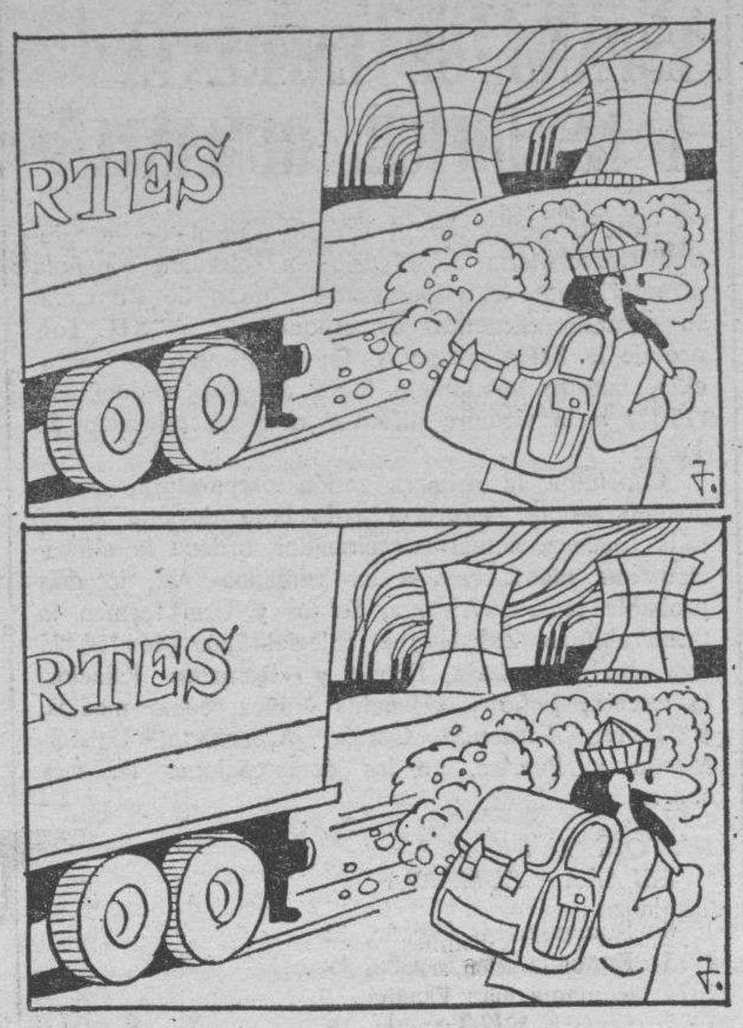

Solución al anterior:

1. Línea del cartel. — 2. Otro cartel. — 3. Ventana. — 4. Topo del vestido. — 5. Brazalete. — 6. Portamonedas. — 7. Cuello de la camisa.

ANUNCIOS GENERALES CLASIFICADOS

Estos anuncios se reciben en nuestra Administración, San Pedro de Cardeña, 34 y Vitoria, 13, y en todas las Agencias de Publicidad.

NOTA.—Deberán tener entrada con 24 horas a su publicación.

Laboral

OFICINA DE EMPLEO

Servicio gratuito de ofertas de trabajo efectuado con datos proporcionados por el Instituto Nacional de Empleo (INEM). Más información, en la Oficina de Empleo, calle San Pablo, 8 Burgos.

Licenciado en Derecho o Económicas, 37.751 Experto en Informática, 37.867 - Aprendiz femenino 16 años, 37.940 - Mecánico de tractores y maquinaria (jefe de taller), 37.970 Vendedor de carretillas elevadoras y maquinaria, 37.971 - Vendedor de tractores, 37.972 - Aprendiz femenino 16 años, 37.985 - Camarero, 38.034 - Vendedor de productos fitosanitarios, 38.035 - Mecánico del automóvil, oficial 1.ª, 38.053.

EMPRESA COMERCIALIZADORA DE PRODUCTOS PARA AUTOMOCION E INDUSTRIA

PRECISA

VENDEDOR

A COMISION, CON CARNET DE CONDUCIR «B» o «C», PARA BURGOS Y PROVINCIAS LIMITROFES

ESCRIBIR AL HOTEL «RICE» Avda. Reyes Católicos n.º 30 de BURGOS, APORTANDO DATOS Y PRETENSIONES.

REF.: «VENDEDOR».

(INEM. 0905910)

VENDEDORES AMBIENTADOR

Se necesitan en empresa líder en el ramo. Ofrecemos altas comisiones.

Interesado escribir a: Apartado 140 BILBAO o llamar al (94) 4312262.

COMERCIO MUY ACREDITADO

BUSCA SOCIO

BUENA RENTABILIDAD. ACEPTARIAMOS TAMBIEN APORTACION CAPITAL-TRABAJO.

APARTADO 239.

Inmobiliaria

¡NAVES INDUSTRIALES!

VENTA

Desde 375 m.² Polígono Gamonal, calle Principal, luz, agua, inmejorable construcción.

San Pablo, 12-C, 6.º C. «DE LA FUENTE».

¡FINCA Y DISCOTECA!

Oportunidad negocio.

Finca 11.000 m.², 450 m. lonjas. Inmediaciones capital.

«DE LA FUENTE» San Pablo, 12 C, 6.º C.

¡OPORTUNIDAD!

Piso Capiscol, como nuevo, tres y salón, cocina amueblada, garaje.

DE LA FUENTE

Teléfono 265142.

NAVES

Superficies: 290, 350, 600 y 1.000 m.². Mejor comercialidad del Polígono de Gamonal. Vendo. Precios negociables.

SANTOS

Julio Sáez de la Hoya, 8-6.º.

VEA, COMPARE...

Y ENCONTRARA SU PISO

en el G - 9 Gamonal

CONSTRUCCIONES

URIBE

PISOS AMPLIOS... DE 2, 3 Y 4 DORMITORIOS - GRAN HALL SALON - COCINA - CON UNO Ó DOS CUARTOS DE BAÑO - UNA HERMOSA TERRAZA...

DE PROTECCION OFICIAL.

GRANDES FACILIDADES DE PAGO

CREDITO HIPOTECARIO, AL 11 % DE INTERES, CON LA COLABORACION DE LA CAJA DE AHORROS MUNICIPAL

INFORMES:

HUERTO DEL REY, 14.

TLF. 209238.

PISO muy amplio

3 habitaciones, salón y sala lujosa en terraza cubierta. Baño y servicio. Inmejorables vistas. ¡Ideal para pintores!. Vendo barato.

SANTOS

Julio Sáez de la Hoya, 8-6.º.

VENTA DE NAVES

DESDE 324 M²

En Ctra. Madrid-Irún, Km. 244

CONSTRUCCION INMEJORABLE

LLAVE EN MANO

PRECIO SIN COMPETENCIA

INFORMACION:

NAVINBUSA

NAVES INDUSTRIALES BURGALESAS, S.A.

Madrid, 17-bajo • Tel. 267087-265260-BURGOS

NAVES RENTA Y VENTA

MODULOS DE 270 A 2.000 METROS CUADRADOS

Carretera Valladolid, Km. 5,5. Teléfonos: 222114 - 206471.

VENTA DE PISOS

GONZALEZ ALONSO

VIVIENDAS TERMINADAS DE PROTECCION OFICIAL LLAVE EN MANO

Plaza San Bruno

CUATRO Y CINCO HABITACIONES

Servicios centrales - Precios razonables

Garaje opcional

Créditos al 11 %

—FACILIDADES DE PAGO—

Informes en Calle Santiago, 27, entreplanta.

Telfs: 222374 — 225977.

ANUNCIOS EN ESTA SECCION

Si quiere anunciarse en esta Sección, diríjase a nuestra Administración, Agencia de Publicidad o al corresponsal de DIARIO DE BURGOS en su localidad.

M.C.D. 2018

Inmobiliaria

VENTA NAVES INDUSTRIALES

—Polígono Gamonal, Carretera General.

—Calles 14 metros, conjunto vallado con todos los servicio. Servicio de autobuses.

—Naves de 70 - 160 - 260 - 300 - 500 1.500 metros. Hay naves dobladas con oficinas y servicios.

—Ideal por su situación, para la pequeña empresa.

—Entrega de llaves y escritura, HOY.

—Precio: Hay naves desde 1.600.000.Ptas. entrada 30 %. Resto financiación. Vea, compare, y decidasé establecerse; es un conjunto diseñado y pensando en Vd.

RITORT

Avda. Reyes Católicos, 4.

VIVIENDAS DE PROTECCION OFICIAL

Desde 200.000 pesetas entrada. Financiación baratísima y largo plazo. Calefaccioón individualizada.

Aún puede elegir distintas superficies, pero alturas y orientación, si se da prisa.

Informa y Vende
SANTOS
C/ Julio Sáez de la Hoya, 8 - 6.º.

ESTACIONAMIENTOS Y GARAJES MUNICIPALES, S. A. (PARKMUSA)

Venta de plazas de Garaje en el aparcamiento de la Plaza Santiago de Gamonal.

FACILIDADES DE PAGO HASTA 5 AÑOS

INFORMES: Avda. Gral Yagüe. 28
09004 BURGOS
TELEFONO: 233211.

FINCA RUSTICA

SE VENDE

EN GRIJALVA

EXTENSION TOTAL 6 Hectáreas.
Teléfono: (945) 267937.

VIVIENDAS MUNICIPALES, S. A. (VIMUNSA)

Venta de pisos de protección Oficial en la C/. Vitoria núm 246-256 Polígono G-9 de Gamonal

FACILIDADES DE PAGO HASTA 5 AÑOS.

INFORMES: Avda. Gral. Yagüe, 28.
09004 BURGOS
TELEFONO: 23 32 11.

VENDO o ALQUILO

PISO

Calle Carmen
Teléfono 264886

SE ALQUILA

PISO CENTRICO

240 m.², servicios centrales.
Informes: San Pablo, 24 - 1.º.
Teléfono 269017.

Motor

TODOAUTO

Piezas usadas y reacondicionadas, procedentes de vehículos de desguace.
Precios con un 50 a 75 % de descuento.
Más de 1.000 ruedas en existencia.
C/ Vitoria, 169, traseras, entrada por C/ Lavaderos (Rastro). Tel. 237950.

Servicios

¡ATENCION!

Liquidamos todos nuestros artículos con unos precios que son... para verlos.

DESCUENTOS DEL 20 % Y HASTA EL 35 %

NO PIERDA ESTA OCASION

muebles Rima

BENEDICTINAS DE SAN JOSE, C 3.
(FINAL PASEO LOS CUBOS).

Persifant S. L.

Persianas madera, plástico, aluminio, venecianas, tela vertical, cadenillas y otras.
Teléfono 22 30 44 — BURGOS.

MAQUINAS DE ESCRIBIR Y CALCULAR ELECTRONICAS

Olympia

Marca de 1ª Calidad Mundial

PIDA UNA DEMOSTRACION A

De la Vega Madrid, 27 Telf. 264348

CAJAS REGISTRADORAS

SHARP

PARA COMERCIOS, SUPERMERCADOS, ETC.

PIDA UNA DEMOSTRACION A

De la Vega Madrid, 27 Telf. 264348

LOS TOMILLARES

DISCOTECA BEETHOVEN

GRAN FIESTA FIN DE AÑO CON COTILLON

Reservar mesa:
Ctra. Logroño Km. 102.
Teléfono 421017.

RADIO TELEVISION INFANTE

Servicio Asistencia Técnica.
Especialidad Telefunken.
Llana Afuera, 6. Tel. 205694.

LIQUIDACION TOTAL

MUEBLES
BARUQUE ESTEBAN

LIQUIDA TODAS SUS EXISTENCIAS POR REFORMA.
A PRECIOS DE FABRICA

MUEBLES
BARUQUE ESTEBAN
SAN FRANCISCO, 15. TFNO. 227122.

SI PRECISA MUEBLES DE OFICINA O DESPACHO

VISITE **T A G R A** c/ Vitoria, 13
Y SE SORPRENDERA DE LAS OPORTUNIDADES

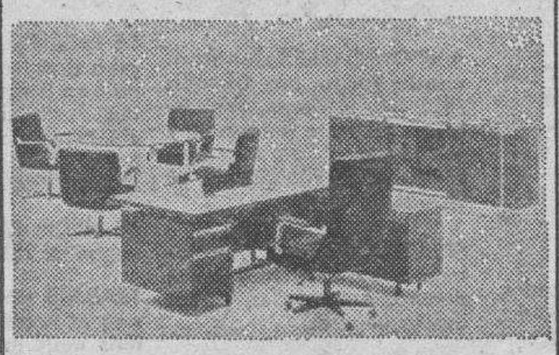

TEAN

CARPINTERIA DE ALUMINIO

- Cerramiento de terrazas.
- Contraventanas.
- Mamparas de baño.

— Presupuestos sin compromiso —
CARRETERA LOGROÑO, 12.
TELEFONO: 21 43 55 BURGOS.

Diario de Burgos, S. A.
TALLERES GRAFICOS

- Etiquetajes
- Formularios
- Carteleria
- Libros
- Fotograbado
- Folletos
- Papelería
- Revistas
- Memorias
- Pegatinas

Pídanos presupuesto

S. Pedro Cardeña, 34 Apdo. 46

Varios

SE COMPRAN

COMICS Y TEBEOS ANTIGUOS

Teléfono 236535.

Nuestros suplementos a todo color

ANTENA TV.

Con el fascinante mundo de la T.V.E. y la Radio, los SABADOS con su TIEMPO LIBRE

ANTENA SEMANAL

Reportajes y crónicas de la más viva actualidad.

siempre con

DIARIO DE BURGOS

LOS DOMINGOS
Dedicado a los BURGALESES

Diario de Burgos | ESPECIAL DOMINGO

Páginas especiales en **Diario de Burgos**

EXPOSICION DE ARTE

TAGRA
VITORIA, 13 · BURGOS

ROMAN GARCIA

Expone Oleos

Horas de visita:
Festivos: de 12 a 2
Laborables: de 12 a 2 y de 7 a 9

Del 10 al 20 de Diciembre.

NUESTROS TELEFONOS:

ADMINISTRACION	26 83 75
	26 57 68
ADM. DELEGADA	20 28 52

ANUNCIOS EN ESTA SECCION

Si quiere anunciarse en esta Sección, diríjase a nuestra Administración, Agencia de Publicidad o al corresponsal de DIARIO DE BURGOS en su localidad.

M.C.D. 2018

Estos anuncios se reciben en nuestra Administración, San Pedro de Cardeña, 34 y Vitoria, 13, y en todas las Agencias de Publicidad.

NOTA.—Deberán tener entrada con 24 horas a su publicación.

Alquileres

SE ALQUILA apartamento en Benidorm, temporada invierno. — Playmon Fiesta ☎ 580423.

DE LA FUENTE: Arriendo finca 150 hectáreas. Secano. Zona Salas de los Infantes.

SE ALQUILA piso amueblado, céntrico. ☎ 227549.

ESTUDIANTES' piso soleado para 3; informes Av. Cid, 44-7°B.

COGERIA en alquiler casa con luz y agua, y terreno de 7.000 m.≠. Pagaría bien. ☎ 94 - 4437270, de 2 a 5.

SE ALQUILAN Oficinas, Cordón, 3. ☎205810.

SE ALQUILA. o vende pescadería en pleno rendimiento. Subida San miguel. ☎216747 (de 10 a 2).

SANTOS, alquilo dos pisos, San Julián, inmejorables condiciones. Calefacción individual, 228754.

ALQUILO nave Ventilla, 420 m.², oficinas, luz, agua, portón metálico. 228754.

GARCIFUENTES Alquiler entreplanta 130 metros, acondicionada oficinas principio Yagüe. ¡Infórmese!.

SE ALQUILA piso, calle Vitoria, 173, amueblado. ☎ 234544.

ALQUILO o vendo piso. ☎ 201526.

ALQUILO oficina centro, solamente lunes 10 a 12 mañana, 217688.

ARRIENDO piso céntrico, doscientos metros, casa antigua. Bernabé, Espolón, 22.

OFICINAS en alquiler. Plaza Alonso Martínez, n.° 7.

ALQUILO piso lujo, muy céntrico, amplio, amueblado, servicios centrales, ☎ 212086, de 5 a 8.

ALQUILO piso, céntrico, servicios centrales, ☎ 506015.

ALQUILO piso a estudiantes, Av. del Cid. ☎ 213284.

SE ALQUILAN oficinas principio Av. Cid. Razón ☎ 222677.

ALQUILO piso estudiantes, amueblado, calle Petronila Casado. Económico. 239213.

ALQUILO o vendo piso pequeño amueblado, céntrico, ☎ 203350.

ALQUILO plaza garaje. Av. Yagüe n° 4. Llamar ☎ 225187.

SE ALQUILA piso, calle Pisones, n° 20-6°, A. Información. ☎ 207123.

ALQUILO piso amueblado, Av. Cid. Chicos-chicas. ☎ 265347.

Automóviles y accesorios

COMPRUEBELO, en Automóviles de Ocasión Ducar tenemos siempre las últimas marcas y precios de verdadera ocasión. Arzobispo de Castro, 3.

AUTOMOVILES VARONA. Compra-venta de automóviles nuevos y usados y vehículos comerciales hasta 3.500 kilos. Garantizados, mínima entrada. Facilidades hasta 36 meses. Madrid, 17. ☎ 26 70 87.

EXTRALARGO 132 Mercedes, 6 plazas, Todauto, Vitoria, 169 (traseras). ☎ 23 79 50.

ALQUILER sin conductor. Coches nuevos, todas las marcas «Servi Auto», Sanjurjo, 9. ☎ 22 27 15.

EUROCASION, vende vehículos todas las marcas y modelos revisados y garantizados en todo el ámbito nacional. Facilidades hasta 24 meses. Trabado S. L., concesionario oficial Citroen. Carretera Madrid, kilómetro 234 y Sanz Pastor, 6.

AUTOMOVILES PEDROSA. — Compra venta de toda clase de automóviles. Stock mínimo, ciento cincuenta vehículos para que usted pueda elegir. Garantizados. Facilidades hasta 24 meses. ☎ 22 77 07 y 22 77 67.

FUNDAS para coches y tapicería en general. Arahuetes. San Isidro, 13. ☎ 207327.

VENDO Talbot Solara, R-18, R-14, Ford Escort, Fiesta-1.300, Ritmo diesel, varias furgonetas 4F y varios modelos más, a precio de verdadera ocasión, en Automóviles Gamonal. Pedro Alfaro, 2. ☎ 22 38 14. Facilidades y garantizados.

FAUNDEZ y González S.L. Talleres de mecánica, chapa y pintura. Grúas-plataformas. Alquiler de vehículos diesel y gasolina. Compra y venta de automóviles. Servicio 24 horas, incluídos domingos y festivos. ☎ 220064 y 227140.

AUTOMOVILES 200. Bárcena y Jesús. Compra-venta de toda clase de automóviles totalmente revisados y garantizados. Facilidades de pago hasta 36 meses, sin entrada. Calle Vitoria, n.° 200. ☎ 21 32 00.

AUTOMOVILES V. López. Vea la mayor exposición del vehículo de ocasión. Nuevos y usados. Todas marcas. Garantizados.Facilidades. Pisones, 40. ☎ 209667.

VENDO Ford Capri, en buen estado, económico. ☎ 229114.

AUTOMOVILES CARRO. Más de 100 coches donde elegir, garantizados y 36 meses de financiación. Pisones n.° 5. ☎ 207523.

COMPRE su automóvil sin entrada inicial en Automviles Carro. La más extensa gama de vehículos de gasolina y gas-oil a precios de ocasión. Pisones, n.° 6. ☎ 207523.

AUTOMOVILES Jonatan, vende furgoneta Citroën AK.S-400, moderna, impecable. Totalmente restaurada y forrada en chapa, muy económica, calle Madrid, 40. ☎ 203638.

SR. ORDOÑEZ (Antiguo Automóviles 200). Atiende en Todoauto. Automóviles, piezas usadas, seguros.

VENDO Furgón gran volumen propio reparto o ferias. Estado inmejorable. ☎ 213290.

FORD Fiesta, buen estado, motor en rodaje, garantía. ☎207635.

PARTICULAR Vende GS Palas en buen estado ☎ 205697. Tardes

PARTICULAR Vende R-5 varios extras ☎ 236946-263582.

VENDO Moto Maico 250 c.c. cross, ideal para todo terreno ☎ 269229. Seminueva.

OCASION Vendemos furgones de 1.000 a 1.300 kilos de carga. Revisados, garantizados, impecables de chapa y pintura. Talleres Fausto. Ctra. Logroño, 5.

VENDO R-12, Ford Fiesta y Mini. ☎ 261145.

SE VENDE Renault-8, a toda prueba. Llamar ☎ 228075. Llamar el lunes.

VENDO Ford Fiesta S. muy buen estado. BU-F. ☎ 219225.

PARTICULAR vende coche 30.000 Ptas. Informes. ☎ 212327.

124 SPORT Particular, se vende, impecable, con extras. ☎ 232017. (de 3 a 5).

SE VENDE R-8. Económico, buen estado. ☎ 232745.

Colocaciones

SE HACEN portes con furgoneta, local, provincial, nacional. ☎ 20 12 32.

SE HACEN portes furgoneta sobreelevada, provincial, comarcal, nacional ☎ 21 19 82.

TRABAJE en casa y disfrute con tricotosas «Toyota», Ingresos asegurados y trabajo garantizado mediante contrato, Garatía y futuro.Hágase tejedora profesional gratuitamente con Asel's Punto y Moda. Atenciones especiales provincia. Melchor Prieto, 8, detrás Colegio La Salle.

IMPORTANTE empresa, necesita señoras bien relacionadas para venta directa de ropa de hogar. Importantes comisiones, sin inversión. ☎ 504602.

TODOS pueden hacerlo. Trabaje en su casa. PYC enseña un oficio. PYC garantiza trabajo. Tricotosas EMPISAL. Antonio Valdés (Junto Parque Bomberos).

SE OFRECE camarera con experiencia, fija o por horas. 225449.

NECESITO matrimonio, él tractorista; ella algunas labores de casa, ambos con sueldo, a 25 Kms. de Burgos. ☎ 421057.

NECESITO pastor profesional. Llamar noche ☎ 227627. (INEM0 0905910).

CHICA interna y asistenta de 9 a 6, sabiendo cocina se necesita en Vitoria, 31-1.°.

SE NECESITA chica fija, con informes. ☎ 206252.

JOVENES 1.500 diarias, trabajo fácil. Calle Lavaderos, 1, bar Yolanda. Tardes 6-7. INEM-BU-0905915.

¡URGENTE! Necesitamos dos vendedoresras. Publicidad en plaza a comisión. Ofertas: Apartado Correos, 246.

SE NECESITA chica interna ☎ 217642.

SE NECESITA empleada de hogar externa, mayor de 8 años, con experiencia. ☎ 201311.

SE PRECISAN encuestadores para empresa comercial. Trabajo en Burgos. Responsabilidad. Posibilidades de promoción. Presentarse mañanas en San Pablo, 41 (INEM-0905910).

SE NECESITA empleada de hogar ☎ 231569.

TRABAJE montando cuadros pequeños casa, proporcionamos materiales, recogemos producción, Decorhogar, Alfonso Católico, 1. Oviedo.

GANE 100.000 a 200.000 Ptas. mensuales cultivando setas comestibles en cualquier espacio disponible para Agro-Expansión, 19. Vía Augusta 103. 08006. Barcelona.

Compras y ventas

SE LIQUIDAN estanterías metálicas. ☎ (94) 412 19 99.

COMPRO oro, plata, joyas, monedas de toda clase. Calle Vitoria 17, despacho 505 (Edificio Edinco). ☎ 204167. Burgos.

SE VENDEN perros caniches. ☎ 590127.

SE VENDE Inoccentti de Tomaso, semi-nuevo. ☎ 218323, a partir 4 tarde.

VENDO forraje de veza, mucho grano, señor Ballesteros, Anguis, ☎ 504554.

VENDO vitrina frigorífica, expositora, 1,25 metros, seminueva. Informes: ☎ 221560.

SE VENDEN 30.000 kilos de forraje-esparceta, empacada, ☎ 130, de Castrojeriz.

SE VENDE puerta de entrada, nueva. ☎ 221784.

VENDO plataforma basculante de 10,30 m. de largo extensible a 11,50 m. ideal para cereales ☎ 6810116.

VENDO máquina de tejer Empisal, en garantía. ☎ 222852.

ORO. Joyas, compro, pago bien. Arco del Pilar, 4-1.°.

ESTROPAJOS acero importación exclusiva venta provincia Burgos, mejor autoventista, introducido alimentación, droguerías. Dirigirse: «CINTEX». General Aranda. Sada. (La Coruña).

Enseñanza

INLINGUA idiomas, inglés,francés, alemań, italiano. Cursos especiales para niños. Profesores nativos. Grupos reducidos. Plaza Alonso Martínez, 7, 3.°, ☎ 20 68 51.

ESTUDIO Arte, clases guitarra, dibujo, pintura, solfeo. c/. San Juan, 20 ☎ 209893.

LICENCIADOS en Ciencias y Letras dan clases de Graduado Escolar, E.G.B., F.P., B.U.P., C.O.U. y Selectividad, Magisterio. Avd. Vena, n.° 7, entreplanta derecha. ☎ 205364.

SE DAN clases de E.G.B., Matemáticas. ☎ 223528.

SE DAN clases de inglés y francés. ☎ 202229.

SE NECESITAN profesores de inglés con experiencia. Enviar foto y curriculum vitae apartado de correos 122, Valladolid.

Financieras

CREDITOS oficiales, industria, comercio, servicios, Hipotecas, pisos, locales, fincas. Préstamos personales. Gestoría Pardo Calleja. Calle Madrid, 11. ☎ 26 24 75.

CREDITOS todas cantidades con garantía hipotecaria. Madrid 21, 1.° izda. 26 21 04.

Fincas

DE LA FUENTE. Piso Ctra. Logroño, estrenar, cuatro, salón, dos baños. ☎ 265142.

DE LA FUENTE. Local principio calle Puebla, 45 metros. Económicos, San Pablo, 12-C, 6.° C.

DE LA FUENTE. Piso principio Ctra. Logroño, tres, salón, buen estado.

DE LA FUENTE. Piso Vitoria, Gamonal, tres, salón, central, buen estado.

DE LA FUENTE. Final calle Vitoria, dos, salón, muy reformado.

DE LA FUENTE. Piso mitad General Vigón, tres, salón, buena altura.

DE LA FUENTE. Piso Martínez Varea, cuatro, salón, dos baños, central, trastero. Exterior. Buena altura. ☎ 265142.

DE LA FUENTE. Mesón-restaurante, céntrico 120 m. doblados, instalaciones, aire acondicionado. Gran clientela.

DE LA FUENTE. Piso estrenar. Santa Clara, cinco y salón, dos baños, dos garajes, trastero, estudio.

DE LA FUENTE. Piso calle Lerma, tres, salón, central. Buen estado. San Pablo, 12-C.

DE LA FUENTE. Piso Casillas, dos, salón, 100 comunidad. Barato.

DE LA FUENTE. Local 250 m., principio Calzadas. San Pablo, 12-C.

DE LA FUENTE. Tienda y local 140 m., frente Catedral, a dos calles, oportunidad. San Pablo, 12-C, 6.° C.

VENDO piso céntrico de particular a particular. Calle José Zorrilla. Informes. ☎ 226018.

SANTOS oficinas 170 m. mejor sitio Avda. Cid. Julio Sáez de la Hoya 8.

SANTOS Locales 200 m. mejor sitio Gamonal muy baratos. 228754.

SANTOS Alquilo nave Ventilla, 420 m. oficinas, luz, agua, portón metálico. 228754.

SANTOS Traspaso local acondicionado. Laín Calvo, 130 m.². Julio Sáez Hoya 8.

SANTOS Calle Colón, estrenar, cuatro, salón, dos baños, garaje, trastero. Julio Sáez Hoya 8.

SANTOS Vendo 2.° piso arreglado, Cabestreros, dos habitaciones, salón, 1.550.000.

SANTOS Vendo piso Juan XXIII, todo exterior, tres, salón, barato. 228754.

SANTOS Vendo piso calle Villarcayo, amplio, cuatro, salón, buen precio.

SANTOS Vendo alquilo piso Carretera Logroño, tres, salón, calefacción individual. 228754.

SANTOS Eladio Perlado 7.° todo exterior, cuatro, salón, dos baños, garaje. 228754.

SANTOS Vendo apartamentos estrenar, céntricos, dos, salón, calefacción central-individual.

SANTOS Vendo-alquilo local 70 m. Fernán González. Infórmese. 228754.

SANTOS Vendo local 470 m. Calle Villarcayo, acondicionado, plazas garaje.

SANTOS Vendo local 88 m. Calle Segovia, frente Hacienda totalmente acondicionado.

SANTOS Avda. Vena, exterior, tres, salón, dos baños, garaje. Julio Sáez Hoya 8.

SANTOS Eladio Perlado, como nuevo, tres, salón, exterior, 2.600.000. 228754.

SANTOS Cuarteles 3.°, cuatro, cinco habitaciones, salón, dos baños, buena orientación.

SANTOS Reyes Católicos, calefacción central, tres, salón, 5.200 Ptas. comunidad.

SANTOS Martínez del Campo, exterior, cuatro, salón, dos baños, centralizado.

SANTOS Vendo pisos Eladio Perlado 63, próxima entrega llaves, facilidades, amortizaciones constantes. Infórmese obra.

SANTOS Vendo local 40 m. totalmente acondicionado, Plaza Santiago. Infórmese.

SANTOS Castellana jardín, exterior, cinco, salón, dos garajes, piscina, tenis.

SANTOS Local divisible 74 m. esquina Vitoria-Villa Pilar.

SANTOS Vendo tres locales 35 m. doblados Parque Avenidas, poco más precio garaje.

GARCIFUENTES.—Llana Afuera, piso completamente reformado. Insonorizado. 105 metros. Económico.

GARCIFUENTES.—¡Oportunidad! Piso San Francisco, Calefacción individual. Muy soleado. Barato. 236998.

GARCIFUENTES.—Amplia buhardilla Santa Cruz, amueblada, 1.350.000. Sanz Pastor, 16.

GARCIFUENTES.—¡Ocasión! Alfonso X, dos, salón, calefacción individual. Amueblado. Reformado.

GARCIFUENTES.—Paseo Isla, dos, salón, buena altura. Todo exterior. Servicentrales. Económico.

GARCIFUENTES.—Estupendo piso Bartolomé Ordóñez, calefacción individual. Exterior. Soleado. 236998.

GARCIFUENTES.—Francisco Grandmontagne, tres, salón, calefacción. Barato. Sanz Pastor, 16.

GARCIFUENTES.—Magnífico piso Luis Alberdi, completamente reformado. Amplia terraza. Chimenea.

GARCIFUENTES.—¡Oportunidad! Eladio Perlado, calefacción, terrazas cubiertas, trastero. 2.500.000. ¡Consúltenos!

GARCIFUENTES.—Venta-alquiler magnífico local Paseo Isla, 70 metros. Acondicionado.

GARCIFUENTES.—Venta-alquiler local céntrico, ideal almacén, 50 metros. Barato.

PRIGO.—Regino Sainz Maza. Todo exterior, trastero, garaje, oportunidad. 6696.

PRIGO.—Avenida Cid, cinco habitaciones, dos baños, centriquísimo, soleado.6522.

PRIGO.—Reyes Católicos, apartamento, exterior, orientación Sur, calefacción individual. 6518.

PRIGO.—Compostela, tres dormitorios, salón, terraza, contraventanas, mínimos gastos. 5658.

PRIGO.—Avda. Eladio Perlado, cuatro, salón, cocina, baños, exterior. 5655.

PRIGO.—Fernán González, local 112 metros, mucha fachada. Facilidades. 5607.

PRIGO.—Plaza San Pablo, 85 metros, exterior, dos terrazas. 5590.

PRIGO.—San Francisco. Cinco dormitorios, salón, calefacción individual, barato. 5328.

ANUNCIOS POR PALABRAS
RAPIDOS - EFICACES
SORPRENDENTES
Diario de Burgos

LOS DOMINGOS
Dedicado a los BURGALESES
ESPECIAL DOMINGO
Diario de Burgos

Páginas especiales
en Diario de Burgos

Nuestros suplementos
a todo color

ANTENA TV.

Con el fascinante mundo de la T.V.E. y la Radio, los SABADOS con su TIEMPO LIBRE

ANTENA SEMANAL

Reportajes y crónicas de la más viva actualidad.

siempre con
DIARIO DE BURGOS

ANUNCIOS EN ESTA SECCION

Si quiere anunciarse en esta Sección, diríjase a nuestra Administración, Agencia de Publicidad o al corresponsal de DIARIO DE BURGOS en su localidad.

M.C.D. 2018

Fincas

PRIGO.—Laín Calvo. Reformado, centriquísimo, mínimos gastos, exterior. Terraza. 5327.

PRIGO.—Tahonas, junto San Francisco, mínimos gastos, exterior, infórmese. 5181.

PRIGO.—Gran oportunidad, piso Salas 1.000.000, entrada inmediata. Infórmese. 5119.

PRIGO.—Zona Gamonal, tres dormitorios, sala, calefacción, contrventanas, magnífico. 5087.

PRIGO.—Piso reformado, dos dormitorios, salón, cocina, baño, soleado. 4977.

PRIGO.—Regino Sainz Maza. Cuatro dormitorios, salón, orientación Sur. 4974.

PRIGO.—San Zoles, cinco dormitorios, salón, contraventanas, exterior, económico. 4592.

PRIGO.—Francisco Grandmontagne, tres dormitorios, sala, calefacción, contraventanas, exterior. 4404.

PRIGO.—San Pedro y San Felices, tres, salón, terraza, soleado. 901.

PRIGO.—Luis Alberdi, estrenar, cuatro dormitorios, salón, garaje, trastero. 746.

PRIGO.—Plaza Vega. Pisos en construcción, servicios individuales, exterior. 600.

SE VENDEN Locales o plazas de garaje. C/ Sedano n.° 11. Interesados llamar ☎ 202182 - 214207.

VENDO piso, 5 dormitorios, salón, dos cuartos de baño. Av. Casa la Vega, 41. ☎ 220241 - 231794.

SE VENDE Plaza de garaje. Av. Reyes Católicos, 14-bis, 2.° C.

OCASION Vendo piso todo exterior, soleado, preciosa vista. ☎ 228818.

CAMBIAMOS piso por local. ☎ 208238.

SE VENDE piso de 170 m. Primeros números de la Avda. del Cid. ☎ 209480.

VENDO piso todo exterior, calefacción central. Santa Clara, 40 ☎ 229124. Horas oficina.

VENDO piso barato, Barriada Moisés. Informes, Luis Alberdi, 13-2.° Dcha.

PARTICULAR Urge vender, exterior, 3, salón, 2 baños, trastero, terrazas, garaje opcional, buen precio. Santiago, 17. ☎ 230739.

PISO céntrico vendo, soleado, 3 y salón, servicios centrales. ☎233428 - 227482.

VENDO piso, tres, salón, calefacción individual. Berenguela, 4, 5.° ☎ 215530.

VENDO apartamento, servicios centrales, trasteros, garaje. ☎229225 - 235814.

SE VENDE Tienda o local con vitrina. ☎229721.

VENDO Piso zona Vadillos, exterior, soleado. ☎218609.

VENDO Piso Plaza San Bruno, 1, 9.° B, exterior, soleado. ☎212108.

VENDO Piso céntrico, tres habitaciones. Construcción 12 años. Comunidad 100 Ptas. entrada 300.000. Resto grandes facilidades, aproximadamente mensualidades de 20.000 - 25.000 Ptas. Calle Madrid, 17, 2.° B. ☎263279.

BUHARDILLA Céntrica. Vendo barata. Facilidades de pago. Llamar ☎266790.

VENDO Piso Regino Sáinz de la Maza, 5 dormitorios, salón, 2 baños, 2 plazas de garaje. ☎207855.

GARCIFUENTES Ocasión. Locales calle Emperador, venta-traspaso. Muy económicos. Acondicionados.

INMOBILIARIA GAMONAL

—Plaza Lavaderos.—Tres, salón, calefacción individual, exterior.

—C/ Fco. Grandmontagne.—Dos pisos, exteriores, económicos.

—C/ Eladio Perlado.—Cuatro pisos, tres dormitorios, salón, poca comunidad.

—C/ Luis Alberdi.—Tres pisos de tres, cuatro dormitorios.

—C/ Santiago.—Apartamentos estrenar, uno, dos dormitorios.

—C/ Vitoria.—Seis pisos, diferentes situaciones y precios.

—C/ Lavaderos.—Veinte pisos estrenar.

—C/ San Bruno.—Cuatro pisos, estrenar, servicentrales, garaje opcional.

Vitoria 175-1.° F. 218659.

VENDO apartamento, reciente construcción, Plaza Mayor, magníficas vistas. ☎ 203073 (horas comida).

BERNARDAS vendo local-garaje segundo sótano, 2 plazas, puerta basculante. Ocasión. ☎ 239778.

APARTAMENTO vendo, a estrenar, G-9, servicentrales, trastero, exterior ☎ 221028.

VENDO piso calefacción individual ☎ 232669.

SE VENDE o traspasa bar. ☎ 230064 de 4 a 7.

PISO vendo, a estrenar, servicentrales, todo exterior. G-9. ☎ 221028.

MAGDA González.— Agente Propiedad Inmobiliaria: Santander, 6, ☎ 263954.

MAGDA González.— Almirante Bonifaz: dos dormitorios, salón, reformado, exterior, calefacción.

MAGDA González.— General Sanjurjo: cuatro dormitorios, salón, soleado, calefacción individual.

MAGDA González.— Plaza España: tres dormitorios, salón, servicios centrales, seminuevo.

MAGDA González.— Avenida Cid: apartamento nuevo, dos dormitorios, salón, exterior.

MAGDA González.— Barriada Inmaculada: tres dormitorios, comedor, terraza cubierta, económico.

MAGDA González.— Santa Clara: tres dormitorios, salón, servicios centrales, terraza.

MAGDA González.— Luis Alberdi: estrenar, cuatro dormitorios, salón, dos baños.

MAGDA González.— Carretera Logroño: cuatro dormitorios, salón, servicentrales, terraza.

MAGDA González.— San Pedro Cardeña: tres dormitorios, salón, terraza, calefacción individual.

MAGDA González.— Madrid: tres dormitorios, salón, servicios centrales, parquet, económico.

MAGDA González.— San Zadornil: dos dormitorios, comedor, mínimos gastos, reforma do.

MAGDA González.— Fray Esteban Villa: tres dormitorios, comedor, terraza cubierta.

MAGDA González.— Santa Bárbara: cuatro habitaciones, cocina totalmente amueblada, terraza.

MAGDA González.— Trinas: cuatro dormitorios, salón, calefacción individual, soleado.

SE VENDE carnicería. ☎ 232217.

SE VENDE piso La Ventilla, mejorado, económico. ☎ 210301.

URGE vender piso precio 1.550.000. Calle Luis Alberdi, 16-1.°D.

VENDO o alquilo plaza garaje, Vitoria, 37 (Cuarteles), 1.ª planta. ☎ 229113.

URGE vender piso céntrico por traslado. Particular a particular, salón, dos habitaciones, cocina y baño. Totalmente amueblado. 2.600.000 Ptas. Felipe de Abajo N.° 29-2° Drcha.

VENDO piso. Plaza San Bruno. Cuatro dormitorios, salón, dos baños, servicentrales, opción plaza de garaje. ☎ 269248 y 269826.

OCASION, Reyes Católicos, cuatro y salón, buen precio. ☎ 228265. (tardes).

VENDO apartamento estrenar, servicios centrales. Polígono G-9, llamar ☎ 217298 y 229802.

VENDO piso, Calvario, 2-5° C, reformado, comunidad, 200 Ptas. ☎ 213548.

URGENTE: vendo o arriendo piso en calle La Puebla, 8-5° ☎ 204803. Económico.

CASA familiar próxima ciudad total servicios. 800.000 Bernabé, Espolón 22.

APARTARMENTO, salón, dormitorio, cocina exterior, calefacción individual. Bernabé, Espolón, 22.

VIVIENDA céntrica salón, cinco habitaciones, dos baños calefacción individual, soleado. Bernabé, Espolón, 22.

VIVIENDA Avenida Vena salón, cuatro habitaciones, barato. Urge vender. Bernabé, Espolón, 22.

VENDO plaza garaje, Villa Pilar. ☎ 223147.

SE VENDE piso calle Vitoria, 172, 3° A. ☎ 234393.

VENDO piso, económico, 2 y comedor, calefacción, Enrique III. ☎ 206206.

DE LA FUENTE.— Vendo local 37 m. Zona Cuarteles. Acondicionado. Muy barato.

VENDO piso exterior, 5 habitaciones. Zona Residencia Sanitaria. José María Puente, 6-8°. ☎ 224483 y 229897.

Fincas Rústicas

PARCELA 7.800 metros, próxima a Burgos. Ctra. Soria. Económica. ☎ 209605.

SE VENDE casa para construir en Huelgas. ☎ 268136.

GARCIFUENTES. Estupenda casa piedra próxima Villadiego. 400 metros. Muy económica.

VENDO casa en Cogollos, a 16 kilómetros Burgos, ☎ 218477.

GARCIFUENTES. Venta finca Castañares. 900 metros. Vallada, junto carretera 236998.

GARCIFUENTES. Magnífica finca 100.000 m²"casa, establos, sembrado y árboles. Zona Villarcayo. 236998.

VENDO 1.000 metros terreno, 150 edificios, ideal para conejos, a 18 Km. de Burgos, ☎ 232635.

SE VENDEN fincas en Atapuerca ☎ 266841.

Ganados y aperos

TRACTOR Jhon Deere, 3130 y cosechadora FAHR M-60, sembradora combinada, arado bisurco reversible, abonadora, arado pentadisco. Tratar Hermano Llorente, Sasamón.

CABRAS serranas, 235 vendo. ☎ 983/202505, horas oficinas, 983/278036, 9 noche.

SE VENDEN 30 ovejas, unas con cría y otras abocadas. Inocencio Ortega en Ros (Burgos).

FENDT, 65 cv, Ebros, Jhon Deere, Barreiros, Massey Ferguson-65 y SAME de 60 a 90 cv, reparados. Pedro Gómez García, Ctra. de Madrid, Km. 234.

SE VENDEN 50 corderas. Para tratar, con José Nieto Ortega. Matalindo de Juarros.

VENDO 220 ovejas. Informes ☎ 911-428529 y 911-427257, de Segovia.

VENDO 150 ovejas a parir. Eduardo Llorente. Salas de los Infantes.

GRADEE y siembre simultáneamente con «Amazone». Ahorro demostrado en gasoil, semilla y tiempo. «La Loma» Sotopalacios. 236071-441042.

VENDO tractor Masey Ferguson con basculante y demás aperos. Mateo Arauzo. Santa María del Mercadillo.

SEMBRADORAS Abonadoras. «Amazone», arados gradas nuevas y usadas. «La Loma».

Huéspedes

CEDO habitaciones baratísimas, con calefacción, ☎ 208324.

SE OFRECEN habitaciones en nueva pensión. Informes Iru. San Pablo, 16, 3.° Dcha.

PENSION completa. Económico. Camas, derecho cocina. 250 Ptas. ☎ 208035.

HABITACION señoritas o pensión completa, económico, céntrico, exterior, servicentrales. ☎ 233433.

Muebles

SE VENDEN muebles de un piso, a buen precio. ☎ 266567.

VENDO muebles y enseres por traslado. ☎ 203859.

MUEBLES para máquina de coser Wertheim, San Pedro y San Felices, 25. ☎ 208236.

VENDEMOS mobiliario oficinas, saneamientos, fluorescentes, mamparas, puertas, carretilla elevadora eléctrica 1.000 kilos. Reyes Católicos, 4 (entreplanta).

VENDO mueble bar grande, dormitorio completo. ☎ 260104.

VENDO armario nogal nuevo 2,40 x 55 cm. ☎ 268962.

SE VENDE dormitorio matrimonio, nuevo. ☎ 228471.

VENDO todos los muebles de un piso. Llamar ☎ 238067.

LOS RESULTADOS reconocen la eficacia de la Publicidad en DIARIO DE BURGOS.

Pérdidas

PERDIDA Perra Airedale Terrier, marrón rojiza. Se gratificará. ☎ 268825.

HALLAZGO décimo Lotería Navidad. ☎ 222911.

PERDIDO cachorro Afgano negro, patas muy largas. ☎ 237950 y 211461. Se gratificara.

Televisores

REPARAMOS al día TV. todas marcas. Tele-Orly. ☎ 22 41 39.

Traspasos

DE LA FUENTE: traspaso mercería. General Dávila, acondicionadu 64 metros planta, 84 sótano. ☎ 265142.

SE TRASPASA frutería. Informes ☎ 214646 (tardes).

SANTOS. Traspaso local acondicionado. Laín Calvo,130 m.². Julio Sáez Hoya, 8.

MAGDA González.- Varios negocios: hostelería, bares, mesones. Informesé sin compromiso.

SE TRASPASA por cambio de residencia, mercería-droguería, 50 m², barato, con renta baja. ☎ 226919.

Varios

SE ARREGLAN persianas, rieles de cortinas, todas clases. 262107.

BURGOS y provincia. Se hacen reparaciones de tejados y canalones. Trabajos de fontanería y albañilería. ☎ 201178.

SE ARREGLAN tejados y canalonees. Albañilería en general. ☎ 269427.

SE NECESITAN percheros para colgar prendas. ☎ 226332.

ELECTRICISTA instalador autorizado. Boletines industria, instalaciones en general. ☎ 221256. Avisos de 2 a 5 tarde.

SE REFORMAN tejados y albañilería en general, económico. ☎ 268193

AMISTADES serias prematrimoniales, facilitamos toda España. Informamos gratis discretamente. Apartado 1.722. Valencia.

SE HACEN mudanzas y portes. ☎ 221361 y 221062.

HACEMOS reparaciones, canalones, tejados, fontanería general, garantía 4 años. ☎ 233869.

¡ATENCION! Se hacen trabajos tejados, canalones, chimeneas, ☎ 237495.

SE HACEN trabajos de albañilería y fontanería. ☎ 264920 - 237807.

HACEMOS reparaciones tejados, canalones, albañilería, fontanería. ☎ 229822.

ALBAÑIL reformas en general. Rapidez, garantía, economía. ☎ 235264.

REPARAMOS canalones y colocamos nuevos, tejados, trabajos en general. ☎ 222290 (desde las 2).

¿«DESEA casarse, rehacer su vida »? Agencia matrimonial Nazareth resuelve su problema con seriedad, rapidez y economía. Peligros, 11, Madrid 28013 ☎2316558.

LIBERESE de intermediarios. Sus encargos en Talleres Gráficos, calle San Pedro de Cardeña, 34. ☎ 26 67 68. Apartado, 46 de Burgos, que cuenta con los elementos necesarios: Offset, composición mecánica, fotograbado.

MOBILIARIO para despacho TAGRA.

MAQUINAS calculadoras TAGRA.

ORDENADORES electrónicos TAGRA.

SERVICIO de reproducción TAGRA.

PAPELERIA TAGRA. Calle Vitoria, 13.

DIARIO DE BURGOS, periódico de mayor difusión en Burgos y su provincia.

EL 80% de los lectores burgaleses de periódicos leen diariamente DIARIO DE BURGOS.

DIARIO DE BURGOS Redación, Administración y Talleres, C/ San Pedro de Cardeña, 34. Apartado 46. Adm. ☎ 268375 - 265768 Red. ☎ 267280. Delegación Administración: C/ Vitoria, 13, ☎ 202852. 09002 - Burgos.

ANUNCIESE en esta Sección.

ENTERESE quién puede hacerle por completo, en un solo taller, sus trabajos de imprenta y libérese de intermediarios, que le harán pagar más por su encargo.

SUS TRABAJOS, hechos totalmente en un solo taller, el que cuenta con todos los elementos necesarios: Offset, composición mecánica, fotograbado. TALLERES GRAFICOS. San Pedro Cardeña, 34. Aptdo. 46. ☎ 26 67 68.— 02009.— Burgos.

DIARIO DE BURGOS.— Redacción, Administración y Talleres, San Pedro Cardeña, 34.

DIARIO DE BURGOS. El periódico de mayor difusión en Burgos, capital y provincia.

ANUNCIESE en esta Sección. La difusión de su anuncio está plenamente asegurada.

ANUNCIOS por palabras, rápidos, eficaces, sorprendentes. La difusión, plenamente asegurada.

■ La imagen es fugaz

■ La palabra muere rápidamente

■ Lo impreso permanece

Confíe sus anuncios a

Diario de Burgos

Periódico de mayor difusión en Burgos y Provincia

ANUNCIOS ECONOMICOS EN

Diario de Burgos

Fundado en 1891

GENERALES CLASIFICADOS

O

POR PALABRAS

O

EN ESTE MISMO ESPACIO

DE.

¡GRAN EFICACIA!

ANUNCIOS EN ESTA SECCION

Si quiere anunciarse en esta Sección, diríjase a nuestra Administración, Agencia de Publicidad o al corresponsal de DIARIO DE BURGOS en su localidad.

M.C.D. 2018

Crónica de Televisión

Madrid.—(Colpisa, por MERCEDES RODRIGUEZ)

La programación del 31 de Diciembre se abre a las 11,30, al igual que en anteriores días, para emitir el correspondiente especial dedicado a la audiencia menuda, que en este último día del año podrán ver la película «La princesa encantada» en dibujos animados. Por la tarde, en directo, se ofrecen pruebas del tradicional campeonato del mundo profesional de patinaje artístico, que como todos los años se celebra en Jaca. Desde las nueve de la noche hasta las once y media se emite una antología de las comedias norteamericanas que terminará minutos antes de las doce de la noche. A esta hora, se conecta con la puerta del sol de Madrid para seguir las campanadas de fin de año. Y a continuación «Viva el 85», un nuevo especial dirigido por Fernando Navarrete del que, por el momento, se sabe poco, tan sólo que intervendrán, entre otros artistas, Tino Casal, Dyango, Miguel Bosé, Víctor Manuel, el grupo «Olé, olé» y Luis Cobos.

El 1 de Enero la programación de cine a los típicos espacios de otros años: abre la programación matinal la santa misa y bendición Urbi et Orbe, desde la basílica de San Pedro de Roma (10,00 a 12,15 del medio día). Seguidamente el tradicional concierto de año nuevo, a cargo de la orquesta filarmónica de Viena y el ballet de la ópera del Estado de Viena, y saltos de esquí desde la localidad alemana de Garmisch Partenkirchen. La programación de tarde poco varía respecto a la programación habitual, tan sólo se ofrece como «extra un resumen del especial de Navarrete. Por la noche estaba prevista la proyección del largometraje «Cimarrón», que a última hora se ha cambiado por «El baile de los vampiros», un filme de Román Polansky que no parece muy apropiado para la Navidad.

En el resto de la semana apenas hay variantes. El jueves por la noche se estrena una serie dramática producida en el centro de Cataluña, «Ocúpate de Amelia», realizada por Angel Alonso e interpretada en sus principales papeles por Alfredo Luccetti, Gloria Rodríguez y Víctor Martínez, y son otra novedad se llega a la noche de Reyes, que incluye la retransmisión de la cabalgata desde Madrid. Las carrozas y el cortejo de los Reyes Magos recorrerá el paseo de los coches del Retiro, la calle Alcalá, la plaza de Cibeles y la Gran Vía. Cerrará la emisión el largometraje «Bonny and Clide» en «Sábado cine».

EL FIN DE AÑO EN LA SEGUNDA

Los chicos están de suerte en estos días ya que la programación del segundo canal se ha elaborado pensando especialmente en ellos, excepto en la noche del 31 que se proyectará el largometraje especial «El silencio es oro», dirigido por el realizador francés Tene Claire e interpretada en sus principales papeles por Francois Perier y Gaston Modot.

A lo largo de la semana la audiencia infantil tendrá todos los días un «Especial Reyes» que incluye un buen lote de dibujos animados El día más completo para los chavales es el 1 de Enero en el que programa dentro de este «Especial Reyes» tradicionales cuentos en dibujos animados como «La bella durmiente», «El enano saltarín», «El sapo». Y el miércoles «Hansel y Gretel», «Pulgarcito» y «El patito feo» En la noche del 5 de Enero, este segundo canal emite por la noche «Europa a gogó», un programa de variedades en él participan todas las cantantes de Eurovisión.

«CORAZON DE PAPEL»

Cierra la cartelera cinematográfica de la semana una reciente película española «Corazón de papel», dirigida por Roberto Bodegas en 1982 e interpretada en sus principales papeles por Antonio Ferrandis, Patxi Andion, Ana Obregón y Eduardo Calvo.

Roberto Bodegas, autor de varias películas que abrieron un nuevo camino para el cine español, como «Españolas en París», «Vida conyugal sana» y «Los nuevos españoles», realizadas a finales de los años setenta, cuando se abría una cierta permisividad en la administración franquista.

EL DOMINICAL

Esta revista informativa ofrece hoy tres reportajes. El primero, titulado «Kuwait, gigante con pies de plomo», es una análisis de este pequeño país que hasta hace 50 años no era más que una tranquila colonia británica a la que el descubrimiento de la riqueza pertolífera ha supuesto una revolución de su sociedad. En el titulado «Luis Eduardo Aute, la tentación de vivir» se hace un repaso de la obra artística de este cantautor que también ha tenido ciertos triunfos como pintor Por último «Los campos de Nijar» es un recorrido por la ruta descrita por Juan Goytisolo en su novela «Campos de Nijar», tierras que casi treinta años después siguen tal como las describiera este escritor.

Crónica del tiempo

Inestable, más en el Sureste

Madrid.—(Colpisa, por C. MEDINA LOPEZ)

SITUACION ATMOSFERICA Y EVOLUCION PROBABLE

Tras generalizarse muy notablemente las lluvias durante la noche y el día del sábado, tiende ahora la borrasca a entrar en progresiva, pero no rápida, decadencia, escindiéndose en dos núcleos, uno de los cuales se pondrá sobre Cataluña y Sur de Francia y el otro tendrá su centro entre Canarias y el Golfo de Cádiz. Las temperaturas descenderán algo, aunque no de llamar la atención.

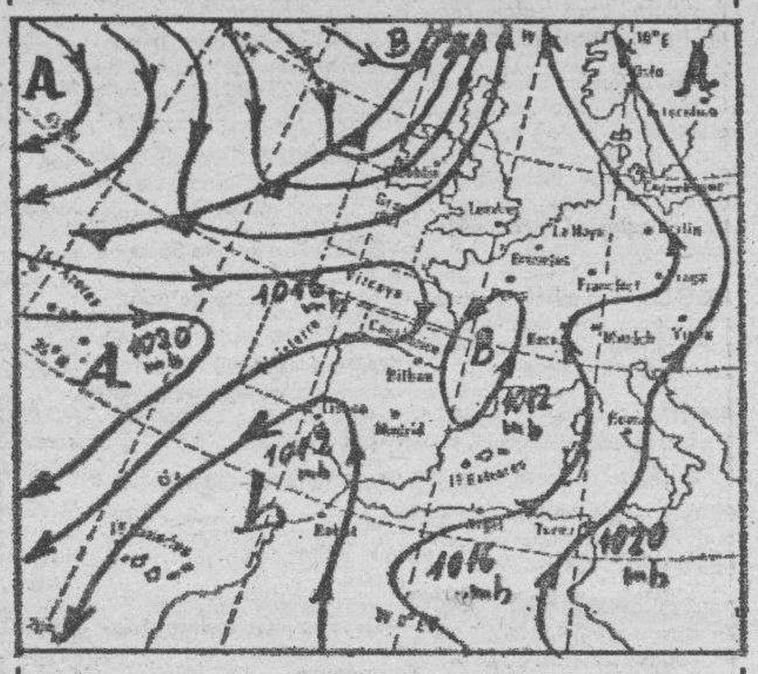

EL TIEMPO PARA HOY

Aguaceros, chubascos y posibilidad de algunas tormentas en el cuadrante Suroriental de la Península y en Baleares. Chubascos irregulares en el cuadrante Nororiental. Otros dispersos, con claros intercalados, en las demás regiones, siendo menos probables cuanto más hacia el Noroeste de España peninsular.

EL TIEMPO PARA MAÑANA

Chubascos irregulares y alguna tormenta en las regiones mediterráneas, principalmente desde Almería a Gerona y en Baleares, pero alternando ya con claros. Nubosidad variable y alguna precipitación débil en áreas del Cantábrico y Norte de Galicia. Intervalos nubosos y algunos chubascos en Canarias. Nubosidad variable en las demás regiones.

LLUVIAS

Durante la noche del sábado se generalizaron las lluvias en Galicia, ambas mesetas, Extremadura, Andalucía occidental y Canarias En este archipiélago había llovido además el viernes por el día. No hubo cantidades superiores a moderadas Durante el día del sábado se extendieron más aún

TEMPERATURAS A LAS 13 HORAS DE AYER

Burgos, 3 grados; Bilbao, 10; Santander, 11; San Sebastián, 10; Vitoria, 6; Pamplona, 7; Logroño, 5; La Coruña, 8; Valladolid, 5; Avila, 4; Soria, 3; Zaragoza, 7; Barcelona, 10; Valencia. 13; Madrid, 7; Sevilla, 16; Málaga, 16; Palma de Mallorca, 15; Las Palmas. 20.

MISAS PARA HOY

S. I. Catedral: 8,30, 9, 9,30, 10,30, 11,30, 12, 12,45, 13,30 y 19,30 **San Lesmes Abad:** 8, 9 10, 11, 12 13 14, 19 y 20 **San Lorenzo:** 9, 10, 10,45, 11,30 12.15 13, 13,45, 19 y 20 **San Cosme y San Damián:** 8,30 9 10 11 12 13, 14 y 19,30 **San Gil:** 9 10 11 12, 13, 14 y 18.30 **Santa Agueda:** 7,30 9 10, 12 13 y 19,30 **San Pedro y San Felices:** 10 11,30 12,30 13,30 y 18 **San Pedro de la Fuente:** 8,30 **Benedictinas:** 9,30 11,30 12,30, 13,30 19,30 y 20 **San José Obrero:** 8, 9, 10, 11, 12, 13, y 20. **San Juan Bautista** (c/ Parroquia Iglesia s/n.): 9,30, 11,30 y 12,30 **La Anunciación:** 8 9 10 11 12 13 14 y 19 **Nuestra Señora de Fátima** (Barriada Juan XXIII s/n.): 9 10 11 12 13 y 18,30 **Nuestra Señora de las Nieves** (Bda Yllera Mayor 16): 9, 12, 13 y 17,30 **Nuestra Señora la Real y Antigua** (Vitoria s/n.): 8 9 10 11 12 13, 18 y 20,30 **San Antonio Ab** (Huelgas): 10,30 11,30 y 12,30 **El Salvador:** 8,30 11 12 13 y 18,30 **San Julián:** 8,30, 9,30, 10,30, 11,30, 12,30, 13,30 y 20 **San Martín de Porres:** 8,30, 9,30 10,15 11,30 12,30 13,30 19,30 y 20,30 **Santo Domingo de Guzmán:** 9,30 10,30 11,30 12,30 13,30 18,30 y 19,30 **Sagrada Familia:** 8,30 9,30 10,30 12 13 14 y 19,30 **San José** (Barrio del Pilar): 11 **San Nicolás:** 9,30, 11 12,30 y 13,30 **Divina Pastora:** 9 10, 11, 12 13 y 19,45 **Merced:** 7 8, 9 10 12, 13 19 20 y 21 **Carmen:** 8,30, 9,30, 10,30 11,30 12,30 13,30, 18,30, 19,30 y 20,30 **Cartuja:** 7,30 y 10,15. **Inmaculada** (Barriada Militar): 11 12 13 **San Amaro:** 12,30 **San Pedro Cardeña:** 11 **Santa Clara:** 9, 11,15 y 12,30. **Instituto Cáritas:** 9,30 11,30 y 12,30 **Residencia Sacerdotal:** 7,30 8,30 9 11 y 19,30. **Residencia Sanitaria:** 10,30 y 12,30 **Reparadoras:** 8,30, 12 y 19,30 **La Santa Cruz:** 10 y 12 **Religiosas Agustinas:** 9 y 13 **San Pablo:** 10 11 12 13, 14 y 18 **La Asunción** (Hospital del Rey): 11,30 **San Fernando:** 9,30, 12, 13 y 18.

RESTAURANTES

CASA ALONSO. — Especialidad cordero asado y pimientos rellenos. Plaza Santo Domingo de Guzmán 10. Teléfono: 20 73 54. Cerrado miércoles.

CHAPARRAL. — Especialidades cocina francesa Fondue Crepes. Barrio de Cortes s/n. Telf.: 23 28 44.

FON LAI. — Auténtica y selecta comida china. Precio económico. Hay comida para llevar. Avda. del Vena s/n. Telf.: 23 00 06.

LANDILLA. — Especialidad chuletas asadas al sarmiento. Ctra. Madrid Km. 235. Teléfono: 20 90 03. Cerrado los martes.

LA CUEVA. — Especialidades sopa serrana, merluza donostiarra. Plaza Santa María, 7. Telf.: 20 86 71. Cerrado domingos noche.

LA VARGA. — Especialidad: entremeses y pescados. Carretera Madrid-Irún kilómetro 232. A 5 kilómetros de Burgos. Te.: 201640.

LOS TOMILLARES. — Banquetes, bodas y convenciones, con invitación a discoteca. Dos menús diarios a elegir con postre, pan y vino a 500 pesetas. Carta selecta. Cerrado lunes. Telf. 421017.

MESON DEL CID. — Restaurante Hotel. Frente fachada principal Catedral. Teléfonos: 20 87 15 y 20 59 71. Cerrado restaurante domingos noche.

MESON DE LOS INFANTES. — Especialidades olla podrida, lentejas medievales. Corral de los Infantes. Teléfono: 20 59 82.

MESON DEL VENA. — Dos menús diarios diferentes a 450 pesetas. Menú típico castellano. Sopa castellana. Cordero asado con ensalada. Postre del abuelo. Vino de Ribera, 900 pesetas.

PAPAMOSCAS. — Llana de Afuera s/n. Telf.: 20 45 65.

PINEDO. — Especialidades merluza donostiarra y osobuco burgalés. Espolón, 1. Telfs.: 20 61 66 y 20 73 75.

SANTANDER. — Menús diarios 450 pesetas. Platos combinados. Especialidades: merluza rellena de salmón, escalopines marsala. Santander N.º 6 Teléfono: 26 24 82.

TORRES. — Especialidad: cordero asado al horno de leña. Comuniones y banquetes. Esquina calle Vitoria N.º 228 (Gamonal). Teléfono: 22 01 32.

VITA. — Selecta cocina de mercado. Menú diario (mediodía) 600 pesetas. Plaza Bernardas s/n. Teléfonos: 22 74 19 y 23 61 17.

ARANDA DE DUERO

CREVA. — Cordero asado, todos los días. Carretera Madrid-Irún (frente jardines de D. Diego). Teléfono:

ROA

CHULETA. — Especialidad en lechazo asado al horno de leña el besugo «al chuleta», las exquisitas setas y cochinillo frito. Abierto todos los días. General Varela, 6. Tel: 54 03 12 y 54 02 15.

Hágase suscriptor de

Diario de Burgos

Fundado en 1891

rellenando este boletín

D. .....

Población .....

Calle ..... N.º .....

Piso ..... Desea suscribirse a DIARIO DE BURGOS

a partir del día (1) ..... del mes de .....

de 1985, por un período de .....

(mes, trimestre, semestre o año).

(1) Las suscripciones comienzan el 1.º y 15 de cada mes.

PRECIOS DE SUSCRIPCION: Capital: 1.230 Ptas. al mes. Fuera de la capital: Trimestre, 3.690 Ptas.; Semestral, 7.380 Ptas.; Anual, 14.760 Ptas.

NOTA. — Las suscripciones de fuera de la capital se harán por un período de tres meses como mínimo.

Remitir a: DIARIO DE BURGOS. Apartado 46. 09080 Burgos.

HOY:

- ANTENA SEMANAL. Revista a color con el DIARIO y a su mismo precio.
- Y Lista Oficial de la Lotería Nacional.

Próximo MARTES:

Compendio de todos los deportes.

Diario de Burgos

NOTA IMPORTANTE PARA NUESTROS LECTORES

Cualquier anuncio deberá tener entrada en la Administración del Periódico con 24 horas a su publicación.

M.C.D. 2018

RADIO-TV

Radio Popular

AM, 837 Khz. — 7,00: La alegría de vivir 9,05: Santa Misa. 9,35: Más que música. 10,05: Motor popular. 11,30: Retransmisión directa del encuentro de fútbol Universitario, de Valladolid-Real Burgos 13,15: ¡Viva el domingo! 14,30: Mediodía Cadena Popular. 15,05: Tarde de fiesta. 16,30: Tiempo de juego. 22,05: Nuestro deporte. 23,05: Mundo flamenco 0,00: Cara a cara. 1,05: En el calor de la noche 3,05: Crónica del alba. — FM, 95,4 Mhz. — 12,00: Retransmisión directa del encuentro de fútbol Universitario-Real Burgos.

Antena 3 de Burgos

6,00: el primero de la mañana 8,30: Burgos ciudad abierta (*) 9,05: Viva la gente 12,05: De aquí a las dos (*) 14,05: Segunda edición (*) 14,30: Crónica-3 15,05: Usted pregunta 16,05: Buenas tardes (*) 17,05: Gente simpática 18,30: Los 33 de Antena-3 (*) 20,05: Tercera hora (*) 20,30: Deportes 21,00 (*) 21,05: Dial-3 (*) 22,05: La salud es lo que importa 23,00: La hora cero 24,00: Supergarcia en la hora cero 1,30: Polvo de estrellas 3,02: Gente simpática (repetición) 4,30: Supergarcia en la hora cero (repetición) — N. B.: Todos los programas señalados con el signo (*) son locales Cada hora en punto entre las nueve de la mañana y las diez de la noche: Boletines informativos

Radio 80

97.0 F.M. — 9,00: Otoño del 84. 11,00: Plaza Mayor de Burgos. 12,00: Autorradio. 13,00: Tiempos modernos. 15,00: Colt 45. 16,00: Esto es Jauja. 20,00: 80 años de jazz. 21,00: Musical. 21,30: Desde la banda. Resumen de la jornada deportiva en Burgos. 22,00: El mundo del espectáculo. 24,00: 80 deportes. 1,30: La hora de las brujas. 3,30 a 7,30: Tren de madrugada.

Televisión Española

DOMINGO

9,59	Apertura
10,00	Concierto
19,30	Santa Misa
11,30	Pueblo de Dios
12,00	Tiempo y marca
15,00	Telediario
15,35	Inspector Gadget
16,00	Azules y grises
17,00	Natación
18,40	Información deportiva
18,50	Y sin embargo te quiero
19,35	El planeta viviente
20,30	Telediario
20,55	El cuarto brazo
21,55	Estudio estadio
22,00	Autorretrato
23,50	Despedida

UHF

12,59	Apertura
13,00	Tenis
17,00	Estrenos TV
18,45	Candy Candy
19,10	Dos en raya
20,05	El loco del desierto
21,05	El dominical
22,05	Largometraje
23,50	Música y músicos
0,30	Despedida

LOS SABADOS
Antena TV
Revista a color
con
DIARIO DE BURGOS

EN MADRID Y EN EL DIA
Diario de Burgos
SE VENDE EN:
Goya, 63
Serrano, 78
Serrano, 52
Recoletos
P.º de la Castellana, 114
P.º de la Castellana, 153
P.º de la Castellana, 164
P.º de la Castellana, 133
Juan Hurtado de Mendoza - Dr. Fleming
Concha Espina, 6
Sol, 13
Sol, 1
Sol, 11
Pl. Isabel II, 2 (Opera)
Alcalá, 36
Alcalá, 39
Alcalá, 50
Cibeles - P.º del Prado
Cibeles - Pasaje
Pl. de las Cortes, 8
Pl. de Cánovas del Castillo
P.º del Prado, 20
Mayor, 6
Gran Vía, 38
Gran Vía, 50
Gran Vía, 58
Pl. de España, 2
Princesa, 23
Princesa, 65
Quintana, 19
Gran Vía, 31

Santoral

Ss. Albina, vg.; Valentín, Concordio, Naval, Agrícola, mrs.; Abdón, Irenión Beano, Elías, obs.; Adelaida emp.; Ageo, profeta; Isabel, Everardo, cfres.; Adelardo, Teótanes emp.; Azarías, Aitalas y Apseo, mrs.; Jacob, pca.

Tercero de Adviento.

Misa: Del Domingo.

Registro Civil

NACIMIENTOS. — Daniel Delgado y Santamaría Verónica Santamaría y Jorde Ioaquín Vives y Zanón, Laura Huerta y Lara Tamara Crespo y Alonso, Rodrigo Rives y Marín, Aránzazu Pérez y Valdivielso, Rosario Ausín y Briongos, Silvia de la Marca y Blanco.

DEFUNCIONES — Felicidad González y Vivar de Iglesias, 79 años; Silvano Hinojal y Monedero, de Valtierra de Piérniga, de 89 años.

FUNERARIA
San José
SERVICIO PERMANENTE
CAPILLAS VELATORIAS
Avda. del Cid, 83
Tfnos. 20 94 52 - 22 29 07

Boletín meteorológico

Datos recogidos ayer en el Observatorio Meteorológico del Instituto de Enseñanza «Cardenal López de Mendoza»:

Barómetro. — Presión atmosférica, 686,7 milibares.

Temperatura ambiente. — Máxima 8,4 grados, a las 14,30 horas.

Mínima, 1,6 grados, a las 8 horas

Dirección del viento: Este.

Higrómetro. — Humedad ambiente, 86 por ciento.

Pluviómetro. — 1,8 litros por metro cuadrado.

Cupón pro-ciegos

Ayer resultó premiado con 100.000 pesetas, el número 0915; con 5.000 pesetas, los terminados en 915; con 500 pesetas, los terminados en 15; y reintegro, los terminados en 5; premio de 1.250 pesetas, los números 0914 y 0916, anterior y posterior al premiado.

CUPON PRO CIEGOS
Nº 0915
premiado
MUEBLES evelio
Gral. Yagüe, 32

Talleres

AYUDA AUTOMOVILISTICA RACE

Burgos: Talleres Automoderno 224809 y 209039

Briviesca: Autoreparaciones Briviesca 590707 y 591045.

Aranda de Duero: Talleres de la Puente 500347 y 503856.

Espinosa de los Monteros: Talleres José Luis 120294

Medina de Pomar: Garaje Samuel 110453 y 110306

Miranda de Ebro: Garaje Tamayo 310112 y 310549

Lerma: Talleres Madrid-Irún: 170085 y 170222

Pancorbo: Garaje Aldama: 354064

Hontoria del Pinar: Talleres Santiago Muñoz 286054

Oña: Talleres Ventura Velasco 300044

Salas de los Infantes: Talleres Celes 380147

Farmacias

SERVICIO DE GUARDIA. — De nueve y media de la mañana a once de la noche: Ridruejo, Plaza de José Antonio, 12 Padilla, Briviesca 4. Pascual, Madrid, 29

SERVICIO DE URGENCIA. — De once de la noche a nueve y media de la mañana: Padilla, Briviesca, 4. Pascual, Madrid, 29.

Taxis

Pl. Conde de Castro	26 32 35
Avda. Gamonal	22 44 06
Avda. del Cid, Residencia Sanitaria	22 80 56
Pl. Santo Domingo de Guzmán	20 30 55
Conde Jordana	20 30 88
Plaza de Vega	26 28 62

Urgencias

Servicio de Policía	0 91
Servicio Policía Municipal	0 92
Policía Municipal	20 21 38
Guardia Civil	22 11 00
Bomberos	20 13 10
Casa de Socorro	26 14 10
Seguridad Social	22 18 00
Seguridad S. (Urgencias ambulancias)	22 14 77
Cruz Roja	21 23 11
Teléfono Esperanza	20 73 57
Asociación de Alcohólicos Anónimos	20 17 99
«SOS-Droga»	26 30 30
Ambulancia (partc.)	20 94 52
RENFE	20 35 60
Obras Públicas	22 45 00
Tele Ruta	91/441 72 22

Miranda de Ebro

Bomberos	31 00 00
Casa de socorro	31 13 29
Guardia Civil	31 00 39
Seguridad Social	32 06 08
Cruz Roja	31 00 37
Policía	31 00 95

Aranda de Duero

Bomberos	50 07 98
Guardia Civil	50 00 85
Cruz Roja	50 26 18
Policía	51 01 00

Lerma

Guardia Civil	17 00 37
Cruz Roja	17 00 60

Roa

Guardia Civil	54 00 13
Cruz Roja	54 01 84

Medina de Pomar

Guardia Civil	11 07 06

Briviesca

Guardia Civil	59 00 34
Cruz Roja	59 08 28

Belorado

Guardia Civil	58 00 46
Cruz Roja	58 01 89

Villarcayo

Guardia Civil	10 00 17
Cruz Roja	10 01 18

Salas de los Infantes

Guardia Civil	38 00 10
Ambulancia Municipal	38 09 31
Servicio de Prevención y Saneamiento	38 09 89 38 00 21

Villadiego

Guardia Civil	36 00 04
Ambulancia Municipal y Servicio contra incendios	36 00 04 y 36 00 01

Espinosa de los Monteros

Guardia Civil	12 00 05
Cruz Roja	12 03 93

Melgar de Fernamental

Guardia Civil	37 20 18
Ambulancia. (Particular)	37 24 22 y 37 21 38

Valle de Mena

Cruz Roja	12 62 92

CARTELERA

Cines

AVENIDA. — Hoy, 5,30 7,45 y 10,30 Estreno riguroso La mejor realización de Francis Ford Coppola. **«Corazonada»**, Nastassia Kinski, Frederic Forrest. ¿Una historia de amor? ¿Un musical? ¿Un sueño **«Corazonada»** Una insólita película que usted descubrirá y aclamará con pasión No recomendada menores 13 años

CALATRAVAS. — 5,30, 7,45 y 10,30 Del cine de ciencia ficción, estrenamos su más claro exponente: **«Time Rider (El jinete del tiempo)»**. Fred Ward y Belinda Bauer El «as» de los motoristas pasó del año actual al de «Far West».. sin saberlo **«Time Rider (El jinete del tiempo)»**, muchas emociones y sorprendentes y divertidas aventuras. (Mayores 13 años).

CONDAL. — Continua de 4 a 12. Hoy un programa doble, ¡fantástico! **«Roma Año 2072 D. C. ¡los gladiadores!** El futuro ha cambiado sus espadas por el lasser y la fuerza por una cruel inteligencia y Jim Mitchum y Robert Carradine en **«Apagón en Nueva York»**. Las más increíbles horas de angustia jamás vividas. (No recomendado menores 18 años)

CONSULADO. — ¡Atención! Hoy, en sesiones 5,30, 7,45 y 10,30 noche Máquinas ultramodernas Motos, Coches Aviones Barcos y Robots sembrando el pánico en la ciudad **«Mad mission (Ases del metal)»**. Color, con Samuel Hul El riesgo... la emoción.. se dan cita en este único film **«Mad mission (Ases del metal)»**. Para todos los públicos

CORDON. — 5,15, 7,45 y 10,30 Seleccionada para el «Oscar-1985» y de José Luis Garci, estrenamos la primera película de la España democrática, vetada por RTVE: **«Sesión continua»**, Jesús Puente, José Bódalo Adolfo Marsillach y Encarna Paso Una cosa es el cine y, otra más peligrosa, la vida Vea si no **«Sesión continua»** (Tol. menores).

DUCAL. — Hoy, de 4 a 12 Fabuloso doble **«Spree»** Peter Graves, Ray Milland Un film trepidante de acción y violencia y **«Laberinto de pasiones»** de Pedro Almodovar Una película joven para gente joven con jocosos «gangs» y ritmo trepidante Mayores 18 años

CINE GOYA. — ¡Atención! Hoy, en sesiones 5,30, 7,45 y 10,30 noche Película que fue seleccionada para el Festival de Venecia **«Estoy en crisis»** Color con José Sacristán y Cristina Marsillach Ejecutivo de alto nivel cambia «Porsche» último modelo por campo **en crisis»**... ¿y usted? **en crisis»**.. ¿y unted? No recomendada para menores de 16 años

GRAN TEATRO. — II Ciclo de Cine «policiaco y de espionaje». Hoy domingo, a las 5,30, 8 y 11 noche Charles Brosson Jill Ireland y Tony Franciosa en **«Yo soy la Justicia»**. Por la noche los delincuentes sembraban el terror en la ciudad La Policía no podía impedirlo, él sí.. a su manera. En tecnicolor y doblada al español. (No recomendada menores 18 años). Precio único: butaca 100 pesetas.

TIVOLI (Telf 262727) 5,30 7,45 y 10,30 De lo esencial de Alfred Hitchcock —¡El mago de los magos del «suspense»!— la que fue su película preferida **«Pero.. ¿quién mató a Harry?»** Tecnicolor Con los grandes intérpretes Edmund Gwenn, John Forsythe y Shiley MacLaine **«Pero.. ¿quién mató a Harry?»**. (V. O. subtitulada). (Tolerada menores).

Salas de Arte

ARLANZON. — Expone Ana Núñez esculturas y óleos Visitas: laborables de 12 a 2 y de 7 a 9 Festivos de 12 a 2.

AULA ESPOLON Y HONDILLO — Exposición del «Día del Maestro» Pinturas y dibujos de maestros y alumnos Horario de doce a dos y de seis a nueve: festivos de doce a dos

PLAZA ESPAÑA, 3. — Oleo y Técnica mixta de Adolfo Estrada. Laborables: 7,30 a 9: sábados 7 a 9: festivos 12 a 2

TAGRA. — Román García Oleos Laborables de 12 a 2 y de 7 a 9. Festivos de 12 a 2.

Salas de Fiesta

ARMSTRONG — Discoteca Calle Clunia 13 Telf 22 72 66

LA BOHEME — Music hall Carretera Madrid Telf 20 99 74

RANCHO BILL Salón Carretera de Soria s/n Teléfono 40 40 49

VOLTA — Discoteca Calle Vitoria 142 Teléfono 21 34 98

Varios

BIG BOLERA AMERICANA — Cafetería juegos recreativos billares ping pong etc Abierta desde las diez de la mañana final Reyes Católicos

Diario de Burgos
DECANO DE LA PRENSA BURGALESA
Medalla de Oro de la Ciudad
Redacción, Administración y Talleres: San Pedro Cardeña, 34. Apart. de 46
Telfs. Red. 26 72 80. Adm. 26 83 75 - 26 57 68
Delegación Administración: Vitoria, 13. Telf. 20 28 52
DIARIO DE BURGOS, S. A. Dep. Legal: BU - 5 - 1958. 09002 - BURGOS

M.C.D. 2018

Diario de Burgos

LA SOLEDAD DEL SAHARA

El siroco nos azotó con fuerza, cubriéndonos el rostro de fina arena caliente. Ueddu extendió sus largos y enjutos brazos de piel azulada cubiertos por el «derrah» (vestido de los hombres azules del desierto) sobre mis hombros y me apretó contra sí, mientras susurraba a mi oído: «Adiós, hermano español. Acuérdate: la soledad del desierto acabará con el invasor». Sus brillantes y enrojecidos ojos se llenaron de lágrimas. Luego habló en hassania algo que no entendí y se despidió con un «Salam-aleikum» («que la paz sea con vosotros»).

«Salam-aleikum», contesté a Ueddu sin atreverme a mirarle de frente. Sentía vergüenza porque dejábamos el Sahara y vendíamos su pueblo al invasor. «Nos dejáis solos...».

Ueddu —destacado miembro de la tribu de Ulad Delim y uno de los más fieles servidores que ha tenido España— me había llevado en su renqueante «600» corroído por el salitre hasta el aeropuerto de El Aaiun. Los últimos residentes españoles salíamos por vía aérea hacia Las Palmas. Nos despedíamos de los amigos saharauis que nos acompañaron hasta el último momento, a los que abrazamos con el corazón en un puño y lágrimas en los ojos. La figura de Ueddu se perdería a lo lejos cuando nuestro avión se elevó sobre la pista del aeropuerto. Pero sus palabras permanecerán en mi recuerdo toda la vida, como una premonición.

«NOS DEJAIS SOLOS»

Esto sucedía al atardecer del 28 de Febrero de 1976. «Nos dejáis solos». Ueddu tenía razón. Solos después de noventa y un años y tres meses de permanencia española en el desierto saharaui, desde que Emilio Boneli incorporara a España este territorio de costas africanas en Noviembre de 1884 por mandato de Cánovas del Castillo.

Este sentimiento de soledad expresado por Ueddu adquiere ahora todo su significado cuando Marruecos anuncia su retirada de la OUA y amenaza con una «solución militar» del conflicto del Sáhara, como represalia a la admisión de la RASD (República Saharaui) en esta organización africana en la XX «cumbre» que ha celebrado en Addis Abeba. Su más trascendente interpretación ante los avatares que están sacudiendo a Marruecos, país dominante del Sáhara —no colonizador como fue España y que continúa siendo la potencia administradora de «iure»— que ha ocasionado ese gran vacío y soledad a la que se refería Ueddu.

El saharaui ya no está en el Sáhara. No lo está desde que las tropas marroquíes entran en el desierto. Hay marroquíes importados para repoblar un territorio que se queda vacío. Las poblaciones importantes como El Aaiun, Esmara, Dackla, están habitadas en parte por familias marroquíes expresamente desplazadas que nada tienen que ver con sus primitivos habitantes. La población saharaui —unos 75.000 habitantes— se dispersó en su mayoría en 1976. La tribu dominante, Erguibat, pasó a integrar el Frente Polisario y se refugió en el Norte, en Tinduf.

Ancianos, mujeres y niños, formando familias o tribus, han estado en el más terrible de los abandonos como expresión de un genocidio sin límites. Las tribus de Ulad Delim y Ulad Dauded regresaron a sus puntos de origen, Mauritania, pasando a formar parte de la gran familia del Sur. Lo mismo sucedió con Ait Lahsen. Sólo se produjo una asimilación de ciertos núcleos de población, especialmente en las tribus dedicadas al comercio con Marruecos.

Ueddu tenía razón. Dejábamos el Sáhara no bajo la protección de un país, sino en poder de un conquistador que lo iba a someter por la fuerza. De forma tan distinta a como lo venía haciendo España desde hacía casi un siglo, cuando en 1884 establece de forma definitiva un protectorado sobre los territorios comprendidos entre la bahía del Oeste y el Cabo Bojador, creándose un año más tarde el cargo de comisario real «con facultades y atribuciones tanto civiles como de Gobierno», que recaen sobre el capitán del Arma de Ingenieros, Emilio Bonelli. Se formaliza una situación de dominio que se venía ejerciendo desde hacía seis siglos sobre la costa atlántica, al Sur de Cabo Blanco, después de que Alfonso X el Sabio conquistara la ciudad de Salé en 1260.

BENS, UNA FIGURA LEGENDARIA

Otro hombre de armas, el teniente coronel Francisco Bens, llega a este territorio el 3 de Noviembre de 1884 para impulsar de forma definitiva la actividad española y ampliar su soberanía. Bens habla «hassania», cabalga como un «meharista» y hace nomadeo con los «hombres azules» Llega a ser una figura legendaria. Cien años después aparece un hombre de características muy parecidas, Bartolomé Peláez, oficial de la Legión y gran conocedor del Sáhara, con el que convivo durante los últimos meses de la presencia española en El Aaiun.

Si a Peláez se debe la constancia de determinadas zonas del desierto a las que sólo él ha podido llegar con su «Land-Rover» rojo, popular entre los nativos, a Bens le correspondía la creación de la plaza fuerte de Cabo Jubi, conocida también como «Villa Bens» («Tarfaya» para los marroquíes) que España entrega a Marruecos. En aquella época los notables de las más importantes tribus rindieron homenaje a Alfonso XIII durante una visita que hizo a Las Palmas.

Estos y otros datos fueron aportados por España ante la ONU como prueba de nuestros derechos sobre el Sáhara, así como sobre el derecho a usar los caladeros de pesca del banco canario-saharaui desde que en 1885 se crea en Las Palmas la compañía española «Cappa Aguirre» destinada a la explotación de pesca en el litoral de Africa Occidental.

Ueddu tenía razón. Desde el prometido referéndum de autodeterminación marroquí, que nunca se ha llegado a celebrar, hasta la nueva postura de rechazo al diálogo con los miembros de la RASD, el pueblo saharaui ha vivido toda suerte de penalidades. Es evidente que si hace nueve años, cuando salió España, la autodeterminación del Sáhara se hubiera sometido a un referéndum, ni que decir tiene que lo hubiera ganado el pueblo autóctono. Ahora sería distinto porque el saharaui ya no está en el desierto. De aquí que el referéndum que durante estos años ha estado anunciando Marruecos no se iba a celebrar sobre una población real, primigenia y originaria, sino ante numerosos ciudadanos emigrados del Sur marroquí pertenecientes a razas distintas a las de los hombres que habitaron el desierto. Esta situación hubiera favorecido la causa marroquí, pero no representaría la auténtica realidad de este pueblo que absurdamente está a punto de desaparecer.

LA POSTURA DE ESPAÑA

De nuevo se habla de referéndum. Marruecos dice admitirlo si lo realiza la OUA. La postura de España, que actualmente carece de valor en este sentido, fue decisiva en un momento determinado. Cuando el secretario general de las Naciones Unidas, Kurt Waldheim, elabora su proyecto de autodeterminación del Sáhara —una vez conocido el informe de la misión que inicia su visita el 14 de Mayo de 1975, mostrándose contraria a la tesis anexionista marroquí— pide al Gobierno español una fecha para retirar su ejército, y éste da la del 15 de Diciembre de 1976, el Sáhara pierde su autodeterminación y la política de Madrid cambia de rumbo radicalmente. Con sólo haber adelantado la fecha de salida un mes, el proceso de descolonización se habría llevado a efecto y la ONU administrado el territorio de forma inmediata. Ya se habían ultimado los detalles al respecto, incluso se conocía el nombre del «alto comisario» que iba a quedar al frente de un contingente de 700 soldados españoles. El «acuerdo de Madrid» desvanece el sueño de un «Estado Saharaui» de influencia española. La administración tripartita fracasaría rotundamente.

Creo que el tema del Sáhara figurará como uno de los hechos más funestos de nuestra historia contemporánea. La escuálida representación española disminuye cada vez más. De una colonia de doscientas personas, dedicadas al comercio en 1981, sólo quedan 130 —treinta de ellas empleadas en las minas de «Fos-Bucraa» (empresa creada por el INI en 1969 y que produce en 1974 los nada despreciables beneficios de 876,9 millones de pesetas; un filón de fosfatos descubierto por el profesor español Alia Medina en 1947 y que, por supuesto, también hemos cedido a Marruecos)—, en su mayoría procedentes de Canarias y que con frecuencia han sido objeto de registros y cacheos, siendo sometidos a prohibiciones como recibir periódicos y bebidas alcohólicas.

Cien años de una continuada labor cultural y colonizadora han quedado reducidos a un puñado de hombres y mujeres apenas sin representatividad después de la prohibición marroquí de impartir clases de español en las escuelas públicas a las que han asistido los niños saharianos durante un siglo. Los escasos bienes con que cuenta España son administrados por el marino Rafael Montes Nocete que tomó parte en la evacuación del Sáhara en 1975; propiedades que quedaron reducidas a la Casa de España (antiguo Casino Militar), la residencia del gobernador general (ahora en manos de los marroquíes) y las escuelas.

LUCHA A MUERTE

Marruecos vuelve a pedir un referéndum porque sabe que ahora van a votar sus propios súbditos. Pero si realmente quiere ofrecer la autodeterminación, como anuncio antes en la «cumbre» de Nairobi y ahora en Addis Abeba, que permita el regreso de los saharauis y se restablezca la situación que tenía cuando era una colonia española, y se efectúe el sufragio bajo control de la ONU.

Los saharauis, un pueblo cuyo sufrimiento se refleja en los rostros. — (Foto EFE)

Todo menos buscar la solución en las armas. Desde que España deja el Sáhara el 28 de Febrero de 1976, ese vacío (Sáhara en hassania quiere decir «vacío de arena») sólo lo ha llenado la muerte, la constante sangría a que ha sido sometido el ejército marroquí, que pretende dominar por la fuerza 284.000 kilómetros cuadrados de un desierto que un día, aún no lejano, fue un amplio oásis paradisíaco de paz y hoy es un enorme campo de batalla, sobre el que se centra la tensión del área atlántica-mogrebí.

Doce mil jóvenes (cifra estimativa) del Frente Polisario, maestros en el arte de la guerrilla en el desierto, luchan a muerte contra miles de soldados marroquíes sometidos a una acción de desgaste y una guerra de nervios que ni las arcas del Estado y el pueblo marroquíes pueden resistir.

César DE LA LAMA

Anecdotario político

EL HORMIGUERO

Madrid.—(Colpisa, por ALARICO)

- **LAS SOCIALISTAS REIVINDICAN SUS DERECHOS**

Las mujeres socialistas han reivindicado sus derechos en el Congreso. Han pedido mayor presencia en las listas electorales, órganos institucionales y de decisión del partido. Amalia Miranzo delegada por Cuenca, ha presentado una enmienda, basando sus peticiones en que: «si las mujeres representan la mitad de la población española deben exigir su justa incorporación a la vida del partido» Otro de los argumentos utilizados en esta reivindicación, es que en Cataluña las mujeres ya han sido escuchadas y representan el 12 por ciento de las listas electorales y órganos de decisión del PSOE.

- **PELE DESEA LA CARTERA DE DEPORTES**

El famoso ex-jugador de fútbol brasileño Pelé acaba de declarar que, si bien no le hace ninguna ilusión acceder a la presidencia de su país, le ilusiona la idea de ocupar el puesto de ministro de Deportes. Pelé, que en la actualidad se dedica con bastante éxito a sus negocios, alternando esta profesión con la de actor, no está demasiado aceptado por los sectores progresistas de su país, ya que en cierta ocasión se atrevió a afirmar que «creía que el pueblo brasileño no estaba lo bastante formado como para poder elegir a sus propios gobernantes». Entre la población negra tampoco se le aprecia mucho, le acusan de «desconocer la discriminación racial que padece el país, y haber olvidado sus principios humildes». No obstante, Pelé ha informado que la única condición que exige para no rechazar tal Ministerio, sería la de que la elección se realizara por medios democráticos.

- **LAS VITAMINAS, EL MAYOR DESCUBRIMIENTO CIENTIFICO**

El profesor Grande Covián señaló recientemente en una conferencia que el descubrimiento de las vitaminas constituye uno de los capítulos más brillantes de la ciencia contemporánea. «La dieta química —aañdió Grande Covián— que es una mezcla de sustancias indispensables para la nutrición, es capaz de mantener un estado adecuado en el hombre y en los animales». Según el profesor, en 1916 el filósofo Magendie demostró que las proteínas son indispensables para la vida de los animales superiores y entre 1806 y 1912, el bioquímico inglés Hogkins descubrió las vitaminas que «inauguran una nueva etapa en el estudio de la nutrición».

M.C.D. 2018