Diario de Burgos

MEDALLA DE ORO DE LA CIUDAD

EDICION UNICA

Jueves, 23 de Agosto de 1984. — Año XCIII. — N.º 28.588 **Fundado en 1891** Director: ANDRES RUIZ VALDERRAMA 40 PTAS.

"Herri Batasuna" sin disimulos:

«ES IMPARABLE EL MOVIMIENTO DE LIBERACION NACIONAL VASCO»

"La mayoría del pueblo vasco -dice- no se siente España y por eso sobran todos los símbolos de españolidad"

Por su parte, Garaicoechea pide "un nuevo clima de diálogo y convivencia con el Gobierno del Estado"

Bilbao (Fidel Bikandi). — «Herri Batasuna» de Bilbao ha hecho público un comunicado en el que acusa al gobernador civil de Vizcaya y al Partido Socialista Obrero Español de desatar el «conflicto de las banderas» y afirma que el Partido Socialista Obrero Español ha perdido el Norte y marcha a la deriva.

Considera la coalición «abertzale», que se está produciendo «un avance imparable del movimiento de liberación nacional vasco», y que la mayoría del pueblo vasco «no se siente España» y por lo tanto, «sobran todos los símbolos de españolidad.

«Herri Batasuna» defiende que la «ikurriña», como símbolo de su identidad, debe ondear en solitario en su pueblo, según señala en el comunicado, en el que piden también al PNV que deje de entregar ya más Banderas españolas al Ejército.

«Cuando se nos impone la Bandera española, añade «Herri Batasuna», exigimos públicamente el retirar nuestra enseña nacional vasca, por considerar una burla la coexistencia de ambas. Nuestra «ikurriña» impuesta y custodiada por los represores deja de ser símbolo nacional para convertirse en una bandera manipulada y ultrajada».

Sobre las fiestas de Bilbao, dice la nota el PSOE vuelve a las andadas «y apuesta abierta y descaradamente romper las fiestas populares» por lo que piden que el gobernador civil «se vaya» junto con los que ellos llaman «fuerzas de ocupación».

Asimismo, «Herri Batasuna» afirma que las fiestas de Bilbao son «una explosión de alegría, de reivindicación» y que «el pueblo de Bilbao supo compaginar perfectamente el carácter festivo con las reivindicaciones populares».

Estas reivindicaciones se refieren, según la nota de «Herri Batasuna», a la puesta en libertad de los presos y a la oposición de las extradiciones y las deportaciones.

DECLARACIONES DE GARAICOECHEA

Bilbao (Fidel Bicandi). — «Un nuevo clima de diálogo y de convivencia y no de confrontación, como en los días anteriores, debe buscarse entre el Gobierno del Estado y el vasco», señaló el lendakari Carlos Garaicoechea en una rueda de Prensa celebrada ayer en Bilbao, y

(Pasa a la página 12)

EMPRENDIO VIAJE A MADRID

Suárez descarta la ruptura de relaciones entre España y Uruguay por su expulsión

Recordando su amistad, Carrillo califica de escandaloso lo sucedido al ex presidente del Gobierno

Buenos Aires (Efe) — Adolfo Suárez, ex-jefe del Gobierno español regresa hoy a Madrid, después de ser recibido por el presidente de la República Argentina, Raúl Alfonsín, tras su expulsión de Uruguay.

Suárez, que habló una hora con el presidente argentino, en la Casa de Gobierno, expresó su «profundo agradecimiento» por esa audiencia.

En el aeropuerto de Ezeiza fue despedido por el embajador de España en Argentina, Luis Messía Giménez, quien le acompañó durante una improvisada rueda de Prensa.

El político español dijo que dejaba «auténticamente emocionado» el país, por la delicadeza y deferencia del presidente Raúl Alfonsín, así como por el comportamiento de los medios de información.

Consultado sobre el futuro político de Uruguay, país del que fue expulsado el martes pasado, aclaró que no tenía vocación de «pitonisa» pero, acotó, «si juzgamos el comportamiento de las autoridades, la democratización es irreversible».

Preguntado sobre la posibilidad de que Wilson Ferreira Aldunate sea liberado en breve, sostuvo que cualquier apreciación es apresurada.

Subrayó que el comportamiento del político uruguayo, en todos estos años, jamás comprendió ninguna de las figuras delictivas que se le están imputando».

Adolfo Suárez, descartó la

(Pasa a la página 11)

El déficit de Caja del Estado a fin de Junio era superior en un 40 % al de 1983

Para el "sector público" se ha pedido al Banco de España más de un billón (386 millones de pesetas el año pasado)

Madrid (Carmen Tomás). — El déficit de caja del Estado se sitúa al finalizar Junio en 867.076 millones de pesetas, lo que supone una variación del 40 por 100 en relación al de Junio de 1983, en que fue de 619.224 millones de pesetas, según datos de la Intervención General del Estado.

La financiación de este déficit se ha realizado, en su mayor parte, mediante la emisión de Deuda Pública a corto plazo pagarés del Tesoro— por un importe de 792.987 millones de pesetas, lo que supone un 163,4 por 100 más que en Junio de 1983, en que fue de 301.016 millones de pesetas. La emisión de Deuda pública a medio y largo plazo supuso 30.917 millones de pesetas, un 1,9 por 100 menos que en 1983.

El déficit no financiero del Estado fue, en el período considerado, de 516.532 millones de pesetas, que frente a los 374.547 millones de igual fecha del pasado año, supone un aumento del 37,9 por 100. Las necesidades de endeudamiento total del sector público se cifraron al finalizar Junio en 854.152 millones de pesetas, es decir, un 7,9 por 100 más que en igual mes de 1983.

En el período Enero-Junio del pasado año, el Estado solicitó al Banco de España 386.140 millones de pesetas, mientras que en el mismo período de este año, el Estado presenta

(Pasa a la página 12)

PLAGA MORTAL PARA LAS ABEJAS

Lérida (Europa Press). — La «varroasis» una plaga mortal para las abejas, causada por el ácaro parasitrio, denominado «Varroa» está penetrando en Cataluña procedente de Francia, donde se empezó a comprobar su virulencia en 1982, tras haber recorrido tod Europa, originaria de Asia.

Los efectos de la plaga suelen ser mortales.

Recepción en el Ayuntamiento

Como todos los años, el Ayuntamiento burgalés ha ofrecido su tradicional recepción a profesores y alumnos de los cursos «Merimée-De Sebastián» que, como es sabido, son los cursos de verano para extranjeros más antiguos de España. En la «foto» de FEDE, un grupo de estudiantes de varias nacionalidades (mayoría franceses) durante el acto celebrado en la Sala de Jueces.

No habrá reacción oficial a las nuevas alusiones de Hassan a Ceuta y Melilla

Indiferencia en ambas ciudades españolas

Madrid (Europa Press). — En fuentes diplomáticas informaron a primeras horas de la tarde a «Europa Press», que no habrá ninguna reacción oficial con relación a la referencia hecha ayer sobre Ceuta y Melilla por el Rey Hassan II de Marruecos, en una intervención televisada.

Según las mismas fuentes, el acuerdo libio-marroquí se mira con mucho interés por parte del Gobierno español, como todo lo que ocurre en esa zona y más aún, si supone una integración del Magreb, «preferiblemente si es general y no parcial, como en este caso», que no puede contar «más que con la simpatía del Gobierno español».

Por último, las citadas fuentes añadieron que las declaraciones con respecto a Ceuta y Melilla no suscitarán comentario, porque además, el Rey Hassan se refirió a ello de modo vago, con la expresión «las ciudades del Norte» y «de todos es conocido cuáles son las reivindicaciones de Marruecos desde siempre, lo que no supone el menor cambio de actitud ni comentario, por tanto, del Gobierno español».

INDIFERENCIA EN CEUTA Y MELILLA

Sevilla (Efe). — Con absoluta indiferencia se han acogido en Ceuta y Melilla las últimas declaraciones de Hassan II en su discurso televisivo del pasado lunes, sobre la españolidad de las dos ciudades.

Las palabras de Hassan II, que aludía claramente a Ceuta y Melilla cuando habló de «nuestras ciudades del Norte aún ocu-

(Pasa a la pág. 13)

Se agilizarán los expedientes relativos al Gran Area de Expansión Industrial de Castilla y León

«El Gobierno autónomo de Castilla y León agilizará los expedientes de las empresas que deseen acogerse a los beneficios del Gran Area de Expansión Industrial».

Esta decisión ha sido tomada hoy en la reunión que han celebrado el director general de Política Industrial y el secretario general adjunto de la CECALE.

Ramón Bocos y Carlos Romero han estudiado, además, otros instrumentos de promoción de la iniciativa privada de que dispone el Gobierno regional

La reunión se ha celebrado, a iniciativa del secretario general adjunto de la CECALE.

LIBROS SOBRE TEMAS REGIONALES

Se han presentado hoy en Soria los libros «Rito y tradición oral en Castilla y León», «Aún queda sol en las bardas» y el tomo del diccionario Madoz dedicado a Soria

El acto de presentación ha contado con la asistencia de las primeras autoridades sorianas.

M.C.D. 2018

POSTAL

CAMBIAR DE TELEFONO

NOS la organizó buena la Telefónica. Decimos: a los que hemos visto cómo nos cambian el número de teléfono, un aparato que sirve para todo, menos para llevar una vida tranquila.

Lo anterior es broma. Con el teléfono hay que meterse porque es una de las modas que nunca se pasan, pero la verdad es que todos lo necesitamos y el que no lo tiene, corre tras él. Así es que con unas cosas y otras, ya son millones los litros de tinta que ha hecho correr este instrumento, este medio de comunicación (que pocas veces estará mejor empleada la expresión). Con él se ha vertebrado toda una literatura y, lo que es más que seguro, por él se seguirán escribiendo, o sea, que tiene su futuro.

Lo que le pasa al teléfono de cada uno es que sirve de muy poco si no lo tienen los demás. Cuanto mayor sea el número de los usuarios, más se acrecienta el campo de comunicación para que te den la lata, para que la des, para que te feliciten el día de tu cumpleaños, para que te equivoques a las tres de la mañana cuando marcas el número que no tenían que marcar, para que marquen el tuyo cuando hubieron de marcar el de otro que vive en el extremo opuesto de la ciudad, para que se acuerden de tu ascendencia y tú repases la de aquél que marcó por error; para que florezca el negocio, para que la seguridad esté más próxima con tres números claves, para que sepas la hora exacta y el estado del tiempo (que para todo da de sí).

Ya ven que empleamos un tono que quiere ser festivo, pero la verdad es que nos alegra que, en resumen, se esté ampliando de tal suerte el número de los abonados. El teléfono, su extensión y abundancia, es base y signo de progreso y nadie puede dudarlo. De vez en cuando, como acontece ahora, vienen los inconvenientes del cambio de impresos y de todo lo demás, pero debe recabarse la atención sobre la verdad que dice, sin paliativos, que todo progreso se paga y que este precio del cambio del teléfono será gravoso y molesto, pero sus ventajas son más que sus inconvenientes. Su teléfono vale para más cuando hay muchos más aparatos a los que puede dirigirse. Además que, dentro de poco, ya no se acuerda nadie del inconveniente de ahora mismo.

Ojalá funcionara todo en este país con las mismas ganas que vemos que funciona la Telefónica. Otro gallo nos estaría cantando y aquí, sin duda, estaría presente el ánimo de eficacia, que es algo que hemos visto cómo se diluía entre las nubes de teorizantes, discutidores, profetas de vía estrecha y resultados que mejor es no tener muy en cuenta, no sea que nos entre la lógica desgana para hacer algo que merezca la pena, contagiados por un ambiente que quizás sirva para algo, pero no es, desde luego, para sacar adelante esto que se llama Nación.

Vayan los inconvenientes por las ventajas. Hay más teléfonos y eso, ya lo veremos, implica más capacidad para el progreso.

BURGENSE

EMPRESA CONCESIONARIA DE AUTOMOVILES

NECESITA CUBRIR

DOS PLAZAS DE VENDEDORES

SE REQUIERE:

- ★ Personas dispuestas a triunfar.
- ★ Experiencia en ventas, mínimo cuatro años en el sector.
- ★ Buenas aptitudes para las relaciones humanas.
- ★ Carnet de conducir y servicio militar cumplido.
- ★ Incorporación inmediata.

SE OFRECE:

- ★ Vehículos de la Empresa.
- ★ Cursos de formación constantes.
- ★ Promedio de ingresos mensuales de 150.000 pesetas (fijo + comisiones).

INTERESADOS ENVIAR «CURRICULUM VITAE» AL APARTADO 456. BURGOS

BANCA DE METALES PRECIOSOS

COMPRAMOS:

PLATA-JOYAS ORO

PAPELETAS EMPEÑO

PAGAMOS 10% MAS · DISCRECION Y SERIEDAD

Calle Santander, 6 - 2º - Oficina 1 - Telf. 201734

SI LO DESEA PUEDE RECUPERAR SU JOYA

QUISICOSAS

Un chorro de aire fresco penetró ayer en el dos veces centenario edificio de la Casa Consistorial. Lo llevaron jóvenes franceses, alemanes, belgas, suizos, italianos, austríacos, ingleses y algunos norteamericanos, además de españoles.

Los cursos de verano para extranjeros más antiguos de España fueron recibidos por el Concejo en la «Sala de Jueces» y, al margen del aspecto protocolario del acto, el observador sacó la conclusión de que Burgos, a pesar de su reconocida hospitalidad y el aumento de sus ayudas a estos ya históricos Cursos, necesita institucionalizar y plasmar en algo tangible algo más que la experiencia fugaz de unas estancias veraniegas y unas clases en el Instituto «Cardenal López de Mendoza», piedra angular de estos Cursos internacionales juntamente con la Universidad de Toulouse.

Burgos precisa de una sede permanente y moderna —en verano y en invierno— de los cursos «Merimée-De Sebastián», poniéndolos, sobre todo, a cubierto de cualquier veleidad extraña a la naturaleza de los mismos.

Burgos, puerta de oro en los caminos de Europa, lo merece. Para el culto ciudadano europeo es algo más que una urbe antigua y moderna. Es la Cabeza de Castilla.

Fuensaldaña les cae lejos.

●

El viejo garaje «Citroen» de la calle General Sanz Pastor ha desaparecido por la fuerza de la piqueta, armada con la coraza de la máquina moderna. Adiós a un servicio que ha estado unido durante muchos años al paisaje urbano tradicional de uno de los céntricos barrios de la ciudad.

En el solar resultante del derribo se alzarán viviendas y apartamentos promovidos por una conocida firma inmobiliaria según la licencia que en su día le otorgó el Ayuntamiento.

Anécdota: durante los trabajos de derribo del garaje «Citroen» las máquinas se cargaron, sin querer, las líneas telefónicas de Capitanía que hubieron de ser arregladas el mismo día.

●

En los Anales de la Historia de las Instituciones hospitalarias de España no será frecuente encontrar unas vicisitudes como las que está atravesando el Hospital General de Burgos, construído por la Diputación provincial burgalesa.

Mil doscientos millones de pesetas —que se dice pronto— lleva invertidos en las obras del nuevo establecimiento hospitalario que se alza en las proximidades de la Barriada «Yllera».

No extraña, pues, que ante tantísimo dinero invertido, los señores diputados, hayan resuelto habilitar el nuevo Hospital lo antes posible —a primeros del año próximo— pasando al mismo a todo el personal hoy alojado en el viejo Hospital Provincial.

Que en el proyecto del Hospital General se haya incorporado una serie de dependencias dedicadas a Medicina Nuclear es algo importante.

Claro que, sin subestimar el valor de las ciencias, el enfermo hospitalizado comenzará por agradecer —como hoy se advierte en todas partes— más el valor de la sonrisa amable y de la cortesía del profesional de la Medicina.

●

El lector o el radioyente han quedado boquiabiertos ante la noticia de que han sido suspendidos diversos actos programados en el Estival 84, por la negativa —se dice— del Ayuntamiento de Burgos a facilitar espacios públicos.

Está claro que en ese tema, parecen distanciadas las posturas de la Delegación territorial de Educación y Cultura y del propio Ayuntamiento.

Las actividades culturales no tienen por qué aparecer encorsetadas ni «teledirigidas». Necesitan el ambiente natural, espontáneo y a la vez razonablemente ordenado de toda comunidad civilizada. Y, sobre todo, lo que necesitan es una cooperación y una ausencia de prejuicios en todos los sentidos.

Necesitan de buena voluntad por parte de todos.

●

El «Boletín Oficial del Estado», según se ha informado, trae la noticia de que once empresas burgalesas han sido objeto de concesión de beneficios dentro del régimen estatal de auxilios a aquellas que se instalen o amplíen en localidades comprendidas en el Gran Area de Expansión Industrial de Castilla y León algo parecido a la política de incentivos de los «Polos» industriales.

En esta relación de expedientes aprobados dos corresponden a empresas de la capital y las demás están localizadas en Iglesias, Mecerreyes, Canicosa de la Sierra, Castrillo de la Reina, Merindad de Sotoscueva, Briviesca y Pradoluengo.

Sí, señor, hay que distribuir el dinero, las inversiones, el trabajo, la industria y los servicios, por toda la provincia para frenar su desertización.

A ver si en el próximo concurso sigue la lista y también aumentan los expedientes en el Municipio mayor de la provincia que es Burgos-ciudad.

●

En «El País» del pasado lunes se escribió en una de sus más leídas secciones de curiosidades.

«Sor Agustina, la monja alcaldesa de Lobopardo, una localidad cercana a Jerez de la Frontera, ha manifestado que admira a Pedro Pacheco, edil de Jerez, porque «no puede ver a los comunistas». Sor Agustina se presentó al cargo encabezando la lista del denominado Partido de Cristo y fue elegida. Pertenece a la Orden de las Hijas de la Caridad y se vanagloria de que en su barriada no existen borrachos ni drogadictos».

o

¿Vinieron anticipadas, las lluvias del próximo otoño?

Es demasiado tiempo el adelanto, pero las que ayer volvieron a descargar y las que acaso hoy rieguen los campos y paseos en la fiesta de Santa Rosa de Lima son, para muchos (y muchas), adeptos del bronceado una mala jugada, olvidando pese a todo, lo beneficioso de las lluvias, aunque, insistimos, nunca caigan a gusto de todos.

Lógico.

Martinillos

NOVIOS

Vuestra boda en nuestros salones es una auténtica fiesta.

Y además, a partir del 15 de Octubre os invitamos a Barcelona, todo pagado.

RESTAURANTE Conde de Miranda

ANTES "AUTO-ESTACIONES"

c/ Miranda, 4 - Telf. 232813 - BURGOS

SUPERMERCADO SABECO

Necesita contratar a profesionales para su sección de

CARNICERIA

Interesados presentarse en el INEM.
Oficina de Empleo Burgos. — (INEM-36.399)

SEAT AUDI VW

Volkswagen POLO
570.700 f.f.

Valoramos como nadie su coche usado

AUTOMOBA, S. A.

BURGOS · ARANDA · MIRANDA

ABIERTO SABADO MAÑANA

Red Seat. La garantía más fuerte.

OPORTUNIDAD UNICA
NO LA DEJE PASAR

FURA-2

A PRECIO MUY ESPECIAL

HASTA EL 31 DE AGOSTO

AGIL - ESPACIOSO - POTENTE

EL 5 MARCHAS MAS DINAMICO Y MEJOR EQUIPADO DE SU CATEGORIA

AUTOMOBA, S. A.

BURGOS * ARANDA * MIRANDA

ABIERTO SABADOS MAÑANA

Red Seat. La garantía más fuerte.

SEAT AUDI VW

M.C.D. 2018

NUESTROS COLABORADORES

DE TRAFALGAR A MARACAIBO

Por Germán ARCINIEGAS

ENTRE la batalla de Trafalgar y la de Maracaibo, España perdió más en la de Maracaibo. En la de Trafalgar el peñón vale como símbolo, y punto. Aunque en los libros poco se mencione lo de Maracaibo, conviene recordar que si esa batalla se gana, toda la independencia de Sudamérica se hubiera aplazado. Los españoles habían conquistado el poder en Venezuela y se preparaban para invadir a Nueva Granada. Bolívar, camino del Perú, hubiera tenido que regresar, dejando a la mitad del camino la guerra que terminaría en Ayacucho. El triunfo de Padilla lo cambió todo, y cuando embarcó para Cuba a los vencidos quedó sellada la independencia de Venezuela... Toca recordar estas cosas ahora, por cumplirse doscientos años del nacimiento de Padilla. Pero da gusto hacerlo porque se trata de la única gran batalla naval que se libró en la guerra de Independencia, y el héroe del suceso fue un oscuro mulato de Riohacha, que hizo en el Lago de Venezuela lo que Sucre en Ayacucho, lo que Nelson en Trafalgar, José Prudencio Padilla vio lo de Trafalgar como contramaestre de la San Juan Nepomuceno.

Jesús Torres Almeida relata en la biografía de Padilla las hazañas del de Riobacha al salir de Cartagena o al entrar en el Lago y leyéndolo se explica el pasmo que estas hazañas producían. Sobre todo en la de Maracaibo, una batalla que duró muchos días y que la seguían desde casi toda América como proeza por entregas. Primero metiéndose al Lago. ¡Luego quemando naves y desarmándolas cuando llegaba el caso, y prendiendo fuego a las del enemigo, afrontando combates desiguales, desembarcando en el puerto, metiendo los tres mil vencidos, desarmados, en las naves que dejaron libre a Venezuela, tranquila a Nueva Granada!. Un día, Padilla murió. El rebote de una granada le dio en la cabeza y cayó descalabrado en el puente. ¡Lo mataron! ¡lo mataron! ¡Victoria! gritaban los españoles, y los republicanos miraban mudos al negro inmóvil en el suelo. ¡Mamola! Abrió los ojos el negro, saltó como un resorte, y recobró el aliento para gritar: ¡Viva nuestra Señora de los Remedios de Riohacha! ¡Avanzad muchachos que Padilla no ha muerto! Ese fue el paso alegre de los vencedores en Maracaibo, y el primer vuelo de Remedios la Bella, Virgen de los Remedios de Riohacha, a sábana desplegada por el cielo azul en el primer milagro macondino...

Desde Caracas, desde Bogotá, desde Lima se iba siguiendo el folletín de Padilla de suspenso en suspenso. Bolívar pensando que si Padilla sucumbía quedaría parada la campaña del Perú y obligado él a regresar. Santander escribiéndole a Soublette: Aquí nos tiene usted llenos de incertidumbre sobre las operaciones de Padilla después de su entrada a la laguna: parece indudable que entró pero no hemos sabido por ninguna parte.. Las cartas se escribían al vuelo, sin casi saber lo que decían. Meterse a la laguna era una temeridad del diablo, para quedar metidos en una trampa. Soublette escribía a Santander: ¡Viva Padilla y sus compañeros! Vaya que han hecho una cosa digna de colombianos: aunque se pierda la empresa les quedará eternamente la gloria de haberla emprendido: ¡aquí aguardamos por momentos un resultado tamaño! Ni desde Lima, ni desde Bogotá, ni desde Caracas se veía con claridad a la Virgen tan Bella de los Remedios, subiendo por el cielo de Maracaibo...

Terminó el folletín tan bien como nadie podía esperarlo, y el júbilo estalló en Caracas, en Bogotá, en Lima desde entonces la libertad de Venezuela está enmarcada entre Carabobo y Maracaibo con marco de oro. ¡Tenía que ser en Venezuela, tierra con nombre de laguna, donde se diera la batalla de agua, y era lindo que las banderas hubieran pasado del Carabobo que todos recordamos con la historia del negro primero, ese negro que volaba como un fugitivo para caer muerto al pie del caballo de Páez, al Maracaibo del negro Padilla entregándole el ramo de la Victoria a la Virgen de los Remedios de Riohacha!.

CARTAS AL Diario

Respuesta del grupo socialista de concejales, de Vilviestre del Pinar a J. G. U.

Sr. Director: Este grupo de concejales, ante el artículo publicado en el periódico de su digna dirección, sección «Cartas al DIARIO», con fecha uno de Agosto del presente año, titulado «La salud en Vilviestre del Pinar» y firmado con las iniciales J.G.U., en el cual se vierten una serie de acusaciones graves, contra la Corporación de la que formamos parte y contra el pueblo de Vilviestre del Pinar en general, quiere salir al paso públicamente de las mismas, haciendo uso, primero, del más elemental derecho de réplica y segundo, con el ánimo de defender el derecho a la propia imagen, constitucionalmente reconocido, tanto del pueblo de Vilviestre del Pinar en general, como de su Ayuntamiento en particular, del que somos el grupo mayoritario, realizando las siguienes puntualizaciones:

Primero. — La personalidad del autor de la carta, se oculta tras unas iniciales, que producen a este grupo perplejidad y desasosiego, ante la imposibilidad de ejercer directamente contra el mismo, las acciones legales pertinentes, por su más que clara intención de desprestigiar la imagen de nuestro Municipio.

No nos molesta la crítica, pues muy al contrario, somos de los que piensan que siempre es beneficiosa. Nos indigna, en cambio, la cobardía, y la ocultación de la personalidad de quien critica, entre otras razones, porque esa situación da pie a todo tipo de manipulaciones.

Segundo. — El pretendido amor que el autor de la carta dice profesar a Vilviestre del Pinar, queda en entredicho con el contenido de la misma, al verter sobre este pueblo acusaciones tan oportunistas como inexactas De sobra es sabido, que no hay peor mentira que una verdad a medias.

Tercero. — Resulta más que sintomático, que el desconocido JG.U., publique su carta denuncia a primeros de Agosto de 1984, describiendo con tintes alarmistas del peor estilo, situaciones y hechos que, según sus propias palabras, se produjeron en el año 1983 y anteriores, confesando que no volverá a Vilviestre del Pinar, eligiendo para la difusión de sus acusaciones la fecha en que mayor daño puede causar al pueblo, es decir la temporada alto de verano en que la afluencia al mismo, es máxima. ¿Cómo conoce J.G.U., la situación de nuestro pueblo si no ha regresado a él?

Cuarto. — Vilviestre del Pinar es un pueblo eminentemente ganadero Su economía y desarrollo, se basan, en buena medida, en esa fuente de riquezo. Tiene por ello, los problemas típicos y normales de cualquier otro núcleo de características similares. El Ayuntamiento, vela por la sanidad local, como es su obligación, ejerciendo las competencias que al respecto tiene atribuidas Casos aislados de fiebres de malta existen en cualquier pueblo ganadero Excrementos de ganado en las vías públicas, también Olores, es obvio nuestras calles, señor J.G.U., no se limpian con perfume francés. Pero de ahí a afirmar que las calles son regadas con excrementos, va un abismo. Decir que un porcentaje grande de sus habitantes padecen fiebres de malta, es por lo menos malintencionado, cuando no injurioso Afirmar que en la piscina municipal pacen ovejas sin especificar cuándo, ni cómo es provocador además de intolerable Por cierto ¿cómo se ha enterado el señor J.G.U., de que el Ayuntamiento ha cobrado un canon? ¿Conoce acaso el señor J.G.U. las interioridades del Ayuntamiento mejor que sus propios concejales? ¿No le parece al señor J.G.U., que eso de «canon», desprende un tufillo un tanto arcaico, como de otras épocas?

Quinto. — ¿Qué legimidad posee J.G.U., para deteriorar la imagen de un pueblo, cuando de sus palabras se desprende que no vive en él? ¿Quién es J G U., para acusar desde la impunidad de sus iniciales, tergiversando hechos y generalizando casos aislados? ¿No existen en nuestro pueblo, instituciones representativas a las que dirigir denuncias, y exigir soluciones? No, J.G.U., profesa poco amor a este pueblo. J.G.U., desea practicar política municipal de veraneo y a distancia. J.G.U., tan anclado como está en el pasado, es posible que haya olvidado la existencia de instituciones representativas elegidas democráticamente. Es posible que, apostado a la sombra fresca de nuestros pinares, haya olvidado la necesidad que la gente tiene de vivir de algo más que de la suerte de pinos. Oh tiempos aquellos en que se respiraba a pleno pulmón! Tiempos, señor J.G.U., en los que aunque usted no lo crea, señor J.G.U., se padecían miserias muchos peores que la del olor a ganado.

Sexto. — Que este grupo de concejales y a expensas de lo que el Pleno municipal acuerde al respecto, se reserva las acciones legales pertinentes, frente al señor J.G.U., en defensa de la imagen, no sólo del Ayuntamiento, sino también del pueblo de Vilviestre del Pinar.

Séptimo. — Adiós, señor J.G.U., aunque mucho nos tememos que no sea posible Tal vez esté usted tan cerca!

FDO.: D. LAURENTINO MEDIAVILLA GONZALEZ D. PEDRO BARTOLOME VICENTE, D. PEDRO MEDINA BARTOLOME, A D. ENSELMO DE RIOJA AMAYAS

Aclaración

El pasado día 13, envié a este periódico contestación la carta publicada el día primero de Agosto.

En la copia he observado un error sustancial. Donde dice «sinónimo» debe decir ANONIMO.

JULIAN CHAPERO VICENTE

Todas las cartas deben llegar con la identificación completa y comprobable, domicilio incluido (mejor con fotocopia del D.N.I.) de sus autores, aunque públicamente puede ocultarse tras seudónimo o iniciales No se respetará el anónimo cuando sean planteadas cuestiones conflictivas o polémicas de las que debe responder, en caso preciso, el comunicante.

Por Fray Valentín DE LA CRUZ

(Cronista Oficial de la Provincia)

282

INSTITUTO DE SOCIOLOGIA APLICADA DE MADRID: Juventud y droga en Burgos, hoy.

Este es es un libro terrorífico para «la ciudad alegre y confiada» de nuestra sociedad burgalesa Es un aldabonazo en nuestra mente y corazón que nos despierta a una realidad crudísima. Lo que descubrimos a través de estas páginas es como una biopsia que descubre un organismo invadido por un cáncer implacable. ¿Cómo es posible que se haya llegado a este extremo de degradación sin apenas habernos dado cuenta?

Analicemos serenamente el contenido de este libro: En primer lugar el trabajo es serio y de absoluta responsabilidad: el padre Jesús María Vázquez y su Instituto de Sociología Aplicada nos tienen ya muy acostumbrados a diagnósticos tan certeros que no es posible entre ellos la duda inicial. Además, el equipo burgalés que ha trabajado en la recogida de materiales nos es sobradamente conocido por su método y honradez. Estamos ante una verdad, aunque sea dolorosa.

Y esta verdad nos sitúa ante 3 323 burgaleses, varones y mujeres, entre los 13 y los 25 años, que se han convertido en consumidores habituales de droga y que aceptan, aunque sea a regañadientes del alma los dictados de su dependencia tiránica Da grima pensar en esos 132 muchachos de 13 y 15 años que han entrado ya en el círculo fatal. En tiempo relativamente corto, pero con implacable precisión, la droga en sus distintas versiones, se ha ido apoderando de un sector de la juventud y amenaza con avanzar hacia cifras más altas, pues en este libro (p. 102) se afirma que «la droga es un producto de muy fácil adquisición para los jóvenes» burgaleses.

La metodología de este libro es clarísima y no olvida ninguna de las cuestiones referidas al tema. La aparente frialdad de los cuestionarios y de sus deducciones se compensa y supera con el sangrante interés del argumento Así, nos informamos en estas 192 páginas de una serie de datos previos y de su aplicación a la juventud burgalesa, sobre todo en el proceso de iniciación hacia el consumo habitual; cómo y dónde les llega la droga a nuestros muchachos, cuánto les cuesta en dinero contante y sonante, qué piensan los chicos que no se drogan y los que se drogan sobre tal artículo; qué salidas tiene el drogadicto burgalés si es que las desea.

Al cerrar este libro el lector le zumban una serie de preguntas: ¿Quién se reparte los 312.411.000 Ptas. anuales en que se calcula el consumo de droga en Burgos? ¿Cómo es posible frivolizar sobre la droga ante los cuadros humanos que genera? ¿Cómo la autoridad social puede andarse con distingos baños calientes ante esta realidad? ¿Cómo no se procede de otro modo con los traficantes altos, medios y bajos siendo perfectamente conocidos ellos y sus guaridas? ¿Qué se hace por recuperar al drogadicto?

La esperanza se abre al saber el empeño de «Cáritas» y de las entidades municipales y provinciales por solucionar este problema. Confiemos en el despertar de todo el cuerpo social ante esta realidad que se ha metido y crecido entre nosotros. El Burgos del mañana exige que los jóvenes de hoy vivan con gallardía una independencia positiva y creadora Agradezcamos al Instituto de Sociología Aplicada y a quienes le han apoyado (Ayuntamiento y Diputación, Cajas de Ahorro del Círculo y Municipal) esta radiografía de la sociedad burgalesa de 1984.

M.C.D. 2018

APROBACION DE LOS ESTATUTOS DEL CONSEJO PRESBITERAL

El arzobispo de la diócesis, monseñor Teodoro Cardenal Fernández en virtud de sus facultades ha aprobado los Estatutos del Consejo Presbiteral para la diócesis de Burgos, según se informa en el «Boletín Oficial» del Arzobispado.

«Para dar cumplimiento —dice— a lo establecido en el nuevo Código de Derecho Canónico», aprobados por la Santa Sede y promulgadas el día 7 de Julio de 1984 que regulan esta materia, una Comisión diocesana nombrada para la redacción de los Estatutos, elaboró el borrador que fue enviado a los señores Arciprestes para su estudio con los respectivos sacerdotes.

De conformidad con las citadas Normas de la Conferencia Episcopal y estudiadas y asumidas aquellas aportaciones que, a juicio de la Comisión, mejoraban el texto del proyecto, se ha procedido a la redacción definitiva del mismo». El texto literal se publica en el mencionado «Boletín».

Información religiosa y cultos

CULTOS EN HONOR DE SAN AGUSTIN

Las religiosas Agustinas de la Madre de Dios (Francisco Salinas, 50) dedican a su Santo Patrono y Doctor de la Iglesia, San Agustín los siguientes cultos en triudo que se celebrará los días 26, 27 y 28 del presente Agosto.

A las doce de la mañana, habrá misa con ' ejercicio del Triduo y por la tarde a las seiste y media, rezo del Rosario, ejercicio del Triduo y Santa misa.

El día 28, Festividad de San Agustín, se celebrará misa armonizada, a las nueve de la mañana y la Eucaristía de la tarde pronunciará la homilía el R. S. Dom José Antonio Ruiz Valero.

NOTAS Y AVISOS

ADJUDICACION DE DESTINO PROVISIONAL A PROFESORES

Se pone en conocimiento de todos los profesores interesados que en el BOE del 19 de Agosto de 1984 y siguientes, se publican las adjudicaciones de destinos provisionales a los profesores de los Cuerpos Docentes anteriormente indicados.

Asimismo se recuerda que el plazo de petición de Centro finaliza el próximo día 3 de Septiembre.

INFORMACION MILITAR

ARTILLERIA. — Se promueve al empleo inmediato superior, al comandante de Artillería, don Felicísimo Herrero Bonilla, del Regimiento de Artillería de Campaña, número 63, quedando confirmado en su actual destino.

INTENDENCIA. — Se asciende al empleo de coronel de Intendencia, al teniente coronel del citado Cuerpo, don Fermín Lechosa Castrillo, de la Mayoría Regional de Intendencia de la VI Región, quedando disponible en la plaza de Burgos.

Actividades políticas y sindicales

PROTESTA DE LAS JUVENTUDES COMUNISTAS

La Unión de Juventudes Comunistas de España nos remite una nota en la que expresa su protesta por la supresión de actuaciones de grupos de rock, programadas dentro de Estival-84; «ante —dicen— el nuevo enfrentamiento entre Ayuntamiento de Burgos y Junta de Castilla y León». «Actuaciones —sigue diciendo la nota— que habían despertado en todos nosotros la natural expectación, en una ciudad como Burgos tan parca en este tipo de espectáculos».

AYER, EN EL AYUNTAMIENTO

RECEPCION A PROFESORES Y ALUMNOS DE LOS CURSOS DE VERANO «MERIMEE-DE-SEBASTIAN»

Un momento de la recepción a los profesores y alumnos de los Cursos Merimée-De Sebastián. — (Foto FEDE).

Como viene siendo ya tradicional por estas fechas, el Ayuntamiento de nuestra ciudad ofreció ayer, a última hora de la mañana, una recepción a los profesores y alumnos participantes en los Cursos de Verano «Merimée-de-Sebastián», cursos que fueron creados a principios de siglo en 1909.

Un gran númer de los asistentes a estos cursos, procedentes de muy diversos países (Francia, Alemania, Bélgica, etc., incluso Estados Unidos), llenaron prácticamente el lugar de la recepción —la «Sala de jueces»—, de tal modo que ésta resultaba insuficiente para cobijar a todos con holgura.

El alcalde accidental de Burgos, don José María Codón Herrera, dio en nombre de toda la Corporación la bienvenida a los participantes, resaltando lo encomiable de la tarea de enseñanza del idioma, la literatura y la historia de España entre tantos alumnos extranjeros y probando el interés y preocupación con que el Ayuntamiento ha venido siguiendo las diversas actividades de estos Cursos.

Prosiguió diciendo que «nuestro deseo es que, desde el día 1 al 27 de Agosto, fecha de contacto con nosotros tanto profesores como alumnos de los Cursos de Iniciación y Aprendizaje, Medio y Universitario, tengan una estancia en nuestra ciudad lo más agradable posible, disfrutando de las bellezas que Burgos posee, y os llevéis un recuerdo imperecedero de la Cabeza de Castilla, cuna del Cid, origen de la nación española».

Finalmente felicitó a todos en la persona del director, don Enrique Ayala por el éxito un año más de estos cursos que tan entrañables se han hecho ya en nuestra ciudad, y formuló el deseo de que visitasen Burgos en otras ocasiones.

También tomaron la palabra después algunos representantes de los diversos grupos de extranjeros asistentes a los cursos, que mostraron su agradecimiento a cuantas personas colaboran anualmente en esta iniciativa educativa y cultural, y que hicieron ver el creciente interés con que son vistos estos cursos en sus respectivos países. Como colofón, se sirvió a todos los presentes una copa de vino español.

SE PRECISA PERSONA

PARA CONCESION DE BAR Y SERVICIOS DE SOCIEDAD RECREATIVA

LLAMAR TELEFONO 22 41 72 DE 10 A 2 Y DE 4 A 8 TARDE

†

PRIMER ANIVERSARIO DE

DOÑA FELICIANA ARCE GOMEZ

(Vda. de Fidel Royuela)

Que falleció el día 24 de Agosto de 1983

Q. E. P. D.

Sus hijos, María Elena, Juan José, Teresa y Fidel; hijos políticos, José Peñacoba, Juana Roldán y María Teresa Quintana; nietos, sobrinos, primos y demás familia.

RUEGAN una oración por su alma y la asistencia al funeral que se celebrará, MAÑANA, día VEINTICUATRO, a las OCHO de la tarde, en la Parroquia de San Julián Obispo.

Actos de caridad por los que quedan agradecidos.

Burgos, 23 de Agosto de 1984.

†

EL SEÑOR

DON GREGORIO URETA PEREZ

Falleció ayer, a los 63 años de edad, después de recibir los Santos Sacramentos y la Bendición de Su Santidad.

Q. E. P. D.

Su apenada esposa, doña Mercedes Cubillo; hijos, Mariano, Luciano, María Mercedes y Eloy; hijos políticos, María Dolores Moriñigo, María Rosario García, Manuel Santa Cruz y Nieves Merinero; nietos; hermana, Piedad; hermanos políticos, sobrinos primos y demás familia.

RUEGAN ORACIONES POR EL ETERNO DESCANSO DE SU ALMA

Las honras fúnebres y funeral se celebrarán HOY, jueves, a las CINCO, en la iglesia parroquial de IBEAS DE JUARROS. Acto seguido se efectuará la conducción del finado al cementerio de dicha localidad.

VIVIA: Ibeas de Juarros.

Capilla ardiente: Residencia Sanitaria.

Burgos, 23 de Agosto de 1984

(Funeraria «San José»)

Tipos de interés medio ponderado en la subasta del 16 de Agosto.

A 6 meses 8,82% — A 12 meses 13,63%

PAGARES DEL TESORO

Deuda Pública a corto plazo.

NUEVA EMISION: Viernes 31 de Agosto de 1984.

FECHAS DE AMORTIZACION: 1 de Marzo de 1985 (182 días); 30 de Agosto de 1985 (364 días).

Las peticiones de Pagarés deberán ser presentadas en el Banco de España antes de las 12 de la mañana del martes 28 de Agosto.

El pago se hará el viernes 31 de Agosto hasta la 1 del mediodía en la oficina del Banco de España donde se presentó la petición.

Si la compra se realiza a través de un intermediario financiero, el comprador debe calcular la antelación necesaria para que aquél cumpla los horarios y días indicados. (Una hora antes en Canarias).

Inversión mínima desde 500.000 pesetas, pero como el interés se cobra por diferencia entre el valor nominal del Pagaré y el precio de compra, se puede adquirir un Pagaré del Tesoro por una cantidad apreciablemente menor.

Información:

- En Bancos y Cajas de Ahorros.
- En la Caja Postal de Ahorros.
- En todas las oficinas del Banco de España.
- En las Sociedades Mediadoras del Mercado de Dinero (SMMD).
- En las Juntas Sindicales de las Bolsas de Comercio y en los Agentes de Cambio y Bolsa.
- En los despachos de los Corredores Colegiados de Comercio.
- En otras entidades delegadas del Tesoro.

TESORO PUBLICO
Ministerio de Economía y Hacienda.

M.C.D. 2018

INDUSTRIALES DE VILLAFRIA SOLICITAN UNA MEJOR SEÑALIZACION DE LAS ENTRADAS A BURGOS

El Ayuntamiento hará entrega de una Bandera de combate al patrullero «Almirante Bonifaz», de la Armada

Veinticinco japonesas visitarán la ciudad el domingo

Poco después de las dos de la tarde de ayer, el alcalde accidental, don José María Codón Herrera, recibió en su despacho oficial la visita de una comisión de industriales del barrio de Villafría.

Los industriales expusieron al alcalde accidental la grave situación económica que están atravesando sus empresas, acrecentada a raíz de la entrada en servicio de la carretera de circunvalación. Solicitaron del Ayuntamiento una señalización adecuada en los accesos a la ciudad y de forma especial en la penetración número 2.

El Sr. Codón Herrera mostró su interés por la exposición que le hicieron los industriales de Villafría, prometiendo realizar las gestiones pertinentes para que por el Ayuntamiento sean atendidas las peticiones que se le formulaban.

SE ENTREGARA UNA BANDERA DE COMBATE AL PATRULLERO DE LA ARMADA «ALMIRANTE BONIFAZ»

El Ayuntamiento de Burgos hará entrega de una Bandera de combate al patrullero «Almirante Bonifaz», de la Armada Española.

Según nuestras noticias el ofrecimiento ha sido extraordinariamente acogido por la oficialidad y marinería del patrullero que tiene su base en la Zona marítima del Estrecho.

El almirante jefe del Estado Mayor de la Armada, don Guillermo de Salas ha dirigido una carta al alcalde de la ciudad, agradeciéndole el gesto del Ayuntamiento burgalés; agradecimiento que testimonia en nombre de la Armada y en el suyo propio.

La entrega de la Bandera de combate al «Almirante Bonifaz», tendrá lugar, posiblemente, en la segunda quincena del próximo mes de Octubre y con este fin se desplazará hasta el puerto de Santander el patrullero «Almirante Bonifaz», en cuya nave el alcalde de Burgos hará entrega de la Enseña, en el transcurso de un solemne acto marinero, en el que estarán presentes altos mandos de la Armada Española.

HOY, FIESTA PATRONAL DEL PERSONAL DE PASEOS Y JARDINES

Hoy, jueves, festividad de Santa Rosa de Lima, celebrará su fiesta patronal el personal del servicio de Paseos y Jardines del Ayuntamiento. Con tan fausto motivo, a la una y media de la tarde será oficiada una misa en la iglesia parroquial de San Lorenzo el Real.

EL DOMINGO, RECEPCION A VISITANTES JAPONESAS

El próximo domingo visitarán Burgos veinticinco señoritas japonesas que se encuentran en España ampliando sus conocimientos de Lengua española, donde siguen un curso en el colegio de las Religiosas de Berriz (Vizcaya). Las 25 japonesas, entre las que se encuentra —según nuestras noticias—, una nieta de la Duquesa de Mori y sobrina del Emperador Hiro Hito.

La expedición de japonesas visitará nuestra ciudad y en especial sus monumentos y a la una de la tarde serán recibidas en la Casa Consistorial, donde en nombre del Ayuntamiento les dará la bienvenida a Burgos, el Sr. Martínez Abascal.

DESAPARECE UN VIEJO GARAJE

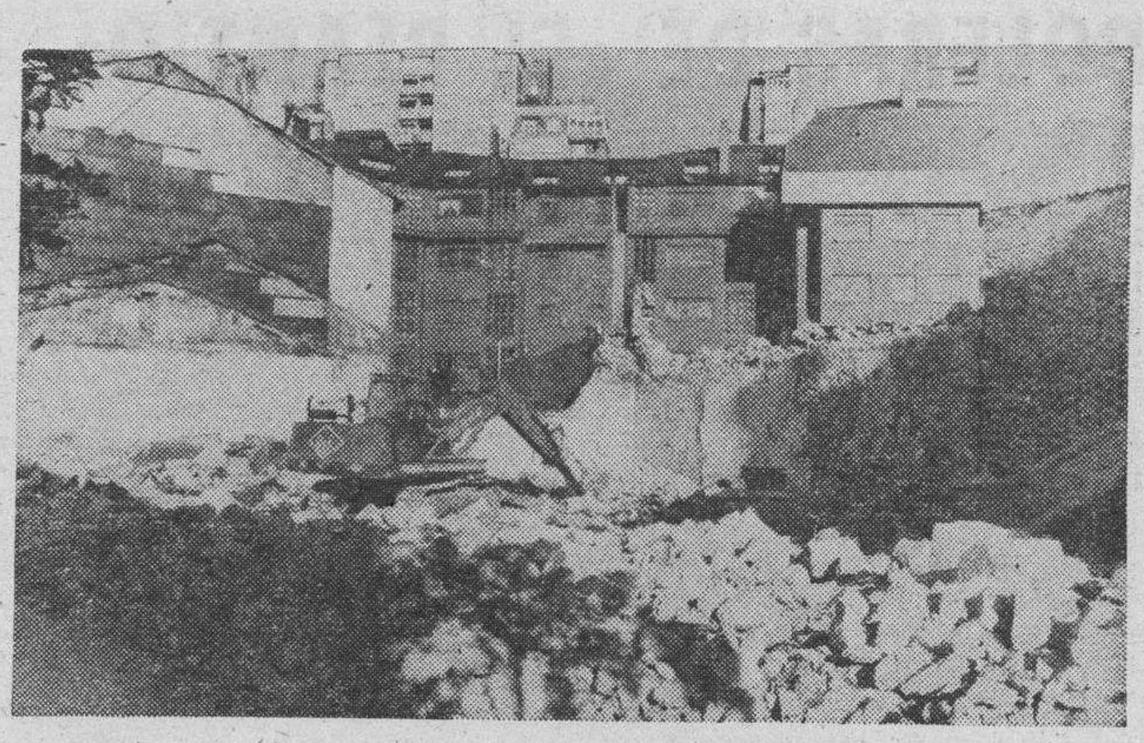

Apenas si hace unas cuantas hora, que ha culminado en nuestra capital la operación de derribo de un viejo garaje, sito en una céntrica zona de la ciudad. Se trata del popular «Garaje Citroen», ubicado en la calle del General Sanz Pastor.

En los terenos que resultan de la demolición, y según los informes llegados a nuestra Redacción, una firma inmobiliaria, cuya sede social radica en Burgos, tiene el proyecto de construir un nuevo edificio que estará destinado a oficinas, viviendas y apartamentos.

(Foto FEDE)

NUEVOS TELEFONOS DE

Diario de Burgos

FUNDADO EN 1891

Redacción: 267280
Administración: 268375
265768
Talleres Gráficos: 266768

SENSACIONAL OFERTA DE VIAJES

A GALICIA

7 DIAS DE DURACION
Del 10 al 16 de Septiembre o del 24 al 30 de Septiembre

A ANDORRA Y LOURDES

4 DIAS DE DURACION
Del 6 al 9 de Septiembre o del 20 al 23 de Septiembre

¡A CANARIAS!

LAS PALMAS Y TENERIFE
14 DIAS DE DURACION
Del 16 al 29 de Septiembre y del 7 al 20 de Octubre

¡A MALLORCA!

9 DIAS DE DURACION
Del 15 al 23 de Septiembre
10 DIAS DE DURACION
Del 28 de Septiembre al 7 de Octubre

INFORMES E INSCRIPCIONES:

VIAJES CLUNIA

PALOMA, 25. TELF. 20 50 44 — 20 66 33
A. V. G .B. 134 — BURGOS

DOMINGO, 26

A LAREDO
A SANTANDER

Salidas, 7 y 10 horas
(Cines Gamonal)
7,30 (Junto Caja Rural)
Autocares Rámila, S.A

con

Reserva billetes:
V. CASTILLA MUNDIAL
G.A.T 610
Héroes del Alcázar, 3
y V. OESTE
G.A.T 847
Plaza de España, bajos
Mercado Norte

EXCMO. AYUNTAMIENTO DE BURGOS

DOMINGO, 26 DE AGOSTO

A SANTO DOMINGO DE SILOS Y COVARRUBIAS

ACTOS DE CLAUSURA XIX SEMANA DE MUSICA ANTIGUA "ANTONIO DE CABEZON"

MISA CONVENTUAL

SALIDA DE BURGOS, 10 MAÑANA
REGRESO, 9,30 NOCHE

INFORMES E INSCRIPCIONES:

VIAJES CLUNIA

PALOMA, 25 — BURGOS — A. V. G. B. 134
TELFS: 20 66 33 - 20 50 44

VACACIONES

Tarjeta 6.000.

Para pagar sin dinero

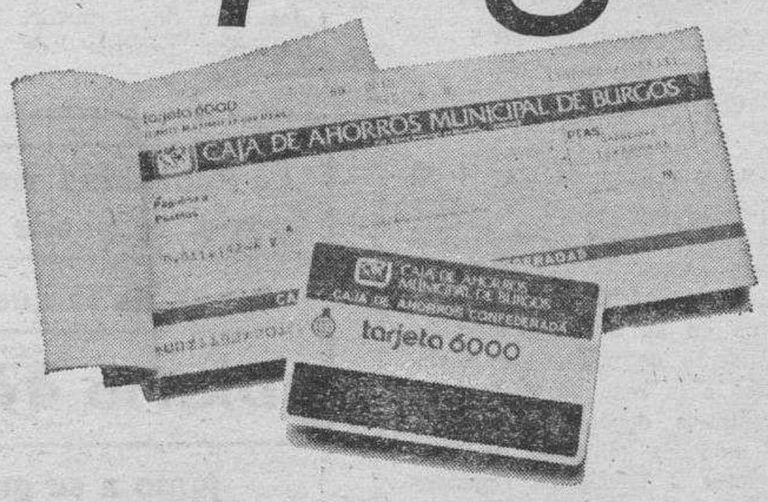

Para no llevar dinero encima. Es aceptada en toda España para el pago de compras y servicios en multitud de establecimientos comerciales.

También podrá retirar dinero en efectivo en cualquiera de las 10.000 oficinas que las Cajas de Ahorros Confederadas tienen en todo el territorio nacional.

CAJA DE AHORROS MUNICIPAL DE BURGOS

M.C.D. 2018

FUGA DE AGUA EN LAS BOLERAS DE «EL PLANTIO»

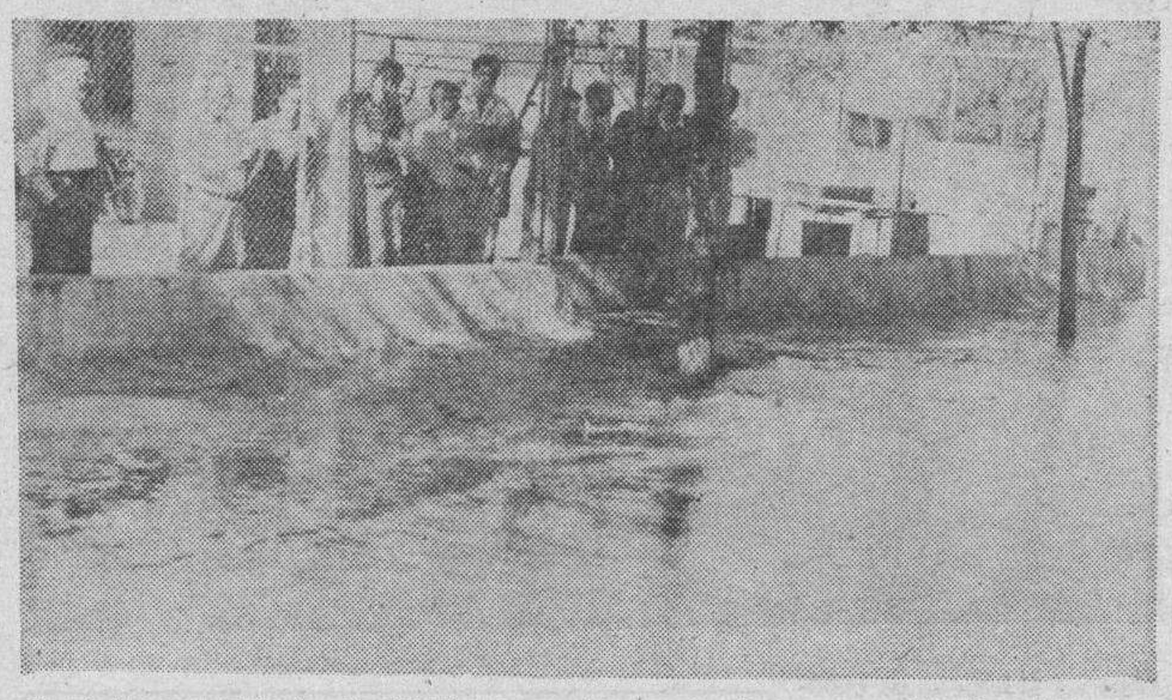

Las boleras municipales de «El Plantío» se vieron anegadas por una súbita fuga de agua, según puede comprobarse en la presente fotografía, y como el percance ocurrió en las instalaciones que tienen enfrente a las piscinas también municipales, algún que otro observador ha llegado a dudar si la inesperada inundación tuvo su posible causa en una avería fortuita de la red o si una especie de misteriosas leyes de atracción de las piscinas sobre las boleras quiso ampliar hasta ellas el espacio de los bañistas. (Foto FEDE)

INFIL - Informativo filatélico

Las tres estafetas postales más altas de España

Creo que Tenerife tiene dentro de su orografía el record. de posser las tres Estefetas Postales más altas de nuestra Patria.

Acaso no lo sean, puesto que cada día se conocen nuevos enclaves a los cuales se les ha dotado de servicio de Correos, pero de ser así un triángulo, cuyos vértices son precisamente, cada una de las Estefetas Postales que saben de nieves y vientos helados en los duros meses del invierno y de retamas de flores que expanden sus aromáticos efluvios y el zumbido de las abejas en los tibios y luminosos días de la primavera cuando cargan con el pólen, todo ello vigilado por la mole del gigante Padre Teide, en los espacios triangulares cuyo primer vértice está en la Agencia Auxiliar del parador de las Cañadas del Teide, agencia cuya altitud está en los dos mil doscientos metros sobre el nivel del mar.

El matasello circular, tiene la leyenda: «Pico Teide», a ambos lados de la silueta del volcán, debajo la fecha y a continuación: Agencia Auxiliar Parador de las Cañadas, en tres líneas. Matasellos poco usado y poco conocido, ya que carece de personal fijo y está atendido solamente por los funcionarios del Parador, que hacen uso de él, cuando algún visitante lo pide y para la correspondencia de este centro turístico.

El otro vértice tiene el matasellos de más reciente creación está a la entrada del grandioso anfiteatro de las Cañadas, cinturón que rodean al Dragón del Mito de las siete manzanas de las hespérides, para unos y la cumbre más alta de la sumergida Atlántica, para otros. Y allí, en el Portillo de las Cañadas, la segunda Agencia auxiliar. En el matasellos, en la parte superior la leyenda: Parque Nacional del Teide, que rodea la silueta del gigante aunque más pequeña que la anterior y en la inferior: Santa Cruz de Tenerife, cuando debiera decir: Orotava Tenerife, pues tanto esta Agencia como la anterior pertenecen a este municipio, que se extiende en el valle más extraordinario y bello que uno pueda imaginarse. En la monumental obra «Cosmos», el gran viajero Humboldt escribía: «Un rico tapiz de verdura se extiende desde la llanura de las retamas y la zona de las plantas alpinas, hasta los grupos de platanales y las palmas, cuyo pie parece que baña el Océano. Descendiendo de este Valle de la Orotava se entra en un país delicioso del cual los viajeros de todas las naciones hablan con entusiasmo».

La tercera marca o matasellos, corresponde a un pueblo llamado Vilaflor. a 1.800 metros de altitud, suavemente descolgado de las laderas que se extienden fuera del recinto de las altas montañas que forman el cinturón que rodean al Teide. Entre pinos y almendros, sus pendientes calles están enmarcadas por bellas casas que conservan aún el encanto de la vieja arquitectura canaria Su Iglesia es un joya. La pureza de su aire ha llevado allí a muchos seres atacados de aquel mal del romanticismo, que llevó a la tumba a tantos bohemios, poetas artistas En aquella época cuando alguien estaba atacado del dicho mal se decía «está ético»; lo que le daba cierta aureola de romanticismo, pero la ciencia, andando el tiempo, denominó mucho más crudamente el mal con el nombre de tuberculosis. Como decimos, son muchos los que hallaron alivio y curación para su enfermedad que en su día fue el azote de la Humanidad. Vilaflor ha pasado a la historia por contar entre sus hijos al taumaturgo recientemente elevado a los altares por el Papa Juan Pablo II, el Venerable Hermano Pedro de Bethencourt, nacido el 21 de Marzo de 1626, evangelizador de Guatemala, en donde murió en olor de Santidad el 25 de Abril de 1667. hace ya algo más de doscientos años El 15 de Noviembre de 1967 fue filatelizado. Vilaflor tiene su Oficina Postal de las denominadas tipo A o sea las que trabajan durante siete horas cada día y es a la vez el pueblo más alto de España.

ANDRES GALARON CALVO

EXCMO. AYUNTAMIENTO DE BURGOS

XIX Semana de Música Antigua «Antonio de Cabezón»

Burgos, 20-26 de Agosto 1984

HOY JUEVES, 23 DE AGOSTO, CONCIERTO DE

THE SCHOLARS

HORA: 8,15 de la tarde.

LUGAR: Capilla de Música de las Bernardas.

XIX Semana de Música Antigua "Antonio de Cabezón"

EXITO DE LA ACTUACION DEL GRUPO BURGALES «ANTONIO DE CABEZON»

Hoy, concierto del grupo inglés «The Scholars»

Continúa celebrándose con total éxito la XIX Semana de Música Antigua «Antonio de Cabezón». Ayer, miércoles la actuación corrió a cargo del conocido grupo burgalés de música instrumental y vocal «Antonio de Cabezón», que deleitó al público que se congregó en la iglesia de San Esteban, a las ocho y cuarto de la tarde.

Este grupo, dirigido por María Jesús García de la Mora, interpretó diversas piezas polifónicas españolas y europeas de los siglos XII a XVII. Dividieron el concierto en dos partes: la primera dedicada a música religiosa y la segunda a polifonía profana. Entre las primeras, cantaron obras del Códice de las Huelgas, algunas Cantigas de Alfonso X el Sabio, y piezas de Francisco Guerrero, Cristóbal de Morales, Tomás Luis de Victoria, Antonio de Cabezón, Heinrich Schütz y Mateo Fecha. Y entre las segundas, aparte de Antonio de Cabezón, interpretaron piezas también de Juan Vázquez, Von Bruck, Brade, Josquin des Prez, Vecchi y Monteveri, más alguna anónima.

En el ecuador de estas jornadas musicales, hoy, jueves tiene lugar una de las actuaciones msá esperadas y destacadas por su indiscutible calidad y reconocimiento internacional: el grupo inglés «The Scholars», que ofrecerá su concierto a las ocho y cuarto de la tarde en la Capilla de música de Las Bernardas. Este grupo inglés, nacido en 1970, tras sufrir algunas modificaciones, tiene actualmente la forma de cuarteto, con una voz femenina y tres masculinas. En su concierto interpretarán primero trece piezas renacentistas, francesas e inglesas mayoritariamente, y tras la pausa ofrecerán otras siete de época algo más moderna. Buena prueba de su importancia en el mundo de la música es el hecho de que eminentes compositores británicos y europeos han escrito obras especialmente para ellos.

La asistencia de público a estas jornadas de música antigua está siendo muy buena, y hay que destacar la heterogeneidad en cuanto a edades se refiere: jóvenes, adultos, gente ya entrada en edad, etc. lo cual denota el efectiov respaldo popular a esta iniciativa cultural.

El grupo «Antonio de Cabezón», durante el concierto de ayer. — (Foto FEDE).

EL CAPITAN GENERAL A LA ZONA DE SANTOÑA

Inspeccionará hoy unidades militares de Operaciones especiales

En la mañana de hoy, el capitán general de la VI Región Militar, teniente general don Juan Antonio Vicente Izquierdo, acompañado de varios miembros de su cuartel general y ayudante de campo, se trasladará a la zona de Santoña en Cantabria donde inspeccionará a unidades militares pertenecientes a Tropas de Unidades Militares.

XVIII SEMANA DE CINE HISPANO - FRANCES

«Laberinto de pasiones» y «Paulina en la playa»

Dos películas se presentan hoy a concurso, dentro de la Semana de Cine hispano-francés, que con tanto éxito se viene celebrando en nuestra ciudad.

En sesión de ocho de la tarde la película más prestigiosa del polémico realizador Pedro Almodóvar «Laberinto de Pasiones», que narra varias historias de amor. La pareja protagonista está compuesta, por Sexilia (una joven erotómana), miembro de un violento grupo musical femenino «Las Ex» y Riza Niro, heredero de un derrocado jeque árabe, más interesado por la cosmética y los hombres que por la política internacional. Pedro Almodóvar nacido en Ciudad Real, se hace «hippy» en Madrid por los 60 e ingresa en la Telefónica. Empieza a leer libros como un poseso y en el 76 rueda, en 16, «Salomé», un corto provocativo y audaz. En el 79 su primer largo «Pepi, Luci, Bom y otras chicas del montón». Perteneció al grupo de «Los goliardos».

«PAULINA EN LA PLAYA»

Y a las once de la noche, otra magnífica película de E. Rohmer, que mereció el premio a la mejor dirección en el Festival de Berlín del pasado año, como un capítulo de «sus comedias y proverbios», comenzado por «La mujer del aviador», Rohmer, como en «La rodilla de Clara», realiza una etimología del desorden amoroso, que diseca, canaliza y resplandece la estrategia del amor y del deseo. Amanda Langlet con sus 15 años, es el descubrimiento de Rohmer para esta película.

La magnífica cámara de nuestro Nestor Almendros logra un aspecto sexual en el ambiente de verano.

PROGRAMA PARA HOY

Cine Goya. 5,30 tarde «Tamaño natural» de Berlanga, con Fernando Rey, versión española.

A las ocho tarde, «Laberinto de pasiones» a concurso, de Pedro Almodóvar.

A las once de la noche, «Paulina en la playa» de Eric Rohmer.

Las esntradas para estudiantes se despachan en secretaría hasta las dos de la tarde del día de proyección, número limitado.

ENINCI

La Publicidad escrita, es la única que se puede volver a leer

Es la que ofrece

Diario de Burgos

junto a su gran difusión

M.C.D. 2018

AYUDAS PARA MEJORA DE CASAS CONSISTORIALES

Las concede la Junta de Castilla y León

El «Boletín Oficial de la provincia»» de ayer informa a todos los Ayuntamientos de la provincia que la Junta de Castilla y León —consejería de Gobierno y Administración Territorial— ha publicado en el Boletín de dicha Junta, número 30, de 16 de Julio pasado, el Decreto por el que se regula la concesión de ayudas para mejora de Casas Consistoriales.

El plazo para presentación de solicitudes finaliza el próximo 10 de Septiembre.

El objeto de tales ayudas es cooperar a la construcción y rehabilitación de edificios Consistoriales y auxiliar a las obras de adecuación de oficinas municipales, restauración y consolidación de las sedes de los Municipios y de las Diputaciones.

PUNTO DE VISTA

LOS DESCENDIENTES DEL CID SE REUNEN

Como viene sucediendo desde hace unos cuantos años, los descendientes del Cid, a través de su hija, la casada con el infante don Ramiro de Navarra, se han reunido en la Basílica de Nuestra Señora de la Piscina, en plena campiña, cerca de la localidad riojana de San Vicente de la Sonsierra.

Gentes con el apellido Ramírez, y más frecuentemente Ramírez de la Piscina y Ramírez de Arellano, no siempre en primer lugar, ni siquiera en el segundo, ya que para adherirse a la divisa basta la descendencia por línea femenina, conviven en aquel lugar, asisten a la reunión de su directiva, charlan, y asisten a misa en la propia Basílica, que se va quedando pequeña para esta celebración.

El final es una comida de hermandad, que se va quedando pequeña la sala del comedor donde tiene lugar; de los cuarenta y pico de años ha, se va ya por encima de los setenta. Y en la comida alegría y confraternización entre parientes aunque algunos vivan en Madrid y otros en Abalos, y el entronque familiar se haga más allá de los bisabuelos.

En este año ha ingresado, como todos, cuanta persona ha demostrado en el año su filiación Ramírez. Y concretamente una persona de Colombia. Ya lo saben los burgaleses que tuvieran documentación familiar: no tienen más que pedir el ingreso en la Cofradía de Nuestra Señora de la Piscina, que así se llama

Algunas personas «pasan» de buscar antecedentes familiarse. ¿Por qué? No se debe renegar de los antepasados, en caso buscar lo bueno que han tenido y procurar imitarlo o superarlo.

A. L. R.

GUIA PROFESIONAL

José Muñoz Avila
RIÑON, PIEL Y VIAS URINARIAS
Héroes del Alcázar, 4, 1.º
Teléfono: 20 48 23

Dr. CASADO
C. PLASTICA Y ESTETICA
LIPOSUCION
CONSULTA:
Tardes previa cita.
Avda. Reyes Católicos, N.º 16. 1.ª Esc., 5.º F.
Teléfono: 23 88 12.

Alonso Bañuelos
OFTALMOLOGO
Medicina y Cirugía de los ojos.
Espolón, 2
Teléfono: 20 93 49

Dr. C. PORTOLES
CLINICA DENTAL
Urgencias dentales: martes, miércoles y jueves de 9 a 21 horas.
Paseo Regino Sainz de la Maza, 3, 1.º G

ENRIQUE INCLAN
MEDICO
Consulta: de 12 a 2.
Vitoria, 15-1.º. Burgos
Teléfono: 20 40 73

ANDRES GUTIERREZ DE CEREZO (II)

Datos biográficos

Por Marino PEREZ AVELLANEDA

Este personaje, injustamente olvidado, es una de las glorias ms grandes de Cerezo, su patria chica, e incluso de Burgos y de la Castilla de fines del siglo XV y principios del XVI.

Andrés Gutiérrez nació en Cerezo, a mediados del siglo XV, posiblemente en el año 1459, si nos atenemos a los datos suministrados por «El Libro de Obitos» del monasterio de San Salvador de Oña, que indica murió en el de 1503, a la edad de 44 años, según señala el «Menologio» del mismo monasterio.

Su familia debía ser rica e importante, resaltando la figura de su tío, don Juan de Ortega, hermano de su madre, doña Leonor de Peral, que fue confesor de los Reyes Católicos y tras ser Abad en Santander, Provisor de Villafranca y organizador de la Santa Hermandad, llegó a obispo de Almería en 1490, el primero de esta sede. Además era amigo personal del entonces obispo de Burgos, don Luis de Acuña. Su hermano Alonso era capellán de D. Juan, hijo de los Reyes Católicos. Los tres, madre, tío y hermano de Andrés Gutiérrez están enterrados en el convento de las MM. Doroteas de Burgos, resaltando por su magnificencia el mausoleo de D. Juan de Ortega.

De joven se dedicó al estudio preferente de las Humanidades en la Universidad de Salamanca, en la que llegó a ser profesor de Retórica con gran éxito, en 1485. Este mismo año aparece en los documentos como racionero en la Catedral de Burgos y Catedrático de un Instituto de Humanidades, que el Cabildo sostenía bajo el nombre de Colegio de Gramática.

Este mismo año, el 12 de Marzo, salía de la imprenta de Fadrique de Basilea su «Gramática», primer incunable burgalés de fecha conocida. En esta misma imprenta vería la luz dos años más tarde en 1487, su «Vida de San Vitores», en castellano.

En Enero de 1488, su tío Juan de Ortega, entonces abad en Santander y miembro del Consejo Real, le proveía de un Canonato en la Colegiata de Santander, mediante nombramiento de los Reyes Católicos. En el despacho o cédula se le llama a Andrés Gutiérrez «clérigo» de la diócesis de Burgos.

En 1490 aparece ya en la lista de monjes del monasterio de San Salvador de Oña, y al año siguiente hace donación de bienes a las iglesias de la villa de Cerezo, según documento que se conserva en el archivo parroquial.

En 1491 publica su tercera edición de la «Gramática», impresa en Burgos por Juan de Burgos. En esta obra se habla por primera vez de ediciones en España, según indica el colofón. La segunda edición nos es desconocida.

En los años siguientes aparece como simple religioso, hasta que es elegido abad en Diciembre de 1495. Sin duda influiría en su ingreso en el monasterio de Oña, y en el rápido ascenso a Abad, su amistad con el entonces obispo de Burgos, D. Luis de Acuña, quien le estimaba mucho y que fue quien le encargó escribiera la vida latina de San Vitores, que publicó Flórez en su «España Sagrada».

Fray Andrés de Cerezo (en la citada historia latina de San Vitores aparece como «Andreas Cerassianus», y así firma en los documentos importantes como abad) fue uno de los hombres más sabios y santos eminentes de su tiempo, según Herrera Oria, e influyó grandemente en que el auténtico espíritu religioso se infiltrase entre los monjes de Oña a finales del siglo XV, consiguiendo que en 1502 los monjes aceptasen la unión a la nueva Congregación de San Benito de Valladolid.

Fue reelegido dos veces como abad, y en 1496 los mismos Reyes Católicos se hospedaron en el monasterio en Julio, cuando estaban camino de Laredo para embarcar a su hija Juana, que iba al encuentro de su esposo, Felipe el Hermoso.

Siendo ya abad, publica en 1497, su cuarta edición de la Gramática, en el mismo taller de Juan de Burgos.

Respecto del monasterio, su antecesor, el abad Juan Manso, natural de Oña, había realizado obras en la capilla mayor de la iglesia. Fray Andrés de Cerezo continuó esta labor de engrandecimiento del monasterio, y en 1503 derribaba el claustro románico y se comenzaba a eldficar el claustro gótico que él había proyectado. Aunque no acabó la obra, a él se debe el mérito de esta grandiosa construcción que es la que conserva más belleza de todas las del monasterio y que es, sin duda, uno de los mejores claustros góticos que este estilo ha producido en España.

En este claustro se encuentran los arcos sepulcrales de los Condes de la Bureba y otras personalidades, en los que fueron obra directa suya las inscripciones o epitafios que en ellos fueron colocados, en forma paleoepigráfica y en verso heroico. Según Añibarro, estos epígrafes recuerdan más al profesor de Humanidades que al severo abad del monasterio «que inmortalizó su nombre con sus obras tan bellas en la letra como en la filigranada piedra». En el claustro hay una antigua imagen de la Virgen, ante la que Fray Andrés de Cerezo solía rezar las horas canónicas concluyendo siempre de rodillas ante ella sus rezos, según indica el Libro de Obitos del monasterio. En este mismo claustro se encuentra otra imagen de San Vitores, el santo cerezano que se retiró a Oña, de principios del siglo XVI.

Realizó obras de reforma del monaserio que no vamos a nombrar aquí, y falleció en el año 1503, según señala el citado libro de difuntos del monasterio: «Obiit reverendus Pater frater Andreas de Zereço, qui fuit Abbas hujus Monasterii, VII, annis. Ob. dormivit in Domino, anno Incarnationis Domini MDIII».

Pero dejemos sea el mismo Menologio de Oña quien nos haga la última consideración sobre el abad cerezano de Oña: «Fue muy docto en las artes liberales y en el derecho civil y tan dado a los estudios que siempre se ocupaba en oír o enseñar a otros; y ganó tal opinión, que en Letras humanas en Castilla no hubo otro que en su tiempo le igualase. En la observancia de la Santa Regla anduvo tan cuidadoso que tenía el comer carne en el convento, los monjes que estaban sanos por pecado de idolatría. Con estar achacoso, se excusaba cuanto podía de entrar en la enfermería por no comerla él.

Fue disimulador de agravios y cuidadoso de los pobres de la Abadía acudiéndoles con diligencia. En el acudir al coro y estar con atención en él era muy notado; y cuando faltaba por las ocupaciones forzosas que tenía, cumplía el rezo delante de la Virgen que está en el claustro bajo.

Al trabajo de manos iba con los demás, haciendo él también lo que mandaba a otros. Gobernó con este orden siete años. Enfermó de hidropesía; con ella le fue Dios labrando y avisando; y él se dio también por entendido, según se fue disponiendo. Y habiendo ido a la ciudad de Nájera a consultar los médicos, el de la vida le avisó de su muerte, agravndole su enfermedad. Recibió los Santos Sacramentos con singular devoción, exhortando a todos los monjes a la virtud y al estudio de la perfección con razones muy fervorosas y eficaces, encomendndoles la paz y la caridad, estando tan cierto de su salvación que les aseguró los asistiría desde la otra vida, para que Dios les diese espíritu de perfección en ésta, con que no tenían que llorar ni afligirse por huérfanos. Llevólo Dios en edad de cuarenta y cuatro años, haciendo trece que tomara el hábito».

AYUNTAMIENTO DE CANICOSA DE LA SIERRA

COMUNICA

que el número premiado en los PINOS PELAYOS es el

1.307

ATENCION, CAZADORES

El «B. O. de la Provincia» de Burgos hace público un anuncio (18-8-84) en el que el Presidente de la Junta Vecinal de OLMOS DE LA PICAZA hace saber:

Esta Junta Vecinal ha tomado el acuerdo: «Los terrenos del término municipal de OLMOS DE LA PICAZA que actualmente se encuentran declarados por ICONA como «de aprovechamiento cinegético común» a efectos de la práctica de la caza **quedan cerrados a tales efectos, no existiendo período hábil para la realización del deporte cinegético».**

La causa es la protección de la codorniz.

Olmos de la Picaza, 16 de Agosto de 1984.

viaje a FRANCIA, BELGICA HOLANDA o ALEMANIA con SAIA
de la forma más cómoda y confortable en autopullmans de Gran Lujo
Información y venta de billetes:
EN BURGOS:
Estación Autobuses.
Taq. ANSA. Tel. (947) 23 01 92
Internacional de autocares, S.A.
Pº de la Habana 26 1º
Tf 411 52 14
Telex 47598 Saia
MADRID 16
SAIA
y en Madrid su Agencia VIAJES SAITOURS
LA LINEA MAS REGULAR DE EUROPA

M.C.D. 2018

CRONICA POLITICA

LOS INTOCABLES

Madrid (Colpisa). — ¿Es el PNV un partido político como los demás, y por lo tanto sujeto a la crítica, o más bien se trata de algo de carácter cuasi sagrado y, como consecuencia, intocable? A juzgar por cómo han recibido algunos sectores peneuvistas las críticas de Alfonso Guerra, se diría más bien que se trata de lo segundo.

El PNV no suele andarse por las ramas a la hora de calificar acciones ajenas. Está en su derecho y aunque de vez en cuando traspase los límites del lenguaje estrictamente político para entrar en otros niveles más cercanos a contiendas barriobajeras. Así el alcalde de Bilbao ha llamado al gobernador civil «bellaco», expresión compatible, sin embargo, con enviarle al Juzgado de guardia. Ahora el señor Robles ha recibido el espaldarazo del Gobierno de Vitoria que en su segunda reunión veraniega, ha enviado un muy especial saludo al pueblo de Bilbao en fiestas y a su máximo representante.

Hay en ese mensaje un lapsus difícil de entender para el resto de la opinión pública española: ni una sola mención de solidaridad con esa niña de nueve años, descerebrada por una bomba de ETA, hija de un brigada de la Guardia Civil y que se debate entre la vida y la muerte en un hospital. Como se vé las solidaridades y los saludos tienen su límite. Es la fatal balanza del más absurdo maniqueísmo que el PNV busca propiciar. Como en el caso de las extradiciones de nuevo sobre el tapete de la actualidad por el juicio de ayer en Pau. Nadie niega que el problema de Euskadi es político. Pero en nombre de la política se pueden cometer crímenes de la más estricta delincuencia común, que es como lo están entendiendo los tribunales franceses. Porque además, ¿qué es una extradición? Solamente una cosa: el reclamo de un presunto acusado para que sea juzgado por unos delitos que se le imputan. El PNV parece entender que matar en nombe de Euskadi exige grandes cotas de comprensión y de tratos especiales. El resto de los españoles no lo entienden así y critican la actitud del nacionalismo vasco. No hay por qué rasgarse las vestiduras ante ello ni dárselas de incomprendido ni de maltratados. Cada palo ha de aguantar su vela y ni el PNV ni el Gobierno de Vitoria tienen por qué ser una excepción.

No es un problema de los votos que hayan obtenido. Como tampoco lo es en el caso del PSOE por mucho que le hayan votado más de 10 millones de españoles. Allí está una de las esencias del sistema democrático: criticar pero al mismo tiempo ser criticado.

PEDRO ALTARES

HISTORIA EJEMPLAR

BUSCA AL HOMBRE QUE LA APARTO DE LA MALA VIDA

Gijón (Logos). — Una mujer que a los 17 años ejerció la prostitución en Madrid y que fue apartada del oficio por un hombre del que sólo sabe que se llama Mateo, está buscándole infructuosamente por Asturias, porque se siente profundamente agradecida ya que incluso le pagó sus estudios y fue su padrino de boda. Pilar, que así se llama esta joven, que reside habitualmente en la capital de España, agota sus vacaciones en busca del hombre que fue crucial para enderezar su vida y ha empleado todos los medios posibles por encontrarle. Esta mujer contrató los servicios de un agente de detectives quien localizó al tal Mateo en un hospedaje de Oviedo, pero a pesar de la vigilancia que día y noche realiza no ha podido aún hallarle. Mateo y Pilar se conocieron hace muchos años en Madrid cuando ella se dedicaba «a la carrera» y le ofreció sus servicios. En cambio, él no sólo no los aceptó sino que «me acogió con cariño, me dio una habitación, me respetó e incluso me convenció para que cambiara de vida».

Parece ser, según los fragmentados datos que Pilar tiene sobre la vida de Mateo, que éste padece una enfermedad incurable por lo que quiere encontrarle pronto para ayudarle en todo lo preciso, «porque seguramente estará necesitando que alguien se ocupe de él». Pilar mantiene su esperanza de encontrarle y se ha dirigido a los medios de comunicación para que si en algún momento Mateo leyera estas líneas, la llame urgentemente.

Antena TV
LOS SABADOS
REVISTA A TODO COLOR
con
Diario de Burgos

CARLOS ROMERO, MINISTRO DE AGRICULTURA

«Se han ahorrado 50.000 millones de pesetas por el descenso de las importaciones de grano»

Castilla y León encabeza la producción de cebada

Madrid (Colpisa, por Ramón Calanda). — «No se ha concedido ni una sola licencia de importación de azúcar», nos dice el ministro de Agricultura, Carlos Romero, en el primer encuentro que mantiene con un reducido grupo de periodistas, cuando apenas acaba de incorporarse a su despacho oficial, después de las vacaciones. El ministro desmentía reiteradamente las informaciones recientemente aparecidas en ese sentido, y que han llevado incluso a algún grupo parlamentario a presentar una pregunta al ministro.

Carlos Romero se muestra confiado ante el reinicio de las conversaciones con la CEE, para el proceso de adhesión. Estima que, una vez que hay acuerdo político, de lo que se trata ahora es de una negociación sobre intereses. «Durante dos o tres meses vamos a pasarlo mal, con más del cincuenta por ciento del tiempo dedicado a esa negociación, que ha de ser bien hecha». Tenemos delante algunos temas difíciles, porque los países comunitarios no acaban de ponerse de acuerdo entre ellos en asuntos como el aceite, el vino o en frutas y verduras. Pero no tengo prisa y hasta es posible que nos atasquemos varias veces». Piensa el ministro que la Comunidad no está en un momento de alegría, como cuando negociaba con Gran Bretaña, que además, tienen problemas de ineficacia administrativa y se han organizado mucho mejor los potentes grupos de presión. «Nuestra agricultura es mucho más equilibrada, sólo con excedentes notables en dos o tres productos, vinos y aceites. sobre todo; no tenemos un problema electoral delante que urja terminar la negociación, y además, ofrecemos a los comunitarios un importante campo de consumo». De ahí, concluye el señor Romero, que la negociación no es complicada ni hay que mitificarla en el tema agrario: «Estamos ante una negociación en la que cada parte buscará lo mejor, a cambio de concesiones. Hay que pensar que la entrada de España en la CEE doblará de golpe la pesca comunitaria, y que en algunas producciones agrícolas tenemos un gran peso. Ello lo plantea problemas, pero la agricultura española, en su conjunto, saldrá beneficiada, a pesar de las dificultades».

CAMARAS AGRARIAS

El ministro se extendió sobre el polémico asunto de las Cámaras Agrarias, y dijo que se ha venido conversando ya con los organismos pertinentes para consensuar un buen anteproyecto de ley, pero que, sobre todo, hasta mediados de Septiembre, se impulsarán mucho más los contactos con todos los grupos y sectores interesados, con el fin de «llegar a niveles amplios de acuerdo».

«Estamos haciendo una ley en negociación con las organizaciones agrarias, y en Septiembre empezaremos una discusión más pública. Quiero que la Ley vaya al Parlamento antes de final de año, y si es posible, que quede también aprobada».

Sobre este mismo tema, el ministro nos dice que quiere «unas organizaciones agrarias fuertes, y que signo de ello es que por primera vez está en los presupuestos la ayuda a dichas organizaciones». En cuanto a las elecciones, es asunto que dependerá de lo que se apruebe en la Ley. «Insisto en que queremos dejar a las Cámaras en su papel, y que la negociación será pública en los seis o siete aspectos más importantes de la Ley».

El ministro hizo la observación de que apenas nadie había hecho referencias a la disolución de las Cámaras en el País Vasco, por decisión del Gobierno autónomo, y que eso mismo podría ocurrir en otras Comunidades. «Nosotros queremos ser respetuosos y hasta voy a buscar un acuerdo parlamentario sobre la Ley de Cámaras».

PROYECTOS INMEDIATOS

Tras anunciarnos que unos 2.500 jóvenes agricultores han adquirido explotaciones viables este año, lo que ha supuesto un apoyo de unos 3.500 millones de pesetas, el ministro, Carlos Romero, nos indica cuáles son los trabajos que su Departamento va a llevar adelante en el nuevo curso político:

—Nos emplearemos en la adopción de la normativa comunitaria, que conlleva una mejora comercial, y en la diversificación y ordenación de productos; en conseguir una nueva normativa para las APAS, con que reforzar el régimen cooperativo. Vamos a trabajar fuerte en el tema de la sanidad animal, pues tenemos una ganadería muy abandonada en ese aspecto, y sobre todo, nos esforzaremos al máximo en la lucha contra la peste porcina africana, para en tres o cuatro años, terminar con ella. Es éste tema muy sensible en la Comunidad Económica.

Nos dice que se seguirá con la política de ampliar los seguros agrarios, introduciendo algunos nuevos (aves, lúpulo, leguminosas...) que en el capítulo de pesca, la normativa comunitaria obliga a la creación de asociaciones de productores, que en España no existen. Que se elaborarán una serie de disposiciones sobre política de estructuras agrarias, como la nueva Ley de Arrendamientos, en coordinación con las Comunidades autónomas, que se desarrollará la Ley de Montes de Mano Común y la de Agricultura de Montaña.

—Un asunto que nos ocupará tiempo y esfuerzos es el programa de desarrollo de comarcas deprimidas, que debe estar funcionando antes de que se firme el acuerdo de adhesión.

LA COSECHA DEL SIGLO

Finalmente, el ministro hizo entrega a los informadores de un amplio cuadro estadístico sobre las producciones de trigo y cebada en la campaña actual. Se han recolectado 10.811.700 toneladas de cebada, frente a las 6.570.400 del año anterior, lo que supone un incremento del 164,6 por ciento. De trigo se han recolectado 6.136.400 toneladas, frente a las 4.334.400 de 1983, con incremento, por lo tanto, del 141,7 por ciento. Se ha aumentado el doble la cosecha de arroz sobre la de 1983, aunque sigue siendo algo inferior con respecto a la gran cosecha de 1982. Consecuencia de todo ello es, nos dice el ministro, que «llevamos en estos momentos dos millones de toneladas menos de grano importado que en el 83, es decir, que tenemos un ahorro de unos 50.000 millones de pesetas». En cuanto a los precios, estima el ministro que están funcionando muy bien, como demuestra el hecho de que el SENPA sólo haya comprado hasta el momento unas 500.000 toneladas de trigo (el 8 por ciento de la campaña), y unas 800.000 de cebada (el 14 por ciento).

LA COSECHA POR COMUNIDADES AUTONOMAS

TRIGO (Unidad: miles de toneladas)

Comunidad	*1983*	*1984*	*1983 = %*
Galicia	56,2	67,6	120,3
P. de Asturias ...	0,6	0,9	150,0
Cantabria	1,3	1,0	76,9
País Vasco	56,4	72,8	129,1
Navarra	152,7	184,3	120,7
La Rioja	97,6	119,0	121,9
Aragón	389,2	508,3	130,6
Cataluña	196,8	336,0	170,7
Baleares	6,6	12,7	192,4
Castilla - León ...	1.764,7	1.692,6	95,9
Madrid	50,9	94,3	185,3
C. - La Mancha ...	423,6	611,1	144,3
C. Valenciana ...	19,9	21,9	110,1
R. de Murcia ...	12,2	20,8	170,5
Extremadura	152,3	167,9	110,2
Andalucía	949,1	2.224,6	234,4
Canarias	0,3	0,6	200.0
ESPAÑA	4.330,4	6.136,4	141,7

CEBADA (Unidad: miles de toneladas)

Comunidad	*1983*	*1984*	*1983 = %*
Galicia	3,6	3,1	86,1
P. de Asturias ...	—,—	—,—	—,—
Cantabria	0,8	1,0	125,0
País Vasco	73,3	83,0	113,2
Navarra	380,6	419,7	110,3
La Rioja	159,0	530,0	144,7
Aragón	785,0	1.672,9	213,1
Cataluña	302,6	768,3	253,9
Baleares	10,5	25,0	238,1
Castilla - León ...	3.280,6	4.060,5	123,8
Madrid	45,6	133,5	292,8
C. - La Mancha ...	1.041,4	2.121,9	203,8
C. Valenciana ...	14,6	46,8	320,6
R. de Murcia ...	55,0	90,0	163,6
Extremadura	86,7	326,2	376,2
Andalucía	330,8	829,2	250,7
Canarias	0,3	0,6	200,0
ESPAÑA	6.570,4	10.811,7	146,6

Suspenden las obras de una carretera porque no cobran

Zaragoza (Europa Press). Las obras de la variante de la carretera nacional 123 Zaragoza-Huesca llevan varios días suspendidas, porque los veinte trabajadores autónomos que trabajan en ellas no han cobrado sus haberes, según informaron a «Europa Press» algunos afectados.

La realización de las obras fue encargada, por el Ministerio de Obras Públicas y Urbanismo, a la empresa «Laing», de Madrid, que a su vez subcontrató a la barcelonesa «Ogasa», la cual convino los servicios con los trabajadores.

Los empleados fueron informados de que el Ministerio ya pagó a «Laing», pero la empresa de Barcelona asegura que no ha recibido ninguna cantidad de aquélla y, por consiguiente, no puede pagar a los trabajadores, a quienes se adeuda en total unos diecinueve millones de pesetas.

Las obras consisten en la supresión de un paso a nivel y de varias curvas, en las cercanías de Zuera, a unos 30 kilómetros de Zaragoza.

Los trabajadores se turnan para vigilar las máquinas y los vehículos que se mantienen en el lugar, ya que varios utensilios y herramientas desaparecieron en noches pasadas.

M.C.D. 2018

Persiste la gravedad de la niña Eva Ferreira, herida en atentado

El Tribunal de Pau se pronunciará hoy, sobre la extradición de cinco etarras

Bilbao (Europa Press). — A las doce y media de la mañana de hoy fue dado a conocer el último parte médico de la niña de nueve años Eva María Ferreira, herida en atentado la noche del pasado domingo, cuando ETA (M) ametralló y lanzó una granada de carga hueca contra la casa cuartel de la Guardia Civil de Las Arenas (Vizcaya).

El parte médico facilitado en la Residencia Sanitaria de Cruces (Baracaldo) dice textualmente:

«En las últimas 24 horas, la niña Eva María Ferreiro ha permanecido clinicamente estable, dentro de su gravedad Persiste la sintomatología anterior. No hay cambios significativos en su nivel de conciencia, que se corresponde con un edema cerebral de mediana intensidad demostrado por el scanner practicado. No se objetiva por el momento sintomatología focal o infecciosa derivada de la presencia de cuerpos extraños intracerebrales».

El brigada de la Guardia Civil Manuel Ferreiro, padre de la niña Eva María, manifestó hoy su esperanza de que su hija pueda abandonar pronto la Unidad de Cuidados Intensivos del Hospital de Cruces, donde permanece internada.

Manuel Ferreiro declaró esta noche a TVE que los médicos le han comunicado la posibilidad de que su hija deje la Unidad de Cuidados Intensivos de dos a tres días, si no se presentan complicaciones.

«Mi mujer está bastante mal de los nervios —dijo—, y yo estoy regular. Pero la niña se recupera bastante bien, a pesar de la gravedad».

El brigada de la Guardia Civil explicó que poco después del atentado, y una vez intervenida quirúrgicamente, Eva María presentó algunas complicaciones en las piernas, «pero con el paso de los días ya las va moviendo».

El director del hospital, Fernando Astorki, indicó que todavía es pronto para hablar de una recuperación total de la niña, y mostró su confianza en que la evolución continúe de forma favorable.

HOY SE PRONUNCIARA EL TRIBUNAL DE PAU SOBRE LAS EXTRADICIONES DE CINCO ETARRAS

Pau (Francia) (Efe). — Con el aplazamiento hoy de tres nuevos fallos, asciende ya a cinco el número de peticiones de extradición de presuntos activistas vasco-españoles sobre las que el Tribunal de Pau deberá pronunciarse el próximo viernes.

Las tres nuevas peticiones examinadas hoy y cuyo veredicto se aplazó durante 48 horas, son las concernientes a los etarras Luciano Izaguirre Mariscal, José Manuel Martínez Balestegui y José Carlos García Ramírez.

El mismo Tribunal aplazó el pasado día 17 y hasta el próximo viernes las peticiones de extradición presentadas por el Gobierno español sobre los miembros de ETA Javier Txacartegui Otazo y Francisco Javier Lujandio Galdeano.

Como ya ocurriera la pasada semana, la audiencia de hoy se desarrolló en un clima tenso, debido a la presencia en la sala de unas 50 personas que profirieron gritos a favor de ETA (M).

DE LA QUADRA: «LAS BALAS NO PUEDEN DETENERSE CON TRANSFERENCIAS»

Mahón (Menorca) (Efe). El ministro de Administración Territorial, Tomás de la Quadra, considera que la única estrategia que el PNV ha presentado contra el terrorismo es la de decir que hay que transferir, «como si las balas se pudieran detener con transferencias».

El ministro, en unas declaraciones concedidas hoy a «Radio-80» de Mahón, criticó duramente al Gobierno vasco y le responsabilizó de la no erradicación del terrorismo.

«Objetivamente, sus últimas declaraciones y actitudes están favoreciendo por desgracia al terrorismo», dijo Tomás de la Quadra, que añadió: «Es preocupante para mí como ministro y para todos los españoles que el PNV no tenga un proyecto serio de lucha contra el terrorismo y que cuando el Gobierno de la nación adopta medidas serias en este sentido, el Gobierno vasco se desmarque sin ofrecer alternativa alguna».

De la Quadra reconoció que se ha iniciado un camino de ruptura de poderes y afirmó que «se siguen poniendo fantasmas como origen del problema, cuando se han adoptado unas medidas políticas: el estatuto, la amnistía, el PNV sigue pensando que hay que hablar con aquellos que no aceptan lo que la voluntad mayoritaria ha admitido».

Tomás de la Quadra se encuentra en Menorca desde principios de Agosto, pasando sus vacaciones junto con su familia en Puerto Addaya, al Norte de la isla.

ETARRA EN HUELGA DE HAMBRE

Bayona (Francia) (Efe). — El vasco español Isidoro Garayalde Bediauleta, alias «Mamarru», indicó hace 10 días una huelga de hambre en la cárcel de Bayona, informaron esta noche fuentes solventes.

Considerado como un importante responsable de ETA (M), Garayalde fue condenado el 23 de Junio pasado a cuatro meses de cárcel por un Tribunal de Bayona (Pirineos Atlánticos), por el delito de tenencia ilícita de armas de fuego.

DECLARACIONES DEL MINISTRO DE GOBERNACION DE COSTA RICA

Madrid (Efe). — El nuevo ministro de Gobernación de Costa Rica, Enrique Obregón dijo hoy a «Efe» que los países de Iberoamérica que dan asilo temporal a los terroristas realizan «un gran sacrificio y hay que aplaudir su actitud».

En Costa Rica permanece detenido desde el año pasado el etarra, Gregorio Giménez Morales, alias «pistolas», acusado de preparar un atentado contra el dirigente nicaragüense Eden Pastora.

En declaraciones a «Efe» Obregón dijo que «la situación de los etarras en Costa Rica ya salió de manos del Gobierno y pasó a la Corte Suprema de Justicia. Son los jueces los que tienen la última palabra, incluso sobre las posibles peticiones de extradición».

Añadió que «mientras no se dicte sentencia y se cumpla la condena, continuarán en Costa Rica».

Conferencia de Pilar Urbano en la U.I.M.P. de Santander

«Lamento que la derecha no criticara la ley de expropiación de RUMASA»

Santander (Europa Press). La periodista Pilar Urbano pronunció hoy una conferencia en la Universidad Internacional Menéndez Pelayo, de Santander, sobre «Las limitaciones a la libertad de los periodistas», en la que señaló que habla mal de la expropiación de RUMASA, porque es «una defensora de la empresa privada, que está contemplada en la Constitución, y lamento que la derecha no criticara la ley de expropiación».

En su opinión, el periodismo es «el tercer poder, al ser controlado por los cañones y el dinero», aunque añadió que debe ser fiscalizador del poder político.

En cuanto a los condicionantes de los periodistas, Pilar Urbano dijo: «Hay presiones muy concretas contra la libertad del periodista, aunque la sociedad comienza a ser sordomuda, y no cree en el «no sabe, no contesta», sino más bien en el que no quiere contestar».

La periodista criticó que se pida un plazo para comprender las medidas gubernamentales de los socialistas, por el poco tiempo que llevan en el poder. «El fiscalizador —dijo— debe ser el pueblo, que con sus votos eligió al Gobierno, al que exige el cumplimiento del programa. Decir que hay que tener paciencia con respecto a las equivocaciones del Gobierno es una indecencia.

Lea siempre
Diario de Burgos
BURGOS es cosa nuestra

PUNTUALIZACIONES DEL MINISTERIO DE DEFENSA SOBRE LOS AVIONES «F-18 A»

El Rey inaugurará hoy un cuartel de la Guardia Civil

Madrid (Efe). — Los aviones «F-18 A» cumplen todos los requisitos técnicos exigidos por el Ejército del Aire español cuando seleccionó este avión de combate y ataque, dentro del programa FACA.

Así lo afirma el Ministerio de Defensa, a través de su boletín de noticias para las Fuerzas Armadas, que hoy salió al paso de algunas informaciones sobre deficiencias en estos aparatos.

Defensa reconoce que la propia Marina norteamericana ha detectado algunas deficiencias en el «F-18 A», que afectan al empenaje de los alerones al fuselaje del avión.

Las corrección se llevan a cabo en estos días y serán subsanadas, en su totalidad, asegura el Minitserio de Defensa, sin que estos hechos tengan consecuencias, ni en precio ni en eficacia, sobre los aviones que ha de recibir el Ejército del Aire español.

Se recuerda, a este respecto, que el «F-18 A» es el avión más avanzado a nivel tecnológico del Mundo, y que su selección se realizó tras rigurosas y múltiples evaluaciones en vuelo, con más de dos mil datos para la medición de parámetros y por pilotos españoles de gran prestigio.

Las características del «F-18 A», insiste Defensa, son la de un avión ultramoderno, capaz de velocidades superiores a 1,8 mach. Su radio de acción es de 802 millas náuticas, lo que supone una distancia total de vuelo de 1.604 millas náuticas (2.970 kilómetros).

El importe de la adquisición se eleva a 1.772 millones de dólares de 1981. Los costes de operación durante veinte años han sido estimados en 1.168 millones de dólares, incluyendo combustibles y repuestos.

Todo este gasto, explica el «Boletín de Defensa», será pagado con las dotaciones presupuestarias asignadas al Ministerio y, específicamente, con la parte correspondiente al Ejército del Aire.

Las contraprestaciones acordadas, que se recibirán a lo largo de quince años, ascienden a 1.800 millones de dólares. Hasta ahora, y el alcance de estas contraprestaciones recibidas, de las que, según Defensa, se beneficia la industria española, superan los 54.000 millones de pesetas.

Defensa niega también que España haya aceptado la repercusión en el precio de comisiones sobre el programa FACA, y afirma que el Gobierno norteamericano y la compañía «Mcdonnell Douglas» acreditaron no haber abonado comisión alguna excepto al representante de la citada compañía en España y algunos pequeños honorarios a dos abogados españoles por servicios prestados.

Por último, se insiste en la decisión del Ministerio de Defensa de actuar en todo momento con la máxima transparencia informativa en todo lo relativo al programa FACA y la adquisición del «F-18 A» como avión de combate y ataque para los años noventa

SERA INAUGURADO POR EL REY

Palma de Mallorca (Europa Press). — El Rey don Juan Carlos presidirá mañana a las nueve y media como capitán general de los Ejércitos la inauguración del nuevo acuartelamiento de la Guardia Civil en Palma de Mallorca. En el nuevo acuartelamiento tendrá su sede la Jefatura de la Comandancia y diversos servicios, así como 145 viviendas de las familias de los guardias civiles.

Al acto, que concluirá con un desfile de las fuerzas allí acuarteladas, asistirán las autoridades locales y de la Guardia Civil, encabezadas por su director general, Sáenz de Santamaría

También mañana, el Príncipe Felipe de Borbón presidirá la apertura del primer campeonato de vuelo libre que se celebra en la bahía de Alcudia, de cuyo Club es presidente de honor.

EL SECRETARIO HOLANDES DE DEFENSA VISITA ESPAÑA

Madrid (Efe) — El secretario de Estado de Defensa holandés y presidente del Grupo Europeo de Programación de Armamento (IEPG), J. Van Houwlingen, llegará mañana a Madrid, informaron a «Efe» fuentes del Ministerio de Defensa.

La visita tiene por objeto preparar la reunión de ministros del Grupo Europeo de Programación de Armamento que se celebrará en Roma el próximo otoño

Durante su estancia en España, el secretario de Estado de Defensa de Holanda se entrevistará con su homólogo español Eduardo Serra

En la reunión se tratarán —según las mismas fuentes— temas de interés para todas las naciones miembros del IEPG.

Integran el Grupo Europeo de Programación de Armamento, además de España, Francia, Bélgica, Dinamarca, República Federal de Alemania, Grecia, Italia, Luxemburgo, Países Bajos, Noruega, Portugal, Turquía y Reino Unido

EL EJERCITO DEL AIRE, CONTRA LOS INCENDIOS

Madrid (Europa Press). — El 43 Grupo de Fuerzas aéreas del Ejército del Aire, en su tarea de protección de incendios forestales ha cooperado, hasta la primera quincena del presente mes de Agosto, en la extinción de 150 incendios, lo que supone un total de 606 horas de vuelo y el lanzamiento de 2.299 cargas de agua, lo que suma 13,7 millones de litros, según fuentes del Ministerio de Defensa.

La actuación de este Grupo aéreo ha tenido lugar, principalmente, en la provincia de Valencia y en las regiones de Galicia y Andalucía.

VISITA PRIVADA A MADRID DEL EX - PRIMER MINISTRO FRANCES PIERRE MAUROY

Arabia Saudi, interesada en la creación de empresas mixtas con España

Madrid (Efe). — El exprimer ministro francés y alcalde socialista de Lille (Francia), Pierre Mauroy, ha llegado a Madrid esta Mañana.

La estancia en España del político francés es de carácter privado, y se debe a una invitación cursada por la Federación mundial de ciudades hermanadas.

Pierre Mauroy fue recibido en el aeropuerto de Barajas por el alcalde de Madrid, Enrique Tierno Galván.

INTERES DE ARABIA SAUDITA EN LA CREACION DE EMPRESAS MIXTAS

Madrid (Logos). — Existe un país donde aportando tecnología apenas es necesario invertir dinero para crear una empresa mixta, donde la exención de impuestos puede durar diez años, el terreno para la construcción de la fábrica será regalado por el Gobierno, la energía tiene precios irrisorios, y el mismo Gobierno prestará al inversor el dinero necesario para iniciar el negocio, sin intereses, y con un plazo de amortización de quince años. Ese país es Arabia Saudí.

En cuanto a España, que ha tenido poca participación en el desarrollo saudí, hay un gran interés, por parte árabe, de incrementarla mediante la creación de empresas mixtas con España.

PRIMER EXPORTADOR MUNDIAL DE PETROLEO

El Reino de Arabia Saudí es el mayor productor de petróleo del cercano Oriente, y el primer exportador mundial. Sus reservas, que se estiman en unos 165.700 millones de barriles, equivalen a un tercio de las reservas mundiales de «oro negro». Quien haya visitado Arabia Saudí en 1970 podía detectar a simple vista el muy escaso desarrollo alcanzado por el país, a pesar de ser ya por entonces uno de los mayores exportadores mundiales de crudo.

En 1973 se produjo el alza del precio del petróleo, de tan funestas consecuencias para las economías occidentales. Aquel año el reino ingresó 4.340 millones de dólares por las ventas de crudos. Al siguiente año estos ingresos se elevaron hasta 22.573 millones de dólares. En 1976 se superaban los 30.000 millones. En 1979 los ingresos ascendieron a 48.435 millones de dólares. Habían surgido los nuevos ricos del Mundo.

En el ya citado año de 1970 la agricultura, pobre, de subsistencia, empleaba al 40 por 100 de la población. En 1977 esta proporción había descendido al 30 por 100. En la actualidad sólo el 1 por 100 de los ciudadanos sauditas se dedica a esta actividad.

CREAR UN PAIS EN DIEZ AÑOS

El primer plan de desarrollo, que abarcó de 1970 a 1975, se ocupó básicamente, de dotar al país de una mínima infraestructura. Cuando realmente se logró este objetivo fue en el segundo Plan, 1975-1980, durante el cual se invirtieron en infraestructura básica 100.000 millones de dólares.

M.C.D. 2018

LOS TOROS

«EL SORO» SALIO A HOMBROS, EN ANTEQUERA

Bilbao (Efe). — Cuarta de feria. Gran entrada. Tarde desapacible, con lluvia y viento. Cinco toros de Miura, desiguales y uno de Murteira Grave, lidiado en primer lugar, en sustitución de otro de Miur que fue retirado por partirse un pitón. Dámaso González, aplausos en su primero y silencio en el otro. Pedro Moya «Niño de la Capea», que era la primera vez que se enfrentaba a toros de Miura, realizó en su primero una faena muy torera y mató de una estocada. Ovación, petición de oreja y saludos desde el tercio. En el quinto, el más grande del encierro, Pedro volvió a demostrar sus facultades y maestría y al concluir su labor escuchó una gran ovación. Luis Francisco Esplá se las vio primero con un toro de muy difícil lidia y su labor fue silenciada. El último fue protestado por cojera. Al no devolverle el presidente a corrales se suscitó el enfado del público. Esplá realizó una faena de aliño y tuvo poco acierto a la hora de matar, escuchando pitos cuando abandonó la plaza.

—Almería (Efe). — Segunda de feria. Buena entrada. Toros del Conde de la Corte, cornalones, astifinos y bien presentados, que impresionaron a los matadores. Emilio Muñoz anduvo a la deriva durante toda la tarde y no quiso ni ver a ninguno de sus dos toros. Se le vió nervioso, medroso y sin confianza en sí mismo. Mató a su primero de estocada y descabello, escuchando fuerte bronca. En el cuarto, que fue condenado a banderillas negras, el torero de Triana, toreó por la cara y mató de un sablazo alevoso, volviendo cara, por lo que escuchó una enorme bronca. «Yiyo», animó en su primero, pero toreó distanciado y con precauciones. Escuchó palmas. En el quinto hizo una faena aseada, sin emplearse a fondo. Terminó de estocada delantera y su labor fue silenciada. «Curro» Durán estuvo muy valiente en el tercero y cuajó una faena lucida y vistosa, aunque sin calidad. Terminó de una estocada. Ovación, petición de oreja y dos vueltas al ruedo. En el sexto, ante un toro de escasas fuerzas, trató de lucirse, sin conseguirlo. Concluyó de una estocada caída y escuchó algunas palmas.

—Antequera (Efe). — Tercera de feria. Lleno total. Toros de los herederos de José Luis Osborne, bien presentados, pero flojos. El primero fue pitado en el arrastre. José Antonio Campuzano, faena variada en el que abrió plaza, para pinchazo y estocada casi entera. Ovación y saludos. En el cuarto triunfó rotundamente, tanto toreando con el capote como en la faena de muleta. Concluyó de estocada y descabello al primer golpe. Ovación, dos orejas y vuelta al ruedo. Juan Antonio Ruiz «Espartaco», valiente y decidido en su primero, cuajó una faena de mucho mérito. Mató de un metisaca y estocada. Ovación, una oreja y vuelta. En el quinto volvió a lucirse y tras una faena variada concluyó de una estocada. Ovación, petición de oreja y vuelta a la redonda. Vicente Ruiz «El Soro» colocó a su primero tres pares superiores de banderillas. Realizó una faena completísima y mató de media estocada y descabello al tercer golpe. Gran ovación, petición de oreja y saludos desde el tercio. En el que cerró plaza, al que recibió con dos largas cambiadas de rodillas, triunfó rotundamente. Prendió cuatro pares de banderillas, entre las ovaciones del público y con la muleta se mostró decidido, valiente y artista. Mató de una estocada hasta la bola. Gran ovación, dos orejas y paseo y salida a hombros.

La reforma de la Constitución es para Antonio Hernández Gil una «hipótesis extrema»

Santander (Efe). — Antonio Hernández Gil, presidente del Consejo de Estado, dijo hoy en Santander que la reforma de la Constitución es «una hipótesis extrema».

Añadió que «la apartura de un proceso que tenga alcance constituyente, aunque sólo sea de un modo sectorial, es crear una situación de incertidumbre que debe de evitarse».

Hernández Gil declaró en «rueda de Prensa», que considera preferible «una interpretación de la Constitución que no sea exclusiavmente textual, se pueda llegar a interpretaciones diferentes y modificativas de la Constitución».

El ex-presidente de las Cortes Generales intervino hoy en el curso «El Estado de la Historia Española», que se celebra en la Universidad Menéndez Pelayo.

La Constitución, continuó, representó el momento culminante de la transición política, y dijo que más importante que el texto constitucional fue la realidad histórica de que había una voluntad de los españoles de converger en la definición y configuración de su propio destino político.

No hubo heridos en el ametrallamiento del pesquero español «María Aguado»

Familiares de los marineros del congelador desaparecido, «Montrove», piden ayuda al Rey

Argel (Efe). — La tripulación del pesquero español «María Aguado», apresado el martes en aguas jurisdiccionales argelinas, se encuentra en buen estado, según informó la inspección marítima de Orán.

Fuentes consulares españolas en Orán declararon a «Efe» que las autoridades marítimas argelinas confirmaron que el pesquero, con base en Almería, se encuentra bajo jurisdicción militar en el puerto de Ghazauet, en la costa oranesa.

El armador fue informado de que la tripulación se halla en buen estado, según el Consulado español en Orán.

El juicio ordinario contra los propietarios del pesquero podría celebrarse el domingo próximo.

No es la primera vez que el «María Aguado» es apresado por faenar ilegalmente en las aguas jurisdiccionales argelinas.

El presidente de la Cofradía marítima de Almería señaló que el pesquero se encontraba faenando cerca de las islas Chafardinas cuando se le estropeó el motor, lo que le obligó a dirigirse a Melilla para proceder a su reparación.

Al salir del puerto melillense el «María Aguado» habría sido ametrallado por una patrullera marroquí, según la tripulación de otros dos pesqueros españoles, que lograron comunicarse con la emisora «Onda Pesquera» en San Sebastián.

El barco español logró eludir a la patrullera marroquí dirigiéndose a la costa argelina para recuperar el palangre que había abandonado anteriormente, en cuyo momento fue apresado por una patrullera de Argelia, por hallarse dentro de las aguas jurisdiccionales de este último país.

La cofradía de pescadores de Almería se ha reunido con caracter urgente tras conocerse la noticia y ha difundido un comunicado en el que muestra su «mayor repulsa ante la agresión sufrida por el pesquero «María Aguado».

«Es inadmisible —añade el comunicado— la actitud de la patrullera argelina, cuando constantemente los barcos de esta nacionalidad son debidamente atendidos cuando hacen uso de nuestras instalaciones para reparaciones y construcción de barcos, y alguna que otra vez estos barcos pescan en nuestra plataforma».

La tripulación del «María Aguado», que es el segundo barco en tonelaje de Almería, está formada por trece hombres, y posee licencia para faenar en aguas marroquíes.

FAMILIARES DE LOS MARINEROS «MONTROVE» PIDEN AYUDA AL REY

Pontevedra (Efe). — Los familiares de los 12 marineros gallegos embarcados en el pesquero congelador «Montrove», desaparecido desde hace casi un mes, han pedido ayuda al Rey de España, ante su situación casi desesperada, según afirmaron a «Efe».

Algunas familias llevan más de una semana sin dormir y pegados al transistor, esperando recibir noticias esperanzadoras sobre la suerte de sus seres queridos.

Los familiares de los marineros gallegos embarcados en el barco desaparecido son de la opinión de que el pesquero fue «secuestrado por Marruecos», y las autoridades del Estado español deben pedir información más amplia al Gobierno marroquí.

En el «Montrove» viajan oficialmente 1[illegible] marineros, doce de ellos gallegos, dos canarios y otros dos marroquíes.

Hoy se cumplen 33 días desde que el barco zarpó del puerto de Las Palmas y una semana del inicio de los trabajos de rastreo, en los que participan helicópteros del servicio aéreo de rescate (SAR), patrulleras de la Armada y alrededor de un centenar de arrastreros congeladores de idénticas características al «Montrove» y que faenan en la zona. El mal tiempo reinante en la zona ha hecho que las operaciones de rastreo sean más dificultosas.

DADO DE ALTA EL JOVEN TRASPLANTADO DE CORAZON EN UNA CLINICA DE PAMPLONA

Pamplona (Efe). Francisco Mateos, el joven gaditano de 17 años a quien le fue trasplantado el corazón en la Clínica Universitaria de Pamplona, ha sido dado de alta hoy, según confirmaron a «Efe» fuentes del centro sanitario.

Francisco abandonó definitivamente la clínica a las seis de la tarde para volver a su casa en Villamartín (Cádiz).

Mateos viajó en taxi desde Pamplona hasta Vitoria para coger un avión hacia Sevilla y desde allí continuar viaje hasta su casa.

Poco antes de subir al taxi, la hermana de Francisco, María, afirmó que «Curro» está en perfectas condiciones para viajar y agradeció sus atenciones a todos.

El muchacho manifestó que estaba contento y un poco nervioso, «pero ahora sé que estoy preparado para hacer este viaje y volver a mi casa».

A primeros de Septiembre, Francisco tendrá que regresar a Pamplona y someterse a una biopsia cardíaca, para controlar el estado del órgano trasplantado.

El enfermo fue internado en la Clínica Universitaria de Pamplona el pasado 5 de Junio, procedente de la residencia de la Seguridad Social de Cádiz, con una «miocardiopatía e insuficiencia cardíaca» en fase terminal.

La operación, primera de este tipo realizada en la clínica de Pamplona, tuvo lugar el pasado 6 de Julio.

El médico que atendió a Francisco Mateos dijo a «Efe» que la recuperación del paciente ha sido muy satisfactoria y que el alta podría habérsele concedido prácticamente a mediados de este mes, de no haber vivido tan alejado de Pamplona.

A partir de ahora, según precisaron los médicos que practicaron el trasplante, habrá una estrecha cooperación con la residencia de la Seguridad Social de Cádiz ya que allí habrán de efectuarle a «Curro» —como familiarmente llaman al paciente— todos los análisis precisos.

SIN INDULTO

Miláns del Bosch saldrá de la cárcel el año próximo

Madrid (Colpisa). — El exteniente general Jaime Miláns del Bosch saldrá de la cárcel el próximo 8 de Junio de 1985, pero no gracias a un indulto sino por la aplicación de la Ley Penitenciaria que establece la libertad condicional para los penados que alcancen los 70 años de edad. Según el semanario «Tiempo», el Gobierno socialista evita tomar una decisión política sobre el destino de un incómodo huésped penitenciario, que quedará excarcelado —pero no perdonado— por la aplicación reglamentaria de un precepto jurídico.

Por el mismo mecanismo, la libertad condicional prevista en las leyes a quien cumple tres cuartas partes de su condena, saldrán de prisión en el curso de un año otros tres importantes golpistas del 23-F expulsados del Ejército. No habrá, en cambio, ningún indulto, pese a que el Consejo Supremo de Justicia Militar ha recibido unas 7.000 instancias solicitando la gracia para muchos de los condenados.

XX Semana de Estudios Monásticos

Comenzará mañana en Valladolid y tratará del «monacato femenino»

Valladolid (Europa Press). Durante los días 24 al 30 de este mes se celebrará en Valladolid la XX Semana de Estudios Monásticos en el monasterio de Santa María la Real de Las Huelgas. El tema será monográfico y estará dedicado al «monacato femenino».

La semana ha sido convocada y organizada por la Sociedad española de Estudios monásticos, nacida hace treinta años bajo el impuesto del P. Colombas. La Sociedad congrega a monjes y estudiosos medievalistas y del monaquismo, y tiene como fin investigar los orígenes y desarrollo del monacato ibérico.

Con motivo de la Semana se reunirán en Valladolid alrededor de veinte especialistas, españoles y extranjeros, para reflexionar y discurrir sobre los aspectos históricos, económicos, culturales, instituciones, sociales y doctrinales en torno al monacato femenino. Entre estos especialistas se encuentran el Padre Víctor Dammnertz, abad primado de los Benedictinos, el Padre Jean Leclear, José Jiménez Loano, escritor, Amando Represa, director del archivo de Simancas, el Padre Ildefonso M. Gómez, presidente de la Sociedad Española de estudios monásticos, etc

Presidirá la clausura de la Semana el arzobispo de Valladolid, monseñor José Delicado Baeza.

Marbella inaugura la "suite" más lujosa y mayor del Mundo

Los Reyes de Bélgica y Carolina de Mónaco serán invitados

Marbella (Logos). — Dina Cosson proyecta invitar a la Princesa Margarita de Inglaterra a la Princesa Carolina de Mónaco y a los Reyes Balduino y Fabiola de Bélgica, para que pasen unos días en la «suite» que acaba de inaugurar en el ático del hotel «Marbella - Dinamar - Club 24», y que es la más lujosa y mayor del Mundo.

Tiene en total 2.000 metros cuadrados de superficie, superando a la del Nova Park, de París, con sólo 450 metros cuadrados.

La «suite», que ocupa dos plantas, pose en su interior piscina, minigolf, dos solarios, cinco dormitorios, 16 teléfonos, dos puertas blindadas de acceso, vídeo para controlar las entradas, vistas al mar y a la montaña. Los cuartos de baño son de mármol italiano y las alfombras, persas. Ocuparla podrá costar medio millón de pesetas diarias, mientras que la de París llega al millón.

Dina Cosson, que es la creadora de toda esta magnificencia, con numerosas e importantes obras de arte, seleccionadas personalmente por ella, ha declarado a «Logos» que no ha hecho todo esto para ganar dinero sino para prestigiar a Marbella.

Al acto inaugural asistió lo más destacado de las personalidades que se encuentran este mes en Marbella, como Marisa de Borbón Gunilla Von Bismarck, Josép Meliá, Ramón Areces, José Luis Dibildos con su esposa Laurita Valenzuela, la Princesa Beatriz de Hohenlohe, la Princesa María Luisa de Prusia, Pitita Ridrueio, los Condes de Perlac, el Duque de Huéscar, la Princesa Asharf, hermana del Rey Hassan de Marruecos y Fina de Calderón y su marido, entre otras muchas.

Sin duda ha sido la fiesta del verano en la Costa del Sol.

Lea siempre
Diario de Burgos
BURGOS es cosa nuestra

M.C.D. 2018

Adolfo Suárez abandona Buenos Aires rumbo a Madrid

(Viene de primera página)

ruptura de relaciones entre el actual Gobierno de su país y el de Uruguay, como resultado de la expulsión de que fue objeto el martes último.

El ex-presidente sostuvo que «eso no sucederá y además no es deseable».

PROTESTA DE EXTERIORES POR LA EXPULSION DE SUAREZ DE URUGUAY

Madrid (Efe). — El Ministerio de Asuntos Exteriores anunció hoy la presentación de una nota de «preocupación y disgusto» a las autoridades de Uruguay por la expulsión de aquél país del ex-presidente del Gobierno español Adolfo Suárez.

Un comunicado difundido hoy por la Oficina de Información Diplomática del Ministerio de Asuntos Exteriores dio cuenta de que la Embajada de España en Montevideo presentó una nota verbal.

Además, informó la OID en su comunidado, el Gobierno español «lamenta profundamente una decisión que no parece ajustarse al espíritu de concordia y al proceso democratizador emprendido por ese Gobierno, proceso en el que tanto confía y espera el pueblo uruguayo; esperanza y confianza que es compartida por España».

CARRILLO CALIFICA DE «ESCANDALOSA» LA EXPULSION

Algeciras (Cádiz) (Efe). — Santiago Carrillo, ex-secretario general del Partido Comunista de España. calificó de «escandalosa» la expulsión del ex-presidente del Gobierno español, Adolfo Suárez. de Uruguay.

El dirigente comunista realizó estas declaraciones durante una rueda de Prensa que mantuvo con los informadores en la ciudad gaditana de Algeciras.

Carrillo recordó su amistad con Adolfo Suárez y señaló que «hemos compartido, desde su lugar él y yo desde el mío, todo un proceso de cambio en este país», para añadir que la expulsión de Suárez «da una idea clara del tipo de Régimen político que existe en dicho país».

EL «PDP» SE SOLIDARIZA CON ADOLFO SUAREZ

Madrid (Europa Press). — El Partido Demócrata Popular ha hecho público un comunicado en el que «manifiesta su rechazo hacia la arbitraria decisión de las autoridades uruguayas de decretar la expulsión de Adolfo Suárez, ex-presidente del Gobierno español».

CON UN CONSEJO DE MINISTROS

El Gobierno reanudará las actividades el próximo miércoles

Alianza Popular actualizará su estrategia

Madrid (Efe). — El Consejo de ministros del próximo miércoles día 29 marcará el inicio de la actividad oficial del Gobierno.

Felipe González se encuentra ya trabajando en su despacho del Palacio de la Moncloa con ssu colaboradores más allegados.

Alfonso Guerra. vicepresidente del Gobierno, y el resto de los miembros del Gabinete que aún disfrutan del descanso estival regresarán a Madrid a principios de la próxima semana.

Javier Moscoso, ministro de la Presidencia, que preside la comisión de subsecretarios y secretarios de Estado, estará en su despacho el lunes 27 para preparar el orden del día del Consejo de ministros.

Según fuentes oficiales consultadas por «Efe» aún no está perfilada la agenda de este Consejo, dado que es la primera reunión del Gobierno tras el período vacacional.

Por ello, precisaron estas fuentes, es posible que se incluyan nuevas cuestiones, al margen de las estudiadas por la última comisión de subsecretarios de finales de Julio.

Tampoco está confirmado el carácter deliberante o decisorio de este Consejo, en el que el ejecutivo acomete el inicio del nuevo curso político.

El pacto social, los últimos acontecimientos registrados en el País Vasco y la reforma del actual Código de Justicia Militar podrían ser, sin embargo, cuestiones a tratar en esta primera reunión gubernamental.

LA ESTRATEGIA DE A. P.

Madrid (Europa Press). — Alianza Popular ha creado una comisión de estrategia, vinculada al comité electoral nacional, cuya finalidad será tener permanentemente actualizada la estrategia del partido y pasar informes sobre ese ámbito de competencia al comité ejecutivo nacional.

Según manifestaron a «Europa Press» fuentes aliancistas, dicha comisión, que iniciará sus trabajos el próximo mes de Septiembre, está formada, entre otras personas, por el presidente y el secretario del comité electoral nacional, Abel Matutes y José Manuel González Páramo, respectivamente; el coordinador del área electoral, Javier Carabias; el portavoz en el Congreso, Miguel Herrero; el portavoz en el Senado, Juan de Arespacochaga; el coordinador autonómico, José María Azmar y el secretario general del partido, Jorge Verstrynge.

PREGUNTA SOBRE LA DROGA

Madrid (Europa Press). — Carlos Ruiz Soto, diputado y presidente de la Comisión nacional de Sanidad de Alianza Popular, ha preguntado al Gobierno cuáles son los acuerdos concretos a los que han llegado los Ministerios de Justicia y de Sanidad y Consumo, Ernest Lluch, quien habló en una comparecencia en el Congreso de un futuro acuerdo con el Ministerio de Justicia en la elaboración de una disposición de permita la destrucción inmediata de alijos de estupefacientes.

El diputado de la oposición pregunta también: «¿Se ha llevado a efecto la disposición legal sobre la destrucción inmediata de alijos de estupefacientes? ¿Qué cantidad de los mismos se ha destruído en virtud de este acuerdo?».

CONSTITUIDA EN GRANADA LA «IZQUIERDA SOCIALISTA»

Granada (Logos). — Ha quedado constituída en Granada la corriente «Izquierda Socialista» tras la que se agrupan importantes sectores del PSOE provincial entre los que cabe destacar al senador José García Ladrón de Guevara, y los alcaldes de los pueblos de Motril, Loja, Fuentevaqueros, Pedro Martínez, etc. Pablo Castellano acudirá la próxima semana a Granada a presentar públicamente «Izquierda Socialista» y explicar los objetivos políticos de esta corriente interna del partido.

EL DEFENSOR DE PUJOL

Barcelona (Europa Press). El abogado Joan Piqué Vidal manifestó a «Europa Press» que abandonó hace un mes las tareas de coordinación de la defensa del caso «Banca Catalana», para dedicarse únicamente a la defensa de Jordi Pujol i Soley, presidente de la Generalidad de Cataluña.

A propuesta del mismo Joan Piqué, actualmente se encarga de la coordinación del equipo jurídico que defiende a los encausados, el letrado Josep Pinto Ruiz.

COMO SURGIO EL PAPEL MONEDA

La historia de la Humanidad es una sucesión interminable de hechos y necesidades que surgieron a medida de que aquélla se acrecentaba. Si repasamos la crónica nos encontraremos con acontecimientos, algunos involuntarios, que hicieron nacer actitudes y posturas para remediarlos y corregirlos. Tal es el caso del Papel Moneda.

Apareció el Papel Moneda como una necesidad imperiosa de las gentes para poder realizar transacciones o cambios de unos bienes por otros cuando los materiales o productos habituales para ello escaseaban o se hacían impracticables para el fin dispuesto. Fue lo ocurrido para transportar los metales preciosos cuando éstos adquirieron carta de naturaleza para determinar el valor de las coas y servicios, como anteriormente lo habían tenido las pieles, el tabaco, las conchas y los más dispares objetos.

He aquí el primer paso. La necesidad. El aprieto en que se encontraban aquellas personas hace agudizar el ingenio creando unos documentos de pago respaldados por una auténtica seguridad de lo que allí se dice es cierto y se posee con la garantía de convertibilidad. Surgen ante el temor de ser saqueadas, entregando sus riquezas, generalmente oro y plata, a los orfebres, que con medios mucho más seguros para la guarda y custodia, de los que podían tener el resto de las gentes, dejaban al abrigo de ladrones y salteadores. Como justificante de la entrega, el orfebre daba un recibo en donde se hacía constar, con todo detalle, el contenido de la bolsa, caja o paquete. Esto, que no deja de ser una sensata medida, había de ser el comienzo de la circulación del papel moneda, toda vez que estos documentos empezaron a entregarse a otras personas como pago y así sucesivamente, en la seguridad de que quien tenía el papel firmado por el orfebre, podía, en cualquier momento, recuperar lo que allí estaba escrito. Y también fue el inicio de los Bancos. Pero si esto no deja de ser curioso, aún lo es más el hecho protagonizado por los intendentes de Sir William Phips allá por el año 1690 cuando mandó tropas a Quebec.

Estos intendentes cuando el dinero que había de llegar de Francia para el pago a los hombres y para atender a otras necesidades de la guarnición, se retrasaba, escribían sobre los naipes de juego aquellos valores que a cada uno le correspondiese con una promesa clara y contundente de pago. Estos «naipes-moneda» cuya creación fue condenada por Versalles, aunque más tarde la toleró, estuvieron en circulación durante cerca de sesenta años, lo que prueba la buena aceptación que tuvieron, no solamente entre los soldados, sino también entre la población civil. Según Herbert Heaton y que Galbraith incorpora a sus textos, en 1711 se emitieron cien libras en naipes de picas y tréboles, así como cincuenta libras en los de corazones y diamantes, aunque después se inflaron estas cantidades. Al finalizar la contienda el sistema desapareció.

No cabe duda de que ambas artimañas, de alguna manera inventadas, para tener seguridad de no ser atracados, como en el primer caso; o para evitar la sublevación de las tropas, en el segundo, fueron la espoleta que pusieron en acción, dentro de los límites de entonces, a los financieros para introducir este nuevo modelo de pago que había de llegar hasta nuestros días, aunque con sustanciales variantes.

Así como en la antigüedad cualquier persona, como hemos visto, podía emitir y poner en circulación un papel-documento en donde se aseguraba que el portador cobraría en metálico (casi siempre oro o plata) la cantidad allí reseñada, en la actualidad, como ya es sabido, esta prerrogativa, además de estar controlada por la ley, corresponde únicamente al Banco central de la nación, sin posibilidad de ser convertidos en metales preciosos, aunque con respaldo.

Pero cabe la posibilidad de que se haga lo que se conoce como «Emisión iduciaria» esto es la emisión de billetes sin respaldo por metales preciosos convirtiéndose en lo que dio en llamarse «respaldo de fe», confianza en el sistema. lo que dicho de otra manera es que: el papel moneda designa únicamente «aquella especie de títulos o efectos de papel que, por virtud de ley, tienen curso forzoso como menda» con lo que queda claro que en el nombre, lo principal es la moneda y lo accesorio el papel. Coll y Mesadas precisaron que se trata «de un signo representativo, una obligación escrita, es una promesa de pago, a la vista o a un cierto plazo que está realmente garantizada, y que no es obligatorio recibir en pago por regla general» pudiendo añadirse, que esta promesa se prolonga indefinidamente.

Se sabe que la «banca comercial» fue obra de los italianos, y de que los ingleses instituyeron la «banca Central», correspondiendo a los americanos la emisión de papel moneda por el gobierno. No obstante los primeros billetes que se conocen son del siglo VII emitidos por los chinos, llamados en el vocabulario popular con el nombre de «moneda volante», no llegando a Europa hasta el siglo XVII. Otro dato para la historia del papel moneda fue el billete emitido por el gobierno sueco en 1656, que si bien el billete en sí carece de comentario, los tienen las causas que obligaron a su creación y puesta en circulación. Entonces Suecia no disponía de metales preciosos para sus monedas, por lo que el gobierno se vio obligado a acuñarlas en bronce, dándose el caso de qu las piezas de más valor nominal cada vez eran más grandes, siendo así que alguna de ellas llegó a pesar cerca de los veinte kilos. Con esta situación no quedó otro remedio que sacar a la calle papel moneda representativo de aquellas pesadas monedas.

Naturalmente que todo este sistema tuvo detractores provocando polémicas, discusiones, que encontró oposición, pero lo cierto es que el tiempo dio la razón a quienes la pusieron en práctica, aún cuando las nuevas técnicas están introduciendo otros modernos procedimientos de pago, como son las «tarjetas de crédito» o «dinero de plástico», que en el fondo no es otra cosa que retornar a aquellos documentos que extendían los orfebres, aunque con matizaciones.

Terminamos recordando de que el primer papel moneda conocido en España se remonta a los «Vales Reales», puestos en circulación con el beneplácito del Rey Carlos III en 1780.

R. IZQUIERDO PERRIN

La CNT prepara una campaña contra el pacto social

Abandonan su encierro voluntario treinta y siete mineros leoneses

Barcelona (Efe). — La CNT-AIT prepara una campaña de mentalización para el próximo mes de Septiembre en toda España que culminará con manifestaclones de protesta contra el pacto social.

Así lo han comunicado a «Efe» el secretario regional de CNT-AIT de Cataluña, Ignacio Lamata, y el responsable de propaganda de esta Federación, Esteban Alonso.

La campaña consistirá en reuniones convocadas por las distintas federaciones para debatir el problema de la concertación, que según CNT AIT solamente tiene un sentido: «retrasar las consecuencias de las 35 horas laborales diez años más».

Por otro lado, Ignacio Lamata ha señalado que CNT-AIT no tiene ninguna relación con los expulsados del sindicato que se entrevistaron con la CEOE, ya que «esto supone la integración, porque sólo se persiguen las subvenciones del Estado. como hacen CC. OO. y UGT».

ABANDONAN UN ENCIERRO VOLUNTARIO

León (Europa Press). — Los 37 mineros que desde hace una semana se encontraban encerrados en una de las gaelrías de la mina «Carbones San Antonio», de Bembibre (León) abandonaron esta mañana el encierro sin que previamente haya habido ningún tipo de pacto con la empresa según informaron fuentes de la Asociación Provincial de Empresarios de Minas de Antracitas.

Los trabajadores presentaban buen aspecto de salud al salir de la mina. Fuentes empresariales esperan que mañana jueves reanuden sus trabajos en el interior de la mina.

MINEROS PALENTINOS EN HUELGA

Velilla del Río Carrión (Palencia) (Efe). — Los trabajadores de la mina de carbón de «Antracitas de Desante», en la localidad palentina de Velilla de Río Carrión, se han declarado en huelga como protesta por los expedientes incoados por la empresa a varios miembros del Comité.

De los 153 obreros que forman la plantilla. 43 se han declarado en huelga. 45 han entrado hoy al trabajo y 65 se encuentran de vacaciones o en situación de baja por enfermedad.

La empresa expedientó a varios miembros del Comité de Empresa por investigar las condiciones de seguridad de la mina, al entender la patronal que este cometido no es propio de la representación de los trabajadores sino de los correspondientes servicios de inspección.

LOS DOMINGOS SEMANAL ANTENA
SUPLEMENTO SEMANAL DE DIARIO DE BURGOS

M.C.D. 2018

Garaicoechea valora a «H. B.» como la «tercera fuerza electoral» del País Vasco

«Euskadiko Eskerra» habla de la posibilidad de un desarrollo «unilateral» del Estatuto de autonomía

«Mientras el gobernador y el alcalde de Bilbao se ofenden mutuamente, una niña agoniza en silencio víctima de la ETA« (Julen Guimón)

(Viene de primera pág.)

tras la celebración de un Consejo del Gobierno vasco.

Sin aludir explícitamente al conflicto de las banderas, el lendakari dirigió un saludo a todos los bilbaínos que están en fiestas y otro especial al alcalde de la villa.

El lendakari dijo que «defender posturas políticas encontradas es diferente de actuar con arrogancia y acudir al bombardeo con campañas de calentamiento que crispan a la opinión pública española contra los vascos y llega a la ofensa personal y al insulto».

Garaicoechea asimismo, añadió que cuando los nacionalistas marcan distancias con los criterios del Gobierno de la Nación sobre la situación vasca, «siempre se saca la conclusión simplista de que hace el caldo gordo a ETA y a «Herri Batasuna».

El lendakari dijo que el denominado «problema vasco» va a seguir existiendo, aunque se acabe con ETA, porque no van a permitir los nacionalistas, que estaban antes que ETA, la defraudación del estatuto ni la legislación que lo recorte. Respecto a «Herri Batasuna», Garaicoechea dijo que «la valoraba como la tercera fuerza electoral».

En torno a la declaración del presidente en funciones, Alfonso Guerra en el sentido de que lo que quiere el Gobierno vasco es que todo el dinero se ingrese a la Comunidad o Seguridad Social se quede en Euskadi, dijo que no es verdad según señaló el lendakari, el Gobierno vasco ha ofrecido un convenio de solidaridad con otras zonas de España para que la transferencia se haga de acuerdo con lo estipulado en el estatuto de autonomía. Aclaró que en los últimos cinco años, Euskadi ha pagado a la Seguridad Social 140.000 millones de pesetas, sin que haya retornado al País Vasco ni una sola peseta.

Por otro lado, añadió que para que acabe la violencia, entre otras formas, se debe contar con la potenciación de la Policía autónoma, mediante la solución de la cuota participativa que exige el estatuto de autonomía.

Sobre el retraso o suspensión de la visita de políticos catalanes a Euskadi, en especial, de Jordi Pujol, el lendakari del Gobierno vasco dijo: «que yo sepa ni Pujol ni nadie de Cataluña ha vuelto a aludir que se vaya a retrasar la visita de personalidades de Cataluña a Euskadi».

AUSENCIAS EN UN BANQUETE

Bilbao (Europa Press). — Los portavoces de los grupos Popular y Socialista del Ayuntamientos de Bilbao, J. Achúcarro y José Luis López Merino, respectivamente, no asistieron esta tarde a la comida organizada por la Corporación municipal bilbaína en la plaza de toros de Vista Alegre, en solidaridad con el gobernador civil.

Tampoco asistieron a la comida el gobernador militar de la provincia ni el comandante de Marina, quienes disculparon su presencia por encontrarse de vacaciones.

Al gobernador civil de Vizcaya, Juan Ignacio López, le fue retirada la invitación a consecuencia de los enfrentamientos verbales que mantuvo con el alcalde José Luis Robles, con motivo de la denominada «guerra de las banderas».

Al acto celebrado esta tarde por la Corporación municipal de Bilbao asistieron el alcalde, el portavoz del PNV en el Ayuntamiento, los miembros de la Diputación Foral de Vizcaya, el presidente de la Audiencia de Bilbao, el fiscal jefe, el rector de la Universidad así como Garaicoechea y la mayoría de los miembros del Gobierno autónomo.

JULEN GUIMON SE AVERGÜENZA

Bilbao (Logos). — El secretario general del Partido Demócrata Popular y diputado por Vizcaya, Julen Guimón, dijo que «parecemos gobernados por partidos y personas incompetentes, incapaces de atenerse a un mismo criterio en Rentería, San Sebastián, Vitoria o Bilbao».

Julen Guimón «siente vergüenza» de tanta torpeza, de tanta intransigencia y de tanto desorden, y puntualiza que «mientras el alcalde de Bilbao y el gobernador civil de Vizcaya se ofenden mutuamente, en la Prensa, una niña agoniza en silencio, víctima de un atentado de ETA. Los vizcainos de buena fe no entendemos nada».

En parecidos términos a las declaraciones del secretario general del PDP, una nota editorial del diario bilbaíno «El Correo Español - El Pueblo Vasco» señala que en las actuales circunstancias, la única víctima de la incoherencia y de la contradicción de la política del País Vasco y de la incapacidad de entendimiento de los dirigentes y autoridades públicas, es el sufrido, honrado y desconcertado pueblo, que a lo que aspira es a poder disfrutar de unos días de alegría y distensión».

EUSKADIKO EZKERRA HABLA DE UN DESARROLLO «UNILATERAL» DEL ESTATUTO

Bilbao (Logos). — Ante la actual situación política del País Vasco, Euskadiko Ezkerra afirma que «si el Gobierno y el PSOE tratan de cercenar el estatuto de autonomía y las posibilidades de negociación fracasan, habrá que plantear un desarrollo unilateral del estatuto en defensa de los intereses del pueblo vasco, aun cuando sea conscientes de que tal actitud pudiera poner en tela de juicio el actual entramado institucional»

Euskadiko Ezkerra señala que «la polémica desatada a raíz del tema de las extradiciones, pone de manifiesto nuevamente que el problema de la violencia en Euskadi responde a motivaciones de carácter político, que requiere un tratamiento político y ETA se encuentra en un callejón sin salida cada vez más evidente. La población vasca en su mayoría está hoy en contra de la utilización de la lucha armada. ETA es perfectamente consciente de ello, y su problema fundamental reside ahora en qué hacer para buscar una salida airosa».

«La normalización política de Euskadi, dice Euskadiko Ezkerra, no pasa solamente por conseguir que ETA deje de actuar sino por facilitar desde el Estado un desarrollo del estatuto capaz de hacer que Euskadi pueda disponer de un autogobierno que satisfaga las aspiraciones mínimas de la mayoría de los vascos».

«En todo caso, Euskadiko Ezkerra es consciente de que si realmente se trata de cercenar el estatuto y que las posibilidades de negociación fracasan, habrá que buscar una alternativa de solución. Euskadiko plantea esta alternativa que tendría que partir de las actuales instituciones de autogobierno y plantear un desarrollo unilateral del estatuto en defensa de los intereses del pueblo vasco. Euskadiko Ezkerra es consciente de que tal actitud pudiera poner en tela de juicio el actual entramado institucional. En todo caso consideran que son los centralistas quienes tienen la responsabilidad de no permitir al pueblo vasco una salida airosa a sus demandas de autogobierno».

LAS FINANZAS Y LA DEUDA DEL ESTADO

(Viene de primera pág.)

una situación activa frente al Banco emisor de 1.096.646 millones de pesetas. La apelación total del sector público presenta semejantes características, puesto que el pasado año se solicitaron 416.543 millones de pesetas y este año presenta una situación activa de 1.062.068 millones de pesetas.

El total de ingresos no financieros del presupuesto del Estado fue de 1,629 billones de pesetas, un 16,7 por 100 más que en el pasado año, y el total de pagos ascendió a 2,503 billones de pesetas, 29,8 por 100 más que en 1983.

DEUDA EXTERIOR

Barcelona (Europa Press). — Durante el primer trimestre de 1984, la Deuda Exterior de España ha registrado una variación con respecto a 1983 del 7,2 por ciento, con lo que se situó en los 30.630 millones de dólares, es decir, 1.168 millones de dólares más que en el último trimestre del año anterior, según datos de la Caja de Pensiones para la Vejez y de Ahorros de Cataluña y Baleares (la «Caixa»).

Con relación al mismo período, en 1983 la deuda exterior de España estaba cifrada en los 28.578 millones de dólares y en 1982 se contabilizaron 27.082 millones de dólares.

En el pasado año, la deuda exterior tuvo un aumento de 423 billones de dólares entre el primer y tercer trimestre del año pero en el cuarto se produjo un aumento importante que lo situó en los 29.462 millones de dólares.

LOS TIPOS DE INTERES DE LA BANCA EXTRANJERA INFERIORES A LOS NACIONALES

Madrid (Efe). — La Banca extranjera establecida en España mantiene tipos preferenciales de activo ligeramente inferiores a los Bancos nacionales, pese a los recientes descensos adoptados por algunos de éstos durante el mes de Julio.

Hasta el 21 de Agosto, la media de los tipos de activo sostenidos por la Banca extranjera para créditos a tres meses, un año y tres años se sitúan, respectivamente, en 15.58, 16,84 y 17,65 por ciento frente a una media del 15.79, 17.43 y 17.96 por ciento para los mismos plazos declarados por los siete grandes Bancos españoles.

En cuanto a los tipos para el descuento comercial, la media de las entidades extranjeras se fija, a dicha fecha, en el 14,72, 16,11 y 17,25 por ciento para tres meses, uno y tres años, mientras que los «siete grandes» mantienen un tipo medio del 14,93, 16,18 y 17,71 por ciento.

Durante el mes de Agosto, destacan la reducción en medio punto del Banco Exterior de España, que es la segunda que realiza en algo más de un mes, y la del «Manufacturers Hanover», que pasó del 24 al 19 por ciento en sus tipos preferenciales para operaciones de descuento y créditos a 3 meses y año.

La Banca extranjera estudia estos días la posibilidad de reducir sus tipos de interés preferenciales, aunque en este mes han experimentado leves aumentos.

La esposa del capitán del «Izarra» asegura que su marido es inocente

Acusación de pasividad contra el Ministerio de Transporte

Bilbao (Europa Press). — María Teresa Ruiz de Bordejuela, esposa de José María Peciña, capitán del buque «Izarra», que se encuentra retenido con toda la tripulación en el puerto de Kalabar, en Nigeria, manifestó esta mañana en Bilbao a «Europa Press», entre sollozos: «Mi marido no es culpable de nada».

La esposa del capitán del buque «Izarra» rechazó la información difundida por el programa «Onda Pesquera», según la cual el fiscal del puerto militar de Kalabar iba a solicitar la pena de muerte para José María Peciña, y 21 años de prisión para el resto de la tripulación.

María Teresa Ruiz señaló que el pasado sábado mantuvo la última conversación con su marido a través de la radio. «En esta conversación me comentó mi marido cómo los interrogatorios fueron muy duros, dándose momentos de tortura verbal y con grandes problemas lingüísticos, porque el inglés de los nigerianos no es muy bueno».

La esposa del capitán del «Izarra» manifestó también que la naviera propietaria del barco, López Tapia, sigue sin responder a las demandas de los familiares de la tripulación y que incluso les han llegado a echar de las oficinas.

ACUSAN AL MINISTERIO DE PASIVIDAD

Madrid (Europa Press). — El sindicato de Marina Mercante de UGT difundió hoy una nota en la que afirma que «ante las confusas actuaciones de la Embajada de Espaañ en Nigeria, y las contradicciones existentes entre ésta y la Dirección de Asuntos Consulares, el sector de Marina Mercante de UGT solicita del Gobierno el envío a Nigeria de un representante que se responsabilice directamente de todo lo relativo a la repatriación de la tripulación del buque «Izarra».

Indica la nota que la situación de angustia de las familias de los tripulantes contrasta con la actitud de «absoluta pasividad en que se ha mantenido el Ministerio de Transportes, a pesar de que la Dirección General de la Marina Mercante es la máxima responsable de la situación de indefensión y abandono en que se encuentran los marinos civiles españoles»

Señaló que tanto los recientes accidentes de barcos, como el «Islamar III» y el elevado paro del sector se deben a la insensibilidad y el abandono en que se encuentra el sector marítimo.

PREGUNTA AL GOBIERNO

Madrid (Europa Press). — El diputado valenciano Ignacio Gil Lázaro, perteneciente al Grupo Popular, ha presentado una pregunta al Gobierno sobre la situación de los tripulantes españoles del buque «Izarra» retenido en Nigeria desde el pasado 19 de Junio, tras haber sido apresado por una patrullera de dicho país y conducido al puerto militar de Kalabar bajo la acusación de contrabando.

Tras señalar en su argumentación que dicho buque llevaba bandera panameña y es propiedad de la navier francesa «Petromer», el diputado señala que «obviamente el petrolero queda fuera de la competencia de la Administración española al navegar bajo bandera panameña, pero la nacionalidad española de su tripulación obliga a nuestro Gobierno a la realización de las acciones oportunas tendentes a la más rápida repatriación de aquellos».

Alain de Bendist califica de "extrañas" las relaciones entre Francia (su país) y España

Palma de Mallorca (Europa Press). — El ideólogo de la Nueva Derecha Francesa y escritor Alain de Bendist, que participó hoy en el curso monográfico: «Auge y caída del hegemonismo de izquierdas», organizado por la Universidad Internacional del Mediterráneo en Ibiza, calificó de «extrañas» las relaciones políticas y económicas entre Francia y España.

Alain de Bendist dijo que no podría concebir cuáles eran las diferencias que separan a ambos países, «puesto que ambos tienen Gobiernos socialistas y además el presidente del Estado francés, Francois Mitterrand y el presidente del Gobierno español, Felipe González, son amigos personales».

El escritor francés acusó a las distintas naciones de Europa de tener preocupaciones «caseras», cuando lo que deben de hacer es, a su juicio estudiar los problemas desde un punto de vista europeo, «como integrantes de un ser europeo».

LOS DOMINGOS
SEMANAL ANTENA
SUPLEMENTO SEMANAL DE DIARIO DE BURGOS

M.C.D. 2018

Reagan ha llegado a Dallas y hoy aceptará la nominación como candidato a la presidencia

Dallas (Efe). — El presidente de los Estdaos Unidos llegó esta tarde a Dallas (Texas), para ser confirmado por su partido candidato a la reelección.

El vicepresidente Bush recibió a Reagan y a su esposa al pie de la escalerilla del avión. El hotel donde se hospedan, el superlujoso «Anatole», fue desalojado durante tres horas para que los servicios de seguridad de la presidencia realizasen una inspección minuciosa de todas las habitaciones y dependencias.

Más de 300 carteles colgaban de los balcones del edificio dando la bienvenida a Reagan El presidente y el vicepresidente presenciarán hoy por televisión su confirmación como equipo rival de Mondale y Ferraro.

Tras su segura nominación, esta noche, por parte de los 2.235 delegados de la convención, Reagan pronunciará el discurso de aceptación mañana, jueves por la noche.

En esta ocasión, los delegados efectuarán una sola votación en la que se incluye la nominación a la presidencia y a la vicepresidencia El senador Laxalt, de Nevada, íntimo amigo de Reagan, tendrá el privilegio de proponer al candidato

Una gigantesca manifestación en honor del «ticket» republicano sirvió de recepción de bienvenida a Reagan a su llegada a Dallas El presidente y el vicepresidente mantendrán una entrevista con Gerald Ford y luego seguirán por televisión su candidatura.

La «fiesta» republicana se ha caracterizado por la unidad, aunque voces moderadas se han alzado contra la plataforma muy conservadora ratificada el martes por los delegados Parece haber sido la inminente victoria de Reagan sobre Mondale el principal aliciente para la redacción de un programa que recoge las aspiraciones de los que muchos consideran sectores ultraderichistas en el partido. El propio Reagan, por medio de sus representantes en el comité de redacción, se opuso a muchos de los conceptos abrazados por la neoderecha. El programa rechaza abiertamente todo alza de impuestos, descarta el apoyo a la enmienda constitucional en favor de la igualdad femenina y considera masivos incrementos del presupuesto de defensa.

Para los moderados, el documento es simplemente una aberración que perjudicará al partido en las próximas elecciones, sobre todo en los aspectos que se refieren a la carrera de armamentos y, concretamente, a la nuclear.

Además, confiados en la reelección de Reagan, los republicanos se han atrevido a criticar a la Ferraro, aprovechando la controversia en torno a la declaración de sus fianzas. Varias figuras republicanas consideran ahora que la Ferraro supone una carga para Mondale, en lugar del elemento positivo que se pronosticaba en principio.

LA MARINA SOVIETICA TAMBIEN BUSCA MINAS EN EL MAR ROJO

El Cairo (Efe). — Las aguas del Mar Rojo y el golfo de Suez seguían hoy siendo rastreadas en busca de minas, mientras se anunciaba la próxima llegada de una flotilla italiana y se acrecentaba la presencia naval soviética en la zona.

La agencia egipcia informó hoy que un crucero soviético cruzó anoche el canal de Suez rumbo al estrecho de Bar El-Mander, Sur del mar Rojo, y que otros dos fondeados hoy en Port Said partirán mañana hacia la misma zona.

Desde el pasado fin de semana, dos dragaminas soviéticos operan en aguas de Yemen del Sur en busca de misteriosas minas que desde el pasado 9 de Julio han causado daños al menos a 19 barcos de diversas nacionalidades.

Las unidades navales soviéticas actúan independientemente de las fuerzas británicas, estadounidenses y francesas que ayudan a Egipto y Arabia Saudí.

Tres dragaminas y un buque de apoyo de la Marina italiana zarparon hoy del puerto de La Spezia rumbo al canal de Suez, donde son esperados dentro de seis días.

Hasta ahora no ha sido hallada ninguna mina intacta, pero expertos submarinistas investigarán hoy cinco objetos sospechosos detectados por el sonar del buque oceanográfico estadounidense «Harkness», en el fondo del golfo de Suez, según informó «Mena».

El secretario general de la ONU se mantiene al tanto de los esfuerzos para determinar la causa de los daños sufridos por barcos en el mar Rojo.

Egipto, y posteriormente Italia, han mantenido informado al secretario general, quien ha solicitdo todos los datos pertinentes a este asunto a la Organización Marítima Internacional.

Al unirse al laborismo, Weitzman eleva las posibilidades de Peres y reduce las de Chamir

Jerusalén (Efe). — El general retirado Ezer Weitzman redujo hoy a cero las posibilidades de seguir en el poder del primer ministro Isaac Shamir, con su decisión de aliarse con el bloque laborista.

Después de entrevistarse con Shamir, Weitzman declaró que su partido «Iajad», con tres de los 120 escaños del Parlamento, se aliará con el laborista de Simón Peres «para acelerar el proceso hacia un Gobierno de unión nacional».

«Pero, si no se constituye ese Gobierno de unión entre el laborismo y el oficialista Likud, preferiré unirme con Peres en un Gobierno de base parlamentaria más estrecha, y los motivos son personales», dijo Weitzman.

Con el apoyo de éste y de otro ex-ministro del Gobierno de Beguin, Igal Hurwitz, Peres parecía hoy tener asegurado el respaldo de 61 diputados del undécimo Parlamento, incluyendo a los seis del frente comunista y de la lista progresista por la paz judeo-árabe.

El primer ministro Shamir aspiraba a encabezar el Gobierno de unión nacional, que su bloque seguirá negociando con Simón Peres.

Shamir dijo hoy a Weitzman que su decisión, por la que éste entra en el bloque de los laboristas, será «un obstáculo» para conseguir ese Gobierno de unión, informó Radio Israel.

Según Radio Israel, Weitzman puede ser ministro de Hacienda en el Gobierno encabezado por Peres y tiene asegurados tres escaños para su partido «Iajad» si se celebran nuevas elecciones, posibilidad que el general retirado no descartó «para este año».

SECRETO BIEN GUARDADO

El Papa, perdió su anillo en Panamá, el año pasado

Panamá (Efe). — El Papa Juan Pablo II perdió su anillo en Panamá, durante su visita del 5 de Marzo de 1983, ha confirmado hoy el arzobispo capitalino, Marcos Gregorio McGrath.

El Prelado restó importancia al hecho, señalando que no es la primera vez que un Pontífice pierde el anillo, y aclaró que las esferas eclesiásticas no estiman que el objeto fuese robado, sino extraviado.

«Es muy fácil que el anillo hubiese caído, sin que nadie interviniera, pues el Papa suda mucho», explicó McGrath, quien acompañó a Juan Pablo II durante las doce horas que visitó Panamá, dentro de su gira centroamericana de diez días.

Según McGrath, el Papa prefirió no divulgar el hecho de la pérdida del anillo ya que no quería que se sacase ningún extremo negativo de su visita a Panamá.

SE AGRAVA LA SITUACION EN EL NORTE DEL LIBANO

Beirut (Efe). — El Gobierno llamado a forjar la unidad nacional en Líbano se encuentra absolutamente paralizado, mientras la situación en la segunda ciudad del país, Trípoli, se agrava por momentos, con un centenar de muertos en las últimas 24 horas.

La tregua conseguida anoche por los notables de Trípoli, después de un día de bombardeos en todos los barrios de la ciudad, se rompió por la mañana, y los enfrentamientos, aunque menos generalizados que ayer, continúan con intensidad en algunos sectores.

Los hospitales de la ciudad se encuentran repletos, los heridos siguen llegando, el plasma sanguíneo se ha acabado en casi todos los centros y comienzan a escasear los víveres.

Las comunicaciones por teléfono, esporádicas, indican que la situación es catastrófica: edificios dañados por las bombas en todos los sectores, un humo constante en los barrios del centro y cada vez menos gente se atreve a abandonar la ciudad después de la experiencia de ayer.

La mayoría de las víctimas, confirmado por la Cruz Roja, la Policía y los hospitales, son civiles.

Las cifras facilitadas a través de la Cruz Roja y de los hospitales señalaban 79 fallecidos, pero se teme que superen el centenar, ante la dificultad, en muchas de las zonas, de recoger heridos y muertos trasladarlos a los centros médicos.

La impresión que se recoge de Trípoli, en una escala más limitada, es similar a la que puede tenerse del país entero. Por unas causas u otras, la hegemonía de una zona viene dada por el poder de las armas

Los sunitas, mayoría de la población de la ciudad, ya eliminaron el otoño pasado a otros grupos, como el Partido Comunista, por las armas, y tratan ahora de hacer lo mismo con los alauitas pro-sirios.

Sin embargo, prácticamente todo el mundo está de acuerdo en que no lo conseguirán, y la razón principal es Siria, que puede verse desbordada por los acontecimientos y por sus propios objetivos.

El régimen de Damasco, controlado por la minoría alauita del partido «Baas», difícilmente dejará a sus aliados en Trípoli, cuando en la propia Siria reprimió, sin concesiones, a los «hermanos musulmanes» sunitas hace un par de años.

El Gobierno de Karame, al amparo de Siria, se encuentra ahora con este problema añadido en un momento en que la paralización política es más que delicada

La ausencia en el Consejo de ministros de hoy, aduciendo problemas para su seguridad personal, del líder druso Walid Jumblat, ha dejado para más adelante el inicio de cualquier solución al problema de la montaña del Sureste de Beirut.

Sólo una hora ha durado el Consejo, que no ha decidido nada, cuando sobre el papel tenía temas pendientes de primera importancia.

Además del plan de la montaña, donde continúan de vez en cuando combatiendo el Ejército libanés y las milicias drusas, se iba a analizar la situación en el Sur del país, ocupado por el Ejército israelí y prácticamente aislado del resto, y la presentación de una denuncia formal, por esta razón, ante el Consejo de Seguridad de las Naciones Unidas.

URUGUAY

LA SUSTITUCION DE FERREIRA ALDUNATE DIVIDE AL PARTIDO

Montevideo (Efe). — La sucesión en la postulación presidencial de Ferreira Aldunate amenaza con dividir al importante partido «Blanco», de Uruguay, a veinticuatro horas de la reunión de la convención que debe decidir las candidaturas.

En solidaridad con su compañero, el candidato vicepresidencial Carlos Julio Pereyra, también renunció, pero sus partidarios lo consideran el aspirante natural a la primera magistratura por el partido.

El próximo lunes vence el plazo para presentar las listas de candidatos al corte electoral, para los comicios del 25 de Noviembre.

La convención se reunirá mañana, jueves, para definir la fórmula que sustituirá a la que encabezaba Ferreira Aldunate.

El rechazo de la renuncia de Ferreira Aldunate fue una estrategia de los convencionales de la mayoría, para evitar la división del grupo, que controla el partido.

Pese a los esfuerzos de los dirigentes, las posiciones parecen irrenunciables, lo que provocará una tensa reunión.

Wilson Ferreira Aldunate, el único dirigente tradicional proscrito por el régimen militar, ha fijado desde el lugar de su reclusión la estrategia partidaria.

Primero renunció a la candidatura para permitir la concurrencia de los «blancos» a las elecciones, luego promovió el desconocimiento del acuerdo entre militares y demás partidos para democratizar el país y por último nombra como eventual sucesor suyo a Guillermo García Costa, presidente de la convención.

El plan de Ferreira Aldunate es ganar las elecciones con la fórmula de alternativa, gobernar un año con ella y promover una nueva convocatoria de elecciones que le permita ser candidato.

Los partidarios de Carlos Julio Pereyra, en cambio, sostienen que su líder debe ser el candidato presidencial, por ser el sucesor natural de Ferreira Aldunate, y no aceptan el nombramiento de un tercero.

Sudáfrica: Incidentes en las elecciones para la asamblea de mestizos

Johannesburgo (Efe). — Los mestizos sudafricanos votaron hoy para elegir a sus representantes en una asamblea separada del Parlamento, que excluye a la mayoría negra del país, víctima de la política del «apartheid».

La jornada electoral, que se inició a las 7 de la mañana y ha terminado hace unos minutos, estuvo marcada por incidentes, detenciones y por la inasistencia de miles de estudiantes y universitarios mestizos a las clases

El número de electores asciende a 907.000, pero la participación ha podido ser sólo de un 15 por ciento.

Entretanto, miles de estudiantes y universitarios mestizos no asistieron hoy a sus Centros de estudios como protesta por las elecciones.

La Policía está «preparada para cualquier eventualidad», indicó el ministro de Justicia y Orden Público, en un comunicado divulgado por la Prensa oficial.

El diario «Star» de Ciudad del Cabo informó que la Policía había dispersado con balas de goma a un grupo de 500 estudiantes que instaba a la población a no acudir a las urnas por las calles del barrio mestizo el Dorado Park, en la periferia de Johannesburgo.

Asimismo la emisora estatal indicó que dos jóvenes fueron detenidos en relación con un atentado perpetrado anoche con bombas caseras contra la residencia del candidato del Partido Laborista, John Christians, en Ciudad del Cabo.

Indiferencia ante las nuevas alusiones del rey Hassan de Marruecos a Ceuta y Melilla

(Viene de primera pág.)

padas», han sido tomadas con total desprecio por la opinión pública melillense y ceutí, que están ya acostumbradas a este tipo de reivindicaciones por parte del Monarca marroquí.

No ha habido reacción oficial ni por parte de partidos políticos ni entidades de ninguna clase, ya que en ambas ciudades se esperaban las declaraciones desde la firma del acuerdo entre Hassan y Gadaffi.

Esta sensación de normalidad e indiferencia ha sido plenamente confirmada por Manuel de Castro Meijides, delegado accidental del Gobierno en Ceuta.

«Aquí en Ceuta no ha habido ninguna reacción y la tranquilidad es la nota característica de la ciudad. La Constitución dice claramente cuáles son los límites de España», declaró a «Efe».

«El tratado entre Marruecos y Libia —agregó el delegado accidental del Gobierno— dice en alguna parte que éste no está hecho contra nadie. Y con respecto al discurso de Hassan ya sabemos que las reivindicaciones sobre Ceuta y Melilla se han hecho desde siempre, pero esto es un problema de ellos».

M.C.D. 2018

LA ESCALERA MECANICA

Por Juan - Julio FERNANDEZ

SI se atendiera a la machacona insistencia con que la radio y televisión oficiales han reiterado, en las últimas semanas y a propósito de la interposición por el Ministerio Fiscal de la querella contra los antiguos directivos de la Banca Catalana. La independencia de éste, habría que pensar en la sentenciosa «excusatio non petita...» que viene a decir que cuando tanto te excusas, de algo te acusas.

Qué duda cabe que la independencia del Poder Judicial es uno de los pilares del Estado de Derecho. Pero de lo que tampoco cabe la menor duda es que el nombramiento del fiscal General se hace directamente por el Gobierno, y que, también, en este caso concreto de la acusación contra Jordi Pujol y otros antiguos directivos de la Banca Catalana, ésta se produce justo en el momento en que «el President» ha sido revalidado en su gestión pública por una mayoría muy importante de la población de Cataluña, con toda evidencia, la más afectada por las presuntas irregularidades y la que, con toda seguridad, mejor conoce las actividades de la entidad que une su nombre al de la propia región.

Esta, cuando menos, «inoportunidad» para unos y «premeditación» para otros, tiene lugar después de muchos años de hablar de presuntas irregularidades y, en varias ocasiones, de «suspensión de pagos», amén de otras muchas cosas más. Y, después de declaraciones de los responsables del Banco de España asegurando que todos los depósitos de la Banca estaban garantizados y de otras, tanto del propio presidente del Gobierno como del ministro de Hacienda, exonerando de toda responsabilidad al presidente de la Generalitat.

Tampoco puede silenciarse la actitud del partido gobernante de recurrir, periódicamente, a esta cuestión en una sistemática actitud de **amagar** y no **dar**, sin duda orientada a mantener las promesas electorales de **la moralización** y las **actitudes éticas**, que tanto influyeron en los votos del 28-O.

Pero, anécdotas aparte, dado el paso de la presentación de la querella, la cuestión —con su incuestionable trasfondo político— queda en manos del Poder Judicial que —sin la menor reserva— hará honor a su independencia y ecuanimidad.

Quedan en el aire, sin embargo, las motivaciones políticas profundas que, sin duda, subyacen en el asunto. Para muchos, ha sido una **torpeza** más del partido gobernante; para otros, una **decisión acertada** y, para no pocos, una **cortina de humo,** a las que últimamente recurre el Gobierno para ocultar lo que ya se manifiesta como un descenso de popularidad y una pérdida real de votos.

Soy de quienes creen que el Partido Socialista español está actuando, en líneas generales, con mayor atención a razones de Estado que a política partidaria. Pero lo que ocurre, en mi opinión, es que, como con tanta frecuencia ha venido sucediendo en España, la socialdemocracia española ha llegado tarde a las esferas de decisión Y trataré de explicarme.

El director de la London School of Economics, el alemán Ralf Dahrendorf, acaba de escribir algo que se me antoja muy revelador: «La escalera mecánica del progreso marcha ya hacia atrás y tenemos que fatigarnos tan sólo para seguir en el mismo peldaño» Lo cual, aparte de sugerirme el título, me parece una imagen muy afortunada.

En 1971 se vino abajo el sistema monetario internacional; en 1972, el Club de Roma publica su primer informe sobre los **límites del crecimiento;** y, en 1973, se produce la primera crisis del petróleo.

Desde entonces, la inflación ha sido el acompañante inevitable de toda la actividad internacional; los Gobiernos lanzan las campanas al vuelo cuanconsiguen reducirla al 5 por 100; el paro sigue aumentando y para explicar la relación entre el crecimiento económico —que todos anhelamos— y la cruda realidad, no hay más remedio que inventar lo que no es sino una paradoja y un eufemismo: el **crecimiento negativo** .

Ya no se piensa, a niveles internacionales, sino en que las cosas no vayan a peor, lo cual no deja de ser durísimo para quienes nos ilusionaron, no hace mucho, con la idea del **cambio**. De aquí, el desencanto; de aquí, la decepción; de aquí en algunos casos, la desesperanza.

Y no se trata de volver, nostálgicamente, la mirada al pasado y recitar aquello de «cualquier tiempo pasado fue mejor»... Se trata de reflexionar sobre el futuro, para el que la **socialdemocracia** —no un partido, sino el movimiento filosófico económico y político que ha impregnado a los partidos de este signo siempre ha hablado de **crecimiento, igualdad, trabajo, razón, Estado** e **internacionalismo**.

Jamás —de la teoría a la praxis socialdemócrata— ha habido un número tan grande de personas que pudieran disfrutar de un abanico de posibilidades tan amplio. Pero, en España los socialdemócratas llegan al poder en 1982, cuando ya en todos los países de la OCDE se venía hablando del **crecimiento negativo**. Y, sin crecimiento poco futuro hay para la socialdemocracia.

¿Cómo pueden cumplirse las promesas de 800.000 puestos de trabajo, de retirarse de la OTAN de racionalizar la función pública de igualar las rentas —subiendo naturalmente las más bajas— de mantener la opulencia de **la sociedad del bienestar** —muy ligada a una seguridad social y sanidad eficaces, entre otras cosas— cuándo no hay crecimiento económico?

El **más** y **mejor** al que todos, rápidamente, nos acostumbramos, es mucho más fácil en un período de **vacas gordas** que en otro de **vacas flacas.** De ahí que los socialdemócratas españoles confíen tanto —¡cuántos recuerdos del pasado!— en la cosecha del siglo que tenemos ya en puertas y, entretanto, si se tercia lancen alguna que otra cortina de humo.

En este contexto, no deben ser extrañas ni la imagen de la escalera mecánica ni la de la fatiga para mantenerse en el mismo peldaño cuando los escalones han empezado a moverse en sentido inverso hacia abajo. Ni tampoco que, con razón o sin ella —eso tendrá que dilucidarlo ahora el Poder Judicial— muchos españoles piensen que la querella contra el honorable Pujol y otros directivos de la Banca Catalana no puede escaparse de una valoración política Ni de la tentación de considerarla como una cortina de humo, sobre todo después del fracaso del partido socialista en las elecciones autonómicas de Cataluña.

CHINA INMENSA

CUATRO MIL AÑOS DE CIVILIZACION

China sigue siendo para nosotros un país misterioso y secreto. A pesar de que hoy ir a China no es una arriesgada aventura, los pocos que han visitado el país no han sabido contar ni explicar su realidad. Lo más acertado que han dicho ha sido que China está lejísimos.

No es difícil encontrar un buen libro que nos hable de este país de 9.600.000 kilómetros cuadrados; la extensión de Europa desde el Atlántico a los Urales; 5.500 kilómetros de Norte a Sur; 5.000 kilómetros de Este a Oeste y 1.000 millones de habitantes. Lo que viene a significa que de cada 4 habitantes que hay en el planeta 1 es chino. Encontraremos escritos sobre sus cuatro mil años de civilización o sobre la China inmutable de Confucio Pero China no se puede contar ni explicar, hay que vivirla saboreante. El viajero que se acerque a ella podrá llevase una visión de conjunto a través del eficaz programa organizado por la agencia oficial de turismo. Pero sólo el que haya dejado la agitación y la prisa en el país de salida. Unicamente aquél que sepa olvidar el tiempo y reaprenda a contemplar con serenidad el espectáculo que se le ofrece podrá penetrar esa China enigmática y hermética para el viajero tradicional. China es el país de la diversidad Los geógrafos distinguen dieciocho regiones climáticas, en las que se combinan características térmicas y pluviométricas, veintisiete regiones principales y noventa provincias «naturales» basándose en el relieve los suelos la vegetación. Hong Kong abre la puerta de la China tropical del Sur el país Calor húmedo, tifones, arrozales, bruma azul Viejas montañas pintadas por pintores y los caminos escarpados que suben hacia las nieves eternas

El clima de China es monzónico. Con fuertes lluvias en verano y tifones que barren, asolan e inundan la costa En invierno el viento glacial de Siberia barre Manchuria y Mongolia y trae tormentas de nieve. Las montañas y mesetas, ocupan el 60 por cien de el territorio. La cadena montañosa del Oeste es el sueño de todos los alpinistas: Himalaya, Kunlun, Karakoru, el Tibet... Las llanuras están cerca del litoral. El 90 por cien de la población ocupa las mejores tierras de Guandong, Fujian, Zhejiang Jiangsu y Sichuan Lo que representa una sexta parte del territorio. El Gobierno chino tiene en marcha un plan para desarrollar las regiones áridas y aclimatar cultivos en regiones frías. De esta forma se transformarían y poblarían un centenar de hectáreas

La China del Sur es la China de los inmensos arrozales a de la cuenta del río Amarillo. La del Nordeste sin embargo, produce y consume trigo, mijo y sorgo Más del 80 por cien de la población se dedica a la agricultura a través de comunas populares, granjas del Estado o parcelas individuales La ganadería es escasa y los pocos animales existentes se emplean para ayudar en las tareas del campo Hablar de la raza China es escribir un tratado de antropología. En el país, además de los chinos, chinos, viven 55 minorías nacionales Los chinos ocupen la casi totalidad del país, El 6 por ciento de la población total lo representan estas 55 minorías El número de miembros de cada nacionalidad varía considerablemente, las más numerosas pasan de millón y son la mongola tibetana, manchú, coreana, vi buyi, Por supuesto estas minorías tienen sus propias lenguas sus propias tradicones y sus propias fiestas.

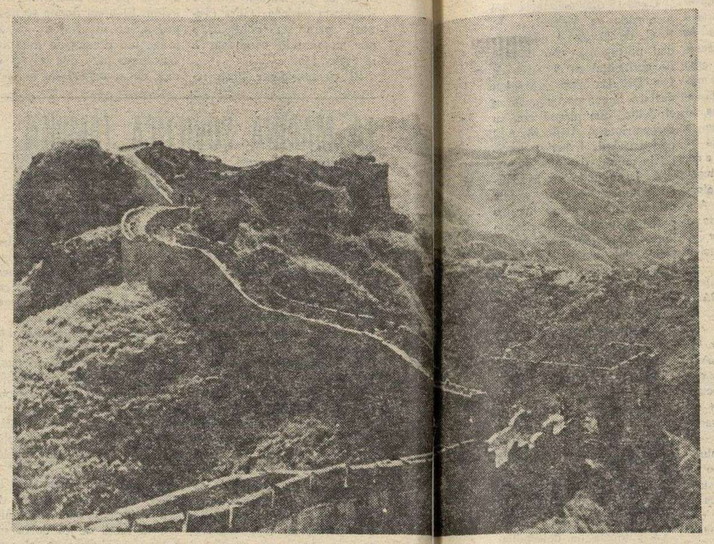

Aspecto de la gran muralla.

China es uno de los países del Mundo que tiene la civilización más antigua, se remonta a cuatro mil años Las dinastías existentes entre los siglos XI y XI antes de Cristo implantaron y desarrollaron el sistema esclavista Hacia el año 770 antes de nuestra era China pasó la transición de la sociedad esclavista a la feudal. La historia antigua del país es un tejer y tejer de dinastías e influencia en la dinastía Mung y [illegible] las artes, las etras y la ciencia cosecharon grandes éxitos.

EL VIRAJE DE LA HISTORIA

La guerra del Opio de 1840 un punto de visaje en la historia China. En el siglo XI, China se iba convirtiendo en un país semicolonial y semifeudal Los principales países europeos se habían hecho con importantes colonias en el vasto territorio chino. A comienzos del siglo XIX, Inglaterra se dedicó al contrabando de opio en China Debido a estos negocios la economía se resentía El Gobierno de la dinastía Quing envió un emisario a Guangzhou con el fin de prohibir el opio El gobierno británico con el pretexto de proteger sus negocios, desencadenó una agresión armada. En se desató la primera guerra del opio entre los dos países

El Gobierno chino, debilitado y temeroso que las fuerzas populares tomaran fuerzas, firmó un tratado en 1842 con el Gobierno inglés El tratado Nomking obligaba a indemnizaciones y cesión de territorio en favor de los ingleses. Francia y Estados Unidos obligaron, a la corte Quing a firmar tratados similares. El pago de las indemnizaciones obligó al Gobierno chino a exprimir al pueblo. En 1851 se desencadenó una subleva-ción campesina en protesta por los impuestos. El ejército «taiping» controló más de 600 ciudades de 18 provincias. La dinastía Quing se tambaleaba Aprovechando la debilidad, Inglaterra, Francia y Rusia desencadenaron la segunda guerra del opio obligándola a vender más derechos nacionales. Tras múltiples guerras y divisiones China entró en la guerra Chino-Japonesa de 1894. El triunfo de Japón llevó a las potencias de entonces a lanzarse sobre la despojada China. Todos querían sacar más nada.

En Septiembre de 1899. Estados Unidos propuso la política de «puertas abiertas» con ella se reconocía las esferas de influencia de los diversos países en China. Este frenético reparto de China llevó a las masas populares a crear un movimiento antiimperialista y patriótico En 1899 y 1900 se producen los primeros revueltas campesinas. Las fuerzas unidas de Inglaterra, Estados Unidos, Japón, Rusia, Alemania, Francia, Austria e Italia ahogaron la revuelta en sangre A pesar de todo la revolución continuó hasta que en 1912 se proclamó la fundación del Gobierno provisional de la República de China Pero ésta no acabó con la decadencia y la ruina Hasta la instauración de la República Popular el 1 de Octubre de 1949 llevada a cabo por Mao Zedong, no nació la China que hoy conocemos

PEKIN Y LA GRAN MURALLA

Pekín ha sido hasta hace poco «la ciudad prohibida». en 1860 la intervención armada franco-británica forzó sus puertas. 106 años después la «revolución cultural» las cerró a cal y canto Hasta 1976 el misterioso Pekín no se abrió a los ojos occidentales. Los 6.000 kilómetros de la Gran Muralla asombran a los visitantes extranjeros. Para los chinos es un símbolo permanente del exilio, sufrimiento y muerte de millones de hombres.

Pekín y la Gran Muralla, son sólo una pequeñísima parte de China, pero para los europeos fueron los primeros nombres del país que empezaron a sonar en nuestros oídos Pekín ejerce sobre los occidentales una fascinación única, producida porque durante siglos fue «la ciudad prohibida» Pekín está al Norte de China, es la China originaria, la del río Amarillo, las inundaciones y las invasiones. Pekín guarda los restos de la ciudad Púrpura el palacio de verano muy cerca se encuentran las 13 tumbas de los Ming y la Gran Muralla que se extiende como un gusano por las colinas La ciudad imperial se mantuvo cerrada a los ojos de los «bárbaros extranjeros» hasta 1860 año en que la intervención franco-británica forzó sus puertas Poco más de un siglo después la naciente revolución cultural volvió a cerrarlas. Pekín se convertía de nuevo en «la ciudad prohibida»

Con la muerte de Mao, se reabrió la capital a los viajeros, las casas de la ciudad imperial eran de muros rojos, ...mármol, supuso una poderosa fascinación en los viajeros que llegaron a ella.

CUATRO CIUDADES

Pekín fue concebida con armonía única, eran cuatro ciudades en una y a pesar de que los actuales urbanistas chinos han derribado antiguas construcciones aún quedan en la ciudad vestigios de la originaria concepción El corazón de la ciudad era la ciudad púrpura, reservada para el Hijo del Cielo: el emperador y sus mujeres, sus sirvientes y sus eunucos Ocupa un rectángulo de 1.006 por 786 metros y un ancho foso la separa del resto. En la actualidad está perfectamente conservada. En torno a la ciudad púrpura, está la ciudad imperial con 10 kilómetros de perímetro albergaba en su interior las residencias de la nobleza mancú y algunos parques reservados en exclusiva para el uso del emperador.

La alta muralla que la protegía se derribó en 1911 y sólo una de sus puertas se salvó de la demolición. Tras una serie de transformaciones iniciadas en 1949 ahora se encuentran en ella los servicios gubernamentales. La ciudad tártara o interior contenía a las dos anteriores en un recinto de 6,5 kilómetros de Este a Oeste, de 5,7 kilómetros de Norte a Sur En 1960 derribaron sus murallas y sus nueve puertas, que en antiguos tiempos correspondían a funciones muy concretas La del Sur estaba reservada para uso exclusivo del emperador; la del Sureste para los carros que venían cargados con alcohol, la Suroeste servía para las carretas de los condenados de la muerte...

Esta ciudad pegada a la Tártara se extendía sobre un rectángulo de 8,5 por 3 kilómetros rodeado por un cinturón amurallado en el que se abrían siete puertas, aquí se concentraban los grandes mercados especializados los talleres de artesanía, las tiendas, las tabernas y los placeres

MILAGROS IGLESIAS (COLPISA)

Vista del templo de Jinshan situado en la antigua ciudad de Zhenjiang.

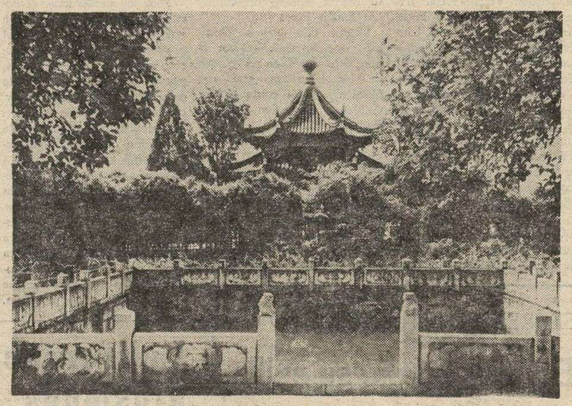

Uno de los típicos rincones de la Ciudad Imperial.

Mujeres chinas bordando tapices con seda.

LOS DIOSES SE HAN IDO

Por Heleno SAÑA

HEGEL creía que la historia universal caminaba hacia la apoteosis del espíritu universal; hoy vemos que ha conducido a la entronización del materialismo más descarnado. La peste materialista invade el mundo occidental y con ella, la mercantilización de la existencia, la instrumentalización de las relaciones interhumanas, el culto brutal al éxito, la insolidaridad como norma de conducta y la guerra de todos contra todos como valor supremo. Siguiendo a Proudhon podríamos decir: «Los dioses se han ido: el hombre no hace otra cosa que aburrirse y morir en su egoísmo».

El modelo de civilización que las naciones y clases dominantes ensalzan como la tierra prometida de la humanidad, no ha producido hasta ahora más que cáncer, criminalidad, suicidios, pornografía, consumo de drogas y neurosis general.

No hay paz en la tierra, no hay fraternidad, no hay unidad. Hay división, hay odio, hay tensiones y guerras. Y ello es lógico e inevitable: la unidad del mundo, la gran armonía universal presupone la justicia como condición previa. Mientras no se den estos supuestos, mientras no reine el ideal platónico del bien y del amor, prevalecerá el principio heraclitiano de la guerra de los contrarios.

Una civilización basada en la agresión general no puede crear ningún sistema superior de valores al servicio de la emancipación del género humano y de la autorrealización del hombre. Allí donde se ha hecho de la brutalidad la regla general de conducta, no puede nacer nada auténtico y puro, nada útil al hombre. Allí donde la deshumanización de ha convertido en el elemento central de la vida cotidiana, no se puede hablar de libertad ni de derecho ni de felicidad, que son los valores que todos los políticos ensalzan para encubrir precisamente el espíritu destructivo que reina por doquier.

La libertad formal y abstracta de que goza el individuo de la sociedad de consumo queda anulada por la opresión estructural del mundo concreto que le rodea, un mundo compuesto de trabajo alineado, culto desenfrenado al dinero y cosificación general. El hombre se ha convertido en un ser acorralado, y su vida en pura facticidad banal. Este proceso de embrutecimiento es interrumpido a veces por momentos de descanso o de ocio, pero se trata de meros intervalos que no trascienden su fundamental situación de acorralamiento.

Estamos asistiendo desde hace tiempo al desmoronamiento y la desintegración de los valores creados en épocas históricas más fecundas que la nuestra. Es posible que en ciertas zonas privilegiadas del Planeta exista hoy menos injusticia social y más libertad que en épocas pretéritas, pero a la vez hay más fealdad, más esterilidad y cansancio que en cualquier tipo de civilización anterior.

La Antigüedad y la Edad Media fueron épocas contradictorias e incapaces de satisfacer las necesidades auténticas del ser humano; por eso el hombre se rebeló contra el orden imperante en ellas y buscó valores y formas de existencia más racionales. Pero en vez de crear en su puesto un modelo de civilización realmente humano, las naciones y clases dominantes, traicionando la semilla sembrada por el Renacimiento y la Ilustración, han impuesto en los dos últimos siglos un sistema de vida basado en nuevas formas de opresión y alienación. La morada humana se ha convertido en cárcel, la convivencia en frialdad y hostilidad.

El dominio ejercido por los tecnócratas y comerciantes desde finales del siglo XVIII, ha conducido al triunfo de la banalidad y a la opresión de todo lo excelso. Este proceso ha alcanzado hoy su estadio más completo. El hombre ya no sabe qué hacer con su vida. Confinado en el siniestro mundo de cemento, metal y asfalto construido por los profetas de la civilización tecnológica, ha perdido el hábito de alegrarse, soñar y mirar a lo alto.

El gesto más propio del Planeta es la reiteración. Ya no hay nada nuevo; todo parece usado y gastado por las generaciones anteriores. Los hombres se parecen cada vez más entre sí, son cada vez más estereotipados y miméticos. Este proceso de estandarización ha conducido a la masificación del alma humana y a la destrucción de la personalidad. En el fondo, ya no hay individuos; sólo hay números.

Este proceso de masificación general encuentra su expresión en la vida reglamentaria de las grandes urbes, donde el individuo de finales del siglo XX intenta huir de la frustración entregándose a diversiones y pasatiempos hueros y vacíos En el fondo hemos vuelto a la Roma decadente del «panem et circenses». Entonces como ahora, el grito y el aturdimiento como salida a la esterilidad ambiente.

La raíz de este estado de cosas parte de la negación de Platón y su enseñanza básica: sin espiritualidad nada vale la pena. En vez de seguir el camino indicado por él, hemos vendido nuestro patrimonio espiritual por el miserable plato de lentejas que nos ofrece la sociedad de consumo.

M.C.D. 2018

INTERNACIONAL

CUATRO MUERTOS, EN UNA PROCESION

Los fieles creyeron ver una señal divina y huyeron despavoridos

Aprehendido en Miami un alijo de 1.300 kilos de cocaína

Roma (Colpisa). — Ha tenido lugar en Nocera Inferior un antiguo pueblo de las zonas del Apenino Central. Nocera Inferior es famoso por sus dos procesiones anuales, siempre con la estatua de San Roque. Una el 16 de Agosto y otra el 21, una la salida del Santo a su ermita de los Campos y otra para su regreso a la Catedral de Nocera. La procesión del Santo tiene sus raíces en épocas prerromanas. La fama de estas procesiones viene de un rito especialísimo. Los nocerinos durante la primera mitad del mes de Agosto se dedican a capturar serpientes, desde culebras inofensivas a víboras y otros reptiles. A las víboras les quitan los colmillos. Colocan sobre la cabeza y brazos del Santo las serpientes, y los romeros van en procesión con culebras y reptiles en las manos. No hay que decir que la procesión constituye hoy un reclamo turístico.

Este año la primera procesión tuvo lugar sin percances, pero durante la segunda, la entrada del Santo de las serpientes a la ciudad (que tiene lugar por diverso recorrido de la anterior), cuando más enfervorizados estaban sus devotos ha tenido lugar un hecho extraordinario a sus ojos. La cabeza del Santo, como golpeada por un tajo del cielo, ha caído cercenada y con el golpe sobre el suelo se ha hecho pedazos. La estatua sobre unas andas altísimas había chocado con un cable que los tifosi del equipo local habían tendido en medio de la calle cuando el Nocerina subió de Primera Regional a Tercera División. Las banderitas de colores habían desaparecido y el cable de acero se había vuelto invisible.

Cuando los fieles han visto rodar la cabeza del Santo se ha producido como un estallido de terror. Todos lo han entendido como un signo funesto.

Una estampida de la multitud aterrorizada se ha lanzado por las calles estrechas y empinadas de la ciudad medieval. Las andas y el Santo descabezado han quedado con sus serpientes en medio de la calle mientras los fieles se pisoteaban tratando de huir. El balance final era terrible; dos mujeres ancianas, una muchacha de doce años y un niño quedaban muertos; los heridos eran 22, entre los cuales se encontraban el alcalde y el párroco.

El episodio funesto era interpretado por los vates locales y se asistía a una carrera a la compra de los números de la lotería napolitana.

Según los especialistas de los números había que jugar el 16 (San Roque), el 34 (la cabeza), el 41 (la procesión), el 8 (Capocassale, número postal de la zona). Según otros el 16, el 34 y el 41, había que añadir el número de la muerte, el 58. Y en Nápoles y en toda la zona ha habido miles de aficionados a la lotería que han corrido a jugar la cuaterna de Nocera Inferior, del «signo funesto» han pasado al «signo de la suerte».

BRASIL: 80 ASESINATOS POR CONFLICTOS DE TIERRA

Belem (Brasil) (Efe). — Más de 80 personas murieron asesinadas por conflictos de tierra en el Estado de Pará, Noreste de Brasil, durante el segundo trimestre de este año, informó el coordinador de la Comisión pastoral de tierra de la región.

La situación fue denunciada ante un grupo de parlamentarios que lleva a cabo una investigación sobre estos conflictos.

El reparto de tierras está causando continuos enfrentamientos entre terratenientes, arrendatarios y jornaleros en paro.

Durante los últimos veinte años, los diferentes gobiernos militares de Brasil entregaron tierras, a través de la colonización oficial, a unas 16 familias y fueron expropiados unos 12,8 millones de hectáreas, en su mayoría de la región amazónica.

Actualmente el 70 por ciento de las aproximadamente 356 millones de hectáreas cultivables en Brasil pertenecen a los grandes latifundios y sus propietarios mantienen sin producir un 30 por ciento de las mismas.

CONFISCADOS 1.300 KILOS DE COCAINA EN MIAMI

Miami (Efe) — Las autocieron hoy la aprehensión del ieron hoy la aprehensión del segundo mayor alijo de droga de su historia, consistente en casi 1.300 kilogramos de cocaína base, y la detención de supuestos narcotraficantes.

Aunque la cocaína fue detectada el pasado 5 de Julio en las poleas de un barco, en total 180 con cerca de siete kilos cada una, se esperó a ver quién venía a recogerla, según explicó un portavoz de la agrupación de fuerzas especiales de South Florida.

Dos hombres y una mujer extranjeros fueron detenidos, según el portavoz, pero todavía se desconoce con exactitud su nacionalidad.

Uno de los detenidos, Armando Pérez Raura, de residencia desconocida, ha sido acusado de importación y posesión de cocaina, con intento de distribuirla, así como de asociación ilícita con intento de distribuir la droga.

A los otros dos, Jesús Wilfredo Valle, de 34 años de edad, y Theresa Pérez-Raura, ambos residentes en Miami, se les acusa de posesión con intento de distribución y de asociación ilícita para poseerla.

UNA NUEVA FORMA DE ESTAFAR DINERO

Málaga (Logos). — Una nueva modalidad de estafa a los centros comerciales de Málaga ha surgido durante estos últimos días en la ciudad sin que se sepa si tiene ramificaciones en otras ciudades españolas. El fruto de la picaresca no conoce fronteras ni obstáculos. El timo se da de la siguiente manera:

Unos individuos, correctamente vestidos y con buenos modales, ofrecen en comercios muy concretos, bolsas de plástico para envolver, preferentemente, carnes, pescados frutas, hortalizas etc. De ahí que elijan comercios de cierta categoría de este sector. La oferta de bolsas es ventajosa.

El comerciante, ante la favorable oferta, no duda en cerrar la operación. El estafador, al entregar la mercancía, pide el pago de la misma mediante talón bancario. El comerciante que no ve nada malo en la operación, accede a rellenar el talón por la cantidad de la compra. Pero, y aquí está el quid de la cuestión, el estafador, gentilmente le ofrece su bolígrafo para rellenarlo. El comerciante lo toma, dando las gracias por la atención, rellena el talón lo firma y la operación se cierra.

El comreciante queda contento por la compra: bolsas más baratas y de idéntica calidad a las que viene comprando habitualmente.

La segunda parte viene después, cuando días o semanas más tarde descubre que en el movimiento bancario de su cuenta hay cantidades que no coinciden. El sabe que pagó por unas bolsas de plástico cinco mil pesetas, por dar un ejemplo, y el Banco le ha cargado treinta y cinco mil, cien mil o las pesetas que sean. Hace la reclamación, el Banco le muestra el cheque y... descubre que el cheque por él firmado es por la cantidad que le ha cargado el Banco, y no por la cantidad que él firmó en su momento.

Parece ser que el bolígrafo que usan los estafadores es de una tinta especial que se borra fácilmente con determinado producto químico. El estafador lo que hace con el cheque es borrar la cantidad sustituyéndola por otra más elevada. Por el momento, se desconoce la cuantía de las estafas llevadas a cabo en Málaga y provincia.

Una tromba de granizo causa cientos de millones de pérdidas, en Lérida

Lérida (Europa Press). — En varios centenares de millones de pesetas estiman medios sindicales agrarios de Lérida las pérdidas causadas por la tromba de agua y granizo caída a ls 4 de la tarde de hoy sobre Lérida, afectando a un radio de 4 kilómetros, parte de los cuales se encuertran en la denominada huerta fructícola de Lérida.

Según fuentes del Centro meteorológico de Lérida, durante 20 minutos han caído 35 litros de agua por metro cuadrado y en la mitad de este tiempo la precipitación ha sido en forma de granizo, con ejemplares de tamaño de un huevo de perdiz. Asimismo, dicho Centro informa de haberse registrado durante el período de tormenta dos rechas de viento de 100 kilómetros por hora.

Los bomberos realizaron infinidad de salidas para atender a las llamadas de socorro de los particulares debido a los efectos de la tromba. Se vio afectado el Centro de distribución de CAMPSA y se provocaron numerosos cortes de suministro eléctrico. Por el momento no se conocen daños personales de ningún tipo.

Mientras el sindicato agrario Unión Sindical Agraria de Catalunya-Jóvenes Agricultores, ha manifestado su voluntad de pedir la declaración de zona catastrófica, Unió de Pagesos declaró que «no hay que confiar tanto en los métodos de lucha contra el granizo, que se han demostrado altamente deficientes, sino que ha que concienciar a los agricultores de la urgencia de suscribirse a seguros agrarios».

ESPECTACULAR INCENDIO EN EL CENTRO DE BARCELONA

(Barcelona (Colpisa). — Un espectacular incendio se registró a primeras horas de la mañana de hoy en pleno centro de Barcelona, en la confluencia de la Vía Layetana con la calle Princesa. El incendio se inició en la droguería Balmau Oliveras cerca de las ocho de la mañana, después de producirse una explosión que afectó a Carmen Gómez Fernández de 65 años de edad, que fue posteriormente asistida de heridas de carácter leve. Según nos ha manifestado un portavoz del gabinete de prensa de la Generalidad de Cataluña, el incendio se propagó a partir de la explosión en el establecimiento antes citado.

Minutos después de producirse la explosión acudieron al lugar del suceso fuerzas de la guardia urbana y los bomberos, que desalojaron a tres personas que se encontraban en el inmueble. La espectacularidad del incendio obligó a que se cortara el tráfico momentáneamente, lo que originó un gran atasco en una de las zonas más transitadas de la ciudad. El jefe del Cuerpo de bomberos de Barcelona nos declaró que a primeras horas de la tarde el incendio estaba controlado, aunque permanecía en el lugar del suceso un retén que efectuaba los últimos trabajos. Asimismo, el tráfico ha vuelto a la normalidad sin que por el momento se hayan producido más atascos.

MURIO CUANDO SOFOCABA UN INCENDIO

Pamplona (Efe). — Javier Ignacio Iriarte de veintisiete años de edad, resultó muerto hoy durante las tareas de extinción de un incendio forestal que se produjo en la localidad navarra de Urroz.

El joven acudió como voluntario al lugar del incendio y durante las labores de extinción que desarrollaba hubo un cambio de viento que le dejó rodeado de llamas sin posibilidad de escapar.

Este mismo cambio de viento hizo que las llamas tomasen otra dirección que la inicial por lo que tanto los bomberos como los voluntarios de la población que habían acudido a ayudar en las labores tuvieron que abandonar apresuradamente el lugar donde dejaron abandonado el material de extinción que resultó inutilizado por el fuego.

Como consecuencia del incendio otros dos voluntarios sufrieron heridas leves.

ACCIDENTE EN LA BASE DE ZARAGOZA: MURIO UN SOLDADO

Zaragoza (Logos). — Un soldado muerto y otros dos heridos de diversa consideración es el balance de un accidente de circulación ocurrido a primeras horas de la mañana de hoy dentro de la base aérea de Zaragoza.

Sobre las seis cuarenta y cinco de la mañana el vehículo militar que conducía el soldado Jesús Roche Gil, de 18 años y natural de Zaragoza, se salió de la calzada por la que circulaba dentro de la base aérea, al tomar, según los primeros indicios, una curva a excesiva velocidad, chocando frontalmente contra un poste. Como consecuencia del accidente resultó muerto el citado soldado.

Junto a Jesús Roche viajaban otros dos soldados, uno de los cuales, Rafael Sánchez López, resultó herido de carácter grave, siendo trasladado al Hospital Clínico de Zaragoza en donde se encuentra internado en la Unidad de Cuidados Intensivos.

DETENIDO EL PRESUNTO ASESINO DE UN SUBDITO DANES

Madrid (Colpisa). — Inspectores del grupo de homicidios de la Brigada de Policía Judicial han detenido al ciudadano portugués A. J. de M., de 20 años de edad, como supuesto autor material de la muerte de John Benny Aaaholm, nacido en Holemhaon (Dinamarca), hace 49 años.

Según la Jefatura Superior de Policía, el crimen tuvo lugar el 24 de Abril del presente año en Torremolinos, lugar de residencia de la víctima. Según parece, el móvil del crimen fue el robo y en cuanto al fallecimiento, éste fue por asfixia.

Unos 15 días más tarde, era localizado en Madrid A. E. F. C., de 20 años y nacionalidad portuguesa, con domicilio accidental en el paseo de Las Delicias. Este individuo declaró haber participado en el delito, que planeó con su compatriota A. J de M. y al que acusó de haber provocado la muerte de John Benny.

A J. no pudo ser localizado entonces, ya que a raíz del suceso abandonó nuestro país. Sin embargo, el pasado lunes fue detenido en la estación de Atocha, cuando se apeaba del tren que le había traído desde la frontera portuguesa.

UN GUARDIA CIVIL QUE DESAPARECIO HACE DOS MESES HA SIDO HALLADO SIN VIDA

Córdoba (Efe). — El guardia civil Juan Mata Mata, que desapareció de su domicilio de Córdoba el 25 de Junio pasado, ha sido encontrado hoy muerto en un descampado cercano a la plaza de toros de esta ciudad.

La autopsia ha determinado que se suicidó, aproximadamente el día que desapareció de su domicilio, al dispararse un tiro con su propia arma reglamentaria, que le produjo orificio de entrada y salida de la cabeza.

El cuerpo de Juan Mata presentaba un estado de muy avanzada descomposición y han sido necesarias para la identificación del cadáver la alianza de su boda, que llevaba inscrita en su interior la fecha, unas gafas poco corrientes que él usaba y la numeración de su arma reglamentaria.

El cadáver aparecía descuartizado por los perros.

DOS JOVENES MUERTAS EN ACCIDENTE DE CIRCULACION

Lobera de la Vega (Palencia) (Efe). — María José Porrillo Merino, de 32 añosJ y María del Pilar del Valle Díez resultaron muertas esta tarde al colisionar frontalmente el vehículo en el que viajaban, matrícula S-6.056-I, con un camión. El accidente se produjo en el kilómetro 61.200 de la carretera comarcal Palencia-Riaño, a la altura del término de Lobera de la Vega (Palencia).

«TONETTI» ACTUO POCAS HORAS DESPUES DEL FALLECIMIENTO DE SU HIJO

Bilbao (Europa Press). — El popular payaso Pepe «Tonetti» actuó esta noche en las dos representaciones del circo Atlas, que se encuentra en Bilbao con motivo de las fiestas de la ciudad, pocas horas después de que falleciese su hijo Víctor Villa, de 35 años de edad.

El hijo de Pepe «Tonetti» sufrió un accidente de tráfico en Santander el día 4 de Agosto, y desde entonces estuvo internado en el Centro Médico Marqués de Valdecilla, de la ciudad cántabra.

Esta tarde falleció, cuando se encontraba acompañado por su padre y otros miembros de la familia, después de haber permanecido varios días en estado de coma.

Pocas horas después, Pepe «Tonetti» y su hija salieron a la pista del circo Atlas, e hicieron reír al público con sus números cómicos.

Casi medio millón

ATRACO EN EL BANCO POPULAR

Ayer se registró otro atraco en la ciudad. Esta vez, en la oficina que el Banco Popular tiene situada en la calle Francisco Grandmontagne, número 4.

A las once de la mañana entraron en el Banco dos individuos jóvenes, con la cara descubierta; uno de los atracadores utilizó una pistola. Con el producto del atraco, que asciende a 491 000 pesetas, los dos individuos huyeron en un automóvil Seat 600 de color blanco.

Posteriormente apareció en la misma ciudad un coche de similares características a las del utilizado por los atracadores, pero la Policía no tiene aún la seguridad de que se trate del mismo vehículo.

M.C.D. 2018

ARANDA DE DUERO

UN GRAN FESTIVAL DE DANZA Y DULZAINA

Definitivamente, D. Luis Villazón dirigirá el Orfeón Arandino del Corazón de María

Aranda de Duero (De nuestro corresponsal, MERY VARONA).

El Orfeón Arandino del Corazón de María podrá contar con don Luis Villazón, como director, al menos durante los dos próximos años. La noticia se ha confirmado recientemente, al lograr el prestigioso músico, asegurar una estancia en España, que se prolongará por espacio de seis años.

Como es sabido, don Luis Villazón fue presentado ya como el sucesor del recordado P Andrés Mielgo, que fuera fundador y director del Orfeón Arandino, si bien su continuidad resultaba un tanto problemática, ya que se trata de un prestigioso concertista y director con numerosos compromisos internacionales. El mismo señor Villazón afirmó su interés en vincularse a nuestra villa, si podía hacer compatible esta permanencia con los compromisos ya adquiridos. Esta compatibilidad se ha hecho posible y el Orfeón puede mirar con más optimismo un futuro que pareció problemático a la muerte del P Mielgo y cuya actividad se ha mantenido, merced también al esfuerzo y generosidad de don Segismundo Fernández, que se hizo cargo del grupo en este tiempo y que seguirá vinculado a él, colaborando con don Luis Villazón. El Orfeón Arandino del Corazón de María trabaja en estos momentos en la organización del Otoño Polifónico Arandino, un ambicioso proyecto que puede convertirse en un importante acontecimiento cultural en nuestra villa y que se celebraría durante el próximo mes de Noviembre, contando con el patrocinio de la Fundación del Banco Exterior de España y la colaboración del Ayuntamiento de Aranda a través de su Comisión de Cultura. Este encuentro musical incluiría la participación de los Orfeones de Roa Salas y de la Capilla Clásica de Valladolid, haciéndose gestiones para lograr la asistencia se clausuraría con la actuación del propio Orfeón Arandino, el día primero de Diciembre, en lo que constituiría la presentación oficial de esta nueva etapa y la de su director. don Luis Villazón, que ofrecería un concierto de órgano. Para ello se pretende contar con un órgano de calidad excepcional.

En los próximos días se hará público el lugar donde se celebrará el Otoño Polifónico, así como el orden de actuaciones.

El anuncio de este gran proyecto ha venido a coincidir con el primer aniversario del disco grabado por el Orfeón Arandino, con piezas del folklore local, cuya presentación tuvo lugar el 20 de Agosto del año pasado. en el Polideportivo Municipal, bajo la dirección del desaparecido P. Andrés Mielgo

UN GRAN FESTIVAL DE DANZA Y DULZAINA

Un gran festival de danza y dulzaina tuvo lugar a últimas horas de la tarde del martes en la Plaza Mayor de la villa, que se encontraba prácticamente llena de un público de toda edad y muy distinta procedencia. En efecto, arandinos y vecinos de otros pueblos de la Ribera se dieron cita para contemplar las actuaciones de los seis grupos de danza, que tenían entre sí el nexo común de representar a otros tantos pueblos ribereños.

«El Puerro», de Gumiel de Hizán; los danzantes de Nuestra Señora de Nava, de Fuentelcésped; «San Roque», de Peñafiel, «El Trigal», de Torresandino; «ADC Michelín», de Aranda y «La Encina», de Castrillo de la Vega, son los grupos que rivalizaron por mostrar lo mejor del folklore popular de cada lugar, en una demostración que se prolongó por espacio de dos horas largas.

Con el acompañamiento de los dulzaineros de la Escuela Municipal de dulzaina, de Aranda, dirigido por Juan Manuel Calle, el grupo de Gumiel de Hizán interpretó la jota de Burgos, la Melitona y la jota de Gumiel, cerrando la intervención con la Jaula. danzada a la perfección Los danzantes de Fuentelcésped, a las órdenes del zarragón José Antonio Marina, interpretaron la Marcha Real, Arriba Quintana, la Palmira y Dios te salve, María, danzas todas ellas, propias de la fiestas en honor de Nuestra Sra. de Nava. El grupo de Peñafiel, dirigido por Mari Carmen Acebes, autora asimismo de la coreografía de todas las danzas, interpretó el Crivero, el Zángano, la jota del Valle, de Avila y una peculiar jota de Burgos.

«El Trigal», de Torresandino, estuvo acompañado por los dulzaineros Máximo Mediavilla, Simón Altable y Orencio Sancho, interpretando la jota de Lerma, la de Butrera de la Merindad de Castilla la Vega, el Pingajo, del mismo Torresandino, y la Peona, de Melgar de Fernamental, bajo la dirección de María Teresa Sanz.

En la mejor actuación que recordamos del grupo arandino, dirigido por Olga Arauzo, bailó a los sones de la Rachela, de Covarrubias, el Carrascal, de Canicosa, los Requiebros, de Medina de Pomar y la jota Peñaradina, de Peñaranda de Duero.

Cerró el festival el grupo de Castrillo de la Vega, dirigido por Narcisa Muñoz, bailaron las Marzas, de Boada de Roa, la jota Serrana, de Canicosa de la Sierra el Milano, de Zazuar y el Corre que corre, de Castrillo de la Vega.

El público aplaudió largamente las actuaciones de cada grupo, que se realizaron sobre un amplio estrado junto al templete de la Plaza Mayor, que, pese a todo, no reúne las condiciones adecuadas de visibilidad para un espectáculo de este tipo. En todo caso, el festival gustó, repitiéndose el éxito de intentos anteriores.

El grupo de danzas «San Roque», de Peñafiel, en un momento de su actuación en el festival celebrado en la Plaza Mayor.

VARIOS DETENIDOS, A DISPOSICION JUDICIAL

Según comunica la Comisaría de Policía, de Aranda, han sido puestos a disposición judicial, tres menores de edad bajo la acusación de robo frustrado en una tintorería de la Avda de José Antonio, en cuyo interior fueron sorprendidos.

Otros cuatro jóvenes, dos de ellos menores de edad, han pasado igualmente a disposición judicial por intento de robo en un coche, habiendo sido sorprendidos por la Policía Municipal.

Por último, acusado de amenazas y coacción, ha sido puesto a disposición judicial A. D M.

FARMACIA DE GUARDIA

La de doña Rosario Berdugo, en Avda. Castilla, 54.

FIESTAS EN SINOVAS EN HONOR DE SAN BARTOLOME

Aunque Sinovas pertenece al municipio arandino desde hace muchos años, no por eso ha perdido su propio sabor, sus propias y muy peculiares costumbres que mantiene sabiamente combinadas con los beneficios que pueda reportar la sombra de una ciudad más grande como es el caso de Aranda.

Una de las ocasiones en que estas costumbres y este sabor propio y añejo se hace más tangible en Sinovas, es con motivo de sus fiestas patronales en honor de San Bartolomé, cuya festividad se conmemora mañana, iniciándose hoy el programa oficial.

Los juegos infantiles a celebrar esta misma tarde, darán paso a la ofrenda de flores y la muy típica bajada del Santo que tendrá lugar a partir de las ocho horas. A las 9,30, don Juan G Abad Zapatero hablará sobre la iglesia de San Nicolás de Bari, proyectando una colección de diapositivas propiedad de Florentino Lara, colaborador fotográfico de DIARIO DE BURGOS, y del mismo conferenciante. El acto tendrá lugar en la iglesia parroquial dedicada al santo de Bari.

Mañana comenzará el programa oficial con la misa concelebrada, a las 12 horas, seguida de la inauguración del monumento a don Pompeyo Zabaco Tijero, párroco que fue de Sinovas, durante muchos años, y cuya memoria permanece a lo largo del tiempo. D. Pompeyo, figura con ribetes casi legendarios. Trabajó incansablemente en pro de la cultura de sus parroquianos, dando clases nocturnas cuando el afán de ampliar conocimientos no era la tónica general. Muchos años después los vecinos de Sinovas pretenden que su memoria sirva de ejemplo a las futuras generaciones.

A las 13,30, tendrá lugar el desfile de gigantillos y de esa hora a las 14.30, el baile vermouth, a cargo del grupo Helade.

A partir de las seis de la tarde, se celebrarán concursos de tanguilla y bolos, para mujeres y mayores.

De 8,30 a 10.30, de nuevo baile, que incluye un concurso de cante también para mayores.

El programa del día del Santo, concluirá con la verbena, de 12.30 a tres de la madrugada.

El sábado, 25 se iniciará en cuanto al programa festero, con un almuerzo popular en las bodegas, a partir de las 11.30, con un concurso de vinos, premiándose a los dos mejores cubillos.

De nuevo desfile de gigantillos, a partir de las 13 horas, y con igual horario que el día anterior, baile vermuth a cargo e esta oportunidad del grupo Señales.

A las seis de la tarde, campeonato de tanguilla, y a las ocho, concurso de disfraces. De 8,30 a 10,30 y de 12.30 a 3 de la madrugada nueva verbena.

Los actos en honor de San Bartolomé se prolongarán hasta el próximo domingo, con la subida del Santo, acompañado de las danzas y bailes típicos, a partir de las 12,30. En la ermita se ofrecerá al público los vinos premiados en el concurso del día anterior.

A la hora habitual, baile vermuth, a cargo del grupo «Escarlata».

A las seis de la tarde, partido de fútbol: solteros contra casados.

De 8.30 a 10,30 y de 12 a 2,30. verbena, a cuyo término se quemará la gran traca fin de fiestas seguida de chocolatada en las bodegas.

COVARRUBIAS

CONCIERTO DE GUITARRA EN LA COLEGIATA

El próximo sábad día veinticinco del mes de Agosto a las ocho de la tarde, dentro del ciclo de actividade artístico-culturales en la localidad de Covarrubias, tendrá lugar, en el incomparable marco de la Colegiata, un importante concierto de Guitarra a cargo del instrumentista Javier Iturralde Alonso.

Javier Iturralde es burgalés. Podría decirse que sus comienzos en el conocimiento de la guitarra se remontan a su misma cuna; es su padre su primer maestro; después el solfeo. piano, canto gregoriano y armonía son las disciplinas que van forjando al artista. Pero la carrera profesional de guitarra comienza en Valladolid. con el catedrático Jaime Catalá, alcanzando el grado superior en el Conservatorio de Madrid, con el catedrático Jorge Ariza, alumno predilecto de Regino Sáez de la Maza. A partir de este momento, participa en multitud de cursillos internacionales de guitarra, con profesores como Miguel Barberá y José Luis González. Tambié en Burgos viene prodigando su quehacer artístico Ha sido miembro del Orfeón Burgalés, jefe de la cuerda de tenores. Miembro también de la orquesta de Cámara del Conservatorio ha actuado de solista en una treintena de conciertos por diversas provincias españolas Entre sus salidas al extranjero cabe destacar su estancia en Méjico durante el curso 1974-1975 ampliando estudios musicales y su vuelta el pasado año de 1983 para realizar una serie de conciertos patrocinados por la Secretaría de Educación Pública de la República Mejicana. Desde Octubre de 1975 ejerce su actividad docente como profesor de guitarra en el Conservatorio de Burgos, constituyendo en nuestra ciudad la base del nacimiento y consolidación de futuros guitarristas burgaleses.

El concierto que tendremos la oportunidad de escuchar en Covarrubias, dividido en dos partes, constará de piezas de J S. Bach, F. Sor, Francisco Tárraga, Héctor Villalobos, R. Riera A. Lauro e Isaac Albéniz. Desde estas líneas nuestra invitación a todos los burgaleses. El sábado, a Covarrubias a aplaudir a nuestro paisano Javier Lturralde Alonso».

J. M.

CON UNA SUBVENCION DE 9.700 MILLONES

EL PLAN DE SEGUROS AGRARIOS 1985, LISTO PARA SU APROBACION

A finales de Junio se presentó a la Comisión General de ENESA, en la cua. COAG tiene un representante, el borrador de Plan de Seguros Agrarios para el año 1985 y quedó listo para que el Consejo de ministros proceda a su aprobación.

No podemos dejar de comentar el retraso que ha venido produciéndose en el inicio de la suscripción de todos los seguros del Plan 84 al no estar elaborada su normativa en las fechas previstas y mucho nos tememos que el año que viene vuelva a repetirse la misma situación, pues el borrador aprobado no recoge las medidas que se tomarán para que esté preparada la normativa de cada seguro en las fechas fijadas Tampoco se ha hecho un calendario para la elaboración de los seguros del Plan, como COAG había solicitado.

Se han vuelto a poner de manifiesto las discrepancias entre ENESA y la Dirección General de Seguro en los criterios para la elaboración de los seguros Esta falta de entendimiento ha venido manifestándose en las reuniones de la Comisión General de este año y parece haber sido una de las principales causas de los retrasos en la aparición de la normativa de los seguros Se entiende, por tanto, que mientras no exista un verdadero espíritu de diálogo y colaboración entre los dos organismos oficiales, los seguros agrarios pueden seguir sufriendo bloqueos.

Por otra parte cabe señalar que el Ministerio de Agricultura a pesar de los problemas de este año, sigue confiando en el seguro agrario como impulsor de la economía de los agricultores y ha presupuestado una asignación de 9.700 millones de pesetas en subvenciones, que supera en 3.100 millones a la del año pasado.

OBJETIVOS

La idea principal sobre la que gravita el Plan es la consolidación de las líneas de seguros vigentes, para lograr su mayor implantación. Por otro lado se establecen tres nuevas líneas de aseguramiento con carácter experimental, y se tratará de sentar las bases para el establecimiento de nuevas líneas de seguro, realizando estudios al efecto.

Para lograr una mayor implantación de los seguros vigentes ENESA procurará que los seguros estén listos en las fechas fijadas y desarrollará estudios para el perfeccionamiento de los mismos. También se tratará que los riesgos se suscriban de forma combinada, se mantendrá una partida para la divulgación y se potenciarán las labores de las Comisiones provinciales.

Se ampliarán a nuevos riesgos, las coberturas de algunas producciones con la inclusión del riesgo de granizo en cereza y en algodón.

Se introducirán tres nuevas líneas de seguros:

—Seguro de helada y viento en avellana

—Seguro integral de leguminosas

—Seguro integral de cebolla seguro de inundaciones.

M.C.D. 2018

ROA: BALCON DEL DUERO

Brillantes exposiciones de Pintura-Cerámica, Fotografía y Heráldica

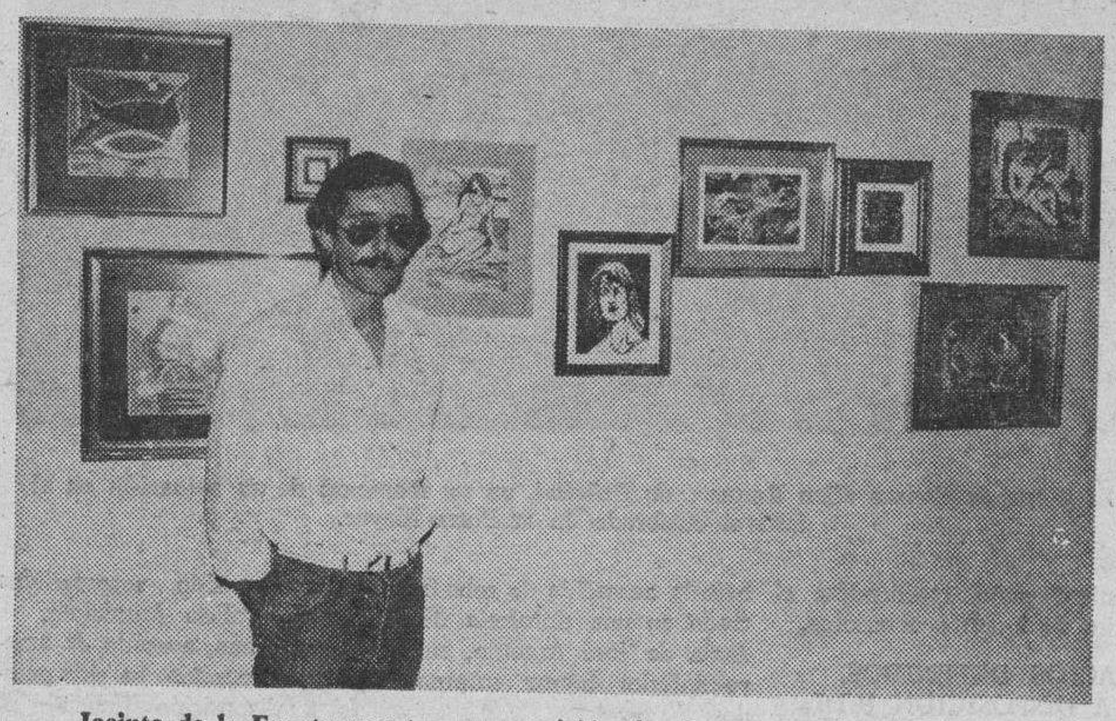

Jacinto de la Fuente muestra su exposición de pintura. — (Foto BERDON).

Como exaltación cultural, y dentro de una programación motivada por las fiestas patronales, los artistas, Jacinto de la Fuente y José Luis Ramos, han presentado conjuntamente en el salón del Ayuntamiento, una exposición de pintura-cerámica con resultados notabilísimos tanto en la calidad artística como en la aceptación por parte del numeroso público que la ha visitado ininterrumpidamente.

El pintor de Adrada, ha demostrado una vez más, que domina las técnicas más variadas del arte plástico con el conocimiento y soltura que en él imprimieron Antonio López Torres, Parra. Pedro Mozos, Quero etc. todos ellos han dejado en el artista la huella indeleble de su estilo inconfundible en el que predomina una perfecta armonización en ideas y colorido.

José Luis Ramos es un fiel conocedor en el apasionante e inagotable arte ceramista Su obra, toda ella realizada en barro rojo con apliques de engobes y esmaltes, son un modelo de perfección y buen gusto Ultimamente se preocupa a su vez de trabajar otros tipos de barros como el refractario y el gres. Compagina la utilidad con la belleza, y su actual preocupación estriba en investigar nuevos diseños decorativos acordes con la forma de cada vasija.

Considero una gran idea el haber presentado sendas exposiciones en un miso marco, augurando para estos dos jóvenes artistas unos éxitos a los que su indiscutible valía les hará merecedores.

FOTOGRAFIA

La aureola de triunfos que venía precedido el artista en el difícil y sugestivo mundo fotográfico, está plenamente justificado; Carlos García Tudela, llegó y convenció Y aquí sí que debo confesar que mi opinión está francamente influenciada por la opinión y crítica de un maestro consumado en esta difícil especialidad.

La obra tiene un marcado matiz modernista, donde el artista maneja a la perfección las técnicas más sofisticadas con resultados de sorprendente virtuosismo. La temática es diversa pero ha sido escogida con el mejor gusto para que la interpretación sea entendida por el gran público. Domina a la perfección el revelado y diversas magias de su arte en el que destacan los colores de matiz suave.

Nuestra felicitación al Sr. García Tudela, al que animaremos para que el próximo año nos deleite con otra muestra de tan alto nivel artístico.

HERALDICA

El natural interés por conocer el linaje de los apellidos correspondientes a escudos nobiliarios, así como la exposición de la región castellano leonesa y de muchos pueblos de estas provincias, hizo que la sala donde exponía Emilio Esteban Daza, se viese concurrida durante todos los días que duró.

El Sr. Esteban Daza que es natural de San Martín de Rubiales y cuenta con nuerosos amigos en Roa, atendió amablemente a las numerosas familias que le solicitaban el escudo y ascendencia u origen de su apellido. La excelente preparación en la especialidad de Heráldica por parte del exponente está siendo comentada muy favorableente en la villa y esto hará que sin duda se repita para satisfacción de todos.

JOSE LUIS ZANETTI

PEDROSA DE DUERO

Las fiestas de la Villa.- Ante el CCLX Aniversario

A la Asunción de Nuestra Señora y a San Roque la han celebrado las fiestas, con toda devoción, los vecinos de Pedrosa.

No han faltado a la convocatoria los hijos del pueblo que andan dispersos por esos mundos, y que como otros años, han vuelto con sus retoños a beber de la sabia de las viejas raíces.

Han sido las fiestas de Pedrosa, entrañables y muy familiares pero con luz propia y a las que les son fieles sus hijos.

Ha habido cohetes anunciadores de las fiestas, volteos de campanas, calles adornadas, pasacalles con música y acompañamiento de chiquillería y Peñas, reñidísimo campeonato de mus, con sustanciosos premios metálicos, campeonatos de tenis, frontón, concursos de dibujos, carreras de bicicletas y música, mucha música para los amantes del baile, bailes por la tarde y la noche, dos días de algaraza general.

No ha faltado la jota, y ha habido quienes se han atrevido con alguna danza antigua, como las que se han bailado en las procesiones de Nuestra Señora y San Roque delante de las peanas.

Ha habido misas mayores con sentidos panegíricos en honor de los santos patrones a cargo de un orador.

Ha aparecido la vieja fiesta agraria que sigue a la recolección y ha vuelto con todo lo que lleva consigo el mismo nombre de fiesta. ha sido un goce para el espíritu y el cuerpo.

No ha quedado atrás el paladar, y las pastas caseras, a las que aún queda quien sabe darles el gusto apropiado, no han faltado a la mesa familiar presidida por el delicioso y sabrosón asado de lechazo, que ha sido el rey de la fiesta, exceptuando aquellas mesas en que la farmacopea ha sido la reina.

No voy a ser tan incauto de cantar las excelencias del vino de la Ribera, plumas hay que de eso saben mucho, pero no me quedaré con las ganas de decir que los vinos de Pedrosa de Duero, tanto el tinto como el rosado tienen ganado por méritos propios la denominación de origen «Ribera del Duero», y cualquier vecino de Pedrosa podrá darles noticias, con pelos y señales, del mimo con que se cuidan las viñas, las madres cepas, que tan generosas se muestran con aquellos que se convierten en sacerdotes de un rito tan antiguo del que el mismo Noé fue un fiel oficiante, y que al mismísimo Lot le infundió tal fuerza y vigor en su vejez que por dos noches creyó que era el Rey de la Creación como bien dice la Biblia.

Con el corazón abierto y la mano extendida en señal de amistad y una sonrisa en los labios, han sido recibidos todos aquellos que nos han visitado y han sido partícipes de nuestro gozo y devoción a los santos patrones.

PEDROSA DE DUERO ANTE SU 260 ANIVERSARIO COMO VILLA

El próximo año de 1986, cumplirá Pedrosa de Duero su 260 aniversario como Villa independiente de Roa.

Inició su andadura como tal, el año de 1726 por Real Cédula del Rey Felipe V y fechada en Madrid dicho año.

Hay que insertar esta separación de una aldea de Roa, en la historia de España de finales del siglo XVII y principios del siglo XVIII, en que los vientos de la historia no eran nada favorables ni para la monarquía saliente, los Austrias ni la entrante, los Borbones, con su primer Rey Felipe V.

La situación económica y social no era nada boyante.

—Descenso de la población, guerras y enfermedad.

—Inmovilización de la tierra en manos de nobles y clero. Mayorazgos vinculados a perpetuidad en los nobles; manos muertas, propiedades innamovibles de la Iglesia.

—Las actividades productivas siguen constituyendo «oficios deshonrosos», y son la Administración, la Iglesia y las Milicias, las únicas salidas para los hidalgos.

—La burguesía aparece arruinada por la política económica de los Austrias.

—Las clases populares carecen de derechos políticos, como los burgueses.

Con la subida del precio del trigo, en Castilla aparece el hambre, la miseria aparece por el Reino, aumentan el bandidaje, la mendicidad y las revueltas. La hacienda queda bloqueada por las guerras, la bancarrota y los empréstitos, y ni todo el oro de las Américas alivia la situación. Suben los impuestos reales, que tienen que aguantar las clases populares e intermedias.

—La centralización borbónica, crea una nueva figura recaudatoria, el superintendente, al estilo de Francia.

—Las bolsas suenan a vacío, las del Rey, la nobleza y las de la Iglesia, y más aún después de una guerra civil como fue la guerra de Sucesión, que junto con las calamidades que ello conlleva, aparecen las de la naturaleza, sequía, peste y enfermedad.

Todas estas circunstancias, hacen que sean aprovechadas por las pequeñas comunidades rurales para separarse, judicial y eclesialmente, de aquellos a quienes tenían la obligación de prestar unos servicios, la mayoría de ellos onerosos, y a los que estaban sometidos por fruto de heredad o contrapartida de defensa en siglos anteriores.

—En 1723 termina la construcción de la Iglesia de Pedrosa de Duero, tal como lo manifiesta una inscripción del mismo templo, y dedicada a la Asunción de Nuestra Señora.

Era el señor de Roa y sus aldeas, el treceavo Conde de Siruela, don Antonio de Velasco y Cueva Toledo y Mendoza, que sigue las vicisitudes de su siglo, y como tal también es partícipe de la penuria y escasez general.

Que se sepa, es la primera vez que aplica el derecho que tiene de detener y poner preso a cualquier vecino de Guzmán, hasta que le sean pagadas las 28 fanegas de pan, la mitad en trigo y la mitad en cebada, por la renta de un censo perpetuo que tiene en Guzmán.

Pedrosa de Duero es la primera en aprovecharse de las circunstancias para separarse de Roa, y con sus 42 vecinos hace todo lo que está a su alcance para lograrlo.

Lo más importante era el dinero, y Pedrosa lo tenía. Entre todos juntan los 840 ducados que les piden por la separación.

Había en Pedrosa todos los elementos necesarios para llevar a cabo la separación; farmacia, panadería, escribano, regidor mayor, carnicería, todos aquellos servicios suficientes para empezar una andadura como Villa independiente.

No lo podemos asegurar, pero podríamos afirmar que dicha separación llevó consigo la añadidura de Duero, tal como reza el nombre.

No debió durar mucho el dinero en las arcas, ya que dos años después, aparece otra aldea de Roa que también se separa, tal es el caso de Anguix, que lo hace en el 1728 Curiosamente tampoco Anguix lleva el apellido de Roa.

Francesc-Xavier Miralles y Porcar

"NOCHES ESTELARES" DEL GRAN TEATRO

¡¡Mañana, viernes!! 11 Noche

Su cita con... GOLDIE HAWN y CHEVY CHASE

En la sensacional producción «Paramount», en Technicolor

"JUEGO PELIGROSO"

Un film delirantemente cómico con el «suspense» más divertido del año

—Doblada al español—

(No recomendada a menores de 14 años)

PRECIO UNICO ESPECIALISIMO:

Butaca 100 pesetas

MELGAR DE FERNAMENTAL

Fiestas que se fueron.- Final del Trofeo del Pisuerga.- Exposición de esmaltes

Un año más, con más pena que gloria, se fueron nuestras entrañables fiestas mayores La falta de concurrencia de carrozas en la tarde del día 14 de Agosto, llenó de pesimismo a cuantos se habían concentrado para presenciar con aquel júbilo festero de años atrás el desfile de carrozas en la plaza de España. Desfilaron las Peñas con sus orquestas y charangas, haciendo las delicias del público con la vistosidad característica de éstas y la carroza de las reinas de las mismas

La asistencia con las autoridades a la iglesia parroquial para la ofrenda de flores y frutos a la Patrona y canto de la Salve Popular, fue numerosa.

La afluencia de público ha rebosado al máximo, abarrotándose calles establecimientos, siendo insuficiente su amplitud para el aparcamiento de vehículos Esta gran concurrencia de gente a Melgar, es habitual en sábados y domingos debido a sus estupendas salas de fiestas, discotecas y basta red de establecimientos de hostelería.

Los festejos taurinos, dentro de lo que cabe en esta clase de espectáculos en el medio rural, han estado en general bastante bien y salió el público satisfecho. En la corrida del día 15 estuvo la plaza a media entrada; los días 13 y 17 a más de tres partes.

Las Peñas han sido una vez más, las protagonistas de las fiestas. Sin su participación y derroche de alegría y vistosidad festera para propios y extraños, éstas hubieran quedado muy monótonas Van mejorando cada año estas Peñas, tanto en organización como comportamiento. Feliticación a todas ellas.

FINAL DEL XCIII TROFEO DEL PISUERGA

El domingo 19 de Agosto a las 6 de la tarde, en el campo municipal «El Vivero» se celebró la final de esta edición futbolística entre los equipos del Atlético Burgalés y la S D Melgar.

La concurrencia de público a esta final del trofeo del Pisuerga era considerable y muy agradable la estancia dadas las inmejorables condiciones de este campo rodeado de arbolado y por tanto, sombreado en una tarde calurosa.

El desarrollo del primer tiempo estuvo bastante nivelado entre ambos equipos, terminando a un tanto.

En el segundo, no fue así, pues dominó claramente el Burgalés por cuatro a uno. Sin duda, los componentes del equipo melgarense no estaban en forma para este enfrentamiento después de una agetreada semana de fiestas que les había dejado agotados, y por tanto, fuera de rivalidad.

Se fue pues, este codiciado trofeo del Pisuerga a Burgos. Enhorabuena al equipo del Atlético Burgalés

EXPOSICION DE ESMALTES

Como estaba anunciado, del 12 al 17 de Agosto, en los salones de la Fundación «Rodríguez de Celis» de esta villa de Melgar ha permanecido abierta al público con una variada gama de obras de esmaltes sobre cobre y cerámica del artista de origen burgalés y emparentado con una familia muy estimada en esta localidad. D. José Luis Tobar.

Esta exposición según impresiones recogidas, ha constituido un verdadero éxito en cuanto a visitantes. Se han realizado estimables ventas de objetos expuestos y, su autor, satisfecho y muy agradecido a Melgar de Fernamental.

SEGUNDO MARTIN BARTOLOME

ANUNCIO

El Ayuntamiento de Poza de la Sal, en sesión ordinaria del día 9 de Agosto actual, acordó por mayoría, aprobar inicialmente las Normas Subsidiarias de Planeamiento de este Municipio y señalar un plazo de treinta días para posibles alegaciones.

Lo que se hace público para general conocimiento.

Poza de la Sal, 14 de Agosto de 1984. — EL ALCALDE-PRESIDENTE, José Luis Padrones Núñez.

M.C.D. 2018

Ante el Atlético Madrileño

EL SABADO, PRESENTACION DEL REAL BURGOS C. F.

Los juveniles del Real Madrid, viajan el domingo a Medina

Como se ha venido anunciando, el próximo sábado, a partir de las 8,15 de la tarde, el Real Burgos realizará su presentación oficial en «El Plantío». El rival elegido ha sido el Atlético Madrileño cuya pretemporada está resultando muy regular. Ante este partido, el «míster» local espera contar con su equipo de gala, aunque las lesiones siguen haciendo huella. La visita del filial del «Manzanares», no cabe duda, será una excelente piedra de atención para realizar un primer análisis de este Real Burgos ante la temporada 1984-85.

Por su parte, el Atlético Madrileño, en los compromisos veraniegos sigue sumando triunfos. El otro día, en el Trofeo del Olivo, se impuso por dos a cero al Linares. La agencia «Efe» nos dio cumplida cuenta del mismo. En el comentario se decía: «Soso partido el disputado por ambos equipos, aunque desde los últimos minutos de la primera parte el cuadro madrileño jugó mejor que su contrario. Dominó más el Atlético tuvo mejor asiento en el terreno de juego y sobre todo supo aprovechar la inferioridad numérica del Linares. El colegiado, expulsó a Martínez por agresión a Calles en el minuto sesenta y siete».

El filial del Atlético de Madrid jugó con: Ignacio; Avila, Mendiondo, Martínez, Juanín; Ruiz (Salva), Irigueros, Calles; Carmona, Miguel y Quique (Peiró).

EL JUVENIL DEL MADRID A MEDINA

El equipo juvenil del Real Madrid jugará el próximo domingo en Medina de Pomar contra el Alcázar. El encuentro está despertando mucho interés entre los buenos aficionados de esta zona burgalesa. Todo ultimado para que, el domingo, a las seis, ambos equipos ofrezcan un buen espectáculo.

La presencia del Real Madrid en Medina de Pomar, se ha gestionado con éxito por la Peña madridista, con sede en esta histórica ciudad. Un esfuerzo que ha culminado de forma brillante y positiva. Nuestra felicitación por llevar este espectáculo a tierra burgalesa.

En Medina de Pomar, se sabe vivir el fútbol y otros deportes. Recordemos que, recientemente, se ofrecieron sendos homenajes a Chus Pereda y al mismísimo seleccionador nacional de baloncesto, Díaz Miguel.

Total, para este fin de semana dos encuentros de relieve. El sábado, presentación del Real Burgos y, el domingo, los juveniles del Alcázar y Real Madrid, a escena.

FULBOL VERANIEGO

Triunfo del Boca Juniors sobre el Aston Villa (2 - 0)

Barcelona (Efe). — El Boca Juniors ha derrotado por 2-0 al Aston Villa, en partido correspondiente al tercer y cuarto puesto del XIX Torneo de fútbol «Joan Gamper», que se ha disputado esta noche, en el Nou Camp, ante unos 75.000 espectadores.

Goles:

1-0. Minuto 79. Mendoza, de un tiro en parábola.

2-0. Minuto 84. Morena, de cabeza.

TROFEO CIUDAD DE OVIEDO»

Oviedo (Efe). — El Osasuna ha vencido al Santander por 3-2 (3-1) en el segundo partido del IV Trofeo Ciudad de Oviedo, jugado esta tarde en el Carlos Tartiere, ante unos dos mil espectadores.

Goles:

0-1. Minuto 8. Cidón en remate de cabeza.

1-1. Minuto 11. Dioni, cabeceando un centro de Tirapu.

2-1. Minuto 26. Orejuela, de certero remate.

3-1. Minuto 42. Bayona, desde fuera del área.

3-2. Minuto 85. Cidón, al transformar un penalty.

El desenlace de este IV Trofeo Ciudad de Oviedo queda pendiente de lo que suceda mañana en el último encuentro entre Oviedo y Osasuna.

XIV TROFEO «CIUDAD DE ZARAGOZA»

Zaragoza (Efe). — El Videoton de Hungría se ha proclamado finalista del XIV Trofeo Ciudad de Zaragoza, al imponerse al conjunto organizador por penaltíes, dado que el tiempo reglamentario finalizó con empate a un gol. Al descansó se llegó sin que se moviera el marcador. Partido en el estadio de La Romareda ante unos 12.000 espectadores.

Goles:

1-0. Minuto 51. Amarilla cabecea un balón sobre Corchado, que marca desde cerca.

1-1. Minuto 74. Burcsa desde fuera del área, de potente disparo, tras dar el esférico en el poste izquierdo de la meta de Vitaller.

En la tanda de lanzamientos desde el punto de penalty y tras lanzar los cinco penaltíes reglamentarios y terminar con empate a tres, el triunfo del conjunto magyar lo determinó Hobarth I, al transformar el sexto lanzamiento y, por contra, fallar Ayneto el primero de la segunda serie del bando zaragocista.

EMPRESA DE MAQUINARIA AGRICOLA

NECESITA CUBRIR

TRES PLAZAS DE VENDEDORES

SE REQUIERE:

- Personas dispuestas a triunfar.
- Experiencia en ventas, mínimo cuatro años en el sector.
- Buenas aptitudes para las relaciones humanas
- Carnet de conducir y servicio militar cumplido.
- Incorporación inmediata.

SE OFRECE:

- Vehículos de la Empresa.
- Cursos de formación constantes.
- Promedio de ingresos mensuales de 150.000 pesetas (fijo + comisiones).

INTERESADOS ENVIAR «CURRICULUM VITAE» AL APARTADO 456. BURGOS

El fútbol, más lejos de los teleespectadores

SE QUIEREN OFRECER SOLAMENTE DIEZ PARTIDOS A ELEGIR DEL CALENDARIO

Madrid (Logos). — El primer contacto entre el Comité de la Liga profesional y Televisión Española, no ha podido ser más negativo. Después de una reunión larguísima en la que se presumía se harían propuestas concretas para el ofrecimiento de los partidos de fútbol por la pequeña pantalla, tuvo lugar una mini rueda de Prensa en la que nada se aclaró. Vaguedades e impresiciones fue todo lo que se comunicó. En bien de ustedes se las ahorramos. Lo importante, lo interesante y trascendente, es que todos terminaron por decir que no se había llegado a ningún acuerdo inmediato para resolver lo que todos esperan. La próxima reunión está convocada para el próximo lunes en Torrespaña. Nos figuramos que para seguir con el tira y afloja de un chalaneo millonario.

Está claro que la filtración habida sobre lo que la Liga profesional de fútbol quiere percibir por retransmitir dieciocho partidos, más el resumen dominical de Estudio Estadio mil millones de pesetas, ha levantado ronchas en un país en el que todos comenzamos a sensibilizarnos cuando nos hablan de miles de millones por esto y por lo otro, máxime cuando Televisión Española es deficitaria en su presupuesto y cada año nos cuesta a los españoles una cantidad ingente de millones de pesetas por despotricar de unos programas que nunca están en concordancia con lo que el público quiere ver.

PUNTOS DE VISTA OPUESTOS

Televisión española no quiere hacer más de mecenas. Lo que quiere contratar con la Liga Profesional es la retransmisión en directo de diez partidos de fútbol ni más ni menos Diez partidos de fútbol en una temporada, a elegir entre los más interesantes en cada momento, lo que no quiere es contraer la obligación de tener que «colar» un partido en cada campo de cada uno de los equipos que militan en Primera División En eso tienen razón ya que la experiencia que hemos sacado en temporadas anteriores no ha podido ser más negativa al ofrecer encuentros carentes de interés cuando en la misma jornada se jugaban partidos decisorios para la clasificación general.

Ahora bien, el fútbol, en su totalidad y con ello queremos decir todos los clubs de Primera, quieren beneficiarse de los millones que por los dos conceptos perfectamente identificados sacan El aporte de televisión y el montante de la publicidad estática. ¿Si solamente son diez los partidos televisados y los más interesantes, es decir, Barcelona, Real Madrid Athletic de Bilbao Valencia y quizás Sevilla qué beneficios sacaría un Santander Elche, Murcia Real Sociedad etc.? Lo que está claro es que si entran las cámaras en el Camp Nou, Bernabéu San Mamés, etc., no van a percibir un tanto por ciento de estos ingresos los clubs olvidados por Televisión española entre ellos el mismo Gijón que representa Vega Arango.

DE LA PUBLICIDAD

La pasada temporada Cepsa fue el «sponsor» que completó la exigencia de los clubs a percibir 635 millones de pesetas por su colaboración. Televisión Española aportó un poco más del cincuenta por ciento por aquello del Estudio Estadio, pero al final, a la hora del balance, han comprendido que han hecho muy mal negocio ya que las firmas publicitarias se retraían cuando Cepsa aparecía en pantalla como el patrocinador exclusivo del fútbol nacional Y no quieren que este año pase igual. De manera que tampoco quieren que haya exclusiva publicitaria en los partidos televisados. La publicidad la quieren controlar ellos mismos. El único que al parecer hizo negocio fue CEPSA.

NUEVO PRECIO

De los veintidós millones por partido televisado que pagaba Televisión Española, se quiere pasar a dieciséis La rebaja es muy considerable. Sentada esta premisa las diferencias para llegar a un acuerdo parecen tan lejanas como si se tratara de una galaxia. Mientras hablan, mientras discuten, mientra se ponen de acuerdo, la temporada ya se les ha echado encima y lo más cercano que se otea es la quinta o sexta jornada para que ustedes puedan sentarse cómodamente en sus casas para ver un partido de fútbol. A estas alturas ni siquiera se sabe si se podrá ofrecer un resumen de los encuentros en Estudio Estadio Lo único fijo es que el encuentro final del trofeo Ramón de Carranza le van a tener este fin de semana Don Manuel Irigoyen, presidente del Cádiz ha ido por libre, lo mismo que la Federación piensa hacer en cuanto se refiere a la selección nacional que es donde no tiene competencia el Comité de la Liga Profesional En fin esperemos a ver que da de sí la reunión del próximo lunes donde por supuesto no nos podrán volver a decir que solamente ha sido una toma de contacto. más de uno podría llegar a pensar que es un toma de pelo.

La Publicidad escrita, es la única que se puede volver a leer

Es la que ofrece

Diario de Burgos

junto a su gran difusión

Más Teléfonos en Burgos

Para que sea posible, algunos abonados pertenecientes a la Central de Gamonal, cambian de número.

Desde las 0 horas del miércoles, día 22 de agosto, y con motivo de la ampliación de 5.500 nuevas líneas en la Central de Arlanzón, se tiene previsto modificar la numeración de los teléfonos de algunos abonados de Burgos pertenecientes a la Central de Gamonal que pasan a depender de aquella.

La Compañía Telefónica ha dispuesto la oportuna información de este cambio, a través de un equipo automático de señal hablada para quienes intenten comunicarse utilizando el número antiguo con alguno de los abonados afectados, sin que las llamadas sean registradas en el contador de su teléfono.

Se recomienda a los abonados y usuarios tomen nota de los nuevos números telefónicos de más frecuente uso.

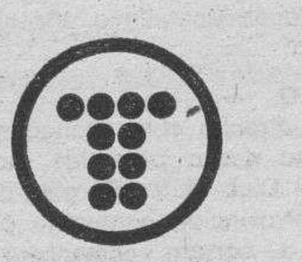

TELEFONICA

M.C.D. 2018

Para la temporada 1984-85

A CASI 12.000 MILLONES DE PESETAS SE ELEVAN LOS PRESUPUESTOS DE LOS CLUBS DE PRIMERA

Madrid (Colpisa). — A casi elevan los presupuestos de los 12.000 millones de pesetas se 18 clubs de Primera División para la próxima temporada que se iniciará el primer domingo de Septiembre. Aunque las fechas, por lo menos en la mitad de estos clubs, son oficiosas, confirman un incremento generalizado en dichos presupuestos con respecto a los del año pasado. El Real Madrid y el Barcelona, con casi 2.000 millones de pesetas de presupuesto cada uno, encabezan el «ranking» de los clubs de Primera División. Sus presupuestos vienen a suponer casi el 30 por ciento del resto de los otros dieciséis equipos de la máxima categoría del fútbol nacional.

El presupuesto previsto para la próxima temporada por los clubs de Primera División, cuyo total se aproxima a las deudas que se estiman arrastra el fútbol nacional, supone más del 10 por ciento de incremento con respecto de los del año anterior, y que fue de 10.500.000 millones de pesetas. La totalidad de los clubs de Primera División, según los datos aportados, incrementaron su presupuesto con el del año anterior, con la excepción de un equipo: la Real Sociedad, de San Sebastián. El equipo donostiarra, que este año no participará en torneo europeo alguno, decidió reducir este año su presupuesto en 10 millones de pesetas, con respecto al de la pasada temporada.

El Real Madrid y el Barcelona son los únicos equipos que superan los 1.000 millones de pesetas, el primero de ellos con 1980 y el segundo con 1980 el resto de los clubs de Primera División no alcanza la cifra de 1.000 millones y es el Atlético de Madrid quien más se aproxima, con 850 seguido del actual campeón, el Athletic de Bilbao con 770.

Valencia y Valladolid, con 650 y 397 millones de pesetas son los clubs que mayor incremento registran en sus presupuestos de esta temporada con respecto a los del año pasado. El Valencia es uno de los clubs más endeudados de Primera División, con más de 1.100 millones de Ptas mientras, el Valladolid ha incrementado su presupuesto ya que esta temporada participará en la Copa de la UEFA Es la primera vez en su historia que el equipo vallisoletano disputa un torneo continental.

Los recién ascendidos a Primera División: Rácing de Santander, Hércules y Elche, son los equipos, por el contrario, con los presupuestos más bajos de la categoría: 250, 279 y 298, respectivamente. La pasada temporada, con 200 millones de presupuesto, el Málaga fue el equipo que menos presupuesto tuvo.

Los días 1 y 2 de Septiembre

CONCENTRACION MOTORISTA A NIVEL NACIONAL

Será organizada por el Real Moto Club Burgalés

El Real Moto Club Burgalés está desarrollando una intensa campaña deportiva en estos meses de verano y, después de llevar a efecto numerosas pruebas en las provincias de Palencia y Burgos, emprende ahora la organización de la 3.ª Concentración Motorista Nacional que tendrá lugar en nuestra ciudad durante los días 1 y 2 del próximo mes de Septiembre.

Esta 3.ª Concentración Motorista Nacional se llevará a efecto con el mismo ánimo con que el Real Moto Club Burgalés anició la primera edición en la que logró una participación de cerca de 400 personas y un señaladísimo éxito de organización. La segunda Edición se llevó a efecto el pasado año y en ella quedó demostrado el prestigio alcanzado por el Club burgalés en este tipo de actividad deportiva que tiene como principal motivación el reunir en convivencia a los que están inmersos en el mundillo del motociclismo a los que se da a conocer las características de nuestra ciudad en lo que se refiere al Arte, Museos. Historia, Cultura, Costumbres Tradicionales y Gastronomía.

El Real Moto Club Burgalés nos ruega hagamos saber a los motoristas burgaleses que deseen participar en esta concentración. que pueden realizar su inscripción desde esta misma fecha y a partir de las seis y media de la tarde en la Secretaría del Club.

Diremos que para la realización de este acontecimiento deportivo-cultural. el Real Moto Club Burgalés cuenta ya con la colaboración e incondicional apoyo del Excmo. Ayuntamiento de Burgos que, entre otras cosas, ha puesto a disposición de la organización el espacio necesario para que los participantes puedan acampar en el camping de «Fuentes Blancas». Igualmente la Caja de Ahorros del Círculo Católico de Obreros ha demostrado el enorme interés que siente hacia estos actos de tanta trascendencia concediendo su apoyo a la organización, apoyo que ésta recibe igualmente por parte de la firma multinacional «Repsol».

DEPORTE EN LA PROVINCIA

Exito en el festival de pelota celebrado en Barbadillo del Pez

El domingo, pruebas de motocross y varios campeonatos de bolos

Se ha disputado con éxito el festival de pelota, que tuvo como marco el frontón ubicado en Barbadillo del Pez. La pareja formada por Terín y Tejedor perdieron ante Fleta y Martínez (18-22).

Diego y Fernan jugaron contra Fernando y Gonzalo. Triunfo para los segundos por (16-22). El último partido fue la gran final con la clasificación de las parejas clasificadas. Al término de un partido muy competido se impuso la pareja Fleta-Martínez (22-20). Este festival fue patrocinado por el Ayuntamiento de Barbadillo del Pez, con la organización de la Federación Burgalesa de Pelota.

SIGUEN LOS CAMPEONATOS DE BOLOS

El domingo día 26, en las boleras «El Pedrero», de la localidad de «Tres Tablones», organizado por el presidente de la bolera, se celebrará el campeonato nacional de juveniles e infantiles, en el que tomarán parte los dos primeros jugadores clasificados en cada una de las categorías en el campeonato provincial.

En la bolera de Qintana de los Prados, de la modalidad de «pasabolos», tendrá lugar el campeonato también «nacional», de «veteranos», en el que tomarán parte siete jugadores, cuatro de la categoría A y tres de la categoría B.

En ambos campeonatos estos jugadores, competirán con jugadores de las federaciones Castellana, Vizcaína, Alavesa, Cántabra y Burgalesa.

MOTO CROSS EN VILLARIEZO

El día 26 de Agosto, en el circuito «Las Blangueras» de Villariezo se disputará una nueva pruebade motocross, bajo la organización del Club Motor Burgos, dentro del IV Trofeo Diputación Provincial, puntuable para el campeonato provincial. La carrera comenzará a las seis de la tarde para las categorías senior y junior (segundo y tercer año, respectivamente).

Lea siempre
Diario de Burgos
BURGOS
es
cosa
nuestra

CICLISMO

GRAN DESPLIEGUE DE TELEVISION PARA LOS CAMPEONATOS DEL MUNDO

Barcelona (Europa Press). — Ante la próxima celebración de los Campeonatos Mundiales de ciclismo, cuyas pruebas se celebrarán entre el 27 de Agosto y el 2 de Septiembre, en el velódromo de Horta y en el circuito de Montjuich y en el que participarán 21 países, TVE en Cataluña, desde su centro de producción de Sant Cugat ha programado una serie de servicios técnicos con conexiones en directo y resúmenes de hora y media diaria.

Al frente de la operación figuran el jefe del Gabinete técnico de TVE (Cataluña) Miquel Bonastre, el jefe de los servicios técnicos Manuel Escorza y el jefe de los servicios de ingeniería técnica, Trinidad Martínez, con la realización de Juan Manuel Marino.

Las pruebas del Mundial de ciclismo se cubrirán con dos unidades móviles provistas de 4 cámaras cada una más una unidad auxiliar y una unidad móvil de grabación, constituyendo los enlaces con el Tibidado en cuatro vías, más dos de regreso, con lo que podrán cubrirse simultáneamente los unilaterales y multilaterales que se envíen en las distintas conexiones nacionales y extranjeras.

Un circuito telefónico llamado 4 hilos pondrá en comunicación interna a las unidades con el control central a efectos de realización y técnica, poniendo a disposición de los 37 comentaristas acreditados de distintos medios de radio y televisión una oficina de televisión y un estudio para emisiones.

ESPACIOS INFORMATIVOS

Desde el lunes 27 de Agosto al viernes 31 TVE-Cataluña ofrecerá un resumen de 30 minutos a las 23,45 horas por la primera cadena, una retransmisión en directo desde las 18,30 a 19,30 horas todos los días, excepto el viernes en que será de 19 a 21 horas la habitual información en los programas deportivos «L'Esportiu de la tarde», «Telediario» y «Teledeporte». El sábado 1 de Septiembre no hay competición y el domingo 2 se ofrecerán conexiones en directo durante la mañana. Hasta las primeras horas de la tarde con información en telediario.

Además de TVE, siete televisiones extranjeras cubrirán las retransmisiones: SBC (EE. UU.), Antena Dos (Francia), NOS (Holanda), SRG (Checoslovaquia), TSI (Suiza), RTBF (Bélgica) y DR (Alemania Federal), con más de 600 periodistas acreditados y 37 comentaristas de radio y televisión.

Hasta el momento la lista de países participantes en dichos campeonatos mundiales de ciclismo se eleva a 21: Alemania Federal, Suecia, URSS, Japón, Irlanda, Gran Bretaña, Colombia, China, Checoslovaquia, Canadá, Bélgica, Holanda, Dinamarca, Nrouega, Nueva Zelanda, Liedchtentein, Luxemburgo, Austria, Israel, Francia y España.

EL BARCELONA, GANADOR DEL TORNEO JUAN GAMPER

Barcelona (Efe). — El Barcelona ha sido el ganador del XIX Torneo Juan Gamper, al derrotar en la final por 3-1 al Bayern Munich, en partido disputado esta noche en el «Nou Camp» ante más de 80.000 espectadores.

Al descanso se llegó con el resultado de 2-0.

Arbitro: El colegiado castellano Lamo Castillo.

GOLES

1-0, minuto 9. Carrasco, de fuerte disparo.

2-0, minuto 26. Carrasco, de cabeza.

3-0, minuto 46. Calderer, tras recoger un rechace del portero.

3-1, minuto 53. Wohlfahrt, tras un fallo defensivo.

La renta de dos goles obtenida en el primer período ha permitido al Barcelona vencer al Bayern Munich y adjudicarse el XIX Juan Gamper que se ha saldado con una recaudación de 118 millones de pesetas.

Además de los dos goles de Carrasco, el equipo azulgrana dispuso de distintas ocasiones para marcar, entre ellas una buena jugada de Rojo, Archibald y Miguelí que este último lanzó fuera, por poco, y un tiro raso de bolea del ariete escocés que despejó Aumann con apuros.

Centro
de formación profesional de
1° grado y de 2° grado
"Academia Ballester"
ESPECIALIDADES PELUQUERIA Y ESTETICA
«Comunica»
Que está abierta la reserva de matrícula para
el curso 1984-85 de F.P.1 y de F.P.2
INFORMACION e INSCRIPCIONES:
Centro de formación profesional
ACADEMIA BALLESTER
c/ Vitoria, 19-2° (telf. 20 8750) y
c/ Luis Rodriguez Arango, s/n (La Castellana)

M.C.D. 2018

LOS EQUIPOS DE PRIMERA DIVISION

El Málaga, a consolidar la permanencia

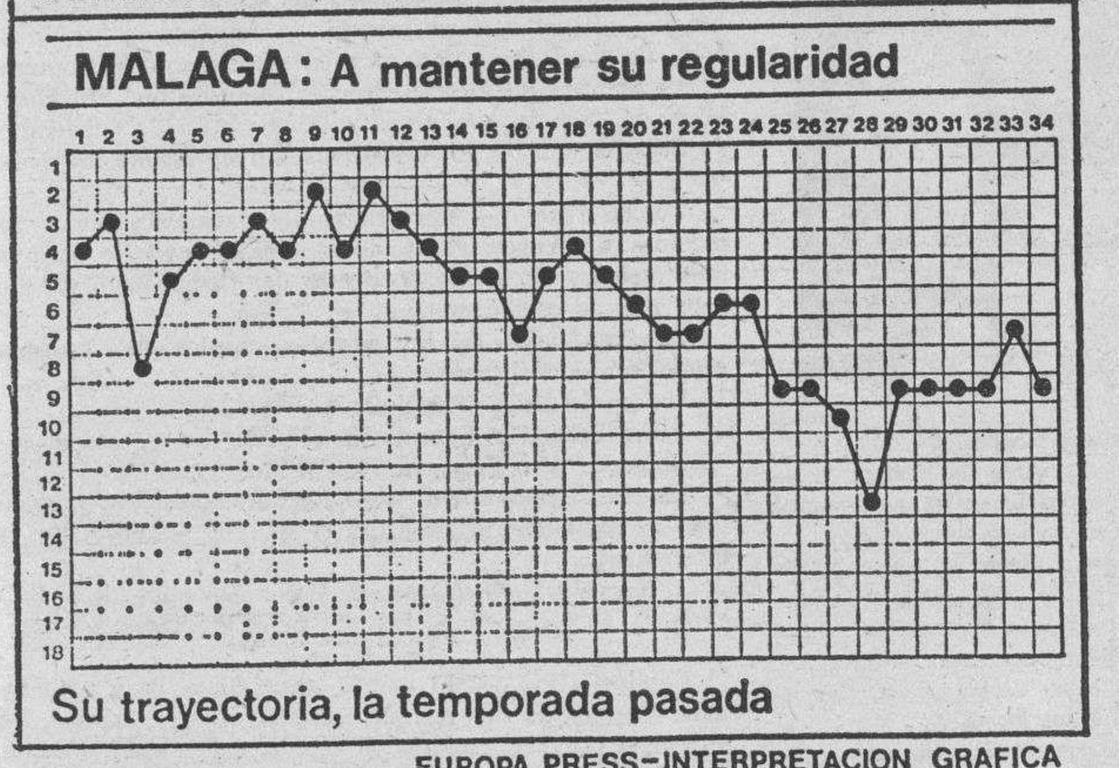

EUROPA PRESS-INTERPRETACION GRAFICA

Málaga (Efe). — Veintiséis jugadores componen la plantilla del Málaga para la temporada 1984-85.

Porteros: Fernando, Gallardo y Toni.

Defensas: Muñoz Pérez, Brescia, Castro, Popó, Hierro I, Hierro II, Ernesto Añón.

Centrocampistas: Martín, Albisbeascoechea (Albis), Regenhardt, Canillas, Recio, Zambrano, Juan Carlos y Rivas.

Delanteros: Totó, Gabis, José, Ramos, Micanovic, Sesolo y Tello.

Burgueña, que fichó por el Elche, Macho que se enroló en el Avilés, Rodríguez, que firmó por el Cartagena, Urdaci, fichado por el Logroñés y Mané, que firmó por el Coruña, son bajas.

Micanovic procedente del Salamanca, Tello, del Granada, Zambrano, del Huelva, Sesolo, del Serette, Gallardo del Atlético Malagueño Añón, del Atlético Malagueño, Toni, del Antequerano, Rivas, del Antequerano, Ramos del Atlético Malagueño Gabi, del Atlético Malagueño, son altas.

El yugoslavo Micanovic ha declarado a «Efe»: «Me ilusiona seguir jugando en España y en Primera División. Por ello acepté venir a Málaga Considero que puedo ser útil al equipo en mi puesto ideal, que es de hombre de área».

El malagueño Tello nacido en Vélez-Málaga: «De siempre me ilusionó jugar en el Málaga. Tras mis experiencias en el Betis y en el Granada, quiero ganarme en el Málaga un puesto en el equipo y demostrar mi valía».

El centrocampista Zambrano «Elegí al Málaga porque no quería salir de Andalucía y por ser un equipo de Primera División, donde creo que podré tener oportunidades de demostrar que puedo triunfar. En el Huelva, estaba ya muy visto y deseaba cambiar de aires».

Sesolo, joven delantero procedente del Servette suizo «Debo tener paciencia y aprender, mucho y aprisa para optar a un puesto en el primer equipo del Málaga, la tierra de mi madre, lo que supone para mí un reto muy importante. Confío en no defraudar y para ello espero tener las oportunidades necesarias».

OBJETIVO SEGUIR EN PRIMERA DIVISION

«Nuestro objetivo en esta temporada no debe ser otro que buscar la consolidación en Primera División, con una buena y austera administración y un rendimiento regular en lo deportivo.

El Málaga es un equipo que tiene como objetivo estar en Primera División y por ello los técnicos y jugadores conocen que también habrá premios especiales por el puesto en la tabla.

No queremos perder la cabeza ni llevarnos por la euforia y seguiremos trabajando por el camino de la realidad En cuanto a los socios, el pasado año conseguimos 18.500 y quizás este año podamos superar la cifra.

El Málaga seguirá trabajando en la cantera de jugadores y técnicos, ya que a Benítez le hemos ofrecido la renovación por tres o cuatro años, pues hay que dar margen al trabajo y a la acción a medio plazo».

Antonio Fernández Benítez comienza su cuarta temporada como entrenador del Málaga, consiguiendo un récord en la historia del club, pues nadie había permanecido tanto tiempo como entrenador

«En estos tres años se ha trabajado fuerte y duro, con gran responsabilidad. Se ha hecho un trabajo de equipo y los resultados han sido satisfactorios.

«En cuanto al calendario liguero —añade Benítez—, hay que aceptarlo tal como ha caído, ya que todos tenemos que jugar contra todos y no importa mucho el principio».

Para Benítez, los jugadores tienen un buen tono físico entrega, dedicación y honradez profesional, y declara que no le gustaría tener a ningún jugador con contrato retenido. «Ni al futbolista tapoco le gustaría», recalca.

Las localidades en La Rosaleda son de 45.000 espectadores.

La pasada teporada puede haber arrojado un superávit de unos 26 millones de Ptas. pero se está a expensas de una auditoría que el club está llevando a cabo.

Para la campaña próxima se han incrementado los precios en un 16 por ciento. menos los del fondo y los infantiles.

BALONCESTO

PRIMERA DERROTA ESPAÑOLA EN EL EUROPEO JUNIOR

Katrineholm (Suecia) (Efe). Yugoslavia ha vencido a España por 103-85 en partido de la cuarta jornada de la primera fase, del grupo B, por el XI Campeonato de Europa de baloncesto, de categoría junior.

Se llegó a la mitad del encuentro con un resultado muy favorable para Yugoslavia 55-34.

¿HUELGA DE FUTBOLISTAS EN LOS COMIENZOS DE LA TEMPORADA?

Madrid (Efe). — La Asociación de Futbolistas Españoles (AFE), ha convocado para el próximo lunes una asamblea extraordinaria, en donde el tema principal será someter a votación la posibilidad de una huelga para los comienzos del Campeonato Nacional de Liga.

Tras la última asamblea general de la AFE que se realizó en el mes de Mayo, los futbolistas acordaron dar un plazo que concluía el 27 de Agosto, para que sus representantes tuvieran oportunidad de negociar todas sus reivindicaciones, ya que en caso contrario estudiarían la huelga a principios de temporada, como medida de fuerza para solucionar sus problemas.

El plazo ha concluído y la asamblea extraordinaria ha sido convocada para el próximo lunes, a las cuatro de la tarde con el siguiente orden del día:

1. — Informe sobre Hacienda, ordenanza laboral, Seguridad Social y convenio colectivo.
2. — Informe sobre la aprobación de los estatutos de la Liga de fútbol profesional y la exclusión de los futbolistas de los mismos.
3. — Deudas de los jugadores.
4. — Elecciones a cargos federativos.
5. — Ruegos y preguntas.

Sobre los dos primeros puntos, José López coordinador general de la AFE, manifestó a «Efe»: «Seguimos en la misma situación que en el mes de Mayo, es decir, sin haber solucionado nada y, lo que es peor, se envió al presidente del Gobierno una carta en donde se le expresaba nuestra problemática y que ha contestado. Los asociados ya tienen la información oportuna y sabrán qué decisión tomar, pero desde luego no puede ser más negativa».

LAS DEUDAS SIGUEN SIENDO CONTROVERTIDAS

Para el 10 de Septiembre se realizará en la Magistratura de Trabajo el juicio entre la AFE y los clubs de fútbol, como consecuencia de la demanda de conflicto colectivo, que presentó el sindicato de los futbolistas contra los clubs.

El capítulo de las deudas sigue siendo controvertido para José López: «La fórmula adoptada por la Federación fue increible y nefasta para los jugadores. Actualmente hay jugadores que siguen insistiendo en que no les pagan lo que se les debe. Este tema debe estudiarse muy en profundidad y que los jugadores adopten una postura en común para lo sucesivo».

En cuanto a las elecciones de cargos federativos y la representación que tendrán los futbolistas en el nuevo pleno federativo, José López ha indicado: «La representación que nos han dado es ridícula y por lo tanto vamos a discutir tres posturas, presentar un candidato los futbolistas a la presidencia, elegir la lista de jugadores que nos representarían en el pleno o no elegirla y de esta manera mostrar nuestra disconformidad. Esta es la postura más factible que se adopte».

Por último y sobre la posibilidad de la huelga, el coordinador general de la AFE ha indicado: «Serán los futbolistas los que tengan la última palabra».

Los jugadores ya han mantenido diversas reuniones en sus respectivos clubs y hay un gran interés por su parte para acudir a Madrid y explicar sus opiniones. La Junta directiva de la AFE se reunirá el mismo lunes por la mañana y llevará una propuesta concreta a sus afiliados.

NUEVOS RECORDS MUNDIALES EN LOS JUEGOS DE LA AMISTAD

Moscú (Efe). — Resultados de los partidos de baloncesto correspondientes a la ronda preliminar de los Juegos de la Amistad-84, disputados hoy:

HOMBRES:

Bulgaria, 73; Finlandia, 71 (37-36, prórroga: 67-67); Suecia, 114; Argelia, 48 (59-27). Polonia, 119; Marruecos, 42 (71-18).

MUJERES:

Bulgaria, 79; Finlandia, 62 (41-29).

Cuba, 82; Hungría, 73 (36-36).

RECORD MUNDIAL EN 200 METROS, FLY ING STAR

Moscú (Efe). — El ciclista de Alemania Oriental, Lutz Hesslich ha establecido hoy un nuevo récord del Mundo en pista cubierta, en la modalidad de 200 metros Flying Star, al recorrer la distancia en 10.021 segundos dentro de los Juegos de la Amistad-84 que se están disputando en Moscú .

Hesslich, medalla de oro en los Juegos de 1980 y dos veces campeón del Mundo, ha batido la anterior plusmarca mundial que estaba en posesión desde 1982 del soviético Sergei Kopylhy, con un registro de 10.249 segundos.

RESULTADOS DE CICLISMO

Moscú (Efe). — Resultados de las pruebas de ciclismo que se han disputado hoy, correspondientes a los Juegos de la Amistad-84, que se están celebrando en Moscú.

Final de velocidad, hombres (200 metros):

Lutz Hesslich (GDR) vence a Sergei Kopilov (URSS), por 2-0 (10.30 y 10,20 segundos).

Competición para tercer y cuarto puesto:

Bratislav Shustr (Tch), vence a Andrzei Michalak (Pol.), por 2-0 (11,64 y 11,12 segundos).

50 kilómetros, carrera por puntos, hombres:

1.—Miklos Somodi (Hun.) 81 puntos.

2.—Martín Penc (Tch.), 77 puntos.

3.—Ivan Romanov ,(URSS) 73 puntos.

4.000 metros persecución por equipos, final:

R. Democrática Alemana dio alcance a la Unión Soviética.

HARINAS VILLAQUIRAN

NUEVA EMPRESA

LUIS CARBAJO Y CIA., S. L.

(ANTES ACHIRICA HERMANOS, S. A.)

Comunica a sus amigos agricultores que, puestas las instalaciones a punto, ha reanudado sus actividades esperando nos pasen ofertas de trigo.

TELFS: VILLAQUIRAN 16 11 99

PALENCIA 988 - 72 39 35

M.C.D. 2018

Saporta: «Nací directivo»

«El Mundial - 82 me costó salud y disgustos.- Soy féliz en mi soltería»

Lleva cuarenta años en España y aún no ha aprendido a pronunciar la «erre». Es de origen judío y algunos le llaman la «máquina de hacer dinero». El, Raimundo Saporta, se autodefine como «eterno segundón soltero empedernido, fiel, nacido para directivo».

Nos recibe en su despacho de la Federación Española de Baloncesto. Llega con prisas y se disculpa del breve retraso antes de comunicarnos «Tenemos poco tiempo; me aguardan para una reunión» Y abrimos el fuego inquisitivo con el tema del Mundial de Baloncesto de 1986 que se celebrará en nuestro país.

—El Mundial ya ha iniciado su andadura. El Comité Organizador está contratando la publicidad y los derechos de televisión para todo el Mundo Estamos a punto de fijar las seis o siete sedes Barcelona tendrá las semifinales y Madrid la final.

—Con la experiencia de «España 82» resultará más fácil de organizar, ¿no?

—Creemos que sí, es posible incluso que logremos sacar caudales para promocionar el baloncesto. Tenemos un buen nivel y hay que aspirar a conservarlo, como poc

«EL MUNDIAL ME COSTO SALUD Y DISGUSTOS»

—Usted es bastante culpable de la buena salud de nuestro baloncesto, ¿verdad?

—No (convencido). He trabajado como era mi obligación y me han salido bien las cosas, pero no conozco ningún directivo que meta canastas (con rotundidad).

Raimundo Saporta Namiás, nació en París hace 57 años Hijo de padre español, de origen judío y madre francesa. Vino a España cuando tenía 14 años, escapando con su familia de la persecución desencadenada por los nazis. Realizó el Bachillerato —únicos estudios que ha cursado— en el Liceo Francés. Comenzó a trabajar de directivo a los 15 años, en sucolegio: «Ellos jugaban y yo compré mi primer balón a plazos. Me encargaba de pintar el campo y de prepararlo todo, pero nunca he jugado ni practicado ningún deporte. A veces pienso que nací para directivo».

—Estamos en el punto de equilibrio, dos años después del Mundial de Fútbol y dos antes del de Baloncesto, ¿cómo recuerda el primero que usted vivió tan intensamente?

—Con satisfacción. Decían que las sedes no iban a estar listas a tiempo, que si la torre de televisión tampoco Por otra parte me costó salud y disgustos, ya sabe usted que no cobré ni un duro.

«FELIZ CON MI SOLTERIA»

—¿Quiere eso decir que es usted rico?

—Claro que no, pero mis necesidades son poco relevantes y tengo bastante con mi sueldo de relaciones públicas del Banco Exterior de España. Si hubiera cobrado poco por el Mundial dirían que me lo había llevado por otro lado y si mucho, que vaya abuso.

—¿Qué fue lo más triste de aquel Mundial?

—Que España no se clasificara en buen puesto, eso deslució todo nuestro trabajo.

—Usted lo pasó muy mal, hubo quien dijo que se había vuelto loco y cosas por el estilo

—(Se ríe). Eso fue una mentira. ¿Usted cree que estoy loco? Sí tuve, eso es verdad, un desgaste de salud como consecuencia del «stress» y de tantas preocupaciones. Tuve que irme a descansar unos días a una clínica suiza.

Raimundo Saporta es el decano de nuestros dirigentes deportivos. El mismo día que cumplió 21 años fue nombrado miembro de la Federación Española de Baloncesto. Poco después lo contrató Santiago Bernabéu para el Real Madrid y fue su mano derecha durante 27 años. Además, fue elegido presidente de la Federación Internacional de Baloncesto (FIBA) y ocupó la presidencia del club «merengue» a la muerte de Bernabéu.

Saporta, a pesar de todo, dice «Siempre he sido el número dos; soy consciente de mis limitaciones. Por otra parte tampoco he aspirado nunca a nada, me he dejado llevar por la vida. El poder, la popularidad, no me han interesado nunca».

«CELOSO DE MI VIDA PRIVADA»

—No es eso precisamente lo que dicen de usted sus detractores, le acusan de ser «una máquina de hacer dinero», un tanto mafioso

—Algunos han dicho eso, pero yo nunca lo he dicho de mí. De todas formas, ha sido siempre mi trabajo y me alegra saber que lo hice bien. Respecto a lo de mafioso, (duda antes de seguir), pues, un directivo tiene que saberse mover entre telones, hay que negociar, pactar

El secreto mejor guardado de Raimundo Saporta es el de su vida privada. Se saben pocas cosas de él que no sean referidas al deporte. Vive con su anciana madre y ambos van cada verano a veranear a una clínica suiza.

—Su vida debe ser muy interesante cuando una conocida editorial le daba un cheque en blanco por sus memorias.

—Eso no es del todo cierto (rápidamente, antes de que terminemos nuestra consideración). No pienso escribir mis memorias, en primer lugar porque no creo que interesen a nadie y en segundo lugar porque las cosas íntimas son para uno, nada más.

—Eso del interés debería decirlo el público, usted va de modesto, parece ser. Como todo hombre prominente tiene usted tantos enemigos como amigos, le han acusado de homosexual

—(Pone gesto de contrariedad). Le ruego que hablemos de deporte, eso son tonterías. Mi vida es mía y no tiene que interesarle a nadie

—¿Es usted un hombre feliz?

—Sí, pero tengo mis problemas, como todo el mundo. Hago lo que quiero y me gusta lo que hago, la felicidad debe ser algo muy parecido.

—¿Seguirá soltero?

—Ya estoy acostumbrado a mi soltería, soy feliz así. Vivo con mi madre y me siento muy a gusto. Por favor, hablemos de deporte.

—Lo siento don Raimundo, pero me interesa el hombre total, no sólo el directivo. (Se resigna y seguimos charlando).

—¿La mayor satisfacción de mi vida?, vivir situaciones únicas, conocer muchas personas importantes Es con mucho, lo mejor de toda mi vida.

«NO TENGO VICIOS»

—Choca bastante que un hombre que ha vivido los entretelones del deporte no haya nunca practicado ninguno

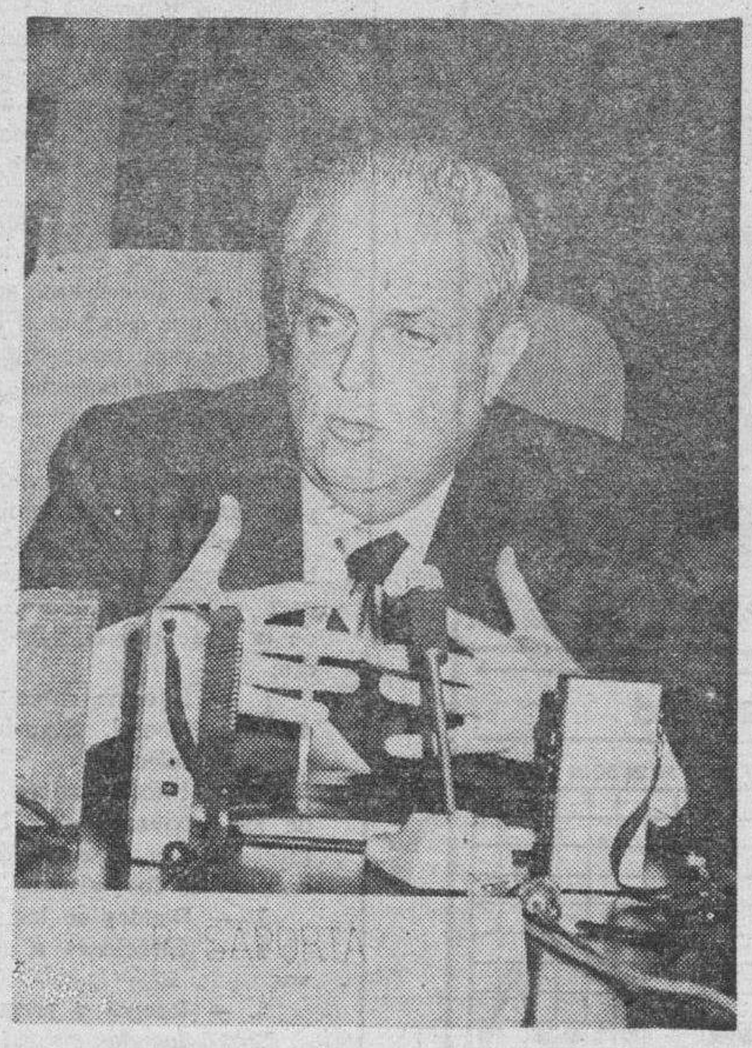

—Es cierto, pero qué le voy a hacer. Mi único ejercicio es caminar todos los días un buen trecho para combatir la vida sedentaria y tantas horas de despacho; ahora rondaré los 100 kilos.

—También tiene usted fama de dormilón

—Me gusta la cama pero no duermo mucho, una cosa es dormir y otra estar en la cama. Pienso bastante cuando estoy relajado en el lecho, pero duermo lo normal.

—¿Es usted hijo único?

—No, tengo un hermano que vive en París, es periodista y dirige una revista de corte intelectual; nos vemos a menudo y nos llevamos bastante bien.

—¿Qué hace en su tiempo libre?

—Me gusta mucho ir al cine y al teatro, pero mi debilidad es leer biografías.

—Es usted un hombre mesurado, no bebe, no fuma, ¿cuál es su vicio secreto?

—No tengo, si acaso el deporte, ha sido mi gran droga. Estoy contento de haber estado siempre cerca de la juventud, de haber sabido captar el afecto de los jugadores.

Raimundo Saporta vuelve una y otra vez al tema deportivo. Se escapa de las preguntas de doble filo con astucia. Es un hombre tímido aunque seguro de sí. Es el «sapo» —quizá por lo misterioso y celoso de sus asuntos— para sus enemigos y «el tío Raimundo» para sus amigos. Es, desde luego, el más veterano de nuestros dirigentes y tal vez el más entendido.

CHEMAX
(SERVICIOS ESPECIALES EFE)

BALONCESTO

DIFICILISIMA SITUACION EN EL C. B. TIZONA

¿Qué va a pasar con el Tizona? Esta es la pregunta que circula con insistencia entre los aficionados al baloncesto. Su situación, en estos momentos, es dificilísima cuando el tiempo se ha echado encima. Esa es la realidad. Un grupo de jugadores —los únicos que siguen en plantilla— buscan el «milagro» y esperan algunas aportaciones económicas para poder salir en Primera División «B».

El momento es gravísimo, pero su esperanza todavía no se perdió. Según nuestras noticias, el próximo lunes, quieren comenzar los entrenamientos mientras esperan ayudas económicas. «No renunciaremos a la categoría», manifestó un jugador, lamentándose de esta situación producida. Es triste, muy triste. Claro que la realidad impera y gestiones realizadas se han ido al traste. Los González, Félix, Ramón y Miguel Ausín continúan su caminar incansable. Desde estas líneas únicamente podemos animarles, colocar en un cuadro, con matrícula de honor, su cariño por este Club. Su amor por el baloncesto. Ellos sólo quieren jugar y están haciendo «el más difícil todavía». El Club Baloncesto Tizona en dificilísimo momento. Es una realidad palpable y una gran pena. Al final, un grupo de jugadores con la presencia del entrenador al frente del equipo ¡como en los viejos tiempos! Sinceramente, el Tizona, su historia, los millones gastados, sacrificios e ilusiones, no merecen este delicado momento. No nos engañemos. El Tizona ha quedado roto en mil pedazos. De la euforia al desánimo, aunque quede una tibia luz en esa antorcha de quienes siguen dando el «do de pecho». Mucha suerte y ojalá se produzca el «milagro».

• NOTICIARIO DEPORTIVO •

Barcelona (Europa Press). — A las 23,30 horas de ayer se recibió una llamada anónima en las dependencias del F. C. Barcelona, en la que se amenazaba con la explosión de un artefacto colocado en una tribuna. En ese momento se jugaba un partido de fútbol del torneo «Joan Gamper».

Según se informó a Europa Press la Policía Nacional logró averiguar quién era el autor de la llamada anónima, que responde a las iniciales R. M. M., de 49 años, vecino de Hospitalet de Llobregat, que fue detenido posteriormente.

— • —

Hamburgo (RFA) (Efe) — Una anciana alemana de 70 años de edad, cuyo nombre desea mantener en el anonimato, ha donado medio millón de marcos (unos 30 millones de pesetas) al Club Deportivo Hamburgo

Un portavoz del club alemán, cuyo equipo profesional de fútbol consiguió el pasado año el vicecampeonato y el título Liguero en las dos anteriores temporadas, señaló hoy que la dama alemana tiene intención de ceder toda su fortuna al equipo cuando fallezca

El dinero cedido por la anciana no pasará, sin embargo, a las arcas del equipo profesional de fútbol, sino que irá a parar a la fundación Paul Hauenschild que se dedica a financiar a los equipos juveniles y amateur del Hamburgo.

La mecenas deportiva jugó en los años treinta en el equipo femenino de balonmano del Club Deportivo Hamburgo, al igual que su marido, ya fallecido, y su único hijo, que murió hace unos años en accidente de helicóptero.

La anciana justificó su decisión diciendo que «El Hamburgo ha llenado a mi familia de momentos de felicidad y yo deseaba mostrar mi agradecimiento de alguna manera».

— • —

Toledo (Efe). — Las selecciones nacionales junior femeninas de Yugoslavia y de la Unión Soviética son ya semifinalistas del grupo A, dentro del Campeonato de Europa que se está disputando en Toledo.

Los resultados de los partidos jugados hoy en este grupo son los siguientes:

Unión Soviética, 81; Polonia, 64 (42-32).

Yugoslavia, 66; Suecia, 59 (27-25).

Bulgaria, 65; Francia, 54 (28-32).

La clasificación final, tras la quinta jornada disputada hoy, correspondiente al grupo A de este Campeonato es la siguiente:

1, Yugoslavia, 10 puntos; 2, Unión Soviética, 9; 3, Bulgaria, 8; 4, Suecia, 7; 5, Polonia, 6; 6, Francia, 5.

— • —

Londres (Efe). — El tenista sueco Bjorn Borg y su esposa Mariana se divorciarán «en un futuro próximo», ha informado hoy, en Londres su representante Mark McCormack.

El cinco veces campeón de Wimbledon y seis de Roland Garros se casó hace cuatro años con Mariana Simionescu en el país natal de ésta Rumania y en los últimos tiempos habían circulado rumores sobre problemas en la pareja.

Borg, de 28 años, aparentemente está en pleno idilio con una compatriota suya, Jannicke Bjorling, una muchacha de 17 años, con quien habría pasado unas vacaciones en las islas Hawaii.

Según informó McCormack la decisión de divorciarse ha sido tomada de «mutuo acuerdo» y los trámites legales se iniciarán en Montecarlo, en donde la pareja tiene su casa.

Mariana, cuatro años más joven que Borg, tuvo problemas renales a partir de 1981 y después de su recuperación comenzaron a hablar de tener hijos, según decían los rumores.

Sin embargo, poco tiempo después estos planes cambiaron radicalmente de dirección, pues el matrimonio Borg pasaba por momentos difíciles.

Bjorn Borg, conocido como «el hombre de hielo», debido a su frío temperamento dentro y fuera de las pistas, se calcula que ha ganado unos 40 millones de dólares —unos 6.600.000.000 de pesetas— en su carrera como tenista profesional.

TENIS

Hungría, último obstáculo para la selección española

Marbella (Málaga) (Efe). — España tendrá que superar sólo a Hungría para entrar de nuevo en la élite mundial que disputa la Copa Davis, de tenis. Del 28 al 30 de Septiembre en Budapest, los húngaros y los españoles competirán por lograr el ascenso al grupo de honor.

Para este encuentro, último de la fase de calificación en el grupo B, de la zona europea, Manuel Santana, capitán-seleccionador del equipo hispano, contará con los mismos jugadores que resolvieron favorablemente las tres eliminatorias anteriores frente a Argelia, Holanda e Irlanda.

Juan Aguilera, Juan Bautista Avendaño, Sergio Casal y Emilio Sánchez-Vicario integrarán el cuarteto base, con David de Miguel, Jorge Bardou y Alberto Tous como reservas, para una posible sustitución.

Santana, que sigue cuidadosamente las actuaciones de sus seleccionados en los torneos que están disputando, es optimista ante el encuentro contra Hungría.

«Creo que tenemos bastantes posibilidades de sacar la eliminatoria adelante, a pesar de que, seguramente, jugaremos en pista rápida. Nuestros jugadores están muy ilusionados y con fe en la victoria Pero, en cualquier caso, es una eliminatoria a cara o cruz».

M.C.D. 2018

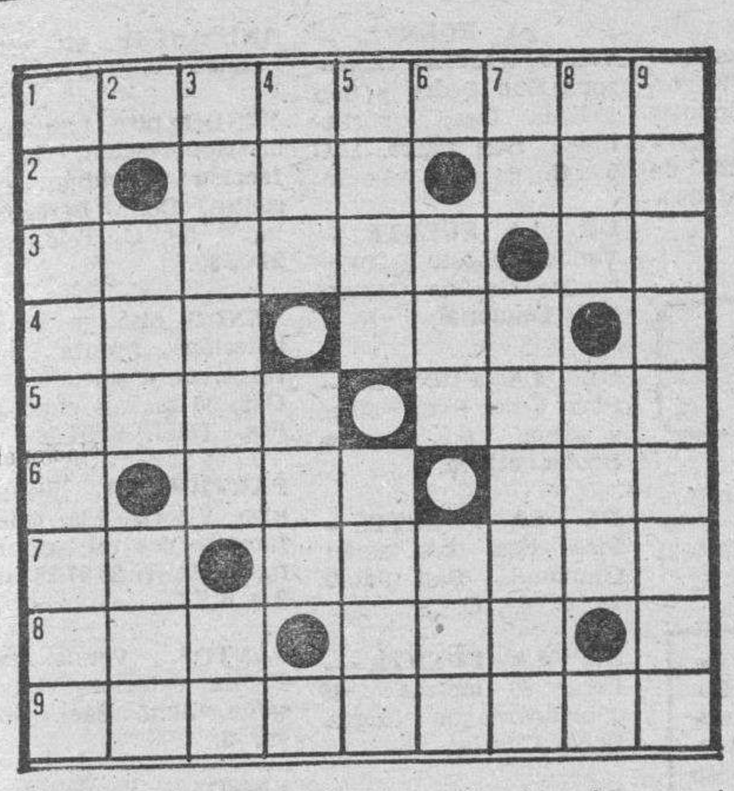

HORIZONTALES. — 1. Rozadura sobre el casco de la caballería. — 2. Cincuenta. Lirio. Juego de naipes. 3. Oficina donde se hace un trabajo manual. (al rev. y repetido) Sumo Pontífice. — 4. (al rev.) Me moveré de un lugar a otro Catedral Vocal. — 5. Ciervo domesticable de los países septentrionales. (al rev.) Tejido. 6. Cien. Amarro. (al rev.) Pimiento. — 7. Voz de mando (al rev.) No nacido naturalmente. — 8. Composición que se toca o canta entre dos. Gasta. Consonante. 9. Vacilante.

VERTICALES. — 1. Pelea. — 2. Mil. Trabaje la tierra con cierto instrumento. (al rev.) Punto cardinal 3. (al rev.) Anillo o argolla de colgadura o correa. Lengua provenzal. — 4. Nombre de varón. Autillo. Vocal. — 5. Campeones. (al rev.) Señal de duelo exterior por la muerte de un ser querido. — 6. Quinientos. Culpada. Agarradera — 7. (al rev.) Sueño. Dan su parecer. — 8. Calle. Abertura en el interior del pan. Consonante. — 9. El que ha obtenido derecho a un empleo.

Solución al anterior:

HORIZONALES — 1. Terminado. — 2. O. uaT. Sor. — 3. raesaP. Si. — 4. moD. Bes. G. — 5. elaV. Rabí. — 6. N. Sir. Ton. — 7. Ti. Sibila. — 8. Asa. soR. R. — 9. Salvajada.

VERTICALES. — 1. Tormentas. — 2. E. aoL. Isa. 3. Ruedas. Al. — 4. Mas. Vis. V. — 5. ítaB. Risa.— 6. N. Per. Boj. — 7. As. Sátira. — 8. Dos. Bol. D.— 9. Originará.

JEROGLIFICO

¿Quiere mucho a su novia?

Solución al anterior: Cansado

Y VA DE CUENTO...

PSICOLOGO

Un taxista recogió a tres médicos que salían de una convención. Los pasajeros que estaban algo animados, apostaron con el chófer a que no era capaz de averiguar cuál de ellos era psiquiatra.

—No se ofendan —explicó el conductor—. A mí eso me tiene sin cuidado.

—¿Por qué? —inquieró al punto uno de los galenos.

—Usted es el psiquiatra —respondió el taxista.

Y ganó la apuesta.

DIBUJOS CON SIETE ERRORES

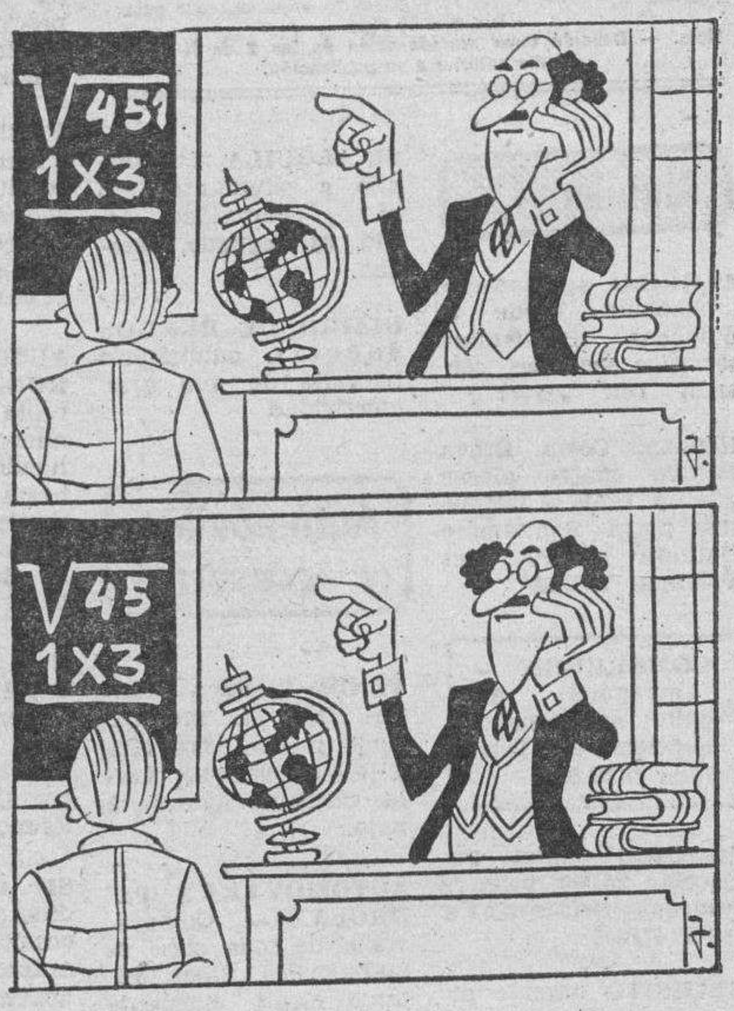

Solución al anterior:

1. Nube. — 2. Nube. — 3. Rama. — 4. Rama. — 5. Rama. — 6. Piedra. — 7. Montaña.

ANUNCIOS GENERALES CLASIFICADOS

Los anuncios de esta Sección se reciben de 8,30 a 20,30 en DIARIO DE BURGOS (c. S. Pedro Cardeña, 34), de 9,30 a 14 y de 16,30 a 19,30 en TAGRA (c. Vitoria, 13) Teléf.: 268375 y 202852 y en Agencias de Publicidad. — Precio 30 Ptas. milímetro anchura columna. Mínimo 30 m/m. En recuadro.

Nota. — Deberán tener entrada antes de las 2 de la tarde del día anterior a su publicación.

Laboral

OFICINA DE EMPLEO

Servicio gratuito de ofertas de trabajo efectuado con datos proporcionados por el Instituto Nacional de Empleo (INEM). Más información, en la Oficina de Empleo, calle San Pablo, 8, Burgos.

Cocinero oficial primera, 36.049. — Calderero, oficial primera. 36.048 — Mecánicos Diesel, oficial primera con carnet de conducir clase D. 36.038 — Viajante, 35.968. Viajante, 35.913 — Técnico Papelero Contramaestre de producción. 35.232.

ANUNCIESE EN ESTA SECCION, SE SORPRENDERA DE SUS RESULTADOS

Inmobiliaria

VENTA DE NAVES

DESDE 324 M²

En Ctra. Madrid-Irún, Km. 244

CONSTRUCCION INMEJORABLE
LLAVE EN MANO
PRECIO SIN COMPETENCIA

INFORMACION:

NAVES INDUSTRIALES BURGALESAS, S.A.

Madrid, 17-bajo-Tel. 237087-215260-BURGOS

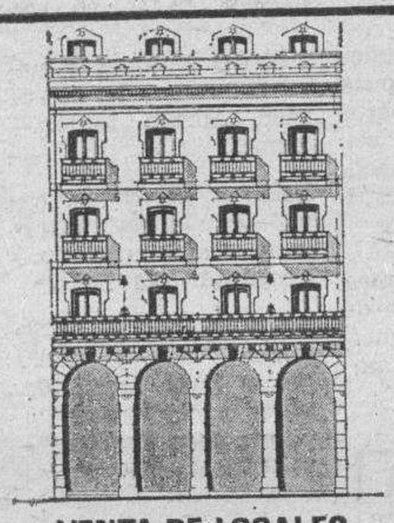

VENTA DE LOCALES COMERCIALES EN LA PLAZA MAYOR DE BURGOS

En el Pasaje Peatonal de Plaza Mayor a Sombrerería, con entradas y salidas por ambas calles.

MAXIMAS FACILIDADES DE PAGO

JERCONSA
EMPRESA CONSTRUCTORA

Pl. Sto. Domingo de Guzmán, 7- 2º - Tel. 236655

INMOBILIARIA ROJO

Venta de pisos, chalets, fincas rústicas y urbanas zona Norte de Burgos.

Telf. 10 01 12 Villarcayo (Burgos)

MIPEM, S. A.

CONSTRUCCIONES, REFORMAS, REPARACIONES DE TEJADOS, SERVICIOS Y FACHADAS

Disponemos de los profesionales que Vd. necesita, albañiles, pintores, escayolistas, fontaneros y todos los concernientes en el ramo de la construcción, para la Capital y Provincia.

Consúltenos.

C/. Madrid, núm. 11, bajo (BURGOS)
TELEFONO 20-20-20

Motor

OCASION

LAND-ROVER, seminuevos Mod. 88 y 109, con la garantía del Servicio Oficial los encontrará en:

VICAUTO

Polígono Ntra. Sra. de los Angeles
Telf.: 988/72 00 50 PALENCIA

VENDO

BULTACO FRONTERA

MK 11, 370 c.c.
Como nueva. 2.000 kilómetros
TELEFONO: 26 06 90.
Verla: Cardenal Aguirre, 2, bajo

Servicios

SI PRECISA MUEBLES DE OFICINA O DESPACHO.

VISITE TAGRA c/ Vitoria, 13 Y SE SORPRENDERA DE LAS OPORTUNIDADES

SEX - SHOP

- Venta y cambio de vídeos y películas Super 8.
- Proyección de vídeos en cabinas individuales
- Revistas y gran variedad en artículos de importación

Calle Hospital Militar 3 (junto Plaza Vega) BURGOS

También servimos a domicilio.
Abierto de 10 a 23 horas.
Teléfono (947) 20 24 11
(Domingos y festivos inclusive)

Varios

HISPANIA SEGUROS

ANGEL GONZALEZ ALVAREZ

C/. Trinas, 10, 1.º izquierda
BURGOS

Comunica a clientes y público en general, que el nuevo teléfono de estas oficinas es el:

26 65 76

- REPRODUCCION DE PLANOS
- FOTOCOPIAS
- PLASTIFICADOS

Al momento en:

TAGRA

Vitoria, 13 - BURGOS

NUESTROS TELEFONOS:

ADMINISTRACION 26 83 75
26 57 68
ADM. DELEGADA 20 28 25

Si quiere anunciarse en esta Sección, diríjase a nuestra Administración, Agencia de Publicidad o al corresponsal de DIARIO DE BURGOS en su localidad.

ANUNCIOS EN ESTA SECCION

M.C.D. 2018

Se reciben de 8,30 a 20,30 en DIARIO DE BURGOS (c. S. Pedro Cardeña, 34), de 9,30 a 14 y de 16,30 a 19,30 en TAGRA (c. Vitoria, 13) Teléfs.: 268375 y 202852, y en Agencias de Publicidad. — Precio: 120 Ptas. hasta 10 palabras, cada palabra más 12 Ptas.
Nota. — Deberán tener entrada antes de las 2 de la tarde del día anterior a su publicación.

Alquileres

ALQUILO apartamento amueblado desde 2.ª quincena Septiembre servicios centrales, céntrico. Telf 205477

ROSAS, Costa Brava estudio cuatro plazas piscina, tenis. 2 kilómetros playa. Septiembre Octubre. 35.000 mes Teléfono 228248

COMARRUGA — (Tarragona) Alquilo apartamento Septiembre Teléfono 20 33 89

ALQUILO chalet Peñíscola, 22.000 primera quincena Septiembre (964) 471645

NECESITO urgente piso en alquiler o compra en Aranda Duero Telf 947-100329

DE LA FUENTE. — Arriendo naves industriales de 500 650 metros cuadrados Villalonquéjar agua luz teléfono, oficinas San Pablo, 12, C, 6.º C.

ALQUILO chalets, apartamentos, baratos, Torrevieja, Benidorm (Alicante). Concepción, 12. Teléf. 20 17 71 (6 a 8,30).

ALQUILO piso amueblado, económico. San Cosme, 16, 2.º, décima.

ALQUILO piso amueblado, amplio, confortable, zona Residencia Sanitaria. — Teléfono: 26 32 88.

SE ALQUILA piso amueblado, precio económico. Avisos 267313.

SE BUSCA casa de pueblo, zona Trespaderne, en alquiler. Teléfono 23 97 55

ALQUILO piso céntrico, servicios centrales, teléfono 20 53 69.

BENIDORM Alquiler estudios apartamentos, quincenas, semanas Rentapart Telf. (965) 854000

ALQUILAMOS oficina, en Avda Cid. 3. Muy comercial Telf. 200041

SE ALQUILA piso amplio, a estudiantes, sin gastos comunidad. Av. Cid, 82, segundo, derecha.

DIARIO DE BURGOS soporte publicitario burgalés de una gran efectividad.

Automóviles y accesorios

VENDO Bultaco Frontera MK-11, 370 c.c como nueva. 2.000 Km. Teléfono: 26 06 90. Verla: Cardenal Aguirre, 2, bajo.

AUTOMOVILES PEDROSA. — Compraventa de toda clase de automóviles Stock mínimo ciento cincuenta vehículos para que usted pueda elegir Garantizados Facilidades hasta 24 meses Teléfonos 22 77 07 y 22 77 67

ALQUILER sin conductor Coches nuevos todas las marcas «Servi Auto» Sanjurjo, 9 Telf 22 27 15

EUROCASION, vende vehículos todas las marcas y modelos revisados y garantizados en todo el ámbito nacional Facilidades hasta 24 meses Trabado. S. L., concesionario oficial Citroen Carretera Madrid kilómetro 234 y Sanz Pastor 6

PIEZAS usadas Todauto Vitoria 169 entrada por calle Lavaderos Telf 237950

AUTOMOVILES Gamonal vende a precios de verdadera ocasión varios Diesel: R-12-TS y Familiar: R-14-TS R-5, varios 150 4 y 5 velocidades y todos los modelos nacionales revisados y garantizados Facilidades Teléfono 22 38 14

OCASION Fiat 128 Mercedes 206 Avia 3.500 Renault 17 Ope Manta Land Rove diesel Opel Cadet Simca 1.200 Renaul 16, Peugeot 204 Peugeo 304 Renault 6 Dausui 100 Wolkswagen Wolf moto Honda 750 Honda 900 Informes Romaniega Telf 503609 Fuentespina.

COMPRUEBELO en Automóviles de Ocasión Ducar tenemos siempre las últimas marcas y precios de verdadera ocasión Arzobispo de Castro, 7.

FAUNDEZ, S. L., alquiler de coches sin conductor Diesel y gasolina Buenas condiciones Calle Molino Salinas s/n Teléfonos 22 00 64 - 23 63 38.

AUTOMOVILES VARONA. — Compraventa de automóviles nuevos y usados y vehículos comerciales hasta 5.500 kilos Garantizados mínima entrada Facilidades hasta 36 meses Madrid 17 Teléfono 23 70 87

R-18 DIESEL. Foro Capri. Talbot Samba Peugeot 504 R-12 GTL R-5. Fiesta Todauto Vitoria, 169 Entrada por C/ Lavaderos Teléfono 23 79 50

SI QUIERE ahorrar dinero su vehículo de ocasión le espera en Automóviles Vicente López Pisones. 40 Teléfono 20 96 67

AUTOMOVILES CARRO Más de 100 coches donde elegir garantizados y 36 meses de financiación Pisones, n.º 5 Telf 207523

SE VENDE Chrysler 180 diesel en buen estado Teléfono 263658.

VENDO 124, 127, R-6 teléfono 21 64 01.

SE VENDE Seat 600 barato, teléf. 22 49 06 Llamar de 4 a 8.

VENDO Seat-127 LS BU-C y Seat-600-D. - Buen estado, económicos Teléf. 22 88 64

OCASION, vendo varios 600 D y E, 4-L, R-7 R-12, R-8, Seat 1.500 Diesel, Land Rover, como nuevo, Simca 1.000 y 1.200, Ford Fiesta furgoneta AK-400 y C-8. Precios rebajados Desde 25.000 pesetas Talleres Arnáiz, Legión Española, 6, teléfono 20 87 68.

VENDO 124, familiar, buen estado, 150.000. Teléfono 239509.

FURGONETAS Ebro y Avia, de ocasión, buenas matrículas. Excelente estado. Magníficos precios S. A. IVAUTO. Calle Alcalde Fernando Dancausa, n.º 46 Polígono Industrial Gamonal-Villimar. Teléfono: 23 02 50.

FURGONETAS Mercedes de ocasión varios modelos. Muy buen estado. Precios desde 400.000 pesetas S. A. IVAUTO Calle Alcalde Fernando Dancausa núm. 46. Polígono Industrial Gamonal-Villimar. Teléfono 23 02 50.

ANUNCIESE en esta Sección

VENDO 600 y moto «Ossa», 250 c. c., todo terreno. Teléf. 20 21 92, 29 00 79.

VENDO Renault 5-TS de particular a particular. 350.000 pesetas. Pozo Seco, 13, 1.º, teléfono 26 26 09.

VENDO Citroen GS, 100.000 pesetas. Teléfono 20 18 69.

PARTICULAR a particular, vendo R-5. Teléfono 20 98 99.

OCASION, CX, toda prueba, impecable, con extras, es vende, económico. General Dávila, 5, 3.º, B, tardes.

LOS RESULTADOS reconocen la eficacia de la Publicidad en Diario de Burgos

Colocaciones

NECESITO chica, cuidar niño, en Gamonal, Polígono G-9, llamar tardes teléf. 23 41 91.

NECESITO chica responsable, para matrimonio con niño, sepa cocina Llamar teléfono: 23 21 63.

SE NECESITA vendedor a comisión para maquinaria y aperos agrícolas, se ofrece coche y dietas. Agrícola Ayala, calle Madrid núm. 21. — Burgos.

SE NECESITA chica para Madrid, mayor de 20 años, con informes Buen sueldo. Teléfono 21 89 66.

SE NECESITA chica interna con experiencia, tiene compañera Teléfono 202439, mañanas.

SE NECESITA señora mayor, limpieza casa cuidar niño. Horario convenir. Teléf. 21 37 41

SE NECESITA chica responsable y sabiendo cocina, presentarse de 3 a 5. Julio Sáez de la Hoya, núm. 5, 7.º D

SE NECESITA chica, externa. Teléf 22 27 07

SE NECESITA chica externa. Tel. 265719.

SE NECESITAN 2 chicas para servir en Madrid. Llamar al 204462 (9 a 12 y 3 a 6).

SEÑORA mayor, necesita interna, para compañía y hacer las tareas de la casa. Teléfono 20 66 25.

SE NECESITA chica para cuidar niños, 2 días a la semana, de 9 a 6 tarde. Teléfono: 23 77 91.

SE NECESITA chica para Barcelona, bien retribuída. Teléfono: 21 89 34.

SE OFRECE tornero industrial, especializado. Teléfono 20 94 22.

MATRIMONIO solo, necesita chica fija o externa, de 25 a 40 años. Sanjurjo, 15, 11.º B, de 12 a 2.

SE NECESITAN oficiales marmolistas, para obra en Burgos. Empresa de Mármoles Alejandrino Sanz Martín. Teléf. 29 17 25, de Valladolid. (INEM 090-5910-36.973).

Compras y ventas

SE LIQUIDAN estanterías metálicas. Teléfonos (94) 4121999; 4126066

SE VENDEN cachorros perro Boxer de pura raza Informes Teléfonos 200547 200548

VENDO cámara carnicería, albañilería, con puerta. Telf. 22 65 54 (horas comercio).

VENDO baterías completas, como nuevas para 2.000 gallinas. — Teléfono 39 53 76.

VENDO 6 puertas interiores viviendas. Teléfono 26 94 39.

COMPRO televisión blanco y negro. Calvario, 20, 2.º, derecha. Tardes.

VENDO ropa confección-mercería, por cese negocio. Teléf. 20 94 85.

VENDO hurones y perros bracos e hispanier. Adrián Miñón.— Zumel.

VENDO perros de caza, económicos. Informes, Cardeñajimeno.— Preguntar por Luis.

VENDO perra perdiguera, año y medio, grifón para jabalí, dos años, excelentes ejemplares, muy baratos. — 21 24 24.

Enseñanzas

SELECTIVIDAD. — Ejercicios Comunes y de Optativas Vitoria 19 4.º Telf 226075

ESTUDIO arte, clases de dibujo, pintura, solfeo, guitarra. Calle San Juan, 20. Teléfono 20 98 93.

Financieras

CREDITOS personales con garantía hipotecaria a 3 y 10 años. calle Madrid, 21, 1.º Izquierda Telf 23 06 54

CREDITOS oficiales industria, comercio, servicios. «hipotecas» pisos. locales fincas «préstamos» personales Gestoría Pardo Calleja 23 24 75

CREDICENTRO. — Compramos letras por ventas de inmuebles 25 32 17 - 33 32 82. Valladolid.

Fincas

SE VENDE piso, en calle Madrid, 38, tercero, reformado salón, 3 dormitorios aseo y cocina y trastero. Razón en calle Madrid 30 5.º B.

DE LA FUENTE. — Vendo, traspaso tienda, zona San Pedro y San Felices. Gran oportunidad. San Pablo, 12,C 6.º C.

DE LA FUENTE. — Vendo puesto frutería en Galería Comercial. Gamonal.

DE LA FUENTE. — Piso Villa Pilar, cinco y salón, dos garajes. Buena altura.

DE LA FUENTE. — Pisos dos, tres, salón. Gamonal. San Pablo, 12, C, 6.º, C.

DE LA FUENTE. — Local 80 metros, 30 doblados, agua, fuerza Pablo Casals.

DE LA FUENTE. — Estupendo local 145 m doblable, carretera Poza.

DE LA FUENTE. — Casa individual, céntrica, planta, piso patio, 2.650.0000 pesetas.

DE LA FUENTE — Vendo, permuto pisos en Villa Maravillas San Pablo, 12 C 6.º

DE LA FUENTE. — Piso Jerez, tres, salón grande, servicentrales, cocina amueblada.

DE LA FUENTE. — Chalet Castellana, dos plantas, desván, cochera. 420 metros

DE LA FUENTE. — Piso nuevo, tres, salón garaje, cocina amueblada. Capiscol. San Pablo. 12-C. 6.º C

DE LA FUENTE — Local 40 m. Cuarteles Calle Vitoria. ¡Negocio!

DE LA FUENTE. — Local 25-50 m. Plaza Lavaderos.

ROJO. — Casa en Hontomín. 2 plantas buen estado. Teléfono 100112.

ROJO. — Quintana de Valdivielso, casa tres plantas, perfecto estado. Telf 100112

ROJO. — Valdenoceda casona, buen estado junto carretera, finca regadío 4 Has. Teléfono 100112.

ROJO. — Quecedo de Valdivielso, amplio y original chalet, con 1 Ha. terreno regadío Telf. 100112.

ROJO. — Pisos varios en Villarcayo, Medina Espinosa, Trespaderne Telf 100112

VENDO amplia buhardilla céntrica. 3 habitaciones, cocina y aseo Telf 239368

VENDO fabulosas lonjas de 12 a 100 metros cuadrados. Calle Vitoria, esquina, calle Santiago. Teléf. 207089

VENDO pisos y garajes, en Gamonal, subvencionados. Buen precio. Teléfono 207089.

VENDO pisos céntricos, muy económicos Teléfono 20 70 89.

SE VENDE chalet, 18 Km. de Burgos. Teléfono 22 01 72 ó 20 50 73

APARTAMENTO nuevo, Avda. Cid, 70, precio construcción 1981.— Teléf. 983-29 28 49.

ANUNCIESE en esta Sección

VENDO piso tres habitaciones-salón, calefacción individual, sin gastos, Doña Bereguela, 4, 5.º, C. Teléfono: 21 95 30.

VENDO piso en construcción, pronta entrega, muy soleado En G-9, 90 metros cuadrados. Teléf. 23 94 58.

PARTICULAR, vende piso, Vitoria, 139, calefacción central, reformado, teléf. 23 97 28. de 3 a 6.

SANTOS. Vendo piso Vigón, exterior cinco, salón, Julio Sáez Hoya, 8.

SANTOS. Vendo piso segundo, Santa Clara, 95 m. 2.250.000 Infórmese.

SANTOS Reyes Católicos, soleado, tres salón, calefacción central. Buen precio.

SANTOS. Piso Santa Cruz, calefacción central, cuatro salón, baños, terraza, soleado.

SANTOS. Plaza Vega, cuarto, soleado, exterior, 7 habitaciones, calefacción individual

SANTOS. Parque Avenidas, soleado, tres, salón, calefacción central 5.000 comunidad.

SANTOS. Melchor Prieto, tercero, soleado, tres, salón. 2.000.000 Gran oportunidad

SANTOS. Piso cuarteles, exterior, cuatro, salón, situación calle Vitoria. Calefacción individual.

SANTOS Vendo apartamentos, calle Vitoria San Pedro Cardeña, dos salón.

SANTOS. Locales 35 m doblados, precio garaje. Parque Avenidas. 22 87 54.

SANTOS. Piso Puente Gasset, cuatro salón inmejorables condiciones 22 87 54

SANTOS. Padre Arámburu, 88 m., dos salón, distribuidor grande. Infórmese.

CAFE Bar vendo traspaso, nuevo céntrico barato Telf 230837

CASAS, fincas, chalets compro no importa estado, discreción total. Interesados escribir apartado de Correos 813 Bilbao, señor González

VENDO piso, cocina amueblada y calefacción individual Francisco Salinas, 48. Teléfono 20 91 39.

VENDO piso, Avenida Casa la Vega, 29, 1.º, D 21 47 70.

SE VENDEN 2 pisos, segundo y tercero a estrenar, precio por los dos: 3.900.000 pesetas, en Carretera Logroño, núm. 116 Comunidad: 1.000 pesetas mes. Informes: Calle Vitoria, núm. 60, 8.º, C, de 3 a 6 de la tarde.

VENDO piso buena situación, calle Segovia, núm. 4, 1.º, teléf. 22 25 92.

VENDO piso, totalmente reformado, céntrico, comunidad 200 pesetas. Teléf. 21 35 48.

Diario de Burgos

A NUESTROS SUSCRIPTORES

Los suscriptores que deseen recibir "Diario de Burgos" en sus vacaciones fuera del lugar de residencia habitual, rogamos RELLENEN Y ENVIEN CON LA SUFICIENTE ANTELACION este boletín.

Señas donde lo recibe actualmente:
Nombre ..... Suscriptor n.º .....
Dirección .....
Ciudad ..... Provincia .....

Señas donde desea recibirlo:
A partir del día .....
hasta el día ..... o nuevo aviso
Dirección .....
Ciudad ..... Provincia .....

Rogamos que el presente boletín sea enviado a nuestra Administración, calle San Pedro Cardeña, 34 - 09002 - BURGOS

ANUNCIOS EN ESTA SECCION

Si quiere anunciarse en esta Sección, diríjase a nuestra Administración, Agencia de Publicidad o al corresponsal de DIARIO DE BURGOS en su localidad.

M.C.D. 2018

Fincas

VENDO piso o alquilo, por temporada, calle Santa Bárbara, 20. Teléfono 22 91 82.

VENDO tercer piso, con peluquería de señoras o sólo, con o sin muebles, en calle Vitoria, 188. Teléfono: 23 85 46 (9,30 a 11 noche).

VENDO lonja, 67 metros cuadrados, buenas condiciones. Teléfono: 22 10 25.

COMPRO buhardilla en buen estado. Ofertas 22 80 72, mañanas.

VENDO apartamento, servicios centrales. garaje. Petronila Casado. Teléf. 22 14 83.

VENDO piso. Barato. Reciente construcción Tres habitaciones. Pequeña entrada y resto sobre 25.000 pesetas mes. Céntrico Informes: calle Madrid, 17 2.º, B.

VENDO piso, barato, 3 habitaciones. Exterior. Nueva construcción Entrada 300 000 pesetas. resto cómodas mensualidades. Informes: horas de 1 a 2 y 7 a 8. Parque San Francisco, 6, bajo. izquierda.

MAGDA GONZALEZ. Agente Propiedad Inmobiliaria. Teléfono: 21 39 54. Santander. n.º 6.

MAGDA GONZALEZ. Apartamento Soria - Dos. salón. Nuevo Servicentrales. Garaje. Segundo.

MAGDA GONZALEZ. Santa Bárbara Tres, salón. Calefacción. Cocina montada. Tercero.

MAGDA GONZALEZ. Apartamento Cardenal Segura. Estrenar. Dos sala. Calefacción. Económico.

MAGDA GONZALEZ. Francisco Salinas. Económico. Suelos parquet ideal matrimonio solo

MAGDA GONZALEZ. Julio Sáez Hoya. Cuatro, sala, dos baños. Calefacción.

MAGDA GONZALEZ. Calera. Tres. salón cocina, baño. calefacción trastero Amplio.

MAGDA GONZALEZ. Santa Agueda. 75 metros. Entrada inmediata. Ideal almacén.

MAGDA GONZALEZ Juan XXIII. Tres, salón, cocina amueblada Baño, soleado.

MAGDA GONZALEZ Alba Tormes. Amplísimo. Cuatro dormitorios salón. Trastero Garaje

MAGDA GONZALEZ San Roque. Cuatro. salón, cocina. baño. Calefacción central.

MAGDA GONZALEZ Cid Totalmente exterior. Soleado. Tres, salón, sin gastos.

MAGDA GONZALEZ. Pablo Casals. Estrenar 80 planta, 25 entreplanta. Estupendo.

MAGDA GONZALEZ Plaza San Julián Dos salón, cocina, baño trastero.

MAGDA GONZALEZ. General Vigón. Cuatro sala. Dos baños, cocina amueblada.

MAGDA GONZALEZ. Fincas San Medel. distintos tamaños, precios diversos usos.

MAGDA GONZALEZ. Santa Bárbara Tres. sala, cocina montada Baño, tercero.

MAGDA GONZALEZ. San Agustín. Quinto, dos, salón. terraza, trastero. Calefacción.

SE VENDE piso, económico, General Mola, 17, portería.

VENDO piso. Teléfono 20 67 97 (Llamar desde las 6 tarde).

PRIGO. Luis Alberdi, tres, salón, terrazas, servicentrales, soleado. Económico. 5.714.

PRIGO Finca San Medel, cercada, refugio, pozo y frutales. 5.698.

PRIGO. — Vivar Cid. Maravilloso chalet, dos plantas. Precio convenir. 5.691.

PRIGO. Luis Alberdi, 100 metros, garaje, nuevo, cocina amueblada. 5.589.

PRIGO. Precioso piso, zona Alfareros, cuatro dormitorios, sexto, exterior. 5.524.

PRIGO. Calera, cuatro, salón, exterior, mínimos gastos. 2.500.000. Oportunidad. 5.453.

PRIGO. — Calle León. Magnífico apartamento, calefacción central. Precio 1.850.000. 5.305.

PRIGO. Doña Berenguela, calefacción individual, seminuevo, cuatro, salón. Infórmese.— 5.303.

PRIGO. Fuentecillas. Magnífico piso, cuatro dormitorios, salón, calefacción. Económico. 5.293.

PRIGO. Santa Clara, dos dormitorios, salón, calefacción individual, soleado. 5.289.

PRIGO. Crucero San Julián, tres, salón, calefacción individual.— Infórmese. 5.288.

PRIGO. Precioso piso, cuatro, salón, cocina reformada, quinto, económico. 5.286.

PRIGO. — Francisco Grandmontagne, 80 metros, tres dormitorios, salón, terraza. 5.220.

PRIGO. San Bruno, tres, salón, cocina, baño, servicentrales, soleado. 5.206.

PRIGO. — Avellanos, centriquísimo. Cuatro habitaciones, exterior, soleado. 2.000.000 pesetas. 5.180.

PRIGO. Piso estrenar Miranda, cuatro habitaciones. Junto Correos. Exterior. 4.927.

PRIGO. Avenida Casa Vega. Cuatro dormitorios, salón. servicentrales. Exterior. 4.843.

PRIGO. — Castellana Jardín. Seis habitaciones Tres baños, garaje. Ocasión. 4.746.

PRIGO. Local comercial primera línea 200 metros gran oportunidad. 3.880.

SE VENDE piso en La Ventilla. — Teléfono: 21 03 01.

VENDO piso G-9, particular, 4 habitaciones, salón, 2 baños, terraza, 125 metros cuadrados aproximadametne. Teléfono 22 98 54.

GARCIFUENTES. — General Sanz Pastor, 16, bajo, izquierda, teléfono 23 69 98.

GARCIFUENTES. — San Juan, cuatro habitaciones, tres alcobas, calefacción individual.

GARCIFUENTES. — General Mola, piso primero, servicentrales, cuatro habitaciones, dos baños.

GARCIFUENTES. — Sanjurjo, ático, tres habitaciones, salón, terraza 27 metros, servicentrales.

GARCIFUENTES. — Villa Pilar, 156 metros, cinco habitaciones, salón, tres baños.

GARCIFUENTES. — Alba de Tormes, cuatro, salón, calefacción individual, muy mejorado.

GARCIFUENTES. — Calle Zamora, piso pequeño, calefacción individual. Terraza. Barato. 23 69 98.

GARCIFUENTES. — San Bruno, tres, salón, servicios centrales. — 3.500 comunidad. — 23 69 98.

GARCIFUENTES. — Luis Alberdi, tres, salón. 1.000 comunidad incluida agua.

GARCIFUENTES. — Calle Vitoria, 139, tres, salón, dos terrazas, servicios centrales.

GARCIFUENTES. — Avenida Cid, cuatro, salón, baño, aseo, servicentrales, terraza. — 23 69 98.

VENDO piso exterior, económico, nuevo, calle Villalón, teléfono: 26 04 89.

AV. VIGON, tres y salón, cocina amueblada, dos terrazas cubiertas, vendo piso. Teléfono: 22 67 46.

DE LA FUENTE. Vendo casa, zona Calvario. Planta piso. Jardín, buena conservación. Teléfono 26 51 42.

VENDO piso 5 habitaciones cocina y servicio. calefacción central Teléfonos 202189 y 224493.

VENDO alquilo amplio soleado piso Avenida Cid 22 Teléfono (91) 4414130

VENDO peluquería señoras, con vivienda Avellanos, 4, 1.º, izqda 22 05 48.

VENDO apartamento. Razón, teléfono 227842

Fincas Rústicas

DE LA FUENTE. — Fincas rústicas 6.000 y 10.000 m final Vigón San Pablo, 12, C.

VENDO fincas a 8 kilómetros de Burgos, propias para edificar chalets. Telf. 20 70 89.

TERRENOS edificables pueblo próximo a Burgos. Teléfono 26 36 03.

VENDO casa. corral y eva. razón: Emiliano Lázaro, Mozocillo de Oca.

Ganados y aperos

SE VENDE máquina ensacadora. — Razón: Máximo González. Estépar.

SE VENDEN 70 cabras en Santa Inés. Razón Ignacio Merino.

CINTA transportadora de 5 metros. Emérito Pérez. Sarracín.

ALFAMA instalaciones para la fabricación de piensos Instalaciones de granjas. Silos metálicos Calefacción-ventilación Automatismos ALFAMA Calle Pablo Casals. 22 bajos Teléfonos 212196 y 224174.

Huéspedes

CEDO habitación 8.000 pesetas y lavado. Teléfono 20 83 24.

HABITACION individual o doble, caballero confortable, económico centriquísimo. Avenida Cid. 206954.

SE DA pensión completa o habitación, derecho cocina. Avenida Cid. 88, 2.º, C.

CEDO habitaciones chicos, derecho cocina económico. Avda. General Yagüe, 32, escalera, 6, 3.º, B. Ver de 2 a 4.

HABITACION individual o doble, caballero, confortable, económico centriquísimo. — Cid.— 20 69 54.

DARIA habitación a señoritas o caballeros. Interesados llamar al 20 86 76.

ADMITO dos señoritas, sólo dormir. Luis Alberdi, 19, 10.º, B.

Muebles

MUEBLES, máquinas de coser, Wertheim San Pedro y San Felices, 25. Teléfono 208238

Pérdidas

EXTRAVIADO perro Pointer, blanco, manchas negras, cabeza negra, en coto de Cerrato de la Sociedad de Cazadores, Burgos. Se gratificará. teléfonos: 17 09 62 - 17 02 23. Lerma.

ENCONTRADO cachorro Pointer. Se entregará a quien acredite ser su dueño. Llamar teléfono 21 40 27.

Traspasos

TRASPASO cafetería Muy céntrica Teléfono 224818 (De 4 a 8 tarde)

TRASPASO pub. zona céntrica. llamar de 3 a 5 239364

TRASPASO local en General Dávila. 55 metros acondicionado. 1.300.000. — Teléfono: 20 70 89.

TRASPASO barra americana en Palencia, por jubilación. Teléf. 988 - 723695.

SE TRASPASA Disco-Bar, 4 millones. Si quiere invertir 1.700.000 cedo una parte de Disco y cedo negocio de Frutos Secos, al por mayor, con furgón. Teléfono 23 00 47. (Llamar, de 3 a 6).

TRASPASO local instalado, Francisco Sarmiento, 13, para cualquier negocio. Teléfono 22 85 83.

LOS RESULTADOS reconocen la eficacia de la Publicidad en Diario de Burgos

Varios

SE ARREGLAN persianas, rieles de cortinas todas clases. Teléfono 26 21 07.

REFORMAS albañilería, azulejos y suelos, en cocinas y baños. — Teléf. 22 46 71 - 22 21 67.

AMISTADES serias prematrimoniales, facilitamos toda España. Informamos gratis, discretamente. Apartado: 1.722, Valencia.

ANUNCIESE en esta Sección

SE HACEN mudanzas y portes. Teléfono: 22 13 61.

COLOCACION de azulejos, reformas albañilería, fontanería, electricidad. Nuestro lema garantía, rapidez. Teléfono 23 37 39.

HACEMOS trabajos de albañilería, en general y enchapado. Teléfono: 23 03 83.

PSORIASIS. Si la padece, diríjase, Guinaldo. Avda. Campoamor 14. 2.º, D Teléf (923) 25 16 77. Salamanca. — Garantizamos su curación.

BURGOS y provincia se hacen reparaciones de tejados y canalones Trabajos de fontanería y albañilería. Teléfono 201178.

PRECISO contactar con todo tipo de fabricantes de productos naturales. dietéticos macrobióticos. etc. para su distribución en Cataluña empresa ya introducida en mercado Escribir a E Sangermán Avda del Paralelo. 169. 2.º, 1.ª. Barcelona-08004.

CENTRO del rótulo todo en rotulación Bonifaz 14. Telf. 207853.

SE OFRECEN portes de retorno a camiones de Burgos que hagan habitualmente viajes desde dicha plaza a Logroño y regresen vacíos. Interesados llamen al teléfono 236908 de Logroño, de 9 a 11 horas de la noche, preguntando por Sr. Algárate.

LIBERESE de intermediarios sus encargos en Talleres Gráficos, calle San Pedro de Cardeña 34 Teléfono 217358 Apartado 46 de Burgos que cuenta con los elementos necesarios Offset composición mecánica fotograbado

MOBILIARIO para despacho Tagra

MAQUINAS calculadoras Tagra

ORDENADORES electrónicos Tagra

SERVICIO de reproducción Tagra

PAPELERIA Tagra. Calle Vitoria 13

DIARIO DE BURGOS, periódico de mayor difusión en Burgos y su provincia

EL 60 % de los lectores burgaleses de periódicos leen diariamente Diario de Burgos

GIL PERALTA
CIA. SUCESORES
EXPOSICION
PERMANENTE
DE MAQUINARIA
AGRICOLA
POLIGONO
GAMONAL - VILLIMAR
CALLE 8 — BURGOS

ANUNCIOS
ECONOMICOS
en
Diario de Burgos
GENERALES
CLASIFICADOS
o
POR PALABRAS
o
EN ESTE MISMO
ESPACIO
de
¡GRAN
EFICACIA!

ANUNCIOS EN ESTA SECCION
Si quiere anunciarse en esta Sección, diríjase a nuestra Administración, Agencia de Publicidad o al corresponsal de DIARIO DE BURGOS en su localidad.

M.C.D. 2018

La Bolsa

MAYOR AFLUENCIA DE PUBLICO

Madrid (Colpisa, por MOISES ROMERO).

Cuando se entra ya en la última semana hábil a efectos bursátiles, del presente mes de Agosto, en los salones de cotizaciones se observan dos hechos que merecen ser destacados. En primer lugar, una mayor afluencia de público que rebasa todas las previsiones. Algunos han dejado las vacaciones o la familia en los lugares al respecto y siguen día a día la evolución de un mercado con los síntomas más interesantes de los últimos diez años. En segundo lugar, sorpresivamente, se observa un aumento en la cifra de negocio que duplica con suma facilidad las mismas cifras del pasado año, aunque aquí también hay que reseñar que en parte, este aumento obedece al alza experimentada en los precios de las acciones. La media diaria de negocio registrada sólo en el mercado de acciones y referida a la Bolsa de Madrid, se sitúa en los 900 millones de pesetas efectivas. La media del pasado año fue alrededor de los 375 millones de pesetas efectivas.

La cifra de negocio en media diaria no llega, con todo, a las mejores posiciones del año. La máxima cifra de negocio registrada en el mercado de acciones a lo largo del presente año se ha evaluado, para una sola sesión, en los dos mil millones de pesetas. La cifra estacionalizada es de 1.300 millones de pesetas. Los expertos prestan mucha atención a la evolución del negocio por cuanto una aproximación a estas cantidades puede significar el adelanto de importantes movimientos en el mercado.

Siguiendo con el análisis y comportamiento de las diferentes transaciones bursátiles hay que indicar que por primera vez en los últimos diez años el grupo eléctrico ha situado sus volúmenes de compra-venta por encima de los del sector bancario aunque las últimas semanas se apunta una tendencia al alineamiento entre ambos sectores. También Telefónica muestra un buen saldo negociador. Entre los tres grupos de valores representan, en estos momentos, cerca del 65 por cien de la cifra total negociada en el mercado de acciones.

Queda, por tanto, un 35 por cien del total negociado para los diferentes valores industriales. Este porcentaje sigue siendo escaso y muestra la pobreza de oferta de valores en el tablón de cotizaciones, valores aptos, claro está, para invertir en ellos. Sin embargo este porcentaje es sensiblemente mayor que el habido en los últimos años, cuando el negocio de valores industriales (exceptuamos los tres grupos apuntados anteriormente) apenas suponía el 25 por cien del total.

Crónica del tiempo

Inestabilidad moderada a fuerte en el Norte

Madrid.—(Colpisa, por C. MEDINA LOPEZ)

SITUACION ATMOSFERICA ACTUAL Y EVOLUCION PROBABLE

Las bajas presiones, como ven en el grabado, se centran sobre las islas británicas y empiezan a afectar, dentro de su radio de acción, a la mayor parte de España peninsular, reforzadas —incluso— por un frente de chubascos, que aunque perdiendo actividad— parece— en su borde meridional va a barrer la Península de Poniente a Levante. Las altas presiones quedan relegadas, por el momento, a las Azores unas y a centroeuropa otras.

EL TIEMPO PARA HOY

Cielo cubierto con chubascos moderados a fuertes en Galicia, Cantábrico, Castilla-León Alto Ebro, Aragón y Cataluña, siendo —a veces— intensos en puntos de los Pirineos y del Golfo de Vizcaya. Nubes, claros y chubascos en puntos de los Pirineos y del Golfo de Vizcaya Nubes, claros y chubascos ocasionales (entremezclndose con algunas tormentas) en Castilla-La Mancha, Norte de Extremadura y Región Valenciana. Nubes y claros en el resto de España. Vientos flojos a moderados de poniente, temperaturas más bajas.

EL TIEMPO PARA MAÑANA

Cubierto con precipitaciones en el Cantábrico, Norte de Galicia, cabeceras del Duero y Ebro, Pirineos, Cataluña, Baleares, Sistema Central y Norte de la región valenciana. Nubosidad variable en el resto de la mitad Septentrional de la Península. Poco nuboso en las demás regiones. Vientos moderados del NW en el Norte de la Península y flojos en el resto. Continuarán las temperaturas relativamente bajas.

TENDENCIA PARA EL SABADO

Nuboso con algunas precipitaciones débiles en el Cantbrico y Norte de Galicia. Tiempo predominantemente seco y soleado en el resto de España. Vientos flojos de dirección variable. Las temperaturas iniciarán una recuperación.

PRECIPITACIONES DE AYER

Llovió en Galicia, Cantábrico y puntos de Castilla-León Alto Ebro, Cataluña y Aragón. Destacaron 19 litros en Santiago, 17 en Pontevedra, 15, en Vigo, 11 en La Coruña 10, en Lugo y 8 en Pamplona.

TEMPERATURAS A 14 HORAS DE AYER

Bilbao 19, Santander y Soria 22, San Sebastián, Pamplona, Madrid y Las Palmas 24, Logroño 25, Burgos y Valladolid 16 Coruña 18, Avilo 20, Zaragoza, Barcelona y Sevilla, 26; Valencia y Mallorca 28, Málaga 30

RESTO DE EUROPA: Estocolmo, Lyon y Roma 27, Copenhague, Londres, Paris y Burdeos 23, Bruselas, Zurich y Frankfurt 28; Ginebra, 26 Lisboa y Moscú 20, Milán 25, Helsinki 24.

Crónica de Televisión

Madrid.—(Colpisa, por MERCEDES RODRIGUEZ)

Todo fue cordialidad, esperanzadoras y corteses palabras en la reunión que mantuvieron el pasado martes en Prado del Rey, el director de T.V.E., Ramón Criado, y el presidente del Comité del Fútbol Profesional, Manuel Vega Arango, para negociar la retransmisión de partidos de la Liga. Sin embargo, las espadas, las de Televisión Española, siguen en alto.

Cuando el pasado año se iniciaron las conversaciones sobre esta misma cuestión, TV. E. mantuvo ya una contundente postura: no pasaron de los 350 millones de pesetas por el derecho de televisar 18 encuentros más las imágenes del programa «Estudio estadio». Ni una peseta más, así que el fútbol profesional tuvo que buscarse la ayuda de un patrocinador. CEPSA, que aportó 250 millones más en concepto de publicidad. Y este año, la posición de Televisión es aún más firme. «Queremos dar más calidad por menos dinero», ha manifestado Ramón Criado, «porque los recursos que tenemos son escasos, al no tener subvención del Estado». También en el Comité del Fútbol Profesional se mostraron enérgicos en un principio. Se lanzó, incluso, una cifra de mil millones de pesetas por televisar la Liga. Pero poco a poco los representantes del fútbol profesional dan muestras de moderación y han desmentido el manejo de tan desorbitada suma, tras la reunión con Ramón Criado. Mientras tanto, TV. E. sigue plantada en su decisión de pagar menos, seleccionando los partidos más interesantes.

INFORMATIVO SOBRE NICARAGUA

De nuevo se anuncia esta noche, por la Primera Cadena, la emisión de un reportaje sobre la situación de Nicaragua frente a las próxima selecciones, que fue programado en semanas anteriores y retirado a última hora, sin que se explicaran las causas. Esta vez sí, el mencionado reportaje parece que cumplirá con su cita.

El programa lleva por título «Nicaragua, horizonte de elecciones» y ha sido elaborado por los servicios informativos de TV E. en Cataluña. Se trata de un análisis de la situación de este país centroamericano, cinco años después de la revolución sandinista y, en vísperas de las polémicas elecciones del próximo mes de Noviembre.

CINE CLUB: «ALARMA EN EL EXPRESO»

En «Cine Club» se proyecta hoy «Alarma en el expreso», la última película de Hichckock realizó en Inglaterra, si bien el ciclo dedicado a esta etapa inglesa no se ciñe al orden cronológico y aún la semana próxima podremos ver otra de sus características obras: «La posada de Jamaica».

«Alarma en el expreso» fue realizada en 1938. Sobre el argumento de Ethel Linda White, el «mago del suspense» utiliza su típico ingenio para construir una historia de intriga, con abundantes notas de humor, que se desarrolla íntegramente a bordo de un tren. Para ambientar esta trama en la que se cruza una historia de espionaje, Hichckock volcó todo su gusto por el uso de maquetas en miniatura de trenes, y toda su habilidad para el manejo de escenarios reducidos sin que el espectador se sienta oprimido por el cerrado ambiente. También se recrea al perfilar las características de cada uno de los personajes, especialmente la pareja de inglese que no se inmutan ante una situación de riesgo y su única preocupación es llegar a tiempo para celebrar una partida de cricket.

En el reparto intervienen Michael Redgrave, el que luego sería uno de los grandes actores ingleses, poco conocido cuando se realizó esta película; Margareth Lockwood, que sería luego la gran estrella de los años cuarenta, y Paul Lukas.

RESTAURANTES

CASA ALONSO. — Especialidades: cordero asado y pimientos rellenos Plaza Santo Domingo de Guzmán 10. Teléfono 20 73 54 Cerrado miércoles

CHAPARRAL — Especialidades: cocina francesa Fondue Crepes Barrio de Cortes s/n Telf 23 28 44

COUPS — Banquetes bodas y convenciones Avda Reyes Católicos Telf 227812

FON LAI — Auténtica y selecta comida china Precio económico Hay comida para llevar. Avda del Vena, s/n Telf 23 00 06

GAONA — Especialidad: pescado y marisco Calle Paloma 41 Telf 20 61 91.

LANDILLA — Especialidad: chuletas asadas al sarmiento Ctra Madrid Km 235. Teléfono 20 90 03 Cerrado los martes

LA CUEVA. — Especialidades: sopa serrana merluza donostiarra Plaza Santa María 7 Telf 20 86 71 Cerrado domingos noche

LA VARGA.— Especialidad: entremeses y pescados Carretera Madrid-Irún kilómetro 232 A 5 kilómetros de Burgos Telf 20 16 40

MARISCOS PIÑEIRO — Menú diario (mediodía). Seis variaciones de marisco y pescado Precio económico Morco 6 Frente a Bernardas Telf 23 52 13

MESON DEL CID — Restaurante Hotel Frente fachada principal Catedral. Teléfonos 208715 y 205971. Cerrado restaurante domingos noche

MESON DE LOS INFANTES — Especialidades olla podrida lentejas medievales Corral de los Infantes. Teléfono 20 59 82

MESON DEL VENA. — Dos menús diarios diferentes a 450 pesetas Menú típico castellano Sopa castellana Cordero asado con ensalada Postre del abuelo Vino de Ribera 900 pesetas.

PAPAMOSCAS. — Llana de Afuera s/n Telf 204565.

PARRY'S — Laín Calvo 6. Junto Plaza Mayor Teléfono 20 59 09 Cerrado miércoles.

PINEDO — Especialidades: merluza donostiarra y osobuco burgalés Espolón 1. Telfs 206166 y 207355

SANTANDER — Menús diarios 450 pesetas Platos combinados Especialidades merluza rellena de salmón escalopines marsala Santander núm 6 Teléfonos: 21 04 82 y 21 32 50.

TORRES. — Especialidad: cordero asado al horno de leña Comuniones y banquetes Esquina calle Vitoria, núm 228 (Gamonal). Teléfono 22 01 32

VITA — Selecta cocina de mercado Menú diario (mediodía) 600 pesetas Plaza Bernardas s/n Teléfonos: 22 74 19 y 23 61 17

ARANDA DE DUERO

CREVA — Cordero asado, todos los días Carretera Madrid-Irún (frente jardines de D Diego) Teléfono 50 10 19

ROA

CHULETA — Especialidad en lechazo asado al horno de leña el besugo «al chuleta» las exquisitas setas y cochinillo frito Abierto todos los días General Varela 6 Telfs 54 03 12 y 54 02 15

Hágase suscriptor de

Diario de Burgos

Fundado en 1891

rellenando este boletín

D. .....

Población .....

Calle ..... N.º .....

Piso ..... Desea suscribirse a DIARIO DE BURGOS a partir del día (1) ..... del mes de ..... de 1984, por un período de ..... (mes, trimestre, semestre o año).

(1) Las suscripciones comienzan el 1.º y 15 de cada mes.

PRECIOS DE SUSCRIPCION: Capital: 1.080 ptas. al mes. Fuera de la capital: Trimestral, 3.240 ptas.; Semestral, 6.480 ptas.; Anual, 12.960 ptas.

NOTA.—Las suscripciones de fuera de la capital se harán por un período de tres meses como mínimo.

Remitir a: Diario de Burgos. Apartado 46.

HOY

INFORMACIONES, CRONICAS Y REPORTAJES NACIONALES Y EXTRANJEROS DE LAS MAS IMPORTANTES AGENCIAS INFORMATIVAS.

EN EXCLUSIVA DE NUESTRA AGENCIA «COLPISA»

y BURGOS AL DIA

Diario de Burgos

En Anuncios Generales Clasificados

La Oficina de Empleo (INEM)

Informa de las Ofertas de Trabajo de Burgos

M.C.D. 2018

RADIO-TV

Radio Popular

AM, 1.134 Kc. — 6,00: España en pijama. 8,00: Burgos-noticia. Matinal. 8,30: Informativo regional. 8,55: Protagonistas, vosotros (AM/FM). 13,05: Carrusel. 14,00: Burgos-noticia. Mediodía 14,30: Mediodía Cadena Popular. 15,00: Musical 120. 17,05: Popular, popular (AM/FM). 19,30: Escala de sol. 20,30: Música para un atardecer de verano 21,30: Voces sin ocaso. 22,30: ¡Goles!. 23,30: Medianoche Cadena Popular. 00,00: Encarna de noche 4,00: El búho hispánico. — Cada hora: Noticias «En punto». — FM. 95,4 Mc. — 8,00: De buena mañana. 8,55: Protagonistas. vosotros. 13,05: Programación musical 15,00 Programación simultánea AM/FM 21,05: Sto. Rosario. 21,20 a 4,00: Programación simultánea AM/FM.

Antena 3 de Burgos

6,00: El primero de la mañana. 8,30: Burgos, ciudad abierta (*). 9,05: Viva la gente. 12,05: De aquí a las dos (*) 14,05: Segunda edición (*). 14,30: Crónica-3. 15,05: Usted pregunta. 16,05: Buenas tardes (*). 17,05: Gente simpática. 18,30: Los 33 de Antena 3 (*). 10,05: Tercera hora (*). 20,30: Deportes. 21,00: (*) 21,05: Dial 3 (*) 22,05: La salud es lo que importa 23,00: La hora cero. 24,00: Supergarcía en la hora cero 1,30: Polvo de estrellas 3,02: Gente simpática (repetición) 4,30: Supergarcía en la hora cero (repetición). — N. B.: Todos los programas señalados con el signo (*) son locales Cada hora en punto, entre las nueve de la mañana y las diez de la noche, boletines informativos.

Radio 80

F.M 97,0 Mc. — 3-11: Verano del 84 11-12: Plaza Mayor de Burgos 12-23: Autorradio 13-16: Tiempos modernos 16-17: Country 17-21: Ser cantadores 21-22: 80 años de jazz 22-24: El candil 24-1,30: Supergarcia 1,30-3,30: La hora de las brujas. 3,30-8: Tren de madrugada.

Televisión Española

JUEVES

13,30 Carta de ajuste.
14,00 Tiempo nuestro
14,30 Informativo
15,00 Telediario
15,35 Los Chisholms
16,25 Especial deportivo
17,30 Mickey y Donald
18,00 Barrio Sésamo.
18,30 De aquí para allá.
19,30 La tarde.
20,30 De película
21,00 Telediario.
21,30 Caída y auge de Reginal Perrin
22,05 La orquesta
23,05 Especial informativo.
0,05 Telediario.
0,10 Despedida.

UHF

18,45 Carta de ajuste
19,00 Agenda
19,10 Dr. Snnugles
19,35 Puesta a punto
19,50 Arco iris.
20,05 Leo contra todos
21,05 Bernstein - Beethoven.
22,05 Cine-club.
0,05 Telediario.
0,30 Despedida.

Emerson
El televisor del futuro
COMERCIAL VELO-MOTO

CAMIONES SEGUNDA MANO
REVISADOS
AUPASA
Avda Madrid, 2 — Tell. 72 14 00 — PALENCIA

EN MADRID Y EN EL DIA
Diario de Burgos
SE VENDE EN:

Goya, 63
Serrano, 78
Serrano, 52
Recoletos
P.º de la Castellana, 114
P.º de la Castellana, 153
P.º de la Castellana, 164
P.º de la Castellana, 133
Juan Hurtado de Mendoza - Dr. Fleming
Concha Espina, 6
Sol, 13
Sol, 1
Sol, 11
Pl. Isabel II, 2 (Opera)
Alcalá, 36
Alcalá, 39
Alcalá, 50
Cibeles - P.º del Prado
Cibeles - Pasaje
Pl. de las Cortes, 8
Pl. de Cánovas del Castillo
P.º del Prado, 20
Mayor, 6
Gran Vía, 38
Gran Vía, 50
Gran Vía, 58
Pl. de España, 2
Princesa, 23
Princesa, 65
Quintana, 19
Gran Vía, 31

Santoral

Ss. Rosa de Lima, vg.; Felipe Benicio, ';; Ciriaco, Máximo, Arquelao, mrs.; Flaviano y Zaqueo, obs.; Restituto, Donato, Valeriano, Fructuosa Claudio, Asterio, Neón, Apolinar, Minervo Eleazar, Lupo mártires.

Misa de Santa Rosa.

Registro Civil

NACIMIENTOS. — Saray Herrero y Rámila, Sergio Herrera y Ruiz, Rubén Herrera y Ruiz, Juncal Castrillo y Corral, Eloy Iglesias y Peña, Patricia Aurelia García y Bustamante, María Cristina de la Fuente y Aguirre, Jesús María Bermúdez y Marín, José Galafel y González, Jairo Ruiz y Mata, Lara Pérez y Arcederillo, Patricia Illana y Ruiz, Rodrigo Alonso y Sedano, María Luisa Berezo y Cabañes, Marta Castro y Puente.

DEFUNCIONES. — Leoncia Carrera y Lázaro, 77 años, de Cerezo de Río Tirón; Miguel Angel Díez y Martínez, 41 años, de Burgos; Inocencia Sáinz y Pérez, 97 años, de Ahedo de Linares.

FUNERARIA
San José
SERVICIO PERMANENTE
CAPILLAS VELATORIAS
Avda. del Cid, 83
Tfnos. 20 94 52 - 22 29 07

Boletín meteorológico

Datos recogidos ayer en el Observatorio Meteorológico del Instituto «Cardenal López de Mendoza»:

Barómetro. — Presión atmosférica, 683,9

Temperatura ambiente. — Máxima, 17,8 grados, a las 12,15 horas.

Mínima, 11,2 grados, a las ocho horas.

Dirección del viento: NE.

Higrómetro. — Humedad ambiente, 91 por ciento.

Pluviómetro. — Lluvia, 13,2 litros por metro cuadrado.

Cupón pro-ciegos

Ayer resultó premiado con 100.000 pesetas, el número 5.422; con 5.000 pesetas, los terminados en 422; con 500 pesetas, los terminados en 22; y reintegro, los terminados en 2; premio de 1.250 pesetas, los números 5.421 y 5.423, anterior y posterior al premiado.

CUPON PRO CIEGOS
Nº 5422
premiado en el sorteo de ayer
MUEBLES evelio
Gral. Yagüe, 32

Lea siempre
Diario de Burgos
BURGOS es cosa nuestra

Farmacias

SERVICIO DE GUARDIA. — De nueve y media de la mañana a once de la noche, Chamorro, Eduardo Martínez del Campo, 1; Angela Sanz, Vitoria 141, (Barriada Juan XXIII); Gutiérrez Castro, Avda. del Vena, K-4.

SERVICIO DE URGENCIA. — De once de la noche a nueve y media de la mañana, Angela Sanz, Vitoria 141, (Bda. Juan XXIII); Gutiérrez Castro, Avda. del Vena, K-4.

Taxis

Pl. Conde de Castro.	23 32 35
Avda. Gamonal	22 44 06
Avda. del Cid, Residencia Sanitaria	22 80 56
Pl. Sto. Domingo de Guzmán	20 30 55
Conde Jordana	20 30 88
Plaza de Vega	23 28 62

Urgencias

Servicio de Policía ...	0 91
Servicio Policía Municipal	0 92
Bomberos	20 13 10
Casa de Socorro ...	21 14 10
Guardia Civil	22 11 00
Seguridad Social ...	22 18 00
Seguridad Social (Urgenc. ambulancias).	22 14 77
Cruz Roja	21 23 11
Policía Municipal ...	20 21 38
Policía Municipal (Gamonal)	22 38 39
Teléfono Esperanza ...	20 73 57
Obras Públicas	22 45 00
Ambulancia (partc.) ...	20 94 52
RENFE	20 35 60
Tele-Ruta	91/441 72 22
Asociación de Alcohólicos Anónimos ...	20 17 99

Miranda de Ebro

Bomberos	31 00 00
Casa de Socorro ...	31 13 29
Guardia Civil	31 00 39
Seguridad Social	32 06 08
Cruz Roja	31 00 37
Policía	31 00 95

Aranda de Duero

Bomberos	50 07 98
Guardia Civil	50 00 85
Cruz Roja	50 26 18
Policía	51 01 00

Lerma

Guardia Civil	17 00 37
Cruz Roja	17 00 60

Roa

Guardia Civil	54 00 13
Cruz Roja	54 01 84

Medina de Pomar

Guardia Civil	11 07 06

Briviesca

Guardia Civil	59 00 34
Cruz Roja	59 08 28

Belorado

Guardia Civil	58 00 46
Cruz Roja	58 01 89

Villarcayo

Guardia Civil	10 00 17
Cruz Roja	10 01 18

Salas de los Infantes

Guardia Civil	38 00 10
Ambulancia Municipal.	38 09 31
Servicio de Prevención y Salvamento	39 09 89 38 00 21

Villadiego

Guardia Civil	36 00 04
Ambulancia Municipal y servicio contra incendios	36 00 04 y 36 00 01

Espinosa de los Monteros

Guardia Civil	12 00 05
Cruz Roja	12 03 93

Melgar de Fernamental

Guardia Civil	37 20 18
Ambulancia. (Particular)	37 24 22 y 37 21 38

Valle de Mena

Cruz Roja	12 62 92

CARTELERA

Cines

AVENIDA. Hoy, 5,15, 7,45 y 10,30. 3.ª Semana de éxito triunfal. La más sublime creación de un director genial: Hitchcock **«De entre los muertos»** James Stewart, Kim Novak. **«De entre los muertos».** Una obra traducida a 8 idiomas y aplaudida por millones de espectadores. Ultimo día. Todos los públicos.

CALATRAVAS. — 5, 7,45 y 10,30. ¡2 últimos días 2! de una espléndida película: **«El retorno del Jedi»** (3.ª y última fase de «La guerra de las Galaxias»). **«El retorno del Jedi».** Mark Hamill, Harrison Ford, etc. Con intensa acción, humor y diversión. **«El retorno del Jedi».** ¡La triunfal aventura espacial! (Para todos los públicos).

CONDAL. — Continua de 4 a 12. Hoy el programa más importante. George Peppard, Alan Ladd y Carrol Baker en **«Los insaciables».** Un film trepidante, crítico y mordaz sobre cierta sociedad norteamericana, y Christopher Reeve en **«Monseñor».** Un film de gran impacto. (No recomendado a menores de 16 años).

CONSULADO. ¡Atención! Hoy horario especial por su larga duración 5, 7,45 tarde y 10,30 noche. Toda la verdad sobre **«El proceso de Burgos».** Color. Dirigida por Imanol Uribe, premiada con la perla del Cantábrico Fest. San Sebastián 79, y primer premio Fest. Benalmádena 79. **«El proceso de Burgos».** Un film real y duro. No recomendada para menores de 18.

CORDON. — 5,30, 7,45 y 10,30. Seguimos proyectando ¡A petición! en su ¡Segundo mes! de éxito total ¡La película de la diversión!: **«Loca academia de Policía»** ¡Vaya institución! Steve Guttenberg, Kim Cattral etc Llámeles lo que quiera pero nunca cuando los necesite. **«Loca academia de Policía»** y sus chiflados alumnos. (May. 13).

DUCAL. — Hoy de 4 a 12. Un programa asombroso **«Mundo caníbal, mundo salvaje».** Clasificada (S). El film más excitante y desgarrador y **«Mil caminos tiene la muerte».** Asaltan, violan, matan, superior a «Perros callejeros». Se advierte al público que por su temática y contenido pueden herir la sensibilidad del espectador. May. 18.

GOYA. — XIX Eninci. 18 Semana de Cine Hispano - Francés. 5,30 tarde: **«Tamaño natural».**, de Berlanga, versión española. 8,00 tarde: **«Laberinto de pasiones»** de Pedro Almodóvar. A concurso. Una historia de amor. 11 noche: **«Paulina en la playa»,** de Rohmer. Premio a la mejor dirección en el Festival de Berlín 1983. A concurso.

GRAN TEATRO. — Hoy en sesión continua, de 5 a 10.45 el programa cumbre del verano Vuelven con todos los honores dos grandes éxitos cinematográficos. **«Oficial y caballero»** Ganadora de dos «Oscar» y dos «Globos de Oro» y Al Pacino en **«Serpico»** Le consideraban como un hombre peligroso: era un policía honrado (No recomendado men 16 años) 11 noche (especial) A petición **«Oficial y caballero»**

LIDO. — CERRADO

TIVOLI. — 5.15. 7.45 y 10.30. ¡Atención!: Seguimos proyectando en su 2.ª Semana de éxito el estreno-primicia **«Supergirl»,** El rival femenino de Superman **«Supergirl».** en Scop-color. con Faye Dunaway Peter O'Toole Mia Farrow y Helen Slater como **«Supergirl»** ¡Más allá del futuro de lo imaginable. **«Supergirl»** Más allá de la ciencia-ficción: **«Supergirl»** (Menores).

Salas de Arte

ESCORPIO — Chema Varona Pinturas Horas de visita: laborables: 12 a 2 y 7 a 9. Festivos: 12 a 2.

RUA 2. — Oleos de Xubero Laborables: 7 a 9 Festivos: 12 a 2.

Salas de Fiesta

ARMSTRONG — Discoteca Calle Clunia 13 Tell 22 72 66

LA BOHEME — Music hall Carretera Madrid Tell 20 99 74

RANCHO BILL — Salón Carretera de Soria s/n Teléfono 40 40 49

VOLTA. — Discoteca Calle Vitoria 142 Teléfono 21 34 98

Varios

BIG BOLERA AMERICANA — Cafetería juegos recreativos billares ping-pong etc Abierta desde las diez de la mañana Final Reyes Católicos

Diario de Burgos
DECANO DE LA PRENSA BURGALESA
Medalla de Oro de la Ciudad
Redacción, Administración y Talleres: San Pedro Cardeña, 34. Apartado 46
Telfs. Red. 26 72 80. Adm. 26 83 75 - 26 57 68
Delegación Administración: Vitoria, 13. Telf. 20 28 52
DIARIO DE BURGOS, S. A. Dep. Legal: BU - 5 - 1958. 09002 - BURGOS

M.C.D. 2018

Diario de Burgos

CRONICAS CALUROSAS

Marbella (Colpisa, por Irene Caballero).

INAUGURADA LA SUITE MAS CARA DEL MUNDO

Estuvieron los de siempre: Ramón Areces, José Meliá, la bellísima Gunilla Von Bismarck, las inseparables Marisa de Borbón y Beatriz Hohenlohe, Tomás Terry, la princesa María Luisa de Prusia y el Conde de Schoenburg, los señores de Stilianopulus, los condes de Perlac, el ex-ministro Nacho Camuñas, uno de los bellos de la extinguida UCD, José Luis Dibildos con su Laura Valenzuela, Enrique Sánchez de León y señora, marqués de Bellfuerte, el marqués de Santo Floro, Jaime Peñafiel, Aharf, hermana del rey de Marruecos... los invitados iban de un lado a otro extasiados ante este «sueño de una noche de verano».

Dina iba de un lado a otro feliz al comprobar que el esfuerzo que había hecho merecía la pena. Entre sus planes futuros para elevar la popularidad de esta suite se cuentan el enviar invitaciones a relevantes personalidades como la princesa Margarita de Inglaterra, a la princesa Paola de Lieja, los reyes Balduino y Fabiola y a la primera ministra Margaret Thatcher.

CARRILLO CERCA

Mientras que la «jet» disfruta del no hacer nada, Santiago Carrillo, ex-secretario del PC, «coco» de muchos de los que se concentraron en la fiesta de Dina, descansaba en Málaga a algunos kilómetros de Marbella. Carrillo y su esposa Carmen han pasado por primera vez en muchos años sus primeras vacaciones veraniegas en España, en lugar de viajar a países socialistas.

Santiago Carrillo quiso pasar desapercibido durante su estancia en la provincia de Málaga, pero le fue imposible, a pesar de su disfraz playero le reconocieron hasta los niños que jugaban a su alrededor. No sabemos si Santiago Carrillo acudirá a la fiesta que la red de emisoras de Antena 3 dará este fin de semana para celebrar la inauguración de su emisora en Marbella, a la que asistirán el todo y el más que veranea o reside en esta ciudad.

LADY ESPAÑA, EN MADRID

María Vidaurreta, esposa de Jorge Verstrynge, ultimísima Lady España se encuentra de nuevo en su refugio de la sierra madrileña después de su escapada a Marbella. María y Jorge disfrutan de sus últimos días de vacaciones en compañía de sus dos hijos. La familia Verstrynge sólo fue a la playa para recoger el título que le concedieron a María, una vez terminado todo volvieron rápidamente a su hogar de verano ya que al pequeño de los Verstrynge no le va bien el clima del mar.

Gestiones de Alicante para evitar que sea desmantelado el ff. cc. Játiva - Alcoy

Alicante (Europa Press). — Un clima de moderado optimismo y leve esperanza hacia una solución favorable en el mantenimiento del ferrocarril Játiva - Alcoy se desprende, según fuentes del Ayuntamiento de Alcoy, de la entrevista que celebraron el lunes pasado en Valencia el consejero de Obras Públicas, Vicente Llombart, y el alcalde de esta localidad alicantina, José Sanus.

Esta esperanza optimista nace del resultado de las gestiones llevadas a cabo y del informe que elaboró la Consejería de Obras Públicas y remitió después al Ministerio de Tranportes para su estudio ya que «se trata de un trabajo serio y real», según fuentes municipales.

El alcalde, José Sanus, declaró: «Ha de quedar bien claro que en la línea férrea que nos ocupa hay viajeros y, detrás de ella, unas comarcas con una economía muy fuerte, sobre todo, industrial. Pero, por otra parte la línea tendrá que ser objeto de una revisión profunda que la haga rentable. Si la gestión en pro del mantenimiento del ferrocarril da resultados positivos, en Septiembre la Consejería pondrá en marcha una campaña de utilización del tren en colaboración con los Ayuntamientos implicados. Lo que es evidente es el cambio de valoración que se producirá si se contempla la línea Játiva-Alcoy como un todo, desglosándola del conjunto que supone el viaje Alcoy-Valencia o viceversa».

Antes de que finalice el presente mes puede haber novedades, ya que el 28 se reunirán en Madrid el ministro de Transportes, Enrique Barón, y el consejero Llombart, para tratar la cuestión.

ADMINISTRACION REAGAN: «MILLONARIOS AL TIMON»

Moscú (Efe). — El presidente estadounidense Reagan y prácticamente todos los miembros de su Gabinete y sus numerosos asesores son hombres, de negocios, millonarios de confianza para los principales Bancos y monopolios norteamericanos destacó hoy el diario moscovita «Trud».

Señala que al menos diez de los miembros del Gabinete de Reagan son millonarios, y que «por primera vez en la historia de los EE. UU., un sólo monopolio sitúa a dos hombres suyos en los dos puestos más importantes del equipo gubernamental: la Secretaría de Estado y el Ministerio de la Defensa».

NOTICIAS AL CIERRE

● EL PAPA RECIBE INFORMACION DE LA «CIA»

Londres (Efe). — La Central de Inteligencia de Estados Unidos (CIA) informa semanalmente al Papa Juan Pablo II sobre la situación mundial, afirman los británicos Gordon Thomas y Max Morgan-Witts en un libro que se publicará mañana en Londres. La obra, titulada «El año del Armagedón», es producto de 19 meses de investigaciones en el Estado Pontificio por parte de los autores, en cuya bibliografía figuran «El día en que murió Guernica» y «Pontífice». Todos los viernes, salvo cuando el Pontífice está de vacaciones, el informe de la (CIA) sale de la Embajada estadounidense hacia la Secretaría papal. Este contiene «documentación altamente clasificada de Departamentos de la central que tienen que ver con operaciones soviéticas de todo tipo: informes económicos, análisis políticos y, ocasionalmente, predicciones de tipo militar.

● PORTUGAL PIDE LA COLABORACION CIUDADANA CONTRA EL TERRORISMO

Lisboa (Efe). — La Policía portuguesa avanzó hoy en su escalada antiterrorista al divulgar, por vez primera, las identidades de seis presuntos integrantes de las Fuerzas Populares 25 de Abril (FP-25A), para cuya captura solicita la cooperación ciudadana. Los seis individuos han sido ya condenados en rebeldía, según la Policía, por asaltos a Bancos y atentados a personas en el ámbito de actuación de las FP-25A, por lo que se ha divulgado su identidad. La acción policial contra las FP-25A se inició el pasado 19 de Junio y llevó a la cárcel a 42 personas. Cuatro de los detenidos fueron puestos posteriormente en libertad por «debilitación de pruebas», pero el pasado día 16 fue detenido en Oporto Joao Faria de Macedo Correia, ingeniero, de 32 años, presentado por la Policía como jefe operacional de las FP-25A en el Norte del país.

● MARRUECOS: PRISIONEROS POLITICOS CUMPLEN 50 DIAS DE HUELGA DE HAMBRE

París (Colpisa-IPS). — Más de 20 prisioneros políticos marroquíes cumplieron hoy 50 días de huelga de hambre en varias cárceles del país, «y la mayoría está muriéndose en medio del silencio», afirmaron portavoces de la comunidad emigrante en París. Veintiséis jóvenes, condenados en Marzo pasado a penas que oscilan entre uno y 15 años de prisión tras ser acusados de pertenecer a la organización marxista-leninista «Illall Amam» (Adelante), clandestina, comenzaron la huelga el pasado cuatro de Julio reivindicando su derecho a proseguir los estudios en la propia celda. Los presos reclaman el respeto al derecho de pasar los exámenes, de recibir libros, material de estudio y visitas.

● EUROPA PUEDE IMPEDIR LA GUERRA NUCLEAR

Erice (Italia) (Efe). — Europa tiene el deber de ejercer una función equilibradora que evite un conflicto nuclear entre los Estados Unidos y la Unión Soviética, que podría ser fatal para toda la Humanidad. Esta es la síntesis de las dos intervenciones más importantes de hoy, realizadas por dos suizos, el profesor Gilleron y el economista Rierben, en el cuarto seminario internacional sobre la guerra nuclear.

● «SOLIDARIDAD» CONVOCA MANIFESTACIONES PARA EL 31 DE AGOSTO

Varsovia (Efe). — Decidida a no dar tregua al régimen comunista del general Jaruzelski, la dirección clandestina de «Solidaridad» ha convocado a celebrar masivamente el cuarto aniversario del nacimiento del sindidato el próximo 31 de Agosto, fecha de la firma de los acuerdos de Gdansk. En una declaración firmada por los máximos dirigentes clandestinos, la «Comisión Coordinadora Provisional» (TKK) exhortó a «todos los eslabones del sindicato a organizar conmemoraciones de la fiesta de «Solidaridad» y a todos los miembros y simpatizantes del sindicato a participar masivamente en ellas». La declaración, publicada en el último número del boletín clandestino «Informaciones Solidaridad» que circuló hoy en Varsovia, lleva fecha del pasado viernes y en ella se señala que se aproxima el 31 de Agosto, «fiesta de Solidadad».

● ILLUECA SE RETIRARA DE LA VIDA PUBLICA EN OCTUBRE

Panamá (Efe). — Jorge Illueca, presidente de Panamá y presidente de la Asamblea general de la ONU, se retirará de la vida pública en el próximo mes de Octubre, según anunció él mismo a los periodistas. Illueca, de 65 años, lleva casi cuarenta vinculado directa e indirectamente a las Naciones Unidas, donde ha ocupado relevantes cargos, hasta el de presidente de la 38 Asamblea general, el cual vence en Septiembre próximo. El mandatario colocará la banda presidencial a Nicolás Ardito Barletta el próximo 11 de Octubre.

● NO HAY LIBERTADES EN GUINEA ECUATORIAL

Ginebra (Efe). — En España hay más ecuatorianos que durante el régimen de Macías, 80.000 huyeron a Gabón y 30.000 a Camerún, a causa de las detenciones arbitrairas del Gobierno del presidente Oriang Nguema, afirmó ante la subcomisión de Derechos Humanos un representante del Movimiento Internacional para la Unión entre razas y publos. El representante del Movimiento, Eya Nchama, denunció en la subcomisión, reunida en Ginebra hasta el 31 de Agosto, la detención preventiva de 35 personas en Mayo, sin acusación previa. «No existe un órgano en Guinea Ecuatorial que pueda controlar la acción del presidente, que está por encima de las leyes y de la constitución, dijo.

● REAGAN FIRMO UNA AYUDA DE 70 MILLONES DE DOLARES PARA EL SALVADOR

Washington (Efe). — El presidente Reagan, firmó hoy una ley presupuestaria que incluye 70 millones de dólares en ayuda militar de emergencia para El Salvador, anunció la Casa Blanca. Esta cantidad forma parte de los 117 millones de dólares pedidos suplementariamente este año por la Administración al Congreso. La nueva ley eleva a 196 millones de dólares el total que el órgano legislativo aprobó en asistencia militar a El Salvador durante el año fiscal que termina el 1 de Octubre.

● UN EX-MINISTRO DE ALLENDE ANUNCIA SU REGRESO A CHILE

Bonn (Efe). — Aníbal Palma, ex-ministro de Educación de Chile en el Gobierno de Salvador Allende, regresará a su país el próximo 28 de Agosto, a pesar de que existe una orden de detención contra su persona con el fin de obligar a la reapertura del juicio iniciado en Junio de 1974 Palma declaró hoy en Bonn que el 27 de Agosto de 1983 después de ocho años de exilio, recibió el permiso de volver a su país, pero que toda petición del visado correspondiente le fue denegada hasta el momento. Palma es actualmente profesor en la Universidad de Bremen, en la que acaba de dictar el curso «Aspectos ideológicos en la revolución mejicana».

MANIFESTACION MONSTRUO EN MANILA

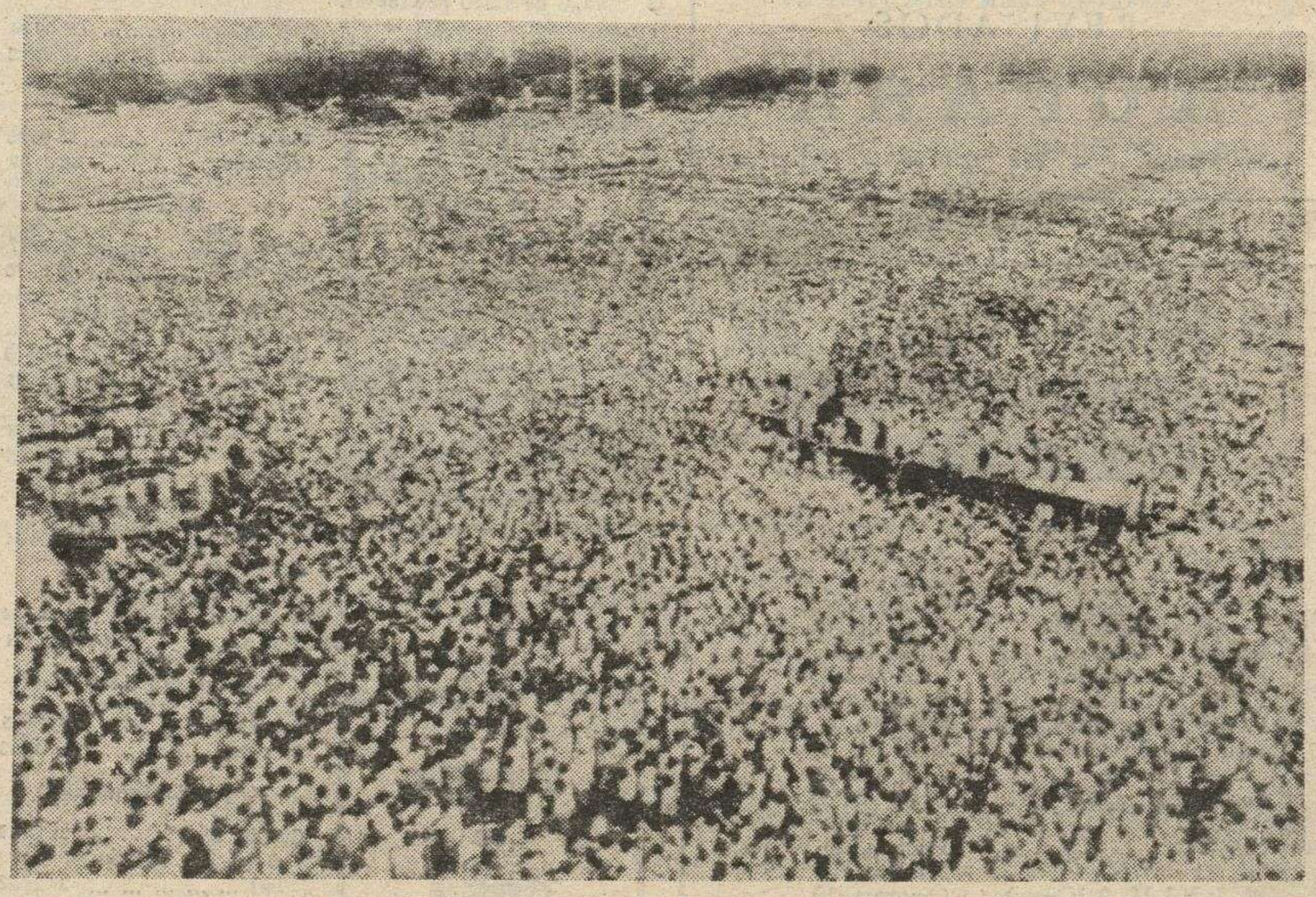

Manila (Filipinas). — El parque de Manila completamente abarrotado por las numerosísimas personas que protagonizaron el martes una gran manifestación, en conmemoración del primer aniversario del asesinato del líder político Benigno Aquino y en contra del régimen del presidente Ferdinando Marcos. — (Telefoto EFE-AP).

M.C.D. 2018