Diario de Burgos

MEDALLA DE ORO DE LA CIUDAD

EDICION UNICA

Domingo, 22 de Julio de 1984. — Año XCIII. — N.º 28.562 **Fundado en 1891** Director: ANDRES RUIZ VALDERRAMA 50 PTAS.

Con presencia del ministro del MOPU

MAÑANA SE INAUGURA LA CARRETERA DE CIRCUNVALACION DE BURGOS

Una obra de singular trascendencia, que tiene 16 kilómetros de longitud y un coste aproximado a los cuatro mil millones

Se pide ahora la penetración de Cortes para evitar el riesgo de aislamiento

Conforme se ha anunciado oportunamente, Burgos vivirá mañana el gozoso acontecimiento de la inauguración de la «carretera de circunvalación», con lo que quedará resuelto el principal problema de circulación que nuestra ciudad tiene planteado.

Una obra cuya importancia nadie niega, pero que exige el complemento de la penetración desde Cortes para evitar los posibles riesgos de aislamiento que para Burgos pue de suponer.

En nuestro grabado aparece una fotografía que es bien expresiva de la complejidad e importancia de esta circunvalación. Se trata del nudo de enlaces del Landa con pasos a tres niveles y en todas las direcciones. Al fondo, la Ciudad y en primer plano, desde el aire, «Fede» tomó ayer esta hermosa perspectiva de la obra que mañana se estrena. — (Amplia información en páginas 10 y 11).

EXCLUSIVA

ROMPEMOS EL SILENCIO DE ABRIL MARTORELL

«Creo que se podrían crear cientos de miles de puestos de trabajo en la actualidad»

"Me gustaría que el Gobierno resolviese para mí y para mis hijos, dos problemas vitales: el de ETA y el de la identidad internacional de España"

Fernando Abril Martorell, vicepresidente del Gobierno en el período de la transición, en el Gobierno de Adolfo Suárez, se encuentra apartado de la política activa y desde que cesó en su cargo no había hecho ninguna declaración a los medios informativos.

Tras varios años de silencio, por vez primera rompe éste ante la Prensa, con unas declaraciones hechas en exclusiva al grupo de periódicos de la cadena «Colpisa», de la que DIARIO DE BURGOS forma parte.

Sin duda; Abril Martorell no ha dicho todo lo que podría haber dicho. De cualquier forma es evidente que sus manifestaciones encierran aspectos de diverso interés a la hora de considerar determinados aspectos de la política actual del país.

Sus amplias manifestaciones, en las que ha abordado diversos aspectos de su época de vicepresidente y otros relacionados con el momento actual, las encontrará el lector en la página 16.

AMNISTIA EN POLONIA

Afecta a 652 presos políticos

Varsovia (Efe). — El régimen comunista dio hoy un importante paso hacia la conciliación nacional, gravemente quebrantada con la imposición de la ley marcial, al legislar una amplia amnistía para 652 presos políticos.

Sin embargo, la amnistía significará la «reconciliación nacional» si se complementa con el «pluralismo de las organizaciones sociales y si las personas que salgan de las cárceles tienen la posibilidad de sumarse con sus ideas a la vida social».

Así lo manifestó Lech Walesa, desde su casa de Gdansk. Si esta premisa no se cumple, sentenció el premio Nobel de la Paz, «dentro de un mes habrá más gente en las prisiones que antes de promulgar la amnistía».

El general Jaruzelski, al referirse hoy a la amnistía promulgada por la Dieta que pondrá en libertad a los 652 presos políticos en un plazo de 30 días, destacó que la ley de gracia es «una expresión de humanitarismo, pero al mismo tiempo de la solidez del Estado». La amnistía prueba que «la situación del país nos permite dar este paso, no ha habido una vuelta al anarquismo ni la habrá», afirmó.

Pese a que la amnistía be-

(Pasa a la página 31)

DESTITUIDOS EL DIRECTOR Y EL SUBDIRECTOR DE LA PRISION DE BARCELONA

Barcelona (Efe). — El director de la Cárcel Modelo de Barcelona, Emilio Llácer, ha sido cesado de su cargo por el director general de Servicios Penitenciarios de la Generalidad, Javier Hernández.

También han sido cesados de sus cargo el subdirector de Régimen y un jefe de Servicios, haciéndose cargo de la dirección, con carácter transitorio, un inspector de la citada Dirección General.

Para tomar esta medida, se han tenido en cuenta las previsiones en lo que se refiere al orden, seguridad y normalidad del régimen de la cárcel.

Emilio Llácer fue nombrado director de la Cárcel Modelo de Barcelona a primeros del pasado mes de Abril, coincidiendo con los traspasos a la Generalidad de las competencias en materia penitenciaria.

En su corto mandato, Llácer tuvo que enfrentarse a tres graves incidentes. El primero ocurrió el 13 de Abril, cuando «El Vaquilla», junto con otros seis reclusos se amotinó y retuvo a cuatro funcionarios, exigiendo que se les suministrase droga. El 14 de Julio, un francotirador abatió en su celda al gángster francés Vacárizzi, disparando desde el eldficio número 30 de la calle Provenza.

Tres días después, ocho reclusos protagonizaron una espectacular fuga, tras abrirse paso a tiros y herir a dos guardias civiles y a dos transeúntes, sin que hasta el momento, seis de los ocho fugados hayan sido detenidos.

DIFICULTADES PARA CERRAR EL PRESUPUESTO DE 1985

Miguel Roca: «La actuación del Gobierno ha servido para disminuir la confianza ciudadana en el futuro del país»

Madrid. — Miguel Roca, líder del Partido Reformista, ha hecho unas declaraciones a la agencia «Logos» en las que ha manifestado que su proyecto político pretende crear una alternativa capaz de sustituir al Gobierno socialista.

Respecto al actual Gobierno y en relación con los rumores de crisis ha manifestado que es imprescindible el reajuste ministerial porque si no el Gobierno vivirá instalado en la interinidad de una crisis no producida.

Asimismo ha precisado que «nuestra operación política limita a la izquierda con el socialismo y a la derecha con Alianza Popular.

«He dicho siempre y vuelvo a repetir —afirmó más adelante— que la persona de Fraga y la Coalición Popular que representa, prestan un gran servicio a España».

Ocupamos espacios políticos distintos —dijo—, lógicamente, en el juego político nos vamos a encontrar. Pero eso no significa que en mi punto de mira esté Fraga y Alianza Popular.

Sobre el asunto de Banca Catalana, ha dicho que «desde el día en que la querella se interpuso no he querido hacer ningún tipo de declaraciones sobre este tema que pudiese

(Pasa a la pág. 18)

LOS SOCIALISTAS CASTELLANO-LEONESES ESTUDIAN LOS PROBLEMAS DE LA REGION

Entre otros temas se ocuparon de la campaña realizada por "Junta pro-Burgos"

(Información en páginas interiores)

PIDA HOY SEMANAL ANTENA

SUPLEMENTO SEMANAL DE DIARIO DE BURGOS

M.C.D. 2018

POSTAL

ANDREAS, OTRA VEZ

HA vuelto a escribirnos Andreas. Es algo que le agradecemos mucho porque, como sabe quien tenga la paciencia de seguir este recuadro, su tarea es algo que consideramos fundamental para Burgos y, por lo tanto, nos iteresa totalmente. No es que esté contento el hombre, pero cree que puede seguir adelante.

El mismo día de la clausura del curso de este maestro, o sea, anteayer, nos encontramos con el señor Del Diego Simón, que venía precisamente de la clausura, y se mostró encantado de lo que Andreas y sus alumnos han conseguido en el poco tiempo que duró el curso pasado. Empezamos a alegrarnos nosotros también, mientras seguimos alentando la esperanza de que esta Escuela se consolide y sea, finalmente, lo que hemos soñado que sea.

En primer lugar, pese a todos los inconvenientes que haya habido y siga habiendo, la verdad escueta dice que esta puesta a punto de la labor de Andreas ha tenido como principal mentor al Ayuntamiento. Esto es algo que se sobrepone a todo el fárrago de promesas que el maestro ha recibido. Los que piensan, como pensamos nosotros, que esto es algo de importancia fundamental para la ciudad, deben hacer el ejercicio de justicia moral, consistente en dar al Ayuntamiento el mérito que ha tenido. A nosotros nos parece esto muy importante porque, la verdad, empezamos a creer que esta Corporación municipal nuestra está haciendo de cauce para una cultura que se deja de más matices, que intenta servir al pueblo sin dobles fondos en tal aspecto y que hay otros que no pueden decir lo mismo, aunque de esto y por desgracia, nos tememos que habrá muchos motivos para hablar en un futuro cercanísimo. Afortunadamente, ya nadie sale gratuitamente parado cuendo el dinero del pueblo se emplea para agredirle en sus sentimientos más profundos y no para dejar en él los beneficios auténticos del dinero que previamente se le han exigido.

Andreas ha conseguido ya mucho. Ha conseguido, por ejemplo, que se reconozca la importancia de su obra. Esto era, sin duda, lo primero que tenía que demostrar. Al fin y al cabo, sólo éramos unos pocos los que teníamos conocimiento de su valía. Hecho eso, estamos seguros de que todo lo demás vendrá por añadidura, lo mismo que aumentarán sus alumnos en la medida precisa de esta categoría incuestionable del maestro. Luego, como es fácil deducir, se implantará en Burgos una artesanía que hasta la llegada de Andreas era impensable que pudiera existir en nuestra tierra.

BURGENSE

Burgos se dispone a vivir el momento, tantos años esperado, de contar con la «carretera de circunvalación» que le libere de ese tráfico denso y en muchas ocasiones alucinante, que generan las carreteras deMadrid. Irún y Burgos - frontera portuguesa.

Pero tan importante obra, como todo en esta vida, tiene sus pros y sus contras. Entre éstos se encuentra el hecho de que sin duda contribuirá a un posible aislamiento de nuestra ciudad de esos viasitantes que por aquí habían de pasar.

Tal riesgo ha levantado en ciertos sectores un auténtico clamor en favor de una penetración que se sitúa en el barrio de Cortes por ser la más factible, la mejor y la más económica. Esperamos que esta petición —que es muy justa y contiene aspectos vitales para Burgos— pueda encontrar bases de viabilidad en el curso de la visita del ministro a Burgos. Nos parece que estas concesiones se lograrán mejor a través de diálogos abiertos, directos y todo lo sinceros que sea menester, sin entrar en descalificaciones previas.

Se nos ocurre que tales actitudes pueden conducir a un camino equivocado.

Conste que se trata sólo de una opinión particular.

●

Con la entrada en servicio de la autovía de circunvalación a la ciudad, la carretera del paseo de La Quinta verá disminuído considerablemente el tráfico rodado por la misma. Prácticamente quedará reducido a la circulación de coches de burgaleses. Lo que es un beneficio para la totalidad, entraña un riesgo por la actitud de algunos automovilistas de pisar el acelerador, creyéndose que están compitiendo en las pistas del Jarama. Hacemos esta llamada a la prudencia, por lo recientemente visto a la altura de la glorieta existente al final del paseo. Sólo un milagro evitó que un peatón fuera atropellado por la imprudente velocidad que un automovilista imprimía a su vehículo.

El peatón cruzaba por el reglamentario «paso de cebra» y la señalización es bien visible. Extremar la precaución es no sólo lo más aconsejable, sino lo más inteligente. En estos meses de verano son muchos los peatones, más que automóviles, que transitan a lo largo de todo el paseo de La Quinta.

●

La misma llamada de atención hacemos con relación a la carretera que a través de La Quinta conduce a Fuentes Blancas y la Cartuja. Las señalizaciones limitando la velocidad de los automóviles abundan y son bien visibles y no han sido colocadas para fastidiar a nadie y sí para beneficiar a todos. Ignorarlas es un síntoma de peligrosa estupidez, que puede causar desgracias irreparables.

Para los automovilistas con «espíritu de Jarama», bueno sería que, al menos en la época estival, se colocaran controles de velocidad por radar; con lo que si no la prudencia, sí la multa puede hacer entrar en razón a los imprudentes.

●

Código postal.

En esta sección ya nos hicimos eco oportunamente de que hay que irse habituando a manejar este código y a consignar sus referencias en las cartas, en evitación de que éstas acumulen más retraso que el que ya se viene produciendo en el servicio de Correos, tan deteriorado últimamente, por unos y otros motivos.

A fin de facilitar el conocimiento de dicho Código al menos en lo que a Burgos respecta, la Caja de Ahorros Municipal ha editado unos simples pero útiles folletos, en los que se contiene el número correspondiente a cada una de las calles burgalesas.

●

A la salida de Trespaderne, según se viene de Medina de Pomar, camino de Burgos, se encuentra el automovilista con la desagradable sorpresa de que la carretera está cortada por obras. Esto no es malo (lo de las obras), pero no se puede decir lo mismo de la señalización que, por defectuosa o por ausente, le lleva al conductor hasta el comienzo de la carretera cortada y vuelta atrás.

Luego se entera de que hay una forma de obviar el asunto sin necesidad de llegar hasta Villarcayo, mediante la conjunción de un camino y algo más, pero hay que preguntarlo luego, cuando el automovilista desavisado se ha puesto nervioso con la marcha atrás y el retorno. ¿No hay manera de avisar a tiempo?

●

La Plaza Mayor y el Espolón siguien siendo el centro de los grandes acontecimientos de la Ciudad. Allí se celebran las grandes fiestas, las concentraciones, las manifestaciones de cultura y todo aquello que sea expresión del pueblo. Desde hoy la Feria de Cerámica con la participación de artesanos de toda la región será motivo de atracción para los burgaleses. La alfarería y la cerámica brinda la oportunidad creativa a muchos artistas castellanos para mostrar sus trabajos. El pasado año se agotaron las piezas y muchos de los expositores levantaron sus instalaciones antes de la clausura.

Es de esperar que el mismo éxito les acompañe este año.

●

«No se arreglan las cosas con mociones o telegramas en este tiempo, hay que hacer algo más», nos comenta un burgalés preocupado por el tema del futuro un tanto problemático del ferrocarril Santander Mediterráneo. Propone una concentración de Ayuntamientos afectados por el desmantelamiento y dejar oír su voz a las más altas instancias. «Estas cosas ocurren en nuestra región, pues en otras, con menos motivo las protestas han dado la vuelta a España», se lamentaba.

Esta frialdad nuestra nos pierde.

●

Al terminar la audición de Amparo Herrero y Miguel de Alonso, el pasado viernes, en el Salón-Teatro de la CAM, el representante de la cantante, protagonizó un incidente entre bastidores que causó penosa impresión entre los circunstantes.

A nuestra Redacción han llegado diversos testimonios en tal sentido.

Conste que en Burgos, por razones de paisanaje y sin entrar en valoraciones artísticas, tanto Amparo como Miguel, son muy queridos. Pero la actitud observada por el citado representante no va a contribuir a acentuar la estimación de su representada.

Aunque también es cierto que ésta fue ajena al incidente.

Martinillos

BANCA DE METALES PRECIOSOS
COMPRAMOS:
PLATA - JOYAS ORO
PAPELETAS EMPEÑO
PAGAMOS 10 % MAS · DISCRECION Y SERIEDAD
Calle Santander, 6 - 2º - Oficina 1 - Telf. 201734
SI LO DESEA PUEDE RECUPERAR SU JOYA

IMPORTANTE GRUPO INDUSTRIAL
NECESITA
QUIMICO

- Joven Lcdo. o Ingeniero Sup. o Técn. para su Laboratorio (Control de Calidad, Deserrollo de Productos, etc.), y con Servicio Militar concluído.
- Se valorará buen expediente académico (debe enviarse fotocopia), idioma inglés y prácticas de análisis (si bien, no se exige experiencia).
- Se ofrece amplia formación, Empresa sólida y en expansión, y retribución a convenir.

INTERESADOS ENVIAR TELEFONO DE CONTACTO Y DATOS PERSONALES URGENTEMENTE A:

FERNANDO SAINZ VARONA
(Psico-sociólogo Industrial)
Villa Pilar, 3, Escal. 3.ª-9.º A.
(INEM. 0905915-762)

Su salud bien vale un chequeo

- EXPLORACION GENERAL
- CORAZON Y PULMON
- DIGESTIVO
- HUESOS Y ARTICULACIONES
- GINECOLOGIA
- OTORRINOLARINGOLOGIA
- UROLOGIA
- OFTALMOLOGIA
- PRUEBAS COMPLEMENTARIAS
- ANALISIS (sangre y orina)
- RADIOLOGIA
- PRUEBA DE ESFUERZO
- ESPIROMETRIA
- CITOLOGIA

Hechos en el día, personalmente atendido por médicos especialistas.

CHEQUEOTRONE

Avda. Reyes Católicos, 36 (Bajo) - Telf. 237263 - BURGOS

La Caja de Ahorros del Círculo Católico de Obreros le recuerda que en cualquiera de sus Oficinas puede Vd proveerse de

BONO-BUS

en las modalidades de 100, 50 ó 25 viajes para ser usados en el Servicio de Autobuses.

Para su comodidad en cualquiera de las Oficinas de la Caja de Ahorros del Círculo Católico de Obreros le facilitamos los

BONO-BUS

del Servicio de Autobuses, de 25, 50 ó 100 viajes.

IMPORTANTE EMPRESA INDUSTRIAL
RADICADA EN VALLADOLID
NECESITA
2 Caldereros soldadores
2 Ajustadores
1 Electricista
Se exige: Práctica Industrial.
Las personas interesadas deberán enviar historial al INEM Oferta núm. 3159.
Plaza Poniente, 1. — 47003 — Valladolid.

ORO PLATA - JOYAS MONEDAS
«COMPRAMOS»
- PAGAMOS MAXIMO PRECIO MEJORANDO CUALQUIER OFERTA QUE LE HAGAN A VD.
- Nos sirve lo que a Vd. no le interesa conservar.
- Máxima discreción.
- Calle Vitoria, 17 (Edificio Edinco). Dpto. 505. Teléfono: 20 41 67 — Burgos.

SELECTRA
El audífono que se adelanta al futuro...

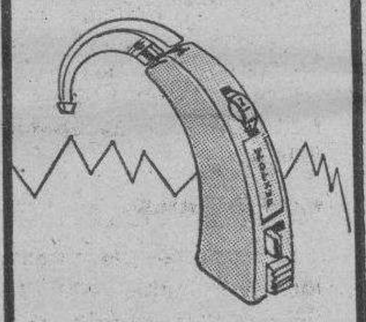

...que se adapta a (casi) todas las pérdidas auditivas.
...que se conecta a (casi) todas las fuentes sonoras.
Pida información en:
*****
OPTICA CIENTIFICA BURGALESA
Avda. del Cid, 14 - Tel. 222608

ORO
GEMDOR
S. Pablo, 5, 2º
Telf. 234888
COMPRAMOS ALHAJAS · MONEDAS Y OBJETOS ANTIGÜOS
Seriedad Discreción
Consultenos
visitamos la provincia

M.C.D. 2018

"REFLEXION PRESCINDIBLE"

LOS HERMANAMIENTOS

Por Antonio L. BOUZA

FRECUENTEMENTE asignamos a las modas un sentido peyorativo o por lo menos de demérito. Son cosas de la moda, decimos, como queriendo indicar que es algo pasajero y de poco relieve para la contabilidad general del libro de la vida. E incluso más de una vez deploramos tal o cual moda en el hablar o en el vestir y no digamos en las costumbres, donde todo lo nuevo nos parece nefasto cuando la verdad es que casi todo lo que hoy reputamos como revolucionario dentro de unos años resultará retrógrado. Afirmaciones rotundas y hasta dogmáticas se quedan obsoletas por no decir ridículas poco tiempo después de formuladas. No hay más que fijarse en los llamados principios inmutables del arte de la guerra, que tras un largo período de vigencia han sido modificados años atrás.

Además de la moda-moda, la de las tangas y top-lees, corporal a más no poder, se está dando un fenómeno de moda colectiva, moral al parecer, como es el de los hermanamientos entre ciudades. Ya existían desde antiguo las hermandades (menos, la hermandad) y precisamente cuando echábamos de menos algunas de ellas, especialmente la Santa Hermandad contra los delincuentes organizados en bandas, surge este fenómeno de los hermanamientos en virtud del cual, con motivo de un vínculo más o menos importante empieza un baile turístico de aquí para allá y de allá para acá, que termina por regularse de manera más o menos oficial. Y ello venía ocurriendo cuando alguien de uno de los dos lugares había realizado algo notable en el otro, ocasión que rápidamente se aprovechaba para el intercambio y los abultados pequeños honores. Santos y devociones, gestas militares y funciones eran hasta ahora la base del hermanamiento, el motivo del intercambio de divisas honoríficas para rellenar pergaminos y a alguna función para las medallas y demás recuerdos conmemorativos.

Pero es que últimamente empiezan a proliferar hermanamientos en los que si bien se habla de los tradicionales lazos de la cultura, etc., el motivo y fundamento es gastronómico. Quizá por aplicar a este tipo de relaciones, el común decir entre novias y futuras suegras de que al hombre se le conquista por el corazón y se le conserva por el estómago. Cualquier motivo, pues, incluído el negocio, es bueno para hermanar, aunque en el caso del buen o mal yantar, haya que tener cuidado con las palabras, pues la Real Academia no admite para la comida más que el término restaurante, y no restaurador, que aún en un lenguaje meramente denotativo (sin connotaciones) como es el de la Academia tiene sus significados concretos. Incluso habría que cuestionar lo de restaurante, prácticamente un galicismo aunque conserve el antiguo sentido de restaurar fuerzas, que hoy apenas tiene sentido. Comedor o incluso refectorio o cualquier otra voz y sus derivados, crearían menos confusión, especialmente entre los que reparan y acondicionan las obras de arte y cualquier otro objeto de uso. Con lo cual también se devolvería su exacto empleo a la palabra refitolero, que en el sentido de refectorio, refección y los otros que le marca el dicionario, encajaría perfectamente en más de uno.

Lo casi increíble, dando por sentado la bondad de los hermanamientos, es que tengamos que hacerlo con ciudades de la misma patria, que suena a no poca coña. Y más todavía cuando intercambiamos la amistad con todos menos con los vecinos. A este respecto recordamos dos chistes gráficos; uno, donde dos vecinos de un pueblo filosofan: «Unidos con todos los pueblos del Mundo pero menos con el de al lado». Y otro, de un aldeano gallego que comenta a otros dos lugareños: «Dicen que en el Mundo hay también otros pueblos». Acaso de estas inclinaciones humanas provenga el mandamiento (orden) divino de amar al prójimo, es decir, al más cercano a nosotros. Y habría que hacer entonces campaña por León y Valladolid; y la recíproca, claro. Porque al disgregar (léase autonomías), lo lógico sería una mayor unión entre cada bloque de disgregados, pero no; se ve que es artificial el invento y no cuaja. Y quizá por ello convenga hermanarse con los distantes como forma turística-gastronómica de hacer patria.

Por cierto, ya puestos a hermanarnos con todo pueblo viviente (los hay abandonados), Próspero García-Gallardo (ese increíble caballero burgalés y universal) propone el hermanamiento de Pesadas con Lourdes, ya que ambas significan lo mismo (lourd, pesado). Y a lo mejor se dan en Pesadas apariciones en compensación a las brujas de Cernégula. Lo que sea con tal de atraer aquí a los que peregrinan a la bella y milagrosa ciudad francesa. Aunque nos agradaría particularmente (por lo menos a Próspero y a mí) que los peregrinos a estas tierras nuestras se seleccionasen entre las europeas menos tullidas, las cuales podrían restaurar sus decaídos encantos con nuestra gastronomía. A seguir hermanando, pues, por ciudades y pueblos, que ya las leyes se encargarán poco a poco de dispersarnos en lo nacional.

LA FIDELIDAD Y LA TACTICA DEL FUTBOL EN LA POLITICA

Por Emilio ROMERO

Fernando Morán es uno de los políticos más sonados y celebrados del Gobierno socialista inexplicablemente, los chistes de Morán, o a costa de Morán, corrieron por todo el país, y la verdad es que yo no encontraba una justificación a todo esto. Fernando Morán es un diplomático de carrera —que también ejerció en el antiguo régimen— tiene disposición literaria, conoce mundo se fue al socialismo más intelectual que era el del profesor Tierno, y después se ha equivocado en algunas cosas o ha tenido que rectificar otras, y eso le pasa a cualquiera.

Acaso su imagen ha contribuido un poco a ese revuelo con su persona, por eso de las gafas en la punta de la nariz, y cierta seguridad aparente en su manera de decir las cosas. El caso es que ahora acaba de hacer unas declaraciones a una revista y a mí me han parecido muy sabrosas. Contiene esta entrevista algunas leves indiscrecciones diplomáticas, pero lo más ocurrente ha sido describir la figura de la «fidelidad» refiriéndose a los rumores permanentes sobre la crisis de Gobierno. Su respuesta, respecto a si va a continuar o no siendo ministro ha sido ésta: «No lo sé, no tengo ninguna información sobre la crisis, nunca la he tenido, lo que puede ser la mejor de las situaciones, es como el marido que no se entera que su mujer le es infiel, es quien mejor está porque si es mentira no pasa nada, pero si es verdad, no le importa, porque no lo sabe».

LA FIDELIDAD

Mencionar «la fidelidad» en la política, es una de las invitaciones más atrayentes para el cronista político. Lo que sucede es que la frase de la mujer infiel no es suficiente. A veces en la política un hombre traicionado «pasa de estas cosas». Y todavía más: hay personajes en la política que saben que van a ser traicionados, y lo dan como un hecho normal y hasta les gusta. La infidelidad política en estos años de nuestra quinta experiencia democrática, ha sido fabulosa. No ha habido nada semejante en la historia de las democracias españolas. Las gentes de aquella monarquía parlamentaria original que fundó el general Prim, la República del 63, la primera Restauración y la segunda República eran bastante más fieles a sus ideas y a los partidos políticos de todas esas épocas. Hubo célebres personajes que fueron tentados, de un régimen a otro régimen, y no lo aceptaron. El ejemplo de Emilio Castelar fue uno de los más dignos.

El término «chaquetero» nació en la segunda República, y que antes se llamaba «el cambio de casaca». Pero los casos eran aislados, y se ofrecían con relumbrón. Lo que estos años ha sido fantástico. Muchas gentes se han pasado de un lado a otro lado, y desde posiciones que estaban en las Antípodas. Renuncio a dar los nombres porque resulta hilarante.

Pero no solamente ha habido «cambios de chaqueta» sino cambios de posición. La intriga ha sido constante, y la maquinación permanente. Es verdad que Adolfo Suárez —por ejemplo— ha sido el autor de numerosas carreras políticas, ha consagrado a mucha gente en altos puestos y funciones, y el agradecimiento tenía que haber sido la retribución. Una vez —me han dicho— se lamentaba de todo esto, y le asistía toda la razón. Lo que ocurría es que Adolfo Suárez no tenía fuerza moral para lamentarse, porque sus infidelidades han sido famosas.

Todo esto quiere decir que la infidelidad en la vida política viene a ser como un sistema, como un método o como una obligación. Todos aquellos que no estén construídos para la infidelidad van a tener bastantes zozobras y contratiempos en la política. Tampoco hay que exagerar la fidelidad hasta convertirla en momia.

El enriquecimiento informativo sobre las personas y sobre las ideas predispone a ciertas infidelidades. Cuando acabo de leer que Fernando Abril Martorell dice que hay que encaminarse hacia la Coalición Popular, y que el hombre más importante de la derecha es Manuel Fraga, las cotas de la infidelidad son ya sublimes. Hay algún joven periodista como Javier Figuero, que es un gran narrativo satírico y sin perjuicio de esperar la segunda parte de su famoso libro, yo le sugeriría una «crónica de la infidelidad» de estos últimos años. La documentación es preciosa.

LA TACTICA DEL FUTBOL

Fernando Morán ha hecho así su definición de los dos políticos más eminentes del Gobierno al presidente y el vicepresidente y también de él mismo. «Guerra está más libre, es un líbero, como dicen en el fútbol, y ese es el que gana los partidos o los pierde. Yo sería un centrocampista, y el presidente es quien remata».

El fútbol es un buen ejemplo para la política. Tiene un terreno de juego, hay dos adversarios, el público no interviene más que en las aclamaciones o en los abucheos, hay un reglamento y también un árbitro. Estoy de acuerdo con Fernando Morán en que Alfonso Guerra es un líbero, está en todas partes, juega como quiere, defiende y ataca, y evita los marcajes. No estoy de acuerdo en que Fernando Morán sea un centrocampista. Este puesto en un equipo es básico, porque preside la defensa, y dirige el ataque. Fernando Morán es eso que se decía antes «un medio volante» y que teniendo vocación de haber sido «medio izquierda» su presidente lo ha destinado a ser «medio derecha». En lo que no estoy de acuerdo tampoco es en que Felipe González no haga otra cosa que rematar.

Pienso que hay bastantes errores de juicio sobre Felipe González. Esta es una personalidad que en su partido establece el juego que le gusta, y hasta la fecha todos los demás han sido sus servidores. Oficialmente, el diabólico es Alfonso Guerra, pero el organizador del diablo es Felipe González. Su biografía es bien clara. En la política nadie está en la cumbre por casualidad, sino por haber atesorado más sabiduría y, efectivamente, Felipe González organiza el juego, y luego remata.

LIQUIDACION
CALZADOS Y BOLSOS
HERMANAS Renuncio
LAIN CALVO, n.º 34

M.C.D. 2018

EVANGELIO

¿No sembraste buena semilla? ¿De dónde sale la cizaña? (San Mateo, XIII, 27)

En aquel tiempo, Jesús propuso esta parábola: «El Reino de los cielos se parece a un hombre que sembró buena semilla en su campo: pero, mientras dormía la gente, un enemigo fue y sembró cizaña en medio del trigo y se marchó. Cuando empezaba a verdear, y se formaba la espiga, apareció también la cizaña. Entonces fueron los criados a decirle al amo: Señor, ¿no sembraste buena semilla en tu campo? ¿De dónde sale la cizaña? El les dijo: Un enemigo lo ha hecho».

¿Quieres que vayamos a arrancarla? Pero él les respondió: No, que podríais también arrancar el trigo. Dejadlos crecer juntos hasta la siega, y cuando llegue la siega diré a los segadores: Arrancad primero la cizaña para quemarla, y el trigo almacenadlo en mi granero.

EL TRIGO Y LA CIZAÑA

Os decía el domingo que el fin del Evangelio no es deleitar y hacer pasar un rato ameno y entretenido a sus lectores, sino darnos normas fijas de vida eterna y enseñarnos a superar los obstáculos que el Mundo nos pone en nuestro caminar hacia Dios, y para ello nos ponía una parábola.

Hoy pone el evangelista ante nosotros otras parábolas con el mismo fin. Fijémonos en la primera de ellas y veremos a otro sembrador que ha sembrado en su tierra buena semilla y cuando llega el tiempo de la recolección se encuentra con que en la tierra ha nacido junto al trigo mucha cizaña.

Extrañados sus criados, le dicen al amo: ¿No sembraste buena semilla en tu campo? ¿Cómo es que ha nacido tanta cizaña? Y Cristo les da la respuesta: «Lo ha hecho mi enemigo».

Y qué verdad tan grande es esta contestación. Ha sido el enemigo el que lo ha hecho.

Y hoy es más verdad que nunca esta palabra del Evangelio.

Escuchemos la explicación que nos da el mismo Cristo de la parábola. El que siembra la buena semilla es Cristo, el Hijo del Hombre; el campo es el mundo; la buena semilla, los buenos ciudadanos del cielo; la cizaña son los partidarios del Maligno; el que siembra la cizaña es el demonio.

Lo que quiere decir que el que siembra la buena semilla es la Iglesia a la que confió Cristo la predicación del Evangelio; la cizaña son los errores y falsas doctrinas, que los enemigos de Cristo siembran valiéndose de todos los medios y el que lo siembra es el demonio valiéndose de sus secuaces.

Y hoy, más que nunca, se siembra esa cizaña. Hoy se siembra esa cizaña valiéndose del teatro, del cine, de la Prensa impía, de la Radio, de la Televisión, de muchos profesores en sus clases y, pena da decirlo, pero es la realidad, hasta muchos falsos teólogos, que se llaman católicos, llegan a sembrar esa cizaña en el campo de la Iglesia y en nuestras almas.

Y los errores se van extendiendo y la fe se va perdiendo, y todo por esa cizaña que el demonio va sembrando en las almas por medio de sus secuaces.

Y al llegar a este punto, ¿qué hemos de hacer nosotros? ¿Imitaremos a los criados de la parábola y, como ellos, querremos arrancar esa cizaña violentamente? No. No es esa la conducta que hemos de seguir. Escuchemos las palabras de Cristo cuando los criados quisieron arrancar la cizaña.

Cristo se lo impidió y dijo: Dejad que la cizaña crezca junto al trigo y, cuando llegue la recolección, recoged la cizaña y quemadla y el trigo metedlo en mi granero. Y es que Dios es eterno y su misericordia infinita. El quiere que todos los hombres se salven y quiere darnos tiempo para que nos arrepintamos. Y sólo cuando nosotros nos neguemos al arrepentimiento seremos arrojados al fuego eterno del infierno.

Recordemos el ejemplo de San Pablo, de San Agustín y de tantos otros. Ellos fueron primero cizaña, pero sintieron la llamada de Cristo, se arrepintieron y ganaron millones de almas para el cielo.

Por lo tanto, miremos nuestra vida y si en algún momento hemos sido cizaña, arrepintámonos de todos nuestros pecados, hagámonos apóstoles de Cristo y así recibiremos como recompensa el Cielo.

VEGAS

INFORMACION RELIGIOSA Y CULTOS

ADORACION NOCTURNA

La vigilia de hoy estará a cargo del turno 21 y se celebrará en la parroquia de San Lorenzo.

Mañana, lunes, velará el turno 23, en la misma iglesia.

Dr. J. A. Ledo Pozueta

Trastornos circulatorios, Periféricos. (Cirugía vascular). San Ildefonso, 3, 2.º Teléfono: 33 88 73. VALLADOLID

TRIDUO EN HONOR DE SANTA ANA (Titular del Carmelo de Burgos, última fundación de Santa Teresa de Jesús)

Julio 24 y 25, diez treinta, misa cantada y exposición del Santísimo Sacramento.

Tarde, siete treinta, rosario, triduo, reserva y santa misa con homilía por el P. Pedro Tomás Navajas O.C.D.

Día 26, festividad de Santa Ana. Once treinta, solemne misa concelebrada, presidida por el Padre Fernando Domingo, provincial de los Padres Carmelitas y armonizada por la «Schola Cantorum del Círculo Católico».

Por la tarde, como los días anteriores.

†

El novenario de misas que dará comienzo mañana, lunes a las 7,30 de la tarde, en la parroquia de San Lesmes, Abad, será aplicado por el alma de

EL SEÑOR

DON GERARDO LARA FERNANDEZ

Que falleció el día 18 del presente mes.

Q. E. P. D.

SU FAMILIA ruega una oración y la asistencia a dichos actos.

Burgos, 22 Julio 1984

†

LA SEÑORA

DÑA. EMILIA SANZ MORAL

Falleció en el día de ayer, en Oña, a los 81 años de edad, después de recibir los Santos Sacramentos y la Bendición de Su Santidad.

D. E. P.

Su apenado hijo, don Lucilo Santamaría Sanz; hija política, doña Mercedes López; nietos, sobrinos, primos y demás familia.

RUEGAN UNA ORACION POR EL ETERNO DESCANSO DE SU ALMA

Las honras fúnebres y funeral se celebrarán HOY, DOMINGO, a las CINCO Y MEDIA DE LA TARDE, en la iglesia parroquial de CASTRILLO DE LA REINA, acto seguido la conducción de la finada al cementerio de dicha localidad.

VIVIA: Oña.

Burgos, 22 de Julio de 1984

(Funeraria «La Paz»)

†

EL SEÑOR

DON JESUS GARCIA HERREROS

Falleció en el día de ayer, en accidente de trabajo, a los 52 años de edad, confortado con los Santos Sacramentos.

Q. E. P. D.

Sus compañeros de trabajo de SEMAT S. A.

RUEGAN una oración por su alma y la asistencia al funeral y entierro que se celebrarán, HOY, DOMINGO, a las CINCO, en la iglesia parroquial de AGUILAR DE CAMPOO.

Burgos, 22 de Julio de 1984

†

LA SEÑORA

DOÑA GAUDELIA SAIZ MARTINEZ

(VDA. DE L. DELGADO)

Falleció en el día de ayer, a los 83 años de edad, después de recibir los Santos Sacramentos y la Bendición de Su Santidad.

D. E. P.

Sus apenados hijos, María Araceli, Evencio, Angel (religioso de La Salle), Heliodoro (sacerdote Camilo), José (sacerdote Camilo) y Juan (religioso Camilo); hijo político, Félix Díez; nietos; biznietos; hermanos, Evencio (religioso de La Salle), Eladia y Piedad, sobrinos, primos y demás familia.

RUEGAN UNA ORACION POR EL ETERNO DESCANSO DE SU ALMA

Las honras fúnebres y funeral se celebrarán HOY, DOMINGO, a las CINCO Y MEDIA, en la iglesia parroquial de LA SAGRADA FAMILIA, seguidamente la conducción de la finada al cementerio municipal

VIVIA: Avda. General Vigón 67. Burgos, 22 de Julio de 1984

Capilla ardiente: Tanatorio Funeraria «La Paz», Sala San Juan.

†

El novenario de misas que dará comienzo mañana, lunes, día 23, a las ocho de la tarde, en la parroquia de San Cosme y San Damián será aplicado por el alma de

LA SEÑORA

Doña Gregoria Díez Fernández

Que falleció en Burgos, el día 4 del corriente.

Q. E. P. D.

SU FAMILIA Y AMIGOS

Agradecerán la asistencia a tan piadosos actos.

Burgos, 22 de Julio de 1984

†

El novenario de misas, que dará comienzo mañana, lunes, a las ocho de la tarde en la iglesia parroquial de San Lesmes Abad será aplicado por el eterno descanso del alma de

EL SEÑOR

DON JULIO GONZALEZ AGUADO

Que falleció el pasado día ? de junio.

Q. E. P. D.

LA FAMILIA agradecerá la asistencia a tan piadosos actos.

M.C.D. 2018

PARA OIR BIEN
PARA VER BIEN
OPTICA
INTERNACIONAL
Carlos Frühbeck
Especialidad
microlentillas
Optico diplomado
Espolón, 30

Balneario de
CORCONTE
• RIÑON
• REUMATISMO
• HIPERTENSION

Km.60 -Carretera
Santander-Burgos

Km. 60 — Carretera
Santander-Burgos

HOTEL
RESTAURANTE
—Abierto hasta el 30 de Septiembre.
—Clima y situación ideales.
—A orillas del embalse del Ebro.
—Estación termal.
Información y reservas:
Paseo de Pereda, 36
SANTANDER
Teléfonos:
(942) 229955
(947) 153081

ULTIMOS LOCALES EN VENTA
OPORTUNIDAD
PRECIO DESDE 2.125.000 PTS.
en el G-9 - C / LUIS ALBERDI 44 al 48
INFORMES: TELEFONO, 230316 y en OBRA

NOTAS Y AVISOS

AVISO DEL ISFAS

Se pone en conocimiento de todos los asegurados al mismo que la residencia «Jorge Juan» de Alicante, puede ser solicitada por todos los beneficiarios que cuenten con más de 60 años de edad.

Informes en esta Delegación

UNIVERSIDAD DE VALLADOLID.— RECTIFICACION DE ERRORES

Existiendo error en el anuncio de las plazas convocadas para cubrir vacantes de profesorado en los diversos Centros de esta Universidad, se advierte que las que figuran en Faculta de Medicina, desaparecen, ya que está prevista su convocatoria para el próximo Septiembre.

CAMPAMENTO DE FALANGE ESPAÑOLA DE LAS JONS

Se ruega a los padres de los flechas y cadetes que asistirán al turno de campamento de Falange Española de las JONS, a celebrar en el Puerto de Tarna (Asturias) entre los días 1 y 15del próximo mes de Agosto, asistan a una reunión el próximo martes día 24 en el domicilio social San Carlos núm. 2 primero a las 8 de la tarde y en la que se tratarán varios asuntos de gran interés, entre otros el del transporte.

HECALSA
IMPORTANTE EMPRESA EN EXPANSION
PRECISA
DELEGADO - ASOCIADO
PARA PROMOCION E INSTALACION DE VIDEO COMUNITARIO EN ESTA PROVINCIA

Se exige:
—Solvencia moral.
—Amplio campo de relaciones personales/profesionales.
—Edad mínima 28 años.
—Solvencia económica.

Se ofrece:
—Importantes ingresos sobre explotación.
—Grandes posibilidades de promoción.
—Total autonomía de gestión y trabajo.
—Sector profesional con amplio futuro.

Interesados enviar historial, lo más urgente posible a: HECALSA. Torrelago, 2-6.º A. LAGUNA DE DUERO (Valladolid)

AGRADECIMIENTO La esposa, hijos y demás familia de DON FLORENCIO CAMARA SANTAMARIA, fallecido el pasado día 11 (Q. E. P. D.), nos ruega expresemos en su nombre, ante la imposibilidad de hacerlo personalmente su agradecimiento a cuantas personas manifestaron su condolencia y asistieron al funeral celebrados por su eterno descanso.

Con la Caja del Círculo viaje sin problemas.

La Caja del Círculo pone a su disposición distintos medios de pago, que le ayudarán a viajar más cómodamente, sin dinero y sin problemas.

Simplemente por ser cliente de la Caja, usted podrá utilizar el Servicio de Intercambio (SICA), los Cheques de Viaje, los Cajeros Automáticos, los Talones Gasolina y la Tarjeta 6.000.

Vaya donde vaya, cuente con los servicios que le brinda la Caja del Círculo. Y beneficiese de sus importantes ventajas.

CAJA DE AHORROS DEL CIRCULO CATOLICO

M.C.D. 2018

EN EL FALLECIMIENTO DE DON MANUEL ALONSO MARTINEZ

◆ Capítulo III y último ◆

Siguiendo con la revista «La Imparcialidad» núm. 615 y de fecha 15-1-1891, cabe resaltar algunas notas que pueden resultar curiosas.

Se hacía constar que el propietario de la revista era don Santiago Rodríguez Alonso; los redactores D. Antonio Alvarez Carretero y don Agustín Ruiz Yanguas y como colaboradores don Anselmo Salvá, don José de la Serna, don Casto Díaz de Rábago, don José Pinedo Lacassi, don Manuel M. Añibarro y Rives y don Felipe Díez Abad.

Después de la biografía o necrológica que llevaba a cabo la revista y que se han publicado en dos artículos anteriores, se daban noticias sobre el sentimiento producido en Burgos y los actos llevados a cabo con motivo de su fallecimiento y así se decía:

«La inesperada muerte del Sr. Alonso Martínez ha causado honda pena en esta población, que tuvo la honra de verle nacer.

Todas las corporaciones y sociedades han rivalizado en hacer demostraciones de sentimiento y rendir el lútimo tributo a su ilustre paisano.

La Diputación acordó por unanimidad en la sesión del 13, después de un sentido discurso del Presidente Sr. Medina, dirigir una carta de pésame a la familia del finado, firmada por todos los Sres. Diputados.

Dispuso también que los Sres. Senadores y Diputados de la provincia representen a dicha Corporación en los funerales y depositen una corona en el féretro del expresidente del Congreso En señal de duelo se levantó la sesión».

También se hacía a continuación referencia a lo acordado por el Ayuntamiento.

«El Excmo. Ayuntamiento celebró una sesión extraordinaria, en la que después de dedicar sentidas frases al finado, se tomaron por unanimidad los siguientes acuerdos:

Telegrafiar a la familia del Sr. Alonso Martínez dándola el más sentido pésame en nombre de la ciudad de Burgos.

Ir una Comisión compuesta del Sr. Alcalde y los Sres Quevedo y Navas en representación de la ciudad para asistir al entierro funerales y depositar una corona con la siguiente dedicatoria: «la Ciudad de Burgos a su ilustre hijo».

También han ido con la Comisión seis guardias municipales para velar y acompañar el cadáver.

Poner una lápida conmemorativa en la casa que nació el Sr. Alonso Martínez.

Hacer un solemne funeral en la Iglesia de San Gil.

En el día que éste se celebre dar un rancho extraordinario en el Hospital de San Juan y vestir 100 niños pobres.

Ofrecer a la familia del Sr. Alonso Martínez un terreno para edificar un panteón, si es que quiere traer aquí los restos».

También traía la revista citada los siguientes datos:

«La fracción Acosta ha dispuesto enviar el pésame a la Sra. Viuda y mandar una corona.

Han telegrafiado en el mismo sentido la Cámara de Comercio y las Sociedades Salón de Recreo y Círculo de la Unión.

El propietario de este periódico, Sr. D. Santiago Rodríguez, que le unían lazos de sincera amistad con el ya finado, le ha dedicado una corona con la siguiente inscripción: «a su buen amigo, Santiago».

Terminaba indicando que el sentimiento producido por la desgracia del fallecimiento del ilustre burgalés había sido general.

JULIAN MIGUEL DE LA VILLA.

Vertedero de Lantarón

LOS SOCIALISTAS NO QUIEREN QUE SURJAN ENFRENTAMIENTOS ENTRE LAS COMUNIDADES AUTONOMAS AFECTADAS

Se ha formado una comisión de seguimiento y se recabará información del Gobierno vasco

La ubicación de un vertedero y planta de tratamiento de residuos en Lantarón, muy cerca de Miranda, no parece contar con la aprobación de los socialistas de Castilla y León, Aragón, Rioja y el País Vasco. El viernes se reunieron en Miranda, por iniciativa del PSOE de Burgos, diputados, senadores y parlamentarios regionales socialistas —entre los cuales estuvieron presentes los senadores Laborda y Granado, el procurador Julián Simón, el alcalde de Miranda, señor Romanillos y distintos miembros del PSOE de la corporación municipal miranda— para establecer las primeras conclusiones en torno a la citada planta de Lantarón.

En principio, los socialistas consideran inadecuada la zona elegida por el estudio de la Diputación de Vizcaya; pero no quieren que el asunto se convierta en motivo de enfrentamiento entre distintas comunidades autónomas.

Sin embargo, y como quedó de manfiesto en la rueda de Prensa celebrada ayer en la sede burgalesa del PSOE (estuvieron los señores Granado y Simón), se han puesto reparos al citado estudio, por no tener en cuenta algunos factores de importancia. Entre ellos la incidencia que el vertedero y planta de tratamiento tendría en poblaciones cercanas, como Miranda, y su impacto ambiental en la cuenca del Ebro, río al que forzosamente ha de afluir residuos líquidos altamente contaminantes.

Además, las tesis esgrimidas para ubicar el vertedero en Lantarón han sido las mismas por las que se desaconseja su construcción en otras zonas de similares características cercanas a núcleos vascos de población. Es decir, el estudio parece tener en cuenta sólo la incidencia del paisaje y la población vascas, pero no en el paisaje y la población de otras comunidades

Este hecho fue remarcado tanto por Juliár Simón como por Octavio Granado en la rueda de prensa de ayer. Expusieron que el estudio analiza 100 lugares posibles, de los que elimina todos excepto tres (Erenchum, Antezana y Lantarón), para finalmente escoger este último. esgrimiendo las mismas razones por las que rechazan los anteriores.

Los socialistas vascos mantienen la siguiente postura: la construcción de una planta de estas características es positiva; su ubicación debe ser decidida por el Gobierno vasco; se han de tener en cuenta las implicaciones en otras comunicades autónomas; finalmente, el estudio es insuficiente, parte de un análisis que sólo contempla datos incompletos.

Uno de los aspectos que, en opinión de los socialistas reunidos en Miranda, no se han tenido en cuenta a la hora de ubicar la planta, es el elevado coste del transporte de los residuos industriales de todo el País Vasco puesto que Lantarón está lejos de los centros de producción.

En conclusión, de la reunión de Miranda surgió la idea de formar una comisión de seguimiento, en la que formarán parte socialistas de Castilla y León, Aragón, Rioja. Además, se llegó al convencimiento de que el Gobierno vasco mantenga contactos con las comunidades autónomas afectadas, que al menos deben ser escuchadas. El día 2, los socialistas vascos presentarán una interpelación en la Diputación fora' de Alava, en la que se rechaza Lantarón como lugar de ubicación del vertedero y planta Así. el PSOE esperará la reconsideración del Gobierno vasco y luego, al cabo de unos quince días, será el tiempo de realizar otras manifestaciones o movilizaciones de rechazo al proyecto

EL PRESIDENTE DE LA RIOJA PIDIO INFORMACION A GARAICOECHEA

Logroño (Europa Press). — El presidente de la Comunidad autóoma de La Rioja, José María de Miguel, se ha dirigido al lendakari Carlos Garaicoechea, a fin de recabar información sobre el proyecto de vertedero de residuos industriales, según informó el consejero de Territorio y Medio Ambiente de La Rioja, Luis Montejo

El consejero informó también del envío de un escrito a la Confederación Hidrográfica del Ebro y a la Comisaría de Aguas, en el que expresaba la preocupación por la posible ubicación del vertedero.

Montejo añadió: «En La Rioja se requiere plantear el problema desde la perspectiva técnica, evitando la politización del asunto. Por un lado, se comenta que los residuos no son nocivos, pero por otro, se propone la ubicación en una zona de baja densidad de población, baja permeabilidad y escasa pluviometría.

UN TABICON

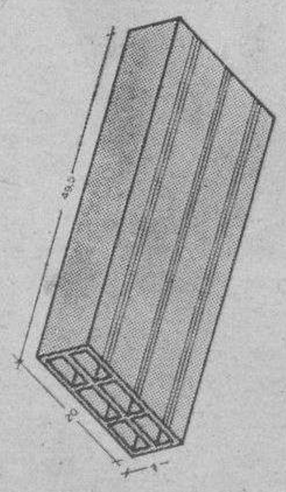

«LARGO»

Ladrillo 50×20×7 cm.
- Más productividad en colocación.
- Mayor abaratamiento de enlucidos.
- Menos costo total.

UN «LARGO» = ECONOMIA

S.A. «LA CERAMICA»
Oficina:
35 61 23 35 48 41
VALLADOLID (983)
Santiago, 16
Fábrica:
29 58 03 29 33 84

SEGUNDA REBAJA CORTEFIEL

POR REBAJAR PRIMERO

REBAJAMOS MAS

CYLSA CORTEFIEL

"APROVECHA LA SEGUNDA REBAJA PRECIOS AUN MAS BAJOS".

M.C.D. 2018

ACTIVIDADES POLITICAS Y SINDICALES

LA U.S.O. DE CASTILLA Y LEON PRESENTARA RECURSO DE INCONSTITUCIONALIDAD CONTRA LOS PRESUPUESTOS REGIONALES

Con ruego de publicación recibimos la siguiente nota:

«Una delegación del Secretariado Regional de la Unión Sindical Obrera mantuvo días pasados sendas reuniones con los consejeros de Indutsria y de Economía, Hacienda y Comercio de la Junta de Castilla y León en las que se trataron, junto a temas sociolaborales de la región, el proyecto de Ley de Presupuestos de la Comunidad, que está siendo debatido en las Cortes Regionales. En la primera reunión asistieron el director general de Trabajo de la propia Junta.

Al consejero de Industria y Energía se le solicitó, al objeto de ser debatida, una explicación respecto al programa de actuación de esta Consejería para el año 1984, y más en concreto sobre una partida presupuestaria, incluída en el proyecto de presupuestos de la Comunidad Autónoma, por importe de 20 millones para subvención de acciones de producción y formación sindical a realizar por las organizaciones sindicales «más representativas».

El consejero, así como el director general de Trabajo, explicaron a los miembros de la U.S.O de Castilla-León su exclusión de la mencionada partida presupuestaria, ya que el criterio de la Junta es efectuar el reparto conforme a lo dispuesto en la Disposición Adicional 6.ª del Estatuto de los Trabajadores Por parte de la delegación regional de la U.S.O se expuso el criterio de no estimar conveniente ningún tipo de subvención a las centrales sindicales ya que éstas deben mantenerse única y exclusivamente de sus propios afiliados cotizantes, matizándose al consejero y al director general de Trabajo que, en el supuesto de ser aprobada tal subvención habría de ser repartida hasta su última peseta entre todos los trabajadores y todos los sindicatos con implantación en Castilla-León, de acuerdo con el criterio de proporcionalidad, por cuanto tal partida al igual que el resto del montante presupuestario proviene de las aportaciones de todos los castellanos-leoneses sin exclusión.

La conclusión que manifestaron tanto el consejero como el director general de Trabajo fue la de mantener inalterable por acuerdos políticos de la Junta, el criterio establecido en el Proyecto de Ley pues entendían que no había argumentaciones suficientes para modificarlo, actitud que choca frontalmente con la mantenida por el consejero de Economía, Hacienda y Comercio, Sr. Paniagua, el cual ofertó una cantidad a esta Organización para desarrollar cursos de formación comercial entre sus afiliados de las diferentes provincias que componen la Comunidad Autónoma.

Ante estos criterios discriminatorios establecidos por la Junta de Castilla-León, la U.S.O presentará un recurso de inconstitucionalidad para el supuesto de que en la aprobación definitiva de los Presupuestos por las Cortes no se respete el principio de igualdad constitucional que exige que se repartan tales partidas en función de la representatividad de cada Organización, sin exclusiones que única y exclusivamente vienen dadas por criterios políticos.

La Unión Sindical Obrera de Castilla-León manifiesta su total rechazo a estos criterios partidistas de exclusión de fuerzas democráticas con implantación real y suficiente en nuestra región, ya que ello va en contra de la consolidación de la conciencia regional que exige nuestra Autonomía.

En último lugar, esta Central Sindical U.S.O quiere manifestar que tiene solicitada una reunión con el presidente de la Junta, al objeto de exponerle, como máxima autoridad de la región, su total rechazo al trato discriminatorio y por lo tanto antidemocrático que se da a determinadas fuerzas sociales, basándose para ello en motivaciones políticas, lo que da pie a dudar del talante democrático de quienes gobiernan nuestra Comunidad Autónoma»

OPOSICION DEL S.E.U. A LAS TASAS ACADEMICAS UNIVERSITARIAS

Rogamos la publicación de la siguiente nota:

El Sindicato Español Universitario desea manifestar su más rotunda oposición al acuerdo adoptado, el pasado día 19, por el Consejo de Universidades relativo a la subida de las tasas académicas para el próximo curso en un 14 por ciento, lo cual representa una subida de 6.000 pesetas en las facultades experimentales.

Esto supone una nueva violación del principio de igualdad de oportunidades, de manera que se sigue perjudicando a los estudiantes económicamente más débiles y consagrando un sistema educativo basado más en principios económicos que en los puramente intelectuales y académicos.

Una buena política educativa debe organizarse de forma que no se malogre ningún talento por falta de medios económicos. Todos los que lo merezcan deben tener acceso a los más altos grados universitura y de la ciencia. Es por ello que el nacional-sindicalismo propugna que no habrá más criterio selectivo para alcanzar los más altos grado suniversitarios que la capacidad, la inteligencia y el espíritu de trabajo del estudiante y no se tendrá en cuenta, en absoluto, su capacidad económica

Es necesario, por tanto, lograr una Universidad que sea pública, nacional y gratuita. Hasta alcanzar esto, exigimos la congelación inmediata de las tasas académicas así como una mayor dotación y cuantía de las becas y establecimiento de un subsidio a la familia por los hijos que estudien.

S.E.U. — Burgos

IMPORTANTE CADENA DE ALIMENTACION

Necesita contratar a profesionales para su sección de carpintería.

Interesados presentarse en el INEM.

Oficina de Empleo Burgos. — (INEM-36.399)

Antena TV **LOS SABADOS**

REVISTA A TODO COLOR con Diario de Burgos

MINISTERIO DE EDUCACION Y CIENCIA

INSTITUTO DE FORMACION PROFESIONAL

PRIMERO Y SEGUNDO GRADO EN LAS RAMAS:

DELINEACION
QUIMICA
SANITARIA

CARACTERISTICAS:

— ENSEÑANZA GRATUITA.
— REGIMEN DIURNO Y NOCTURNO.
— GRUPOS ESPECIALES PARA BACHILLERES.
— LA ESPECIALIDAD DE QUIMICA EN 2.º GRADO ORIENTADA AL SECTOR DE

ALIMENTACION

INFORMACION Y MATRICULA:

INSTITUTO DE FORMACION PROFESIONAL

Calle Madrid, 20 — BURGOS

Destinados a los agricultores burgaleses.

CREDITOS ESPECIALES DE CAMPAÑA

en condiciones ventajosas

La Caja de Ahorros Municipal de Burgos, en su línea de permanente apoyo al campo burgalés, pone a disposición de nuestros agricultores sus **CREDITOS ESPECIALES DE CAMPAÑA.**

Están destinados a la resolución de necesidades derivadas de la recolección y venta de la cosecha y su importe puede alcanzar hasta el **MILLON Y MEDIO DE PESETAS.**

En todas nuestras oficinas facilitamos información acerca de estos créditos, para los que la Caja ha fijado **VENTAJOSAS CONDICIONES.**

CAJA DE AHORROS MUNICIPAL DE BURGOS

Siempre apoyando al campo

M.C.D. 2018

VIDA CULTURAL

Hoy comienza la IV Feria de Cerámica Popular de Burgos

Como ya se ha anunciado, hoy comienza la IV Feria de Cerámica Popular de Burgos, que estará situada en la Plaza Mayor, mientras podrá verse una exposición en la Sala del Consulado del Mar.

Esta Feria permanecerá hasta el próximo miércoles, inclusive. Cuenta con la organización de Artesanos Burgaleses del Barro (ALFABUR) y el patrocinio de la Junta de Castilla León, Ayuntamiento de Burgos, Diputación provincial, Cámara Oficial de Comercio e Industria y Caja de Ahorros Municipal.

Tienen anunciada su presencia representantes de Avila, Burgos, León, Palencia, Salamanca, Segovia, Soria, Valladolid y Zamora, así como el invitado especial Jaime Barrutia (de Madrid).

La Asociación de Danzas Estampas Burgalesas, a Portugal

Con motivo de celebrarse el importante Festival Internacional de Folklore en la localidad portuguesa de Silvares, en la primera semana el próximo Agosto, la Asociación de Danzas «Estampas Burgalesas» se trasladará a la vecina nación para estar allí presente representando a Burgos y su folklore en dicho Festival Internacional.

También queremos hacer resaltar el extenso programa de actuaciones del año en curso, pues «Estampas Burgalesas» ha estado presente con motivo de las fiestas patronales de San Lesmes; en la Plaza Mayor con motivo del aniversario de la Asociación; Hostal del Cid, con motivo de la convención internacional de las Escuelas de Idiomas «Inlingua»; fiesta de «Las Marzas», en el polideportivo municipal; Casa de Burgos en Bilbao representando a Castilla y León; en el Hospital del Rey; Barrio del Crucero; Juan XXIII; Villahoz; Villamayor de los Montes; Peña Jóvenes de Gamonal; Club de Jubilados del Carmen; barrio de San Esteban; Montuenga; el día del Curpillos en el barrio de Huelgas; cabalgata de fiestas; Festividad del Folklore de Burgos; Madrigaleja del Monte; Retablo Popularf del Plantío y Pradoluengo.

MAÑANA, CONCIERTO DE GUITARRA DE ORLANDO ENRIQUEZ DUEÑAS Y ENRIQUE CUESTA GARCIA

Mañana, lunes, a las 8,15, en el salón de actos de la Caja de Ahorros del Círculo Católico en la calle Julio Sáez de la Hoya, tendrá lugar un recital de guitarra que interpretarán dos jóvenes valores burgaleses, Orlando Enrique Dueñas y Enrique Cuesta García, con arreglo al siguiente programa:

Primera parte (Orlando Enríquez Dueñas):

— Cinco Danzas del Renacimiento Italiano; anónimas.

— Sonata en Do M. Op. 15; F. SOR.

— Estudio en mi m.; F. SOR.

— Minueto en La M.; F. SOR.

— Preludio en do m.; A. Barrios.

Segunda parte (Enrique Cuesta García):

— Minueto de la Sonata Op. 22; F. SOR.

— Allegro de la Sonata Op. 15· M Giuliani.

— Recuerdos de la Alhambra; F. Tárrega.

— Preludio criollo; R. Riera.

— El abejorro; E. Pujol.

XIX ENINCI

Homenaje póstumo a Losey, con «El sirviente»

Mañana, día del vampirismo

Dentro del ciclo de miedo que se viene celebrando con éxito en el Cine Avenida, esta noche se presentará la película de Joseph Losey «El sirviente», en versión original con subtítulos al español.

Losey ha dicho de ella: «Quería dejar muy claro que existe una especie de «Ménage a trois», que había toda clase de relaciones de sexo y no únicamente implicaciones homosexuales, y que se trataba de la historia de la destrucción, no sólo del amo, sino también del criado... Personalmente me gusta la escena de la orgía».

El famoso crítico y escritor Román Gubert ha dicho «Losey aplicó su escalpeo particular a las relaciones de dominio y de sentimiento, conducidas a veces a casos paraxísticos y a situaciones límite, como ocurre con «El sirviente», en donde el criado llega a «vampirizar» a su amo (cita del libro «Cien años de cine).

La película está protagonizada por el famoso actor inglés Dirk Bogarde, y el guión es del famoso escritor Harold Pinter, según la novela de Robin Maughan.

DANTON DE WAJDA

Conforme se había notificado anteriormente existía la posibilidad de celebrar sesiones los días 26 y 27, en caso de que se suspendiera la actuación de teatro prevista con anterioridad.

De esta forma el jueves se estrenará a las once de la noche la película «Cumpleaños sangriento», de Ed Hunt, película norteamericana que se ofrecerá en versión española y el viernes en sesión única de once noche una de las películas más esperadas de este ENINCI, «Danton», del gran realizador polaco Andrzej Wajda, protagonizada por Gerard Depardieu y que se ofrece en versión española.

Para los pequeños hay otra novedad, la película «Parchís y el hombre invisible», que se proyecta desde mañana en sesión especial de 5,30 tarde y a precio popular.

DIA DEL VAMPIRISMO

Mañana está considerado como «el día del vampirismo», a tal efecto se brinda un segundo concurso de disfraces, y todas las parejas que lo soliciten tendrán un precio especial en las sesiones de tarde y noche.

Desde mañana, lunes se pueden retirar los abonos para las sesiones del ciclo «XIII Encuentro con el cine recomendado», que se celebrará en el cine Goya entre el 7 y 13 de Agosto. Los precios para este ciclo serán los normales del ENINCI; y los estudiantes abonarán por todo el ciclo 500 pesetas, si bien existe un número límite de 50.

Para cualquier información pueden pasarse por secretaría, plaza de España, número 13.

PROGRAMA PARA HOY

Cine Avenida. — 5,30, especial niños, 150 pesetas, «El señor de los anillos», Ocho tarde, «El grito», de Skolimowsky, premio especial del jurado en el Festival de Cannes, versión española. Once noche, «Homenaje a Joseph Losel», sesión única, «El sirviente», con Dick Bogarde.

PROGRAMA PARA MAÑANA

5,30, especial niños, 150 pesetas, «Parchís contra el hombre invisible», grupo Parchis. Ocho tarde, «El grito», de Skolimowsky. Once noche, «El asesino de Rosmary», de Zito. Día del vampirismo, precios especial parejas.

ESTIVAL 84

"CAMBALEO", CON "EN BUSCA DEL TESORO", EN LA PLAZA MAYOR

Recitales de mañana y tarde, a cargo de la «Banda Municipal de Jazz»

Continuando con el extenso programa elaborado por la Consejería de Educación y Cultura de la Junta de Castilla y León en colaboración con la Dirección General de Promoción Social y las delegaciones territoriales, hoy, a partir de las 20,00 h., la Plaza Mayor se convierte en «corral de comedias» con la representación del grupo de teatro «Cambaleo», «En busca del tesoro».

En Lerma, Estival, 84 se presenta con la obra «No hay nada como lo hecho en casa» representada por el colectivo de agitación teatral «Cathi», en la Plaza del Mercado Viejo a partir de las 22,00 h.

RECITALES DE JAZZ

Mañana, lunes, en conciertos de 13,30 y 19,30, la Banda Municipal de Jazz interpretará en la Plaza Mayor temas de clásicos de este género como Charlie Parker, Tadd Dameron, Miles Davies etc.

Para este mismo día, Cathi se trasladará a Salas de los Infantes, al salón «El Abeto», con la misma obra que interpretarán hoy en Lerma «No hay nada como lo hecho en casa».

CATHI

El colectivo de Agitación Teatral —CATHI— representa este trabajo «No hay nada como lo hecho en casa» que ellos mismos han realizado de textos de B. Brecht.

Han puesto en escena anteriormente las obras: «Cathi calles» y, de Darío Fo, «Aquí no paga nadie».

«No hay nada como lo hecho en casa» es una obra que tiene como tema único, la disolución del matrimonio como institución, disolución que llega a tal extremo que imposibilita la relación afectiva, la erótica y hasta la meramente convivencial. Se trata de un absurdo social que hoy no ocurre. Pero al grupo «Cathi» le sirve para realizar un trabajo que idvierte guiado por la propia situación esperpéntica. Hay risa pues, pero hay también una crítica social a ciertos vicios y amaneramientos de una moral que hoy es contestada por las nuevas generaciones de jóvenes que ya no están sumidas por la represión sexual, ni los abuelos se encierran en la cocina.

PRODUCTOS PEPSICO, S. A.

(MATUTANO)

PARA SU FABRICA DE BURGOS

PRECISA

OF. ELECTRICISTAS

Con experiencia en electrónica industrial.

OF. MECANICOS

Para ambos puestos es imprescindible aportar experiencia mínima de dos años en mantenimiento industrial. Interesados enviar historial al apartado 261 de Burgos o llamar al teléfono 22 01 00.

(INEM. 0905915-769 y 770)

SE SUBASTA

CASA TABERNA EN

CUZCURRITA DE JUARROS

DIA 25 JULIO,

17 HORAS.

JUVENA

OF SWITZERLAND

En PERFUMERIA

ridruejo

CALLE MONEDA, 15

PRESENTA SU NUEVO Y ATRACTIVO MAQUILLAJE PRIMAVERA- VERANO CON LOS COLORES Y LA FRAGANCIA DE CALIFORNIA

CALIFORNIAN SPRING by JUVENA

La Srta. Gloria Orozco, estheticienne de JUVENA atenderá a todas las consultas que Vd. desee del 23 al 28 de Julio.

Para tratamiento o maquillaje, reserve hora.

TELEFONO 20 11 98

M.C.D. 2018

PROTESTA DE LOS PARLAMENTARIOS BURGALESES DEL G. P. CONTRA LA POLITICA QUE EN MATERIA DE OBRAS PUBLICAS ESTA SIGUIENDO EL GOBIERNO EN BURGOS

No asistirán a la inauguración de la carretera de circunvalación

Manifiestan su desagrado por haber sido "convocados", cuando esto sólo pueden hacerlo los presidentes de las Cámaras

A la una de la tarde de ayer los parlamentarios burgaleses del Grupo Popular convocaron una conferencia de Prensa para dar a conocer su postura ante la convocatoria de que habían sido objeto para asistir a los actos que el ministro de Obras Públicas y Urbanismo presidirá mañana lunes en nuestra ciudad. En la conferencia estuvieron presentes D. César de Miguel Huidobro, don Vicente Mateos Otero, don Agustín de la Sierra Herrera y don César de Miguel.

Actuó como portavoz del G. Popular don César Huidobro, quien comenzó afirmando que la convocatoria de la Conferencia de Prensa la hacían en su calidad de parlamentarios y que no estaban en contra de la visita del titular del MOPU a Burgos. «E· —dijo— un miembro del Gobierno y el Gobierno es de toda la nación».

«Manifestamos —dijo literalmente— nuestra enérgica protesta por la actuación o mejor por la falta de actuación del Ministerio de Obras Públicas y Urbanismo en la provincia de Burgos hasta estos momentos. Buen ejemplo de lo que decimos son la no inclusión de la Autovía Madrid-Burgos en el Plan General de Carreteras, la supresión de los ferrocarriles Santander Mediterráneo y Valladolid . Arija (en este punto el diputado burgalés en el Congreso matizó que englobaba el aspecto general de las obras públicas, aunque el tema del ferrocarril no fuera competencia del MOPU), no haberse proyectado la penetración en la ciudad por Cortes desde la carretera de Circunvalación y encontrarse pendiente todavía el problema de la depresión del ferrocarril a su paso por la ciudad»

«Y éstos no son hechos —siguió diciendo— de los que el Ministerio de Obras Públicas no tenga conocimiento, ya que los parlamentarios burgaleses del Grupo Popular reiteradamente hemos hecho referencia a ellos, además de que otras instituciones también han incidido sobre estos temas».

«Los diputados de Burgos en el Congreso —afirmó a continuación— hemos mantenido conversaciones personales con el ministro de Obras Públicas en los pasillos del Congreso sobre estos temas En el Senado, los senadores burgaleses del Grupo Popular han efectuado dos preguntas escritas, una pregunta oral y una interpelación pendiente de señalar en el Pleno, sobre la Autovía Madrid-Burgos».

«El día 10 de Julio de 1984 —afirmó también— se presentó a la Prensa nacional el Plan General de Carreteras antes de hacerlo ante el Congreso y el Senado sin que al parecer se incluya en el mismo el desdoblar en autovía la carretera Madrid - Irún. La Junta de Castilla y León ha considerado correcta la postura que desde el primer momento ha mantenido el Grupo Popular sobre el cierre de las líneas férreas Santander Mediterráneo y Valladolid-Ariza.

«Nos ha sorprendido y disgustado la anunciada visita del titular del MOPU —dijo el Sr. Huidobro—, a no ser que venga con la oferta de solucionar los problemas que le hemos planteado, en cuyo caso sería aplaudido por el Grupo Popular. Por los hechos expuestos los parlamentarios del Grupo Popular anunciamos nuestra ausencia al acto de inauguración de la carretera de circunvalación, ya que ello supone un caramelo con relación a los importantísimos problemas de obras públicas que Burgos tiene pendientes de urgente solución».

El Sr. Huidobro dio cuenta del «saluda» que a los parlamentarios les había sido remitido por el gobernador civil de la provincia «convocando» a una reunión con el ministro. Esta manera de hacer las cosas —señaló— sólo puede achacarse a una actitud dictatorial o a ignorancia de lo que es un sistema democrático. A los parlamentarios sólo nos pueden convocar los presidentes de las Cámaras o los portavoces de nuestros grupos. La redacción del saluda que hemos recibido nos llevaría a no asistir a la reunión con el ministro; no obstante asistiremos a la misma, siempre y cuando no sea un monólogo del titular del MOPU, sino que se traten los temas burgaleses y podamos exponer las soluciones de nuestro grupo para los mismos. Sólo bajo este punto de vista asistiremos a la reunión en el Gobierno Civil con el ministro. Como invitados y no como convocados ya que convocar sería un desconocimiento de lo que es un sistema democrático.

El parlamentario reiteró el término «convocar» considerándolo en el caso de referencia como antidemocrático o producto de la ignorancia, lo que «de ser así demuestra la capacidad de algunos gobernantes». «Deben aprender a vivir en democracia», Insistieron en que no están en contra de la visita a Burgos del titular del MOPU y sí en contra de la política que en materia de obras públicas mantiene el Gobierno con relación a Burgos.

La opinión de Octavio Granado

En la rueda de Prensa convocada por los socialistas para explicar el asunto del vertedero industrial del País Vasco en Lantarón un compañero de la Radio recabó la opinión del senador del PSOE, señor Granado sobre la actitud —conocida en los medios informativos burgaleses— del Grupo Popular (o de uno de sus parlamentarios) sobre la venida a Burgos del ministro de Obras Públicas.

Octavio Granado afirmó que ya se ha dado el caso de que algunos ministros han venido a Burgos no precisamente para anunciar cosas buenas para la ciudad, y que en ese tiempo cuando el PSOE estaba en la oposición, nunca se comportó como ahora lo ha hecho el parlamentario popular, sino que trataron de hacer ver al ministro correspondiente los argumentos de Burgos y las razones por las que diferían de las del Ministerio.

«Ahora —continuó el senador— se trata a un ministro sin educación», y esta actitud descalifica por sí sola a quien la ha adoptado.

En cuanto a la penetración de Cortes, el senador socialista vino a decir que, en términos generales, corresponde al Ministerio de Obras Públicas tratar las líneas de su Departamento, no a los grupos de presión.

Dijo también, por lo que atañe a la carretera de circunvalación, la penetración de Cortes parece conveniente, aunque debe efectuarse un estudio técnico. Terminó afirmando que el PSOE no está en contra de la penetración, pero sí contra la forma en que se ha pedido.

Dr. CASADO
CIRUGIA PLASTICA
Y ESTETICA
LIPOSUCION
Consulta:
Tardes, previa cita,
Avda. Reyes Católicos,
N.º 16, 1.º Esc., 5.º F
Teléfono 23 88 12

Outils WOLF
JARDINEAR DISFRUTANDO
Venga a conocer la gran novedad de 1984 en cortacéspedes:
"AVANZA SOLO" Y ELECTRICO
Le esperamos en:
Serventa
VENTA Y ASISTENCIA TECNICA
Merced, 13 • Tel. 20 30 97 • BURGOS
CONSEJERO DISTRIBUIDOR Outils WOLF

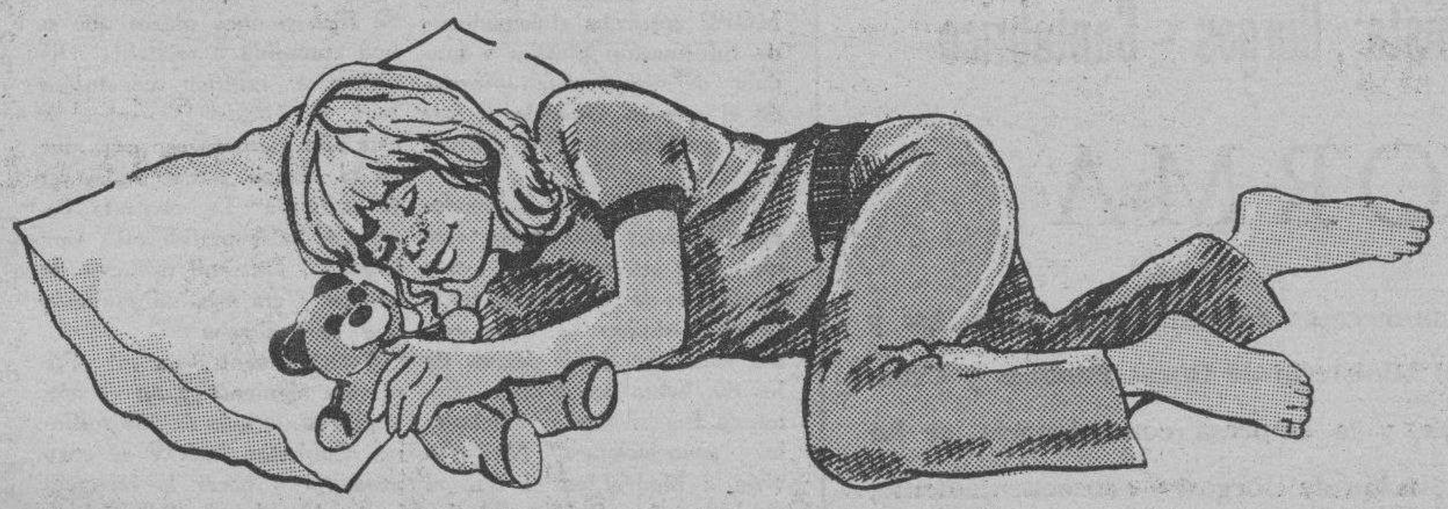
Porque amueblamos creativa, económica y decorativamente
EL DORMITORIO INFANTIL Y JUVENIL QUE PRECISA, ESTA EN MUEBLES MORAL CAYUELA
En varias versiones y medidas especiales.
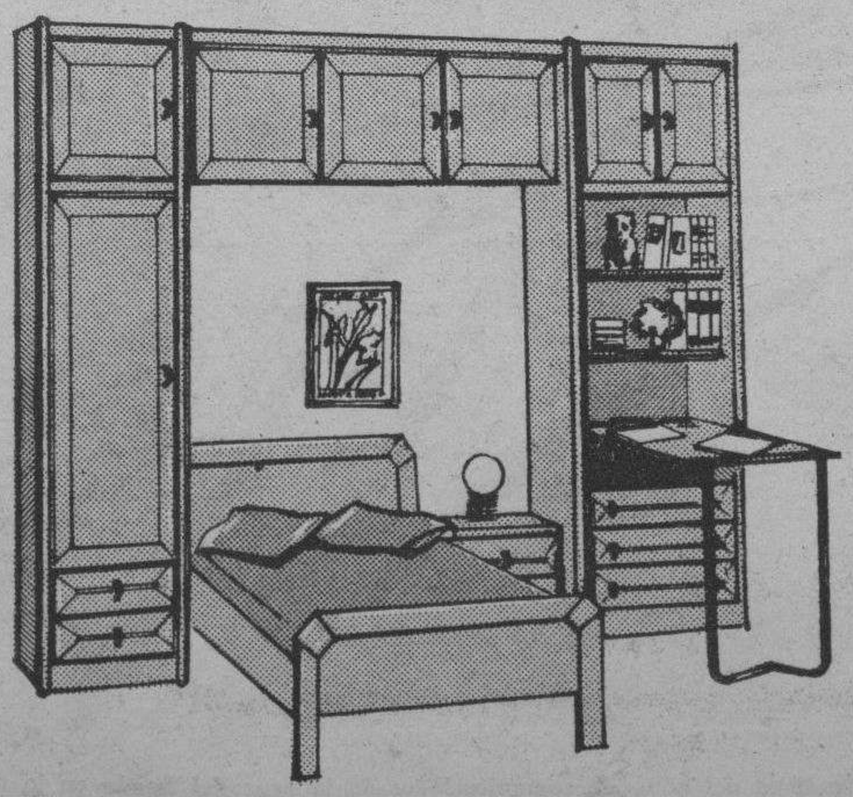
MUEBLES MORAL CAYUELA, S.A.
Ctra. de Logroño, s/n. (Castañares)
TROFEO INTERNACIONAL MUEBLE/EUROPA
• Instalamos sus muebles gratis en cualquier punto de la capital y provincia.
• La financiación más barata y con descuentos.
• Precios excepcionalmente bajos.

M.C.D. 2018

SU COSTE ES DE MAS DE CUATRO MIL MILLONES

Burgos inaugura mañana la circunvalación

Tiene una longitud de 16 kilómetros en los dos tramos, quedando enlazadas las carreteras N - 1 y N - 620

Cuenta con catorce viaductos y un importante nudo viario en la zona Sur, con pasos a tres niveles

Sin la penetración de Cortes, reclamada por los burgaleses, se causará a la Ciudad un grave perjuicio

Mañana lunes, a mediodía, el ministro de Obras P[illegible]s- lián Campo inaugurará la circunvalación de Burgos, un proyecto trascendente para el futuro de las comunicaciones viarias de esto población con las grandes rutas internacionales de Madrid - Irún y Burgos Portugal, por donde discurren todos los años millares de automóviles que se comunican con las grandes autopistas europeas.

Culmina así un largo proceso de estudios, modificaciones posteriores de los primitivos proyectos tras la gran polémica planteada con la Ronda II y la fase de ejecución que se inició el 22 de Octubre de 1982 en el tramo correspondiente al enlace con la autopista Burgos Málzaga de la concesionaria «Eurovías» y, en la Primavera del año siguiente, el tramo de carretera, tipo «Redia» que va desde el Landa hasta Buniel, dejando así enlazadas las rutas N-1 y N-620. Con ello se evita el paso por el centro de la ciudad del gran contingente circulatorio que ha causado gravísimos problemas a Burgos en toda la década de los años 70 y lo que llevamos de los 80 hasta ser «el tapón viario» más criticado de Europa en las fechas claves de mayor afluencia como son Navidad, Semana Santa y el verano, con las consecuencias de ruido, contaminación y riesgo para el tránsito en todo el término municipal. Gamonal se verá así liberado de ese «infierno» que ha supuesto estos años el paso por la calle de Vitoria de la gran caravana de automóviles y camiones de gran tonelaje.

UNA RONDA II QUE CAUSABA DAÑOS EN FUENTES BLANCAS

El Ministerio de Obras Públicas y Urbanismo proyectó al comienzo de la década de los 70 un «viario de malla» que conectaba los bordes Norte y Sur con dos ejes: en el Norte un vial con características de autopista y que en el futuro contectaría mediante el enlace con la red de autopistas europeas. En la zona Sur se preveía otro vial con diseño de autovía correspondientes a las Rondas I, II y III.

Es entonces cuando las comisiones ciudadanas, llevaron a cabo una intensa campaña en contra de ese trazado, por considerar que causaba un gravísimo daño a Fuentes Blancas con la tala de varios centenares de árboles.

Las quejas y el rechazo se fueron extendiendo. Bellas Artes también se opuso a nivel nacional y, en estas circunstancias, se suspendió todo el estudio. Ya se había inaugurado en 1975 la Ronda I y al llegar al Ayuntamiento el primer Concejo constitucional se decidió estudiar convenientemente el nuevo trazado con varias alternativas.

En aquella sesión en la que se aprobó el anteproyecto actual, los concejales socialistas aplaudieron la resoluci ó n «pues hoy es un día importante para todos», dijo el entonces portavoz señor Rubio Marcos. Esta solución fue aceptada unánimemente por los grupos políticos entonces representados en la Casa Consistorial (UCD. PSOE, CD CID, y PCE)

El 21 de Mayo de 1980 se iniciaba el trámite de información pública del llamado estudio informativo de la circunvalación y el 9 de Agosto se abría el período de presentación de reclamaciones.

Las alegaciones que se presentaron se referían fundamentalmente a las penerraciones. Ya el Ayuntamiento propugnaba la penetración de Cortes como una solución importante para paliar los efectos negativos del cinturón viario periférico La Federación de Hostelería iniciaba una campaña a la que se adhirió la Cámara de Comercio e Industrial y posteriormente otras organizaciones empresariales y económicas, entre ellas la Federación Provincial de Asociaciones Empresariales

El 18 de Marzo de 1981, el MOPU aprobaba el expediente de información pública y quedaba definitivamente informado el estudio Quedaba la fase más problemática. la financiación.

De los cálculos estimados por Eurovías para hacer esta obra que era obligatoria como condición de la concesionaria de la autopista al coste real del comienzo de la década de los 80. había un abismo Entonces fue cuando se iniciaron las negociaciones No hubo viaje a Madrid en el que el alcalde, señor Peña no incluyera en su «dossier» de gestiones, la activación de este tema que quedó «aparcado» durante un tiempo

Pero el esfuerzo dio su truto, el ministro Luis Ortiz en el año de 1981 hacía suyo el problema y se comprometía a darle solución. Se negociaba la modificación de las condiciones administrativas de la concesionaria y el día 16 de Octubre de 1982, se aprobaba en Consejo de Ministros la circunvalación de Burgos Quedaba inicio de esta obra y el posterior proyecto del enlace de Buniel también anunciado por el entonces titular de O P. [illegible] de Octubre cuando en Cortes, en una mañana lluviosa se iniciaban las obras. Se fijaban unos plazos que se han cumplido a rajatabla Oficialmente estarían concluídos para el 31 de Diciembre de este año, pero se esperaba que en el verano actual podría ser ya utilizada La contrata Ferrovial ha cumplido su compromiso Tres mil millones de pesetas era la adiudicación que se realizaba

Posteriormente, en la Primavera siguiente y en el presupuesto de más de 350 millones Cubiertas MZOV se comprometía a hacer la carretera que enlaza Landa Buniel, no sin antes superar el proceso de expropiación de ambos proyectos.

ASI ES LA CIRCUNVALACION QUE SE INAUGURA

Recogemos ahora algunos datos tecnicos sobre el tramo de autopista y de carretera que configuran la circunvalación.

El trazado tiene una longitud total de 16 kilómetros (siete desde Buniel al Landa y nueve desde este punto hasta Castañares).

La obra que subastó el Ministerio de Obras Públicas y Urbanismo que es el tramo de carretera tiene un presupuesto aproximado de 350 millones de pesetas y la contrata es la empresa Cubiertas M.Z.O.V. Por su parte la concesionaria de la autopista «Eurovías» adjudicó la obra en tres mil millones de pesetas a Ferrovial, por lo que el total de la obra supera los 3.500 millones, habida cuenta que habrá actualizaciór de precios.

El tramo de carretera construído entre Buniel y Landa, tiene una anchura propia de vía «Redia», de 12 metros. con siete de calzada y el resto de arcenes con dos carriles. uno de ida y otro de vuelta.

(Pasa la pág. siguiente)

Actos de la inauguración

La inauguración de la «carretera de circunvalación» de Burgos, que tendrá lugar mañana lunes, estará presidida por el ministro de Obras Públicas y Urbanismo, D. Julián Campo y las autoridades burgalesas.

El desarrollo de la inauguración y los actos previstos por el ministro, durante su estancia en nuestra ciudad, se ajustarán al siguiente programa:

A las 11 de la mañana, llegada al Gobierno Civil y reunión con los servicios periféricos del MOPU.

De 11,30 a 12,30, inauguración del tramo de autopista y carretera.

De 12,30 a 13. rueda de Prensa en el Gobierno Civil.

De 13 a 13,30, reunión en el Gobierno Civil con representantes de la Cámara de Comercio de Burgos

De 13,30 a 14,30, reunión en el Gobierno Civil con senadores, diputados, presidente de la Diputación y alcalde de Burgos.

También asistirán a los actos inaugurales el presidente del Consejo de «Eurovías», D. Rafael del Pino y otros consejeros de la entidad, a cuyo cargo ha sido ejecutado el tramo de autopista que va desde Castañares hasta la carretera Madrid-Irún, a la altura del «Landa».

EUROVIAS, Concesionaria de la Autopista Burgos - Cantábrico

INFORMA

Que, después de superar numerosas dificultades de todo tipo y tras un esfuerzo conjunto del Ministerio de Obras Públicas y Urbanismo, autoridades burgalesas, y la empresa concesionaria, se ha culminado la obra de circunvalación de Burgos, y consecuentemente, se pondrá en servicio el Tramo Rubena-Burgos Sur, inmediatamente después de la inauguración que se celebrará el día 23 de Julio a las 11,30 de la mañana.

Con esta inauguración se resuelven los problemas al tráfico rodado en uno de los más importantes ejes de comunicación, permitiendo disminuir tiempos y aumentar la seguridad en todos los desplazamientos que unen el centro de la península con el Norte de España y resto de Europa.

Esta es una vista aérea del nudo de comunicaciones de la zona del Landa en la carretera de circunvalación que mañana de inaugura. — (Foto FEDE).

M.C.D. 2018

MAÑANA SE INAUGURARA LA CIRCUNVALACION

(Viene de la página anterior)

El de Landa - Castañares ya de autopista, tiene dos carriles en cada sentido, con 25 metros de plataforma. Todo su trazado está cerrado con valla metálica y controlados todos los accesos. Cuenta con siete pasos a diferente nivel, a partir del enlace Sur. Cada carril tiene tres metros y medio.

El firme tiene 15 centímetros de aglomerado, 20 de grava- cemento y 18 de base granular, además de 50 de material seleccionado.

Por su parte, el tramo desde Landa a Buniel cuenta con cuatro pasos a desnivel, dos sobre el ferrocarril, uno sobre la carretera de Arcos de la Llana y otro en Buniel.

Los enlaces se sitúan uno de salida en Castañares para quienes no deseen continuar por la autopista y entrar en la Ciudad o tomar la ruta N-1. Otro se halla en Buniel y el más complejo es el del Landa o zona Sur, que cuenta con tres puentes o viaductos a diferentes nivel, lo que pone de manifiesto la importancia de este nudo de comunicaciones para tomar las diferentes direcciones hacia el centro de Ciudad, hacia Valladolid o hacia Madrid, es decir, permite movimientos continuos en todas las direcciones, salvo dos casos en los que hay detención por existir «stops». Una parte del presupuesto se gasta en este punto de comunicaciones.

Se calcula que este enlace tendrá una longitud total de trazado de unos cinco kilómetros de viarios. Aparte de la obra más espectacular de este nudo, hay que resaltar el terraplén de Cardeñadijo.

En Castañares se ha situado, donde ya existía del proyecto anterior, el área de peaje para entrar en la autopista o antes de llegar a él, se puede salir, como queda dicho, a la carretera de Logroño. En esta zona el Ayuntamiento plantó hasta dos mil árboles.

QUEDA POR CONSTUIR LA PENETRACION III

El pasado mes de Junio se anunció por parte del Ministerio de Obras Públicas y Urbanismo la substa de las obras de la penetración III, que desde Castañares lleva a las proximidades de la Aduana, enlazando así como la N-1. El presupuesto de esta obra es de 373.939.594 pesetas y el plazo de ejecución es de 24 meses, a partir de la adiudicción, ya inmediata, con ello, el volumen total de la obra supera los cuatro mil millones.

LA PENETRACION DE CORTES, UNA GRAVE INQUIETUD

La circunvalación está ya concluída. Atrás quedaron problemas, dificultades y disparidad de criterios, pero ahora todos estamos de acuerdo con que se trata de una obra importante. Sin embargo, queda una grave inquietud, cuales han de ser los efectos de la desviación del tráfico por su viario periférico en la Ciudad de Burgos en su aspecto social, económico y turismo y comercial.

Amplios sectores de laciudad se han manifestado a favor de construir esa penetración que consideran imprescindible para paliar los lógicos efectos negativos que siempre se producen El Ayuntamiento, la Federación de Hostelería, la Cámara de Comercio e Industria, la Federación de Empresarios de Comercio, la Federación de Asociaciones Empresariales y otras entidades han encauzado preocupaciones y lamentos porque esa penetración, absolutamente posible y sin especiales problemas, no se incluye en los planes del Ministerio.

Todas las gestiones, todos los empeños han sido infructuosos hasta ahora, pero el clamor está en la calle. ¿Por una carretera de un kilómetro y medio se puede ocasionar un grave daño a Burgos? La Coporación Municipal parece dispuesta a prestar su colaboración con el MOPU. El tema flotará mañana en el ambiente inagural de esta circunvalación y nuestro ilustre paisano el señor Campo Sáinz de Rozas, podrá comprobar ese estado de opinión. El mismo podrá comprobar «in situ» que lo que Burgos pide es razonable, por ser un acceso más directo y lógico para que quien pase por esa circunvalación puede tener un acceso rápido y cómodo. Los otros dos, comparativamente no lo son, porque el de Castañares está a 7 kilómetros de la zona comercial y monumental burgalesa y el del Landa ya rebasada la Ciudad ha de superar una vía férrea y las barreras semafóricas de la zona.

LAS VENTAJAS DE LAs PENETRACION DE CORTES

Según un estudio que fue presentado en la Cámara de Comercio e Industria de Burgos en su última sesión plenaria, las ventajas que tiene la penetración de Cortes, entre otras, son las siguientes:

—Mejorar el acceso a la Ciudad al contar con una penetración rápida y efectiva que conecta sin ningún obstáculo con el eje principal de la misma.

—Disminuría el tráfico dentro de la propia Ciudad con la economía que representa el utilizar dicha vía como salida o entrada en lugar de recorrer parte de la red viaria interna para acceder a la circunvalación.

—Se utilizarían las dos estructuras construídas bajo la Ronda I y la Autopista, que de no hacerse la penetración quedarían como «monumento a la previsión» con un coste actual de 80 millones de pesetas, similar al necesario para terminar y utilizar la obra completa.

—Se eliminaría el paso a nivel existente en la actual carretera de Cortes con el ferrocarril Madrid Irún, con el consiguiente ahorro por la eliminación de guardabarreras, mantenimiento y conservación del paso, así como la seguridad que esto representa. La valoración de las obras para realizar el paso a desnivel se estima en 30 millones.

—Se estructuran los accesos a la Ciudad por zonas: Este (Valladolid), Sur(enlace del Landa), Oeste (carretera de Logroño y carretera de Vitoria) y Centro (penetración de Cortes).

—Se establecerían penetraciones cada 4-5 kilómetros y no se tendría prácticamente un tramo de 10 kilómetros en el borde Sur de la Ciudad, sin ningún acceso a la misma.

—Los terrenos afectados son de aprovechamiento agrícola y baldío al cincuenta por ciento prácticamente sin afectar a masas forestales y otros espacios de producción ecológica.

—Podrían incluirse estas obras entre las que realiza en convenio el Ministerio de Obras Públicas y el de Transporte para supresión de pasos a nivel, al ser uno de sus objetivos, por lo que la financiación se realizaría entre dos Ministerios.

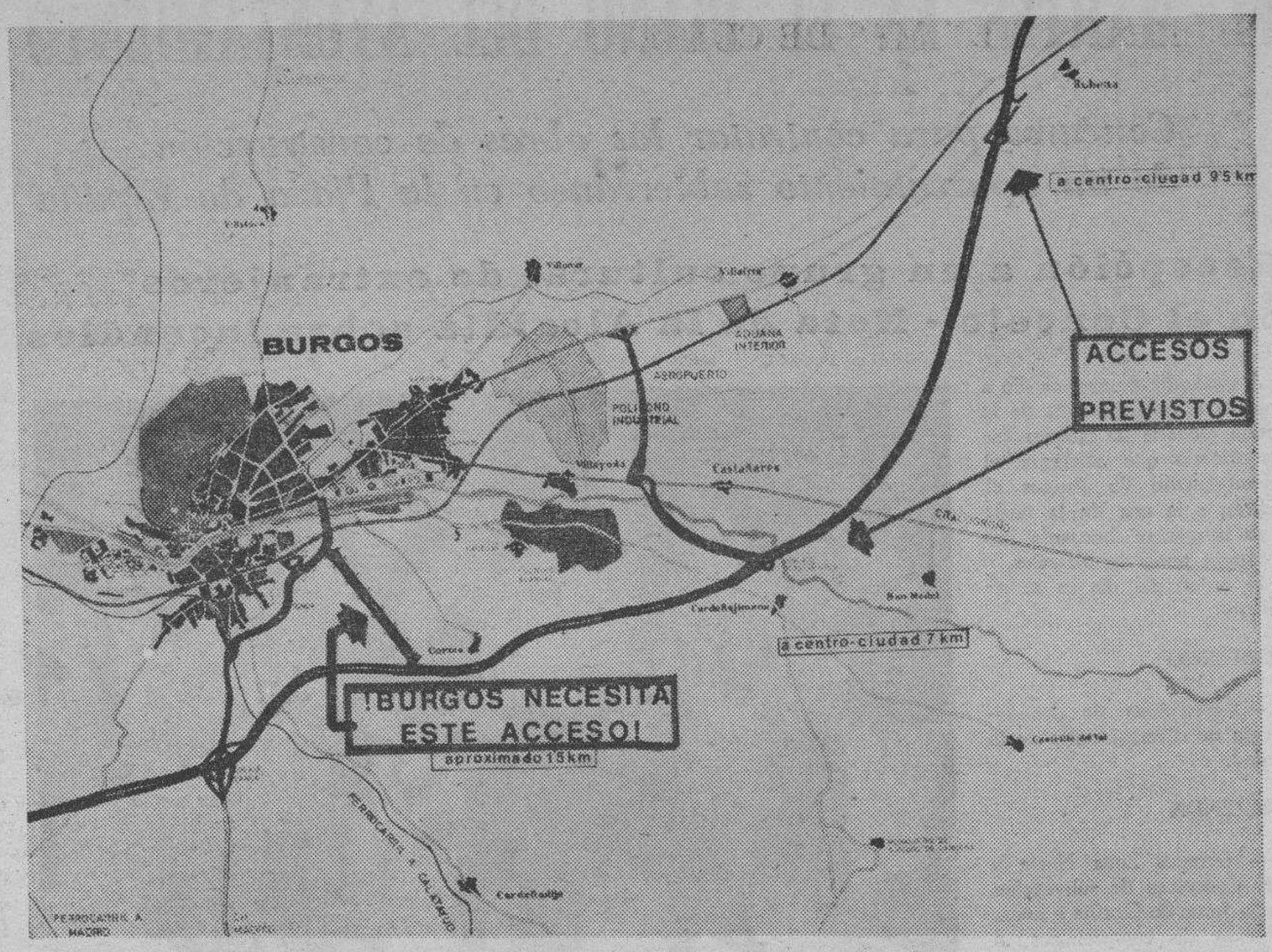

Un gráfico con el trazado completo de la «carretera de circunvalación», que servirá para desviar el tráfico de la ruta Madrid-Irún y de la carretera de Valladolid-Frontera portuguesa. En él aparece también señalada la penetración desde Cortes, todavía no contemplada en el proyecto y que Burgos reclama imperiosamente.

La inversión para la realización de la obra estimada en la valoración adjunta es de 88 millones de pesetas, quedando anulado el paso a nivel de «Las Veguillas».

Todos los análisis técnicos serios que se hagan señalan que de todas las penetraciones y accesos, Cortes es el más idóneo y, precisamente, es le que el Munisterio de O. Públicas y Urbanismo no contempla. Si con el anterior trazado hubo que eliminar el primitivo proyecto, nos parece que incluir esta vía que Burgos reclama, es un tema doméstico, posible y de absoluta justicia para con una ciudad que, de cualquier modo tiene que afrontar ahora el sacrificio que representa las consecuencias de una circunvalación, por otra parte pedida por todos. Señor ministro, usted tiene la palabra.

RUIZ DE MENCIA

AUTOPISTA: BURGOS - CANTABRICO (MALZAGA) (A-1)

TABLA DE PEAJES

EUROVIAS, C.E.A.S.A., comunica que, con motivo de la inauguración del tramo RUBENA-CASTAÑARES, la tabla completa de peajes, de acuerdo con las tarifas vigentes desde el 1 de Abril de 1.984, es la siguiente:

CLASES TARIFARIAS		CASTAÑARES	RUBENA	BRIVIESCA	PANCORBO	MIRANDA	AUTOPISTA BILBAO-ZARAGOZA	ARMIÑON	CLASES TARIFARIAS	
		35	140	220	275	295	310		1	
		40	175	270	345	370	385		2.1	
		50	210	325	415	445	465		2.2	
		55	240	370	470	500	525		3	
PESADOS	4.1	85	115	190	250	270	280		1	LIGEROS
	4.2	110	140	240	310	335	350		2.1	
	5y6	115	170	290	375	405	425		2.2	
			195	325	425	460	480		3	
	4.1	350	285	85	140	160	175		1	
	4.2	455	370	105	175	200	215		2.1	
	5y6	490	400	125	210	240	260		2.2	
				140	240	275	295		3	
	4.1	545	480	210	65	85	95		1	
	4.2	710	620	270	80	105	120		2.1	
	5y6	765	670	295	95	125	145		2.2	
					110	145	165		3	
	4.1	690	625	355	160	25	35		1	
	4.2	895	810	460	210	30	45		2.1	
	5y6	965	875	495	225	35	55		2.2	
						40	65		3	
	4.1	740	675	400	210	60	25		1	
	4.2	960	875	525	270	75	30		2.1	
	5y6	1.035	940	565	295	85	35		2.2	
							40		3	
	4.1	770	705	435	240	90	60		1	
	4.2	1.000	915	565	315	120	80		2.1	
	5y6	1.080	990	610	340	130	85		2.2	

LIGEROS
- TARIFA - 1, MOTOCICLETAS
- TARIFA - 2.1, TURISMOS CON CILINDRADA INFERIOR A 800 c.c. Y SIN REMOLQUE
- TARIFA - 2.2, TURISMOS CON CILINDRADA NO INFERIOR A 800 c.c. E INFERIOR A 1.000 c.c. Y SIN REMOLQUE
- TARIFA - 3, TURISMOS CON CILINDRADA NO INFERIOR A 1.000 c.c. O CON REMOLQUE, VEHICULOS INDUSTRIALES CON CARGA NO SUPERIOR A 1.000 Kg. MICROBUSES DE DOS EJES Y CUATRO RUEDAS

PESADOS
- TARIFA 4.1, CAMIONES DE DOS EJES
- TARIFA 4.2, CAMIONES DE TRES EJES
- TARIFA 5.1, CAMIONES DE CUATRO EJES Y AUTOCARES DE DOS O TRES EJES
- TARIFA 5.2, CAMIONES DE MAS DE CUATRO EJES Y AUTOCARES DE MAS DE TRES EJES
- TARIFA 6, CAMIONES CON REMOLQUE

M.C.D. 2018

IMPORTANTES ASUNTOS SERAN ESTUDIADOS EL MARTES EN EL PLENO DEL AYUNTAMIENTO

Concurso para contratar las obras de construcción de un aparcamiento subterráneo en la Plaza de España

Recepción a un grupo cultural de extranjeros en el Concejo.- Nota de la Alcaldía sobre incendios

A mediodía de ayer se dio a conocer el orden del día de la sesión plenaria de carácter extraordinario que celebrará el Ayuntamiento de Burgos el martes, a la una de la tarde y en la que se abordarán importantes temas municipales.

El orden del día es el siguiente:

GOBIERNO

— Expedientes de denominación de diversas calles de la ciudad.

HACIENDA

— Mercados Zona Norte y Sur: Concesión de subvención por la Junta de Castilla y León, asunción de compromisos al efecto, firma del convenio y petición de préstamo.

— Renuncia al préstamo concedido por el Banco Hipotecario de España con destino a obras de acondicionamiento en el Camping Municipal de Fuentes Blancas.

— Adjudicación definitiva de las obras d instalación de semáforos en la avenida del General Yagüe, desde la Plaza de España a la Plaza de Bilbao.

— Adjudicación definitiva del concierto directo para contratar las obras de instalación de alumbrado público en el Barrio del Crucero.

— Contratación directa de las obras de urbanización de la calle Fuero del Trabajo.

— Aplicación de contribuciones especiales por obras de urbanización de la calle Fuero del Trabajo.

— Propuesta declarando desierta por falta de licitadores la subasta convocada para enajenar por compraventa los derechos de copropiedad que posee en la parcela R-1-a de la reparcelación de la Unidad Urbana G-9 convocatoria de nueva licitación.

— Enajenación de un local sito en los números 6 y 7 del Paseo de la Isla y aprobación del pliego de condiciones de la subasta.

— Enajenación de un solar edificable en la calle San Zadornil y aprobación del pliego de condiciones de la subasta.

— Enajenación de tres locales sitos en la calle de la Asunción de Nuestra Señora y Eduardo Martínez del Campo y aprobación del pliego de condiciones de la subasta.

— Enajenación de diez locales en el edificio de la Cooperativa Miraflores y aprobación del pliego de condiciones de la subasta.

— Aprobación de las bases para contratar por concierto directo la construcción de un almacén en el Cementerio municipal.

— Aprobación de las bases para contratar mediante concierto directo las obras de consolidación de cimentación de muros, cubos torreones y murallas del Castillo.

— Aprobación del proyecto de rehabilitación del silo sito en la Unidad Urbana G-9 para usos deportivos y del pliego de condiciones para contratar la ejecución de dichas obras.

— Aprobación del proyecto de rehabilitación parcial del Monasterio de San Juan y del pliego de condiciones para contratar por concierto directo la ejecución de las obras.

Un momento de la recepción municipal ofrecida ayer a un grupo cultural extranjero que asiste a un curso en la Rioja y que visitó ayer Burgos. — (Foto FEDE).

— Aprobación del proyecto de restauración de la muralla del paseo de los Cubos y del pliego de condiciones.

— Aprobación del proyecto de urbanización de la Plaza del Castaño, parte de Fernán González y aledaños y del pliego de condiciones.

— Concurso para contratar la construcción y explotación de un aparcamiento de vehículos subterráneo en la Plaza de España.

— Aprobación de la ordenación del tráfico y aparcamiento en la zona centro de la ciudad y provisional de la ordenación fiscal reguladora de la tasa por estacionamiento vigilado.

— Realización de toda la cartografía 1/1.000 para los trabajos del Catastro de Urbana por el adjudicatario INYPSA.

— Proyecto de contrato de préstamo con el Banco de Crédito Local de España para varias finalidades, por importe de 167.390.759 pesetas.

PERSONAL

— Servicio de Extinción de Incendios: creación de cinco plazas de bombero.

— Creación de cuatro plazas de técnico de Administración Especial titulado superior, una plaza de técnico de grado medio y dos plazas de ayudante técnico auxiliar de laboratorio.

SANIDAD

— Recurso de reposición formulado por la Federación de Empresarios de Comercio de Burgos, contra el acuerdo aprobatorio del texto sobre la ordenanza municipal de alimentos y establecimientos alimentarios.

— Convenio en colaboración con la Cruz Roja Española y Cáritas Diocesana de Burgos, en los servicios de ayuda a domicilio a personas necesitadas.

SERVICIO MUNICIPALIZADO DE MERCADOS

— Recurso interpuesto por la Compañía Auxiliar de Abastecimientos S A (CANSA), contra los acuerdos relativos al desalojo del local destinado a supermercado que ocupa en concesión administrativa en el sótano del Mercado de Abastos Sur.

INFORMES

— Dar cuenta de la sentencia dictada por la Sala de lo Contencioso-Administrativo de Burgos sobre asunción de gastos de Enseñanza General Básica desestimatoria de las pretensiones de la Administración del Estado.

— Dar cuenta de mociones del grupo de concejales socialistas sobre pretendida existencia de incompatibilidad para desempeñar el cargo de concejal en uno de los actuales capitulares del Grupo Popular.

RECEPCION A UN GRUPO CULTURAL DE EXTRANJEROS

En la mañana de ayer, el alcalde de la ciudad recibió en su despacho oficial a un grupo de extranjeros, de nacionalidad francesa, belga, alemana y estadounidense que participan en un curso cultural en La Rioja, concretamente en Santo Domingo de la Calzada.

Realizaron ayer una visita turística a la ciudad y solicitaron ser recibidos por el alcalde de la ciudad señor Peña y conocer el Ayuntamiento de Burgos.

El Sr. Peña pronunció unas palabras de bienvenida y les deseó una grata estancia en nuestra capital, mostrándoles después el Salón de Jueces y las reliquias históricas que se conservan en la Casa de la ciudad.

NORMAS SOBRE INCENDIOS EN EL TERMINO MUNICIPAL

La Alcaldía de Burgos nos envía la siguiente nota:

«La masiva utilización de los parques suburbanos y zonas arboladas durante la época veraniega, las condiciones de peligrosidad motivadas por los calores estivales y la abundante vegetación herbácea, exigen extremar por todos los usuarios las debidas precauciones ante el riesgo de posibles incendios.

De acuerdo con la Circular del Gobierno Civil sobre prevención y extinción de incendios forestales, publicada en el Boletín Oficial de la provincia número 124 del pasado treinta de Mayo, esta Alcaldía hace saber que a partir del día de hoy y hasta el final del mes de Octubre, se prohíbe encender fuego dentro de los terrenos arbolados de uso público situados en el término municipal de Burgos, excepto en los lugares expresamente acondicionados para tal fin. No obstante se podrán utilizar cualquier tipo de cocinas o asaderos transportables, los cuales habrán de ser colocados a una distancia no inferior a cuatro metros del árbol más próximo, no tolerándose la corta de ramas para su empleo como combustible.

Aun cuando se tomaran las medidas necesarias para el exacto cumplimiento de estas normas, confiamos en que la mejor garantía para evitar siniestros de consecuencias irreparables, será el demostrado interés de los vecinos de la ciudad en la conservación de nuestra propia riqueza forestal.

Burgos, 16 de Julio de 1984.

EL ALCALDE,

Ilegible.

MAÑANA LLEGA A BURGOS EL NUNCIO APOSTOLICO MONS. ANTONIO INNOCENTI

Para inaugurar las jornadas de la XXXVII Semana española de Misionología

Mañana, lunes, se inauguran las Jornadas de la XXXVII Semana Española de Misionología. Con este motivo viene a Burgos el Nuncio Apostólico de S. S. Juan Pablo II, monseñor Antonio Innocenti.

Es un honor para Burgos la visita de' Nuncio. Primero por la eximia personalidad que monseñor Innocenti reviste en la Curia vaticana: No es un hombre de ayer que subió de la nada.

—En el Anuario Pontificio podemos leer los datos siguientes:

—Nació en Poppi, diócesis de Fiesole, el 23 de Agosto de 1915.

Ordenado de sacerdote el 17 de Julio de 1938, fue promovido al Episcopado el 15 de Diciembre de 1967 y consagrado obispo el 18 de Febrero de 1968 Promovido al Arzobispado, fue nombrado secretario de le S. C. para los Sacramentos y Culto Divino. Posteriormente fue nombrado consultor de la Comisión Pontificia para América Latina y más tarde formó parte de la Comisión Central para el Arte Sacro en Italia y destacado miembro de la Prefectura de la Casa Pontificia. Y el Papa Juan Pablo II tuvo a bien nombrarle, como persona de su absoluta confianza, Nuncio Apostólico en España.

Los años transcurridos nos han demostrado el gran acierto del Papa al nombrarle su digno representante en España.

Monseñor Innocenti conoce personal y profundamente nasta los entresijos de la eximia personalidad del Papa Juan Pablo II.

Bien podemos decir de él que su voz es como el eco del Papa y la más autorizada y fidelísima expresión del pensamiento y certeras directrices eclesiales del Papa Juan Pablo II.

Por ello su presencia en Burgos es, y debe ser acogida siempre, con el amor y veneración con que acogeríamos al mismo Papa si estuviera entre nosotros.

Las Jornadas de la XXXVII Semana Española de Misionología van dirigidas a la juventud dentro del marco misionero de la Iglesia y de España. Por ello podemos estar bien seguros que las palabras de poderoso aliento y eficacísimo estímulo que nos dirija monseñor Innocenti, son eco fidelísimo del pensamiento y directrices eclesiales del mismo Juan Pabla II.

Bienvenido sea a Burgos el señor Nuncio, porque nos trae la representación del Papa Juan Pablo II a quien tanto queremos y como el eco de su misma palabra y palabras del Padre y maestro de toda la cristiandad. Burgos, con el Nuncio Apostólico Mons. Innocenti.

—O—

Programa de actos de la Semana Misional para mañana lunes, 23:

Sesión inaugural en la Facultad de Teología, calle Martínez del Campo, 10.

A las 19 horas, concelebración presidida por el copresidente de Semanas Misionológicas, Mons. José Capmany, obispo director nacional de las Obras Misionales Pontificias y presidente de la Comisión Episcopal de Misiones.

A las 20 horas: Discurso inaugural por monseñor Teodoro Cardenal, Arzobispo de Burgos, copresidente de las Semanas Españolas de Misionología.

Palabras de salutación por el Excmo. Rvdmo. Mons. Antonio Innocenti. Nuncio Apostólico en España.

Dirección diaria de meditaciones misionales:

9,00: Laudes en comunidad.

Meditaciones misionales por el R. P. Olegario Domínguez, OMI.

Han anunciado su participación en la Semana Misional, entre otros varios Excmos. Prelados, Mons. José Capmany, Mons. Angel Temiño Sáiz, Obispo de Orense, Mons. Demetrio Mansilla Reoyo, Obispo de Ciudad Rodrigo. José Lecuona Labandibar, Obispo de Vagada, etc.

INSTITUTO SOCIAL DE LA MUJER

EN EL BARRIO DE GAMONAL

◆

● FORMACION PROFESIONAL

— JARDIN DE INFANCIA (PUERICULTURA).

— ADMINISTRATIVO.

● GRADUADO ESCOLAR

(NIVEL EQUIVALENTE A E.G.B., PARA ADULTOS)

◆

— INFORMACION —

NUEVA PLAZA DE GAMONAL, 3

MAÑANA: 9,30 A 1.30 — TARDE: 5 A 8

TELEFONO: 21 41 55

M.C.D. 2018

Gran fiesta popular del Mil Cien Aniversario de Burgos, en «El Plantío»

Todo un variado espectáculo folklórico en el que intervinieron un millar de personas

Culminó con el Himno de la Ciudad y la quema de una colección de fuegos artificiales

Con la presencia de mumeroso público anoche se celebró en el campo municipal de «El Plantío», con una temperatura muy agradable, la gran fiesta popular conmemorativa del Mil Cien Anievrsario de la ciudad, organizada por el Ayuntamiento a través de la Comisión Ejecutiva de esta efemérides. El espectáculo multicolor y variado llevaba por título «Retablo Popular Burgalés».

La decoración de la fiesta era un castillo de cartón piedra que se utilizó como motivo alegórico en la carroza que obtuvo el primer premio de carrozas. El pendón de Burgos y la leyenda del MC en tubo de neón se encontraban en el escenario situado en el fondo Norte

El número de personas se calcula que rebasaron las ocho mil.

Se inició pasadas las once de la onche y se prolongó hasta primeras horas de la madrugada, culminando con la apoteosis final de una colección de fuegos artificiales.

Los graderíos y tribuna se hallaban llenas de público que fue presenciando cada una de las intervenciones en el estrado, presentando este «retablo» el locutor J. ignacio Fernández Ordoño, que ha tenido a su cargo la dirección y coordinación del espectáculo.

La primera parte estuvo dedicada a la música joven, con la intervención de tres grupos burgaleses que ofrecieron las novedades musicales del momento y recibieron las ovaciones y aplausos de los asistentes. «Los hijos del enterrador», «Laboratorio From» y «Cerebros destilados». Luego en la segunda parte, hubo una gran exhibición de canciones y danzas burgalesas y castellanas. Intervinieron los grupos «Justo del Río», «Estampas Burgalesas», «Diego Porcelos» y «Tierras del Cid».

En este espectáculo tuvieron también su intervención con una seleccción de sus conocidas canciones «Los Trovadores de Castilla», así como «Orégano». El primero con «Ya vienen los labradores», «Y pega en el corralón», «Si burgalesa es», «Emigrantes castellanos» y otras y el segundo, «Lástime qué», «Otra vez pasan los árboles», «Recuerdos de Castilla», «Canto de esperanza», etc., todas ellas de la Pentalogía «Vida de un castellano medio», compuestas las obras por ellos mismos.

El tenor Miguel de Alonso cantó «Canto a la espada», «O sole mío» y «Granada». También intervino la soprano Amparo Herrero con «Un tiempo fue», «Canción de la pallma» y «Carceleras». Al piano actuó Manuel Gracia.

La apoteosis final corrió a cargo de todos los grupos de danzas que bailaron la jota burgalesa y la agrupación de corales burgalesas que, bajo la dirección del maestro Carlos Martínez interpretó el Himno a Burgos.

Con los fuegos artificiales formando un gran letrero luminoso de fuego de felicitación a Burgos en el Mil Cien Aniversario, culminó esta gran fiesta popular de la ciudad en el MC Aniversario.

Asistieron el alcalde, señor Peña; el presidente del Comité ejecutivo del MC Aniversario, señor Del Diego y otras representaciones entre el público.

A la hora de cerrar la edición continuaban las actuaciones

Cada una de las intervenciones que se fueron sucediendo en el desarrollo de esta fiesta recibieron el aplauso del público y una gran ovación final tras ser cantado el Himno a Burgos.

No obstante hubo algunas controversias en la intervención de los grupos de música pop, pues mientras unos pedían más canciones, otros gritaban: ¡fuera, fuera!

LOS SOCIALISTAS CASTELLANO - LEONESES ESTUDIAN LOS PROBLEMAS DE LA REGION

Entre otros temas se ocuparon de la campaña de la «Junta Pro Burgos»

Niegan que Demetrio Madrid y su gestión dividan a los propios socialistas en dos bloques

León (Efe). — La Comisión ejecutiva regional del PSCL-PSOE se encuentra sorprendida por la información publicada hoy por un diario madrileño sobre la gestión de su titular, Demetrio Madrid, al frente del partido y del Gobierno de Castilla y León.

Así lo ha afirmado esta tarde a «Efe» el secretario de imagen de la ejecutiva regional socialista, José Miguel Sánchez, quien participa en León en una reunión de este órgano del partido.

Para José Miguel Sánchez, la afirmación del diario de que «la figura de Demetrio Madrid y su gestión, tanto al frente del Gobierno autónomo como de la ejecutiva regional divide a los socialistas en dos bloques, cada vez más separados y más cerca de convertirse en irreconciliables» no corresponde con la realidad.

«La ejecutiva se ha visto sorprendida por esta información, que no se corresponde con la situación del partido, aunque existen problemas propios de todo grupo político», añadió el secretario de imagen.

REUNION DE LA EJECUTIVA P.S.C.L.-P.S.O.E.

León (Efe). — La dinaminación del PSCL-PSOE, la situación del partido en varias provincias y el proyecto de supresión de algunas líneas férreas de la región son los principales temas tratados hoy por la ejecutiva regional socialista, reunida en León

La Comisión ejecutiva regional del PSCL-PSOE, que también ha tratado la cuestión de las sedes de las Instituciones autonómicas, ha celebrado durante toda la jornada reuniones con la ejecutiva provincial, comité local y provincial y diputados, senadores y procuradores a Cortes de Castilla y León por León.

A lo largo de esas reuniones se ha puesto de manifiesto «la necesaria dinamización del partido, que será acometida a partir del próximo mes de Septiembre», ha dicho a «Efe» el secretario de imagen de la ejecutiva regional, José Miguel Sánchez.

Según José Miguel Sánchez, esta dinamización ha de pasar «por una mayor coordinación entre el Gobierno autónomo, la ejecutiva regional del PSCL-PSOE y el grupo parlamentario socialista de las Cortes de Castilla y León».

La necesidad de una eficaz coordinación interprovinc i a l, especialmente a nivel de diputados a Cortes generales, senadores y procuradores a Cortes de Castilla y León, también ha sido puesta de manifiesto a lo largo de estas reuniones.

La situación del partido en León ha sido especialmente debatida en las reuniones de la ejecutiva del PSCL-PSOE, con los colectivos citados, especialmente en lo referente al conflicto planteado hace varios meses por concejales socialistas del Ayuntamiento de la capital y las manifestaciones leonesas encabezadas por sectores de la derecha leonesa.

La situación del Partido en Segovia ha sido valorada positivamente, «al constituirse una gestora de integración» y «la solución al problema de Zamora depende del propio comité provincial».

La ejecutiva, a iniciativa del senador burgalés Octavio Granado, ha estudiado la situación en esa provincia derivada de las últimas acciones de la «Junta Pro-Burgos», que solicita el cambic de la sede provisional del Gobierno autónomo castellano-leonés y la separación d Castilla de León, y «ha decidido prestar ayuda económica a la ejecutiva provincial burgalesa para realizar una campaña de difusión aclaratoria de estas cuestiones», ha dicho el secretario de imagen del PSCL-PSOE.

El consejero de Transportes, Turismo y Comunicaciones y vocal de la ejecutiva, Juan Antonio Lorenzo, ha expuesto el informe alternativa de la Junta de Castilla y León al realizado por el Instituto de Transportes terrestres sobre la supresión de varias líneas férreas que discurren por territorio castellano-leonés.

Sobre la fijación definitiva de las sedes de las instituciones castellano-leonesas, «los socialistas leoneses han expresado la necesidad de un gesto que les haga estar más cerca de Castilla, aunque en ningún momento han cuestionado la integración de León en la Comunidad autónoma», según el secretario de imagen.

MODA
Mujer- Hombre
Niños y... Hogar
REBAJAS DE VERANO
****
TEXTILES MARIN

Viajes Sayca

DIA 25 DE JULIO
FESTIVIDAD
DE SANTIAGO

A SANTANDER
A LAREDO

Salidas:
7,30 de la mañana.

A SOBA

Colonias Escolares de Educación y Ciencia.
DIA DE LAS FAMILIAS
Salida:
7,30 de la mañana

CAMPAMENTO
DE COVALEDA

DIA DE LAS FAMILIAS
Salida:
9,30 de la mañana.

Viajes Sayca

Información y Despacho de Billetes:
Calle Moneda, 18
Teléfono 209438

Outils WOLF

LIDER DEL MERCADO DEL CORTACESPED Y DE LAS HERRAMIENTAS DE JARDINERIA,

PRECISA

VIAJANTE

EXCLUSIVO PARA LA ZONA DE:

NAVARRA, GUIPUZCOA y CASTILLA LA VIEJA

(parte), que reúna los siguientes requisitos:

— Seriedad y dinamismo.
— Estudios de nivel medio o superior.
— Preferentemente con residencia en las provincias de Alava o Burgos.
— Francés hablado y escrito.
— Carnet de conducir.

SE OFRECE:

— Situación estable y con porvenir.
— Retribución estimulante y motivadora.
— Formación inicial en nuestra fábrica.
— Vehículo de servicio.
— Dietas y gastos de locomoción.

Enviar candidatura en lengua francesa (con C. V.) incluyendo foto a OUTILS WOLF S. L., Carretera C-251 Km. 30,5 SAN FELIU DE BUIXALLEU (Girona) o a la oficina del INEM de BLANES (Girona) Núm. 5.074.

M.C.D. 2018

CRONICA POLITICA

DESPUES DEL PARENTESIS TUNECINO

Por Pedro ALTARES

Madrid (Colpisa). — Más moreno y con cara distendida, Felipe González llegó el martes de sus cortas vacaciones tunecinas. A pesar de los rumores que no han dejado de sonar, nadie es capaz de saber (ni siquiera sus colaboradores más íntimos) si su cartera presidencial contenía los secretos de esa traída y llevaba crisis de gobierno que, no obstante, tarde o temprano llegará. Hasta Septiembre, lógica pero imprevisible fecha del parto, asuntos no faltan en la agenda presidencial. Por lo pronto, dos de ellos han ocupado durante toda la semana la actualidad: las posibilidades reales del pacto social y el nuevo y un tanto inesperado por Madrid, enrarecimiento de las relaciones con el PNV y Vitoria después que el Gobierno belga accediese a la extradición de dos etarras. Gesto que mientras era acogido como un gran triunfo diplomático (y un respaldo importante al sistema democrático español) por la mayoría de los españoles, en Euskadi era objeto de algo más que una contestación verbalista por el nacionalismo vasco, una vez más, unido en sus tesis últimas.

Respecto al primer tema, la concertación, la semana se ha trufado de reuniones a diversas bandas y con las distintas fuerzas sociales. Que, por orden de intervención en escena, son estas: Gobierno por medio del ministro de Trabajo, Joaquín Almunia; centrales sindicales mayoritarias en el Estado, CC.OO. y UGT y, por último, la patronal representada por la CEOE, y, como colofón, una cena de trabajo entre Felipe González y la patronal madrileña, celebrada el jueves en un clima distendido, y el habitual cruce de declaraciones de unos y de otros entre las que destacan las de Miguel Boyer que pide que el proceso se acelere y las de los sindicalistas que contestan que el Gobierno tene ahora unas prisas que se cuidó muy bien de demostrar hasta ahora. En cualquier caso, el orden de los factores no altera el producto respecto a la importancia de cada uno de las partes. Aquí, tanto monta monta tanto porque si cualquiera de ellas falla (Gobierno, sindicatos, patronal), adiós acuerdo marco, concertación social o como quiera que se le llame. Excepto, claro está, el pacto social que es lo que realmente se trata de buscar y sin que nadie ose llamarlo así porque el lenguaje en política también es importante. Pero, en fin, se trataría, en definitiva, de saber si entre todos y cediendo cada uno una parte, se puede llegar a un compromiso colectivo para sacar a este país de la inacabable crisis. Crisis de la cual tienen especial noticia esos dos millones y medio de parados. Nadie, hasta el momento, ha discutido la necesidad o al menos la conveniencia del pacto. Pero también como del dicho al hecho va mucho trecho, nadie osa apostar por el dado no sólo los distintos puntos de vista sino también, y eso es lo fundamental, las diferentes intereses que cada cual tiene obligación de defender. Por mucho que lo que antes se llamaba lucha de clases ya no esté de moda, la realidad es que el enfrentamiento social existe. Y aflora precisamente en un sistema de libertades como es el nuestro.

Se da el caso, además,de que cada parte tiene una situación de salida complicada. En primer lugar, el Gobierno que no lleva camino de cumplir su promesa electoral de creación de 800.000 puestos de trabajo y que está haciendo una política económica de reajustes y saneamiento muy dura. Eso le ha restado credibilidad delante de algunos sectores sociales. En segundo lugar, los sindicatos, que, en el fondo, lo que quieren es dirigir ellos la política económica en lugar del Gobierno. Tema éste muy de actualidad en Europa después del ejemplo, o contraejemplo según se mire, inglés. Más o menos es éste: primero los sindicatos se cargaron al gobierno laborista y después la Sra. Thatcher se cargó a los sindicatos.Esa es una realidad que no sólo Boyer tiene presente. Y, por último, queda la patronal cuyos intereses no son sólo de carácter económico sino también, obviamente, de naturaleza política. No es ningún secreto las relaciones que unen a los empresarios con la derecha española. Como tampoco lo es, los lazos de las centrales sindicales con los partidos de la izquierda: la UGT con el PSOE y CC.OO. con el PCE. cuestión ésta que complica aún más las cosas habida cuenta que toda la acción política de los comunistas se encauza hoy día a través del sindicato. Después de lo sucedido en Francia, donde los comunistas han sido apartados del Gobierno de Mitterrand, las relaciones entre los partidos de la izquierda en toda Europa van a tener un serio problema de enfrentamientos y de recelos. En España no eran buenas, a pesar de la colaboración municipal, y no van a mejorar.

Así las cosas, el pacto es difícil. Pero no imposible. Empieza a navegar la idea de que, a la postre, las posibilidades son de que lo firmen la patronal y CC.OO. más vale eso que nada. Pero no sería bueno ni solucionaría el problema. La actitud de Comisiones es básica. Pero, naturalmente, tres no firman si uno no quiere y el listón de CC.OO. (nada menos que el cambio de la política económica) es literalmente imposible. Felipe González, que se anuncia intervendrá directamente, va a tener que desplegar todas sus dotes de persuasión para conseguirlo.

Respecto al problema vasco, la actitud del PNV, apoyada por Garaicoechea, ha vuelto a evidenciar las insondables distancias que separan la sensibilidad de Madrid y Vitoria ante el tema de la violencia. Es algo más que la utilización de dos lenguajes diferentes. Es como si el PNV se situase al margen del Estado y no viera otras razones que las propias. Mientras, Eta ha vuelto a derramar cobardemente la sangre de un guardia civil y sin que nadie adivine cuál es el plan que tiene el PNV para acabar con esto. Y, sin embargo, el entendimiento con el nacionalismo vasco se hace imprescindible...

Concertación social, Euskadi. Dos temas que relegan la crisis de Gobierno a un plano rigurosamente secundario. Las vacaciones, de verdad, aún no han llegado para Felipe González. Túnez está ya lejos. Ha sido, apenas, un breve paréntesis.

Han acudido juntos a diversos acontecimientos sociales

La amistad de la Infanta Elena y el duque de Wurtemberg suscita comentarios

Madrid (Colpisa, por Paola Chambard). — La realeza y nobleza uropeas y los comentarios de sociedad de los más prestigiosos medios de información del viejo continente tienen puestos sus ojos desde hace algún tiempo en la Infanta Elena de Borbón, primogénita de los Reyes de España y el duque Eberhard de Wurtemberg, tercer hijo de los duques Carl y Diana de Wurtemberg. Ambos jóvenes, que se conocen desde la infancia gracias a la afectuosa relación que existe entre sus familias, han asistido en las últimas fechas a distintos acontecimientos sociales, como la boda del marqués de Cuéllar con la señorita Beatriz Letelier, celebrado en la residencia de los duques de Alburquerque, padres del novio, o la fiesta de puesta de largo de Leticia y Tatiana Espinosa de los Monteros Rosillo. En ambos casos la Infanta Elena y el duque de Wurterberg han llegado acompañados del Príncipe de Asturias y la Infanta Cristina, con quienes han disfrutado de esos momentos de alegría y diversión.

Eberhard, Ebi, como familiarmente se le llama, es un amante de todo lo español, conoce perfectamente nuestro idioma, y ha disfrutado de nuestro folklore en las pasadas fiestas del Rocío, en las que acudió en compañía de la Reina doña Sofía y las Infantas. Allí, en tierras andaluzas, bebió fino y batió palmas mientras la Infanta Elena bailaba sevillanas. También el joven y apuesto Eberhard de Wurterberg ha participado en los cursos de vuelo sin motor que se han celebrado en Ocaña (Toledo) y a los que también han asistido los tres hijos de los Reyes de España.

La Infanta Elena, por su parte, conoce también el país de origen del joven alemán. En compañía de su madre, la Reina doña Sofía, ha visitado la residencia de los duques de Wurtemberg, el casaillo de Altshausen, a unos 30 kilómetros de Bodensee, cerca del lago Constanza.

Precisamente en ese lugar, rodeado de un bello paisaje, se celebró una fiesta benéfica anoche, a la que fueron invitadas las Infantas Elena y Cristina, fiesta esperada con gran espectación por toda la nobleza europea. Eberhard de Wuterberg, es el tercero de los seis hijos de los duques Carl de Wurtemberg y Diana de Francia. Profesa la religión católica, y nació en el mes de Junio de 1963, seis meses antes que la Infanta Elena de Borbón. Su pequeña hermana, Fleur, es ahijada del Rey don Juan Carlos, quien asistió hace ya seis años, en compañía de la Reina a su bautizo.

Los comentarios acerca de la amistad creciente entre Elena y Eberhard se han intensificado en las últimas fechas, con la asidua asistencia de los dos jóvenes a relevantes acontecimientos sociales.

Un gesto simpático se produjo en la fiesta de sociedad de las hermanas Leticia y Tatiana Espinosa de los Monteros Rosillo, el duque de Wurtemberg, cedió la chaqueta de su smoking a la Infanta Elena, quien vestida con un escotado traje blanco, sentía frío.

Quienes van más allá de lo que hoy sólo parece una simpática y amistosa relación entre los dos jóvenes, no descartan una posible futura boda entre la Infanta Elena y Eberhard de Wurtemberg, y tienen en cuenta que además de ser los dos católicos, el duque de Wurtemberg, no es Príncipe heredero por lo que la Infanta de España, segunda en la línea de sucesión al Trono, podría contraer con él matrimonio.

Le regala una máquina de escribir

El presidente del Gobierno a un pastor de Albox (Almería)

Almería (Efe). — El presidente del Gobierno, Felipe González, ha regalado una máquina de escribir a un pastor de la localidad almeriense de Albox, que se la había pedido por carta.

Antonio Martos López, que vive del pastoreo de animales, dirigió hace algún tiempo una carta al presidente del Gobierno en la que le pedía libros para leer en sus salidas al campo. Tras recibir un lote de libros, el pastor mostró inquietudes por la escritura y sus primeros trabajos le fueron corregidos por un maestro de EGB de la localidad.

Cuando este maestro dejó Albox, otros profesores se hicieron cargo de los escritos de Antonio, pero no podían entenderlos debido a su pésima caligrafía.

Por ello, Antonio decidió escribir de nuevo a Felipe González rogándole que le enviara una máquina de escribir portátil para poder utilizarla en el campo mientras cuida el ganado.

A partir de hoy, Antonio Martos podrá dedicarse a escribir en su nueva máquina, que, en nombre de Felipe González, le ha sido entregada esta tarde por el presidente de la Diputación de Almería.

†

LA SEÑORA

DOÑA AURORA ANTIGÜEDAD PRIETO

Falleció el día de ayer, a los 75 años de edad, después de recibir los Santos Sacramentos y la Bendición de Su Santidad.

D. E. P.

Su resignado esposo, don Secundino Izquierdo García; hijos, Isiquia, María Nieves, Baudilio, Francisco y Aurora; hijos políticos, José Castañeda, José Jiménez, Cristina Herreros y Pilar García; nietos, hermanos políticos, sobrinos primos y demás familia.

RUEGAN ORACIONES POR EL ALMA DE LA FINADA

El entierro y funeral se celebrarán HOY. DOMINGO, a las 5,15 de la tarde, en la parroquia de EL SALVADOR (Capiscol), seguidamente la conducción de la finada al cementerio de San José.

VIVIA: Plantío, 5 (Capiscol). Burgos, 22 de Julio de 1984

Capilla velotoria: Capillas de Funeraria «San José».

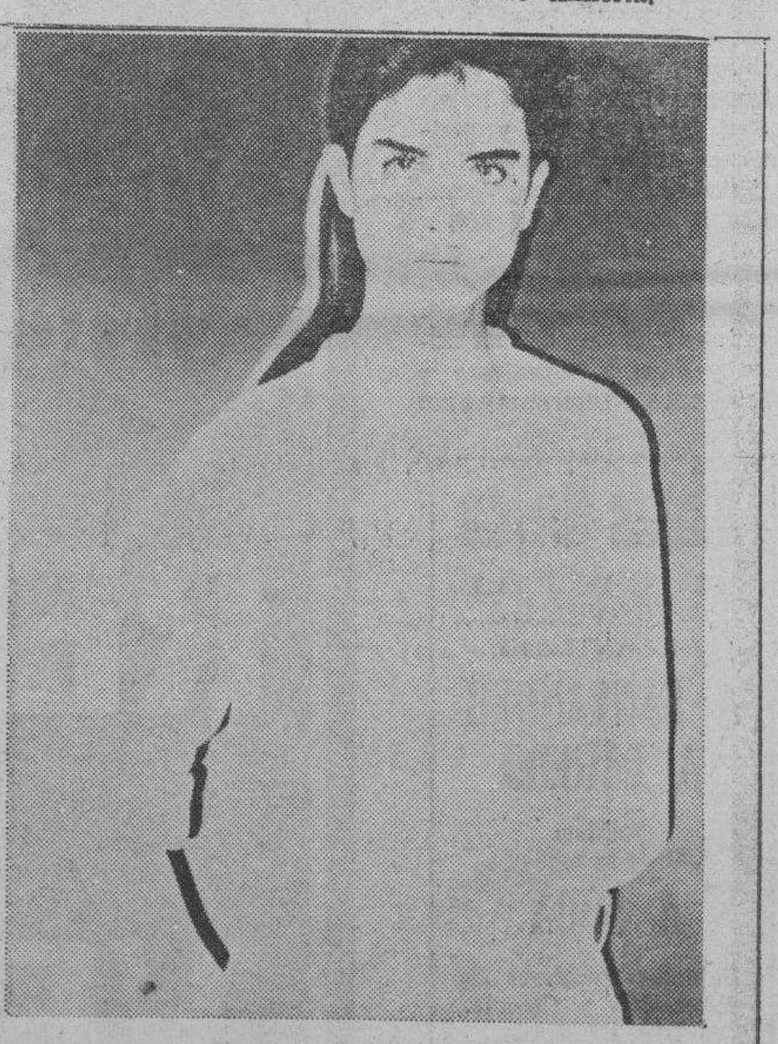

Christian Dior

ETHIQUE
LA BELLEZA
SENCILLA

ETHIQUE
LA ALTA PROTECCION
PARA SU PIEL

Parfums Christian Dior en

PERFUMERIA DAROCA

Le invita a visitarnos entre los días 23 al 28 de Julio, con motivo del lanzamiento de su nueva línea ETHIQUE: belleza sencilla y protección de su piel.

Pilar Bolado, Esteticista de la firma, estará a su disposición para un diálogo abierto sobre las nuevas tendencias de un nuevo colorido Primavera-Verano 1984 "LES ECLATS".

CALLE SANTANDER, 6 — Teléfono 20 55 51 — BURGOS

(Le rogamos a su comodidad reserva de día y hora)

M.C.D. 2018

LOTERIA NACIONAL

SORTEO DEL DIA
21 DE JULIO DE 1984
Diez series de 80.000 billetes cada una

SORTEO 28 84

Lista acumulada de las cantidades que han correspondido a los números premiados, clasificados por su cifra final

Estos premios podrán cobrarse hasta el día 22 de octubre de 1984, INCLUSIVE

1

Números	Pesetas
19301	50.000
19311	50.000
19321	50.000
19331	50.000
19341	50.000
19351	50.000
19361	50.000
19371	50.000
19381	50.000
19391	50.000
21501	50.000
21511	50.000
21521	50.000
21531	50.000
21541	50.000
21551	50.000
21561	50.000
21571	50.000
21581	50.000
21591	50.000
31301	50.000
31311	50.000
31321	50.000
31331	50.000
31341	50.000
31351	50.000
31361	50.000
31371	50.000
31381	50.000
31391	50.000

Terminaciones

751	50.000
821	50.000

2

Números	Pesetas
19302	50.000
19312	50.000
19322	50.000
19332	50.000
19342	50.000
19352	50.000
19362	50.000
19372	50.000
19382	50.000
19392	50.000
21502	50.000
21512	50.000
21522	50.000
21532	50.000
21542	50.000
21552	50.000
21562	50.000
21572	50.000
21582	50.000
21592	50.000
31302	50.000
31312	50.000
31322	50.000
31332	50.000
31342	50.000
31352	50.000
31362	50.000
31372	50.000
31382	50.000
31392	50.000

Terminaciones

3

Números	Pesetas
19303	50.000
19313	50.000
19323	50.000
19333	50.000
19343	50.000
19353	50.000
19363	50.000
19373	50.000
19383	50.000
19393	50.000
21503	50.000
21513	50.000
21523	50.000
21533	50.000
21543	50.000
21553	50.000
21563	50.000
21573	50.000
21583	2.050.000
21593	50.000
31303	50.000
31313	50.000
31323	50.000
31333	50.000
31343	50.000
31353	50.000
31363	50.000
31373	50.000
31383	50.000
31393	50.000

Terminaciones

013	50.000
693	50.000

4

Números	Pesetas
19304	55.000
19314	55.000
19324	55.000
19334	55.000
19344	55.000
19354	55.000
19364	55.000
19374	55.000
19384	105.000
19394	55.000
21504	55.000
21514	55.000
21524	55.000
21534	55.000
21544	55.000
21554	55.000
21564	55.000
21574	55.000
21584	40.000.000
21594	55.000
31304	55.000
31314	55.000
31324	55.000
31334	55.000
31344	657.500
31354	55.000
31364	55.000
31374	55.000
31384	105.000
31394	55.000

Terminaciones

84	55.000
4	5.000

5

Números	Pesetas
19305	50.000
19315	50.000
19325	50.000
19335	50.000
19345	50.000
19355	50.000
19365	50.000
19375	50.000
19385	50.000
19395	50.000
21505	50.000
21515	50.000
21525	50.000
21535	50.000
21545	50.000
21555	50.000
21565	100.000
21575	50.000
21585	2.050.000
21595	50.000
31305	50.000
31315	50.000
31325	50.000
31335	50.000
31345	10.000.000
31355	50.000
31365	50.000
31375	50.000
31385	50.000
31395	50.000

Terminaciones

075	50.000
565	50.000
625	50.000
885	50.000
995	50.000

6

Números	Pesetas
19306	50.000
19316	50.000
19326	50.000
19336	50.000
19346	50.000
19356	50.000
19366	50.000
19376	50.000
19386	50.000
19396	50.000
21506	50.000
21516	50.000
21526	50.000
21536	50.000
21546	50.000
21556	50.000
21566	50.000
21576	50.000
21586	50.000
21596	50.000
31306	50.000
31316	50.000
31326	50.000
31336	50.000
31346	652.500
31356	50.000
31366	50.000
31376	50.000
31386	50.000
31396	50.000

Terminaciones

466	50.000

7

Números	Pesetas
19307	50.000
19317	50.000
19327	50.000
19337	50.000
19347	50.000
19357	50.000
19367	50.000
19377	50.000
19387	1.050.000
19397	50.000
21507	50.000
21517	50.000
21527	50.000
21537	50.000
21547	50.000
21557	50.000
21567	50.000
21577	100.000
21587	50.000
21597	50.000
31307	50.000
31317	50.000
31327	50.000
31337	50.000
31347	50.000
31357	50.000
31367	50.000
31377	50.000
31387	50.000
31397	50.000

Terminaciones

277	50.000
577	50.000

8

Números	Pesetas
19308	55.000
19318	55.000
19328	55.000
19338	55.000
19348	55.000
19358	55.000
19368	55.000
19378	55.000
19388	20.005.000
19398	55.000
21508	55.000
21518	55.000
21528	55.000
21538	55.000
21548	55.000
21558	55.000
21568	55.000
21578	55.000
21588	55.000
21598	55.000
31308	55.000
31318	55.000
31328	55.000
31338	55.000
31348	55.000
31358	55.000
31368	55.000
31378	55.000
31388	55.000
31398	55.000

Terminaciones

8	5.000

9

Números	Pesetas
19309	50.000
19319	50.000
19329	100.000
19339	50.000
19349	50.000
19359	50.000
19369	50.000
19379	50.000
19389	1.050.000
19399	50.000
21509	50.000
21519	50.000
21529	50.000
21539	100.000
21549	50.000
21559	50.000
21569	100.000
21579	50.000
21589	50.000
21599	50.000
31309	50.000
31319	50.000
31329	100.000
31339	50.000
31349	50.000
31359	50.000
31369	50.000
31379	50.000
31389	50.000
31399	50.000

Terminaciones

259	50.000
269	50.000
329	50.000
539	50.000
569	50.000

0

Números	Pesetas
19310	50.000
19320	50.000
19330	50.000
19340	50.000
19350	50.000
19360	50.000
19370	50.000
19380	50.000
19390	50.000
19400	50.000
21510	50.000
21520	50.000
21530	50.000
21540	50.000
21550	50.000
21560	50.000
21570	50.000
21580	50.000
21590	50.000
21600	50.000
31310	50.000
31320	50.000
31330	50.000
31340	50.000
31350	50.000
31360	50.000
31370	50.000
31380	50.000
31390	50.000
31400	50.000

Terminaciones

PLAZAS LIMITADAS

OCASION: 59.500 Pts.
ITALIA · COSTA AZUL
12 DIAS · MEDIA PENSION · AUTOCAR DE LUJO
GUIA ESPECIALIZADO SALIDAS: 17 agosto
4 setbre.

¡Viajar es fabuloso y rentable! ¡VIAJE CON NOSOTROS!

Reserva de hoteles y demás servicios en cualquier rincón de España o del mundo.

VIAJES OESTE G.A.T. 610
Pza. España, 8 · Tel. 206868
BURGOS

PROTECCION TOTAL PARA SU AUTOMOVIL.

CON LA POLIZA **P.I.M.A.**

En Seguros Mediodia tambien le aseguramos en:

- Accidentes Individuales
- Afianciamiento Viviendas
- Automóviles
- Cascos
- Construcción
- Cristales
- Embarcaciones de Recreo
- Incendios
- Maquinaria
- Montaje
- Multirriesgo Hogar
- Multirriesgo Comercio
- Multirriesgo Comunidades
- Multirriesgo Talleres
- Ordenadores
- Pérdida de Beneficios
- Responsabilidad Civil General
- Retirada de Carnet
- Robo
- Transportes
- Vida. – Riesgo
- Vida. – Ahorro

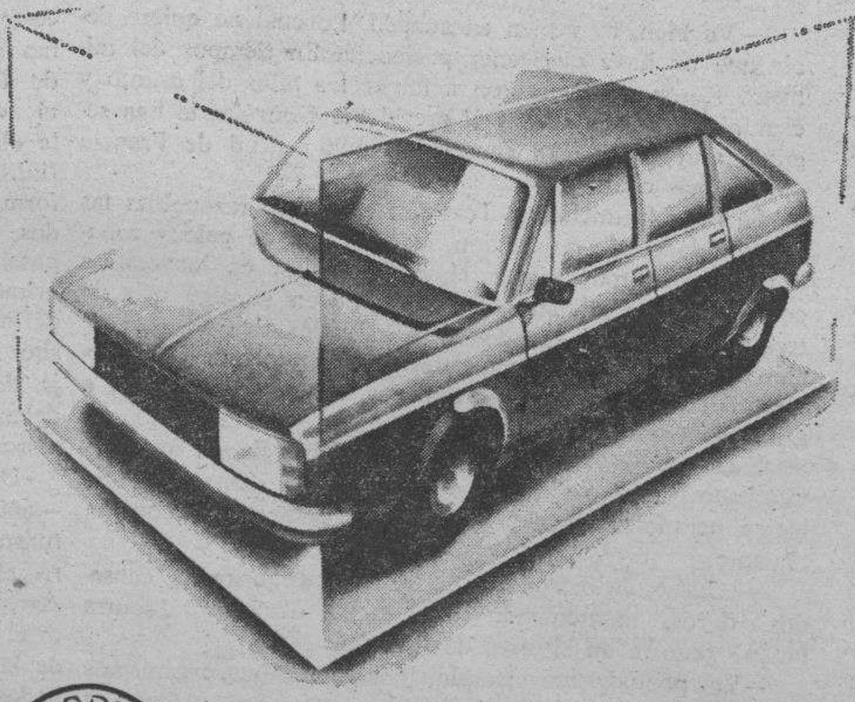

La Póliza Integral Mediodia del Automóvil incluye:

1-Seguro Obligatorio.
2-Seguro Voluntario.
3-Responsabilidad Civil de Personas Transportadas.
4-Defensa.
5-Reclamaciones.
6-Fianza.
7-Ocupantes.
8-Asistencia Sanitaria.
9-Rotura de Cristales.
10-GRABACION de lunas, llantas, y/o faros.
11-BUSQUEDA del vehículo en caso de robo.
12-Indemnización del CIEN por CIEN de su valor venal, al 30.º día de la denuncia de desaparición, si no hubiera aparecido.
13-Préstamo sin coste alguno de un vehículo durante SIETE días en caso de desaparición del propio.
14-Asistencia sin cargo, tanto en ciudad como en carretera, con motivo de cualquier avería electromecánica y durante las VEINTICUATRO horas del día.
15-Servicio GRATUITO de grúa, bien por avería o accidente, tanto en ciudad como en carretera.

MEDIODIA

Compañía Española de Seguros y Reaseguros, S.A.

DELEGACION EN BURGOS: Paseo Espolón, 21. Telf. 20 21 10
AGENCIA: C/ Amaya, 2, 7.º Dcha. Telf. 22 37 12

M.C.D. 2018

Declaraciones de Abril Martorell a "Colpisa", en exclusiva

Madrid (Colpisa). — Desde que dejó la política, en 1980, Fernando Abril Martorell, ex-ministro de Agricultura, ex-vicepresidente del Gobierno durante una buena etapa del mandato de UCD, ha guardado un largo silencio. Fue una de las figuras claves de la transición democrática y del proceso constituyente español y uno de los políticos centristas más valiosos, aunque en algún momento le tocó jugar el papel de «malo de la película». Actual presidente de Unión Naval de Levante, Abril Martorell, dice vivir ahora relajado y tranquilo. Le encontramos a bordo del buque «Las Palmas de Gran Canaria» en un fugaz crucero por aguas del Medierráneo. Decide, por fin, cortar su pertinaz silencio.

—«¿Que cómo vivo ahora? Divinamente. Ya he hecho el servicio militar, he estado en activo seis o siete años...», comenta jocosamente, mientras paladea su güisqui, mientras el ex-vicepresidente del Gobierno Suárez, empieza a hacer un repaso de vida política.

—«Lo cierto es que ahora estoy muy bien y no tengo ningún interés por la política, digamos concreta, a través de los partidos. Comprendo que el partido político es imprescindible pero mi cupo ya está cubierto.

Yo soy un hombre público; lo he sido toda mi vida, y me interesa la política, pero hay muchas maneras de satisfacer este interés sin necesidad de utilizar los cauces habituales. Me interesan las cuestiones públicas y colaboro en la medida de lo posible, todo esto con un sentido de independencia, sirviendo a mi país desde una independencia crítica».

—¿Cuáles son los momentos de su etapa en el Gobierno UCD que recuerda con mayor agrado?

—Tal vez los meses de secuestro de Villaescusa y de Oriol. Los recuerdo como los más difíciles, pero con desagrado, ninguno.

El tiempo suele borrar los ratos malos y al final queda un poso amable.

LA CAIDA DE U.C.D.

—¿Y la caída de UCD, no fueron también momentos difíciles?

—No fueron momentos; fue un proceso de dos años. Es la crónica de una muerte anunciada. Sin duda fueron años dluros, pero en fin, a partir de la dimisión de Adolfo tenía que ocurrir lo que ocurrió.

—De su relación con Suárez se ha especulado bastante. ¿Qué ocurrió entre ambos?

—A esa pregunta no quiero contestar.

—¿Tiene ahora propuestas para volver a la política activa?

—Yo estoy fuera de las cosas, por tanto ni acepto propuestas, ni nadie me las hace. Saben que no acepto.

LA OPERACION ROCA Y EL PROCESO POLITICO DE 1977

—¿Qué opina de la operación Roca?

—Ya digo que no me interesa la política a través de los cauces habituales, pero ya es bien triste que a un proyecto para España se le llame operación. Lo que verdaderamente me interesa es que el Gobierno socialista gobierne razonablemente bien, en favor de España, de mis hijos y en el mío propio. Creo que la vertebración histórica de la democracia requiere que no fracase inmediatamente el PSOE o incluso un mediano éxito socialista.

El acual Gobierno supone no sólo un relevo ideológico, sino también generacional, pero tiene evidentemente unos costes de adaptación. Si analizamos la historia de España en los dos últimos siglos nos daríamos cuenta que ha sido un fracaso.

Entendiendo este fracaso como la imposibilidad de vivir en libertad. El proceso político más inteligente, de mayor éxito, más largo y más generoso ha sido la democracia de 1977. Por tanto veo las cosas desde este punto de vista. Deseo que lo hagan bien, por la democracia, por ellos mismos y por todos nosotros.

RECONVERSION, NECESARIA PERO DULCIFICADA

Para Fernando Abril Martorell la reconversión industrial es necesaria y se está llevando a cabo con voluntad, si bien objeta ciertos reparos.

—«El ministro Solchaga ha tenido la virtud de crear una necesidad, un estado de conciencia colectivo sobre la urgencia y la conveniencia de la reconversión. Es un trabajo de preparación de la sociedad, de los directivos, de los sindicatos y de los trabajadores.

Tenemos que reconvertirnos todos, transformar nuestra Sociedad y hacerla más eficiente. Tal vez se haya equivocadc en matices más concretos. Por ejemplo, en la falta de diálogo sindical, de paciencia. No se trata de un problema en abstracto sino de tener también en cuenta los problemas de las personas

Los sindicatos, en el fondo representan a un buen número de personas que se ven afectadas por la reconversión. Hay que hacer comprender que es necesaria y dulcificar los costes de este estado de necesidad. Gracias a Dios no tengo esta responsabilidad.

—¿Cree usted que los 800.000 puestos de trabajo pueden crearse?

—En este país hay una carencia de base estadística muy grande. Hay un porcentaje de economía sumergida importante. Nadie sabe bien qué es un parado. Una definición correcta sería: parado es aquella persona que no ejerce una actividad remunerada y que hace esfuerzos suficientes para obtenerla Desde este punto de vista probablemente no haya dos millones y medio de parados en este país Volviendo a la pregunta creo que sí, que se podrían llegar a crear cientos de miles de puestos de trabajo: pero eso requiere un esfuerzo de adaptación de los trabajadores y de los sindicatos en el sentido de hacer más flexibles las condiciones laborales. También requiere una confianza y una evolución positiva de la economía mundial. En todo caso, que un Gobierno se plantee una voluntad de crear puestos de trabajo, nunca puede interpretarse negativamente, aunque fracase. Por tanto, ese intento de Gobierno yo no lo enjuicio negativamente.

Hay que hablar con los sindicatos y conseguir definitivamente, un marco laboral menos rígido porque de otra forma es imposible crear empleo. Pero esto requiere unas conversaciones más distendidas sobre un esquema de mayor confianza. La llave del empleo la tiene el Gobierno pero también los sindicatos y los empresarios.

—¿Durante el mandato de UCD se podría haber iniciado esta reconversión?

—Yo estuve en el Gobierno hasta 1980. Nosotros hicimos un buen trabajo.

—Me refiero a los años de Gobierno centrista, en general.

—Yo me refiero a los míos, y como digo, hicimos un buen trabajo. Valoro el trabajo y el esfuerzo del Gobierno actual, pero esto no quiere decir que el mío fuese menor o menos firme. No suelo utilizar una vara de medir ni egoista ni acomplejada. Se tomaron algunas medidas en siderurgia, las primeras medidas, se empezó a conocer el problema, y se tomaron las primeras decisiones en construcción naval. Realmente veníamos de una economía planificada expansivamente en el campo industrial.

—Los programas de 1974 de acción concertada en la siderurgia y los programas de 1975-1976 de construcción naval estaban ahí, así como el plan energético nacional de 1975 por citar unos ejemplos En definitiva, estaba todo concebido demasiado ampliamente y hubo que ir reduciendo.

—Nosotros cumplimos una etapa hasta 1980 de reducción, de adaptación a la realidad de la crisis, así como de comprensión y acercamiento de los sindicaos al problema.

Cumplimos muy honestamente con nuestra cuota de responsabilidad en esa fase histórica en cuanto a la adaptación a la crisis. Los que estaban en puestos de planificación anteriormente tendrán otras responsabilidades. Yo no tengo nada de qué arrepentirme.

OTAN, ESTAMOS EN EL BARCO

Fernando Abril Martorell mantiene una postura muy clara respecto al controvertido asunto de la entrada en la OTAN.

—«Decía Ortega y Gasset que España es el único país del Mundo en el que se discuten los datos». Yo no discuto ahora mismo que estamos navegando por el Mediterráneo. En España se discute. La OTAN es un dato que hay que aceptar, que está encima de la mesa y que es incontrovertible. Se trata únicamente de encontrar la posición dentro de esta Comunidad lo más razonablemente posible.

Es posible conseguir un país desnuclearizado, pero creo que debemos ser leales con Occidente. Estamos en una familia y se trata únicamente de buscar el lugar más adecuado de decidir si estamos en el comedor, en la habitación de arriba o la de abajo, o seguimos en el sótano como hasta ahora.

Pero partiendo de que estamos dentro y no de lo contrario. Estando dentro podremos tomar más o menos distancia respecto a la propia organización militar; también sería posible resolver algunos problemas de soberanía con Gibraltar. Esto sería deseable. En el fondo yo le daría un cheque al Gobierno para que negociase las eventuales modalidades de adhesión.

Abril Martorell da un giro a la conversación para centrarse en dos asuntos que enjuició como fundamentales.

—«Me gustaría que el Gobierno español, porque no me gusta llamarlo socialista, resolviese para mis hijos y para mí dos problemas vitales: Uno de ellos, ETA, y el otro, la identidad internacional de España. Con esto doy por bien empleados tres o cuatro años, al margen que el señor Boyer nos cobre algún punto más de lo conveniente en impuestos. No pido más a esta legislatura».

LOS ETARRAS SON PERSONAS HUMANAS

—¿Cómo encuentra en estos momentos el problema de ETA?

—Va bien, muy bien encauzado. Lo cual no quiere decir que no haya que tener paciencia. En tiempos del ministro Rosón se empezaron a tomar los hilos del asunto y el ministro Barrionuevo y el presidente González lo han seguido muy bien. Han conseguido una actitud de Francia mucho más clara.

Se lleva la iniciativa. También encuentro razonables las oportunidades de reinserción, esta especie de palo y zanahoria que es muy eficaz Hay que pensar en los etarras como personas humanas Es decir, tienen ya algo más de treinta años, están casados... A lo mejor tienen la tentación de volver, de tener un trabajo y llevar una vida normal Todo esto va a hacer dudar a muchas conciencias, a muchos de ellos.

Y es que la libertad es imbatible. Es decir, en un sistema justo y democrático, las razones que dentro de una lógica paranoica podrían argumentar, desaparecen completamente.

—¿Qué están haciendo, con 30 años, enquistados, cansados, duros, manteniendo una lucha absurda? ¿contra quién? ¿contra un sistema de libertad?

—Yo pondría un ejemplo biológico. Hay organismos aerobios y apareobios, unos que crecen con oxígeno y otros en su ausencia. Este cuerpo que es ETA nació sin oxígeno y es el oxígeno de la libertad el que lo mata. De la noche a la mañana el sistema de libertades la dejó sin sustento.

«Los procesos constituyentes son más débiles —prosigue— e invitan a las bandas armadas a romperlos. Esos años en España fueron más duros porque ETA sabía que una Constitución democrática los dejaba fuera de juego. Luego, cerrado el período constituyente, con los Estatutos vasco y catalán y las primeras elecciones autonómicas en el País Vasco, coinciden con la entrada de Rosón como ministro del Interior, se inicia un proceso de inflexión, si bien lento, porque el problema está enquistado. La gente se olvida pronto de la historia, de las guerras carlistas, que produjeron docenas de miles de muertos.

Y desde la derecha nostálgica, que valora el anterior orden constituído, se olvidan que ese «orden» costó unos cuatrocientos mil muertos.

Por el contrario, el orden democrático se constituye sin sangre, salvando exclusivamente la sangre derramada por ETA.

Es un proceso más humano, mucho más «cristiano» con cimientos mucho más firmes.

LA ACTITUD DEL EJERCITO

—¿Los militares también se han ensamblado bien al proceso democrático español?

—Creo que en el Ejército la situación ha sido siempre bastante normal. La mayor parte del Ejército ha sido siempre muy respetuosa con el orden legalmente constituído, sinceramente, creo que nunca ha existido ningún problema insoluble.

Otra cosa es que se hayan producido chispazos de conductas extrañas, como las que protagonizó el señor Tejero. Los militares son personas que por formación, por carácter, tardan más en encajar, en asimilar los cambios de la sociedad. Tienen una formación muy determinada, muy concreta, pero predomina el sentido de la disciplina y lealtad al orden constituído.

—¿El 23-F fue entonces sólo un chispazo?

—Absolutamente. Sin ninguna conexión.

Al final de la charla invitamos a Fernando Abril Martorell a que mencione algunos políticos cuya labor considere importante, o con cierto carisma. Se lo piensa, medita:

—«Hablaría de muchos. El presidente del Gobierno no lo hace mal. Jordi Pujol tampoco ha trabajado mal para su tierra y para España. Arzallus es un hombre que quiere mucho a su País Vasco, está cansado de que sufra y deseoso de sentar las bases para que deje de sufrir. El señor Fraga está haciendo un esfuerzo por democratizar la derecha. Nicolás Redondo está haciendo un esfuerzo por mantener el sentido de equilibrio de la clase obrera en una política económica de austeridad y eso sin hacer referencia a los más afines y antiguos compañeros.

—¿Y Carlos Garaicoechea?

—Yo he mencionado los que he mencionado.

MERCEDES RODRIGUEZ

Protestan contra Maravall 1.700 agregados de Instituto

Los aprobados por el turno restringido ocupan, sin más, los primeros puestos

Madrid (Logos). — Cerca de mil setecientos profesores agregados de Instituto de toda España, procedentes de la oposición 1983 (turno libre), están dispuestos a llevar a cabo las medidas de presión necesarias «para evitar una injusticia que viola de forma evidente los derechos constitucionales y la igualdad de oportunidades», según ha declarado a «Logos» un portavoz de la coordinadora que agrupa a este colectivo.

El problema radica en que «este año —comenta el mismo portavoz—, el Ministerio de Educación y Ciencia está variando sustancialmente la elaboración de la lista definitiva de la oposición. de forma que todos los aprobados por el turno restringido pasan en bloque a ocupar los primeros puestos de la lista definitiva, quedando el opositor con calificación más baja del turno restringido por delante de los primeros números del turno libre».

«Desde hace algunos años —añade— existe un doble turno (restringido y libre) para el acceso al Cuerpo de Agregados de Instituto y hasta el año 1983 la elaboración de la lista única de los aprobados en estas oposiciones se venía haciendo de acuerdo con la puntuación obtenida por cada uno de los opositores aprobados».

QUE LO SEPAN TODOS

Los afectados —ochocientos sólo en Madrid— han puesto su problema en conocimiento del defensor del pueblo, del Congreso de los diputados, de sectores políticos de la oposición, y no descartan la posibilidad de hacerlo con el partido en el poder «porque, a fin de cuentas, son los que tienen en sus manos la solución del problema». Confían, según han declarado a este periódico, que «el arreglo no se haga de rogar puesto que no pedimos nada imposible. Así todos los representantes del Ministerio de Educación a quienes hemos expuesto ya nuestra situación parecen coincidir en que no es difícil llegar a un acuerdo».

«En este momento, escribe la coordinadora al ministro de Educación y Ciencia, José María Maravall. está en preparación la redacción definitiva de las listas únicas resultantes del concurso-oposición de 1983 para provisión de plazas de agregados de Bachillerato. Estas listas se están haciendo de forma que todos los aprobados del turno restringido ocupan los primeros puestos de ellas. sin que estén teniendo en absoluto en cuenta los derechos que lógicamente dimanarían de las calificaciones obtenidas en las pruebas por los que accedieron desde el turno libre».

Le explican al ministro que se ha llegado a comprobar, en los listados provisionales, cómo el aprobado con el número 1 del turno libre de cada asignatura tiene asignado como número de orden de oposición el siguiente al del último de los aprobados del turno restringido de esa misma asignatura.

M.C.D. 2018

ATENTADO EN BILBAO CONTRA LA CONCESIONARIA «RENAULT»

Un centenar de manifestantes protestaron contra las extradiciones

Bilbao (Logos). — Daños superiores a 300.000 pesetas han sido ocasionados por la explosión de un «cóctel molotov» minutos antes de la una de esta madrugada en el concesionario de «Renault» de la calle General Eraso, número 2, de esta capital.

Unos desconocidos lanzaron el artefacto que explosionó y causó daños materiales en la puerta de entrada y en la vidriera de la exposición.

Avisada la Policía desplazó un equipo de especialistas en desactivación de explosivos, que comprobó que el «cóctel molotov» era de doble cuerpo, para causar así mayores daños.

MANIFESTACION

San Sebastián (Europa Press). — Alrededor de un centenar de personas se manifestaron esta tarde por las calles de San Sebastián para protestar por las extradiciones, y en respuesta a una convocatoria de la «Asociación de amigos y familiares de presos», que contaba con el respaldo de HB, Auzolan, EMK y LKI.

La manifestación había sido desautorizada por el Gobierno Civil de Guipúzcoa, al no cumplir los requisitos formales exigidos, por lo que desde media tarde numerosos efectivos de la Policía Nacional vigilaban las calles más céntricas de la capital.

Minutos después de las seis, un centenar de personas se concentró en el Bulevar de San Sebastián y profirieron gritos a favor de la libertad de expresión. Representantes de los concentrados dialogaron durante unos momentos con las Fuerzas del Orden Público para pedir que les fuera permitido manifestarse, puesto que habían recurrido ante la Audiencia Territorial de Pamplona contra la decisión del Gobierno Civil, a la vez que se comprometieron a no entorpecer el tráfico.

Tras estas gestiones, y previa consulta con la autoridad, la Policía permitió que se manifestaran, una vez logrado el compromiso de que no fueran proferidos gritos a favor del terrorismo.

La manifestación transcurrió por el centro de la ciudad encabezada por una pancarta con frases alusivas a las extradiciones. Durante la manifestación hubo algunos gritos en contra de la extradición y de la Policía.

GARAICOECHEA: NO HAY PAZ SIN RECONCILIACION CON BASES DE ETA

Vitoria (Efe). — Carlos Garaicoechea, presidente del Gobierno autónomo vasco, opina que es imposible una paz duradera sin lograr una reconciliación con ese sector social que constituye la cantera de ETA.

El lendakari reitera que «es más positivo el alejamiento de los extraditados de la escena emocional en que vivimos que traerlos a las cárceles».

«La cuestión es valorar si cada paso que se da acerca o aleja de la paz, y se pregunta «¿acerca a la paz traer de Bélgica, Venezuela o Panamá a dos personas, en medio de movilizaciones y radicalizaciones, para ofrecerles, acto seguido, el teléfono de las medidas de gracia?».

ENTIERRO DEL MIEMBRO DE «TERRA LLIURE»

Valencia (Efe). — El cuerpo de José Antonio Villaescusa Martín, miembro de «Terra Lliure» fallecido el viernes al estallarle un artefacto en Alcira, ha sido trasladado esta tarde a la localidad valenciana de Cuart de Poblet, donde será enterrado.

El féretro salió del Instituto Anatómico Forense de Valencia a las 17,30 horas, a hombros de simpatizantes del Partido Socialista de Liberación de los Países Catalanes (PSAN) y del Movimiento de Defensa de la Tierra.

El ataúd se cubrió con una bandera independentista y, al ser introducido en el furgón funebre para su traslado a Cuart de Poblet, de donde era natural el fallecido, se entonó, puño en alto, la «Internacional».

La vida de José Antonio Villaescusa, Antonia Flores González que se encuentra detenida en torno a las actividades de Terra Lliure, llegó poco antes al lugar escoltada por la Policía.

José Antonio Villaescusa falleció ayer a consecuencia de las heridas que le produjo la explosión de un artefacto que portaba.

INVESTIGACIONES

Valencia (Efe). — La Policía valenciana continúa hoy las investigaciones en torno al grupo independentista «Terra Lliure», tras la muerte ayer de un miembro de esta organización al estallarle una bomba.

Se sabe oficiosamente que varias personas han sido conducidas a la Jefatura Superior de Policía, entre ellas tres abogados, con el fin de tomarles declaración. No obstante, parece que solamente hay detenidas dos, a las que se ha aplicado la ley antiterrorista, mientras siguen los interrogatorios con otros sospechosos.

DETENIDOS TRES MILITANTES DEL PSAN

Barcelona (Efe). — Jordi Soler Camardons, Jordi Moner y Catalina Castillo, militantes del Partido Socialista de Liberación Nacional (PSAN), han sido detenidos por la Policía y se les ha aplicado la ley antiterrorista.

Los detenidos, informó hoy a «Efe» José María Loperena, abogado de Soler y Castillo, han sido acusados de colaboración con bandas armadas.

Portugalete (Vizcaya). — Los funerales por el guardia civil burgalés Antonio Torrón Santamaría, muerto en atentado en Portugalete, se oficiaron en la iglesia de los Padres Agustinos de la localidad vizcaína. Al acto religioso asistió el ministro del Interior, José Barrionuevo, quien aparece en la foto reconfortando a la hija del guardia civil asesinado. — (Telefoto EFE).

Cierra la azucarera de Luceni (Zaragoza)

Zaragoza (Europa Press). — La azucarera de Luceni (Zaragoza) cierra definitivamente, según se comunicó en Madrid a trabajadores de la empresa «Ebro», a los que se llamó a la capital para informarles del cierre.

En la próxima campaña remolachera, la fábrica ya no pondrá en marcha las máquinas de molturación, según dijo a «Europa Press» el Comité de empresa.

Se clausuran con este cierre más de setenta años de actividad. La azucarera celebró sus cincuenta años en 1962. Con el cierre, solamente queda otra azucarera en Aragón, la de Santa Eulalia (Teruel), que también ha sido puesta en entredicho y está apercibida de cierre.

Las razones expuestas a los trabajadores por la empresa «Ebro» son la reducción en la aportación de remolacha de la zona, y la poca capacidad de molturación de las instalaciones.

CAMPAMENTOS Y COLONIAS INFANTILES DE VERANO

Con este segundo turno son ya más de 500 los niños incorporados

Hasta ahora son más de 500 los niños y niñas que han disfrutado ya —o lo están haciendo todavía— de unas felices vacaciones en las colonias de la Caja de Ahorros Municipal.

Los tres grupos que se incorporaron días pasados están desarrollando sin novedad el amplio programa recreativo cultural preparado para ellos.

Dado el buen tiempo de que disfrutamos, las actividades al aire libre ocupan en las tres colonias —Palacio de Saldañuela, Centro de Estudios Aurelio Gómez Escolar y Colegio Virgen de la Rosa— un lugar preferente. La excursión a Laredo realizada el viernes y sábado por los residentes en las dos primeras transcurrió entre la animación general, siendo recordada por todos como una estupenda jornada de playa.

Las niñas del Colegio Virgen de la Rosa y las del Centro Gómez de Escolar— grupo este último al que corresponde la fotografía— están muy ilusionadas con la preparación de la fiesta de las familias, que tendrá lugar los días 25 y 29 respectivamente.

Hasta entonces y desde estas líneas envían un afectuoso saludo a sus padres y familiares.

CAJA DE AHORROS MUNICIPAL DE BURGOS

M.C.D. 2018

Agravios de "Herri Batasuna" a la Bandera nacional, en el comienzo de las fiestas de Rentería

Rentería (Guipúzcoa) (Efe). Las fiestas de Rentería, para las que se acordó que no ondeara ninguna bandera en los balcones del Ayuntamiento, han comenzado esta tarde con pequeños incidentes protagonizados por un sector del público que lanzó huevos y otros objetos al alcalde.

Minutos antes de que el alcalde socialista José María Gurruchaga disparara el cohete que abría estas fiestas, se desplegó entre el público una pancarta con el lema «Errefuxiatuak Euskadin bizi behar oute» (los refugiados deben vivir en «Euskadi») y los rostros de 10 renterianos residentes fuera de España.

En esos momentos se dieron gritos en favor de la amnistía, las fiestas y «la lucha», al tiempo que los concejales de «Herri Batasuna» hacían ondear una «ikurriña» n un balcón lateral del Ayuntamiento, entre gritos de «Ikurriña bai, española ez» («ikurriña sí, española no).

Cuando los concejales socialistas salieron al balcón central de la Casa Consistorial arreciaron, entre un sector del público, los insultos y gritos de «que se vayan».

EN VITORIA ONDEARAN BANDERAS EN FIESTAS

Vitoria (Efe). — Las banderas española, provincial, local e «ikurriña» ondearán juntas en las fiestas de la Virgen Blanca de Vitoria, al rechazar el Pleno municipal una moción de «Herri Batasuna».

La moción solicitaba que ondeasen únicamente tres banderas: la «ikurriña», la bandera local y la provincial.

Partido Nacionalista Vasco, Socialista de «Euskadi» (PSE-PSOE) y Coalición Popular votaron en contra de la moción, mientras que «HB» lo hizo a favor y «Euskadiko Ezkerra» se abstuvo.

José Angel Cuerda, alcalde de la ciudad, afirmó que tradicionalmente en Vitoria siempre han ondeado las cuatro banderas y que la «ikurriña» lo hizo, incluso antes, de que entrase en vigor la ley de banderas.

Clemente López Cano, de Coalición Popular, señaló que la Ley establece que deben ondear todas las banderas y Jon Olaberría, concejal de E.E. mostró su extrañeza porque «Herri Batasuna» promueva la campaña sobre las banderas en época de fiestas.

DIFICULTADES PARA CERRAR EL PRESUPUESTO DE 1985

(Viene de primera página)

ser tomado como una interferencia clara al poder judicial. Por primera vez, una filtración me ha parecido positiva para dimensionar realmente lo que se trata en este tema. Difícilmente puede sostenerse una acción de tanta trascendencia amparándose en una querella con un contenido como el de ésta. Por nuestra parte, tenemos confianza absoluta en los Tribunales, que son los únicos que tienen que decidir y estamos tranquilos y emocionados porque, a pesar del intento de erosión que suponía para el presidente Pujol todo este asunto, se ha convertido en objeto de consideración, respeto y solidaridad desde toda España. Si alguien pretendía erosionar con esta querella la figura de Pujol, se ha equivocado.

DIFICULTADES PARA CERRAR EL PRESUPUESTO

Madrid (Logos). — «Espero que, en bastante tiempo, no esté sobre la mesa de la ejecutiva federal la reforma de las pensiones y de la Seguridad Social», nos decía la secretaria de organización del PSOE, Carmen García Bloise, al preguntarle sobre si ese tema clave estaba entre las prioridades estudiadas últimamente por la ejecutiva.

Tal afirmación, que coincide con otras parecidas en ámbitos de la UGT, revela las dificultades que ha tenido el ministro de Economía y Hacienda para incluir en el pacto social una cuestión que amenaza a la solidez del sistema financiero del Estado. De momento, como ya hemos informado, la reforma de la Seguridad Social se negociará, en fecha no determinada, fuera de la Mesa que el jefe del Gobierno convocará, probablemente mañana, con los interlocutores sociales.

Si el presidente del Gobierno no logra poner de acuerdo a las partes sobre las líneas básicas del presupuesto, difícilmente podrá lograrse un acuerdo sobre el mismo entre los distintos Departamentos. En el último Consejo de ministros, según fuentes solventes, sólo se avanzó ligeramente en las previsiones sobre ingresos del Estado para 1985, pero no sobre los gastos, que es el capítulo en el que más discrepancias existen.

Con estos planteamientos, por el momento, hay grandes dificultades para cerrar el presupuesto de 1985.

EN ESPERA DEL LAUDO

CONTINUA LA HUELGA DE PILOTOS EN «IBERIA»

Madrid (Efe). — Los pilotos del SEPLA continúan la huelga que comenzaron hace 33 días, a la espera de que el árbitro designado por el Gobierno, Juan Ignacio Molto, dicte un laudo que ponga término al conflicto.

Se espera que el dictamen de Molto se produzca en fecha inmediata, dado lo prolongado de la huelga, aunque no es previsible que el fallo se anuncie antes del próximo lunes.

La huelga provocó hoy la cancelación de 47 vuelos, comprendidos los de servicio nacional, internacional y del puente aéreo entre Madrid y Barcelona, informaron a «Efe» fuentes de la Compañía «Iberia».

LA HUELGA EN LOS FF.CC. VASCOS

Bilbao (Logos). — Este fin de semana y en los próximos días, pese al buen tiempo, el público no podrá desplazarse en trenes y autobuses a las playas de Sopelana, Algorta, Plencia y Górliz, ni tampoco podrá acudir a la popular fiesta del concurso de paellas en Atxarrota, al continuar la huelga ilegal de los ferrocarriles vascos, que no disponen de servicios mínimos.

EN CINCO DIAS DE HUELGA, SEIS MILLONES DE PESETAS PERDIDOS

Alicante (Europa Press). — La empresa de Transportes Urbanos de Alicante «MASATURSA» ha perdido durante los primeros 5 días de huelga más de 6 millones de pesetas, y cerca de 250.000 personas han dejado de utilizar sus servicios, según informó el gerente, Emilio Vázquez.

Distribuidora Nacional de neumáticos de importación del Japón, interesa:

DELEGADO DE VENTAS

PARA LA PROVINCIA DE

BURGOS Y PALENCIA

con el fin de organizar red comercial.
Aspirantes dirigirse por escrito al núm. 36 de Cid, S. A. Publicidad. San Vicente núm. 81. Valencia-7.
Facilitamos máxima información.

VIVA PLENAMENTE EL VERANO CON LAS PRENDAS DE MAS ACTUALIDAD, A LOS MEJORES PRECIOS DE BURGOS

CADENA marvi Y nati

Miranda, 14
Pza. Vega, 18-20
Santander, 19
Avda. del Cid, 37
Barriada Juan XXIII-1
-Gamonal-

M.C.D. 2018

NUEVO TRASPLANTE MULTIPLE EN EL HOSPITAL «PRINCIPES DE ESPAÑA»

Hospitalet de Llobregat (Barcelona) (Europa Press).— Un nuevo trasplante múltiple ha tenido lugar esta madrugada en el hospital «Príncipes de España», de Bellvitge (Hospitalet de Llobregat, Barcelona). De un mismo donante se han extraído el hígado y los riñones, que se injertaron en tres personas. Todos los trasplantes han sido llevados a cabo por los equipos de cirujanos de la unidad de trasplantes del hospital, informó este centro médico.

El trasplante de hígado ha sido realizado esta madrugada a una paciente de 45 años que sufría una lesión hepática irreversible, la operación de injerto se inició sobre las 24 horas de ayer, finalizando a las 6,30 horas de esta madrugada. Una vez terminada la intervención, que se desarrolló con toda normalidad, la paciente ha sido ingresada en la UVI, manteniendo sus constantes.

Con este nuevo trasplante se llevan ya realizados en el hospital «Príncipes de España» de Bellvitge un total de ocho, seis de los cuales se han desarrollado con éxito. El primer trasplante hepático tuvo lugar el pasado 23 de Febrero. En aquella ocasión el receptor era un paciente de 55 años, que actualmente se encuentra en su domicilio totalmente restablecido.

También en el día de hoy se procedió a realizar los dos trasplantes renales a dos pacientes de 37 y 38 años con insuficiencia renal crónica.

Vuelven a enfriarse las relaciones entre el Gobierno central y el vasco

Unas declaraciones del PNV y Garaicoechea han demostrado una vez más su ambigüedad o su «comprensión» hacia ETA

Bilbao (Efe). — Los acontecimientos políticos de esta semana parecen haber aumentado la distancia natural que existe entre los Gobiernos de Madrid y Vitoria, tras una época en la que se había intentado el acercamiento.

El origen de los nuevos enfrentamientos ha sido la concesión, por parte del Gobierno belga, de las extradiciones de los presuntos miembros de ETA, Ormaza y Arteche.

Todas las fuerzas políticas de carácter nacionalista del País Vasco habían intentado gestiones ante el Gobierno belga para que no se autorizasen las extradiciones, pero la tarea diplomática del Gobierno que preside Felipe González consiguió no sólo que fueran concedidas, sino que el ejecutivo belga se negase a calificar como «políticos» los hechos que se imputan a los dos presuntos etarras.

La polémica nació con la publicación de una nota del más alto organismo del PNV, el Euskadi Buru Batzar (EBB), en la que manifestaba su oposición a las extradiciones por entender que «son barreras para la apertura del diálogo».

Al día siguiente, los socialistas respondían, Benegas, secretario general de los socialistas vascos y García Damborenea y otros altos cargos de la ejecutiva del partido en Euskadi acusaban al PNV de «no colaborar en la erradicación del terrorismo».

Damborenea pidió a los peneuvistas «que decidan si están con ETA o con el pueblo vasco» y Benegas calificó a los dirigentes del PNV de «irresponsables» y su actitud como «vergüenza para la democracia».

Pero la polémica no cesó ahí, sino que se ahondó y adquirió carácter institucional al mediar en ella Carlos Garaicoechea, quien aseguró: «Creemos que en la clase política española se está percibiendo una cierta tentación de ir a una operación de exterminio».

El secretario general de los socialistas vascos, Txiki Benegas, volvió a contestar al presidente del Gobierno autonómico y dijo que ante el problema de la violencia existían tres posturas: «cooperar lealmente en la lucha contra el terrorismo, no obstaculizar las acciones del Gobierno en este terreno, y obstaculizarlas. Parece —aseguró— que Garaicoechea ha adoptado por la tercera vía».

Paralelamente a este fuerte enfrentamiento se ha producido el indulto de los primeros miembros de ETA (M) y un nuevo atentado, esta vez contra el guardia civil Antonio Torrón, lo que viene a demostrar que, por encima de las palabras, los hechos siguen mandando, aunque éstos no consigan, por el momento, llevar a nacionalistas y socialistas a posiciones comunes y estables, lo que, para muchos observadores, sería el principio de la solución.

Los Colegios profesionales apoyan a Pedrol Ríus

Madrid (Efe). — Los presidentes de veintidós Colegios profesionales han apoyado la gestión de Antonio Pedrol Rius al frente de la Unión Profesional, a la que pertenecen todos ellos.

El apoyo, informa un comunicado difundido hoy por la Unión Profesional, se produjo en una reunión celebrada el pasado jueves, un día después de que el presidente del Consejo de Colegios Médicos, Ramiro Rivera, cuestionara la capacidad de Pedrol para negociar el proyecto de ley de colegios profesionales que prepara el Gobierno.

Pedrol Rius, presidente del Consejo General de la Abogacía, encabeza también la Unión Profesional, en la que se agrupan la mayoría de los Colegios profesionales de España.

Como titular de este segundo cargo, Antonio Pedrol ha actuado como mediador con la Administración en el proceso de elaboración de la Ley que regulará las funciones de los Colegios profesionales.

El pasado miércoles, Ramiro Rivera, el presidente del Colegio de Conseos Médicos, declaró a la Prensa que propondrá ante el pleno de esa organización el abandono de la Unión profesional.

Un día después, los presidentes de 22 asociaciones integradas en esa Unión se reunieron en Madrid y decidieron «solidarizarse totalmente con la gestión de Antonio Pedrol Rius como mediador con la Administración en el tema de la futura ley de Colegios profesionales».

Entre los presentes en el acto de apoyo a Pedrol Rius se encontraban los presidentes de los Colegios nacionales de Ingenieros de Caminos, Agrónomos, ICAI, Navales, Minas, Montes, Industriales y aeronáuticos y los de los Ingenieros Técnicos Agrícolas, de Obras Públicas y Minería.

También se sumaron a esa resolución los presidentes de los Colegios de Procuradores, Físicos, ATS, Agentes de la Propiedad Inmobiliaria, Veterinarios, Farmacéuticos, Odontólogos, Químicos, Arquitectos, Titulares Mercantiles, Actuarios, Opticos y Aparejadores.

EL DOCTOR RIVERA ACUSA AL GOBIERNO DE INTENTAR DIVIDIR LOS COLEGIOS PROFESIONALES

Madrid (Europa Press). — El presidente del Consejo General de Colegios de Médicos, doctor Ramiro Rivera, hizo esta tarde unas declaraciones a «Europa Press» en las que acusa al Gobierno de intentar dividir los Colegios profesionales.

Preguntado sobre el hecho de que la nota publicada hoy hable de la solidaridad de 22 presidentes, Rivera señaló que en la reunión del 16 de Julio muchos otros presidentes la apoyaron y, tras contar los grupos que aparecen en la nota, dijo que hay cinco que faltan, por lo menos.

Subrayó que luego hubo «una cierta coacción moral», en el sentido de que ustedes han firmado un documento y no se pueden echar atrás, no pudiendo alegar entonces nadie nada. Es el mismísimo juego del Gobierno para dividir a algo que les preocupaba mucho, que eran unos profesionales unidos».

LOS PROBLEMAS DEL I. N. I.

Hace un año Solchaga amenazó con cesar a los presidentes de empresas deficitarias

Casi doscientos mil millones de pérdidas

Madrid (Logos). — Esta próxima semana se cumplirá un año de la denuncia que hizo el ministro de Industria, Carlos Solchaga, del lamentable estado general de las empresas públicas. El ministro resaltó la urgente y perentoria necesidad de cambiar su trayectoria, amenazó a los presidentes de las empresas más deficitarias con la destitución, sino remontaban las pérdidas y anunció la reprivatización de varias empresas del Instituto Nacional de Industria. Un año más tarde, estas promesas aún continúan esperando su ejecución.

El martes, el presidente del INI hará públicos los resultados del ejercicio de 1983 que, según adelantó Enrique Moya ante la Comisión de Industria del Congreso, suponen unas pérdidas de 192.000 millones de pesetas, 60.000 millones más que los registrados en el ejercicio anterior.

Salvo en el caso del presidente de Altos Hornos del Mediterráneo y ENSIDESA, José María de Lucía (que fue destituido por falta de autoridad frente a los trabajadores de Sagunto), el INI no ha separado de su cargo, a partir de Febrero de 1983, a los responsables de las empresas deficitarias, aunque algunas de ellas, como «Iberia», han duplicado sus pérdidas, y los presidentes que se han marchado lo han hecho porque les pagaban más en la empresa privada y no por imposición del titular de Industria.

En aquella reunión celebrada el 28 y 29 de Julio en la sede del Instituto Nacional de Industria, Solchaga ante todos los presidentes de empresas del INI, dijo que «de cada millón de pesetas que se consagran a financiar pérdidas, son dos parados más los que quedan sin un nivel mínimo de cobertura o una oportunidad que se pierde para mejorar los niveles educativos y sanitarios del país».

DESINVERTIR Y REPRIVATIZAR

El ministro de Industria anunció que el «holding» debería realizar desinversiones y reprivatizaciones de empresas, previsiones éstas que aún están por llevarse a cabo y de las que parece haber desistido el titular de Industria, ya que la capitalización de empresas para 1984 es de 160.000 millones de pesetas frente a los 75.800 millones de 1983.

AUMENTAN LAS PERDIDAS

En 1982, el Instituto Nacional de Industria perdió 137.000 millones de pesetas (aunque Carlos Bustelo había anunciado con antelación que las pérdidas sólo eran de 102.000 millones de pesetas) Durante 1983, bajo la gestión del Gobierno socialista, ya que en las primeras fechas del año fueron removidos de su cargo la mitad de los presidentes de las empresas del «holding». las pérdidas estimadas alcanzaron los 192.000 millones de pesetas, según el propio presidente del INI, Enrique Moya.

Lea siempre
Diario de Burgos
BURGOS es cosa nuestra

NUEVOS SELLOS DE CORREOS

Madrid. — Ha sido puesta en circulación la serie de sellos dedicada a los maestros de la zarzuela. Está dedicada a Pablo Luna, Ruperto Chapí y José Serrano. Se compone de tres dípticos, con una tirada de 6.500.000 efectos de cada valor. — (Foto EFE).

M.C.D. 2018

LOS ESTRAGOS DE LA HEROINA

LA MUERTE BLANCA

Por Milagros IGLESIAS

Cuando este informe llegue a sus manos las cifras aquí recogidas habrán sufrido un incremento alarmante; en lo que va de año se calcula que han muerto en España 72 personas por sobredosis o adulteración de heroína. Sólo en Madrid han fallecido 21 personas, aproximadamente una víctima a la semana. Al igual que en Euskadi.

Según diversos informes de la Consejería de Sanidad del Gobierno Vasco, 12.000 personas son adictas a la heroína y otras cien mil a las drogas blandas en Euskadi, lo que le sitúa a esta comunidad autónoma a la cabeza del consumo de estupefacientes en España.

El Campo de Gibraltar está a la cabeza en el tráfico nacional. La heroína entra por La Línea, a donde llega por mar desde Gibraltar y por Algeciras a donde llega del norte para convertirse en elemento de trueque en Marruecos, intercambiándose por hachis que pasa de nuevo a España.

Hace unos diez años en Cádiz apenas existían heroinómanos, ahora se calcula que hay unos 10.000.

Las aduanas han tenido que ir sofisticando sus métodos para detectar la droga. En Algeciras, además de los tradicionales perros se instaló en Octubre del pasado año, a instancias del inspector de aduanas e impuestos especiales, un aparato de rayos X que detecta la presencia de droga en el cuerpo, esto hizo que aumentasen vertiginosamente los atestados. Los agentes hacían pasar por el artilugio a cualquier sospechoso y se detectaba la sustancia en caso de que la llevase. Sólo en el primer mes fueron 700 los hombres a quienes se les encontró droga en el cuerpo, especialmente en el recto.

Hace un par de meses las autoridades aduaneras detuvieron a 27 mujeres que aducían embarazo y se negaron a ser examinadas.

Después de la instalación del aparato de rayos X las autoridades aduaneras algecireñas vieron con sorpresa y desconfianza cómo aumentaba el número de embarazadas o que exhibían certificados de embarazo. La medicina desaconseja someter a rayos X a las mujeres en estado, y por esta razón las autoridades comenzaron a dudar de la autenticidad de tales documentos. Para comprobarlo, fue contratada una doctora especialista en obstetricia que reconociese manualmente a las sospechosas. En el primer día de trabajo se encontraron en el interior de las vaginas de muchas de ellas paquetes con droga, algunos de lo cuales pesaban 500 gramos. La treta había sido descubierta.

A pesar de la especialización constante de las aduanas la droga entra en España de forma masiva.

LA MUERTE

En Barajas se ha incrementado la vigilancia de tal forma que buena parte de los traficantes que por aquí entraban han decidido variar su ruta hacia lugares menos vigilados como Portugal. En el aeropuerto madrileño comenzaron a detectarse las primeras materias estupefacientes hacia 1975. En aquellos años comenzó tímidamente el «boom» de la droga en nuestro país y los traficantes han tenido aquí durante algún tiempo su «paraiso», al haber un mercado que comenzaba a absorber grandes cantidades de estupefacientes.

En España hubo oficialmente 83 muertes en 1983, la mayoría de ellas en Barcelona, Madrid y Bilbao. Pero en los últimos meses el aumento ha sido especialmente preocupante en Barcelona. Esta ciudad actúa como centro redistribuidor para el mercado nacional, por lo que llegan a ella partidas de heroína de mayor pureza destinadas a otras zonas de España. Cuando una parte de esta heroína sale del circuito normal de tráfico para ser consumida provoca, de modo inmediato, una cadena de muertes. En estos casos, la muerte no se produce por sobredosis sino porque la misma cantidad es más pura y el drogadicto no tiene forma de saberlo.

Los muertos en Cataluña el pasado año eran jóvenes de 20 a 30 años de edad. En lo que va de año, sólo en la ciudad de Barcelona han muerto ya 12 personas por sobredosis. Algunos de estos jóvenes perdieron la vida al inyectarse la heroína en mal estado, aunque la muerte de la mayoría sobrevino por introducirse en la sangre heroína mucho más pura que la que se habían estado inyectando hasta aquel momento. En Barcelona, un gramo de heroína con sólo un 10 por 100 de pureza cuesta unas 22.000 pesetas.

En Madrid, los responsables de seguridad ciudadana opinan que son aficionados los jóvenes de 19 a 25 años que necesitan el dinero para pincharse una heroína al 5 por 100 de pureza, cuyo gramo está entre 15.000 y 20.000 pesetas.

CONSUMO ALARMANTE

Los últimos datos que se barajan en España hablan de cerca de 80.000 heroinómanos. Uno de cada 500 españoles consume heroína. Según las estadísticas nuestro país se sitúa entre los cinco primeros consumidores de «caballo». El consumo de heroína está alcanzando en España cifras alarmantes y se puede convertir en un problema de difícil solución.

El Gobierno contempla con preocupación la situación. José Barrionuevo, ministro del Interior afirmó en los primeros meses de este año que más del 75 por 100 de los delitos comunes estaban relacionados con el tráfico y consumo de drogas. Esto llevó al Gobierno al nombramiento de un fiscal especial antidroga y a la creación de un plan de cooperación global entre los tres ministerios implicados: Interior, Justicia y Sanidad.

El PSOE, partido del Gobierno defendió en campaña la liberalización del consumo de drogas blandas y así lo hizo. El temor a verse desbordado por el aumento del negocio y consumo de drogas ha llevado al Gobierno a dar marcha atrás y a tomar medidas especiales.

EL TRIANGULO DE ORO

El llamado triángulo de oro, formado por Birmania, Laos y Tailandia sigue siendo el mayor productor de opiáceos. Hasta 1980 la producción era bastante pobre, pero en los tres últimos años las excelentes cosechas han provocado un aumento de la oferta y la ampliación del mercado y el abaratamiento de los precios en el punto de origen. Un kilo de opio costaba hace tres años 900 dólares; este año ha bajado a 130 dólares. Lo que no implica, ni mucho menos, que se abarate en la misma proporción para el consumidor. Aunque el coste inicial es menor, la permanente ampliación de la red sigue encareciendo el producto y adulterándolo.

La heroína se saca de una flor amapola que segrega una leche pastosa, ésta calentada es opio, que refinado al 1 por cien es la morfina y ésta purificada, se convierte en el polvo blanco de la heroína.

Las grandes mafias del sur de Francia e Italia, con conexiones en Norteamérica, son las que han controlado tradicionalmente los medios para convertir la morfina en heroína. Hasta 1970, las grandes refinerías se concentraron en la zona de Marsella, desde donde la droga se traslada a Estados Unidos.

Con la desarticulación de la llamada French Connection, el campo de operaciones se trasladó a Sicilia, por cuyas refinerías pasa actualmente el 50 por 100 de toda la heroína que se trafica en el mundo y el 70 por 100 de la que va a parar a los Estados Unidos. Por esto, Palermo tiene edsde hace tres años dos vuelos semanales directos a Nueva Ybrk. Amsterdam es otro importante centro de transformación. De estos dos puntos proviene la mayor parte de la heroína que se consume en España.

LOS EFECTOS

Wener Zóboti, médico y psicólogo estudia desde hace más de veinte años el comportamiento de la heroína en el cuerpo humano.

Zóboti explica que en todas nuestras articulaciones existe una hormona anestesiante que impide que sintamos dolor cada vez que hacemos un movimiento; la heroína destruye esta «hipohormona», aunque momentáneamente la sustituye. De ahí que las dosis vayan en aumento y que cada vez la recuperación sea menor. La heroína enmascara el dolor creando somnolencia y en algunos usuarios una suave euforia.

Las dosis repetidas y elevadas traen la pérdida de apetito, el pánico, los sudores, los calambres, los ojos acuosos, la nariz que gotea, los espasmos. En caso de embarazo se engancha al feto. Los efectos a largo plazo son destructivos: pérdida de peso, letargo, impotencia y falta de eyaculación, falta de interés sexual.

Recientemente se ha detectado una enfermedad más entre los heroinómanos del País Vasco: la infección en el ojo producida por un hongo denominado «Cándida» que puede conducir a la ceguera. Los primeros casos de «endoftalmitis por Cándida» comenzaron a darse en Estados Unidos a finales de la década de los 70. En España ya se han tratado seis casos y se han realizado las primeras intervenciones quirúrgicas con la finalidad de aislar el germen para que pueda recuperarse la vista.

Los primeros síntomas de esta enfermedad son molestias en los ojos, disminución de la agudeza visual enrojecimiento progresivo y dolores muy fuertes en el propio ojo, en los músculos que lo rodean que se extienden también hasta la cabeza. La «endoftalmitis por Cándida» tiene un proceso tan rápido que pasados unos pocos días ya no es posible aislar el hongo que ha dañado totalmente el vítreo del ojo.

Se dice que el heroinómano ataca bajo los efectos de la droga y en realidad lo hace bajo su carencia, cuando está pasando el «mono», la dependencia física y psíquica que lo arrastra a hacer cualquier cosa.

LA MAREA BLANCA

El tráfico de droga es, cada vez más, una colosal multinacional que extiende su mercado a todo el Mundo que se introduce en las administraciones públicas y opera como un poder dentro del poder. La droga es un negocio tan fructífero que se está comenzando a usar como moneda de cambio en el tráfico de armas. Por eso el tráfico de droga se está convirtiendo en el principal problema de seguridad ciudadana de toda Europa meridional; en el principal factor potencial de inestabilidad política.

El grupo parlamentario del Parlamento Europeo convocó en Marzo de este año un simposio sobre «Una política de Europa contra la droga», al que asistieron representantes de la mayoría de los gobiernos y numerosos especialistas.

Las conclusiones fueron alarmantes: «Una marea blanca invade Europa. Ningún país está hoy en condiciones de hacer frente por sí sólo a su vertiginoso avance. Es preciso, en consecuencia, adoptar medidas conjuntas, a nivel continental e incluso mundial para hacer frente a la gran multinacional de la droga».

En Módena se abogó por afrontar el problema en su raíz: la producción de la droga. Existen ya algunos organismos cuyo principal objetivo es lograr que los actuales cultivos de opio y cocaína se transformen en cultivos de otros productos. Pero sus presupuestos, obtenidos por aportación voluntaria, son ridículos para semejante empresa. (Colpisa).

Prodigiosa precisión del reloj a creado por científicos soviéticos

En el Instituto de Investigación Científica de Mediciones Físico-Técnicas y Radiotécnicas de la URSS (VNIIFTRI), situado cerca de Moscú, hay unos laboratorios subterráneos donde sólo pueden entrar y únicamente en caso de necesidad extrema, unos cuantos especialistas: allí late el corazón del organismo complejísimo que es el sistema de tiempo único de la URSS, el patrón nacional del tiempo y frecuencia o, por decirlo así, el reloj principal del Estado. Pero este aparato único en su género puede llamarse reloj sólo en el sentido tradicional; es sensible y complicado hasta tal punto que repercuten en su funcionamiento la respiración y el calor del cuerpo humano y las conmociones producidas por los pasos más suaves.

Los edificios del VNIIFTRI y los barrios residenciales de sus colaboradores, situados a cierta distancia de Moscú (35-40 minutos de viaje en coche), están a salvo del ruido y el ajetreo urbanos. En el lenguaje de la ciencia, los científicos e ingenieros de este laboratorio «realizan la definición del segundo» guardan la hora exacta y crean los métodos y aparatos que se requieren para ello.

El concepto de «tiempo exacto» se entiende de maneras distintas, según que se trata de un astrónomo o un escolar, aviador o navegante.

Desde la antigüedad remota hasta un período relativamente reciente sirvió de patrón de tiempo la propia Tierra. Se consideraba que ella giraba uniformemente alrededor de su eje, cual un trompo ideal, fijando las veinticuatro horas sucesivas. Así, el hombre, que todavía no tenía ninguna noción de la estructura del Universo, puso a su servicio el «reloj» astronómico —el movimiento de la Tierra, la Luna, el Sol, las estrellas y los planetas— y supo aprovecharlo admirablemente.

El desarrollo de la ciencia, la técnica, el transporte, el comercio y las relaciones internacionales exigía una precisión cada vez mayor. Esto no podía conseguirse con el reloj solar, ni con el sidéreo o lunar. El hombre se vio precisado a «volver las espaldas al cielo» y crear en la Tierra los primeros instrumentos para medir el tiempo, utilizando a tal objeto la corriente de agua, el movimiento de la arena, la velocidad de combustión. Por cierto que estos procedimientos burdos no permitían fijar el intervalo de un segundo, pero, en general, los relojes de agua, de arena e ígneos demostraron ser basante eficaces. En el siglo XIII vinieron a sustituir al agua, a la arena y al fuego las ruedas dentadas giratorias y las pesas; se construyeron los primeros relojes mecánicos, dando comienzo a la mecánica de precisión. Hacia el siglo XV apareció el reloj con muelle, que tenía una sola aguja, el horario. A mediados del siglo XVI se le agregó el minutero. Los trabajos de Galilei y Huy-

ghens
ción del
cia de
estable
namiento
rió por
manidad
esta div
queña.
peñaron
tiempo
menores.

En 19
ticos N.
y los
Townes,
. Zeiger
temente
generado
alta frec
cían las
moléculas
jorov de
cado de
servicio
dor mole
patrón a
(tiempo)
sión». En
cular fu
la magni
no pasab
varios
abierto
sión, los
dejar de
empujado
curiosida
tuoso de
nía, la e
caciones,
construcc
necesida
con prec
lojeros d
rato sigu
dulo las

EL TRIUNFO SOCI

Viste ropas elegantes y caras, jamás de confección; practica deportes modernos, como el squash, o elitistas, como el esquí, y frecuenta el diván del psicoanalista; elige sus comidas con esmero y rechaza los enlatados, así como el plástico Tiene menos de cuarenta años de edad y su nivel de vida —o el que aparenta— se corresponde con ingresos anuales de seis cifras, en dólares. Es el yuppie o young urban professional (joven profesional urbano), el nuevo novio de América, el favorito de los fabricantes de bienes de consumo que se anuncian en «Time», «Play boy» o «Fortune» Un escalador de alturas sociales que vive absorto en el dinero y el éxito, aunque sin ceder nunca a la tentación de la vulgaridad y señalando siempre su presencia con algún toque original de distinción.

Al menos, de lo que él —o ella, que ese triunfador se recluta en ambos sexos— considera distinguido; en su casa, el parqué es de buena madera, hay un sembrado de espárragos en las macetas, y platos y copas son demasiados finos para ser introducidos en el lavavajillas automático. El yuppie ha sido reconocido por la prensa internacional entre quienes desean ver al senador Gary Hart en la Casa Blanca, también, se le puede identificar entre los aficionados al jogging del Central Park, en Nueva York, por el galgo afgano que lo sigue. Y, para conocerlo en profundidad se dispone especialmente del «Manual del Yuppie», un superventas de las tiendas de libros de los Estados Unidos.

El yuppie es, básicamente, un universitario con postgrado, en plena juventud, su pareja es de su misma condición y él hace amistad únicamente con sus iguales. No vive en un piso, ni en un chalé, sino en un «espacio habitacional», cuyo valor no baja de los 400.000 dólares. Puede establecerse en cualquier zona siempre que no sea lejos del centro de una gran ciudad, que el suelo de la vivienda sea de parqué y que haya otro yuppie instalado en el mismo edificio o urbanización.

Según Marissa Piesman y Marilee Hartley, las autoras del Manual, la progresiva «yupificación» de un vecindario se puede advertir en algunas constantes: los contenedores de basura se llenan de moquetas de sintético y de suelos de linóleo; las tiendas de conservas se reconvierten en pequeñas boutiques de buen tono que ofrecen ingredientes para comidas exóticas, y los ventanales se decoran de plantas colgantes No es raro ver por allí a vagabundos desorientados que intentan saber qué ha sido del bar donde tomaban sus copas, y nunca falta el portero enterado que ha oido decir a los padres del yuppie —imigrantes centroeuropeos o italianos— que por nada del mundo aceptarían mudarse al barrio de su hijo.

CANELA DE CHINA Y CINE DE WOODY ALLEN

El yuppie hace ejercicio por la mañana —habitualmente una carrerilla— antes de lanzarse a la dura rutina de su despacho de ejecutivo de empresa. Toma el almuerzo en un restaurante de paredes verde oscuro, en el que se ha repuesto el viejo ventilador suspendido del cielo raso. Por la tarde, acude a la consulta del psicólogo

Una subespecie es el guppie o «gay»
professio
pie, preg
proession
mente, s
de agend
poco tiem
Así, el c
ces otra
tidad.

El únic
admitido e
fono de te
yupple co
vajilla Re
la mitad
luego de
debe hac
elige un
quies y c
bién pued
grama de
dor perso
clusiva pa
valente y
nal colch

Esos jóv
duermen
día de año
vacaciones
iban de n
Prefieren l
llas meno
na hostele
en cuyo se
postre es
tado con

Conocen
ly Allen, s
también les
blanca» po
techo que s
cal de Hu
los últimos
han disfru
fuego», una
tas, que p
competitivi
najes luce

Piesman,
y Hartley,
dos autora

M.C.D. 2018

Diario de Burgos
MEDALLA DE ORO DE LA CIUDAD

ESPECIAL
DOMINGO
Domingo, 22 de Julio de 1984.

EL 84, AÑO DE HEMINGWAY

Ernest Hemingway, en el centro. A la derecha del ex-matador de toros, Domingo Ortega. — (Foto EFE).

PAGINA 28

Estampas burgalesas

LA VUELTA AL PUEBLO

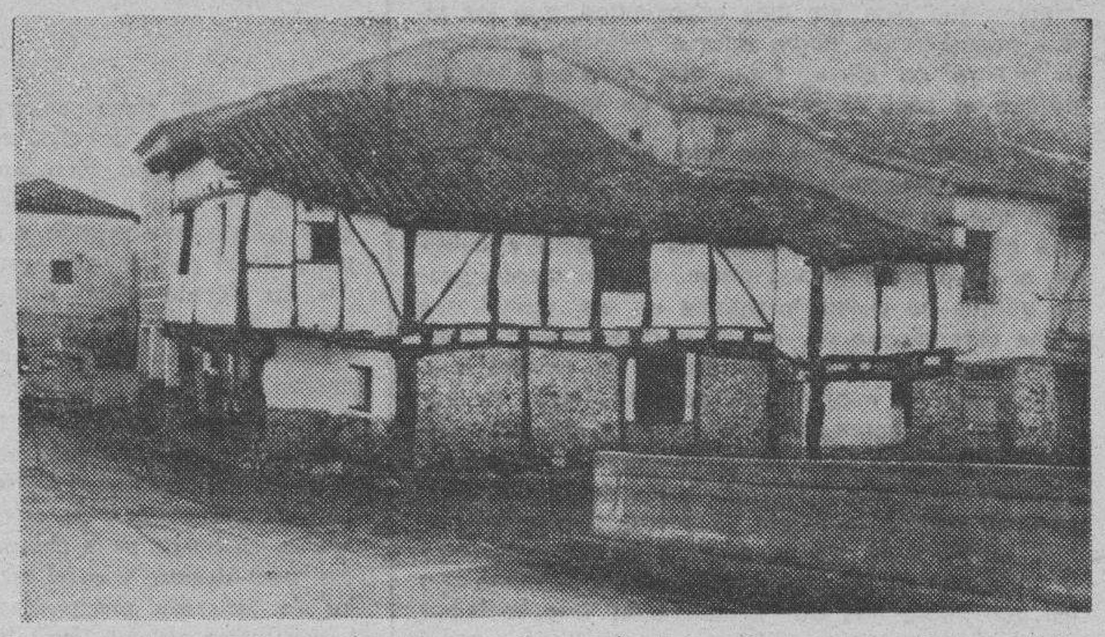

Para muchos, la casa en el pueblo supone, al menos una vez al año, un alivio y una pena sustancial. El alivio de volver a las raíces y la pena de un retorno ya imposible. (Foto J. L. Alonso Ortega)

PAGINA 22

LA «SUPER - OVEJA»

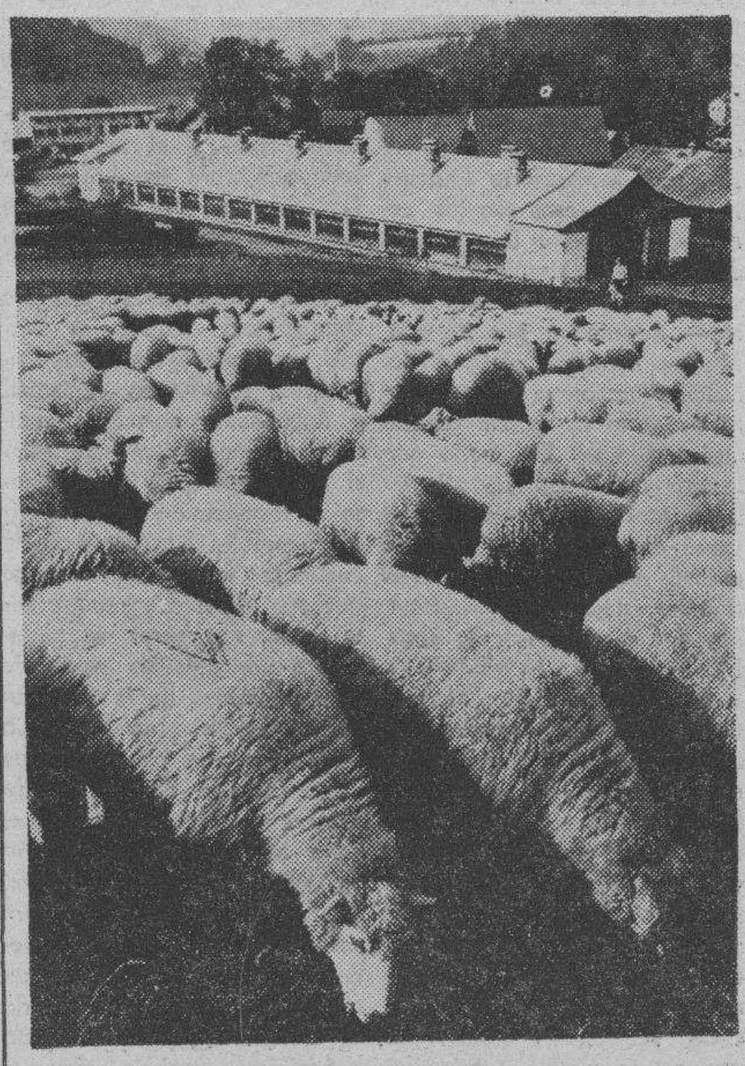

En Sidney (Australia) pretenden crear la «super-oveja» un animal de tamaño muy superior con mayor rendimiento en leche, lana y carne. — (Foto Efe)

PAGINA CENTRAL

Cien años del Museo de Cera de Londres

Uno de los empleados del Museo de la señora Tussaud, en Londres, dando unos retoques a la figura del Rey Hussein de Jordania. Al lado, la reproducción en cera del presidente egipcio asesinado Annuar Sadat. — (Foto EFE).

PAGINA 28

BIOGRAFIA Y CRONICA DEL CURA MERINO

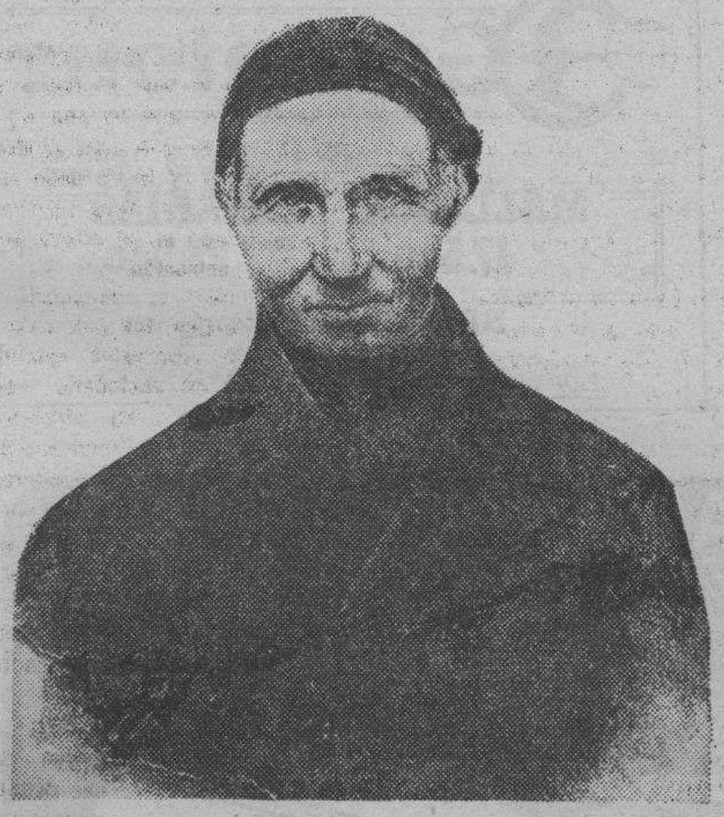

El Cura Merino, en sus últimos años de vida en Alençon (Francia).

PAGINA 26

LOS DIAMANTES DEL TRASATLANTICO «TITANIC»

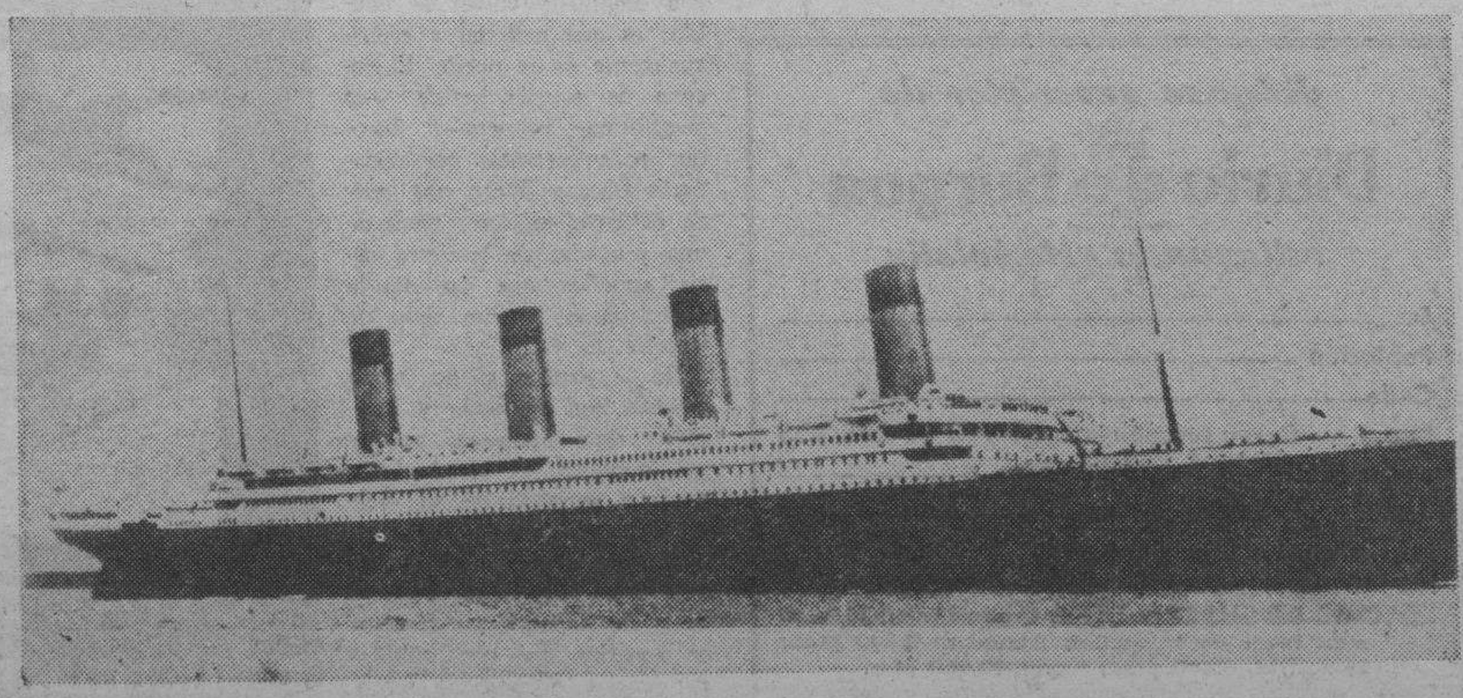

Este era el grandioso «Titanic» hundido en Terranova el 15 de Abril de 1912. Ahora se pretende rescatar un tesoro de la caja fuerte del buque. — (Foto Efe)

PAGINA CENTRAL

Contiene también este ESPECIAL:

- «Su vista y su cabeza», por Alfonso Salgado.
- «De domingo a domingo», por José-Antonio Abad.
- «Desde la Argentina. Dificultades», por Gonzalo de Sebastián.
- «Burgos en el Condado de Castilla. Orígenes y fundación», por Juan Ruiz Carcedo.
- «Una Reina de Castilla», por Antonio Larrea Redondo.
- «El XXII Certamen Internacional de Cine para la Infancia y la Juventud de Gijón», por José-Luis Barrios Treviño.

M.C.D. 2018

SU VISTA Y SU CABEZA

Por Alfonso SALGADO

YA se ha escrito sobre este tema, pero parece conveniente insistir. Me refiero a las conclusiones del informe del Estudio General de Medios que dice, sin más aspavientos, que los niños pasan tantas horas ante el televisor como en el pupitre de clase. Digo que conviene insistir, porque el caso tiene categoría de gravísimo.

Si suponemos que, un día, la televisión llega a ser un verdadero servicio al público, es decir algo que no solamente pagamos, sino que además nos ofrece una cotrapartida de decencia y cultura, el caso sería menos grave. Y digo menos grave porque no puede intentarse un ser normal que viene determinado por el uso durante muchos años (y muchas horas) de un lavado de cerebro que piensa por él, mientras su subsconsciente va haciéndose un acumulador de ideas y de imágenes que ha pensado otro El resultado sólo puede ser una sociedad que tiene un pensamiento uniforme. cómodo para el ejercicio de pensar y, por lo mismo, reacia a la crítica, que es lo más saludable cuando nos vienen con tantas pamplinas como son las que ahora nos trae la televisión Una sociedad esclava cuyo destino a fin de cuentas, sólo estará definido por la voluntad de quien hace esa televisión, sea buena o mala voluntad, aunque no haya que pensar demasiado para saber cuál de los dos calificativos sería el apropiado.

Si concluimos, como tenemos que concluir, que la televisión se caracteriza, ante todo y sobre todo, por una inclinación manifesta hacia una interpretación sofística de la moral, hacia una proclividad a determinada filosofía política, mientras se ensaña en ofrecer todo un repertorio exhaustivo de porquería, como vemos que está haciendo, resulta que no hay nada más fácil de adivinar lo que puede llegar a ser el futuro integrante de esta sociedad.

Las primeras manifestaciones de ese tipo hace años que la tenemos a la vista. Jamás hemos visto que se adopten modas absurdas con más facilidad, lo mismo que usos y maneras, al mismo tiempo que se ha pegado un auténtico salto en la forma de hacer la crítica, pasando de la viejo manera punto menos que racial del «a mí nadie me la da con queso», al «si me la dan con queso, que me la den, que me importa un bledo», o sea, al mismísimo pasotismo, que además de ser una postura en la vida torpe y cómoda, manifiesta las pocas ganas de reaccionar críticamente ante el «sofisma encanallado» que nos dijera Kipling

Bueno, pues puede pensarse lo que se quiera, pero es gravísimo que los niños estén tanto tiempo ante el televisor Tan grave como la misma comodidad de los padres que lo consienten Quizás es que los padres ya nos hemos hecho pasotas, que así se dice, precisamente por obra de ese invento. Pero piénsese que ese artilugio es un fabricante de esclavos y que la materia con la que se juega son nuestros hijos. Allá cada cual, pero este servidor descargo su conciencia porque se hizo del partido aquel, jamás fundado, el personaje de Darío Fernández Flórez que, en el colmo de la cordura (y que por lo tanto, le llevó al manicomio) se dedicaba a romper televisores a patadas.

Claro que podía estar la solución en que tuviéramos una televisión inteligente y culta, pero ya ven: Calviño ha dicho que no piensa dimitir aunque cambie el Gobierno Tenemos zafiedad, grosería y ordinariez para mucho tiempo, mucho más del que pueden soportar, sin daño, las inteligencias vírgenes de los niños.

Habrá que pensar en prescindir del chisme. Claro que eso se dice por ahí y te miran con ojos de espanto. Entonces convendrá disminuir la «paliza» de los chavales ante el artilugio. Se trata de defender su vista y su cabeza. Usted verá.

Hágase suscriptor de

Diario de Burgos

Fundado en 1891

rellenando este boletín

D. .....

Población .....

Calle ..... N.º .....

Piso ..... Desea suscribirse a DIARIO DE BURGOS

a partir del día (1) ..... del mes de .....

de 1984, por un período de .....

(mes, trimestre, semestre o año).

(1) Las suscripciones comienzan el 1.º y 15 de cada mes.

PRECIOS DE SUSCRIPCION: Capital: 1.080 ptas. al mes. Fuera de la capital: Trimestral, 3.240 ptas.; Semestral, 6.480 ptas.; Anual, 12.960 ptas.

NOTA.—Las suscripciones de fuera de la capital se harán por un período de tres meses como mínimo.

Remitir a: Diario de Burgos. Apartado 46.

ESTAMPAS BURGALESAS

LA VUELTA AL PUEBLO

(REPAROS QUE MATAN)

Por Juan-José PEREZ SOLANA

Hay reparos como amores que matan. Uno de ellos es la vuelta al pueblo Esto que fue siempre asunto de nostálgicas tribulaciones cuando y a pesar de lo de las vacas gordas, ha llegado a un punto —este del de las flacas— de verecunda ansiedad. Las ganas todas de volver al pueblo y, sin embargo, no poder.

A su tiempo y a una con el trajín de las fugas ya se advirtió del peligro de estas huidas, en buena parte obligadas, pero siempre y en el mejor de los casos precipitadas. Serían, como así son, las salidas para no volver Marchas sin retorno

El requiebro sería como quien dice intrascendente o simplemente morriñero si no fuera porque las hambres malas empiezan a hacer estragos. De unos años a esta parte, y ya van para los de la media docena corrida, los señuelos cautivadores de la gran ciudad no juegan a ningún juego fabuloso, ni hacen ouiños siquiera como antaño, procurando redenciones a voleo, sino todo lo contrario Quienes le cogieron —esos son los menos— el trapo a la oportunidad, viven o simplemente viven: los demás —y son tantos— deambulan por la vida Muchos sin oficio ni beneficio Muchos también sin esperanza de verlo ni tenerlo cuando menos pronto. De modo que lo que fue (bien que sólo en la mente) paraíso, pronto se tornó en infierno Y los que todavía no hace mucho eran mirados desde casi la pena, hoy son vistos desde la absoluta envidia. En el fondo y en la forma, el pueblo y la vida del pueblo han comenzado a ser considerados de muy distinta manera Ya no prima fundamentalmente la llamada del corazón, sino esa otra más vulgar y perentoria dicha del estómago No son los reclamos del sentimiento los que urgen volver la vista atrás, sino la esencial subsistencia... si así se ven las cosas, ¿por qué no se vuelve a los pueblos?

Desde la simplicidad del ajeno, la pregunta parece simple, y la respuesta obvia No hay tal. El peor de los males de aquella inmigración emigración galopante e inadecuada quizás sea este desvarío e impotencia presente. No es que no se quiera aun con el corazón empujado volver al pueblo; es que material y espiritualmente no se puede El encono de aquella herida —la trasgresión primera— hace que toda apetencia por restañarlo fracase. Tanto que puede hablarse en cierto modo de una venganza de la tierra nacia aquellos que un día la abandonaron por un plato de lentejas...

No se explica si no cómo muchos con hacienda y aposento rural prefieran porque así lo viven, el estado lastimoso y agrisado de su vivir presente en camino hacia indigencias al viejo sino de sus querencias Hay constancia incluso de sonadísimos fracasos en aquellos que con subidas petulancias osaron la reconquista de la tierra Obviamente ni eran los mismos ni la tierra ya se les prodigaba El viejo oficio —campesino a nucha honra— les pedía lo de siempre: humildad y constancia para saber sobrevivir. Virtudes ambas muy ajenas al talante de nuestro tiempo y de nuestras gentes que junto al ridículo orgullo de no querer ser como los de antes se hunden y cada día más en la miseria. Cierto es que hay otros inconvenientes y otras circunstancias que ya no hacen fácil el retorno al viejo oficio del campo, tales como la misma propiedad de la tierra, el costosísimo valor de los nuevos aperos, e incluso la inclemencia de algunos parajes pero no es menos verdad que la principal inconveniencia la ofrece el reparo

Muchas gentes volverían a pesar de los pesares si no fuera por este El reparo hace estragos y anula en muchos casos toda solución de vida. Quienes se dejan llevar por él —y son los más— consideran la vuelta al pueblo como un sueño ya irrealizable y, sin embargo, siempre presente. Muchos incluso ya lo presintieron antes y al margen de toda coyuntura económica desfavorable y, por el mismo concepto, cesaron en su empeño..

Como reliquia y pequeña compensación queda, es verdad, en muchos de estos imposibles retornantes la anual y doblemente nostálgica vuelta al pueblo. No se sabe bien si lo es en forma de venganza o restañamiento temporero de incurables heridas, pero de cualquier manera sí se sabe que hay dolor Y, aunque entre chanzas y veras, se parlamente por aquellos pagos de las excelencias de la vida ciudadana en la gran urbe, lo verdaderamente cierto es que en el fondo y de una u otra manera siempre reverdece el viejo tópico del menosprecio de corte y alabanza de aldea Quienes conocieron sus bonanzas en estricta justicia pueden, aunque no lo digan, rememorarlas y en el dolor de su corazón —por este retorno imposible— también añorarlas. Y es que en los aparentemente dorados recreos veraniegos de los pueblos también Por aquello, entre otras cosas, se esconden muchas tragedias del reparo.

Casonas vacías, semiarrumbadas, sin ventanales ni vecinos, siguen siendo el santo y seña de muchos pueblos también en esta época de tribulación y aún miseria en la gran urbe. — (Foto J. L. Alonso Ortega)

que se las come el silencio.

Gamatour

VUELOS DIRECTOS DESDE * VILLANUBLA (VALLADOLID) TODO EL VERANO

MALLORCA Desde **17.500** pts. **CANARIAS** Desde **29.900** pts.

(* Servicio de traslado al Aeropuerto)

BARCELONA (COSTA BRAVA) Desde **18.125** pts.

PIDA INFORMACION EN SU AGENCIA DE VIAJES

SANTA POLA (Alicante)

las gaviotas

CHALET-JARDIN de dos plantas

información Y Venta : MACHADO

FERRARI, 1-3° iz ofic 5

VALLADOLID Telf. 983-357103

M.C.D. 2018

DE DOMINGO A DOMINGO

Por José ANTONIO ABAD

EL PAPA PIDE QUE HAYA CONFESORES EN TODAS LAS IGLESIAS

Juan Pablo II ha dicho recientemente que el sacramento de la penitencia es una necesidad vital para los hombres y la Iglesia y pidió que en todas las iglesias haya confesores disponibles. El Papa, que hablaba a un grupo, de penitenciarios y confesores, afirmó que los resultados más importantes del jubileo han sido «las cosas maravillosas sucedidas en tantas almas, en los que el arrepentimiento humano y el perdón divino les han llevado a la vida nueva a través de la gracia sacramental».

«No podemos dejar que se pierda este fruto del año santo, prosiguió Juan Pablo II. Si la celebración jubilar ha confirmado la importancia, la necesidad vital, para los hombres y para las iglesias del sacramento de la penitencia, si nos ha permitido constatar que muchísimos fieles son sensibles y dóciles al llamamiento de la Iglesia hacia este sacramento, porque este toca una necesidad interior y en muchos casos, un deseo real, aunque a menudo, no se manifieste o esté incluso sofocado por las preocupaciones diarias, ahora es necesario continuar esforzándose en el ministerio de la reconciliación»

El Papa añadió que la confesión es un «punto fundamental de cualquier programa pastoral que quiera ser conforme con la institución y el espíritu de Cristo y a la tradición de la Iglesia», y pidió a todos los obispos del mundo que el ministerio de la confesión «tenga el tiempo y la misma ascética personal de todos los sacerdotes con cura de almas».

«En concreto, deseo que en todas las iglesias parroquiales y en las de los religiosos se asegure la presencia de sacerdotes idóneos para la administración del sacramento de la penitencia en sedes convenientes y con los horarios más adecuados, teniendo en cuenta las normas del derecho canónico». Especialmente las catedrales y los santuarios, añadió el Papa, deben asumir siempre más esta función de «lugar de la misericordia» donde sea posible encontrar fácilmente la gracia del perdón.

Juan Pablo II pidió también que no se abandone la antigua costumbre de realizar misiones, ejercicios y retiros, asegurando entonces que haya confesores extraordinarios, y terminó diciendo que las virtudes del buen confesor deben ser la paciencia, la puntualidad, la reserva, la finura de trato y de palabra, la disponibilidad al coloquio, y la amplitud de mente y corazón.

«Unión en defensa de la vida» puntualiza al magistrado Tomás Valiente

La asesoría jurídica de Unión en Defensa de la Vida ha manifestado su «perplejidad» por los argumentos que el magistrado del Tribunal Constitucional Tomás Valiente ha empleado sobre el delito de aborto cuando éste se realiza en el extranjero.

En una nota afirma: «Sorprende, sobre todo, la explicación de su voto particular, porque en términos jurídicos esos argumentos son absolutamente inválidos. No hay fetos dotados de nacionalidad española, ni embriones franceses, ni uruguayos. Si con esta frase el señor Tomás Valiente quiere presentar un hermoso juego de palabras sugerentes —prosigue la nota—, la expresión nos parece correcta, pero el fondo de la cuestión se encuentra en otra parte. Al margen de la nacionalidad uruguaya o francesa de los embriones, el artículo 15 de la Constitución española dice textualmente: todos tienen derecho a la vida. En ese «todos» entran todos los seres humanos, con esa intención se incluyó en el texto, en lugar del término «personas», durante el famoso debate constituyente».

«En el caso de que se aceptara el juego de imaginación y de ideas que inicia el magistrado Tomás y Valiente —añade la nota—, podríamos afirmar que en el «todos» entran también el resto de los seres vivos —todos tienen derecho a la vida—, y aplicarlo igualmente a caballos, focas y rinocerontes... Pero el asunto es más serio que todo eso: el ser humano tiene derecho a la vida y la ciencia ha demostrado que desde el momento de la concepción existe esa humanidad incipiente, individualizada en un ser que, si se le deja crecer y nacer, llegará a ser con el concurso de sus padres y educadores, un ser como nosotros».

«Si el señor Tomás y Valiente —continúa— considera que ese ser no tiene derechos por la simple razón de ser demasiado pequeño y carecer de nacionalidad determinada, habrá que explicar al ilustre profesor de Historia del Derecho que la realidad vital y los derechos de los seres humanos van más allá de los códigos y de los términos en que éstos se expresan».

«El ilustre magistrado —explica la nota— se olvida de interpretar las normas de acuerdo con la realidad social, e ignora que el «todos» de nuestra Constitución son seres sujetos de Derecho: se trata, en cada caso, de un alguien y no de un algo, que tiene derecho a la vida».

Las políticas demográficas son la peor forma de totalitarismo

El grupo multidisciplinar para el estudio de la población (GRUMESPO) ha hecho público un manifiesto, dirigido a la Conferencia Internacional de Población de las Naciones Unidas, a celebrar en Méjico entre el 6 y el 13 de Agosto, en en el que condena los totalitarismos en materia de demografía.

Este grupo condena «como la peor forma de totalitarismo las políticas demográficas de los estados que se atreven a pretender fijar o limitar el número de hijos de las familias, o favorecen la esterilización forzosa y como castigo de los padres de las familias que consideran, sin ningún derecho para ello, excesivamente numerosas».

Igualmente, condena el abandono de los ancianos y cualquiera de las formas, declaradas o encubiertas, de eutanasia que puedan recomendarse por el motivo que sea».

Recomienda que se ahonden y mejoren, a escala internacional, las investigaciones científicas en todas las líneas que lleven a una mejor utilización de los recursos y más recta distribución de las riquezas. Debe estudiarse de nuevo el polémico problema de la educación población - recursos, sobre el que tantas ligerezas se han publicado.

LEA USTED MAÑANA
HOJA DEL LUNES
DE BURGOS

AMPLIA INFORMACION LOCAL, GENERAL Y DEPORTIVA.

COMENTARIOS, REPORTAJES, PASATIEMPOS.

PAGINAS ESPECIALES DE ARANDA DE DUERO.

Desde la Argentina

DIFICULTADES

Por Gonzalo DE SEBASTIAN

Todavía la Prensa se ocupa del viaje del presidente Raúl Alfonsín a España. No hay argentino que no haya visto por televisión en vivo y en directo el recibimiento, fuera de lo normal, que se le tributó en la Península. Los españoles nos apuntamos un poroto, como dicen por estas tierras. Todo muy emocionante pero... ¡Pobre Alfonsín! Con lo que se ha encontrado a la vuelta. La inflación, que parece incontenible, se ha elevado en los seis meses de gobierno democrático a más del 200 por ciento y por ahora no se ve la terminación de esta espiral. Los sindicatos, unidos en una central única peronista, enhebran una huelga tras otra. Desde luego que el trabajador tiene sueldos muy bajos en este momento, pero el carácter político de casi todos los paros se huele a distancia. Así comenzó la C.G.T. en tiempos de Ilía hasta que le derrocaron; entonces los sindicatos se pusieron en connivencia con grupos militares y acabaron con la democracia. Ahora, las circunstancias son distintas, los nuevos mandos de las fuerzas armadas no parecen inclinados a más asonadas. Los que deben estar moviéndose cerca de los cuarteles son los de la minoría nacionalista de extrema derecha que no tiene importancia; son los muchachones; que, en nombre de una desvirtuada tradición, colocan bombas en los cines y teatros que ofrecen espectáculos que no coinciden con sus inclinaciones. Otro dolor de cabeza para el Gobierno.

Estas y otras menudencias parecidas no son la causa principal en las preocupaciones de esta naciente democracia. Es la deuda externa la que acapara a todos los medios de comunicación predominantemente. Este sí que es un lío y va a ser muy difícil de manejar. La carta de intención que se ha enviado al Fondo Monetario Internacional explica la única manera posible que tiene esta República de pagar la deuda externa; que actualmente llega nada menos que a cerca de los 45.000.000.000 dólares ¡Una minucia! Por ahora ni los intereses se pueden abonar. Los del Fondo quieren que la Argentina se apriete el cinturón con menos gasto público y unos años de recesión; parecería que tienen razón, pero las cosas hay que analizarlas más despacio.

En el país actualmente no hay prácticamente desocupación, aunque los sueldos son muy bajos y no deben descender más, sin peligro de alteraciones sociales. Por otra parte la Central Obrera es la más fuerte de Sudamérica y está muy unida. Esto hace que la Argentina tenga unos problemas diferentes a los del resto de países deudores de Hispanoamérica. El Gobierno ha expresado la imposibilidad de pagar la deuda con el hambre del pueblo; antes al contrario es necesario desarrollar el país y aumentar el producto bruto. Los vencimientos deben dilatarse para empezar a pagar dentro de cinco años. Así habría tiempo para aumentar la riqueza agropecuaria y desarrollar la industria. Desde luego, si se implanta una política recesiva, los sindicatos inmediatamente paralizarían el país Si se piensa esto hay que tener en cuenta que el presidente tiene razón; los gremios podrían hacer tambalear la decracia y la salida sería o una nueva dictadura militar, que tan triste recuerdo ha dejado en el país, o un marxismo estilo Nicaragua. Nos parece que ninguna de estas políticas solucionaría nada. Los Estados Unidos tienen que evaluar si les conviene o no apretar a la Argentina exigiendo el pago impulsivo de la deuda Que no se olviden de los gastos y dolores de cabeza que tienen en Centroamérica.

¿Querrán extender este conflicto hacia el Cono Sur?

EL BONO-BUS

le ahorra dinero en la utilización de los autobuses urbanos. Y la Caja de Ahorros del Círculo Católico le facilita su adquisición a través de cualquiera de sus oficinas.

Ahora sus ahorros pueden correr más.

IMPOSICION: 225.000 pts.

IMPOSICION: 200.000 pts.

IMPOSICION: 125.000 pts.

IMPOSICION: 100.000 pts.

Efectúe su imposición y llévese una bicicleta o un ciclomotor de regalo.

Además obtendrá los intereses correspondientes a Cuentas de Ahorro (para regalo de bicicletas) y a Cuentas Corrientes (para regalo de ciclomotores).
Plazo de imposición a partir de un año. Sobre estas imposiciones no pueden efectuarse anticipos ni cancelaciones antes del vencimiento.

PROMOCION LIMITADA

ABE nº 14.971

BANCO ZARAGOZANO

Oficina en Burgos: *Vitoria, 28*

M.C.D. 2018

BURGOS EN EL CONDADO DE CASTILLA

ORIGENES Y FUNDACION DE LA CIUDAD

◆ Capítulo I ◆

Por Juan RUIZ CARCEDO

Burgos nace a la Historia en las postrimerías del siglo IX. Con parquedad de palabras los viejos cronicones nos transmiten el hecho: «Era DCCCXXII populavit comes Dedacus Burgos sub mandato Adephons Regis» (Crónica Najerense). El laconismo de las crónicas apenas nos permite ensoñar tan importante momento histórico, ni arroparle de la grandeza que quisiéramos. No hay hechos milagrosos, ni grandes gestas heroicas, apenas hay ni leyenda. Sus orígenes son humildes.

Un siglo antes (año 711) las huestes musulmanas habían borrado del suelo peninsular hasta los cimientos del Estado visigodo, obligando a sus moradores a huir a los montañas y buscar refugio en las asperezas y fragosidades de los Picos de Europa. Aquí, año 722, el reducido grupo de cristianos organizado en torno a Pelayo va a comenzar una reconquista territorial, unidos en la idea de herederos de la tradición monárquica visigoda. Mientras, en las frías tierras de la Meseta, sólo planeaba el silencio.

Un gran salto atrás. la oscura noche de los tiempos, apenas unos pocos vestigios arqueológicos nos sitúan cerca de, río Arlanzón, en las laderas del cerro de San Miguel, un primitivo poblado de la Segunda Edad del Hierro. Escasos restos para lanzar hipótesis y mucho menos recrear la vida y costumbres de este primer asentamiento humano en la ciudad de Burgos La noche, negra noche de tiempos primitivos de la que nos hablan, también esta vez con parquedad, algunas lascas, buriles y restos de cerámica.

Cuando estos primitivos grupos humanos de tendenció nómada se asientan y se reparten sobre el mapa de España, podemos ya ver con tenues claridades que nos han legado antiguos historiadores, un grupo de pueblos de filiación racial insegura, de origen céltico, que habitan nuestro suelo. Al Norte y en tierras que llegan hasta las zonas septentrionales de Villadiego y Sedano habitan los feroces cántabros, gentes rebeldes e independientes, tan temidos por los romanos. Al Oeste, lindan con los astures y por el Este con los váscones. En el Centro Oeste de la Meseta, valle medio del Duero, tierras de Palencia hacia Zamora, los vacceos, tribus de primitiva organización agraria y poderosos, que guerrean contra Aníbal. Emparentados con éstos, los arevacos, en tierras del Sur de Burgos desde Clunia hacia Soria, en Numancia, cuya ciudad, año 134 a. C. sucumbió ante el vencedor de Cartago, Escipión Emiliano tras una larga y tenaz resistencia de sus habitantes. Tierras de Soria arriba habitaron los pelendones. con sus poblados de Visontium y Augustóbriga (Vinuesa y Muro de Agreda) Tras la sierra de la Demanda los berones, en la actual comarca de la Rioja territorio saqueado en el año 76 a. C por Sertorio Moradores de la Bureba y Villarcayo hasta el mar Cantábrico los autrigones habitaban Virovesca (Briviesca) Tritum. Fueron una raza de fuertes y valerosos hombres que atendían sus cultivos y adoraban a un dios antiquísimo de nombre enigmático y legendario: el dios Vurovia.

Entre todos estos pueblos, ocupando la comarca regada por el río Arlanzón habitaron los turmódigos, con villas de difícil localización.

Todas estas tribus fueron sometidas a la dominación de Roma, tras encarnizadas luchas, en las postrimerías del siglo I a. C. Pueblos de indomable belicosidad que obligaron el emperador Augusto a dirigir personalmente desde Segisamo (Sasamón) el ataque contra los cántabros. desde el año 26 al 19 a. C., último episodio de la oposición indígena a Roma.

Con la «pax romana» floreció Clunia como Convento Jurídico, y las tierras de Burgos se vieron cruzadas por las calzadas romanas. que coincidían en la encrucijada de Briviesca De su cultura dan muestra los sarcófagos de Briviesca y Poza, de iconografía misteriosa y tosca o la bella estatua de Isis en la ciudad romana de Clunia, adornada con preciosos mosaicos. Siglos primeros de nuestra era.

Tras la caída del Imperio romano, las huestes bárbaras que invadieron la Península logran la unidad territorial en el siglo VI, al organizarse el reino visigodo. Clunia renace en los viejos anales en las campañas de Eurico en el año 476 Auca se establece como sede episcopal. Amaya es tomada por Leovigildo el año 570 y Pampliega se convierte en importante comunidad monástica, a la que se retira el rey Wamba tras su derrocamiento en el año 680 Por estas fechas finales del siglo VII, se construye en tierras de Lara la iglesia y monasterio de Santa María de las Viñas, impresionante joya arquitectónica y escultórica del arte hispano visigodo.

Durante estos siglos la comarca y tierras del Arlanzón, en la que hoy se asienta la ciudad de Burgos, apenas surge en las páginas de la Historia como asentamiento humano, al menos importantes de ninguna de las culturas prerromana, romana y visigoda, que a grandes pinceladas hemos apuntado. Como posible población turmódiga apenas si nos quedan unos pocos restos arqueológicos: un puñal de bronce y trozos de cerámica ibérica con decoración céltica, hallados en la ciudad, fechados por los arqueólogos entre los siglos IV y III a. C Escasas pruebas para poder suponer un poblado asentado en las riberas del Arlanzón. Todo lo más un castro de signo guerrero que este pueblo de los turmódigos acostumbraban a colocar en los lugares altos, de los que nos habla Tito Livio en sus «Décadas» (Libro XXII). Ptolomeo nos habla de cuatro ciudades en el territorio de los turmódigos: Segisamo, Deobrigula, Sisaro y Bravium. Segisamo es certeramente Sasamón. Deobrigula se asentaba cerca de la actual población de Pedrosa de Río Urbel, y en cuanto a las dos restantes no nos ha quedado huella geográfica ni toponímica que nos ayude a situar su emplazamiento. Sólo algunos autores han pretendido asociar esta última, Bravium, con la actual Burgos El Padre Bernardo de Palacios, en su obra manuscrita «Historia de la ciudad de Burgos, de sus familias y de su Santa Iglesia», (s. XVII), basándose en autores anteriores sostiene el nombre de «Bravo» para la ciudad burgalesa.

Los romanos no fundaron ninguna ciudad en la actual Burgos, aunque parece probable la persistencia de este pequeño poblado celtíbero con carácter de «pago». pequeño núcleo de población que según el Padre Nazario González, («Burgos. la ciudad marginal de Castilla») perduraría a través del tiempo hasta el siglo IX, momento de la fundación histórica de la ciudad

Tampoco aparecen noticias ni restos visigodos, aunque diversos autores, como el mencionado Padre González, nos hablan de las campañas de Leovigildo en el año 581 Suitila en el 621 y Wamba en el 672. llevadas a cabo por tierras del Norte de Burgos contra los cántabros y los váscones, que intentaban ocupar en feroces bandas la Meseta

Volvemos al principio de nuestra historia. Tras la irrupción de los pueblos africanos que en pocos años conquistan prácticamente toda la península, los cristianos huyen a las montañas, a los difíciles valles del Pirineo o a las montañas de Cantabria y Asturias, y aquí, año 722, tras la batalla de Covadonga, comienza la Reconquista

Siglo XIII. Años 750-755, Alfonso I, yerno de Pelayo y tercer rey del naciente reino astur (el sucesor de Pelayo, su hijo Fávila muere tempranamente despedazado por un oso, según cuentan viejas leyendas) arrasa y abandona en expediciones fulgurantes las tierras de Amaya, Oca y Miranda de Ebro, exterminando a los sarracenos que aquí encuentra y llevándose a Asturias a los residentes cristianos La Meseta queda así, yerma y desolada hasta que medio siglo después soldados y campesinos comienzan la repoblación, siguiendo el cauce de los ríos. devolviendo con la tenacidad de rudos y laboriosos esfuerzos, la vida a los valles de Valpuesta, Mena y Tobalina.

En el año 800 nace Castilla a la Historia, en un documento de fundación de la iglesia de San Emeterio de Taranco. al Sur de las montañas de Santander, cerca de donde más tarde se formará la villa de Espinosa de los Monteros Castilla es ahora el pequeño rincón del que nos habla el Poema de Fernán González, un pequeño territorio que apenas comprende el Valle de Mena, de Losa y las tierras de Villarcayo y Medina de Pomar. lo que más tarde se llamará «Castella Vetula».

Hacia el 860 el conde Rodrigo repuebla Amaya y Castilla se convierte en un condado El empeño de los cristianos es grande y tenaz; se repueblan villas abandonadas, se roturan tierras y se levantan iglesias y monasterios bajo la atenta mirada de venerables varones como el abad Vitulo los obispos Juan y Pablo pioneros en la repoblación del pequeño condado.

La repoblación y expansión del primitivo condado castellano se nace a la sombra de los castillos, rudas fortalezas defensivas de las que Castilla toma su nombre El conde Rodrigo, al recuperar la villa de Amaya, fortifica ésta con fuerte baluarte, sobre una peña gigantesca y dominadora. Lo mismo hizo en Urbel del Castillo, Moradillo, Castillo de Rucios, Castil de Lences Castil de Peones y Poza, lo que marca una clara línea defensiva contra las tropas del Islam que en sangrientas razzias, vuelven en los años 863 y siguientes en inútil esfuerzo por volver a conquistar las tierras perdidas. Paso obligado para entrar en el reino asturiano que cada vez se expande más, siguiendo el curso del río Ebro, es Pancorvo, fortaleza que defendió valerosamente el conde Diego Rodríguez (hijo del anterior) cerrando el flanco oriental del condado con las fortalezas de Cellórigo, Cerezo, Ibrillo y Grañón. No conforme con esto, y siguiendo la política expansiva del rey asturiano Alfonso III, Diego Rodríguez, apodado Porcelos (acaso derivado de «procellum» igual a huracán trueno por ser azote de los moros) sigue la marcha repobladora hacia el Sur, de las orillas del Tirón y montes de Oca hacia la cuenca del Pisuerga dotando de defensas a Castrojeriz y estableciendo fortalezas en Castrillo Matajudíos, Castrillo de Murcia, Torres de Hornillos y Tardajos, comarca en la que el conde funda la villa de su nombre en el año 880, Villadiego Para cerrar por el sur la comarca de la Bureba funda Ubierna con su castillo, año 884. y llega hasta orillas del Arlanzón, donde decide repoblar Burgos.

Es ahora cuando la ciudad entra de lleno en la Historia. Nace al son guerrero de la Reconquista, como lugar fértil y estratégico.

Años atrás, 861, el conde Rodrigo había enviado al noble Gómez para fundar a orillas del Arlanzón, sobre el cerro que le domina. un «praesidium», o recinto amurallado de protección guerrera, quizá sobre el mismo solar que anteriormente vimos habitado en los ya lejanos días de la ocupación prerromana, pero esta fortaleza quedo arrasada el año 863 Las crónicas de Aben-Adhari nos relatan esta campaña de Abderrahmán, vencedor de un tal Gundisalvo, señor de Burdgia, acaso Burgos, aunque este término ha sido muy discutido por los historiadores, entre ellos el gran especialista en historia medieval, Fray Justo Pérez de Urbel, para quien Burdiga o Briola no debe confundirse con Burgos. Sea como fuera lo cierto es que las tierras del Arlanzón fueron nuevamente arrasadas por los musulmanes y la primitiva fortaleza deshabitado al huir los pobladores a las montañas Pocos años después año 883 de nuevo sufre la incipiente fortaleza el ataque de las hordas del Islam, hasta que al año siguiente el conde Diego puebla la ciudad por orden expreso de Alfonso III.

Quiere la tradición fuera un uno de Marzo de aquel año 884 El conde Diego con sus huestes llega a la vega del Arlanzón, en donde viven pequeños núcleos de colonos que han vuelto de las montañas diseminados en pequeñas aldehuelas o burgos. de donde toma el nombre la ciudad Subidos a la cima del cerro, el conde ve la fértil vega por donde corren el Arlanzón y el Pico y Vena A lo lejos aún brillan las nieves del invierno en las cumbres de la sierra de la Demanda. que obliga a los nobles y esforzados caballeros a embozarse sus capas y tabardos entre los fríos vientos que soplan en el cerro A la vista de la comitiva se aproximan, no con cierto temor primero, con alborozo después, los habitantes del valle. ante los cuales el conde, tras hacer sonar el cuerno real y enarbolar el estandarte del Rey como era costumbre al comenzar una repoblación («cum cornu et albende de rege») pregona la orden del rey Alfonso. Seguramente aunque éste se ha perdido. el conde trae un atrayente fuero con franquicias y privilegios para quienes quieran poblar la naciente ciudad Se señalan las tierras y términos de la villa y se proyecta la construcción del castillo y murallas que han de defender la ciudad

Tras el acto de acción de gracias que suponemos se celebraría en presencia del conde éste puede dar por cumplida su misión. y los emisarios volver a la corte a informar al rey de la repoblación de la nueva villa

Los cronistas pueden ya dar fe del nacimiento de la ciudad que quedará reflejado en las crónicas de la Historia: «Era MCCCXXII populavit comes Didacus Burgos sub mandato Adephons Regis» En el año 884 de nuestra era el conde Diego pobló Burgos por mandato del rey Alfonso.

A LOS SETENTA Y DOS AÑOS DE SU HUNDIMIENTO

Los diamantes del trasatlántico «Titanic»

Se intenta rescatar un tesoro de 29 bolsas de diamantes que se encuentran en la caja fuerte del buque.- Su valor se estima en unos 100 millones de dólares.- Una empresa sueca asegura que podría sacar el navío a la superficie

Por Edward LEDSMAN

El 15 de Abril de 1912, al sur de Terranova, el trasatlántico inglés «Titanic», una auténtica ciudad flotante de hierro, chocaba contra un iceberg, provocando una de las catástrofes más grandes de la historia de la navegación marítima mundial. La nave estaba dotada de todos los adelantos técnicos de la época y había partido en su viaje inaugural desde Southampton rumbo a Nueva York. con un halo de fama singular: se afirmaba que era insumergible, merced a un complicado sistema de puertas herméticas que debían cerrarse en caso de emergencia. Sin embargo, sus 46.000 toneladas, tardaron poco en hundirse, y con ellas se perdieron 1.513 vidas y 100.000.000 de dólares en 29 bolsas de brillantes.

LA "SUPER OVEJA"

La ingeniería genética intenta conseguir un amimal de mayor tamaño y muy productivo

Se pretende también facilitar el esquileo, con lo que se obtendría más lana a menos precio

Por Luis OLIVA

La ingeniería genética trae loc actualmente a medio mundo. Si uno se junta con un grupo de gente q tenga un mínimo de fantasía al cabo de poco rato se habrá podido conseguir un montón de inventos maravillosos. Los novelistas dados a la ciencia ficción tienen en esta nueva ciencia una mina inagotable.

Pero como la realidad —se dice ahora mucho— supera siempre a la fantasía, resulta que los científicos dados a la ingeniería genética están logrando cosas que ya quisieran para sí los novelistas. Por lo visto eso no es nada difícil. Basta con proponérselo. Porque la ciencia parece conocer ya casi todos los resortes que hay que roca en un ser vivo para mudarlo y hacer de él otra cosa, que en eso, más o menos, consiste la ingeniería genética

SUPEROVEJAS O FABRICAS DE LANA

La noticia de último logro llega de Sydney (Australia) un grupo de investigadores pretenden crear lo que ellos llaman la «super-oveja», una oveja de tamaño muy superior qu naturalmente, con este nuevo ejemplar ovino habrá que cambiar la letra de la cancioncilla. Bastará con tener una sola oveja —«super-oveja, claro qu nos dará leche lana y mantequil" para la semana».

Todo es sin embargo, un proyecto pero que cuenta con bases firmes, las experiencias llevadas a cabo en los Estados Unidos con ratones, de los que se obtuvo una vicerraza de tamaño muy superior mediante la inyección de genes de hormona del crecimiento, y con el único fin de poder trasladar luego la sabiduría adquirida a otras especies animales e incluso la humana.

Pero la cosa no queda aquí. Hace falta que estas «superovejas» produzcan, además, mucha más lana, que es la función primordial y casi única que tienen en Asutralia estos animales. Y la solución para ello ya está también programada. Se inyecta en el ADN de genes (la cistina concretamente) en embriones de ovejas y la mutación se trasmitirá a todos los descendientes.

ALIMENTOS - CISTINA - LANA

En las ovejas se da un elemento (según declara el equipo que dirige Kevin Ward. promotor de este proceso revolucionario pastoril) llamado cistina que es la que fabrica la lana a partir de los alimentos que ingiera el animal. Pero, según parece. la cistina que posee la oveja de hoy es poca y ya no puede acerse que crie más lana, no con una sobrealimentación que resultaría costosísima.

La fórmula ideada por Kevin Ward y su equipo consiste en extraer genes de la bacteria que produce la cistina, como se extrajeron de la que produce el factor de crecimiento, y, tras manipularlos, inyectarlos en embriones de oveja. De esta forma, con la misma cantidad de alimentos, la oveja producirá mejor lana y en mayor cantidad.

Una vez conseguida la «superoveja», mediante la manipulación del factor de crecimiento, y que ésta produzca mayor cantidad mejor calidad de lana. el mismo animalito transmutado transmitirá sus genes manipulados a su propia descendencia y en adelante toda las ovejas nacidas de la «superoveja superproductora de lana» harán lo mismo que su predecesora y madre porque queda inscrito en sus genes.

PERO QUEDA OTRO PROBLEMA

Pero conseguida esta «superoveja», el equipo de Kevin se ha hecho otra pregunta Cómo esquilar a tantas ovejas, sobr todo si son gigantes y dan mayor cantidad de lana que la que proporcionalmente a su volumen correspondería.

Y se han sacado de la manga otro invento, otra manipulación genética. Existe por lo visto un factor de crecimiento epidérmico que regula el de la lana, como existirá otro que regule el crecimiento de los cuernos. Y este factor actúa de manera automática y periódica. Cada día hace crecer la lana determinada dimensión

Pues bien, el secreto está en detener o casi detener se proceso de crecimiento durante un tiempo, pongamos 24 horas o, mejor, hacerlo más lento. ralentizarlo. Mediante esta acción. la lana que crezca en la oveja durante esas 24 horas será más débil y por esa parte más débil, como en la cuerda del refrán, podrá cortarse la lana. Así de sencillo

Kevin Ward y sus hombres han decidido dar una cápsula de un factor inhibidor del crecimiento de la lana a sus ovejas gigantes que actuará exactamente durante 24 horas. En ese tiempo crecerá un hilo de lana mucho más delgado y uniforme alrededor de toda la manta que cubre la piel del animal. Y pasadas cuatro semanas ese trozo de inhibición de crecimiento se habrá despegado de la piel lo suficiente como para que se note. Es el momento en que, pegando un simple y sencillo tironcito, se desprenda toda la lana crecida durante el año Y la oveja ha quedado esquilada sin apenas mano de obra ni sufrimiento del animal con es paliza que todos hemos visto como le pegaban en el antiguo sistema de esquilado.

HAY INVENTOS GENETICOS PARA TODO

Cualquier día este proceso puede ser trasladado a la especie humara, como lo va a ser otro conseguido en el Centro Médico del Joint Nueva York por su directora y que hace poco divulgaba el Washington Post.

Marie Gibson ha conseguido que unos ratones tratados por su equipo comenzaran a desarrollar una hormona, de la que antes carecían, esencial para la reproducción. Se trataba de ratones estériles que por medio de un trasplante de células del cerebro se han convertido en fértiles.

El sistema no es nuevo y el trasplante de células cerebrales ya se ha experimentado en humanos, aunque hasta ahora sin resultado positivo. Se trataba de un experimento con trasplante de tejido celular en enfermos de «parkinson», y resultó fallido. Pero ahora hay mayores esperanzas.

Marie Gibson ha señalado que estos experimentos en ratones estériles convertidos en fértiles podrán ayudar mucho aportando conocimientos que culminen en la solución de los problemas de muchas mujeres estériles. De diez hembras de ratones sometidas a trasplantes todas ellas desarrollaron órganos reproductores normales y seis de ellas han tenido descendencia en una forma completamente normal.

En esta especie animal se han conseguido muchos logros como la producción de hormonas, control del desarrollo sexual e incluso nuevas capacidades de aprendizajes en individuos ancianos o con lesiones de crebro. Por qué no han de lograrse los mismos efectos con seres humanos.

(SERVICIOS ESPECIALES EFE).

LOS PESCADORES DE FORTUNAS

Si hasta ayer intrépidos grupos de acuanautas y buzos han intentado —lográndolo en algunos casos— rescatar los fabulosos tesoros que se esconden en el fondo del mar, en las bodegas carcomidas de antiguos galeones, es hoy el «Titanic». El buque que ha comenzado a atraer la atención mundial a efecto, esas bolsas de brillantes serán la presa por la que ha comenzado a trabajar un grupo de expertos alemanes patrocinados por tres hombres de negocios. Uno de ellos. Thomas Gfroeres, mezcla de capitalista y aventurero, ha declarado que los inversionistas tendrán que suscribir en breve plazo aportaciones por un mínimo de dos mil dólares por los que recibirán hasta un beneficio de un 500 por ciento. Se trata de los primeros fondos necesarios para comenzar los buceos tendentes a detectar con exactitud el lugar en donde se encuentran los restos del «Titanic».

LAS JOYAS IBAN A «USA»

Muchos fueron los puntos oscuros tras la tragedia del «Titanic». Uno de ellos fue la cuantía total de los valores que llevaba al buque en las cajas fuertes. Gfroerer dice que las investigaciones llevadas a cabo por él y sus socios, Joerg Sommerfeld y Joerg Woltmann, han puesto en claro que unos joyeros de Amberes y Amsterdam habían confiado al «Titanic» 29 bolsas de brillantes. Dichas bolsas se deben encontrar entre los restos del barco, en el fondo del mar.

«Queremos rescatar las cajas fuertes y los expertos nos han comunicado que es técnicamente posible hacerlo», afirman con euforia.

Gfroerer y sus colegas han formado una compañía llamada «Titanic-Tresos» y ya llevan gastados algo más de cien mil dólares en investigaciones. honorarios legales yestudios técnicos para la difícil operación de salvamento

Una operación que si hace cincuenta años era imposible hoy, merced al desarrollo de las técnicas subacuáticas, es realizable, lo que no implica que no está exento de riesgos Por lo pronto, deberán alquilar submarinos de bolsillo para descender hasta donde se hallan los restos del buque y comprobar si su hundimiento no produjo derrumbes en el fondo del océano derrumbes que podrían entorpecer la entrada al buque

NO ES LA PRIMERA VEZ

No es la primera vez que se intentará algo similar. Muchos han fallado en el deseo de rescatar el buque sacándolo a la superficie, debido a las dificultades técnicas en encontrar su posición exacta y establecer su condición actual. Lo primero que harán estos arriesgados aventureros es filmar en el fondo del océano la situación del navío en sus mínimos detalles. El film será estudiado por técnicos de una compañía de salvamento.

Gfroerer confiesa que se interesó por vez primera por el «Tianic» durante un viaje a los EE.UU. allá por el año 1972. En dicho viaje escuchó historias sobre el tesoro hundido y pensó en la posibilidad de convetirlas en realidad. De vuelta a Alemania buscó socios y comenzó a trabajar en el proyecto. Se pusieron en comunicación con una compañía sueca y ésta les dio garantías sobre el éxito de esa misión aparentemente imposible.

Encontrar el buque y realizar la filmación y toma de fotografías se calcula que demandará el 12 o el 15 por ciento de la inversión. Ese será el único dinero a fondo perdido si los técnicos, luego de analizar los testimonios gráficos, aconsejan luego no seguir adelante. Si las tareas siguen, los inversionistas tendrán seguridad total sobre la recuperación del dinero aportado.

ASPECTOS LEGALES

En cuanto a los aspectos legales, se han realizado todos los estudios pertinentes, asegurándose de que no habrá reclamaciones por parte de los herederos de los propietarios primitivos de los diamantes. Una firma neoyorquina sostiene que el «Titanic» se encuentra nundido en aguas internacionales y todo lo que haya en él se considera abandonado por sus legítimos propietarios y sus sucesores.

«No somos aventureros ni temerarios —asegura Gfroerer— somos hombres de negocios consumados y dispuestos a arriesgarnos, si hay posibilidad alguna de conseguir buenos beneficios».

(SERVICIOS ESPECIALES EFE)

Lea siempre
Diario de Burgos
BURGOS es cosa nuestra

M.C.D. 2018

BIOGRAFIA Y CRONICA DEL CURA MERINO

◇ Capítulo LXXI ◇

EL SEPELIO DE D. JERONIMO, EN ALENCON

Por José M.ª CODON

(Cronista de Lerma)

El día 17 de Noviembre de 1844, se anunció profusamente en los medios de publicidad, el sepelio del Cura Merino. Había muerto el día anterior y la esquela de defunción, rodeada de una orla gótica, decía lo siguiente:

«Ruego la asistencia a los servicios religiosos y sepelio de su excelencia D. Jerónimo Merino, mariscal de campo, caballero grandes cruces de las órdenes militares de San Fernando y de la Orden de Carlos III, etc., muerto ayer, a la edad de 77 años, habiendo recibido los sacramentos de la Iglesia. Las ceremonias fúnebres tendrán lugar a las 9 de la mañana en la iglesia de San Pedro, etc.».

Con gran acompañamiento fue enterrado en el mejor cementerio de Alencon, el de Notre Dame, que es precisamente donde se encontraba más de cien años después en el momento de la consumación. Era un mausoleo de piedra de grandes proporciones y bella traza.

Burgos no se olvidó del héroe de Villoviado y en 1908, cuando se celebró el centenario de la Guerra de la Independencia, el concejal D Tomás Alonso de Armiño propuso —y así se acordó en el Ayuntamiento— dedicar una calle de la ciudad. Y en efecto: andando el tiempo, se le dedicó una reducida vía, sin número de policía, en la trasera de Capitanía General.

Después, al cumplirse en 1944 el primer centenario de la muerte del insigne patriota, se celebró por el eterno descanso de su alma una misa en Villoviado, su pueblo natal, acudiendo el alcalde y el secretario de Lerma En dicho acto religioso ofició el cura párroco de Villoviado, asistido por los señores párrocos de Lerma, Solarana y Fontioso.

Se formó una comitiva hasta el sitio donde está la casa en que vivió el finado y se rezó un responso al pie de la lápida dedicada en 1908 haciendo uso de la palabra, al pie de la casa D Angel Peña, presidente de la Junta Administrativa, D. Anastasio Mamolar secretario de la misma; D Elías Maté, cura párroco de la localidad y D. Domingo Merino, que fue siempre entusiasta de la glorificación meriniana y que era secretario del Ayuntamiento de Nebreda y lejano pariente del finado, todos los cuales enaltecieron a tan esclarecido patriota, analteciendo el valor y los actos del difunto.

En 1944 dediqué a Merino, en su centenario, un artículo conmemorativo, que sivió de recordatorio a los burgaleses. Burgos, pueblo de Historia —que no es lo mismo que pueblo de pasado— decía yo, tiene todos los años un fasto que celebrar, un héroe propio de quien acordarse. Hace tres, el centenario del Cantar de Mío Cid: hace dos, el de su nacimiento; el pasado correspondió al Milenario de Castilla y el presente le toca el turno a la figura del Cura Merino.

Decíamos: «El episodio nacional del Cura Merino está pendiente del narrador y debe ser una de nuestras más queridas reivindicaciones, porque ha sido muy motejada su figura. Galdós le trata superficialmente y mal; Baroja con tintas cargadas de fobias, le pinta mezquino, falseado, como un jefe de forajidos, dedicado a matar franceses enardecidos por el canto de la Mersellesa, magníficos en su estilo de morir Pivala se mete con su vida privada.

Pero donde más tremendo y sensible es el olvido en su su propia Patria, en el mismo Burgos... Ni una lápida tiene, ni una cruz está asociada a su nombre, ni una calle se le dedicó en este su pueblo, en que el olvido de los grandes hombres es regla general.

Una efemérides así no debe pasar desapercibida: Se le puso una calle exígua, por lo cual nos propusimos no cejar hasta traer los restos a España.

Martínez Burgos logró que el Padre Bolinagada, de la Compañía de Jesús, le entregase el trabuco bocamarta de Merino, para el Museo Provincial de Burgos Al artículo nuestro, pidiendo una calle al Cura Merino, García de Quevedo consiguió antes el nombre de una exígua calle con el nombre del héroe, la trasera de Capitanía General.

Pero hasta el año 1962, no pensamos en repatriar los restos del Cura Merino, con las circunstancias que quedarán estudiadas en esta serie de artículos.

VENDEDOR

Para Palencia y Provincia, Concesionario Oficial de Automóviles y Vehículos Industriales Ligeros.

SE REQUIERE:

- Experiencia en Ventas.
- Carnet de Conducir
- Residencia en Palencia.
- Dedicación exclusiva
- Servicio Militar cumplido.

SE OFRECE:

- Sueldo e Incentivos.
- Vehículo de la Empresa.
- Promoción dentro de la Empresa.
- Reserva absoluta

Enviar «curriculum vitae» al Apartado de Correos 178. 34080 PALENCIA.
Referencia 1558.

Centro habilitado de formación profesional de 1°grado y de 2°grado "Academia Ballester"

ESPECIALIDADES PELUQUERIA Y ESTETICA

"Comunica"

Que está abierta la reserva de matrícula para el curso 1984-85 de F.P.1 y de F.P.2

INFORMACION e INSCRIPCIONES:
Centro de formación profesional
ACADEMIA BALLESTER
c/ Luis Rodriguez Arango, s/n (La Castellana)

UNA REINA DE CASTILLA

◆ Capítulo V ◆

LA TIERRA DE LA MADRE.- LOS FRANCOS

Por Antonio LARREA REDONDO

Los fancos han sido y son uno de los pueblos hermanos de mayor voluntad de expansión que se conoce en la Historia Universal. Una tribu germana, relativamente pequeña, que ocupó una parte mínima de lo que hoy es Francia, fue absorbiendo, con el tiempo los restos del pueblo galo-romano que había a su alrededor, y supo destruir y anexionarse el pueblo borgoñón, y luchar contra el pueblo visigodo, al que le arrebató gran parte de sus dminios del Norte de los Pirineos.

Pero no le fue bastante. Y fue hacia la Aquitania para anexionarse todo lo que pudiera.

Así comenzó una especie de lucha, unas veces política, otras bélica, que duró un par de siglos. Pero el final fue la absorción de toda o casi toda la Aquitania por los francos.

Por parte del pueblo aquitano hubo una voluntad decidida de ser independientes, pero, y ese pero posiblemente forjó su pérdida, sin constituir una nación estructurada y con mando único.

Por parte del pueblo franco hubo una voluntad todavía más decidida de expansionarse todo lo posible; tocaba entonces anexionarse a los pueblos aquitanos, como siglos más tarde hubieran querido, y Napoleón parece lo dejó así ordenado, el Norte de la Península hasta el Ebro.

Los reyes merovingios, que dominaron a los francos desde el 407 hasta el 751, acometieron a los aquitanos y los dominaron, pero no los anexionaron, sino constituyeron con ellos una nación, a cuyo frente pusieron un rey merovingio. La verdad es que la autoridad del rey de la Aquitania, cuando no era el mismo del resto de los francos no debió ser muy efectiva en gran parte de la región donde los señores seguían mandando casi con plena autoridad, sobre todo en las parte más cercanas los Pirineos.

Las cosas fueron enmendadas por los reyes carlovingios, ya que Carlomagno sometió a los merovingios, y a los aquitanos, y para evitar que se unieran contra él, dividió la región en ducados, y estos en condados. Desapareció así la Aquitania, apareciendo tres regiones distintas: Gascuña, la más meridional; Guyena, la central y Poitou la más septentrional.

Pero pasó el tiempo y el dominio de los reyes carlovingios sobre los ducados fue bastante nominal, y los duques fueron casi independientes

Los reyes carlovingios de los francos dejaron paso a los reyes capetos hacia 987, y estos reyes capetos hubieron de ver que los ducados aquitanos se iban unificando bajo las mismas manos, debido principalmente a matrimonios.

Así fueron las cosas hasta llegar a uno de los duques: Guillermo, un señor feudal que ejercía su autoridad prácticamente en toda Aquitania, en el sentido peyorativo de la palabra feudal: llevaba el título de VIII en Guyena y de X en Poitou. San Bernardo, Abad de Claraval pasó por la Aquitania y convirtió con su predicación a este duque Guillermo, y dejando sus posesiones a su hija Leonor, se hizo eremita.

Esta Leonor, madre de la Reina de Castilla. ¿Qué mezcla de sangre tenía? Pudo tener sangre vasca, pudo tener sangre franca, pudo tener gotas de sangre normanda. Como quiera que fuese, fue un ejemplar extraordinario.

GRACIAS POR ENTRAR EN EL JUEGO

SORTEO 27 DE JULIO

GRAN PREMIO DE LA CRUZ ROJA

Boletos en Banco Hispano Americano, Banco Exterior de España, Banco Central, La Caixa y Caja de Ahorros de Zaragoza, Aragón y Rioja.

TIEMPO/BBDO

M.C.D. 2018

EL XXII CERTAMEN INTERNACIONAL DE CINE PARA LA INFANCIA Y LA JUVENTUD DE GIJON

◆ La cinta alemana «A bordo con una gallina» y la norteamericana «Nadia» ganaron los premios «Platero» y «Pelayo» a las mejores películas, infantil y juvenil presentadas en el certamen

Por José - Luis BARRIOS TREVIÑO
(Lcdo. en Ciencias de la Imagen y Periodismo)

Durante la primera quincena de Julio, como ya anunciamos en sus días, se ha desarrollado la vigésimo segunda edición del Certamen Internacional de Cine para la infancia y la juventud (CERINTER) que convierten a la asturiana ciudad de Gijón en la capital del cine infantil y juvenil, en la que cada año se presentan las mejores producciones que de este tipo de cine se ruedan anualmente por todo el mundo.

A pesar de las críticas generalizadas con respecto a las películas presentadas en esta edición, la labor del CERINTER, puede ser calificada de muy positiva y la baja calidad de los films presentados a concurso pone en evidencia que no se ruedan buenas películas para niños y jóvenes, ya que las cintas exhibidas, tienden a ser una versión más del mundo de los adultos sin intentar penetrar en el complejo mundo infantil y juvenil.

Como declaraba Juan Antonio Pérez Millán, miembro del jurado internacional y nuevo director de la Filmoteca nacional «El cine que se ha exhibido en el certamen de Gijón es totalmente representativo de lo que se está haciendo ahora mismo en el mundo cinematográfico en torno al público infantil y juvenil» En este sentido, es de destacar la pobre participación española, que solamente estuvo representado por el largometraje de dibujos animados «El pequeño vagabundo» dirigido por Julio Jiménez, única película para niños rodada en nuestro país en el último año, lo cual es una prueba clarificadora del panorama del cine infantil y juvenil español.

PREMIOS INFANTILES

Un jurado infantil compuesto por sesenta miembros de los cuales cinco eran burgaleses concedió el premio «Platero» al largometraje de la República Federal Alemana: «A bordo con una gallina» del realizador Arend Agthe, que a su vez fue recomendado por el jurado internacional: «por desarrollar una fantasía con la que los niños pueden identificarse». Este jurado compuesto por Francesco Tunucci Ulises Wensell, Saray Guest Mauricio de Sousa y Josep María Vidal, recomendó las siguientes películas: «Sobre el herrero valiente» del checoslovaco Peter Svéda, «Gulibik» del alemán Jurgen Haase y «Oto de un rinoceronte» del danés Rumle Hemmerich.

En el apartado de cortometraje el jurado de niños concedió una «recomendación especial» a la cinta rusa «Aventuras de una hormiga» de E. Nazarov, que a su vez fue recomendada por el jurado internacional, que también destacó la película norteamericana «Jorge, el curioso, va al hospital» de John Mathews. Este jurado internacional expresó su preocupación por la falta de originalidad de las películas al abordar los problemas emocionantes de los niños, o la escasa atención de los personajes femeninos en el mundo infantil y la baja calidad de los guiones excesivamente preocupados en el aspecto moralizador, por lo que muchas producciones no alcanzan ni siquiera el objetivo de entretener a los pequeños espectadores.

PREMIOS JUVENILES

La coincidencia entre adultos y chicos a la hora de conceder los premios de la sección de niños, no se produjo sin embargo en relación a las películas consideradas juveniles. El jurado de jóvenes concedió el premio «Pelayo» al largometraje norteamericano «Nadia» de Alan Cook, basado en la vida de la gimnasta rumana Nadia Comaneci en tono americano. En cuanto a los cortometrajes este jurado destacó el corto español «Los monstruos» de Pablo Núñez. El Jurado internacional compuesto por: María Poledňakova, Jezy Kucia José Luis Cuerda, Henrik Ohlstrom y Juan Antonio Pérez Millán acordó recomendar por unanimidad la película italiana «Una excursión escolar» de Pupi Avati, la noruega «Los piratas» de Marten Kolstad y la británica «Rhino» de Jane Howell. En cuanto a cortometrajes, este jurado no encontró ninguno que pudiera ser considerado especialmente recomendable.

OTRAS ACTIVIDADES

En cuanto al concurso nacional de cine en Super-8 al cual concurrían las películas burgalesas «No sólo fue un sueño» de Luis Francisco Roch de 13 años y «La sombra del pasado» de Ana Hernando de 16, las cuales quedaron en sexto y octavo lugar respectivamente, puedo decir que la participación fue muy irregular y que el sistema de votación dejaba mucho que desear. Por lo que los premios concedidos a las películas «La gallina del espacio exterior» de Francisco Marcuello s (Huesca) y «Parodiando a Duchamp» del Colegio Estilo de Madrid pueden ser muy discutibles. Es de reseñar que las películas burgalesas, destacaran por su calidad técnica y la labor de sus intérpretes.

Por último se realizaron muestras dedicadas al «Cine Australiano» el cine de la República Democrática Alemana de animación de Witold Giersz una exposición homenaje al director brasileño Mauricio de Sousa, (que también formaba parte del jurado internacional) un homenaje al intérprete de Tarzán Jonhy Weissmuller, las cuales comentarán en próximos artículos, dado la extensión e interés de estos acontecimientos culturales.

EL JURADO INFANTIL Y JUVENIL

En todas las Oficinas de la Caja de Ahorros del Círculo Católico de Obreros puede Vd. adquirir los

BONO-BUS

del Servicio de Autobuses para 100, 50 ó 25 viajes

tus rebajas más bajas para ti

Galerías ha decidido romper los precios para ti
Como durante todo el año, si no te satisface tu compra te devolvemos el dinero

Utilice la Tarjeta de Galerías y pague con nuestro sistema revolvente.

EN GALERÍAS TÚ ERES LO PRIMERO.

M.C.D. 2018

ES UN PEQUEÑO TEMPLO DEL TERROR

El Museo de Cera de Londres cumple cien años

☆ Fue fundado por madame Tussaud, dama de compañía de María Antonieta, convertida en revolucionaria durante la Revolución Francesa

☆ En las salas del museo se instalan las estatuas de todos los famosos

Por Millán SACRAMENIA

«¿Dónde vamos, gobernador?». El taxista londinense tiene la manía de llamar a todo cliente gobernador, de la misma forma que en Roma llaman a todo bicho viviente «ccmmendatore».

Se espera que el turista en cuestión conteste sin pestañear: Al Museo de Cera de Madame Tussaud.

Londres pasa por ser la Meca de los apasionados del suspense y de las novelas de terror. Gran parte de los extranjeros que llegan a la capital británica quizás se sientan emplazados por la sombra de Jack el Destripador. Acaban todos visitando el Museo de Cera de Merylebone. Este año, por partida doble, ya que se cumplen 100 años de su fundación. La Cámara de los Horrores brinda al visitante una buena ensalada de espeluznantes, y de reproducciones de los crímenes más horrendos en la historia de Inglaterra y del mundo entero. La cera es el elemento que mejor imita la carne, y de ahí que algunas de las figuras hagan a muchos que las contemplan dar un paso atrás, y un grito de terror, al creer haber topado con un «fiambre» o con el propio Jack recién resucitado. Ya se sabe: Los artistas ingleses cuidan muy bien el detalle y existe un estado latente de morbidez nacional que siente complacencia ante el cadáver que el vecino de la casa de enfrente pueda guardar en la alacena, por más que tenga apariciencias de un probo ciudadano. Se trata del «amarillismo» elevado a su máximo exponente.

BAREMO DE ACTIVIDAD

Sin embargo, no es este el aspecto exclusivo del Museo de Cera, cuyo centenario se celebra este 1984 desde que abrió sus puertas en la actual sede, sino que también es un baremo de actualidad. Todo «famoso» que se precie no puede decirse que ha ganado el 'auro de la popularidad hasta que los artistas del Tussaud no le asignen una vitrina en alguna de sus salas. En ellas se juntan desde el papa Juan Pablo II hasta Fred Astaire pasando por Reagan, Gary Chesmman, el famoso asesino que pereció en la silla eléctrica, o el general Franco, al cual retiraron hace poco. Cuando la estrella de un personaje empieza a declinar, bien por su muerte, o por paulatina o extinción de su fama, pasa a la «morgue» y se le declara apto para la quema. Pese a todo, los moldes siempre se conservan para caso de una rehabilitación del personaje.

TESTIGO DE VISTA DE LA GUILLOTINA

A madame Tussaud siempre hay que imaginársela haciendo calceta ante el cadalso de la Pl. de la Vendome, mientras subía y bajaba enfurecidamente la cuchilla de la guillotina. Ella fue testigo de los ajusticiamientos en París durante el año del Terror. Madame Tussaud (María Grossholtz, de soltera) acumula una biografía sorprendente. Había nacido en Berna en 1761, hija de un modelista, de origen judío, y a los 16 años entró a formar parte de la corte de María Antonieta como dama de compañía.

CONFIDENTE DE LOS REVOLUCIONARIOS

Sobrevino la revolución en 1789, se hizo confidente de los revolucionarios y gracias a sus delaciones muchos viejos aristócratas tuvieron la desgracia de ascender los peldaños del cadalso. Su condición de vieja camarera de la mujer de Luis XVI le había colocado en situación privilegiada para saber quién era y quién no era.

Para colmo, recibió el encargo de asistir a los ajusticiamientos para moldear después en cera las caras de todos aquellos a los que el furor de Robespierre y de los jacobinos mandó segar la cabeza. No sólo cubre el expediente sino que se convierte en maravilla del todo París por la pericia de sus manos expertas, y se casa con Francois Tussaud, hombre de cierta fortuna Pero en 1802 la sangre del fervor revolucionario amenaza con salpicarla y huye con su marido a Londres prácticamente con lo puesto.

Allí se gana la vida trabajando la cera y ejecuta mascarillas de famosos, como Pitt el Viejo, Nelson, y otros personajes significados de su tiempo. Ella misma abre el primer museo de cera en el Soho, y quien había llegado a la ciudad del Támesis con lo puesto muere en la abundancia y nonagenaria. Ella misma, cuando contaba 81 años, plasmó en cera su propia imagen, la de una viejecilla de nariz acaballada, ojos penetrantes detrás de unas antiparras, de aspecto algo siniestro y pensativo como de quien ha visto en su vida rodar muchas cabezas. Esta estatua, que aún se expone, es una de las más conseguidas de toda la muestra, y una de las que inspiran mayor terror. Llaman a esta efigie la «sacerdotisa del miedo».

Unos años después de la muerte de la famosa señora francesa, sus herederos trasladaron el museo de cera al emplazamiento actual donde sigue siendo, desde 1884. Templo de la mórbida curiosidad y acicate de cuantos aman las emociones fuertes.

(SERVICIOS ESPECIALES EFE).

EL 84, AÑO DE HEMINGWAY

Oak Park, la ciudad donde nació hace 85 años, le rinde homenaje

Fue un gran enamorado de España y sus fiestas

Por MILLAN SACRAMENIA

El 21 de Julio de 1899, en Oak Park, tranquila ciudad dormitorio, al Oeste de Chicago, vio la primera luz uno de los mayores escritores norteamericanos, aunque también uno de los más discutidos y de personalidad más compleja, Ernest Hemingway.

Para festejar el octogésimo quinto aniversario de su nacimiento, y el trigésimo de la concesión del Nobel, Oak Park, —un gran adorador de la naturaleza como Hemingway tenía que nacer en una ciudad con un nombre tan ecológico como Oak Park (literalmente, parque de los robles)—, se vestirá de gala para rendir homenaje a uno de sus hijos más ilustres.

Será izada la bandera americana, colgarán gallardetes, y no habrá pasacalles ni dianas, porque no se estilan en el Nuevo Continente. Pero Oak Park será una fiesta.

Allí estarán los miembros de la sociedad de los «Hemingway Lovers» y se dará cita una congregación de eruditos y estudiosos del autor

Los incondicionales de Hemingway puede que propongan ir a la caza del oso a las montañas de Idaho, o realizar una expedición al Kilimanjaro.

La sociedad de amigos de Hemingway está presidida por Jeannete Fields profesora de Yale, que lleva adelante las «Hemingway Celebrations 84». Oak Park contará con su presencia y también con la del hijo del novelista, Jack Hemingway, hombre de negocios neoyorquino y padre a su vez de la actriz Margaux Hemingway. Asimismo se ha anunciado participación probable de dos de las hermanas de Ernest, que aún viven, Carol y Madeleine, ambas nonagenarias. Todos irán a visitar la escuela donde aprendió las primeras letras y empezó a desarrollar una de las facetas más importantes de su personalidad: el atletismo. El alcalde de Oak Park descubrirá una plaza en la escuela de la ciudad natal

AÑO Y VERANO DE HEMINGWAY

Con ello el año de celebraciones alcanzará el cénit. Este será el año de Hemingway, y acaso también el verano. El autor del «Viejo y el Mar» era un escritor de verano, y de plenitud, como gran vitalista. Fue el novelista del verano, de los sanfermines, del canto de las cigarras en las aradas de las noches sofocantes del calor, de la violencia física y del vino.

Siguiendo tales directrices se está llevando a efecto su reordación

La ciudad de Lugnano (Italia), donde pasó el escritor la mayor parte de la gran guerra en calidad de camillero y donde fue herido precisamente de gravedad el día de su cumpleaños, acaba de rendirle también homenaje dedicándole un parque que llevará su nombre. Fue en Lugnano donde decidió hacerse escritor y donde conoció a la enfermera inglesa, que sería después el personaje central de su «Adiós a las Armas»

UN DON JUAN DE ILLINOIS

¿Hemingway machista? La pregunta se la han hecho varias veces los detractores del novelista, los cuales, en su grupo fundamental, suelen ser mujeres. Las feministas no le perdonan, por ejemplo que trazara un personaje tan ingenuo como el de la heroina de «Adiós a las armas», la cual muere de parto, tras el «affaire» con un sanitario del Ejército norteamericano.

Quizá, no sobresalga Hemingway en el estudio de los caracteres femeninos quizás también su visión del bello sexo no fuera del todo sofisticada sino un tanto machista Si embargo, había algo de seductor en la personalidad del autor de «Fiesta» que hacía perder el seso a las mujeres

Hemingway no pudo vivir sin mujeres, como tampoco supo vivir sin vino, o sin riesgos físicos. Tenía un peculiar y unamuniano sentimiento trágico de la vida, aunque él se lamentara «no haber nacido español» Pertenecía a esa estirpe de testigos de cargo que levantan acta de la actualidad en aquellos sitios iluminados por el rayo de la guerra. Había adoptado la fórmula mussoliniana de «vive pericolosamente», pero más que el americano detestase al Duce —y hubiera dicho de él que «era el mayor idiota que conocieron los siglos»

Estuvo casado cuatro veces. La nómina de sus cuatro mujeres oficiales es: Hedley Richardson, Pauline Pfeifer, Martha Gellborn y Mary Welsh. Pero también tuvo queridas famosas como Adiana Ivancich, una italo-yugoslava a la que se cita como el gran amor de su vida.

Sin embargo, era de carácter tímido Las mujeres elegían a Ernest Hemingway no al revés.

FASCINACION POR ESPAÑA

Sintió una gran fascinación por España Hemingway se resistió a vivir permanentemente en su país, del que decía era un desierto donde se secan las ideas Esta fascinación es una fascinación por el toro. Dos de sus novelas, «Fiesta» y «Por quién doblan las campanas» se desarrollan en España A don Ernesto le gustaban los toros y las prostitutas de Chicote Acudía regularmente a los sanfermines y paseó por el mundo la imagen del «typical Spanish» de la violencia, la miseria y el hambre. En cuanto tal, fue un tremendo y eficaz propagandista con visión anglosajona de la España negra Sin embargo, hay quien dice que sus crónicas sobre la guerra de España, donde actuó como corresponsal del «Kansas City Star», dejaron bastante que desear en cuanto a veracidad. Pero Ernest Hemingway huía de las profundidades Era eso: un vitalista y se mostraba sencillo y sin complicaciones, un poco como la naturaleza misma.

Hoy los críticos dicen también que el país que más contribuyó a la formación de Hemingway fue Italia, donde asiste perplejo a las primeras matanzas de la gran guerra

De cualquier forma aparte de cuatro mujeres, tuvo tres casas: una en Nueva York, otra en Idaho cerca de las montañas Rocosas y otra en Cuba, llamada la «Finca Vigía» Escribió una docena de grandes libros y un 2 de Julio de 1961, en Ketchum, Idaho, se pegó un tiro. Su padre, al que detestaba, también se mató de la misma manera unos años antes. Aparte de escritor, fue periodista, boxeador y montero En Madrid algunas de sus borracheras todavía se recuerdan. Será siempre «Papá» Hemingway

(Servicios especiales de EFE)

MAS COMODO Y MAS BARATO RESULTA LA UTILIZACION DEL

BONO-BUS

en los autobuses urbanos. La Caja de Ahorros del Círculo Católico de Obreros se los facilita en cualquiera de sus Oficinas.

Nueva planta de transformación metalúrgica situada en SAN ESTEBAN DE GORMAZ (SORIA), perteneciente a gran grupo industrial español, precisa cubrir en la misma:

JEFE DE PRODUCCION

Será responsable del funcionamiento continuo de la planta en cuanto se refiere al proceso de fabricación, a la dirección y coordinación de los turnos de producción y equipo de mantenimiento. Los candidatos que se considerarán deberán contar con titulación superior o media en ingeniería industrial o de minas, muy deseablemente en la especialidad metalúrgica, y que cuenten con alguna experiencia en producción industrial, idealmente en procesos de fundición y con responsabilidades de mando. Ref.: 28/84.

JEFES DE TURNO

Asumirá la responsabilidad de la producción durante el período del turno correspondiente, bajo la dependencia del Jefe de Producción Se requiere formación a nivel de Ingeniero Técnico o Maestro Industrial, una experiencia mínima de un año en trabajos similares, incluyendo mando laboral. Ref.: 42/84.

La retribución a ofrecer dependerá del grado de profesionalidad aportado.

Las personas interesadas deben enviar historial, con teléfono de contacto, indicando en sobre y carta la referencia del puesto interesado, a:

TEST gabinete de psicología

P.º Habana, 17-3.º A
Telfs.: 2613785 y 28036 Madrid.
2629388 (Goya MNM-606, 607).

M.C.D. 2018

mico

inaron la apari-
ulo, cuya frecuen-
ciones altamente
ró el buen funcio-
reloj. Este adqui-
segundero: la hu-
ndió a apreciar
de tiempo tan pe-
relojeros se em-
vidir el correr del
artículas mucho

científicos soviéi-
ov y A. Prójorov
mericanos Charles
Gordon y Herbert
aron independien-
nos de los otros,
e oscilaciones de
a en los que ha-
s del péndulo las
gas. Básov y Pró-
on así el signifi-
trabajo para el
empo: «El genera-
puede servir de
to de frecuencia,
la máxima preci-
to, el reloj mole-
admirablemente:
del error posible
un segundo por
Pero una vez
nino de la preci-
ficos no pudieron
n paso adelante,
to por su propia
no por el impe-
lo de la radiotec-
nica, las comuni-
stronáutica o las
mecánicas. La
medir el tiempo
espoleó a los re-
lo XX. En el apa-
no hacían de pén-
éculas, sino los

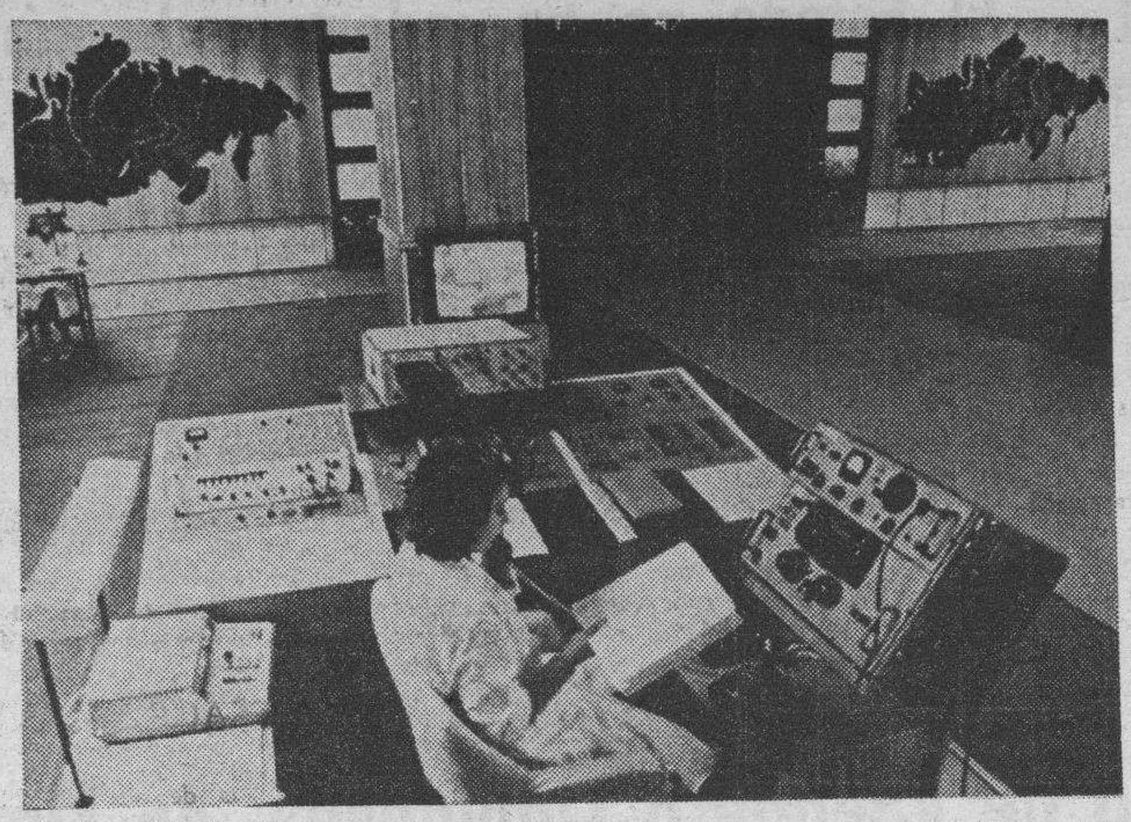

El Instituto Nacional de Mediciones Físico-Técnicas y de Radio. Sala de aparatos del Estandar Estatal del Tiempo y la Frecuencia.

átomos de hidrógeno. En 1962, el nuevo instrumento se utilizó ya ampliamente en las investigaciones científicas. Al cabo de cinco años, en 1967, apareció un patrón internacional de tiempo y frecuencia nuevo: el reloj de cesio.

El «cronómetro» atómico de la URSS mide el tiempo desde hace ya más de dos decenios. Su precisión es verdaderamente asombrosa: puede retrasarse o adelantarse cuatro millonésimas de segundo al año, como máximo; el error de un segundo tardaría en producirse medio millón de años. Son muchísimas las ramas de actividad práctica y científica en que el tiempo se calcula por partes minúsculas de segundo. En la URSS, divide en 11 husos horarios, se exige no sólo un patrón de tiempo superpreciso, sino también perfecto sistema de sincronización de los relojes separados por más de 10.000 kilómetros, ya que la precisión se pierde inevitablemtne cuando es transmitida a distancia. Esto obliga a esforzarse continuamente por hacer más exactas las medidas del tiempo. Por esto también la Unión Soviética es el país que despliega los esfuerzos más enérgicos para establecer un campo horario único sincronizado. El telégrafo y el teléfono, la radio, la televisión y los sistemas de comunicación cósmica enlazarán por medio de arterias de tiempo exacto el Centro de tiempo y frecuencia con todas las poblaciones del país. Y para que este sistema funcione con una precisión aún mayor, los científicos soviéticos han propuesto que le sirva de patrón un reloj nuevo: el oscilador cuántico óptico (láser). Si se lograra medir con la precisión de ese láser la distancia entre la Tierra y el Sol, el error no pasaría de 1,5 mm.

En el milenio siguiente, cuando el hombre rebase los límites de la Galaxia, se necesitarán relojes nuevos de principio. Es posible que, como estiman muchos científicos, les sirvan de base los pulsares, estrellas peregrinas que emiten ondas radioeléctricas con una estabilidad envidiable. Buscando la precisión, el hombre vuelve de nuevo su mirada al cielo, que en la época de la astronáutica trabaja cada vez más en beneficio de la Tierra. A.P.N. (Colpisa)

L PERTENECE AL YUPPIE

osexual) urb a n
y otra, la «pup-
(encinta) urban
Pero, norm a l-
ata le individuos
retada, a los que
esta para el sexo.
to es muchas ve-
sus señas de iden-

bjeto de plástico
u casa es el telé-
do Al casarse, el
un servicio de
Ana, del que usa
su comida diaria,
orciarse. Cuan d o
n regalo de boda,
de cera para es-
de azafrán. Tam-
lecidirse por pro-
licación al ordena-
compuesto en ex-
él, o sea, el equi-
e de la tradicio-
jida a mano.
es activos nun c a
ta, excepto en el
evo. Evitan en sus
s sitios a los que
s con sus padres.
Islas de las Anti-
o descubrir algu-
de alta montaña
icio de comedor el
helado condimen-
nela de la China.
do el cine de Woo-
creador favorito;
ha gustado «Casa-
los ventiladores de
observan en el lo-
phrey Bogart. De
scar de Hollywood,
lo de «Carros de
película con atle-
me énfasis en la
d y cuyos perso-
estuario elegante
bogada de 32 años
ditora, de 38, las
del Manual, s o n

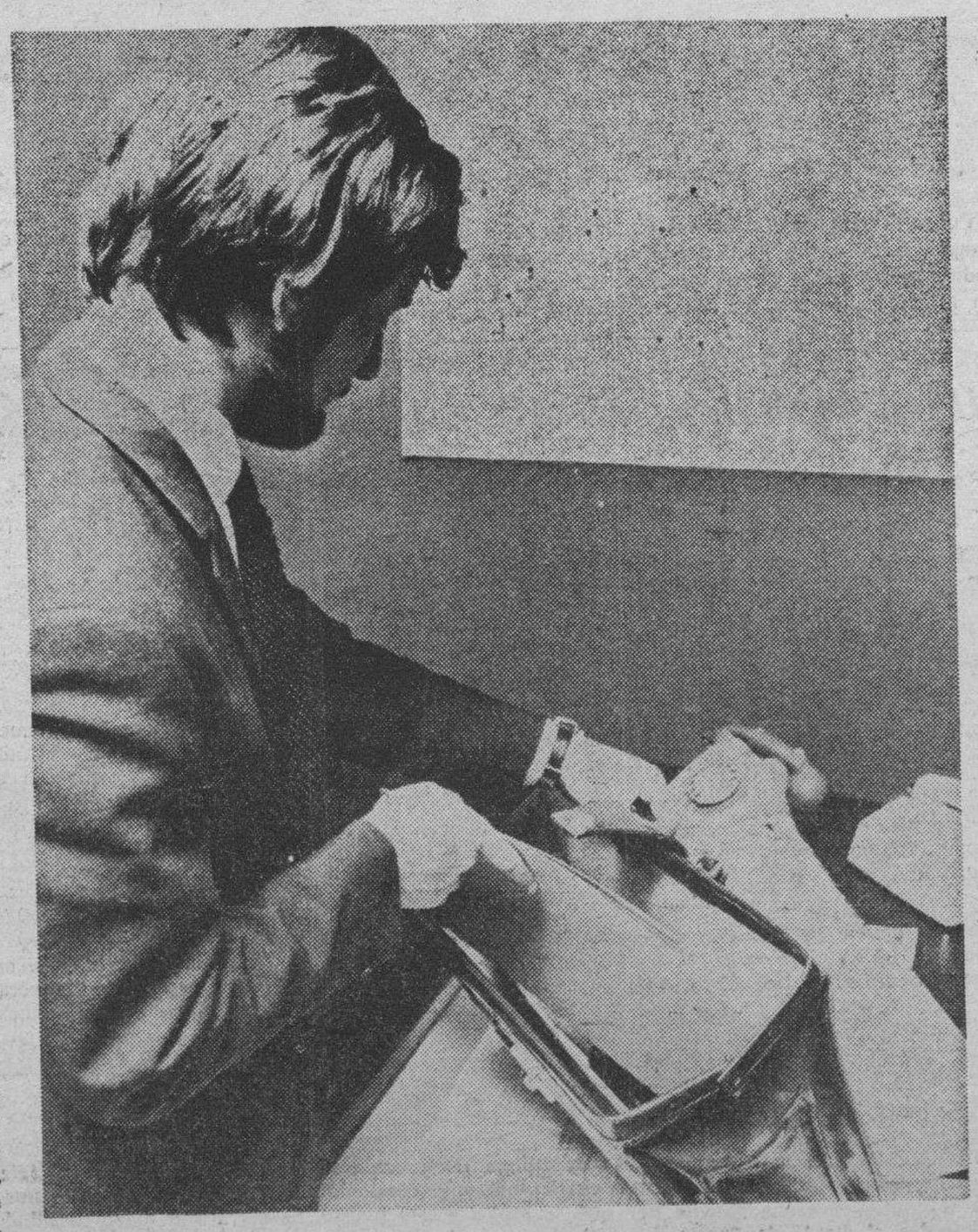

El Yuppie, el nuevo «novio» de América. — (Foto Efe)

ellas mismas auténticas yuppies. Han publicado un producto de alto consumo, de éxito asegurado. El lector medio de su libro no es otro que el personaje del que ellas han intentado el retrato robot. El mismo que, repetido en cientos de miles de individuos idénticos, forma en el sector más solvente del mercado. (Efe).

ROBERTO CARRERAS

EL DESAFIO DE LA COMPUTADORA

Por Arturo USLAR PIETRI

Un congreso de informática. Se me hizo la mesura de invitarme a hablar en sesión plenaria. La vasta sala de reuniones estaba colmada por más de un millar de participantes. Ante aquella muchedumbre de hombres y mujeres, la mayoría jóvenes, que representaban lo más avanzado de la inmensa transformación de la electrónica al servicio de la información, me sentía literalmente como un testigo del pasado proyectado bruscamente ante el porvenir más inimaginable. Tuve que aclarar, y era la más sincera identificación de mi caso, que no era más que un analfabeto en medio de la más rica biblioteca.

El inmenso y creciente mundo de la computación, de las memorias electrónicas, el depósito y recuperación de datos, del acceso instantáneo y posible a todo lo que el hombre ha llegado a saber, tiene que producir una sensación de asombro y de extrañeza en un hijo de las bibliotecas y la página impresa como yo.

Eran infinitas las curiosidades y las preguntas consecuentes que aquel espectáculo sugería. Literalmente ha comenzado un nuevo tiempo de la comunicación y el conocimiento, un nuevo lenguaje con todas sus inmensas implicaciones, un nuevo y casi ilimitado mecanismo de saber y poder. Aquellas innumerables pantallas de una silenciosa tempestad, aquella posibilidad de responder a todas las cuestiones, de hallar todos los datos, de alcanzar todo lo conocible, produce una sensación casi de vértigo. Y, acaso peligrosamente, de omnipotencia. El viaje diablo tentaba al hombre prometiéndole hacerlo como Dios. Mucho de esa antigua tentación fáustica está implícita en el ilimitado reino de la informática.

Sueña uno con aquella pequeña computadora, casi casera, que podría conectarnos instantáneamente con todo el tesoro del saber humano que hasta hoy estaba almacenado incompletamente en las grandes bibliotecas y archivos. Con un golpe de dedo o un contacto de la mano, todo lo escrito, todo lo guardado, todo lo sabido aparece instantáneamente. Es, quizás, más aún que la tentación con la que Mefistófeles compró el alma del Doctor Fausto.

En cierto modo, me parece a mí, es el último paso de aquella incomparable aventura que el ser humano inició cuando comenzó a hablar. Todavía la mayoría de nosotros no llega a darse cuenta del prodigio del lenguaje. Tener un nombre para cada cosa, un sonido simple que evoca con relativa eficacia cada cosa del universo. Desde luego que sabemos que el nombre no es la cosa, que cada nombre es apenas una metáfora que reduce lo nombrado a un solo aspecto, que cuando decimos agua estamos apenas aludiendo, de un modo suficiente y convencional a todo lo conocido y desconocido que encierra ese cuerpo líquido. Los filósofos se han preocupado de este desfalco irremediable, de esta falta de conexión válida entre el nombre y la cosa y del riesgo implícito de llegar a creer que la palabra es lo mismo que la cosa y no, apenas, una imagen convencional e imperfecta. Wittgestein llegó a expresar este desajuste funcional e insalvable, entre el nombre y la cosa, cuando, al considerar los límites del lenguaje, advirtió la dificultad fundamental de «explicar, en términos lingüísticos, un universo no lingüístico». De esa limitación fundamental no nos han permitido escapar todas las bibliotecas del Mundo, todos los escritores de genio, todos los grandes poetas. Sigue siendo un enigma casi indescifrable cada palabra que usaron Dante, Cervantes o Shakespeare.

Ese equívoco fundamental no va a desaparecer con la computadora. Tal vez, por el contrario, su posibilidad mayor depresión y de equivalencias lo haga resaltar más. Es un prodigioso instrumento, pero no es sino un instrumento. Lo importante es el hombre que lo usa y para qué lo usa. Le va a permitir al más ordinario de los mortales disponer de un tesoro de información universal con el que no pudo ni soñar ningún sabio del pasado, pero que podría quedarse en información sin sentido, externa y no comprendida. La computadora no va a reemplazar al hombre sino, precisamente, en aquello en que es reemplazable. En la tarea de acumular conocimientos y mantenerlos instantáneamente disponibles. Sólo el hombre que está ante la pantalla es quien le dará sentido, objeto y comprensión a esa comunicación milagrosa.

Podríamos pensar que un instrumento de semejante alcance y consecuencias, en un campo tan fundamental como el de la información, va a transformar la humanidad. Ningún instrumento por sí solo, ha transformado internamente al hombre. Sus grandes transformaciones morales e intelectuales han venido siempre de otras fuentes. Y esto no lo va a cambiar la computadora.

Tendríamos más bien que pensar en cuál es el hombre al que se le está ofreciendo este maravilloso instrumento. Si es el que hemos visto aparecer y reaparecer continuamente a lo largo de la historia, arrastrado por pasiones, codicias, odios, impulsos irracionales, fanatismos ciegos y ansias de dominación, podríamos estar aumetnando la carga de males para el futuro.

Al hombre que hizo la computadora, y que ya antes había hecho el lenguaje, habrá que pedirle que haga algo también por sí mismo. Algo por ser mejor, más inteligente y más razonable.

M.C.D. 2018

EL PRECIO DE LA TRANSPARENCIA OCCIDENTAL

Por Carlos Barrera DEL BARRIO

La explosión, conocida estos días por los medios de comunicación y sucedida en el pasado mes de Mayo, de la base naval de almacenamiento de misiles rusa, que produjo unos doscientos muertos, realmente da mucho que pensar. Pienso inmediatamente en la repercusión, a nivel mundial, que este hecho habría tenido de producirse no en un país de régimen comunista sino en territorio occidental: titulares sensacionalistas en los periódicos, grandes manifestaciones de grupos ecologistas y pacifistas, toda una campaña de opinión pública se volcaría pidiendo mayor seguridad cuando no la desaparición de bases de ese tipo. Y sin embargo, ¿qué ha ocurrido? La noticia ha salido publicada como una más dentro del apartado de sucesos o de internacional, sin ningún relieve. A lo sumo ha entrado dentro de la categoría anecdótica, no tanto por el trágico suceso en sí (que en su crudeza poco tiene de anécdota) sino por la manera cómica como nos ha llegado: con dos meses de retraso. Las otras veces masivos grupos ecologistas y pacifistas no han movido un dedo y —¡ qué raro! huele a chamusquina— no han protestado de esa forma airada y ruidosa con que suelen tenernos acostumbrados ante hechos como la construcción de centrales nucelares, de arsenales atómicos o de armamento bélico. En la raíz de todo este contrapunto, ciertamente curioso y evidente a todas luces, se halla un fenómeno que Alexander Solzhenitsyn supo reflejar y exponer de forma muy acertada: el mundo oriental, comunista es totalmente opaco: desde occidente nada se ve apenas, y por ello pasa todo mucho más desapercibido. Toda la información es monopolio absoluto del Estado. Por el contrari, el mundo occidental y libre, precisamente por esa libertad en la circulación de ideas e informaciones, y en la investigación de los sucesos, es como un cristal trasparente tras del cual nada puede ocultarse. Cualquier hecho que acontezca en Occidente puede tener una repercusión y alcance internacionales en cuestión de horas. Oriente está así al tanto de hasta la más pequeña menudencia occidental mientras que en Occidente el conocimiento del mundo comunista es mínimo.

De este modo se hace necesario para una veraz y más objetiva valoración de las características de los dos bandos, realizar una crítica que parta, como de un principio básico, de la desigualdad de datos y de información que se reciben de unos y de otros. Mucho se ha criticado —hasta convertirse casi en tópico— el consumismo, el aburguesamiento, la crisis de valores que afecta al mundo occidental hoy en día. Y esto es innegable pues entra por los ojos. Pero, ¿y el mundo comunista, qué? Su realidad es incluso más triste. Ese carácter opaco que antes comentábamos llega en ocasiones, como en efecto así ha sucedido, a que noticias de tal envergadura como la muerte de Pablo VI en 1978 sólo se conocieran muchos meses después de ocurridas. La información, esa nueva materia prima de la sociedad postindustrial de la que tanto se habla y escribe, y que debe ser patrimonio común y universal de todos los humanos, se convierte allí en baluarte y salvaguarda del poder dictatorial. No ocurren normalmente, en esos países, hechos destacables o sobresalientes que reflejen esta triste realidad (de tal modo que pasa desapercibida). Es peor: eso mismo se convierte en el pan nuestro de cada día, que sume a esas sociedades en una rutina de vida indescriptible, con una falta casi total de ideales (¿para qué tenerlos?). Pero, claro, esto no es noticia, y la opinión pública no se suele detener en ello. Sin embargo los excesos de la sociedad occidental son carne de cañón constante y motivo de críticas continuas.

En conclusión, se está cometiendo una grave injusticia contra Occidente. Cierto es que no se trata de la maravilla de las maravillas, al contrario camina por unos derroteros peligrosos que están minando paulatinamente sus pilares. Lo que sí hay que afirmar es que el bloque comunsta está actuando de forma más sagaz, ocultando sus innumerables defectos y haciendo resaltar, en cambio, los del mundo occidental. Y esto lo realiza, en muchas ocasiones, no con medios directos de presión o propaganda, sino precisamente a través de los mismos órganos de opinión occidentales, lo cual resulta mucho más fácil y económico, sin duda. La opinión pública se ha habituado a esta forma de funcionar de manera inconsciente, y habría que poner remedio a esta situación.

El Estado no ha indemnizado aún a los accionistas de «Rumasa»

Madrid (Europa Press). El Estado no ha pagado aún ninguna indemnización a accionistas de las empresas de «Rumasa» expropiadas el 23 de Febrero de 1983, debido a que aún está en curso el procedimiento legal para la determinación de tales indemnizaciones, según información facilitada por el Gobierno al diputado Emilio Durán.

El Gobierno señala que todas las asambleas de constitución de las comunidades de accionistas fueron convocadas y celebradas en fechas indicadas en una relación que acompaña a la contestación. Sólo se dejaron de convocar asambleas en siete sociedades que, pese a estar incluidas en el anexo de la Ley de Expropiación de «Rumasa», lo fueron indebidamente por haber sido disueltas o cesado en su actividad antes de la expropiación.

Una vez celebradas las asambleas y determinados los accionistas que habían ejercitado su derecho de exclusión y establecida la relación jurídica procedimental, se fueron declarando abiertas las fases de justiprecio de las diversas sociedades. «En la actualidad —indica la respuetsa del Gobierno— están corriendo los plazos que la ley establece para formular las correspondientes hojas de aprecio».

«En consecuencia —añade—, al no haber finalizado estos plazos, no se ha podido determinar si hay o no acuerdo entre Adminitsración y expropiados sobre el justiprecio de las acciones».

Atentado de «Sendero Luminoso», en Lima

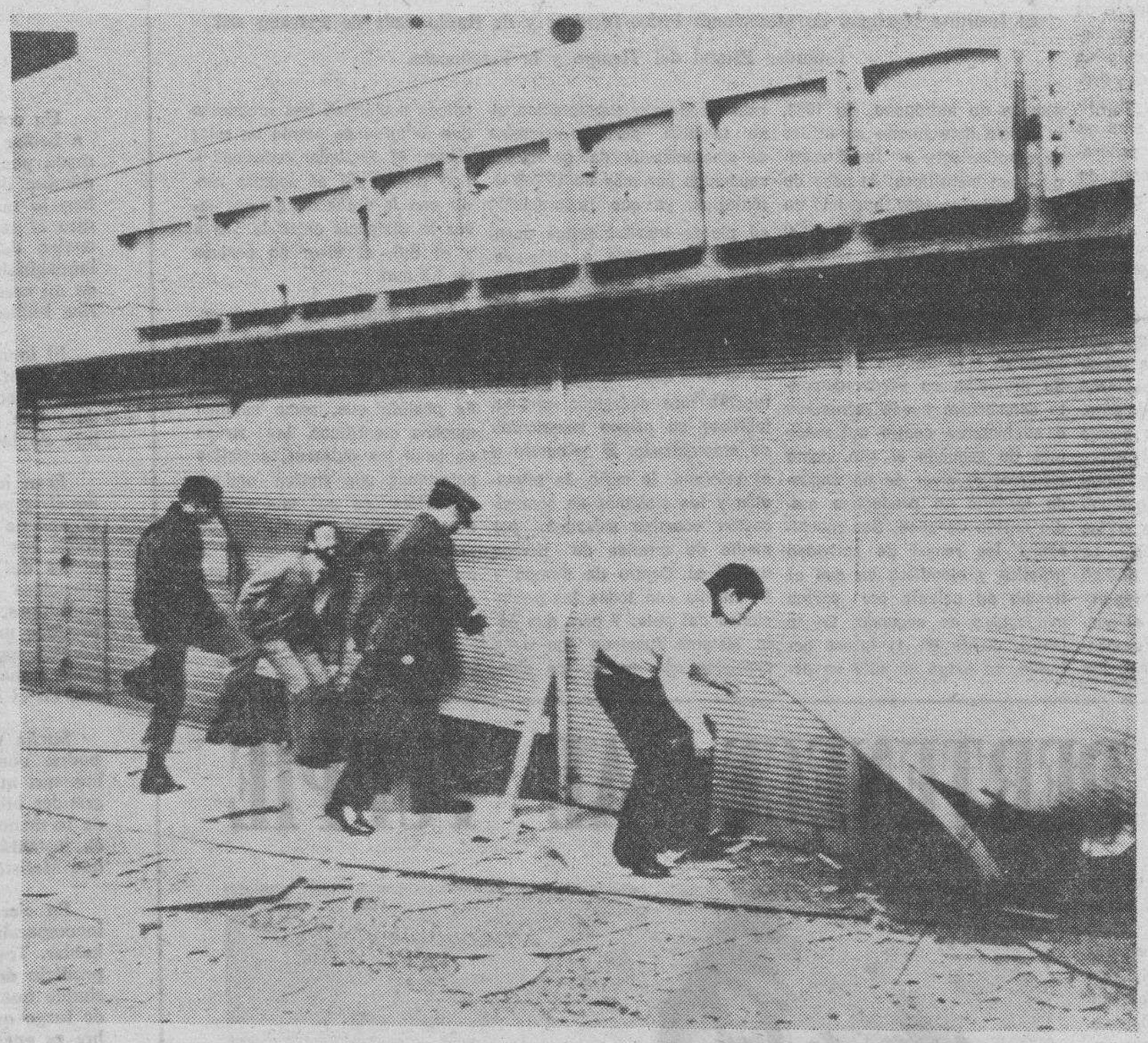

Lima (Perú). — Policía y empleados de «Aeroflot» intentan entrar en las oficinas de las líneas soviéticas en Lima, que fueron seriamente dañadas por las bombas colocadas por el «Sendero Luminoso» (guerrilla maoista peruana). Un guardia privado resultó herido en el atentado, ocurrido momentos después de que la guerrilla pusiera bombas en los cables de alta tensión, dejando sin luz a la ciudad. — (Telefoto EFE-AP).

Según González Estéfani

LA CLASE MEDIA ESPAÑOLA ESTA SIENDO VICTIMA DE LA ACCION DEL GOBIERNO

Alicante (Europa Press). — La clase media española «está siendo víctima de la acción del Gobierno», según declaró esta mañana en Alicante Javier González Estéfani, diputado del Grupo Popular en el congreso y secretario general del PDP, en el acto de clausura del consejo de clases medias de España.

Estéfani dijo: «La capacidad adquisitiva de los salarios de la gran mayoría de los españoles está siendo mordida por el Gobierno socialista, que ha incurrido en un puro monetarismo».

González Estéfani, que fue presidente de la Confederación Empresarial de la Pequeña y Mediana Empresa (CEPYME) declaró que las empresas se están parando y que en siete años han desaparecido doscientas cincuenta mil, de las que cien mil eran de empresarios autónomos. «Hay optimistas —añadió— que piensan que por que se mantenga el nivel de endeudamiento, o aumenten las divisas, ya estamos tranquilos. Naturalmente, cuando la peseta se devalúa, se exporta más, pero no se toman medidas para que las empresas sean competitivas, por lo que nos falta cierto nivel de coherencia».

LOS DOMINGOS SEMANAL ANTENA
SUPLEMENTO SEMANAL DE DIARIO DE BURGOS

IMPORTANTE ENTIDAD FINANCIERA

NECESITA

Para su expansión en Burgos

DIRECTOR OFICINA

Se requiere:

—Perfil fundamentalmente comercial.
—Experiencia mínima de 5 años, preferiblemente en Bancos, Cajas de Ahorros u otras entidades financieras.
—Buena capacidad de relación.
—Amplio conocimiento de la zona, tanto a nivel de particulares como de empresas.
—Preferible, Titulación.

Se ofrece:

—Puesto de máximo interés profesional, con amplia responsabilidad.
—Integración y apoyo de grupo financiero, líder en el mercado.
—Residencia en Burgos.
—Remuneración de 2,5 a 3 millones de pesetas brutas anuales, acordes con la responsabilidad del trabajo.

JEFE ADMINISTRATIVO

Se requiere:

—Conocimientos administrativos y contables, demostrables, para llevar la oficina y también aptitudes comerciales para la planificación y captación de negocio.

—Conocimiento de la zona de actuación.

—Preferible, Titulación.

Se ofrece:

—Trabajo de interés, con amplias posibilidades, en grupo financiero, líder en el mercado. Remuneración de 1,5 a 2 millones de pesetas brutas anuales.

INTERESADOS: Escribir al Apartado 1.731 de Bilbao (Referencia EF/Director Oficina o EF/Jefe Administrativo), acompañando fotografía reciente, curriculum muy detallado y carta (a ser posible manuscrita), en la que se explique razonadamente por qué se aspira a este puesto. Se cerrará el plazo de admisión de estas solicitudes, el día 15 de Agosto. El texto de este anuncio es conocido por todos los empleados de esta entidad financiera.

Se garantiza absoluta confidencialidad. Se contestarán todas las solicitudes.

(INEM. BI-2/22.165)

M.C.D. 2018

REAGAN Y MONDALE PREPARAN YA SU CAMPAÑA ELECTORAL

Washington (Efe). — Con la clausura de la convención demócrata y la apertura oficial de la campaña para las elecciones presidenciales del 6 de Noviembre, Reagan y Mondale han empezado a afinar sus respectivas estrategias.

Reagan, que tiene hoy por hoy excelentes posibilidades de obtener un segundo mandato, ya ha pasado al contraataque, y rompió el silencio que mantuvo tras los duros ataques de que fue objeto durante la convención demócrata de San Francisco, celebrada esta semana en la ciudad californiana.

Por medio de sus portavoces, Reagan dijo que no reduciría el déficit del presupuesto a expensas del contribuyente estadounidense medio, y que quiere seguir recortando los impuestos.

Mondale, en su discurso de aceptación de la candidatura demócrata a la presidencia el jueves, reconoció que tendría aumentar los impuestos para recortar ese enorme déficit de Reagan, y acusó a su contrincante de tener un «plan secreto» de incrementos fiscales.

Para contrarrestar el argumento de Mondale, que quiere presentarse como el «candidato del futuro» empujado por un «nuevo realismo», Reagan dijo hoy que los demócratas tienen una visión «estrecha», fruto de una «ceguera hacia la aventura que la tecnología sigue ofreciéndonos».

Aunque se refería a las posibilidades de comercialización del espacio, sus ataques contra Mondale —al que no nombró en su habitual discurso radiofónico de los sábados— tenían un marco más amplio.

Reagan, que descansa en Camp David este fin de semana, comenzará la campaña el martes con una conferencia de Prensa, y el miércoles la continuará con una gira por tres importantes estados: Texas, Georgia y New Jersey.

Mondale, que esta pescando en su estado de Minnesota, empezará su lucha por la presidencia con una gira por los estados del Sur.

Secuestró un avión para pedir un visado de entrada en su país

Beirut (Efe). — Los atentados registrados anoche en Beirut suscitaron hoy una seria preocupación sobre el problema de la seguridad en la capital libanesa, que había empezado a resolverse el pasado 4 de Julio.

Una granada anti-carro de fabricación estadounidense fue lanzada anoche a poco más de 100 metros de la Embajada de la Unión Soviética. También en la noche del viernes al sábado se registraban dos explosiones provocadas por TNT en sendos edificios del sector occidental de Beirut, de mayoría musulmana.

A los atentados se sumó hoy el conflicto creado en el recientemente reabierto aeropuerto internacional de Beirut por un avión de la compañía aérea libanesa «Moddle East Airwayss», que fue secuestrado por un chiíta del Sur de Líbano cuando realizaba el trayecto Abu Dabi-Beirut.

Tras la negativa de varios aeropuertos de Oriente Medio a acoger el avión secuestrado, en el aeropuerto de Beirut se iniciaron las negociaciones con el pirata aéreo, identificado como Aatef Zein.

Las negociaciones dieron fruto y el secuestrador liberó a todos los pasajeros del avión y se entregó sin violencia a la Policía libanesa, a quien Zein confesó que el objeto de su secuestro era lograr un nuevo visado de entrada para volver a los Emiratos Arabes Unidos.

Un grupo desconocido denominado más o menos «La espada cortante» se responsabilizó hoy del atentado contra la Embajada soviética en Beirut y acusó a Moscú de injerencia en los asuntos internos de Líbano.

Los observadores no descartaban una posible relación entre el atentado y la visita que durante una semana efectuó en Moscú el ministro de Justicia y líder del movimiento chiíta Amal, Nabib Berri.

Teniendo en cuenta que Amal es la milicia más importante del sector Oeste de Beirut, los observadores consideraron que los autores del atentado querían poner claramente en dificultades a Berri en sus dos funciones, como ministro y como líder de Amal.

Hoy termina la campaña electoral en Israel

Jerusalén (Efe). — Con su insistencia en la necesidad de un Gobierno de unidad nacional, la coalición «Likud», en el poder desde hace siete años, demuestra que no tiene demasiada confianza en poder derrotar al laborismo en las elecciones del próximo lunes.

Pero antes del cierre de la campaña electoral, mañana a las siete de la tarde, el «Likud», que encabeza el primer ministro Isaac Shamar, puede aparecer con una bomba de última hora: la puesta en escena del carismático Menajem Beguin, de nuevo, aunque ahora desde la sombra, «eje» de la política israelí. Desde que anunció su intención de dimitir, hace casi un año, el viejo luchador por la independencia de Israel, cuya cabeza fue puesta precio por los británicos, no quiso nunca aparecer en público.

Esta semana se negó a dar las gracias a unos niños que le habían preparado un homenaje en la puerta de su apartamento del barrio de «Lafe Nof» de Jerusalón.

La cuestión que apuntaban ahora algunos analistas era si la aparición del, al parecer, decrépito Beguin podía servir para enardecer de nuevo a las masas de la derecha, que en Israel coincide mayoritariamente con los sectores más humildes de la población.

O, por el contrario, será un «boomerang» que se vuelva contra el «Likud», además de «abrirse la veda» contra el hombre que, entre otros errores, aprobó la invasión de Líbano hace ya más de 25 meses.

Las últimas encuestas seguían dando el triunfo al laborismo de Simón Peres (unos 48-49 escaños), aunque en los últimos días el «Likud» (37-38 escaños) acortó distancias.

Sin embargo, todavía había casi un diez por ciento de indecisos.

Una vez más, la clave de la formación de Gobierno la tendrán los partidos pequeños, debido fundamentalmente al sistema electoral israelí de listas únicas nacionales y reparto de escaños por el sistema proporcional puro, sin correctivos que primen a los mayoritarios.

LA MEDICO ELIZENDA PORTABELLA ENTERRADA EN HONDURAS

Tegucigalpa (Efe). — El cadáver de la médico española Elizenda Portabella, muerta en un enfrentamiento del Ejército de Honduras con un grupo subversivo el pasado dos de Junio, fue exhumado y luego sepultado en un cementerio de San Marcos de Ocotepeque, Occidente de Honduras. La exhumación y posterior sepultura se realizó el jueves pasado en presencia del embajador de España en Tegucigalpa, quien declaró que «se trata de un acto meramente familiar. Los parientes de Elizenda en España dijeron que eran muy pobres para repatriar el cadáver o venir hasta Honduras en su busca y pidieron a la Embajada realizara los trámites para que el mismo fuese sepultado en un cementerio legal».

XV ANIVERSARIO DE LA LLEGADA DEL HOMBRE A LA LUNA

Washington. — El presidente Reagan entrega una placa conmemorativa y una bandera americana a Neil Armstrong, que junto con su tripulación pisó la Luna por primera vez el 21 de Julio de 1969. Reagan, en el 15 aniversario de la llegada del hombre a la Luna, anunció una serie de medidas, de cara al uso comercial del espacio.
(Telefoto EFE-UPI)

AMPLIA AMNISTIA EN POLONIA

(Viene de primera página)

neficiará a los 11 presos políticos más importantes del país —los 4 del KOR y los 7 dirigentes de la Comisión nacional de «Solidaridad» acusados de conspirar contra el Estado— se les suprimirá la medida de gracia y serán condenados todos aquéllos que continúen con sus actividades de oposición.

Fuentes próximas al episcopado polaco, que ha bregado incansablemente por el fin de las represalias políticas contra los seguidores de «Solidaridad», dijeron que la Iglesia católica «saludaba» la amnistía como un paso «muy positivo» y desearía que éste fuese un avance «importante» hacia la «tranquilización del país» y el comienzo de un «auténtico diálogo social».

La ley de amnistía también indultará a 35.000 presos comunes por delitos menores, pero no comprenderá a las personas acusadas de traición a la patria, espionaje o sabotaje, como tampoco a los delitos de sangre.

Los analistas políticos señalan que la amnistía tiende también a persuadir a los Estados Unidos, promotor de las sanciones económicas occidentales contra Polonia, a que ponga fin a ellas.

La promulgación de la amnistía ha sido hecha durante las celebraciones del 40 aniversario de la creación de la Polonia socialista, que se cumple mañana, y con la presencia en Varsovia de delegaciones de los países del Pacto de Varsovia.

El primer ministro soviético, Nikolai Tijonov, resaltó hoy en la sesión extraordinaria del Parlamento que el «camino recorrido por Polonia en los últimos años no ha sido fácil; los imperialistas más de una vez intentaron minar las bases del socialismo en vuestro país, impedir su desarrollo y hacerlo retroceder».

El primer ministro soviético reiteró que las relaciones polaco-soviéticas, «basadas en las ideas marxistas-leninistas, en la comunidad de intereses y objetivos políticos y en el respeto mutuo de la soberanía», han «resistido todas las pruebas y continúan desarrollándose favorablemente hoy día».

La sanción de la amnistía hizo reaccionar rápidamente a la Administración Reagan que expresó su «satisfacción» por el «paso positivo» que supone, pero el Gobierno norteamericano, cautamente, dijo que «estudiará» previamente la ley antes de tomar una decisión sobre el levantamiento de las sanciones económicas.

AQUI SERA INSTALADO EL MUSEO PICASSO

París. — Fachada del hotel «Sale», de París, donde será instalado el futuro Museo Picasso con que contará la capital francesa. El museo está situado en el barrio de Marais. — (Telefoto EFE-UPI).

M.C.D. 2018

LOCAL Y PROVINCIAL

MORTAL ATROPELLO EN LA CALLE MARTIN COBOS

Un incendio causa daños de importancia en el Mercado que se construye en el «G-9»

Alrededor de las diez de la mañana de ayer, en la calle Martín Cobos, en el puente sobre la vía férrea, el camión BU-9395-G, conducido por Juan Manuel Ruera Moreno, de 36 años, atropelló al peatón Jesús García Herrero, de 52 años, con domicilio en nuestra capital, Plaza de Vega, número 5.

Resultó herido gravísimo y fue trasladado en una ambulancia a la Cruz Roja y posteriormente al Hospital de la Seguridad Social, donde dejó de existir.

La Policía Municipal practicó las diligencias correspondietnes.

IMPORTANTES DAÑOS EN EL MERCADO DE ABASTOS DEL G-9

Sobre las doce del mediodía, en las obras del Mercado de Abastos que construye el Ayuntamiento en el polígono G-9, se declaró un incendio, al quemarse diversos materiales de construcción y aislamiento, concretamente polispán. Gran cantidad de humo alarmó al vecindario e hizo difícil el acceso de los bomberos que tuvieron que actuar con equipos autónomos y extractores de humo.

Más que el fuego, el humo ha causado daños de importancia en el interior del Mercado, concretamente en la instalación eléctrica Durante dos horas trabajaron los bomberos en la extinción del incendio. Las causas del fuego se desconocen.

Posteriormente, a las tres y media, los bomberos acudieron al número 1 de la avenida del Cid, donde se prendió el hollín de una chimenea. No tuvo consecuencias.

INTERNACIONAL

EL «FBI» BUSCA A LA MUJER MILLONARIA QUE FUE SECUESTRADA

Washington (Efe). — Más de un centenar de agentes federales proseguían hoy por todo el área metropolitana de Washington, intensos rastreos para encontrar a la esposa de un multimillonario mejicano, secuestrada el pasado jueves.

Edith Rosnkranz, de 60 años, natural de Ciudad de Méjico, fue secuestrada por un joven negro poco antes de la medianoche del jueves, cuando se encontraba en el aparcamiento subterráneo del hotel Sheraton, acompañada de una amiga.

La Policía, que describió al secuestrador como un hombre negro con espeso bigote, de alrededor de un metro setenta centmetros y unos 60 kilos, dijo que éste dejó marchar a la acompañante de la víctima.

La secuestrada es esposa de George Rosnkranz, fundador de un imperio farmacéutico conocido por sus descubrimientos e investigaciones acerca de la píldora anticonceptiva.

George Rosnkranz fue fundador de la empresa «Sintex», en 1944, pero en 1981 se retiró de la actividad profesional, aunque siguió perteneciendo al Consejo directivo de la firma. La Compañía que tiene su sede social en Palo Alto (California), se calcula que tiene unos beneficios anuales de cerca de 800 millones de dólares.

NACIONAL

GUARDIA CIVIL MUERTO, ARROLLADO POR UN CAMION FRANCES, EN PALENCIA

Los joyeros, contra el decreto de medidas de seguridad

Quintana del Puente (Palencia) (Efe). — El guardia civil auxiliar Francisco Escaño Arce, de 20 años, resultó muerto hoy al ser alcanzado por un camión articulado francés en la carretera Burgos-Portugal, a su paso por la localidad palentina de Quintana del Puente.

En el accidente resultaron heridos de gravedad los guardias civiles de Tráfico Angel Martín Vara e Isidoro Díez Sangrador, ambos de 42 años, que acompañaban en el servicio al fallecido.

El camión, tras arrollar a Angel Martín Vara, colisionó con el «Land Rover» de la Guardia Civil, en el que se encontraban Isidoro Díez Sangrador y Francisco Escaño Arce.

Escaño Arce, que se encontraba realizando el servicio militar en la Guardia Civil de Tráfico fue trasladado inmediatamente al hospital «Lorenzo Ramírez», de Palencia, del Instituto Nacional de la Salud (INSALUD), donde falleció tras varias horas de intervención médica.

El cuerpo sin vida del agente fallecido, que pertenecía al Subsector de Tráfico de la Comandancia de Palencia, ha sido trasladado a Valladolid, su ciudad de residencia, donde será enterrado.

LOS JOYEROS ESPAÑOLES PODRIAN RECURRIR CONTRA EL DECRETO DE MEDIDAS DE SEGURIDAD

Bilbao (Efe). — La Asociación Nacional de Joyeros, Plateros y Relojeros analizará próximamente en Madrid la posibilidad de recurrir contra un decreto sobre medidas de seguridad, según ha manifestado a «Efe» un portavoz de la Federación Vasca de Joyeros.

El decreto, que afecta a establecimientos y entidades públicas y privadas, fue publicado en el Boletín Oficial del Estado el pasado 4 de Julio.

Emilio Molina, portavoz de la Federación Vasca de Joyeros, dijo que el decreto «modifica sustancialmente» la forma habitual de fabricación y venta del mayorista, y «pone de manifiesto el poco conocimiento de la actividad joyera por parte de las personas que lo han elaborado».

Según señaló, en el artículo 32 del citado decreto, se establece que la venta entre el mayorista y el detallista se hará por medio de reproducciones de joyas, «cuando —afirmó— es imposible imitar su valor artístico y el material con que están compuestas».

«Nos parece sorprendente —añadió— que el transporte de muestrarios de joyas que superen el millón de pesetas deba hacerse, según el decreto, con guardas jurados». Antes de la promulgación de estas medidas —concretó—, el mayorista estaba protegido más racionalmente».

«Lo único que se logra con esta medida —aseguró Emilio Molina— es tal limitación que hará inviable la actividad económica, porque todos los joyeros no pueden afrontar los costes que acarrea».

UN SOLDADO, MUERTO EN ACCIDENTE

Zaragoza (Logos). — Un soldado muerto y otros cuatro, heridos, es el resultado de un accidente de tráfico que tuvo lugar en la tarde de ayer, cerca de la localidad zaragozana de Villafranca de Ebro, al salir de la calzada el coche en que viajaban.

A última hora de la tarde de ayer, el automóvil que ocupaban los soldados Javier Raquet Lotet, Juan Campos Sánchez, Jaime Balrey, José Luis Pérez Barrero y Miguel Antonio García Barrio, todos ellos pertenecientes a la Agrupación Mixta de Ingenieros número 6, de Vitoria, se salió de la calzada en la autopista A-2, dando varias vueltas de campana, cuando se dirigían a Barcelona para disfrutar de unos días de permiso.

Como consecuencia del accidente, falleció el soldado Javier Baquet Lotet. Los otros cuatro fueron trasladados a centros sanitarios de Zaragoza, donde evolucionan favorablemente de sus heridas que, salvo el soldado Miguel Angel García Barrio, internado en la Unidad de Cuidados Intensivos de Zaragoza, por sufrir traumatismo cráneo encefálico y abdominal, siendo su estado grave, son de escasa importancia, salvo complicaciones.

Se da la circunstancia de que el helicóptero de la Diputación Provincial y del Ayuntamiento de Zaragoza, no pudo evacuarlos porque, por la mañana, sufrió un accidente al caer a tierra, cuando despegaba en Sos del Rey Católico, al rozar unos cables del tendido eléctrico. Sus ocupantes, el primer teniente de alcalde de Sos, un ingeniero de mantenimiento y el piloto no sufrieron heridas.

OTRO ACCIDENTE, CON DOS MUERTOS

Barcelona (Europa Press). — Dos muertos es el resultado de un accidente ocurrido esta tarde, a las 16,00 horas, en el kilómetro 309 de la carretera nacional de Valencia a Barcelona, en el término municipal de Subirat (Barcelona), según informó la Guardia Civil de Tráfico.

La causa del accidente ha sido, al parecer, la salida del automóvil, matrícula B-7931-G, de la calzada, colisionando contra una alcantarilla.

Las personas muertas son Félix Alvarez Antón, de 41 años, ingresado en estado gravísimo en el Hospital de Villafranca del Penedés, donde falleció, y Felisa Victoria Izquierdo Higuero, de 36 años, que murió en el acto.

DETENIDA UNA BANDA DEDICADA AL ROBO DE «VIDEO-CASSETTES»

Málaga (Europa Press). — La Policía de Málaga, en colaboración con la de Bilbao, ha detenido a tres personas que se dedicaban a robar «video-cassettes» en establecimientos de venta de estos productos. Ha sido también detenido el industrial malagueño I. M. G., de 32 años, propietario de un video-club y presunto receptor de la mercancía robada.

Los detenidos responden a las iniciales E.A.E., de 25 años; R.A.E., de 22, y J.S.M., de 36 años. Estos individuos llevaban a cabo sus robos mediante el procedimiento del «butrón». Es decir, solían agujerear un tabique de una casa contigua para penetrar en el establecimiento.

La Policía cree que el valor de la mercancía sustraída se eleva a unos trece millones de pesetas. Habían llevado a cabo robos en Benalmádena, Marbella, Durango, Laredo y Zumárraga.

SE ENTREGA A LA POLICIA, PORQUE EN LA CARCEL SE VIVE MEJOR

Astorga (León) (Efe). — José Vicente García de la Fuente, alias «Chachines», se entregó hoy a la Policía Municipal de Astorga porque piensa que en la cárcel se vive mejor, informaron fuentes de las fuerzas del orden.

Para conseguir su objetivo «Chachines» destrozó las lunas de los escaparates de nueve establecimientos de la plaza de Santocildes, de Astorga, causando daños materiales por importe de 130.000 pesetas.

Posteriormente, se entregó a los agentes de la Policía Municipal cuando se encontraba en un bar, confesando su propósito.

García de la Fuente se encerró en 1981 en una casa de su propiedad en la misma plaza donde ahora cometió estos destrozos y amenazó con prender fuego al inmueble si entraban a sacarle.

ESTAFADORES DETENIDOS

Madrid (Colpisa). — C. C. Q. de 43 años y P. F. A. R., de 35, ambos madrileños, han sido detenidos por inspectores de la Brigada de Policía Judicial de Madrid como presuntos autores de 43 estafas y falsificaciones con un montante total de más de 103 millones de pesetas.

Dicha pareja es la responsable de una organización que se dedicaba a perpetrar estafas a empresas de diferentes ramos y provincias a través de entidades bancarias.

A veces lo realizaban por transferencias; en otras ocasiones por cobro de talones supuestamente reales previa falsificación de las firmas de los apoderados o responsables de las casas comerciales que con aquellos Bancos comerciaban.

para darse a conocer, tiene que exponer

ANTONIO LOPEZ

FERIA DE SALAMANCA

1ª Feria Monográfica Agropecuaria de Castilla y León

~Salamanca 8-16 Septiembre~

UNIVERSAL

ARANDA DE DUERO

EMPLAZAMIENTO PROVISIONAL PARA EL MERCADO DE LOS SABADOS

Donación de un televisor en color por la Caja de Ahorros Municipal al Club de Jubilados

Aranda de Duero (De nuestra corresponsal en funciones, AMPARO MENCIA).

Debido a la celebración de la primera Feria del Libro de Aranda de Duero, cuyas casetas se encuentran instaladas en la Plaza Mayor, el tradicional mercado de los sábados ha cambiado de emplazamiento. Ha sido éste el segundo sábado que el mercado se ha instalado en la llamada Plaza del Santo Cristo. En otras ocasiones ya se había celebrado en este mismo lugar y debido a otros motivos.

Distintas plazas de nuestra ciudad han servido de marco para esta antiquísima tradición, como la Plaza del Rollo o la de los Tercios, detrás de la iglesia de Santa María.

El próximo sábado volverá a celebrarse en la Plaza Mayor, aunque la experiencia de Santo Cristo ha resultado muy grata para vendedores y clientes. Pero tendrá que ser de nuevo la Plaza Mayor la que acoja a los puestos y tenderetes, ya que el sábado es el día en que la plaza del Santo Cristo sirve de estacionamiento de vehículos.

Aspecto del emplazamiento ocasional del mercadillo en su apartado de calzado y vestido. (Foto Florentino Lara)

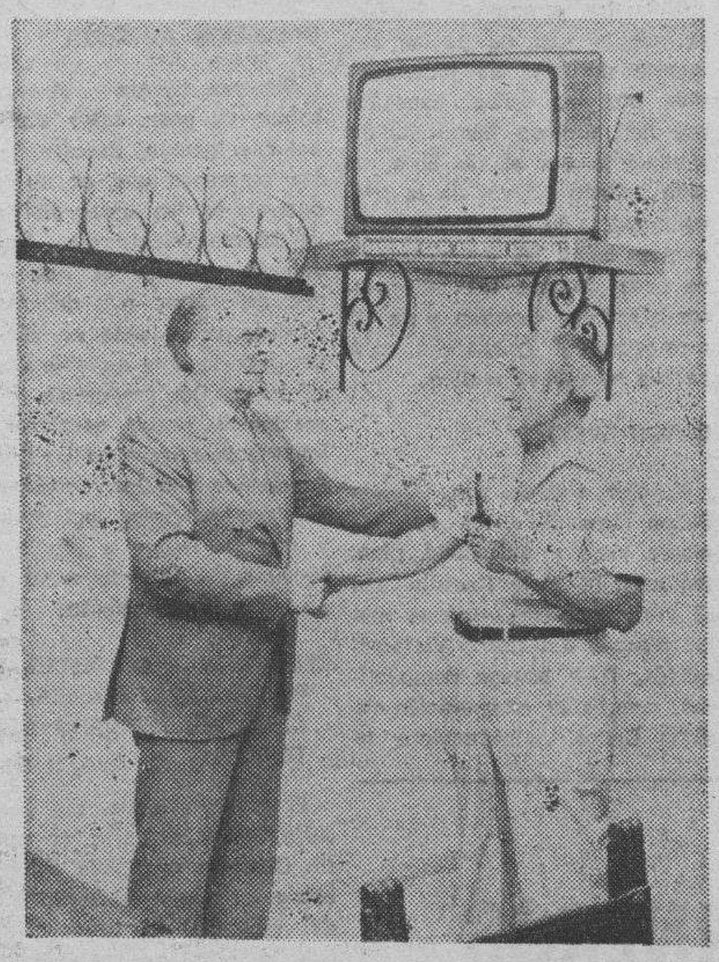

Don Félix Ribera entrega un televisor en color al Club de Jubilados del Barrio de Santa Catalina, en la persona de don Felipe Perdiguero, presidente del citado Club. (Foto F. Lara).

NOTA DE «USO» SOBRE LA JORNADA DE 40 HORAS EN TEXTIL

Ante las continuadas consultas que a USO se le vienen haciendo sobre la aplicación de la jornada de 40 horas en el textil y el tiempo de bocadillo, y aunque ya existe una respuesta en el convenio recientemente firmado, la F. Textil USO pasa a exponer la situación legal del tema.

El 23 de Enero de 1984, la Magistratura de Trabajo núm. 1 de Madrid dictó sentencia sobre el conflicto colectivo planteado por las Centrales sindicales y falló que «la jornada de trabajo, tanto continuada como partida, había de acomodarse a la duración de 40 horas semanales».

Esta segunda sentencia no resolvía el tema del bocadillo. Planteado recurso contra la anterior sentencia, el Tribunal Central de Trabajo, con fecha 29 de Mayo de 1984, falló que el tiempo de descanso en las jornadas continuadas ha de considerarse «un cuarto de hora de descanso que tendrá el carácter de tiempo asimilado a trabajo efectivo», esto es, que el tiempo mínimo de bocadillo será de 15 minutos.

Ambos temas, jornada de 40 horas y bocadillo, se hallan incorporados en el nuevo convenio.

Esta sentencia está a disposición de los trabajadores que lo deseen en los locales de la USO.

DONACION DE UN TELEVISOR AL CLUB DE JUBILADOS, POR LA CAM

El día 19 de Julio a las siete de la tarde, en el salón del Club de Jubilados del barrio de Santa Catalina, en la Avda. de Burgos, con asistencia de D. Carmelo Gil, coadjutor de la parroquia del barrio; Junta directiva, representada por su presidente, D Felipe Perdiguero Martínez y D. Félix Rivera Arnaiz, director de la oficina principal de la C.A.M en Aranda de Duero, así como gran número de socios, se celebró el acto de entrega de un televisor en color al Sr. Presidente del citado club.

Tanto D. Carmelo Gil como D. Felipe Perdiguero dedicaron frases de gratitud a la Caja de Ahorros Municipal por la valiosa donación que prestará un servicio de distración y recreo para todos los socios del Centro.

El Sr. Rivera Arnaiz hizo la entrega oficial del televisor, destacando en su alocución la atención que en este orden social, presta la Caja de Ahorros Municipal de Burgos en toda la provincia, y en este caso concreto en la Capital de la Ribera.

FARMACIA DE GUARDIA

La de D. Luis Mira, en Plaza del Caudillo, 28.

JUNTA DE CASTILLA Y LEON

CONVOCATORIA DE PLAZAS
(CONTRATACION ADMINISTRATIVA)
EN SERVICIOS CENTRALES Y PERIFERICOS

11 Licenciados en CC.EE. y Empresariales.
2 Licenciados en CC.EE y Empresariales o Derecho o Políticas
1 Licenciado en Derecho
1 Analista y 1 Programador
Han sido convocadas en el B.O.C-L núm. 30 del 16 de Julio de 1984.

ENVIO DE SOLICITUDES:
CONSEJERIA DE ECONOMIA, HACIENDA Y COMERCIO
Ctra. Rueda, Km. 3,5. 47008 — VALLADOLID

CONSEJERIA DE ECONOMIA HACIENDA Y COMERCIO

La Publicidad escrita, es la única que se puede volver a leer
Es la que ofrece
Diario de Burgos
junto a su gran difusión

GUIA PROFESIONAL

Dr. CASADO
CIRUGIA PLASTICA Y ESTETICA
Consulta: Previa cita. Avda. Reyes Católicos, N.º 16, 1.º Esc., 5.º F
Teléfono 23 88 12

L. F. BERRENDERO
Cirugía Ortopédica y Traumatología
C/. Concepción, 15, 1.º Izquierda
Consulta previa petición
Teléfono: 20 90 97

Alonso Bañuelos
OFTALMOLOGO
Medicina y Cirugía de los ojos.
Espolón, 2
Teléfono: 20 93 49

Dr. M. FEIJOO
ENFERMEDADES DEL SISTEMA NERVIOSO
Consulta:
Previa petición de hora
Tf. 229693 (mañanas)

José M. Martín Iglesias
Pedro Martín Iglesias
MEDICOS
Horas de consulta: De 10 a 2
ANALISIS CLINICOS
Reyes Católicos, 10. Teléfono 22 11 66
Edificio Estudio, 2.º E
Sábados, de 9,30 a 11

L. MATA DIEGO
PODOLOGO
Ortopedia del pie.
Avda. del Cid, 46-1.º
De 11 a 2 y 4,30 a 7,30
Teléfono: 22 72 97

Dr. SAENZ BENITO
CIRUGIA DE RIÑON Y VIAS URINARIAS
Jefe del Servicio de Urología del Hospital Militar.
Ex-profesor de Urología de la Universidad Complutense (Madrid).
CONSULTA: HOSPITAL CRUZ ROJA
Tardes, previa petición
TELEFONO: 22 15 00

Dr. L. RICO GONZALEZ
MEDICO
PSIQUIATRA
PSICOANALISTA
Avenida Reyes Católicos, N.º 4, 7.º B.
Teléfono: 23 35 10.
Hora de consulta: De 5 a 8.

M.ª LUZ RODRIGUEZ SARASA
TRATAMIENTOS DE OBESIDAD
Plaza del Vena, K-1. 2.º D Teléfono: 22 61 12
(Consulta previa petición de hora)

DR. J. L. VIEJO BAÑUELOS
Enfermedades y Alergia del Aparato Respiratorio
Sanjurjo, 15, 1.º
Teléfonos: 202297 — 232032

PARA VER MEJOR
GRADUACION GAFAS - ADAPTACION LENTILLAS
OPTICA IZAMIL
LAIN CALVO, 28
Registro Colegio de Opticos con el N.º 458

DR. CORTES
MEDICO OCULISTA
Julio Sáez de la Hoya número 8, 5.º
Teléfono: 23 94 40
Consulta: de 12 a 2 y previa petición de hora.

Abelardo Carazo
GINECOLOGO
Maternólogo del Estado
VILLA PILAR-2
Sanjurjo, 34, escalera 3.ª; 3.º A.
Teléfono: 23 69 12
Previa petición de hora.

OPTICA UNSAIN
JOYERIA - REGALOS
* * *
GRADUACION GAFAS - ADAPTACION DE LENTILLAS BLANDAS Y RIGIDAS
Y AHORA TAMBIEN DE USO PROLONGADO
-OPTICO OPTOMETRISTA-
ADAPTACION DE AUDIFONOS PARA SORDOS

DOCTOR MIGUEZ
APARATO DIGESTIVO
Plaza de España, 1
Teléfono: 22 75 22

M.C.D. 2018

LOS TOROS

Presentación al Ayuntamiento de Briviesca del cartel para la corrida del 15 de Agosto

Un momento de la presentación del cartel de la corrida del día 15 de Agosto en Briviesca. — (Foto FEDE).

Amablemente invitados por la agrupación de Peñas briviescanas y el alcalde de la capital de la Bureba, a mediodía de ayer nos desplazamos a la histórica ciudad, para asistir al acto de presentación oficial al Ayuntamiento, del cartel de la extraordinaria corrida de toros, que se celebrará en aquella plaza el 15 de Agosto y cuyo cartel anticipábamos ayer.

En el salón de sesiones municipal, bajo la presidencia del alcalde D José María Martínez y otros miembros de la Corporación; representantes de la Agrupación de Peñas, aficionados y corresponsales de medios informativos se celebró una reunión, en la que estuvieron presentes el conocido hombre de negocios taurino-deportivos, Pablo Martín Berrocal, con el diestro ecuatoriano Pablo Santamaría, que actuará en el festejo.

Martín Berrocal, que corre con la organización artística de la corrida, dio a conocer la composición del cartel, que como ayer anunciábamos es el siguiente:

Seis toros de Valverde, de Salamanca (casta del Conde de la Corte), para Gabriel de la Casa, José Ortega Cano y el ecuatoriano Pablo Santamaría.

El 16 y 18 de Agosto habrá dos becerradas para cuadrillas de aficionados de Briviesca y La Bureba.

Los días 15, 16 y 17, a las nueve, habrá encierro de reses.

Se formularon varias preguntas al Sr Martín Berrocal sobre la organización de esta corrida, a todas las cuales respondió amablemente, explicando que los precios a fijar oscilarán entre 800 y 1.200 pesetas, considerando la categoría del festejo y el aforo de la plaza.

También detalló Martín Berrocal que el diestro Pablo Santamaría, al cual protege artísticamente, tomó la alternativa en Torrijos en Octubre de 1981, de manos de Gabriel de la Casa y con toros de La Laguna. Tiene 23 años, nació en Quito y está considerado como la primera figura del toreo ecuatoriano. La pasada temporada actuó en once corridas y 15 festivales, entre plazas españolas y sudamericanas. Hoy, domingo, actuará en la plaza gerundense de Figueras, donde repetirá actuación al domingo siguiente y, aparte de la corrida de Briviesca, tiene escrituradas otras tres actuaciones para fechas inmediatas.

Dentro de un grato ambiente taurino, se trató de dar adecuada propaganda a esta corrida de toros, con la que Briviesca vuelve por sus fueron taurinos. El alcalde, D. José María Martínez agradeció a todos la colaboración prestada y la reunión concluyó pasadas las dos de la tarde.

Ya ha comenzado a repartirse la propaganda mural de esta corrida, con la que Briviesca hace un llamamiento a la afición de la Bureba y de Burgos capital, para que se vuelquen allí en masa, en esa fecha tan taurina de la festividad de nuestra Señora.

Un grato viaje a la capital de la Bureba y la oportunidad de saludar a tantos y tan buenos migos como allí contamos.

LUIS VALLEJO

LAS CORRIDAS DE AYER

La Línea de la Concepción (Efe). — Segunda corrida de feria. Lleno. Toros de José Luis Marca, que cumplieron. José María Manzanares, ovación y saludos desde el tercio en el que abrió plaza y faena variada en el cuarto. Ovación, petición de oreja y vuelta al ruedo. Emilio Muñoz, aplausos en el segundo y faena completa en el quinto, del que le otorgaron una oreja. Paco Ojeda realizó una faena muy torera en el tercero, pero falló con la espada. No obstante fue ovacionado. En el sexto estuvo valiente y variado, pero de nuevo no estuvo breve con el estoque. Su labor fue silenciada.

— Zaráuz (Guipúzcoa). — Primera de feria. Cinco toros de Mariano Sanz y uno de García Galán. Angel Teruel estuvo breve en su primero y fue ovacionado. En el cuarto, bien con el capote, banderillas y muleta. Mató de pinchazo y estocada. Ovación, una oreja y vuelta. José Luis Palomar, que sustituía a «Curro» Durán, invitó a banderillear a sus compañeros de terna, pero en la faena el toro se le fue arriba y cumplió discretamente. Mejoró su actuación en el quinto, del que le otorgaron una oreja. «Morenito de Maracay» lucido con banderillas y voluntarioso en sus faenas, sin poder destacar, ante las dificultades de sus enemigos.

— Santander. — Primera corrida de feria. Buena entrada. Festejo de rejoneo. Seis toros de Gabriel Hernández, bravos en general. Manuel Vidrié, una oreja en el primero. «Curro» Bedoya, una oreja, Javier Buendía, una oreja; el portugués Pablo Caetano, división de opiniones; en el quinto, por colleras, Vidrié y Bedoya, dos orejas y vuelta; en el sexto, Buendía y Caetano oyeron aplausos.

MIRANDA

FALLO A FAVOR DE «IBERDUERO» Y EN CONTRA DE LOS INDUSTRIALES

El problema del «Casco Viejo» planteado por el alcalde, ante la Junta de Castilla y León

El pasado viernes a las doce en el acuartelamiento de la Policía Nacional de nuestra Ciudad tuvo lugar el acto de relevo en el mando de la Compañía de Reserva General de la Policía Nacional. Asistieron al acto representaciones del Cuerp Superior de Policía, Guardia Civil, Unidad de Ferrocarriles, Ayuntamiento, Policía Municipal, Cofradía de San Juan del Monte y otros invitados. Con la Compañía formada en los patios del acuartelamiento, el Teniente Coronel D. Bartolomé Díaz Fernández, llegado de Alcalá de Henares, en nombre de S. M el Rey dio el mando de las fuerzas al Capitán D. Francisco Salas Arjona que sucede en el mismo al Capitán D. Luis Pérez Mas, que hace un mes fue destinado a Vitoria y que se hallaba presente en el acto castrense. A continuación la Compañía desfiló ante sus jefes y autoridades, rompiendo filas al grito de Viva España.

Seguidamente en los comedores del Cuartel se sirvió un vino español a autoridades, jefes y fuerzas de la compañía.

Desde estas líneas damos la bienvenida al nuevo Capitán - Jefe de la Compañía de Reserva General de la Policía Nacional, deseándole muchos aciertos en el desempeño de su mando y una grata estancia entre los mirandeses.

IBERDUERO ABSUELTA

El pleito que días pasados fue visto por los Tribunales, de cuarenta industriales mirandeses contra la empresa Iberduero, en el que se pedían cincuenta millones de indemnización por los daños causados por las últimas inundaciones producidas por el río Ebro, ha sido hallado a favor de la citada empresa lo que quiere decir que no habrá tal indemnización so pena de que los industriales afectados recurran y se dé otro veredicto. O sea que, agua pasada no mueve molino.

CASCO VIEJO

Nuestro alcalde don Julián Simón Romanillos, en su reciente viaje a Valladolid, planteó ante la Junta Castilla-León el viejo problema —nunca mejor dicho— del Casco Viejo mirandés. Trajo buenas perspectivas, aunque la recuperación de dicho Casco Viejo requiere de mucho apoyo oficial a todos los niveles y de prontas y variadas soluciones. Son muchos millones de pesetas los que hay que invertir para conseguir los fines previstos y de ahí que, pensemos que la ayuda oficial tiene que ir unida a un apoyo eficaz a la iniciativa privada, que es la que puede descargar de gran parte de la tarea a los organismos oficiales.

VOLVEMOS AL AGUA

Siempre resulta refrescante hablar de agua estos días de calor sofocante. Resulta que las empresas que en su día contrataron las obras del nuevo abastecimiento de aguas, quieren rescindir el contrato, por considerar que debido a algunas variaciones en el proyecto no resulta rentable seguir adelante. De producirse esa rescinción, podría ocasionar un importante retraso en las obras. Esperamos que los problemas surgidos no sean insuperables y que se llegue a rápido y conveniente acuerdo entre empresas y Ayuntamiento.

REUNIONES - COLOQUIO SOBRE LA LIBERALIZACION DEL MERCADO DEL TRIGO

El próximo lunes, día 23 de Julio, tendrán lugar en nuestra Comarca reuniones coloquio sobre el tema «Liberalización del mercado del trigo». llevadas a cabo por técnicos del SENPA.

Las mismas tendrán lugar en:

—Ayuntamiento de Treviño, a las diez horas de la mañana.

—Miranda de Ebro, a las doce del mediodía en los locales de la Caja de Ahorros del Círculo, calle de la Estación.

—Ayuntamiento de Pancorbo, a la una treinta horas del mediodía.

Se espera la asistencia de numerosos agricultores dada la importancia del tema, tras la liberalización del mercado de trigo, publicado en el BOE de 30 de Mayo de este año con la Ley que regula la producción y comercio interior del trigo.

La Junta de Castilla y León, a través de sus Unidades Comarcales del Servicio de Promoción y Desarrollo Agrario, ha querido llevar una información amplia cada uno de los puntos principales de la provincia. Con ello se quiere explicar a los agricultores el porqué de este cambio y como negociar ventajosamente sus producciones, en esta nueva situación.

ESPINOSA DE LOS MONTEROS

PARTO TRIPLE DE TERNEROS

En el primero, uno, en el segundo, dos y en el tercero, tres

Esta es la feliz trayectoria seguida por la vaca «Pinta», propiedad de Laudino Sáiz de la Maza, vecino de Espinosa de los Monteros.

El pasado día 16, tuvo lugar el urioso acontecimiento entre las 21 y 22 horas en la finca lindante con el domicilio del propietario de la res. El resultado no deja de sorprender, puesto que los tres terneros nacieron vivos y en perfectas condiciones de salud. Su peso aproximado fue, en conjunto, de ochenta a ochenta y cinco kilos.

Como apuntaba al principio, se trata de una res de cinco años y medio que en el primer parto dio como fruto una única cría, en el segundo dos y en el tercero y último tres.

En la fotografía, podemos apreciar la satisfacción de los hijos de Laudino Saiz de la Maza y el gesto tan maternal de la «Pinta» limpiando a una de sus crías, unas horas después del parto, a las cuales alimenta con su propia leche. ¿Qué pasará en el cuarto?

ALMACENES Lázaro
San Pablo, 21-23. BURGOS
DISTRIBUIDOR TAPIFLEX ☆ FLEX SOMIERES ☆
CANAPES ☆ COLCHONES ☆
CAMAS PLEGABLES - CAMAS - NIDO - COLCHONES GOMA - ESPUMA - ALMOHADAS

M.C.D. 2018

VILLARCAYO, CAPITAL DE LAS VIEJAS MERINDADES

Proclamación de la reina de las fiestas y su corte de damas.- El Pregón corrió a cargo del ilustre villarcayés don José María Codón Fernández.- Nos visitan nuestros amigos de DIARIO DE BURGOS

Vamos a iniciar la crónica de hoy haciendo una breve aclaración: Se refiere al encabezamiento de la misma, que en lo sucesivo irá enunciado (contando con la benevolencia habitual de nuestro director de DIARIO DE BURGOS) con ese titular, inspirado en una sugerencia de un buen amigo nuestro, recogida a raíz de la reciente visita a Villarcayo del Consejo General de la Abogacía Española, con motivo del homenaje tributado a los jueces de Castilla, Laín Calvo y Nuño Rasura.

Aclarado este punto relacionado con el nuevo encabezamiento de las crónicas de Villarcayo, pasaremos a ampliar nuestro comentario del pasado jueves en DIARIO DE BURGOS, referente al acto de proclamación de la reina de las fiestas y su corte de damas, que tuvo lugar el pasado martes, día 17 de Julio, víspera de la festividad de Santa Marina, titular de la parroquia de su nombre.

Dio comienzo, sobre las ocho y media de la tarde, con unas palabras de salutación del alcalde, don Raúl Roberto Varona, a los vecinos y colonia veraniega, y también de bienvenida y agradecimiento al presidente de la Diputación, don Tomás Cortés Hernández, por presidir el acto de apertura de las fiestas patronales de la villa, destacando la particularidad de que el Sr. Cortés Hernández había accedido muy gustosamente a venir a Villarcayo a pesar de hallarse ya de vacaciones. Agradeció también la presencia en el acto, como pregonero de las fiestas, de don José María Codón Fernández, hombre y nombre —dijo— destacado en todo el ámbito nacional, decano del Colegio de Abogados de Burgos, miembro del Consejo Nacional de la Abogacía, académico de la Institución Fernán González, cronista de la ciudad de Burgos y un hijo ilustre de Villarcayo y un gran burgalés, castellano y español esclarecido.

Seguidamente, el alcalde dio lectura al acta de la proclamación oficial de la reina de las fiestas y su corte de damas, que, propuestas por el Ayuntamiento y peñas de la villa, fueron elegidas por votación, siendo reina la guapa y simpática Cristina Ríos Mardones (de la Peña La Caraba), y damas las también guapas y simpáticas Ana Rosa López Núñez (de la Peña El Casino), María del Mar Alvarez Guerra (Peña Los Currantes), Ana Isabel del Pozo González (Peña El Kiki), Azucena Sáinz Hormaeche (de la Peña La Guinda), y María del Carmen Zamora Mardones (propuesta por la Comisión de Cultura del Excmo. Ayuntamiento de Villarcayo).

A continuación, el presidente de la Diputación provincial procedió al vistoso ceremonial de la colocación de bandas a las bellas y encantadoras muchachas, al intercambio de besos y a la entrega de los ramos de flores. La señorita Fátima García (representante de la reina y corte de damas del pasado año) también fue obsequiada con un precioso ramo de flores.

Seguidamente, el ilustre villarcayés, don José María Codón Fernández, deleitó a la concurrencia con un bello Pregón (salpicado de graciosas anécdotas del Villarcayo de su niñez) refiriéndose, entre otras cosas, a la necesidad de unión entre todos los pueblos de las Merindades, para luchar por los intereses generales de toda la comarca. Hizo también una mención especial al inconcluso f.c. Santander-Mediterráneo, por el que debemos luchar todos unidos, no solamente para que no se paralice el trazado actual, sino para que finalice y enlace definitivamente el puerto de Santander con el Mar Mediterráneo. Al final de su amenísima y acertada intervención el público le premió con muchos y cariñosos aplausos.

Cerró el acto el presidente de la Diputación de Burgos, con unas breves y bellas palabras de agradecimiento al alcalde y Corporación municipal, por haberle hecho el honor de presidir los actos con los que se han iniciado las fiestas patronales de Villarcayo.

Posteriormente, el Ayuntamiento de la villa obsequió con una copa de vino español a las autoridades, a la reina y su corte de damas y a los demás invitados.

A las doce de la noche, en la Plaza de Santa Marina, se celebró la tradicional verbena, que estuvo muy animada, como suele ser habitual en tan señalada fecha.

El pasado miércoles, día 18 de Julio, festividad de Santa Marina, a las once y media de la mañana, se celebró una solemne misa en la iglesia parroquial, con asistencia de las autoridades y numerosos fieles. Por la tarde, en las riberas del río Nela, se falló el concurso de tortillas y paellas. Finalizada la romería castellana, hubo un animado baile público en la Plaza Mayor seguido de verbena y toro de fuego.

Para el próximo miércoles, día 25 de Julio, festividad de Santiago Apóstol, la comisión correspondiente tiene programados los siguientes festejos:

A las diez de la mañana: Cross circuito urbano de la villa, organizado por la Peña La Caraba. A las cuatro de la tarde, competición de motocross, en el bello circuito de Quintanilla de los Adrianos. A las nueve de la noche, bailes públicos en la Plaza Mayor, seguido del toro de fuego. A partir de las doce de la noche, gran verbena, en la misma plaza, amenizada por la Orquesta Albadamar.

El viernes día 27 de Julio, a las diez de la noche, en la Plaza Mayor, gran concierto de jazz, a cargo de la orquesta Sola Jazz.

El sábado, día 28 de Julio, a las once de la noche, en el recinto hípico sensacional concierto de rock, con intervención de las orquestas Obús, Santé y Lagarto-Lagarto.

El domngo, 29 de Julio, a las cinco de la tarde, en el campo de aviación, exhibición de aeromodelismo.

Los festejos correspondientes al mes de Agosto, serán reseñados en DIARIO DE BURGOS en un próximo comentario. Como avance diremos que el concurso hípico, que solía celebrarse habitualmente en la villa en la última decena del mes de Agosto, se ha adelantado este año a los días 2, 3, 4 y 5 del citado Agosto. Sobre esa importante prueba deportiva daremos información más amplia en fecha próxima en las páginas del DIARIO.

NOS VISITAN NUESTROS AMIGOS DE DIARIO DE BURGOS

Como suele ser habitual en estas fechas en torno a la segunda decena del mes de Julio, el pasado jueves, tuvimos la satisfacción de saludar en Villarcayo a nuestros buenos amigos Alfonso Salgado, Chema Medrano, Mariano, José Manuel Cano y Fede, un equipo de redacción y publicidad de DIARIO DE BURGOS, llegados a nuestra villa desde la capital de la provincia para cubrir los trabajos de confección del número especial del periódico que, con motivo de las fiestas patronales de Nuestra Señora y San Roque, se publicará el próximo día 15 de Agosto.

Fue una verdadera satisfacción para el cronista acompañar en su trabajo a estos excelentes profesionales del periodismo. Por eso, desde estas páginas del DIARIO (que ellos prestigian) agradecemos sus atenciones y su cariño a Villarcayo. Con el deseo de poder saludarles el próximo año en la villa, decimos adiós a estos buenos amigos.

JUAN BRAVO DE CASTILLA

ANIMADA FERIA DEL AJO EN CASTROJERIZ

Muy animada estuvo ayer la Feria del ajo en Castrojeriz. Numerosas personas se desplazaron hasta la localidad, procedentes de puntos de la zona e incluso de la capital.

En el concurso de ajos, quedó en primer lugar Rafael González, de Villaquirán de la Puebla; en segundo lugar, Porfirio Maté, de Cañizar de los Ajos; y en tercer lugar, Félix García, de Castrojeriz.

Las ristras, muy abundantes, partieron de 125 pesetas las de precios más bajos.

Hubo además actuaciones de la Banda de Música de Pradoluengo; concurso de disfraces de jóvenes, con mucha animación. También carrera ciclista. El Ayuntamiento de Castrojeriz invitó, como es ya tradicional, a las sopas de ajo y pollo al ajillo a todos los numerosos asistentes.

Actuaron también grupos de bailes populares. Hubo una exposición cerámica y, a partir de las doce de la noche, se iniciaron las verbenas.

En la Feria pudieron verse algunas personalidades de la provincia.

PROYECTOS AGRICOLAS y GANADEROS

—ALMACEN DE CEREALES Y MAQUINARIA.
—NAVES GANADERAS.
—VIVIENDAS RURALES.
—MATADEROS, CHACINERIAS, ETC.
—REGADIOS Y MEJORAS DE FINCAS.
—ASESORAMIENTO SOBRE CREDITOS Y SUBVENCIONES OFICIALES.

¡¡CONSULTENOS!!

HIPOLITO IZQUIERDO BARBADILLO

Dr. INGENIERO AGRONOMO

Avda. Reyes Católicos, 14 bis, 1.º. — BURGOS
TELEFONO 224005.

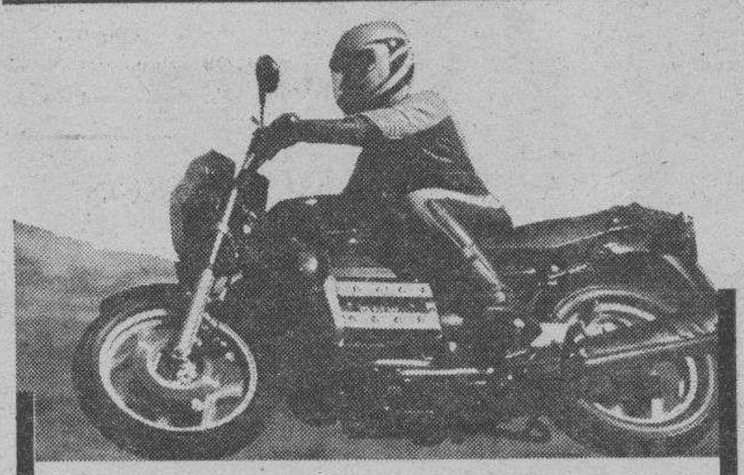

Si vas a por todas súbete a una K.

Por fin la 1.000 c.c. que estabas esperando:
La nueva BMW Serie K.
Entra, ahora, en el mundo de la alta potencia con una máquina tecnológicamente perfecta.

Ruera Automoción, S.A.
Ctra. Madrid-Irún, Km. 243
Telf. 220216 - BURGOS

La Publicidad escrita, es la única que se puede volver a leer

Es la que ofrece

Diario de Burgos

junto a su gran difusión

1.260 PLAZAS

SEGURIDAD SOCIAL

1.317.582 PTAS. AÑO

Convocadas 1.200 **PLAZAS (ampliables) para el CUERPO ADMINISTRATIVO DE LA SEGURIDAD SOCIAL y 60 PLAZAS (ampliables) de OPERADOR DE ORDENADORES** del Cuerpo de Informática de la S. S. (B. O. E. 26-6-84). Para españoles desde 18 años (sin límite). Título Bachiller superior o similar. Ejercicios escritos **(NINGUNO ORAL)**, que puede preparar en nuestras clases o **EN SU MISMA CASA** con nuestros textos (no se pide mecanografía, ni taquigrafía, ni idiomas). Exámenes en Madrid, Barcelona y otras provincias (sobre Diciembre). **¡¡EXCEPCIONAL OPORTUNIDAD!!** Instancias hasta 1-8-1984. **Plazas para TODA ESPAÑA.**

EXITOS DE NUESTROS ALUMNOS

Relación de opositores aprobados en **TODA ESPAÑA** adquirientes de nuestros textos o inscritos en nuestras clases orales, referidos a los primeros números en la limitación de este espacio, en las **ULTIMAS OPOSICIONES (TURNO LIBRE)** celebradas para ingresar en el **CUERPO ADMINISTRATIVO** DE LA SEGURIDAD SOCIAL (1981-82).

N.º 1. Raquel Bueno Valcárcel.
N.º 2. Juan Celestino Martínez González.
N.º 3. José Manuel Orbe Payá.
N.º 5. Evangelina Belinchón Belinchón.
N.º 6. José López Molina.
N.º 8. Antonio de la Maza Vergara.
N.º 9. María Celinda Hernández Pérez.
N.º 10. José A. Pérez Doblado.

NUESTRA ESPECIALIZACION ACREDITADA 25 AÑOS DE EXPERIENCIA

Y en este tiempo son muchísmos (MILLARES) los alumnos de nuestro centro que obtuvieron éxito; éxito que bien es verdad, se debe fundamentalmente al alumno, pero también, sin duda alguna, a la forma en que se orienta y dirige su preparación.

Información gratuita: pídanos **HOY MISMO** por correo la **GUIA GENERAL DE INFORMACION**, con instancia, programa, etc., de la convocatoria que le interese. Diríjase a:

CENTRO DE ESTUDIOS ADAMS. Sagasta, 23, 28004. MADRID

Tels. 445 93 35 (5 líneas) — 275 34 01 - 275 59 93 - 275 50 04.

M.C.D. 2018

Estrene un Ford ahora. Con el interés más bajo bajo el sol.

12%
DE INTERES ANUAL

Comience ya a disfrutar el verano, con su nuevo Ford, aprovechando la oferta más sensacional.

Si usted compra cualquier Ford con motor gasolina, o Sierra Diesel o Granada Diesel, antes del 31 de julio, disfrutará del interés más bajo, bajo el sol: 12% de interés anual.

Vaya hoy mismo a su Concesión Ford. Le informaremos con detalle de las ventajas de estrenar un Ford ahora. El negocio más interesante de la temporada.

Sólo hasta el 31 de Julio.

Ford Credit

Ford

INFORMESE EN SU CONCESION FORD.

Ford

Aprobado por la D.G. de Política Financiera con fecha 26.06.84

M.C.D. 2018

ENTREVISTA CON EL NUEVO ENTRENADOR DEL REAL BURGOS

GARCIA VERDUGO: «HAY QUE SER REALISTAS: PRIMERO HAY QUE CLASIFICARSE»

Llamada del Club a todos los que quieran ser vistos jugar

Hace ya cinco días que comenzaron los entrenamientos del Real Burgos, a las órdenes del nuevo «míster» Javier García Verdugo. Cinco días son realmente poco, pero lo suficiente como para que al aficionado burgalés le pique la curiosidad de conocer mejor a nuestro entrenador. Por eso hemos mantenido esta entrevista con él, a la salida de uno de esos entrenamientos tan sofocantes ahora por el calor.

—A modo de autopresentación para nuestros lectores, podría primero trazar brevemente su trayectoria como futbolista y como entrenador.

—Sí. Yo debuté como profesional a los 16 años, en Tercera División, con el equipo de mi localidad, el Talavera. Luego jugué también en el Toledo, y de ahí pasé al Atlético de Madrid, con quien firmé un contrato de cinco años. Ahí me cedieron al Logroñés y también al Zaragoza. Luego fiché por el Jerez y por el Cádiz, para dar el salto a Primera División con el Valladolid, donde jugué tres temporadas. Pasé otras tres después en el Valencia, donde llegué a entrar en la preselección española para el Mundial de Londres de 1966. Luego pasé al Sabadell y finalmente acabé en el Coruña, a los 34 años, después de una temporada en la que me tuvieron que operar tres veces el tobillo.

—¿En qué demarcación jugaba?

—Empece de medio volante —así se llamaba entonces esa posición—, bajé luego al puesto de central marcador y terminé de lateral derecho.

—Y como entrenador...

—Ya desde mucho antes de colgar las botas, unos diez años, sentí la vocación de entrenador. Por ello, cuando era jugador, me fijaba ya en lo que hacían los entrenadores y sacaba muchas enseñanzas de ello, que luego me han servido mucho. Con el carnet regional que me saqué a los 25 años pude entrenar un año después de retirarme al Talavera en Tercera. Fue mi primera experiencia. Más tarde he pasado por multitud de equipos: Tenerife (al que ascendí a Segunda), Salamanca, Córdoba, Tarragona, Rayo Vallecano (fue el año en que subió por primera vez en su historia a Primera), Osasuna y Coruña. Y también estuve dos años como segundo entrenador del Zaragoza, con Leo Benhakker.

—¿Ha pasado más alegrías o tristezas en el banquillo?

—Se pasan las dos cosas, pero las tristezas es mejor olvidarlas y tenerlas simplemente como anécdotas. El ser humano intenta siempre borrarlas. Y las alegrías se van y muy pronto, porque tienes que estar al día siguiente pensando ya en otro compromiso.

—Cada maestrillo tiene su librillo. ¿Cuál es el suyo?

—Sufrir en los entrenamientos para luego no sufrir en los partidos. Todo partido tiene una serie de necesidades: se trata primero de ganar, segundo de jugar, y tercero de dar espectáculo. Hay que ir a lo práctico muchas veces, porque tanto el público como el equipo lo quieren, ante todo, es ganar. En eso coinciden. Eso sí, en Tercera División, es muy difícil ofrecer las tres cosas a la vez.

—De Leo Benhakker se decía que exponía mucho, que practicaba un fútbol muy ofensivo. Usted ha estado dos años con él: ¿qué le ha parecido?

—Le faltaba a Benhakker ser práctico, porque a la larga los resultados son los que marcan al equipo. ¿Quién ha triunfado, el Zaragoza o el Athletic de Bilbao? Este último, porque los resultados ahí están. Eso sí, con Benhakker también aprendí mucho. Pero le faltaba un fútbol completo. Y un fútbol es completo cuando hay defensa, ataque y contraataque.

—Voy a realizarle ahora unas preguntas cortas tipo test. ¿Cuál es a su juicio el jugador español actual más completo?

—Señor, porque lo he visto durante dos años, tiene un gran corazón, y reúne al mismo tiempo muchas cualidades: es fibroso, genial, entrena bien desde el primer segundo hasta el último, y además puede jugar en cualquier puesto del equipo y tiene mucho oficio.

—El mejor equipo en cuanto a bloque...

—Lógicamente el que ha ganado la Liga, que ha sido el más regular.

—El que mejor fútbol ha practicado...

—También el que ha ganado la Liga.

—Centrémonos ahora en la realidad del Real Burgos. Usted conoce la situación en que se encuentra: o se asciende o se ha fracasado. ¿No le asusta algo esta perspectiva?

—La situación en que se deben hacer las cosas no es o todo o nada... Eso sí le ocurre, por ejemplo, al Barcelona, que se gasta todo lo que tienen para conseguir el título de Liga. El Burgos no puede permitirse ese lujo, porque no puede. Yo he venido a trabajar la base. Eso sí, naturalmente aspiramos al ascenso. No podemos traer jugadores que no se puedan pagar: no tenemos esas posibilidades, estamos en Tercera. Trabajar la base requiere, a lo mejor, más tiempo de lo necesario. Tenemos que ir haciendo un equipo mejor. ¿Cómo? Fichando jugadores mejores o creando jugadores mejores. Y aquí encontramos dos problemas: primero, que económicamente no podemos ir a competir en fichajes con otros equipos, porque no podemos endeudarnos; y segundo, que no hay fútbol-base.

—¿Y cómo va a potenciar ese fútbol base de cantera?

—He sugerido, y es lo que vamos a hacer durante estos días, ver el mayor número posible de gente en partidillos que iremos jugando con mucha frecuencia. Quiero aprovechar este momento para lanzarlo públicamente: el Real Burgos se pone a disposición de todos aquellos que quieran ser vistos jugando al fútbol, sean menores o mayores de 18 años. Que acudan al club y se inscriban, y cuando haya once se juega un partido; y así con otros once, y otros once... Ya se hará enseguida público también por las radios y por la Prensa.

—Ha sido llamativo el enorme número de jugadores que llevan entrenando estos días. ¿Cuánto decidirá con qué jugadores se quedará para la temporada?

—El lunes, aproximadamente, la cuestión se aclarará. Llevo sólo cuatro días entrenando, y conocer a tanta gente es difícil. Pero para verlos en acción he preferido hacer en los entrenamientos mucho balón y partidos enseguida.

—¿Qué le diría o le pediría a la afición? Es una afición muy exigente, que lo que quiere este año por encima de todo es el ascenso...

—A mí me gustaría terminar la labor: servir al club en ese ascenso que queremos. Pero hay que ser realistas: primero hay que clasificarse, quedar primero o segundo de grupo. Todo lo que se ha hecho la temporada pasada no sirve para nada. Hay que volver a hacerlo. Lo voy a intentar, por satisfacción general y personal y por dignidad profesional. Me dedicaré al Real Burgos con tesón y con las horas necesarias para sacarlo adelante.

Finalmente, y aunque no entre la pregunta en el terreno deportivo, ¿qué impresión le ha causado Burgos y su gente?

—La ciudad me ha encantado. Antes, como jugador, ya vine a Burgos, pero era venir, ir al hotel, jugar y poco más. Y la gente es lo que más me ha gustado. En la cosa deportiva, desde luego, hay que mejorar, como siempre...

Esta fue la conversación —grata conversación— que mantuvimos con Javier García Verdugo. Un técnico con experiencia, que ha pasado en su trayectoria profesional por todas las Divisiones, y que viene con ganas. Y —por qué no decirlo— agradable en el trato. Sólo resta desearle suerte y que esos deseos de potenciar la cantera se hagan realidad.

CARLOS

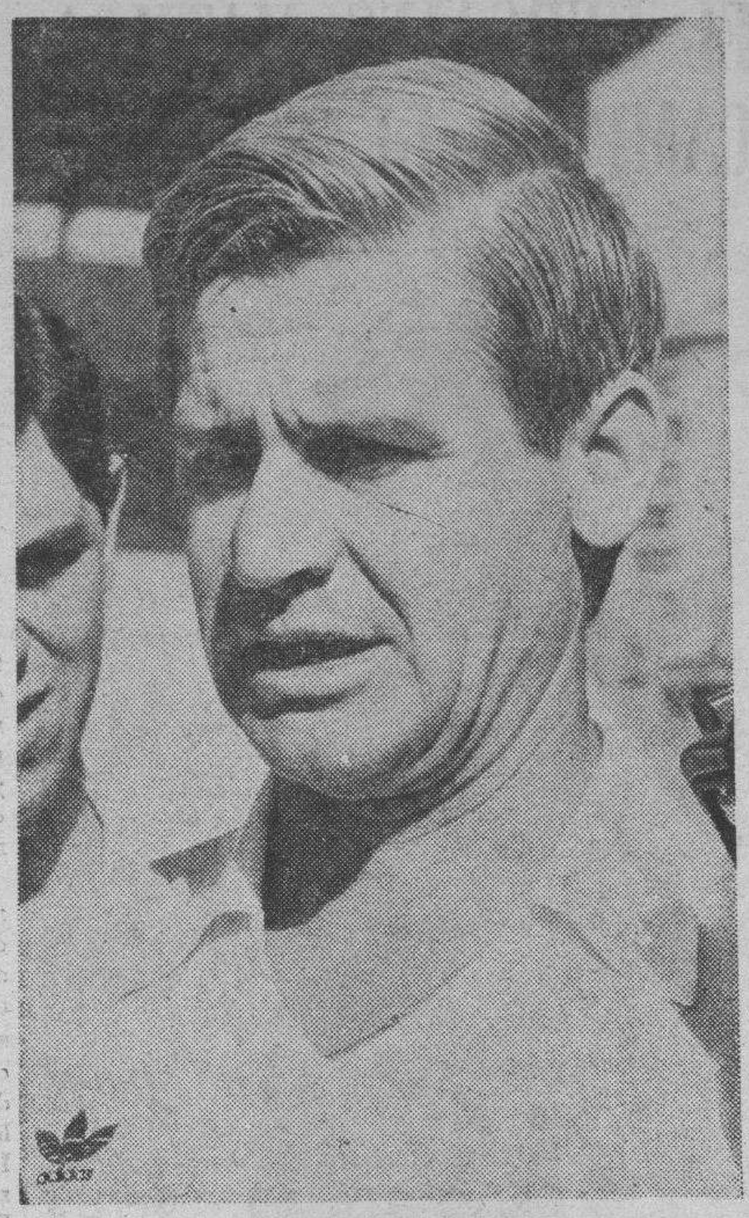

CALENDARIO DE PRETEMPORADA DEL REAL BURGOS

El día de Santiago se jugará en Oña y el 25 de Agosto hará la presentación, en «El Plantío»

Puestos en contacto con el Real Burgos, nos han comunicado el calendario de partidos de pretemporada que el club tiene previsto disputar. Aún quedan por concretar algunos partidos de finales de agosto.

—25 de Julio: en Oña, contra el equipo de la localidad.

—28 de Julio: en Trespaderne.

—4 de Agosto: en Briviesca, Burgos-Mirandés (partido de clasificación del Torneo Ciudad de Briviesca).

—5 de Agosto: en Villadiego y en Lerma.

—6 de Agosto: en Soria (torneo organizado por el Numancia, cuyos participantes aún no se conocen con seguridad).

—12 de Agosto: final o consolación del Ciudad de Briviesca.

—15 de Agosto: trofeo de la Galleta (partido de clasificación).

—15 de Agosto: también se jugará en Toro contra la Toresana.

—18 de Agosto: en Salas y Aranda de Duero.

—19 de Agosto: final del Trofeo de la Galleta.

—25 de Agosto: presentación en «El Plantío» contra un equipo aún no confirmado.

TORNEO DE LA GALLETA

El Real Burgos jugará con el Naval de Reinosa

El «Torneo de la Galleta» volverá a disputarse este año y el Real Burgos participará en el mismo, cumpliendo con ello una especie de tradición, que en algún año se ha visto interrumpida.

Los equipos participantes en la presente edición son el Palencia, Baracaldo, Naval de Reinosa y Real Burgos. Ayer se efectuó el sorteo de partidos, quedando establecidos como sigue:

Día 12 de Agosto: Palencia-Baracaldo.

Día 15: Naval de Reinosa-Real Burgos.

El día 19 del próximo mes se disputará la final.

VEHICULOS DE OCASION

OFERTA ESPECIAL

Hasta el 31 de Julio

1 ● REGALO de RADIO CASSETTE
● FINANCIACION a 12 meses SIN INTERESES en las marcas SEAT, CITROEN y TALBOT.

2 OK Posibilidad de cambio de vehículo con 15 días de no ser de su conformidad.

OK FACILIDADES de pago hasta 36 meses.

OK ADMITIMOS un vehículo usado a cambio de otro USADO como NUEVO.

ABRIMOS SABADOS TODO EL DIA Y DOMINGOS POR LA MAÑANA

Automóviles PEDROSA, S.A.

C/VITORIA, 115 TELF. 22 77 07

CTRA. MADRID-IRUN, KM. 244. TELF. 227767 (2 LINEAS)

Tenis

Leconte y Gene Mayer, finalistas en Stuttgart

Stuttgart (Alemania Federal) (Efe). — El francés Henry Leconte y el norteamericano Gene Mayer disputarán mañana la final de la 68 edición del torneo de tenis Weissenhof, que se celebra en Stuttgart.

Leconte, de 21 años, venció en las semifinales de hoy al número dos checo, Tomás Smid, por 6-2 y 6-1.

Por su parte, el norteamericano Gene Mayer, de 28 años, se impuso a su compatriota Eliot Teltscher, al que derrotó por 6-3 y 6-3.

Atletismo

Nuevo record europeo junior en 400 m. vallas

Moscú (Efe). — El soviético Oleg Budko, de 18 años, estableció anoche un nuevo record de Europa junior en 400 metros vallas, al correr la distancia en un tiempo de 49.27, en el curso de una reunión de atletismo celebrada en el estadio Lenin.

El record precedente lo tenía el alemán federal Harald Schmidt, actual recordman europeo absoluto, que estableció en 1976 una marca de 49.61. La prueba de anoche la ganó el soviético Aleksandre Jarlov en 49,19.

ARQUES, SEGUNDO EN 100 METROS

Stuttgart (RFA) (Efe). — El atleta español, José Arques ha ocupado el segundo lugar en los 100 metros lisos de la reunión internacional de atletismo que se celebra aquí siendo superado tan sólo por el norteamericano Marty Krule (10.43), que le ha aventajado en 3 centésimas de segundo.

MARITA KOCH IGUALO SU RECORD

Postdam (Alemania Democrática) (Efe) — Marita Koch ha demostrado hoy en la reunión internacional de Postdam, que se encuentra en un excelente momento de forma al conseguir igualar su record mundial de 200 metros lisos, al recorrer la distancia en 21 segundos 71 centésimas.

M.C.D. 2018

EL BURGALES MATILLA, CAMPEON DE ESPAÑA

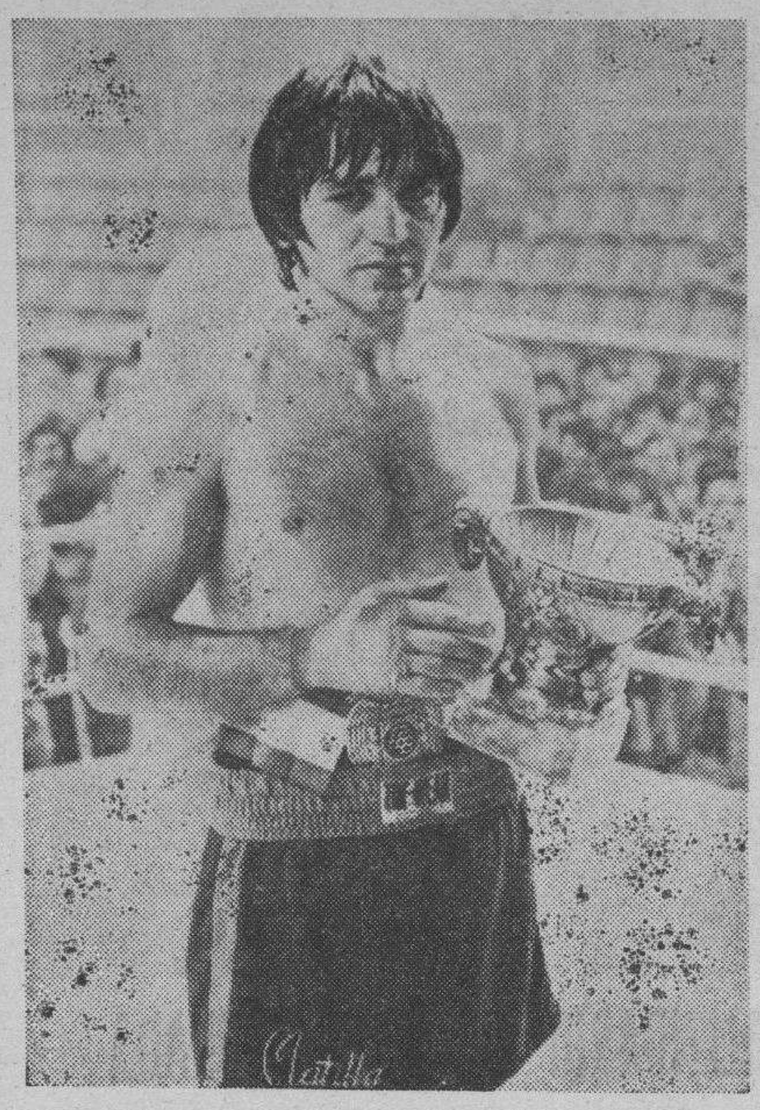

He aquí al burgalés Matilla, que en la noche del viernes se proclamó justamente campeón de España de los ligeros, tras un duro y emocionante combate frente al titular Carrizo.

Matilla posa ante nuestro fotógrafo «Fede», tras recibir el trofeo de campeón.

BALONCESTO

Levantadas las sanciones federativas, inferiores a diez partidos o seis meses de suspensión

Madrid (Efe). — La Junta de Gobierno de la Federación Española de Baloncesto, reunida hoy en Madrid, acordó levantar las sanciones inferiores a diez partidos o a seis meses de suspensión.

Dichas sanciones serán levantadas siempre que no rebasen el tope de diez partidos o jornadas de suspensión o la suspensión hasta seis meses y hayan sido aplicadas por hechos cometidos antes del 16 de Junio de 1984.

Esto afecta al ámbito nacional, zona y provincial, a jugadores, entrenadores, árbitros, auxiliares de mesa, delegados, directivos y clubs.

Las sanciones superiores, incluso las que lo son a perpeutidad, podrán ser revisadas por la Junta de Gobierno de la FEB, a instancia de los interesados y previo informe de la Federación Territorial correspondiente.

Estos acuerdos no afectarán en ningún caso, a las sanciones económicas pendientes.

De esta medida se beneficiarán veinticuatro personas, entre ellas los sancionados por los incidentes que tuvieron lugar durante la disputa del play off de la Liga nacional.

Se da la circunstancia que, entre los veinticinco beneficiados solamente dos tenían más de diez partidos de sanción.

La sanción levantada más alta corresponde a los nueve partidos de Fernández, del Villagarcía, de Segunda División.

Por otro lado, la Junta ratificó su confianza a Eugenio Mazón Bermejo, que continuará como presidente del Comité Nacional de Competición

En la reunión, se decidió crear una comisión para el desarrollo de las elecciones a presidente de la Federación Española de Baloncesto.

Esta comisión se reunirá el próximo día 30 para elaborar un informe que presentará a la Junta de gobierno, en su reunión del 17 de Agosto. La comisión está compuesta por: el secretario de la Federación Española, un representante de los entrenadores nacionales, un representante de los árbitros, Eugenio Mazón representando a la Federación Española, Pedro Sur, representante de la Autonomía catalana, un representante de la Autonomía de Madrid, un representante de la Autonomía de Andalucía y un representante de la Asociación de Clubs.

SINGLEEON, AL FORUM FILATELICO

Valladolid (Efe). — El ala-pivot George Singleton, 2,03 metros de estatura, de raza negra, nacido en Carolina del Norte (EE. UU.), hace 22 años, es el segundo jugador americano del Forum Filatélico de Valladolid.

El norteamericano se ha comprometido telefónicamente con el equipo vallisoletano, con un contrato similar al de su compatriota Steve Trumbo, unos 50.000 dólares (ocho millones de pesetas).

Singleton, el mejor taponeador de la historia de la Universidad de Carolina, actualmente juega en «Los Angeles Lackers», uno de los más importantes equipos de profesionales de los EE. UU.

CAMPEONATO DE ESPAÑA JUVENIL DE AJEDREZ

Miranda de Ebro. — Tras la partida entre los catalanes Romero e Illescas, correspondiente al Campeonato de España juvenil de ajedrez que se viene desarrollando en el Casino de Miranda de Ebro, Romero se ha colocado en la clasificación en primera posición, con cuatro puntos y medio. Le siguen Ramón, de Aragón y Magem, de Cataluña, con 4. Y con tres y medio, Gil de la Federación Catalana. Beltrán, de la Extremeña, e Illescas de la Catalana.

Los resultados que en esta quinta jornada han obtenido los representantes de Castilla y León han sido los siguientes:

Beltrán, de Extremadura, vence a Miguel Angel Fernández, de Palencia.

Escribano, de Murcia, a Hernández Mayordomo, de Miranda de Ebro.

Giménez, de Valencia, a Rodríguez Huidobro, de Burgos.

El abulense García ha aplazado su partida con Ruiz, de Cantabria.

Y el leonés Cavero ha hecho tablas con Bustabat de Galicia.

En cuanto a la clasificación la encabeza Miguel Angel Fernández, con 2,5 puntos, seguido de Cavero y Rodríguez Huidobro con 1,5 y F. García con 1, si bien este último ha disputado una partida menos

Las partidas han despertado un gran interés como lo demuestra el hecho de que el Casino mirandés se vea concurridísimo de aficionados, en cada jornada.

ICSA

DIVISION DE RECURSOS HUMANOS

CONSEJEROS DE GESTION

MANDOS DE PRODUCCION

(Ingenieros Técnicos, Maquinistas Navales o similar)

Ref. BI-3399.

Interesante Oferta Económica.

BURGOS.

Importante Empresa para su fábrica de Burgos necesita contratar encargados de Producción para diversos Departamentos. A las órdenes del respectivo Jefe de Departamento se encargarán de dirigir, organizar, coordinar y supervisar un equipo de personas a su cargo, así como de aplicar los medios y materiales de producción en serie Pensamos en profesionales con titulación en Ingeniería Técnica Industrial, Maquinistas Navales o similares. Valoramos preferentemente la experiencia en producción y mando, también se admiten ofertas de candidatos sin experiencia pero con cualidades e inquietud por este campo.

Los interesados escriban a:

A. FERRUELO (I.C.S.A.).

Rfa. BI-3399 Plza. Sagrado Corazón núm. 5, 6.º. BILBAO-48-011.

Adjuntando datos personales y profesionales. Sin su autorización su identidad no se dará a conocer a nadie. En entrevista inicial se ampliarán datos.

COMENZO LA VUELTA AEREA A ESPAÑA

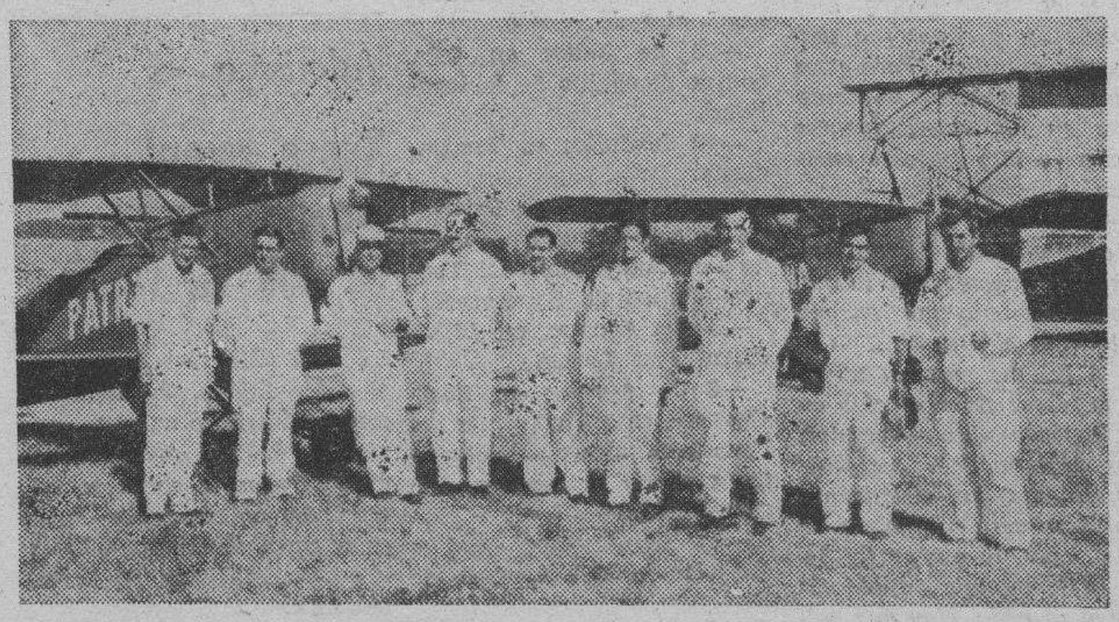

Como ya informamos en la edición de ayer, ha dado comienzo la primera vuelta aérea a España promovida por la Milicia Aérea Universitaria (MAU), conmemorando los setenta y cinco años del primer vuelo de un militar español, el coronel D. Pedro Vives Vich.

El comienzo tuvo lugar ayer en nuestra ciudad y finalizará el día 28, en Igualada. Los pilotos tomaron desde Burgos la salida de la primera etapa, que les llevó hasta Valladolid.

En la fotografía de «Fede», un detalle de los participantes y tres aviones, en vuelo.

ACOR informa a sus socios

El Servicio de Formación e Investigación Agronómica de A.C.O.R. tiene establecida una red de estaciones de avisos por Castilla y León para detectar los primeros brotes de enfermedades y plagas en la **REMOLACHA.**

Se han detectado los primeros ataques de **ORUGAS** comedoras de hojas, que pueden dañar seriamente la cosecha cuando se encuentran en gran cantidad. Y también las primeras **LARVAS** en el **VALLE MEDIO DEL DUERO.**

Asimismo se siguen detectando en la casi totalidad de las estaciones de aviso **PULGONES VERDES ALADOS.**

Se recomienda proceder de acuerdo con la hoja divulgadora número uno, que este Servicio de Formación e Investigación Agronómica publicó en su día, y se envió oportunamente a cada uno de sus socios.

M.C.D. 2018

TOUR

Arroyo, sexto, entre los mejores de la contra - reloj

La ganó Fignon, aventajando, por centésimas, a Kelly

Gorospe pinchó, perdió cuarenta segundos y aún así obtuvo la octava plaza

Villefranch en Beaujolais (Julián Redondo, enviado especial). — Laurent Fignon consiguió ayer su quinta victoria particular en esta 71 edición del Tour de Francia, que hoy va a concluir en los Campos Elíseos de París. En los 51 kilómetros de la contra-reloj individual de Villefranche invirtió un tiempo de 1 hora, 7 minutos, 19 segundos y 215 milésimas, cifra ésta que le valió el triunfo por delante de Sean Kelly, cuyo tiempo sólo fue ligeramente superior: 1 hora, 7 minutos, 19 segundos y 263 milésimas. Oh... si, el irlandés fue derrotado por un abrir y cerrar de ojos Hinault hizo tercero, a 36 segundos y superó a Lemond, cuarto, por cinco segundos. Quinto quedó el australiano Anderson, a 1-24 y sexto nuestro compatriota Angel Arroyo, a 2-17. Séptimo fue Millar, a 2-57 y octavo Gorospe, a 2-59. La general, obviamente, no varió. El Reynolds, con Arroyo, Gorospe, Prieto y Aja disputando a todo tren la contra-reloj mantiene uno de sus objetivos. Ser tercero por equipos en el Tour.

A Lauret Fignon también le pesan los kilómetros. Las piernas ya no pedalean con la fuerza de unos días antes. Ayer ganó, como estaba previsto, pero fue necesario echar mano de las milésimas —lo nunca visto— para elegirle vencedor, pues Kelly, tal y como figura en la clasificación de la vigesimosegunda etapa acabó a 0 minutos y 0 segundos del rubio francés. 215 milésimas, uno, 263, otro, síntoma claro de las batallas que ha librado y ha ganado el chico de las gafas del Renault, superpoderoso, sí, pero también castigado. En la contra-reloj de Le Mans, aquélla sobre 67 kilómetros, obtuvo una ventaja de 16 segundos sobre el irlandés y de 49 segundos sobre Bernard Hinault. Ayer no hubo tantas diferencias en realidad, con el británico ni siquiera existió distancia material. Ese final en una etapa concluida al «sprint» entre Fignon y Kelly habría necesitado de la foto finish para dirimir el ganador y si la cámara estuviese un milímetro o tal vez menos desorientada, hasta podría haber vencido Kelly. El pelotón está muy raqueteado y ni siquiera los mejores pueden disimular que hasta ayer corrieron 3.715 kilómetros de Tour. Visto lo de ayer, lo de hoy será más paseo que otras veces, pues los 10 minutos y 32 segundos que Fignon lleva de ventaja a Hinault, su más inmediato perseguidor en la general, son imposibles de neutralizar a no ser como decimo siempre que tratamos estos epílogos, que la desgracia ataque al virtual triunfador. Fignon, ya has ganado.

INTERESANTE CONTRA-RELOJ

Al margen de la emoción milesimal que originaron los dos primeros clasificados, la penúltima etapa del Tour no deparó sorpresa alguna. De los primeros de la general seis obtuvieron los mejores puestos y tan sólo Gorospe Anderson, Grezet y Brun lograron meterse en la decena de sobresalientes. El australiano Anderson, además, superó a Ruttimann y le desbancó. Ahora es el décimo de los mejores, gracias a la hora 8 minutos y 43 segundos que empleó en recorrer el circuito, tiempo éste que superó después de mucho rato al que había impuesto Julián Gorospe, uno de los hombres que partían entre los favoritos y que, por culpa de un pinchazo a mitad del recorrido, perdió más de 40 segundos. El vizcaíno estableció unos parciales muy similares a los de Fignon, Kelly e Hinault. Los primeros once kilómetros los cubrió en 17 minutos, 11 segundos, Fignon y Kelly, en 17-05 y Hinault en 17-12. Y siguió rodando bien hasta que en el kilómetro 24 pinchó. A partir de ahí su crono no podría estar entre los más destacados. En la segunda referencia la del kilómetro 34, Gorospe levaba 49-08, Fignon, 47-55 Kelly 48-35 e Hinault 48-28. En esta ocasión y no es tópico, Julián sí tuvo mala suerte, pero ya se sabe que los pinchazos, como las caídas, son una parte muy importante del ciclismo.

El circuito, primordialmente llano, duro, ahora que no es el principio del Tour, era tan adecuado a Angel Arroyo como cualquier otro, pues el abulense no es especialista en la modalidad. No obstante acabó entre los mejores, en su sexta plaza a 2 minutos y 17 segundos de Fignon. Por lo tanto, esta plaza es buena y digna de encomio. Arroyo una vez más, estuvo entre los mejores y luchó por subir algún puesto en la general, pero las posiciones por mucho que le duelan a Angel, ya están repartidas y tan imposible va a ser que él le quite 3 minutos a Kelly —quinto— como que Fignon pierda el Tour.

Y ya para concluir esta penúltima crónica, conviene destacar también la actuación de Pedro Muñoz, quien no tenía más meta que impedir que Criquelión, noveno tras él en la general, pudiera arañarle unos minutos. Sucedió al contrario y Pedro le quitó un segundo más al belga, con lo cual su octava plaza está más que asegurada. Muñoz ha cumplido en su primer Tour y posiblemente lo hará mejor en el futuro. Condiciones tiene para demostrarlo.

CLASIFICACIONES

DE LA ETAPA

1. Laurent Fignon (Francia - Renault), 1h. 07m 19,21s. a 45,456 Kms./h.
2. Sean Kelly (Irlanda Skil), 1h 07m.19,265s.
3. Bernard Hinault (Francia La Vie Claire), 1h. 07m. 55s.
4. Greg Lemond (EE.UU. - Renuault), 1h. 08m. 00s.
5. Phil Anderson (Australia-Panasonic), 1h. 08m. 43s.

6. A. Arroyo	**1**	**09 43**
7. R. Millar	1	10 16
8. J. Gorospe	**1**	**10 78**
9. F. Brun	1	10 25
10. J. M. Grezet	1	10 25
11. B. Gavillet	1	10 44
12. B. Leali	1	10 52
13. R. Alban	1	10 52
14. C. Berard	1	10 58
15. K. Andersen	1	11 06
16. V. Barteau	1	11 10
17. P. Muñoz	**1**	**11 18**
18. M. Sergeant	1	11 19
19. C. Criquelion	1	11 19
20. P. Jules	1	11 20
.....		
28. F. Echave	1	12 02
31. E. Aja	1	12 15
56. A. Coll	1	14 18
58. B. Alfonsel	1	14 26
73. C. Prieto	1	15 04
82. J. L. Laguía	1	15 29
100. J. H. Ubeda	1	16 21
106. M. Urruti	1	16 31
107. C. Hernández	1	16 38
116. A. Greciano	1	17 48

GENERAL

1. L. Fignon	106	40 03
2. B. Hinault	106	50 35
3. G. Lemond	106	51 49
4. R. Millar	106	44 45
5. S. Kelly	106	46 38
6. A. Arroyo	**106**	**59 25**
7. P. Simón	107	01 20
8. P. Muñoz	**107**	**06 20**
9. C. Criquelion	107	09 15
10. P. Anderson	107	09 19
11. N. Ruttimann	107	11 01
12. R. Acevedo	107	13 35
13. J. M. Grezet	107	13 44
14. E. Caritoux	107	16 31
15. P. Jiménez	107	17 52
16. Veldscholten	107	21 57
17. M. Laurent	107	24 36
18. A. Flores	107	25 36
19. A. Agudelo	107	29 28
20. B. Gavillet	107	31 05
.....		
41. J. L. Laguía	a 1	24 02
51. E. Aja	a 1	33 53
52. J. Gorospe	a 1	37 27
53. C. Hernández	a 1	37 30
66. A. Coll	a 1	52 04
71. J. H. Ubeda	a 1	55 17
87. A. Greciano	a 2	20 51
98. B. Alfonsel	a 2	35 25
120. M. Urruti	a 3	30 11

EQUIPOS

1. Renault	320	20	55
2. Skil	321	07	00
3. Reynolds	**321**	**18**	**23**

POR PUNTOS

1. S. Kelly	300 Ptos.
2. F. Hoste	296 »
3. Vanderaerden	212 »

Hoy se disputa la última etapa del Tour

Vigesimotercera y última etapa de esta 71 edición del Tour de Francia. Ciento noventa y seis kilómetros y medio entre Pantin y París, epílogo necesario para entregar los laureles de ganador a Laurent Fignon. La etapa ésta, como todas las que tienen la desgracia de ser últimas, no ofrece atractivo alguno salvo para aquéllos que están deseando terminar y aún sueñan con una victoria. Desde luego ganar en los Campos Elíseos también es una victoria.

Pinchazos y pedaladas

TONON, A LAS PUERTAS DE LA MUERTE

Habitualmente esta sección suele dedicarse al chismorreo, a la anécdota o a los detalles pequeños e insignificantes que lucen por cualquier cosa. Hoy no tenemos más remedio que emplearla en parte a un triste suceso. Recordarán que en la etapa de Morzine, la que ganó Arroyo y supuso el abandono de Pedro Delgado un ciclista italiano también tuvo que abandonar. Lo suyo fue mucho más grave que lo del español y además sucedió por algo totalmente ajeno al ciclismo. Bajaba Carlo Tonon, Joux Place el último puerto de la jornada cuando al salir de una curva se encontró frontalmente con un ciclomotorista. El choque fue terrible y a ambos los evacuaron inmediatamente en helicóptero. Tonon, 28 años un gregario más en el universo del ciclismo un trabajador gris vive desde aquella jornada en coma. El pronóstico es reservado y cuando al día siguiente del accidente los médicos observaron que sangraba por un oído pensaron que se salvaría. Ahora la esperanza de los doctores y de todos los seguidores del ciclismo es que Tonon mejore radicalmente el lunes, porque si no, probablemente morirá.

Ciclismo

MOSER NO PUDO CON CERRUTI, EN CAMAIORE

Camaiore (Italia) (Efe). — El italiano Roberto Cerruti se ha adjudicado la prueba ciclista de Camaiore, disputada sobre un recorrido de 218 kilómetros.

Cerruti, que ha aventajado en tres segundos a su compatriota Francesco Moser, ha invertido un tiempo de 5 horas, 22 minutos y 52 segundos, a una velocidad media de 40.577 kilómetros por hora.

Moser, recordman mundial de la hora y vencedor del Giro, ha puesto toda su fuerza en el sprint pero no ha llegado a tiempo de impedir la victoria de su compatriota.

Clasificación:

1.—Roberto Cerruti, 5.22.52.
2.—Francesco Moser, a 03.
3.—Pierino Gavazzi, m. t.
4.—Marco Vitali, m. t.
5.—David Cassani, m. t.
6.—G. Baronchelli, m. t.
7.—Claudio Savini, m. t.
8.—Walter Pasuello, m. t.
9.—Steen Petersen, m. t.
10.—Franco Conti, m. t.

MUEBLES VITORIA

Calle Vitoria, 165 - Telf. 223977

☆

SEGUIMOS LIQUIDANDO LAS EXISTENCIAS

☆

PRECIOS DE FABRICA'

Lea siempre Diario de Burgos

BURGOS es cosa nuestra

M.C.D. 2018

Federación Provincial de Tiro

Resultados de la competición homenaje a las Fuerzas de Orden Público

Se celebró en el campo municipal de tiro «El Cerro» una de las tiradas más importantes programadas por la Federación Provincial de Tiro Olímpico Español para este año Se trata de la dedicada a las Fuerzas de Orden Público. La participación fue muy numerosa, hasta el punto de formarse seis equipos participantes: Cuerpo Superior de Policía, Policía Nacional, Guardia Civil, Policía Municipal, una representación del Ejército de Tierra (que aceptó la invitación de la Federación para compensar las deficiencias mecánicas surgidas en la tirada dedicada a las Fuerzas Armadas) y un equipo de la Federación Burgalesa.

La prueba consistió en 60 disparos (30 de precisión a 25 metros y 30 sobre silueta a duelo) y a ella asistieron diversas autoridades y personalidades relacionadas de alguna manera con los equipos participantes y que fueron quienes al final hicieron entrega de los trofeos a los vencedores.

Las clasificaciones quedaron así:

Individual: 1, Miguel Mazuela García, con 561 puntos (Federación); 2, Javier Miguel Angulo, 554 (Federación); 3, Jesús Medina Román, 542 (Ejército); 4, Jesús Bermejo Balanz, 541 (Federación); 5, Manuel Quintana Iriso, 534 (Ejército); 6 Segismundo Iglesias Peña, 496 (Guardia Civil).

Por quipos: 1, con 1.656 puntos, el equipo de la Federación Provincial, que recibió el trofeo de manos del teniente coronel D. Mateo Manzano Moral, siendo su tirador más destacado D. Miguel Mazuela; 2, con 1.456 puntos, el equipo de la Guardia Civil, a quien entregó el trofeo el general de Brigada Excmo. Sr. D José María de la Fragua, destacando los tiradores don Segismundo Iglesias y D. Manuel López Gallo; 3, con 1.161 puntos, el equipo de la Policía Nacional, el trofeo lo recibió del Ilmo. Sr Presidente de la Diputación provincial, D Tomás Cortés Hernández; tiradores destacados: D. Fernando Sedano Franco y don José Luis Esteban Negro; 4, el equipo de la Policía Municipal con 1.100 puntos, trofeo que fue entregado por el jefe de la Policía Municipal, don Fernando Sanz García, destacando por este equipo los tiradores D. José A. López Manuel y D. Pedro Muñoz García; 5, el equipo del Ejército, cor 1.076 puntos, y 6, el equipo del Cuerpo Superior de Policía, con 958 puntos, destacando por estos equipos los tiradores D. Jesús Medina Román y D. Manuel Quintana Iriso, por el primero, y don Cayo Andrés Zamorano y don Angel Tablado Tablado por el segundo.

Con la entrega de trofeos se sirvió una copa de vino español, cerrándose así este acto deportivo dentro de una gran camaradería y cordialidad, que invita a la organización a repetirlo en próximas ocasiones.

TENIS

CAMPEONATO PROVINCIAL

Hoy, las finales absolutas

Hoy, domingo, se alcanzará el punto culminante de este campeonato, al disputarse cinco finales.

A las nueve horas se disputará la final de consolación que enfrentará a Jaime Antolín y a Ricardo Castejón.

A las diez horas dará comienzo la final absoluta de damas que enfrentará a Laura Esteban y a Inmaculada Fernández. Media hora más tarde, en la pista central se disputará la gran final de absolutos en categoría masculina que enfrentará a Antonio Moral y a Alberto Martín.

Para llegar a esta final, Antonio Moral derrotó a Alberto Rodríguez por 6-1 y 6-3, mientras mucho más difícil lo tuvo Alberto Martín ante el mirandés Esteve al que derrotó en tres sets por 4-6, 6-4 y 6-2. Esteve disputó un gran primer set, más luego dio muestras de fatiga debido a haber disputado por la mañana la final juvenil Esto unido al buen juego de Alberto decantó el tercer set a su favor con más facilidad.

En la final juvenil mencionada Esteve derrotó en tres sets a Eduardo Rodríguez, brillante campeón infantil y ya en finales juveniles, el resultado fue de 6-3, 6-7 y 6-2.

El programa se completa con la final juvenil femenina a las 11,30 horas, entre María Moreno y María Fernández y la final de dobles absolutos entre Carlos Sáez e Iñigo Martínez frente a los hermanos Moral, que derrotaron ayer a Castejón y González por 6-2 y 6-4.

Ayer dio comienzo el torneo internacional, organizado por U. D. Yllera

Ayer dio comienzo el torneo internacional de fútbol aficionado organizado por la U. D. Illera, con motivo de sus próximas fiestas patronales

Tal como estaba programado, a las cinco de la tarde se enfrentaron, en categoría juvenil, los equipos Eintracht Muttermoor (Alemania) y el Atlético Burgalés, ganando los de casa por el resultado de 3-1.

A las siete, y dentro de la misma categoría se enfrentaron el C. D. San Esteban y el U. D. Illera. Ganó el San Esteban por 2-1.

Los dos encuentros se jugaron con un calor sofocante, que influyó en el rendimiento de los contendientes que, no obstante, se emplearon con mucho entusiasmo, ya que fue numeroso el público espectador.

Todos los partidos de esta competición se desarrollan en el campo de la Unión Deportiva Illera.

PARTIDOS PARA HOY

A las diez de la mañana, selección burgalesa de aficionados, contra el Atlético Burgalés.

A las seis de la tarde, U. D. Illera - Eintracht Muttermor. Ambos, de la categoría de aficionados.

«CASO VALDANO»

El Zaragoza engañó al Barcelona, según un directivo de éste

Barcelona (Europa Press). — Según Juan Ignacio Brugueras, directivo y abogado del Fútbol Club Barcelona, el Zaragoza C.D. engañó al citado club en el caso del jugador argentino Jorge Valdano, puesto que no mantuvo a este jugador en su plantilla, tal y como estaba previsto en el contrato que se realizó en Mayo de 1982 entre los dos clubs.

En una nota distribuida por el «Barca», Bruguera dice textualmente: «Alega el Zaragoza que no han podido hacer nada para retenerlo, pero en este caso el Zaragoza, a través de su presidente, engañó al Barcelona, y asumió unos compromisos que sabía que no podían cumplir».

Tras afirmar que el club azulgrana no podía saber que Valdano quedaría libre este año, como así ha ocurrido, Ignacio Brugueas opina que «el contrato está viciado en origen», por lo que el Barcelona puede rescindirlo cuando desee. Sin embargo, según el directivo, «el Zaragoza tiene la obligación de devolver el precio que en su día pagó el F.C. Barcelona, es decir, los jugadores Ramírez, Salva y Saura y abonar, además, una indemnización por el uso hecho de éstos».

El señor Brugueras anunció la decisión del C. Barcelona de «jugar muy fuerte en este tema», ya que «nos sentimos engañados, explotados, y llegaremos hasta las últimas consecuencias». Finalmente, respecto a Valdano, Ignacio Brugueras opina que «es libre de hacer lo que más le convenga».

J. GUILARTE
ELECTRICIDAD
DEL AUTOMOVIL
REPUESTOS
TACOGRAFOS
JAEGER
Telfs. 223836 y 223837
Vitoria, 146. Burgos

APERTURA LUNES 23

VIDEOTOTAL

SOLO PARA VIDEO CLUBS

OFERTAS DE LANZAMIENTO
ESTUCHES DE REGALO
Le regalamos un estuche por cada película que adquiera.
2 x 1
2 TITULOS POR EL PRECIO DE 1 PELICULA

Con **Videototal** empresa domiciliada **en Valladolid** nace una idea cuyo principal objetivo es apoyar al video club. Nuestros servicios no están dirigidos al público en general, sino al profesional del sector.

FUNCIONAMIENTO

VENTA: Disponemos de unas instalaciones de 300 m² donde Vd. podrá adquirir las novedades que cualquier productora lance al mercado.

CAMBIO: Las películas adquiridas podrá cambiarlas una vez comercializadas en su negocio, así como también le cambiamos todas las películas (legales) de su stock actual.

Ventajas:

VENTAJA 1
GARANTIA: **Videototal** garantiza que la totalidad de las películas que llevan su sello, así como las firmas a las que pertenecen, cumplen los requisitos legales para que puedan ser comercializadas.

VENTAJA 2
CALIDAD: Nos abastacemos de todas las firmas legales y Vd. dispone de magnetoscopios para que compruebe su calidad.

VENTAJA 3
RENTABILIDAD: "El video club que ofrece a sus clientes novedades y variedad de títulos con buena calidad de imagen, es rentable". Vd. tiene la posibilidad de elegir la película que más rentabilidad le proporcione.

VENTAJA 4
SERVICIO: Está a su disposición un asesoramiento comercial y jurídico. Le atenderán personas conocedoras del sector.

47006 VALLADOLID Calle LAS MERCEDES, 3 telfs. 471462-66

M.C.D. 2018

Crucigrama

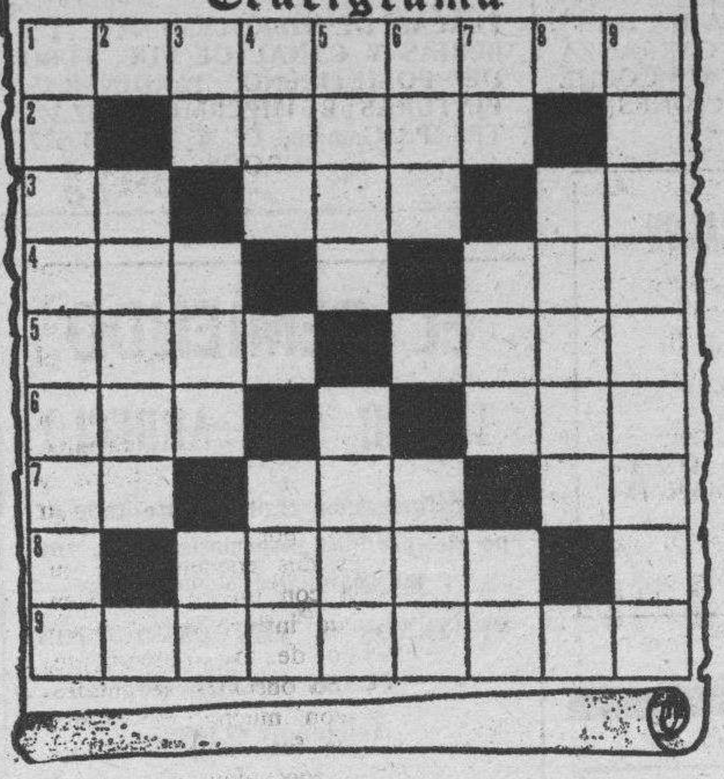

HORIZONTALES: 1. Combinación de cinco versos de cualquier medida con distintas consonancias. — 2. Vocal. Anciana. Consonante. — 3. (al rev.) Dativo o acusativo del pronombre. (al rev.) Rio suizo. Familiarmente: sueño. — 4. (al rev.) Hogar. Consonante. Apócope. — 5. Antiguo nombre de Irlanda. (al rev.) Número. — 6. (al rev.) Acércate. Vocal. Amarra. — 7. Negación. Metal. Algo, cualquier cosa. — 8. Vocal. Que no ha recibido daño alguno. Vocal. — 9. Unir, enlazar.

VERTICALES: 1. Acción de amar o querer bien. — 2. Vocal. Viento suave que sopla del mar. Consonante. 3. Cuatro (al rev.) Ruin, despreciable. (al rev.) Símbolo químico. — 4. (al rev.) Rio europeo. Vocal. Olfateé. — 5. Astillas resinosas. (al rev.) Número sin valor propio. — 6. (al rev.) Pimiento. Consonante. (al rev.) Gasto. — 7. Nota musical. Exista. (al rev.) Artículo. — 8. Cincuenta. Nombre de mujer. Vocal. — 9. Poner puntales.

Solución al anterior:

HORIZONTALES: 1. Ilimitado. — 2. D. Lunar. B. 3. eP. Sel. Al. — 4. niS. S. Alí. — 5. Tael. ameT. 6. InU. O. Ore. — 7. Do. Ate. oR. — 8. A. Elena. A. — 9. Despegar.

VERTICALES: 1. Identidad. — 2. L. Plano. E. — 3. IL. seU. Es. — 4. Mus. L. Ala. — 5. Inés. oteP. 6. Tal. A. Ene. — 7. Ar. Amo. Ag. — 8. D. Alero. A. — 9 Obliterar.

Y VA DE CUENTO..,

MUNDO INFANTIL

La profesora da una conferencia. Por primera ocasión llevan al acto a una niña de corta edad, hija de aquélla. A la pequeña, que ha asistido silenciosa a la perorata, le preguntan al final por su opinión acerca de la actuación de su mamá.

—¡Bah —responde la pequeña—. Es como en casa: mamá habla y todos escuchamos.

OPTIMISTA

Es el bebedor que cuando lleva mediada su copa piensa que todavía le queda otra media por beber.

JEROGLIFICO

¿Cómo te llamas?

Solución al anterior:
Le faltó valor.

La chispa de Olmo

Don Celes

Por Olmo

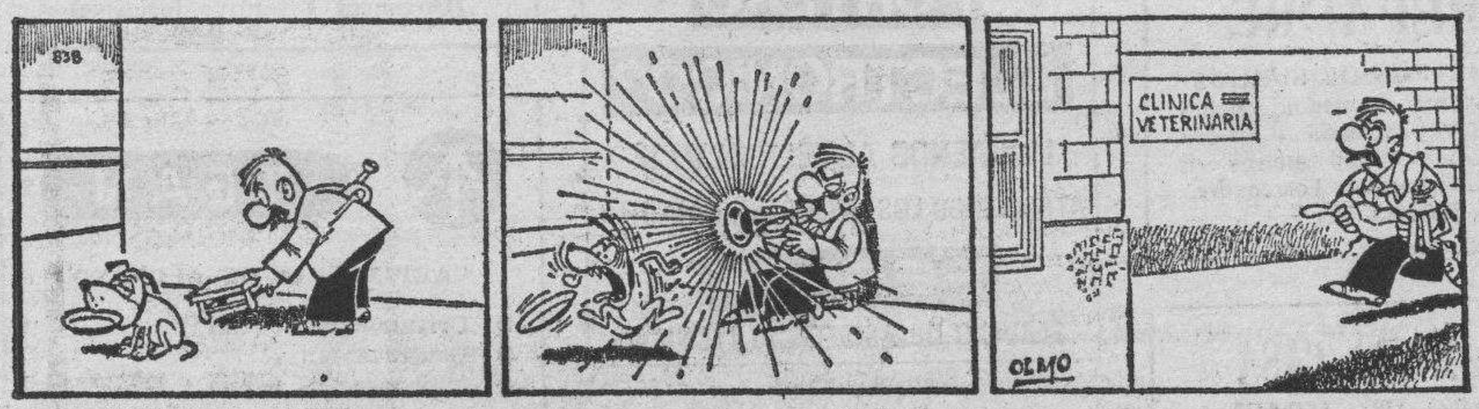

DIBUJOS CON SIETE ERRORES

En la Avenida prolongación General Yagüe construcción de 42 viviendas de protección oficial

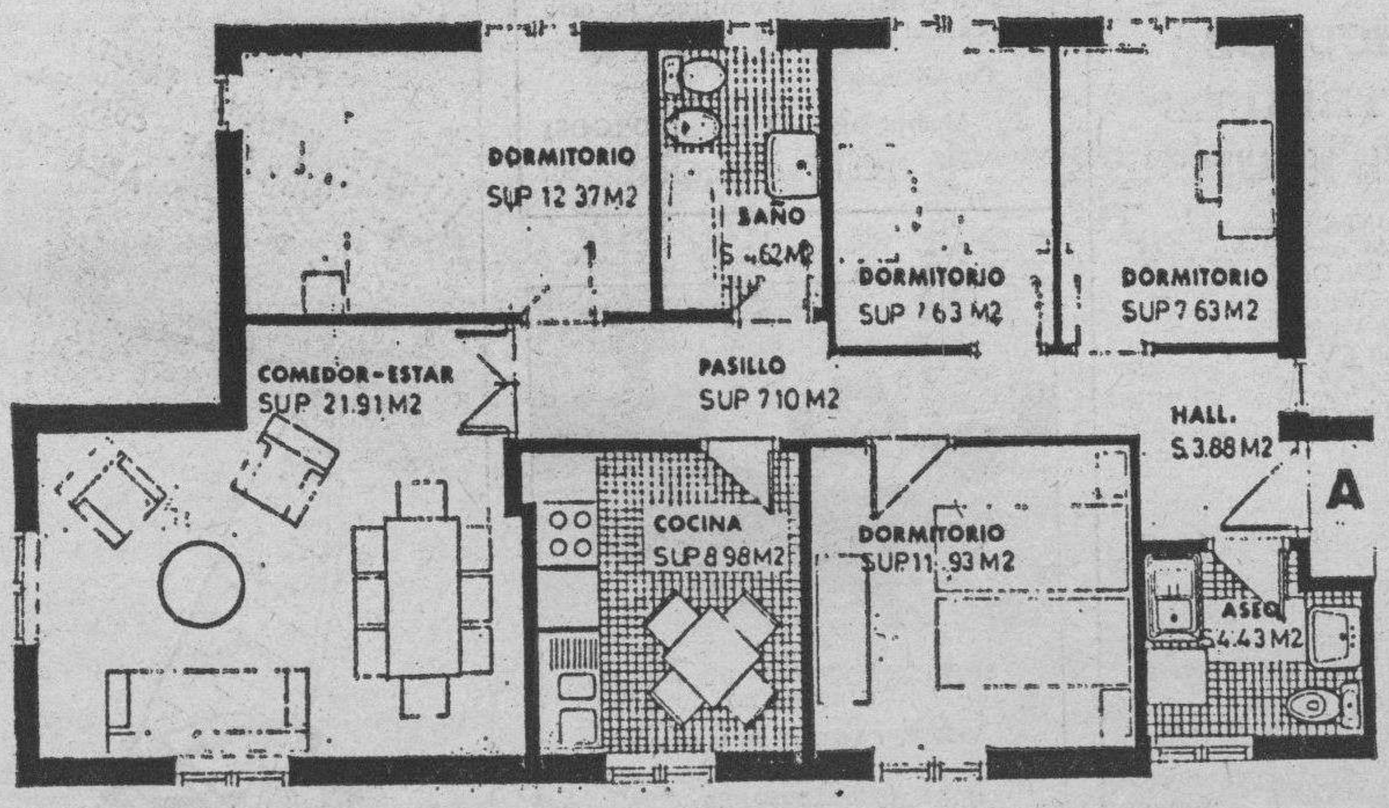

Con cuatro dormitorios, salón-comedor, cocina, baño, aseo con media bañera y plaza de garaje. Plazo de entrega, 24 meses. Obras ya iniciadas. Precio fijo según contrata de obra.

Mínima entrada, resto en cómodas mensualidades.

Suelo de parquet de eucalipto blanco.

Ventanas de aluminio.

Totalmente exteriores (incluso baño y aseo).

Alicatados en serigrafía.

Portal en mármol con decoración en corcho.

Escalera en gotelé aplastado.

Fachada exterior en ladrillo cara vista.

BENEFICIESE DE LAS CONDICIONES FISCALES Y ECONOMICAS DE LA PROTECCION OFICIAL

PRECIO DE LA VIVIENDA: 3.900.000 PTAS. PRECIO DE LA PLAZA DE GARAJE: 375.000 PTAS.

PLAZAS LIMITADAS Y ADMISION EN COLA DE ESPERA

PROMUEVE: **SOCIEDAD COOPERATIVA LTDA. REAL Y ANTIGUA DE GAMONAL**

Informa y dirige: ***«PRIGO»,*** *AGENTES DE LA PROPIEDAD*

Moneda, 13, Vitoria, 184 o Plaza de Vega, 36

M.C.D. 2018

Los anuncios de esta Sección se reciben de 8,30 a 20,30 en DIARIO DE BURGOS (c. S. Pedro Cardeña, 34), de 9,30 a 14 y de 16,30 a 19,30 en TAGRA (c. Vitoria, 13) Teléf.: 211511 y 202852 y en Agencias de Publicidad. — Precio 30 Ptas. milímetro anchura columna. Mínimo 30 m/m. En recuadro.

Nota. — Deberán tener entrada antes de las 2 de la tarde del día anterior a su publicación.

Ofertas de Empleo

OFICINA DE EMPLEO

Servicio gratuito de ofertas de trabajo efectuado con datos proporcionados por el Instituto Nacional de Empleo, INEM. Más información, en la Oficina de Empleo, calle San Pablo 8. Burgos.

Cocinero oficial primera, 36.049. — Calderero, oficial primera, 36.048. — Mecánico Diesel, oficial primera con carnet de conducir clase D, 36.038. — Viajante, 35.968. Viajante, 35.913. — Técnico Papelero Contramaestre de producción, 33.232.

TODOS PUEDEN HACERLO
TRABAJE EN SU CASA.
PYC enseña un oficio.
PYC garantiza trabajo.

TRICOTOSAS EMPISAL

ANTONIO VALDES s/n.
(Junto Parque Bomberos)

ANUNCIESE EN ESTA
SECCION,
SE SORPRENDERA DE
SUS RESULTADOS

Inmobiliaria

VENTA DE PISOS

GONZALEZ ALONSO

Protección Oficial en Construcción G-9.
C. Federico García Lorca núms. 25 y 27.
3 dormitorios-salón, servicios y 2 terrazas.

Entrada: desde 200.000 pesetas, financia y avala Caja Círculo.

Créditos al 8 % y 11 %

VIVIENDAS TERMINADAS
LLAVE EN MANO

CUATRO Y CINCO HABITACIONES

Servicios centrales — Precios razonables — Garaje opcional

—FACILIDADES DE PAGO—

Veríos en: SANTIAGO, 27.
Telfs. 222374 y 225977

VENTA DE NAVES

DESDE 324 M²
En Ctra. Madrid-Irún, Km. 244

***

CONSTRUCCION INMEJORABLE
LLAVE EN MANO
PRECIO SIN COMPETENCIA

INFORMACION:

NAVES INDUSTRIALES
BURGALESAS, S.A.

Madrid, 17-bajo-Tel. 237087-215260-BURGOS

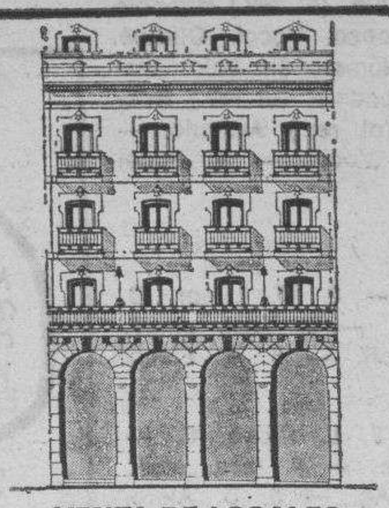

VENTA DE LOCALES
COMERCIALES EN
LA PLAZA MAYOR DE BURGOS

En el Pasaje Peatonal de Plaza Mayor a Sombrerería, con entradas y salidas por ambas calles.

MAXIMAS FACILIDADES DE PAGO

JERCONSA
EMPRESA CONSTRUCTORA

Pl. Sto. Domingo de Guzmán, 7 - 2º - Tel. 236655

SE VENDE PISO

Seis habitaciones, cocina, dos baños, dos terrazas, calefacción central, muy soleado
PADRE SILVERIO, 5, 4.º A.
Teléfono: 21 19 69

VENDO CASA A ESTRENAR
DE PLANTA Y PISO EN

TORREPADRE

A 50 KILOMETROS DE BURGOS. Cuatro habitaciones comedor, cocina, baño y aseo, muy soleada y barata, frontón municipal a 150 metros río Arlanzón (Juan Lasala, Torrepadre. Burgos)

SE ARRIENDA CASA
MAESTROS EN ZUMEL

Con agua y luz, a 18 kilómetros de Burgos.

Tratar: Presidente de la Junta Administrativa.

Motor

VEHICULOS
INDUSTRIALES
PROCEDENTES DE CAMBIO

TRACTO-CAMIONES

MERCEDES 380 CV Doble carro.
MERCEDES 260 CV.
MERCEDES 1932 Varios.
MAN 1932 — 350 CV.
DODGE 300 Varios.
DODGE 300 Doble carro.
PEGASO 306 CV.

CAMIONES

MERCEDES A 2632 Dumper basculante forestal.
PEGASO 3060 Dumper.
DODGE 350, 4 ejes basculante 4 años.
DODGE 300, 4 ejes basculante 4 años.
DODGE 300 Doble dirección carrocería normal 5 años.
DODGE 300 Acerbi 3 ejes carrocería normal 5 años.
DODGE 300 Doble dirección carrocería normal 8 años.
DODGE 3 ejes furgón isotermo con equipo de frío.
Plataforma tipo TIR con freno eléctrico Varios.
Plataforma isotermo de 13 mts.

Facilidades de pago.
Cesión de tarjeta de transporte.
COMERCIAL GAZPI S A.
Concesionario MERCEDES
Ctra. de Irún Km. 4
Tfno. (948) 33 00 11.
ARRE — PAMPLONA

LAND ROVER

SANTANA

EXPOSICION VENTA
C/. VITORIA N.º 200
R. CANTERO CARRANZA
GUARDAMOS SU COCHE
EN VACACIONES

MOTOCICLETAS DE OCASION

BMW R-45 Carenado
BMW R-100 RS
DUCATI 900 Darmah

EN BUEN ESTADO.
Revisadas y garantizadas.

Ruera Automoción, S. A

Ctra. Madrid-Irún, Km. 243.
BURGOS

Servicios

ALEX

CIERRES DE SEGURIDAD
DE TODO TIPO
REVISIONES Y REFORMAS
SISTEMAS DE AMARRE CENTRAL
ALTA SEGURIDAD
TELF. 213290 BURGOS

¿FUNCIONA SU
PORTERO
ELECTRONICO?

LLAMENOS AL TELF. 22 07 12
ATENDEMOS LOS AVISOS DIARIAMENTE

FERMAX

SERVICIO DE ASISTENCIA TECNICA

MIPEM, S. A.

CONSTRUCCIONES, REFORMAS, REPARACIONES DE TEJADOS, SERVICIOS Y FACHADAS

Disponemos de los profesionales que Vd. necesita albañiles, pintores, escayolistas, fontaneros y todos los concernientes en el ramo de la construcción, para la Capital y Provincia.

Consúltenos.

C/. Madrid núm. 11 bajo (BURGOS)

TELEFONO 20-20-20

SI PRECISA MUEBLES DE OFICINA O DESPACHO.

VISITE TAGRA c/ Vitoria, 13

Y SE SORPRENDERA DE LAS OPORTUNIDADES

Rocalla, S.A.

PLACAS DE FIBROCEMENTO, TUBERIAS Y CANAL DE PUC, TUBO DE POLIETILENO, JARDINERAS, PINTURAS E IMPERMEABILIZANTES. P.º Gamonal C/. 6. Telf. 239617. BURGOS

EL REMIENDO

TALLER DEL ARREGLO

Transformamos cápidamente todo tipo de prendas, especialistas en trajes regionales a medida.

VISITENOS Y VEA EXPOSICION.

PLAZA MAYOR, 8.

Teléfono: 23 14 13.

SEX-SHOP

- Venta y cambio de videos y películas Super 8.
- Proyección de videos en cabinas individuales
- Revistas y gran variedad en artículos de importación.

Calle Hospital Militar 3 (Junto Plaza Vega) BURGOS
También servimos a domicilio.
Abierto de 10 a 14 y de 15,30 a 22 horas.
Teléfono (947) 20 24 11
(Domingos y festivos inclusive)

TEAN

CARPINTERIA DE ALUMINO

- Cerramiento de terrazas.
- Contraventanas.
- Mamparas de baño.

— Presupuesto sin compromiso —
Atención especial comunidades.

CARRETERA LOGROÑO, 12.
TELEFONO: 21 43 55. BURGOS.

Varios

Informes: ALEX SPORT

Plaza Regino Sáinz de la Maza, 7

Teléfono 23 10 60

Si quiere anunciarse en esta Sección, diríjase a nuestra Administración, Agencia de Publicidad o al corresponsal de DIARIO DE BURGOS en su localidad.

ANUNCIOS EN ESTA SECCION

M.C.D. 2018

Varios

GRACIAS ESPIRITU SANTO
por los favores concedidos

M. R. M.

Cazadores y Ayuntamientos

Me interesa monte para caza de jabalí. Tlf. 94-4331692. de 22 a 7 de la mañana.

Anunciándose en

Diario de Burgos

Se garantiza la eficacia de su anuncio

Controlado por la Oficina de Justificación de la Difusión

CUALQUIER ANUNCIO SE RECIBE EN:

— C/. San Pedro de Cardeña, 34 Teléfono 21 15 11 (Administración). De 8,30 a 20,30.

— C/. Vitoria, 13 - Teléfono 20 28 52 (Tagra). De 9,30 a 14 y de 16 a 19,30.

— Agencias de Publicidad.

Nota.—Deberán tener entrada antes de las 2 de la tarde del día anterior a su publicación.

ORACION AL ESPIRITU SANTO

Espíritu Santo: Tú que me aclaras todo, que iluminas todos mis caminos para que yo alcance mi ideal. Tú que me das el don divino de perdonar y olvidar el mal que me hacen y que en todos los instantes de mi vida estás conmigo yo quiero, en este corto diálogo, agradecerte por todo y confirmar una vez más que nunca más quiero separarme de TI, por mayor que sea la ilusión material. Deseo estar contigo y todos mis seres queridos en la gracia perpetua. Gracias por tu misericordia para conmigo y los míos.

(La persona deberá rezar esta oración tres días consecutivos sin decir el pedido; dentro de tres días será alcanzada la gracia por más difícil que sea). Publicar en cuanto se reciba la gracia.

G. T. G.

NUESTROS TELEFONOS:

ADMINISTRACION 21 15 11
21 15 90
ADM. DELEGADA 20 28 25

LOS DOMINGOS
Dedicado a los BURGALESES

Diario de Burgos | ESPECIAL DOMINGO

Páginas especiales en **Diario de Burgos**

ANUNCIOS POR PALABRAS

Se reciben de 8,30 a 20,30 en DIARIO DE BURGOS (c. S. Pedro Cardeña, 34), de 9,30 a 14 y de 16,30 a 19,30 en TAGRA (c. Vitoria, 13) Teléfs.: 211511 y 202852, y en Agencias de Publicidad. — Precio: 120 Ptas. hasta 10 palabras, cada palabra más 12 Ptas.

Nota. — Deberán tener entrada antes de las 2 de la tarde del día anterior a su publicación.

Alquileres

SE BUSCA casa unifamiliar en alquiler. Teléfono 201232.

DE LA FUENTE: Alquilo nave industrial 500 m., agua, luz, teléfono, Villalonquéjar, San Pablo, 12-C. 6.º C

ALQUILO apartamentos bungalows, chalets Peñíscola, Benicarló Vinaroz. (964) 471645.

ALQUILO apartamento céntrico, meses verano, servicios centrales gran terraza. Teléfono 205477.

BENIDORM. Alquile su apartamento en Agencia Avila. Teléfono (965) 855774. «Apartado de Correos, 111 Benidorm».

PISOS alquiler. Económicos, distintas zonas, precios, alturas. Magda González.

SANTANDER. Alquilo piso Agosto - Septiembre, céntrico. Teléfono 37 28 05 (mañanas hasta 11,30 noches a partir 22,30 horas).

ALQUILO oficina 17 metros. C/. Miranda, 17 Informes portería

SE ALQUILA piso Benidorm, 20 metros playa, 2.ª quincena Agosto. Informes 20 61 55.

SE ALQUILA piso temporada verano, muy céntrico. Telf. 2339 91.

SE ALQUILA apartamento Agosto y Septiembre, en Peñíscola (Castellón). En plaza San Pablo n.º 12, 6.º A. Telf. 21 48 84.

SAN JUAN Alicante alquilo piso amueblado segunda Julio. Teléfono 201365.

SE NECESITA piso grande en alquiler. No importa zona. Temporada 6 meses. Teléfono 20 70 89.

SE ALQUILA piso C/. Madrid, amueblado. Tl. 207502.

ALQUILO piso céntrico, amueblado con teléfono. Llamar al Tlf. 20 98 11.

ALQUILO piso amueblado, detrás de Telefónica. Informes Eladio Perlado, 15-7.º C.

SANTOS. Alquilo piso lujo, tenis, piscina, sauna, residencial. Julio Sáez Hoya. 8.

ALQUILO apartamento amueblado, dos dormitorios, salón, baño y cocina totalmente equipada. Tiene garaje y está situado zona Avda. General Yagüe - Reyes Católicos. Telefs. 20 69 90 - 21 25 86.

SANTOS. En alquiler necesito piso para cliente, zona Vigón, Tesorera, Calzadas, 3 y salón, suficiente.

CAFETERIA céntrica pleno rendimiento. Entrada inmediata. Urge traslado. Magda González

ALQUILO chalets - apartamentos, baratos Torrevieja, Benidorm (Alicante). Concepción, 12. Telf. 20 17 71.

ALQUILO pisos amueblados meses Agosto y Septiembre a 100 m. playa Isla (Santander) Telf. 942 - 63 04 16.

URGENTE. Necesito piso alquiler por temporada, zona Residencia Sanitaria, económico. Telf. 22 54 59.

ALQUILO lonja de 50 m.2 en Barriada Zurbarán y calle Sta. Bárbara. Telf. 20 51 62.

ALQUILO piso céntrico, amplio, estudiantes militares o temporada. Telf. 21 01 91.

PRIGO. Galerías comerciales Pablo Casals metros 17. Entrada inmediata. 680.

SANTANDER. Alquilo piso Agosto Septiembre, cerca playa. TV. 942/22 05 46.

GARCIFUENTES. — Alquiler - venta local frente Hacienda. 40 m. Doblar 50 %.

BENIDORM apartamentos. 965-858993.

SE ALQUILA piso amueblado zona Alfareros, n.º 85. Interesados llamar Teléfono 20 41 62.

SE ALQUILA casa veraneo mes Agosto en Huérmeces. Informes Natividad Alonso.

SE ALQUILA piso pequeño, céntrico, sin muebles, económico. Telf. 20 11 08.

ALQUILO piso amueblado, temporada verano, económico. Telf. 20 58 09.

ALQUILO piso teléfono 21 08 23, llamar sábado y lunes.

SE ALQUILA piso C/. Vitoria, 172-3.º A, con muebles. Telf. 23 43 93.

SE ALQUILA piso Tlf. 10 02 87.

SANTANDER. Playa Somo, alquilo piso segunda quincena Agosto y Septiembre. Tl. 942/221130

ALQUILO piso Agosto y Septiembre. Teléfono 21 05 97.

SE ALQUILA piso en Alicante, Septiembre, barato. Telf. 22 32 42.

ALQUILO piso céntrico, temporada verano. Telf. 22 44 88 ó 20 89 16

ALQUILO piso amueblado, temporada, zona Residencia Sanitaria. Calefacción central, 22 64 88.

TORREVIEJA. Se alquila chalet todas comodidades. 1.ª quincena de Agosto. Teléfono 2073 11.

ALICANTE. Alquilo apartamento dos dormitorios, del 21 al 31 de Julio. ¡¡Ocasión!! Mil pesetas diarias. Tlf. 20 09 15.

SANTANDER. Alquilo piso, resto Julio y Agosto. 942/65 00 88.

ALQUILO piso con muebles. Reyes Católicos, 38. Telf. 22 17 15.

VERANEO Julio, Agosto y Septiembre en Playas de Isla (Cantabria). Hotel comodísimo. Telf. 942-63 03 49

ALQUILO piso amueblado, céntrico. Servicios centrales. Soleado Informes teléfono 200041.

ALQUILO apartamento nuevo, amueblado, céntrico. Confortable. Telf. 2089 97.

SANTANDER. Alquilo piso capital y casa pueblo. Electrodomésticos, garaje. 942/59 02 84.

DIARIO DE BURGOS soporte publicitario burgalés de una gran efectividad.

Automóviles y accesorios

COMPRUEBELO, en Automóviles de Ocasión Ducar tenemos siempre las últimas marcas a precios de verdadera ocasión Arzobispo de Castro 7

R-18 DIESEL Ford Capri, Talbot Samba Peugeot 504, R-12 GTL R-5, Fiesta Todauto Vitoria 169 Entrada por C/ Lavaderos Tlf 23 79 50

AUTOMOVILES VARONA — Compra venta de automóviles nuevos y usados y vehículos comerciales hasta 6.500 kilos Garantizados mínimo entrada Facilidades hasta 36 meses Madrid 17 Teléfono 237087

AUTOMOVILES Félix Santana Vendedor autorizado, Seat Audi Volkswagen, tasación del usado a domicilio Oportunidades procedente de cambio Abierto hasta las nueve inclusó sábados Francisco Grandmontagne 22 y Eladio Perlado 12 Teléfono 21 50 50

PIEZAS usadas Todauto Vitoria 169 entrada por calle Lavaderos Telf 237950

FUNDAS para coches y tapicería en general Arahuetes San Isidro 13 Teléfono 207327

FAUDENZ, S. L., alquiler de coches sin conductor Diesel y gasolina Buenas condiciones Calle Molino Salinas, s/n. Teléfono 220064. 236338

COMPRE su automóvil sin entrada inicial en Automóviles Carro La más extensa gama de vehículos de gasolina y gas-oil a precios de ocasión. Pisones, n.º 6 Telf. 207523.

VENDO 124, 127 y R-6. 2164 01.

OCASION. Fiat 128 Mercedes 206. Avia 3.500 Renault 17, Opel Manta Land Rover diesel Opel Cadet Simca 1.200, Renault 16, Peugeot 204 Peugeot 304 Renault 6 Dausur 100, Wolkswagen Wolf moto Honda 750 Honda 900 Informes. Romaniega Telf. 503609 Fuentespina.

ALQUILER sin conductor Coches nuevos todas las marcas «Servi Auto» Sanjurjo 9 Teléfono 222715

SI QUIERE ahorrar dinero su vehículo de ocasión le espera en Automóviles Vicente López Pisones 40 Teléfono 209667

AUTOMOVILES PEDROSA — Compra-venta de toda clase de automóviles Stock mínimo ciento cincuenta vehículos para que usted pueda elegir Garantizados Facilidades hasta 24 meses Teléfonos 227707 y 227767

AUTOMOVILES CARRO. Más de 100 coches donde elegir garantizados y 36 meses de financiación Pisones, n.º 5. Telf 207523

EUROCASION, vende vehículos todas las marcas y modelos revisados y garantizados en todo el ámbito nacional Facilidades hasta 24 meses Trabaja. S. L. concesionario oficial Citroen Carretera Madrid kilómetro 234 y San Pastor 6

VENDO Seat 127 CL moderno, en buen estado. Telf. 22 91 14

SE VENDE furgoneta Mercedes BU-D, a toda prueba. Telf 2211 15.

VENDO Seat-600 D buen estado. Teléfono 23 41 83.

VENDO moto Bultaco Straiker 125 c.c. como nueva. 4.000 Qms. Tlf 20 03 60.

VENDO Seat 127 LS. puertas, buen estado Telf. 20 21 99.

CARAVANA vendo, ocasión, equipada. Razón Tlf 20 86 57. 6 a 8 laborables.

VENDO Panda 35, BU-F. Interesante. Llamar Telf. 20 63 56.

SE VENDE Spideer descapotable. Teléfono 21 40 30, mañanas.

SE VENDE 127 BU-E buen estado. Teléfono 20 63 56.

OCASION. GS-BU-E, como nuevo. Llamar teléfono 20 63 56.

VENDO moto Montesa Enduro, H-6, 125 c.c. buen estado, Teléfono 20 66 39.

AUTOMOVILES Gamonal vende a precios de verdadera ocasión varios Diesel; R-12-TS, y Familiar; R-14-TS, R-5; varios 150 4 y 5 velocidades y todos los modelos nacionales revisados y garantizados Facilidades. Teléfono 22 38 14.

VENDO Seat-1430, motor 1.600 C/. Briviesca 14-2.º Drcha.

SE VENDE moto Lambretta buen estado. Tl. 21 65 83 - 23 40 55.

PARTICULAR vende R-5-GTL. Tel. 23 01 53.

VENDO Seat 850, interesados Telf. 22 69 25.

PARTICULAR vende 132 5 velocidades motor Perkins, nuevo. Teléf 22 16 24 - 22 12 61.

VENDO Seat Coupé 27.000 Kms. buen estado. Telf. 22 12 81.

SIMCA 900 vendo barato, Tlfno. 20 22 91.

VENDO Chrysler 180 Diesel muy buen estado. seis años. Telf. 21 36 58.

VENDO caravana y remolque de coche. Tl. 17 00 83.

VENDO 1.430 motor 1.600 buen uso. Razón: Bar Ireneo. Villalonquéjar.

VENDO Avia 3500 carnet 2.ª BU-9000-B. Talleres Restituto Martín. Telf. 50 07 57. Aranda de Duero.

DUCATI 500 c.c. Pantah, se vende. Perfecto estado. Razón: Teléfono 21 10 74.

Colocaciones

SE NECESITA tractorista. Telf. 23 76 30.

SE HACEN mudanzas. Telfs. 23 1094 y 221361

ANUNCIESE en esta Sección.

SE NECESITA camarero, Mesón Doña Jimena. Teléfono 20 06 85. Llamar de 7 a 10 tarde.

SE OFRECE administrativo con inglés. Telf. 21 36 37.

SE NECESITAN señoritas para Pub Piccolo, Fuente del Rey-Rubena (Burgos) Teléfono 431000 (INEM-0905915/S.O.E.).

SE HACEN portes con furgoneta local provincial nacional Teléfono 201232

NECESITAMOS rematadoras y bordadoras de punto para trabajar en su domicilio. «Epifanio». Planta 4.ª

TODOS pueden hacerlo. Trabaje en su casa. PYC enseña un oficio. PYC garantiza trabajo. Tricotosas EMPISAL Antonio Valdés (junto Parque Bomberos).

SE NECESITA chica externa con experiencia llamar Telf. 209803 20 55 51.

AUXILIAR de clínica ofrécese cuidar enfermos o niños. Teléfono 23 89 47.

JOVENES ambos sexos para campaña de verano, fuertes ingresos trabajo en equipo presentarse exclusivamente el lunes de 11 a 1 y de 5 a 7 en C/ Miranda n.º 17, 1.º Dpto. 3.º (INEM 0905910-SOE)

SE NECESITA chica con conocimiento de cocina, temporada verano, en provincia. Tlf. 44 10 20. Llamar 9 a 12 mañanas.

PRECISO contactar con todo tipo de fabricantes de productos naturales, dietéticos, macrobióticos, etc. para su distribución en Cataluña, empresa ya introducida en mercado. Escribir a E. Sangermán. Avda. del Paralelo, 169, 2.º 1.ª Barcelona - 08004.

TRABAJE montando cuadros pequeños casa. facilísimo proporcionamos materiales Decorhogar Aureliano San-román. 5 Oviedo

GANE 100.000 a 200.000 Ptas. mensuales cultivando setas comestibles en cualquier espacio disponible para Agro - Expansión. Vía Augusta, 103. 08006. Barcelona.

Si quiere anunciarse en esta Sección, diríjase a nuestra Administración, Agencia de Publicidad o al corresponsal de DIARIO DE BURGOS en su localidad.

ANUNCIOS EN ESTA SECCION

M.C.D. 2018

Colocaciones

SE OFRECEN esquiladores. Llamar teléfono 74 27 93 de Palencia.

LOS RESULTADOS reconocen la eficacia de la Publicidad en Diario de Burgos.

Compras y ventas

VENDO molino de martillo y mezcladora. Laureano de la Fuente. Villacienzo.

SE VENDE madera puntales, rollizos, tablones, vigas, etc., en Sarracín Zepelín.

SE VENDEN cachorros de Boxer. Telf. 21 71 21 y 21 48 58.

COMPRO oro, plata, joyas, monedas de toda clase Calle Victoria, 17 despacho 606 (Edificio Edinco) Teléfono 204167. Burgos.

COMPRO lana de colchón, recogida a domicilio Telf 202399.

VENDO piano antiguo Telf. 22 30 68.

SE VENDE perro Setter inglés a toda prueba para caza. Teléfono 30 00 65.

SE VENDEN rachadores eléctricos usados, precio interesante. Tlf. 20 24 39.

VENDO extraordinarios mastines leoneses tres meses y pastores alemanes. Vitoria, 27, 2.º

VENDO cachorros pastor alemán, nietos campeón Mundo 1983 Telf. 945-242961.

VENDO barato frigorífico, cocina tres fuegos, bombona incorporada, estufa butano, máquina coser buen uso, reloj pared. Mejor todo en lote. Otros enseres. Telf. 21 26 01.

VENDO cachorro raza Collie, chihuahuas, con pedegrí, precios interesantes. 22 03 07.

VENDO hormigonera automática, circulares y eje para circulares, depósito de hierro, 5.500 l., báscula de hierro para 450 Kgs. juegos de tuta, motobomba y motor de gasolina. Casillas n.º 7. Tlfs. 2110 27 - 23 83 75.

ANUNCIESE en esta Sección.

SE VENDE tienda de campaña, 5-6 plazas, prácticamente nueva. Telf. 21 64 24.

VENDO lavadora automática. Telf. 22 10 54.

ORO, joyas, compro Pago bien. Arco del Pilar, 4, 1.º.

PLEGADORAS, cizallas, fresadoras, tornos, taladros, puentes grúas, carretillas, elevadoras, compresores, sierras, maquinaria carpintería, etc. Morcove. Teléfono 207658.

Enseñanzas

MATEMATICAS, Física, Química, Letras, BUP COU Selectividad Profesor particular Almirante Bonifaz 11, 3.º derecha. Teléfonos: 23 34 28. 22 74 82.

SE DAN clases de todas asignaturas de FP, BUP y EGB. También descriptiva. Teléfonos 20 53 06 y 22 99 48.

CLASES de inglés, EGB, BUP, 23 51 98. Informes 9 a 12.

FARMACIA, Veterinaria, Biológicas, clases Física - Química, 1.º y 2.º curso carrera. 23 86 22 - 22 63 07.

LICENCIADA Filología inglesa daría clases inglés todos niveles. Telf. 21 48 96.

DOY CLASES piano, solfeo, primeros cursos. Telf. 22 03 65.

LICENCIADO en Exactas da clases BUP, FP COU. 1.º de carrera. 21 01 91.

MAESTRA da clases particulares de E.G.B. Telf. 21 92 95.

ESTUDIANTE 5.º Matemáticas da clases cualquier nivel. Teléf 21 35 21.

LICENCIADA da clases Latín, Lengua, todos niveles. Teléfono 22 74 64.

LICENCIADA en Matemáticas da clases Telf. 21 23 50.

LICENCIADO da clases Matemáticas, Física, Química. Teléfono 21 56 26.

SE DAN clases Inglés Telf. 22 45 30.

NECESITO profesora de ballet, judo, cedo estudio artístico. Telf. 23 88 06.

ESTUDIANTE cuarto de Matemáticas da clases BUP, COU. Teléf. 21 48 37.

Financieras

ASFINVER, S. A. Créditos. Préstamos hipotecarios Viviendas Locales comerciales Créditos hipotecarios 21 años. Créditos para pequeña y mediana empresa. Créditos personales sin aval Crédito Leasin Tf 824419 Miranda de Ebro Teléfono (945) 232669. Vitoria

CREDITOS personales con garantía hipotecaria a 8 y 10 años. calle Madrid, 21, 1.º izquierda. Telf 230654.

CREDITOS oficiales industria, comercio, servicios, «hipotecas» pisos, locales fincas «préstamos» personales Gestoría Pardo Calleja. 232475.

Fincas

SE VENDE piso, 137 metros cuadrados, con garaje, en General Vigón, N.º 69, 8.º. Teléfono 228842.

VENDO piso Villa Pilar 8 Telf 207199.

PARTICULAR vende piso de lujo 130 m. Avda. de la Isla, 13. Teléfono 209661.

DE LA FUENTE: Casa céntrica, planta, piso, terraza, patio. San Pablo, 12-C. 6.º C.

DE LA FUENTE: Apartamentos céntricos, una, dos habitaciones, individual o central.

SE VENDE o traspasa café-bar, nuevo, céntrico. Telf 230837.

DE LA FUENTE: Estupendo local 30 m.2. doblable. Pablo Casals

DE LA FUENTE: Local 42 m.2, San Agustín. Menor precio.

DE LA FUENTE: Piso 4.º Calderón de la Barca, dos y salón, individual. ¡Baratísimo!.

DE LA FUENTE: Piso 5.º Plaza Lavaderos tres, salón, individual exterior. ¡Barato! San Pablo, 12-C 6.º C.

DE LA FUENTE: Local 95 m.2 muy comercial instalado, céntrico.

DE LA FUENTE: Apartamento Quintanar Sierra, dos, salón grande. ¡Barato! San Pablo 12-C. 6.º C.

DE LA FUENTE: Local 154 m.2, doblable, San Juan de Ortega.

DE LA FUENTE: Local 90 m.2 reformado. Melchor Prieto, véalo.

DE LA FUENTE: ¿Viviendas Protección Oficial, más baratas, en Gamonal? Consúlteme

DE LA FUENTE: Pisos Capiscol, con, sin garaje, como nuevos ¡Oportunidad!

DE LA FUENTE: Piso lujo 230 m.2, garaje estudio 30 m.2, principio Calzadas, individual ¡Véalo!.

DE LA FUENTE: Estupendo 3.º piso Barriada San Cristóbal, dos, salón, exterior ¡Muy barato! San Pablo. 12-C. 6.º C.

DE LA FUENTE: Piso Barriada Juan XXIII, tres, salón, individual 1.000. San Pablo, 12-C 6.º C.

DE LA FUENTE. Chalet Castellana, 420 m.2 dos plantas, desván, más barato. San Pablo 12, C-6.º C.

DE LA FUENTE. Tienda ultramarinos, vitrina, básculas, cortadora, zona Vigón. Oportunidad.

EN SASAMON, vendo local a 3 calles, propio para hacer vivienda. Santiago Llorente.

PARTICULAR vende local 80 metros cuadrados con luz, agua y fuerza. Llamar teléfono 203482.

VENDO piso soleado, tres dormitorios, dos baños, trastero, prolongación. Calle Santiago, cerca mercado 239458.

PARTICULAR vendo local céntrico de 400 m.2. Llamar de 5 a 8 al Telf. 229184.

SE VENDE piso soleado, calle Eladio Perlado, n.º 21-6.º B.

VENDO piso barato Valentín Jalón, salón cuatro habitaciones, calefacción individual. 204728-209037.

SE VENDE piso. Teléfono 239848. Facilidades.

FABRICA de queso moderna y en perfecto funcionamiento. Capacidad 7.500 l/día. Cámaras de maduración y conservación. Marca de queso acreditada. Sita en pueblo al Norte de Palencia. Se vende o arrienda. Apdo. 601. Palencia.

VENDO piso nuevo o cambio, zona Gamonal 21 65 72.

VENDO o cambio piso en Reus (7 minutos Salóu) por otro en Burgos. Telf. 209868.

SE VENDE piso, 4 y salón, 2 terrazas. Carretera Logroño, 25-3.º B. Telf. 213211.

VENDO piso Sanz Pastor, núm. 6-2.º derecha.

SE VENDE casa y locales para negocio. Informes Telf. 20 21 07 - 21 53 16.

PARTICULAR vende piso 4 y salón, soleado Sanjurjo, 41-9.º C.

VENDO o alquilo bar tienda alimentación, por jubilación. Telf 22 89 30.

URGE vender piso muy soleado, calefacción central, buen precio, facilidades. Santa Bárbara, 20-9.º A.

PARTICULAR vende piso, 4 habitaciones, 1.900.000. Ctra. Santander, Km. 2. Teléfono 22 01 43.

SE VENDEN pisos subvencionados en G-9, Gamonal. Telf. 20 70 89.

VENDO piso en General Mola, 4 dormitorios salón, cocina, 2 baños 3 terrazas, soleado 5.400.000. Telf. 20 70 89

VENDO piso soleado dos habitaciones, cocina y baño. 1.600.000 Parque San Francisco Teléfono 2070 89.

URGE vender piso céntrico, seminuevo, soleado. 2.300.000. Tlf. 237374

SE VENDE peluquería en piso zona muy buena en Aranda de Duero. Teléfonos 50 04 13 y 50 13 56.

ANUNCIESE en esta Sección.

VENDO lonjas. Calle Vitoria esquina calle Santiago. Superficies de 25 a 100 metros cuadrados. Telf. 20 70 89.

PARTICULAR vende piso de 4 habitaciones salón, cocina amueblada, 2 baños, Virgen del Manzano, 28. Teléfono 2271 48.

VENDO negocio en marcha zona cuarteles. Teléfono 20 78 62 (de 3 a 5 y a partir 9.30 noche).

VENDO piso tres habitaciones salón, calefacción individual, sin gastos comunidad, D.º Berenguela, 4-5.º C. Tl. 21 95 30.

VENDO piso soleado, tres dormitorios, salón, 2 baños, trastero, próxima entrega en G-9 cerca de Mercado. Buena ocasión Tlf. 23 94 58.

VENDO piso Legión Española n.º 2-8.º K. Telf. 20 20 27.

VENDO 5.º piso en Plaza San Agustín, cuatro y salón, cocina montada, baño, terraza cubierta, balcones mucho sol, trastero. Teléfono 21 72 04. Llamar hasta 5 tarde.

VENDO piso económico en carretera Poza número 12. Tlf. 23 08 75 ó 983-39 46 90.

MAGDA GONZALEZ. Agente Propiedad Inmobiliaria. Tlf. 21 39 54. Santander, 6:

MAGDA GONZALEZ. Camino Villalón. Solar 2.800 metros. Licencia construcción industrial

MAGDA GONZALEZ. Ventas Saldaña. 3.000 metros. Agua y luz cercanas. Económico.

MAGDA GONZALEZ. Zona comercial local 399 metros. Exquisita decoración. Oportunidad.

MAGDA GONZALEZ. Villa Pilar, planta, entreplanta. Instalada. Fachada 4 metros.

MAGDA GONZALEZ. Reyes Católicos. Planta, entreplanta, sótano. Estrenar. Entrada inmediata.

MAGDA GONZALEZ. Villa Maravillas. Piso lujo. 300 metros útiles. Ocasión.

MAGDA GONZALEZ. Luis Alberdi. Tercera altura. Cuatro dormitorios, salón. Servicentrales.

MAGDA GONZALEZ. G-9. Cuatro dormitorios, salón, servicentrales, garaje. Seminuevo, económico.

MAGDA GONZALEZ. Casas unifamiliares en la ciudad, distintas dimensiones, características.

MAGDA GONZALEZ. Céntrico local, zona comercial. Entrada inmediata. Tres alturas.

MAGDA GONZALEZ. Juan Ramón Jiménez. Tres, salón, baño, aseo, Garaje.

MAGDA GONZALEZ. Lavaderos, seminuevo. Quinto. Servicentrales, garaje, tres salón. Baños.

MAGDA GONZALEZ. Melchor Prieto. Cuatro amplios dormitorios, salón, cocina. Dos baños.

MAGDA GONZALEZ. División Azul. Magnífico local venta. 425 m. Estupendo.

MAGDA GONZALEZ. Petronila Casado apartamento dos, salón, servicentrales, garaje opcional.

VENDO piso un millón Ptas. Facilidades. Tlf. 23 11 45.

OCASION. Se vende o traspasa carnicería Valparaíso. Extraordinaria clientela. Grandes ventas demostrables. Por no poder atender. Tlf. 988-890156 Saldaña (Palencia).

BAR-MESON nuevo, a estrenar, próximo Catedral, vendo barato. Telf. 22 01 98.

SE VENDE local de 53 m.2 fachada 5 metros. San Juan de Ortega. 11

VENDO Piso 1.º en plaza Logroño, núm. 1 Telf. 22 36 40.

OCASION. Vendo piso Calzadas, exterior, soleado, precio convenir. Telf. 23 80 67.

SANTOS. Piso cuarteles, económico, muchas vistas. Vendo. Julio Sáez Hoya, 8.

SANTOS. Chalets Divino Vallés, Juan de Garay, 2 plantas, jardín. Vendo.

SANTOS. Pisos baratos. C/. Briviesca, Calzadas, 4 habitaciones, precios negociables.

SANTOS. Piso Villa Pilar 3-8.º, cocina, armarios y servicios instalados, dos garajes, trastero, vendo.

SANTOS. Pisos céntricos, Valentín Jalón, Julio Sáez Hoya, tres salón, muy conservados. Vendo.

SANTOS. Pisos General Vigón, Sagrada Familia, grandes, precios muy interesantes. Vendo. Julio Sáez Hoya, 8.

SANTOS. Pisos Parque Avenidas, Avda Cid, C/. Jerez, junto Residencia, distintos precios facilidades.

SANTOS. Piso C/. Gasset, vistas río, inmejorable conservación mínimos gastos, calefacción individual. Vendo.

SANTOS. Pisos Francisco Sarmiento, Melchor Prieto, Diego Laínez, buen estado, mucho sol. Vendo.

SANTOS. Buhardillas céntricas bien conservadas, entrada cómoda. Vendo.

SANTOS. Nave 600 m.2 estrenar, dos calles, inmejorable construcción, polígono Gamonal. Vendo.

SANTOS. Naves 240 m.2 junto carretera Vitoria, facilidades 7 años, bajo interés.

SANTOS. Pisos Martínez del Campo, 120, 200 m.2, baratísimos. Vendo.

Nuestros suplementos a todo color

ANTENA TV.

Con el fascinante mundo de la T.V.E. y la Radio, los SABADOS

ANTENA SEMANAL

Reportajes y crónicas de la más viva actualidad. Para el TIEMPO LIBRE de sus DOMINGOS.

SIEMPRE CON DIARIO DE BURGOS

Anunciándose en

Diario de Burgos

Se garantiza la eficacia de su anuncio

Controlado por la Oficina de Justificación de la Difusión

O. J. D.

Cualquier anuncio se recibe en:

- C/. San Pedro de Cardeña, 34 - Tel. 211511 (Administración). De 8,30 a 20,30.
- C/. Vitoria, 13 - Tel. 202852 (Tagra). De 9,30 a 14 y de 16 a 19,30.
- Agencias de Publicidad.

Nota.—Deberán tener entrada antes de las 2 de la tarde del día anterior a su publicación.

ANUNCIOS EN ESTA SECCION

Si quiere anunciarse en esta Sección, diríjase a nuestra Administración, Agencia de Publicidad o al corresponsal de DIARIO DE BURGOS en su localidad.

M.C.D. 2018

Fincas

SANTOS. Locales económicos, 25, 60 y 75 m.2 Villa Pilar, 3. Vendo.

SANTOS. Local 150 m.2 Huerto del Rey, ideal Bar-Cafetería. Vendo. Julio Sáez Hoya, 8.

SANTOS. Planta 2.ª 510 m.2 centriquísima, ideal reforma apartamentos, viviendas. vendo. precio negociable.

SANTOS. Piso Luis Alberdi, 4 habitaciones, exterior, 500.000 entrada.

VILLAHOZ. Vendo casa chalet jardín y bodega Teléfono 21 07 93-22 44 61.

GARCIFUENTES. — Agente de la Propiedad Sanz Pastor, 16, bajo. Teléfono 23 69 98.

GARCIFUENTES. — Eladio Perlado, tres, salón, calefacción individual. Muy soleado Barato.

GARCIFUENTES. — Plaza España, n.º 2-2.º Cinco, salón, garaje 9.000.000 pesetas.

GARCIFUENTES. — Reyes Católicos cuatro salón, dos baños, terraza, servicentrales. Telf 236998

GARCIFUENTES. — San Francisco, tres salón, calefacción individual. Soleado.

GARCIFUENTES. — Calle Trujillo, tres salón, calefacción central Muchas mejoras 236998

GARCIFUENTES. — Piso Almirante Bonifaz, 96 metros, dos salón Muy barato.

GARCIFUENTES. — Calle Vitoria 105, cuatro, salón, calefacción individual. Dos terrazas.

GARCIFUENTES. — Venta local San Pedro Cardeña, 184 metros. ¡Infórmese! 23 69 98.

GARCIFUENTES. — Venta local acondicionado. 67 metros. Paseo Isla. Económico. 23 69 98.

GARCIFUENTES. — Local 80 metros, al pie carretera Valladolid. Acceso carretera. Baratísimo.

GARCIFUENTES. — Santa Clara, dos, salón calefacción individual. Ascensor.

VENDESE barata vivienda planta baja, patio adosado, calle San Gil 14. También apta oficina, peluquería, etc Verla 7-9 tardes.

VENDO piso. C/. Vitoria (frente Cruz Roja, reducidos gastos comunidad. Llamar 5 a 8. 21 68 66 - 22 73 27.

PARTICULAR compra piso cuatro habitaciones, salón, buen estado calefacción individual. Telf. 58 01 37.

VENDO piso con calefacción, Merced, 12. 3.º Telf. 22 20 06.

F.B. COMPRAVENTAS baratísimos pisos, locales, terrenos. Ahorre consulte. Telf. 21 44 41

VENDO local económico, 70 metros, proximidades Eladio Perlado. Telf. 20 32 49.

PRIGO. — Francisco Grandmontagne. Seminuevo, sol mediodías. 85 metros, terraza 5745

PRIGO. Pérez Platero, tres, salón, cocina, baño, económico. Mejoras. 5707.

PRIGO. Luis Braille, tres dormitorios, salón, estrenar, calefacción individual. 5670.

PRIGO. Fernán González, piso reformado, tres habitaciones. Pesetas 1.300.000. 5283

PRIGO. Piso Salas, tres dormitorios, salón, calefacción individual, oportunidad, 5263.

PRIGO. Concepción, amplio piso, ascensor, calefacción central, mínimos gastos. 5255.

PRIGO. Aparicio Ruiz. Seis dormitorios, salón, servicios individuales, exterior. 5243.

PRIGO. Vitoria, tres dormitorios, salón, cocina, calefacción carbón terraza. 5196.

PRIGO. Tahonas, junto San Francisco, mínimos gastos exterior. Infórmese. 5181.

PRIGO. Plaza Logroño cuatro dormitorios, salón, mínima comunidad Soleado 5175.

PRIGO. Pablo Casal, Local 50 m.2 preparado agua, luz. 5160.

PRIGO. Piso Calera calefacción individual, mínimos gastos comunidad, portero 5147

PRIGO. Juan Ramón Jiménez, tres, salón, cocina, baño, económico. 5131.

PRIGO. Piso amplio Timoteo Arnaiz, cuatro salón, calefacción individual. 5036.

PRIGO. San Francisco. Seis dormitorios, salón, tres baños, calefacción. 4942.

PRIGO. Precioso apartamento, Miranda, inmejorable altura, garaje, exterior, servicentrales. 4929.

PRIGO.— Castellana, Jardín, seis habitaciones, tres baños, garaje ocasión. 4746.

PRIGO. Local carretera Logroño. Planta. sótano, agua, luz, magnífico. 4622.

PRIGO. Santovenia de Oca. estrenar. cinco dormitorios, amplio salón. 3867.

APARTAMENTO se vende muy céntrico. Telf. 21 98 11.

VENDO piso nuevo céntrico, tres, salón, calefacción individual. Telf. 22 57 17.

CAFE-BAR vendo o traspaso muy barato. Teléfono 23 08 37.

PARTICULAR. Vendo piso, paseo de la Isla. Telf. 20 63 84.

VENDO piso económico exterior. Vitoria. 183-7.º G. Telf. 23 46 73.

VENDO piso soleado céntrico, tres y salón, servicentrales. Teléfono 23 95 98.

VENDO apartamento céntrico barato, entrada 300.000 Ptas. Resto mensualidades de 20.000 Ptas. C/. Madrid, 172.º B.

CENTRIQUISIMO piso pequeño y buhardilla, vendo ocasión, Puebla, 12. local.

SE VENDE piso 50 m.2 Barrio San Cristóbal, informes Pablo Casal, 25-7.º A.

SE VENDE local, piso patio, calle Cortes. Teléfonos 2048 92 22 48 00.

LOS RESULTADOS reconocen la eficacia de la Publicidad en Diario de Burgos.

Fincas Rústicas

VENDO casa de campo con agua y luz Teléfono 212961.

SE VENDE finca, a 15 km de Burgos, teléfono 204892

SE VENDEN fincas 9,50 Has. en Villavedón. Tl. 20 16 69.

SE VENDE finca edificable en Villacienzo. Laureano de la Fuente

EN Villagutiérrez, casa con luz, agua, pajar y bodega. Telf. 22 29 80.

SE VENDE una casa vieja en Matalindo de Juarro, a 34 Kms. Informes 20 08 56.

VENDO terreno edificable, próximo a Burgos. Telf. 21 36 03.

VENDO casa almacén en Los Ausines, nueva construcción Teléfono 213290. llamar a partir 10 noche.

Ganados y aperos

SE VENDE acumulador de pacas Talleres Carlos Pérez. Villagonzalo Pedernales (Burgos) 205328

VENDO cosechadora Fhar, modelo 88. Teléfono 307133.

VENDO cosechadora Laverda. 3,60 m corte perfecto estado. Teléfono 200568

COSECHADORA Clayson-135. moderna. totalmente reparada. Talleres Hervial Teléf 941-34 02 29 Santo Domingo de la Calzada (La Rioja).

VENDO 100 ovejas jóvenes. Tagarrosa. Ascensión García.

VENTA de tractores usados, Deutz, Barreiros 545 y varias cosechadoras Clayson, Fahr Claas. Talleres Allende. Telfs. 941-34 01 54 y 34 27 39.

SE COMPRAN tractores desguace y se venden ruedas y piezas desguazadas todo tipo de tractores. Ayala C/ Madrid. n.º 21. Teléfono 23 51 40.

SE VENDEN 50 ovejas de vida con corderos y de leche. Emiliano González. Pampliega.

SE VENDEN motobombas riego desde 22.000 Ptas. Arados Aranzábal, trisurco, Longas trisurco, Subsolador Longas disco trisurco hidráulico Volteadores hierba 20 % descuento. Abonadoras. Máquinas despedregadoras precios muy interesantes. Invernaderos. Ayala C/ Madrid, n.º 21. Telf 23 51 40.

SE VENDE cosechadora marca Santana y Seat 1.500 bifaro. gasoil con garantía. Teléfono 53 10 86 Fuentecén (Burgos).

VENDO empacadora de bobina, cargador de alpacas y molino de prensa. Telf. 17 00 83.

COMPRO segadora picadoras de forrajes. Tlf. 37 20 14.

CAMBIO cosechadora usada por trilladora, tractor o empacadora. Razón Telf. 370081.

ZETOR. Game Ebro de 60 a 120 HP. en normal y doble tracción uno con pala Empacadora, cosechadoras y arados todo reparado y garantizado Pedro Gómez García Carretera Madrid Km 234

COSECHADORA Brand 405-6 de 3 metros de corte, recién reparada bien de precio y con garantía Vende teléfono 941-340109.

Huéspedes

DARIA pensión completa, zona Gamonal Teléfono 232048

SE NECESITA chica compartir piso, económico. 23 64 07, hasta las 6.

CAMA y ropa, 300 pesetas; completa, económica, casa individual C/. Antigua, 9. Gamonal.

SE DAN camas. Alhóndiga, 4. Piso 8.º Habitación 29.

DOY CAMAS dormir derecho cocina, señoritas, económico Berenguela, 4-1.º D.

HABITACION doble o individual, confortable, céntrico, caballeros en Avda. Cid. 20 69 54

DOY CAMAS 250 Ptas. C/. San Pablo, n.º 13, 3.º

Muebles

VENDO dormitorio 1,20 sofá-cama, mesa cocina con 4 sillas. Telf. 21 66 78.

VENDO tresillo y comedor. Telf. 23 86 35.

Televisores

REPARAMOS al día televisores todas las marcas Teleorly Teléfono 224139

Traspasos

SE TRASPASA Pub, zona centro Llamar 3 a 5. 239364

DE LA FUENTE: Traspaso local 32 m.2. zona Yagüe. San Pablo 12-C, 6.º C.

TRASPASO cafetería. Muy céntrica. Teléfono 224818. (De 4 a 8 tarde)

MAGDA GONZALEZ Centriquísimo negocio marcha. 80 metros Magnífica renta. Calefacción.

MAGDA GONZALEZ Negocio hostelería pleno rendimiento Centriquísimo Comercial

MAGDA GONZALEZ Puesto comercial renta módica. Traspaso económico. Zona Gamonal.

MAGDA GONZALEZ General Dávila Cualquier negocio. entrada inmediata. Mínimo traspaso

TRASPASO Bar Flash. Reyes Católicos Calle Alférez Provisional. 18

SE TRASPASA o alquila frutería. plaza de San Bruno, Telf. 211594 mañanas.

TRASPASO o vendo tienda de ultramarinos Zona Alfareros Nueva. confortable. Facilidades de pago. Informes Tlf. 20 04 91.

SANTOS. Traspaso alimentación Pérez Platero, muy interesante. precio coste.

SANTOS. Traspaso local ideal taller mecánico. zona inmejorable, Gamonal, facilidades pago.

TRASPASO local instalado, Francisco Sarmiento. 13. para cualquier negocio. Teléfono 22 85 83.

GARCIFUENTES. — Traspaso negocio en marcha, planta y sótano, con existencias.

Varios

SE HACEN pozos para riego San Francisco. 159-1.º C.

RESIDENCIA criadero. adiestramiento canino «La Llamada» Telf 945-242961

JESUCRISTO es la respuesta. Conócelo Gratis enviamos un Nuevo Testamento y curso bíblico por correspondencia. Escribe Apartado n.º 3280. Madrid.

SE HACEN mudanzas y portes. Telfs. 23 10 94 y 22 1361.

DECORACION empapelado, pintura relieve, colocación, parquet moqueta, acuchillado, barnizado. etc. precio económico, rapidez. Tlf 20 68 35 - 22 63 33

SE HACEN trabajos fontanería. calefacción tejados y canalones Teléfono 207230.

SE HACEN reformas de tejados y albañilería en general. Se limpian chimeneas y se limpian fachadas. Precios económicos. Tlf. 22 82 59

SE HACEN trabajos de albañilería y encofrado en general. Teléfono 21 21 82.

ANUNCIESE en esta Sección.

AGENCIA matrimonial La Unión. Telf. 20 66 44 Agente seguridad 35 años desea casarse, piso, coche, fincas. Ingeniero 40 años desea casarse piso, coche, chalet. Peluquero negocio propio desea casarse.

HACEMOS reparaciones, tejados, canalones albañilería, fontanería Telf. 229822.

CENTRO del Rótulo Todo en rotulacion Bonifaz 14 Telf 207853

BURGOS y provincia se hacen reparaciones de tejados y canalones trabajos de fontanería y albañilería Teléfono 201178

SE ESQUILAN perros caniches Telf 590127.

PINTOR profesional, especialista en imitación a madera en puertas y ventanas y pastas rayadas. Telf. 20 16 36

REFORMAS y albañilería en general. Llamar a partir de las 2. 21 42 96.

SE HACEN reformas de tejados y albañilería en general. Se limpian chimeneas. Precios económicos. Telf. 23 81 93.

SE HACEN reparaciones de canalones y tejados 20 59 65

SE ARREGLAN persianas, rieles de cortinas todas clases Teléfono 212107

LIBERESE de intermediarios sus encargos en Talleres Gráficos, calle San Pedro de Cardeña 34 Teléfono 217358 Apartado 46 de Burgos que cuenta con los elementos necesarios Offset composición mecánica, fotograbado.

MOBILIARIO para despacho: Tagra

MAQUINAS calculadoras: Tagra

ORDENADORES electrónicos: Tagra

SERVICIO de reproducción: Tagra

PAPELERIA Tagra. Calle Vitoria. 13

DIARIO DE BURGOS, periódico de mayor difusión en Burgos y su provincia.

EL 80 % de los lectores burgaleses de periódicos leen diariamente Diario de Burgos.

MAS de 100.000 personas son hoy lectores de Diario de Burgos.

ANUNCIOS ECONOMICOS

en

Diario de Burgos

GENERALES CLASIFICADOS

O

POR PALABRAS

O

EN ESTE MISMO ESPACIO

de

¡GRAN EFICACIA!

ANUNCIOS EN ESTA SECCION

Si quiere anunciarse en esta Sección, diríjase a nuestra Administración, Agencia de Publicidad o al corresponsal de DIARIO DE BURGOS en su localidad.

M.C.D. 2018

Crónica de Televisión

Madrid.—(Colpisa, por MERCEDES RODRIGUEZ)

Los domingos los programas de la segunda cadena resultan más interesantes que los del primer canal, tanto por las películas (esta noche, «Ejemplo paterno» y «Barbarroja»), como por los informativos («El dominical»), y las series («Prácticas con Lester», «La puerta del misterio», «Minder», y la nueva que hoy comienza «El zorro»). Desaparecida «Fama», una de las series que más gustaron entre el público juvenil, la primera cadena se ha quedado algo «coja», aunque tiene el interés del deporte («Tiempo y marca» y «Estudio directo»), y del musical si nos interesa el personaje del día. Resulta también entretenido (también depende del personaje), el espacio «Autorretrato», hoy dedicado a la artista Celia Gámez.

En sustitución de «Las aventuras del Mississippi» comienza hoy «El zorro», una serie de dibujos animados sobre el célebre enmascarado que ha hecho correr ríos de tinta, y metros de película.

LA HONESTIDAD DE JUAN PARDO

Juan Pardo, un cantautor de 40 años con más de 20 en la carrera musical, es el protagonista del «Especial musical» de esta noche, grabado en diversos escenarios de Madrid y Galicia, y dirigido por el director cinematográfico Javier Aguirre

Juan Pardo, un hombre sincero y honesto, vuelve a la pequeña pantalla, después de transcurrir casi dos años y medio desde que realizara un especial «Bravo por la música» y alguna que otra aparición esporádica en programas musicales, y lo hace con mucha ilusión y responsabilidad. «Cuando te dan permiso —dice— para entrar en las casas hay que hacer algo que tenga mucho interés y dentro de mis posibilidades intento algo que sea espectáculo». «Tenemos que no ser payasos —añade— pero sí personas que puedan aportar una sonrisa y ayudar a relajarse cuando llegas después de una jornada dura»

Como buen profesional que es, Juan Pardo sabe cuál es su posición en el mundo de la canción, y reclama el respeto que la veteranía, el trabajo, y el talento merecen. No le importa que haya muchos cantantes que hayan seguido sus pasos, pero sí le molesta que le imiten descaradamente. Todavía recuerda con cariño su etapa en «Los Brincos» y el dúo «Juan y Junior», y de su andadura en solitario recuerda las dificultades que tuvo que pasar para alzarse solo en el escenario. Por ello, quizás, se ha convertido en productor de nuevos valores

CINE JAPONES: BARBARROJA

El espacio «Largometraje» emitirá esta noche la película japonesa «Barbarroja» dirigida en el 65 por Akira Kurosawa e interpretada por Toshiro Mifune, Juzo Kavama, y Terumi Niki. En casi tres horas de película, el director nipón Kurosawa, uno de los mejores del cine japonés, desaparecidos ya Ozu y Mizoguchi, nos plantea con candencia, elegancia, y belleza, los esfuerzos de un joven médico por triunfar en su carrera en un pequeño y viejo hospital donde ha sido destinado al finalizar sus estudios. La película —aún larguísima— es una de las mejores de Kurosawa, que antes había dirigido «Rashomon» con la que obtuvo el León de Oro de Venecia.

La otra película de la tarde, «Ejemplo paterno», es una típica película de drama familiar, que narra el nada fácil reencuentro de un padre viudo con sus dos hijos, tras un paréntesis de 5 años nunca explicado por el adulto. En el papel de hijo mayor veremos a Timothy Hutton, en un papel no demasiado diferente al que interpretó en «Gente corriente», la película de Robert Redford que le proporcionó el Oscar al mejor actor secundario

En «Estudio directo» vemos las carreras de caballos desde el Hipódromo de Lasarte en San Sebastián, y la llegada en diferido del Gran Premio de Brans Hatch. Asimismo el Open Británico de Golf podrá ser presenciado a través de las diferentes conexiones que se efectuarán a lo largo de la tarde. Los campeones olímpicos tienen apartado especial con una muestra de las glorias de todos los tiempos. Actuaciones de Rocío Dúrcal, Cadillac, Fernando Esteso, y las sorprendentes bailarinas de «Brasil tropical». Y para los pequeños los dibujos animados de la serie «Stripy».

Crónica del tiempo

Pocos cambios, de momento

Madrid.—(Colpisa, por C. MEDINA LOPEZ)

SITUACION ATMOSFERICA Y EVOLUCION PROBABLE

Los anticiclones siguen lejos de nosotros en las capas bajas de la atmósfera, aunque en las altas tiende a rehacerse otra vez sobre la vertical de la Península Ibérica, con centro sobre las regiones mediterráneas. Es probable que dentro de poco vuelva a debilitarse, aumentando con ello el riesgo de algunas tormentas. De momento dicho riesgo es muy pequeño. Las temperaturas seguirán altas cosa que es normal en esta época, pues estadísticamente es la última decena de Julio la más calurosa del verano, en promedio.

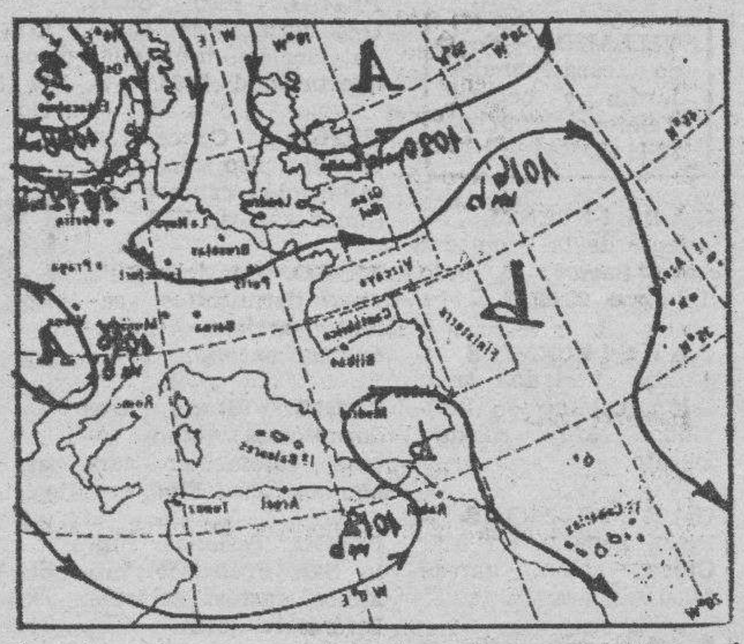

EL TIEMPO PARA HOY

Nubosidad variable en Galicia y áreas del Cantábrico, intercalándose algunas nieblas y neblinas y con posibilidad de algún chubasco dbil o llovizna dispersos. En la cuenca del Duero, pequeño riesgo de algún núcleo tormentoso aislado, menos difícil cuanto más hacia el Noroeste. Nada notable en el resto de España.

EL TIEMPO PARA MAÑANA

Nubosidad variable y algunas nieblas en Galicia y áreas de Asturias y de León, con pequeño riesgo de algún chubasco tormentoso aislado. Nada reseñable en las demás regiones

TENDENCIA PARA EL MARTES

Algún chubasco tormentoso en puntos de Galicia, Asturias y León. Poco nuboso en las restantes regiones.

LLUVIAS

Sólo algún amago tormentoso muy aislado en la tarde del viernes

TEMPERATURAS A LAS 14 HORAS DE AYER

Bilbao, 24; Santander, 23; San Sebastián, 24; Vitoria, 23; Pamplona 26; Logroño, 28; Burgos, 26; La Coruña, 18; Valladolid 28; Avila, 28; Soria, 30; Zaragoza, 27; Barcelona 27; Valencia 27 Madrid, 32; Sevilla, 33; Málaga, 28; P. Mallorca, 36; Las Palmas, 25.

RESTO DE EUROPA

Estocolmo, 16; Copenhague, 16; Londres, 22; Bruselas, 19; Ginebra, 26; Zurich, 26; París, 23, Burdeos, 24; Lyon, 27; Lisboa, 26; Frankfurt, 18; Roma, 27; Milán, 28; Helsinki, 18; Moscú, 22.

MISAS PARA HOY

S. I. Catedral: 8,30, 9, 9,30, 10,30, 11,30, 12, 12.45, 13,30 y 19,30 **San Lesmes Abad:** 8, 9, 10, 11, 12, 13, 14, 19 y 20 **San Lorenzo:** 8,15, 9, 10, 10,45, 11,30, 12,15, 13, 13,45, 19 y 20 **San Cosme y San Damián:** 8,30, 9, 10, 11, 12, 13, 14 y 19,30 **San Gil:** 9, 10, 11, 12, 13, 14 y 18,30 **Santa Agueda:** 7,30, 9, 10, 12, 13 y 19,30 **San Pedro y San Felices:** 10, 11,30, 12,30, 13,30 y 18 **San Pedro de la Fuente:** 8,30 **Benedictinas:** 9,30, 11,30, 12,30, 13,30, 19,30 y 20 **San José Obrero:** 8, 9, 10, 11, 12, 13 y 20 **San Juan Bautista** (c/ Parroquia Iglesia s/n.): 9,30, 11,30 y 12,30 **La Anunciación:** 8, 9, 10, 11, 12, 13, 14 y 19 **Nuestra Señora de Fátima** (Bda. Juan XXIII s/n.): 9, 10, 11, 12, 13 y 18,30 **Nuestra Señora de las Nieves** (Bda. Yllera Mayor, 16): 9, 12, 13 y 17,30 **Nuestra Señora la Real y Antigua** (Vitoria s/n.): 8, 9, 10, 11, 12, 13, 14, 18 y 21,30 **San Antonio Abad** (Huelgas): 10,30 y 12 **El Salvador:** 8,30, 11, 12, 13 y 18,30 **San Julián:** 8,30, 9,30, 10,30, 11,30, 12,30, 13,30 y 20 **San Martín de Porres:** 8,30, 9,30, 10,15, 11,30, 12,30, 13,30, 19,30 y 20,30 **Santo Domingo de Guzmán:** 9,30, 10,30, 11,30, 12,30, 13,30, 18,30 y 19,30 **Sagrada Familia:** 8,30, 9,30, 10,30, 12, 13, 14 y 19,30 **San José** (Barrio del Pilar): 11 **San Nicolás:** 9,30, 11, 12,30 y 13,30 **Divina Pastora:** 9, 10, 11, 12, 13 y 19,45 **Merced:** 7, 8, 9, 10, 12, 13, 19, 20 y 21 **Carmen:** 8,30, 9,30, 10,30, 11,30, 12,30, 13,30, 18,30, 19,30 y 20,30 **Cartuja:** 7,30 y 10,15 **Inmaculada** (Barriada Militar): 11, 12, 13 **San Amaro:** 12,30 **San Pedro Cardeña:** 11 **Santa Clara:** 9, 11,15 y 12,30. **Instituto Cáritas:** 9,30, 11,30 y 12,30 **Residencia Sacerdotal:** 7,30, 8,30, 9, 11 y 19,30 **Residencia Sanitaria:** 10,30 y 12,30 **Reparadoras:** 8,30, 12 y 19,30 **Misioneras de Acción Parroquial:** 10 y 12 **Religiosas Agustinas:** 9 y 13 **San Pablo:** 10, 11, 12, 13, 14 y 18 **La Asunción** (Hospital del Rey): 11,30 **San Fernando:** 9,30, 12, 13 y 18 **Capilla Antiguo Seminario de Misiones:** 12 y 13.

RESTAURANTES

CASA ALONSO. — Especialidades: cordero asado y pimientos rellenos. Plaza Santo Domingo de Guzmán, 10. Teléfono 20 73 54. Cerrado miércoles.

CHAPARRAL. — Especialidades: cocina francesa Fondue Crepes. Barrio de Cortes, s/n. Telf. 23 28 44.

COUPS. — Banquetes, bodas y convenciones. Avda. Reyes Católicos. Telf. 227812.

FON LAI. — Auténtica y selecta comida china. Precio económico. Hay comida para llevar. Avda. del Vena, s/n. Telf. 23 00 06.

GAONA. — Especialidad: pescado y marisco. Calle Paloma, 41. Telf. 20 61 91.

LANDILLA. — Especialidad: chuletas asadas al sarmiento. Ctra. Madrid. Km. 235. Teléfono 20 90 03. Cerrado los martes.

LA CUEVA. — Especialidades: sopa serrana, merluza donostiarra. Plaza Santa María, 7. Telf. 20 86 71. Cerrado domingos noche.

LA VARGA. — Especialidad: entremeses y pescados. Carretera Madrid-Irún, kilómetro 232. A 5 kilómetros de Burgos. Telf. 20 16 40.

MARISCOS PIÑEIRO. — Menú diario (mediodía). Seis variaciones de marisco y pescado. Precio económico. Morco, 6. Frente a Bernardas. Telf. 23 52 13.

MESON DEL CID. — Restaurante Hotel. Frente fachada principal. Catedral. Teléfonos 208715 y 205971. Cerrado restaurante domingos noche.

MESON LOS HERREROS. Platos combinados. Y lo típico de Castilla en nuestras cazuelitas. Calle San Lorenzo, 20. De 9 a 3,30 y de 7 a 11,30.

MESON DEL VENA. — Menú diario: 400 pesetas. Especial: 800 pesetas. Almuerzo económico. Plaza del Vena. Telf. 22 15 51. Cerrado miércoles.

MESON DE LOS INFANTES. — Especialidades olla podrida, lentejas medievales. Corral de los Infantes. Teléfono 20 59 82.

PAPAMOSCAS. — Llana de Afuera, s/n. Telf. 204565.

PARRY'S. — Laín Calvo, 6. Junto Plaza Mayor. Teléfono 20 59 09. Cerrado miércoles.

PINEDO. — Especialidades: merluza donostiarra y osobuco burgalés. Espolón, 1. Telfs. 206166 y 207355.

PIÑEIRO. — Bar Restaurante, marisquería. Plaza San Bruno, 1. Precios especiales en comidas de trabajo, para empresas. Tf. 23 57 52. Cerrado lunes.

TORRES. — Especialidad: cordero asado al horno de leña. Comuniones y banquetes. Esquina calle Vitoria núm. 228 (Gamonal). Teléfono 22 01 32.

VITA. — Selecta cocina de mercado. Menú diario (mediodía) 600 pesetas. Plaza Bernardas, s/n. Teléfonos: 22 74 19 y 23 61 17.

ARANDA DE DUERO

CREVA. — Cordero asado, todos los días. Carretera Madrid-Irún (frente jardines de D. Diego). Teléfono 50 10 19.

ROA

CHULETA. — Especialidad en lechazo asado al horno, besugo a la plancha, setas de la casa y fabada «al chuleta» los jueves. Abierto todos los días. General Varela, 6. Telfs. 540312 y 540215.

BURGOS HACE 30 AÑOS

Del DIARIO DE BURGOS correspondiente al jueves, 22 de Julio de 1954

— EL premio «Rhodes» de Farmacia ha sido otorgado a don Pascual-Domingo Jimeno.

— SE han inaugurado los hogares rurales de higiene y casas para médico en Castrillo de Murcia, Villasilos y Padilla de Abajo

— EL domingo, en Pineda de la Sierra, celebró su primera misa don Arturo Ibáñez Torres

— LA temperatura máxima de ayer fue de 24.4 grados y las mínima de 10.0.

HOY:

• ANTENA SEMANAL. Revista a color con el DIARIO y a su mismo precio.

Próximo MARTES

Compendio de todos los deportes.

Diario de Burgos

HOY:

En páginas interiores de información nacional

La Lista Oficial de la Lotería Nacional

M.C.D. 2018

RADIO-TV

Radio Popular AM, 1.134 Kc. — 6,00: Fiesta. 8,00: Hermanoamérica. 9,00: Santa Misa para enfermos e impedidos. 10,00: Carretera Popular-84. 14,00: Con la música. 14,30: Mediodía cadena popular. 15,00: El humor está servido. 16,00: Tiempo de fiesta. 22,45: Festival de jazz de San Sebastán. 1,00: En el calor de la noche. 3,00: Crónica del alba — FM. 95,4 Mc. — 9,00 a 3,00: Programación simultánea AM/FM.

Antena 3 de Burgos 6,00: El primero de la mañana 8,30: Burgos ciudad abierta (*) 9,05: Viva la gente 12,05: De aquí a las dos (*) 14,05: Segunda edición (*) 14,30: Crónica 3 15,05: Usted pregunta 16,05: Buenas tardes (*). 17,05: Gente simpática 18,30: Los 33 de Antena 3 (*) 20,05: Tercera hora (*) 20,30: Deportes 21,05: Dial 3 (*) 2,05: La salud es lo que importa 23,00: La hora cero 24.00: Supergarcía en la hora cero 1,30: Polvo de estrellas 3.02: Gente simpática (repetición) 4,30: Supergarcía en la hora cero (repetición). — N B.: Todos los programas señalados con el signo (*) son locales Cada hora en punto. entre las nueve de la mañana y las diez de la noche boletines informativos

Radio 80 97,0 FM. — 9,00: Verano del 84. 11,00: Plaza Mayor de Burgos. 12,00: Autorradio. 13.00: Tiempos modernos. 16.00: Country. 17,00: Música. 21,00: 80 años de Jazz. 22,00: Musical. 24,00: Supergarcía. 1,30: La hora de las brujas. 3,00: Musical.

Televisión Española

DOMINGO

11,00 Santa misa.
12,00 Concierto.
12,30 Pueblo de Dios.
13,00 Tiempo y marca.
15,00 Telediario.
15,20 El pájaro loco.
15,50 Traedlos vivos.
16,40 Más vale prevenir
17,05 MASH.
17,30 Caballos
17,40 David Bellamy.
18,00 Caballos.
18,10 La próxima semana.
18,25 Estudio directo.
20,15 La zarzuela.
21,00 Telediario.
21,25 Reilly, as de espías.
22,20 Especial musical
23,15 Autorretrato.
0,10 Despedida.

U H F

15,30 Prácticas con Lester.
61,00 La puerta del misterio
17,00 Estrenos TV.
18,40 El zorro.
19.05 Hablemos de amor.
20,05 Minder.
21,00 Música y músicos.
21.30 El dominical.
22,30 Largometraje.
1,30 Despedida.

Emerson
El televisor del futuro
COMERCIAL VELO-MOTO

INSTALE ENERGIA SOLAR
• Calefacción y agua caliente con extraordinario ahorro.
• Ideal para comunidades, chalets, naves, viviendas en bloque, etc.
• Facil instalación.
Condiciones de pago hasta 36 meses.
ATICASA
SAN PEDRO CARDEÑA, 54
BURGOS (Tlfs. 2105 51-215355)

EN MADRID Y EN EL DIA
Diario de Burgos
SE VENDE EN:

Goya, 63
Serrano, 78
Serrano, 52
Recoletos
P.º de la Castellana, 114
P.º de la Castellana, 153
P.º de la Castellana, 164
P.º de la Castellana, 133
Juan Hurtado de Mendoza - Dr. Fleming
Concha Espina, 6
Sol, 13
Sol, 1
Sol, 11
Pl. Isabel II, 2 (Opera)
Alcalá, 36
Alcalá, 39
Alcalá, 50
Cibeles - P.º del Prado
Cibeles - Pasaje
Pl. de las Cortes, 8
Pl. de Cánovas del Castillo
P.º del Prado, 20
Mayor, 6
Gran Vía, 38
Gran Vía, 50
Gran Vía, 58
Pl. de España, 2
Princesa, 23
Princesa, 65
Quintana, 19
Gran Vía, 31

Santoral

S. María Magdalena, Aten, Crilo de Antioquía, Andrés mrs Hilario, ob.; Meneleo, abs.; Osén, Pancario, ob.; Platón, Síntiques, Teófilo, Vandregisilo y Gualterio, confesor.
Misa del domingo.

Registro Civil

NACIMIENTOS. — Amaya San José y Saiz, Cristina Rodríguez y Blanco, Jonathán Portas y Díez, José Manuel Armendia y Peralta, Natalia Rodríguez y Molinero, Alba Rodríguez y Tricio.

DEFUNCIONES. — Enrique Benito y Vicente, de Arauzo de Mil, 83 años.

FUNERARIA San José
SERVICIO PERMANENTE
Avda del Cid, 83.
Tfnos. 20 94 52 - 22 29 07

Boletín meteorológico

Datos recogidos ayer en el Observatorio Meteorológico del Instituto de Enseñanza «Cardenal López de Mendoza»:

Barómetro. — Presión atmosférica, 688,5 milibares.

Temperatura ambiente. — Máxima, 32,4 grados, a las 18,30 horas.

Mínima, 12,8 grados, a las 7,45 horas.

Dirección del viento: S.
Higrómetro. — Humedad ambiente, 17 por ciento.

Cupón pro-ciegos

Ayer resultó premiado con 100.000 pesetas, el número **0675**; con 5.000 pesetas, los terminados en **675**; con 500 pesetas, los terminados en **75**; y reintegro los terminados en **5**; premio de 1.250 pesetas. los números **0674** y **0676**, anterior y posterior al premiado.

CUPON PRO CIEGOS
Nº 0675
premiado en el sorteo de ayer
MUEBLES evelio
Gral. Yagüe, 32

Talleres

AYUDA AUTOMOVILISTICA PACE

Burgos: Automoderno 224809-209039.

Briviesca: Autorreparaciones Briviesca 599007 - 591045

Aranda de Duero: Talleres de la Puente 500347 503856.

Espinosa de los Monteros: Talleres José Luis 120294.

Medina de Pomar: Garaje Samuel 310112 310549.

Lerma: Talleres Madrid-Irún. 170085 170222

Pancorbo: Garaje Aldama: 354064.

Villasana de Mena: Talleres Ordunte 126228.

Villarcayo: Carrocerías Rubemar Avia. 100686.

Farmacias

SERVICIO DE GUARDIA. — De nueve y media de la mañana a once de la noche. Mijangos, Almirante Bonifaz, 4; Padilla, Briviesca, 4; Torrijo. Aranda de Duero, 6.
SERVICIO DF URGENCIA. — De once de la noche a nueve y media de la mañana Mijangos, Almirante Bonifaz, 4.
MAÑANA LUNES
SERVICIO DE GUARDIA. — Ayuso, Avda. Reyes Católicos, 10; De Castro, Ntra Sra de Fátima (esquina a Lavaderos); Pascual, Madrid, 29.
SERVICIO DE URGENCIA. — De Castro Ntra. Sra de Fátima (esquina a Lavaderos); Pascual, Madrid 29.

Taxis

Pl. Conde de Castro.	23 32 35
Avda. Gamonal	22 44 06
Avda. del Cid, Residencia Sanitaria	22 80 56
Pl. Sto. Domingo de Guzmán	20 30 55
Conde Jordana	20 30 88
Plaza de Vega	23 28 62

Urgencias

Servicio de Policía ...	091
Servicio Policía Municipal	092
Bomberos	20 13 10
Casa de Socorro ...	21 14 10
Guardia Civil	22 11 00
Seguridad Social ...	22 18 00
Seguridad Social (Urgenc. ambulancias).	22 14 77
Cruz Roja	21 23 11
Policía Municipal ...	20 21 38
Policía Municipal (Gamonal)	22 38 39
Teléfono Esperanza ...	20 73 57
Obras Públicas	22 45 00
Ambulancia (partc.) ...	20 94 52
RENFE	20 35 60
Tele-Ruta	91/441 72 22
Asociación de Alcohólicos Anónimos ...	20 17 99

Miranda de Ebro

Bomberos	31 00 00
Casa de Socorro ...	31 13 29
Guardia Civil	31 00 39
Seguridad Social	32 06 08
Cruz Roja	31 00 37
Policía	31 00 95

Aranda de Duero

Bomberos	50 07 98
Guardia Civil	50 00 85
Cruz Roja	50 26 18
Policía	51 01 00

Lerma

Guardia Civil	17 00 37
Cruz Roja	17 00 60

Roa

Guardia Civil	54 00 13
Cruz Roja	54 01 84

Medina de Pomar

Guardia Civil	11 07 06

Briviesca

Guardia Civil	59 00 34
Cruz Roja	59 08 28

Belorado

Guardia Civil	58 00 46
Cruz Roja	58 01 89

Villarcayo

Guardia Civil	10 00 17
Cruz Roja	10 01 18

Salas de los Infantes

Guardia Civil	38 00 10
Ambulancia Municipal.	38 09 31
Servicio de Prevención y Salvamento	39 09 89 38 00 21

Villadiego

Guardia Civil	36 00 04
Ambulancia Municipal y servicio contra incendios	36 00 04 y 36 00 01

Espinosa de los Monteros

Guardia Civil	12 00 05
Cruz Roja	12 03 93

Melgar de Fernamental

Guardia Civil	37 20 18
Ambulancia. (Particular)	37 24 22 y 37 21 38

Valle de Mena

Cruz Roja	12 62 92

CARTELERA

Cines

AVENIDA. — XIX ENINCI. A las 5,30 especial niños 150 pesetas. **«El señor de los anillos»**. La fabulosa película de Tolkien. A las 8, **«El grito»**, de Skolimowski. Basada en una historia de Robert Graves. Versión española. Gran Premio de la Crítica Internacional del Festival de Cannes. 11 noche sesión especial. Homenaje a Losey, **«El sirviente»**.

CALATRAVAS. — 5,30, 7,45 y 10,30. Espectacular e impresionante estreno: ¡Todo acción - emoción! **«Star-Trek II (La ira del Khan)»**. William Shatner, Leonard Nimoy, etc. **«Star Trek II (La ira del Khan)»** En los confines del Universo se encuentra el principio de la venganza. **«Star Trek II (La ira del Khan)»** (Tolerada).

CONDAL. — Continua de 4 a 12. Hoy un programa ¡sensacional! **«Sadomania»** (El infierno de la pasión). (Clasificada «S»). En aquella prisión todas las mujeres eran obligadas a vivir para el placer y el vicio y **«Bueno, bruto y cinturón de oro»**, con los mejores karatekas del Mundo. Se advierte que este programa pudiera herir la sensibilidad del espectador (Exclusivamente mayores 18 años).

CONSULADO: ¡Atención! Hoy en sesiones 5,30, 7,45 y 10,30 noche. Conozca el placer a través de **«Las diosas del porno»**. Color con Vicky Adams Clasificada «S» Un film distinto con escenas que le impresionarán. **«Las diosas del porno»**. Se advierte al público que por su temática y contenido puede herir la sensibilidad Para mayores de 18 años D.N.I.

CORDON (Cine de estreno) — 5,30 7,45 y 10,30 ¡Tercera semana de éxito-diversión! con los alumnos más chiflados de la **«Loca Academia de Policía»**. Steve Guttenberg Kim Cattral, etc. Puede llamarles lo que quiera... ¡Pero nunca cuando les necesite! **«Loca Academia de Policía»** (Mayores 13).

DUCAL. — Hoy, de 4 a 12. Inmenso doble. **«Cuba»**. Sean Connery, Brooke Adams. Amor y violencia en el país más turbulento de la América Latina y **«Las chicas de Copacabana»** Un carnaval mágico y sensual. Un film excitante y explosivo. El torbellino de la libertad sexual Mayores 18 años.

GOYA. — ¡Atención! Hoy, en sesiones 5,30 7,45 y 10,30. **«Harry Tracy»** (El último forajido), un héroe legendario, perseguido por la Ley amado por el pueblo y amante de la hija del juez. Color con Bruce Dern (premiado con un Oscar) **«Harry Tracy»** (El último forajido), superviviente de una raza salvaje El último de su clase Basado en una historia real Para todos los públicos.

GRAN TEATRO. — Temporada de fantásticos programas. Hoy, continua desde las 5 tarde. El más desternillante estreno del cine español **«La vendedora de ropa interior»**, con M.ª José Nieto, Garisa, Ozores, Quique Camoiras, Saza y Florinda Chico y el film de Tom Gries, basado en un relato de Truman Capote: **«La Casa de Cristal»** Concha de Oro del Festival de San Sebastián. (No recomendado menores 18 años).

LIDO. — CERRADO.

TIVOLI (El cine donde todo el año es temporada). — 5.30 7,45 y 10.30 (¡Cuarta semana!) del estreno más comentado **«Los santos inocentes»**. De Miguel Delibes llevada a la pantalla por Camus con dura acerba-crítica social Alfredo Landa y Paco Rabal (premios interpretación Cannes-84) (Mayores 13)

Salas de Arte

ESCORPIO. — Chema Varona. Pinturas Horas de visita, laborables: 12 a 2 y 7 a 9. Festivos: 12 a 2.

RUA 2. — Oleos de Xubero. Laborables 7 a 9. Festivos: 12 a 2.

Salas de Fiesta

ARMSTRONG. — Discoteca Calle Clunia 13. Telf 22 72 66

LA BOHEME. — Music hall Carretera Madrid. Telf 20 99 74

RANCHO BILL. — Salón. Carretera de Soria, s/n. Teléfono 40 40 49.

VOLTA. — Discoteca Calle Vitoria, 142 Teléfono 21 34 98.

Varios

BIG BOLERA AMERICANA — Cafetería, juegos recreativos, billares, ping pong, etc Abierto desde las diez de la mañana Final Reyes Católicos.

Diario de Burgos
DECANO DE LA PRENSA BURGALESA
Medalla de Oro de la Ciudad
DIARIO DE BURGOS, S. A. Dep. Legal: BU - 5 - 1958
Redacción, Administración y Talleres: San Pedro Cardeña, 34. Apartado 46
Telfs. Red. 21 72 80. Adm. 21 15 11 - 21 15 90
Delegación Administración: Vitoria, 13. Telf. 20 28 52

M.C.D. 2018

Diario de Burgos

Anecdotario político

EL HORMIGUERO

Madrid.—(Cólpisa, por ALARICO)

■ **DEPORTES MARITIMOS PARA LOS SOCIALISTAS**

Algunos miembros de la Ejecutiva Socialista aprovecharán las vacaciones del verano para practicar algún deporte relacionado con el mar. Pedro Bofil volverá a intentar la práctica del «winsurf» en la que ya dio los primeros pasos el verano anterior. Más tradicional, Guillermo Galeote se dedicará a la vela, su afición favorita, que comparte también con su compañero, Salvador Fernández, con quien, probablemente pasará algunos días de descanso, en el barco que posee este último.

■ **CUMPLEAÑOS DE LOS OLIMPICOS ESPAÑOLES**

Veintiocho deportistas españoles que participarán en los Juegos Olímpicos, celebrarán su cumpleaños en Los Angeles. El Comité Olímpico ha tomado buena nota de los aniversarios de cada deportista para enviarles una carta de felicitación, acompañada de un pequeño recuerdo. Y dos de nuestros representantes cumplirán años en el aire: Jaime Enciso, entrenador de atletismo, lo hará en el viaje de ida y Rafael López, jugador de balonmano, en el vuelo de regreso. Desde aquí, les enviamos también nuestra felicitación, acompañada de los mejores deseos de éxitos.

■ **EL GENERAL ESCRIBE SUS MEMORIAS**

El teniente general retirado, Carlos Iniesta Cano, que fuera director general de la Guardia Civil, está escribiendo las memorias de sus largos años de servicio. El general se ha refugiado en Marbella para dar el impulso final a sus escritos que ya reclama insistentemente una importante editorial de Barcelona, especializada en este tipo de relatos.

ULTIMA HORA LOCAL

UNA PERSONA MUERTA, AL DESPRENDERSE LA CORNISA DE UN BALCON

Ocurrió esta madrugada en Petronila Casado

Una persona perdió la vida anoche en nuestra ciudad en un desgraciado accidente ocurrido en la calle Petronila Casado, el desprenderse la cornisa del balcón de un edificio.

El suceso se produjo pasadas las doce de la noche. En ese momento pasaba por allí el vecino de nuestra ciudad Luis Aparicio García, de 49 años, con domicilio desconocido, cuando se vino abajo la cornisa del balcón que está en la parte más alta del inmueble número 10, de la citada calle.

Varios ciudadanos que pasaban por los alrededores le prestaron auxilio, ya que los cascotes desprendidos le alcanzaron de lleno. Fueron avisados los Bomberos y la Policía Municipal que adoptaron las medidas correspondientes.

Gran número de personas se concentró en los alrededores y en una ambulancia de la Cruz Roja fue trasladado al Hospital de la Seguridad Social «General Yagüe», donde fue atendido en el servicio de urgencias.

A primeras horas de la madrugada, según nos informaba la Policía Municipal, el infortunado peatón había dejado de existir.

Mientras tanto los bomberos realizaron trabajos de retirada de cascotes y derribo de algunas partes del resto de la cornisa que amenazaba con caer sobre la vía pública.

Estos trabajos continuaban a la una y media de la madrugada.

«Miss América» lamenta haber posado desnuda

Washington (Efe). — Vanessa William, hipando, aseguró al presidente del Jurado de «Miss América 1984» que lamentaba haber posado desnuda.

Vanessa, de 20 años, primera mujer de raza negra que ganó el certamen «lloró casi hasta el histerismo», cuando Albert A. Marke le pidió en nombre del Jurado que renunciase al título.

Fotografías de la joven neoyorkina, en insinuantes y «explícitas» posturas, que serán publicadas por la revista «Penthouse» en el mes de Agosto, motivaron la decisión y han levantado una polémica en torno a la justicia del acuerdo.

Desde representantes de organizaciones feministas a la propia dirección de la revista, los criterios se han enfrentado apasionadamente.

«Aquí llega Miss América», anuncia con grandes caracteres el número de la revista, que dedica diez páginas a Vanessa William.

En el interior, fotografías en color de la «miss» con el presidente norteamericano Ronald Reagan y otras de su vida social, tras ganar el concurso.

NOTICIAS AL CIERRE

● *FRANCIA IMPEDIRA LA IMPORTACION DE LA PERA ESPAÑOLA*

Lérida (Efe). — La Administración francesa impedirá a partir del próximo día uno de Agosto, la importación de pera española, habiendo fijado hasta dicha fecha un tope máximo de importación de 1.500 toneladas. La decisión ha sido comunicada a agricultores y exportadores leridanos en la localidad de Perpignan, donde han mantenido una reunión con representantes franceses para estudiar el posible libre acceso de la pera española al mercado galo. La decisión ha sido adoptada al iniciar Francia, a partir del primero de Agosto, su campaña de recolección, para evitar competencia exterior. El secretario general de la Unión de Sindicatos Agrarios de Cataluña, Artur Surroca, ha manifestado a «Efe» que «la medida francesa supone un grave perjuicio para nosotros habida cuenta de que teníamos prevista una exportación de pera de hasta 4.000 toneladas, que ahora veremos cómo comercializamos».

● *RELOJES ELECTRONICOS PARA CONTROLAR LOS HORARIOS DE LOS FUNCIONARIOS MUNICIPALES DE ZARAGOZA*

Zaragoza (Europa Press). — A finales del próximo mes de Octubre entrarán en funcionamiento en el Ayuntamiento de Zaragoza los primeros relojes para el control del personal que trabaja en las dependencias municipales. En la actualidad el Ayuntamiento zaragozano cuenta con 3.000 funcionarios, distribuidos en distintas dependencias dentro de la capital. Los relojes estarán conectados a un ordenador, con lo que la sección de personal podrá tener un conocimiento exacto de los horarios de entrada y salida de los funcionarios, y de la repercusión del absentismo laboral, de entrada a la futura aplicación de horarios más sensibles. La puesta en marcha del sistema supondrá una inversión municipal de 5 millones de pesetas. Los diez primeros relojes serán adquiridos y puestos a prueba próximamente.

● *GUERRA IRAN-IRAK: COMBATES EN EL FRENTE NORTE*

Beirut (Efe). — Un comunicado militar iraní, divulgado por la agencia oficial de noticias IRNA, anunció que por lo menos 55 soldados iraníes resultaron muertos o heridos ayer en enfrentamientos producidos en el frente Norte. El comunicado especificó que la acción principal tuvo como escenario las localidades de Piransnar, Sardasnt y Haj-Omran agregando que otros 24 soldados iraníes resultaron muertos o heridos en combates desarrollados más al Sur. En otro comunicado militar iraquí, hecho público en Bagdad, se anunció que 22 soldados iraníes resultaron muertos en las últimas 24 horas, la mayoría de ellos en el frente Norte.

● *RFA: SE REFUERZA LA VIGILANCIA EN TORNO AL CAMION SOVIETICO*

Bonn (Efe). — Agentes de la Policía de fronteras germano-occidental, fuertemente armados, vigilaban hoy un camión soviético retenido desde el jueves en la frontera entre las dos Alemanias y que transporta una misteriosa carga «diplomática». Para evitar una posible maniobra de huida del camión, que trata de regresar a Moscú, la Policía lo bloqueó con varios vehículos y una grúa móvil, al tiempo que colocó planchas con clavos en los accesos al aparcamiento del puesto fronterizo de Helmstedt. Mientras las autoridades soviéticas protestaron el viernes enérgicamente ante el Ministerio de Asuntos Exteriores de Bonn y exigieron que se diese vía libre al camión, un portavoz del Gobierno alemán reiteró hoy su negativa a autorizar la salida sin que se inspeccione antes su contenido.

● *OPOSICION CONDICIONADA SU PARTICIPACION EN LAS ELECCIONES*

Managua (Efe). — Pese a la nominación de sus candidatos a la presidencia de Nicaragua, la oposición interna de este país condicionó su inscripción para los comicios del 4 de Noviembre a que el Gobierno «dé garantías para la celebración de unas elecciones libres y honestas». La «Coordinadora Democrática Nicaragüense», que agrupa a tres partidos políticos, dos centrales obreras y el sector privado disidente, nominó ayer como candidatos a la presidencia y vicepresidencia al socialdemócrata Arturo Cruz y al socialcristiano Adán Fletes Valle, respectivamente. Los opositores ratificaron que mientras en Nicaragua no se den las condiciones necesarias para que las elecciones sean auténticamente libres, mantendrán su decisión de no presentarse a los comicios.

● *EL PRESIDENTE SALVADOREÑO PROVOCA UN INCIDENTE PROTOCOLARIO*

Lisboa (Efe). — La visita iniciada esta tarde a Lisboa por el presidente de El Salvador, José Napoleón Duarte oficialmente calificada como «de trabajo», provocó un incidente protocolario en el aeropuerto de la capital portuguesa. El presidente llegó a Portugal por invitación del primer ministro Mario Soares «con conocimiento del presidente de la República», informó la Prensa local. Recibieron al pie del avión al presidente Duarte su homólogo Eanes y el primer ministro Soares y, posteriormente, los tres se dirigieron al salón de honor, donde el jefe del Estado centroamericano hizo unas breves declaraciones. Duarte apareció flanqueado a su derecha por Soares y, a su izquierda, por Eanes. A lo largo de su declaración, el presidente salvadoreño se refirió en repetidas ocasiones al «presidente Soares», mientras que cuando hablaba del presidente del Gobierno español decía «el primer ministro González». El presidente Eanes, antes de concluido el acto, abandonó el lugar que ocupaba junto a la pequeña tribuna existente en el salón de honor del aeropuerto y se mezcló entre los periodistas

● *EL FUNDADOR DE LA SECTA MOON, ENCARCELADO*

Danhury (Connecticut, EE.UU.) (Efe). — El reverendo Sun Myung Moon, fundador y líder de la Iglesia Coreana de Unificación, ingresó en una prisión federal para cumplir una condena de 18 meses por evasión fiscal. Moon, jefe espiritual de más de tres millones de seguidores en Estados Unidos y América Latina, llegó en su automóvil al penal de Danbury, en el Estado de Connecticut.

OSOS PANDAS PRESTADOS AL ZOO DE LOS ANGELES

Los Angeles (EE. UU.). — Pareja de Pandas gigantes, Ying Xin (el macho) y Yun Yun (la hembra), en su nueva casa, en el área china del Zoo de Los Angeles. Los Pandas, de tres años de edad, han sido prestados por el Zoo de la República Popular China, para conmemorar los Juegos Olímpicos 1984 de Los Angeles y en honor de la participación de los atletas chinos. — (Telefoto EFE-AP).

M.C.D. 2018