Diario de Burgos

MEDALLA DE ORO DE LA CIUDAD

EDICION UNICA

Jueves, 5 de Julio de 1984. — Año XCIII. — N.º 28.547 — Fundado en 1891 — Director: ANDRES RUIZ VALDERRAMA — 40 PTAS.

CONSEJO DE MINISTROS

SE EXTIENDE LA ASISTENCIA SANITARIA A LOS JOVENES, HASTA LOS 26 AÑOS

Concentración parcelaria de Villasur de Herreros, Villusto, Valles de Palenzuela y Sotovellanos

Por el aceite crudo de girasol, el FORPPA pagará a 120 pesetas el kilo

La concentración parcelaria en cuatro zonas de la provincia de Burgos ha sido declarada de utilidad pública y urgente ejecución por el Consejo de ministros en su reunión de hoy.

Según informó a «Efe» el Ministerio de Agricultura, Pesca y Alimentación, la concentración parcelaria afectará a las zonas de Villusto, Villasur de Herreros, Valles de Palenzuela y Sotovellanos.

Los cultivos predominantes de las cuatro zonas son los cereales, avena y prados. La ganadería está representada por la especie de ovino y vacuno.

En la zona Villusto, la mejora se realizará en 1.533 hectáreas, distribuidas entre 220 propietarios y fraccionadas en 3.500 parcelas, con una superficie media de 0,43 hectáreas. Cada propietario tiene por término medio 6,9 hectáreas, divididas 15,9 parcelas. Se pretende reducir el número de fincas a 300 lo que supondrá un promedio de 1,4 fincas por propietario con 5,1 hectáreas por finca.

La mejora en la zona de Villasur de Herreros afectará a unas 1.015 hectáreas, distribuidas entre 350 propietarios y fraccionadas 6.200 parcelas, con una superficie media de 0,16 hectáreas. Cada propietario tiene por término medio 2,9 hectáreas divididas en 12,2 parcelas.

Se prevé reducir a 700 el número de fincas, lo que supondrá un promedio de 2 fincas por propietario con 1,45 hectáreas por finca.

La concentración parcelaria en la zona de Valles de Palenzuela supondrá la mejora de 1.200 hectáreas, distribuidas entre 125 propietarios y

(Pasa a la página 16)

NIEGA EL PORTAVOZ DEL GOBIERNO LOS RUMORES SOBRE LA CRISIS

Nicolás Redondo, en cambio, insiste en que debe haberla cuanto antes y ser amplia

Parece que a Felipe González le molestó el que "reventaran" la discreción de sus intenciones

Madrid (Logos). — «En ningún momento se ha planteado en el seno del Gobierno la posibilidad de crisis o reajuste ministerial», ha señalado el portavoz del Gobierno, Eduardo Sotillos, al filo de concluir el Consejo de ministros.

Según el propio portavoz, huidizo y pertinaz en sus negaciones respecto a este tema, «no ha habido siquiera decaimiento del ritmo de trabajo en Ministerio alguno, que pudiese hacer entrever la posibilidad de una crisis».

En definitiva que, siempre refiriéndonos al propio portavoz del Gobierno, de crisis nada. De reajuste tampoco y, de voluntad presidencial por intercambiar carteras, un poco más que nada: «Como ustedes comprenderán —ha dicho Sotillos—, no puedo entrar en lo que piensa el presidente». Lo que sí ha negado con plena firmeza el portavoz, ha sido la posibilidad de que algún Ministerio quede convertido en una Secretaría de Estado.

Por otra parte, ministros que asistieron ayer al almuerzo ofrecido por los Reyes en el palacio de La Granja al Príncipe heredero de Arabia Saudita confirmaron que en el Consejo no se había abordado la posibilidad de crisis o de relevos en determinados Ministerios. Poco antes de iniciarse el almuerzo, el Rey y Felipe González dialogaron a solas durante varios minutos.

Por su parte, Javier Solana, ministro de Cultura, declaró que él estaba preparando los asuntos que llevaría al Consejo de ministros de la semana próxima. Para Solana, sin embargo, los últimos rumores apuntan como sustituto a Salvador Clotas, que llevaría como nuevo Secretario de Estado de Deportes a Miguel Pascual. En esta misma línea se apunta la posibilidad de que José Luis Corcuera, de UGT, asuma la cartera de Trabajo, sin la Seguridad Social que, junto a Sanidad formaría un nuevo Ministerio que sería enco-

(Pasa a la página 15)

PESCA EN EL ARLANZON

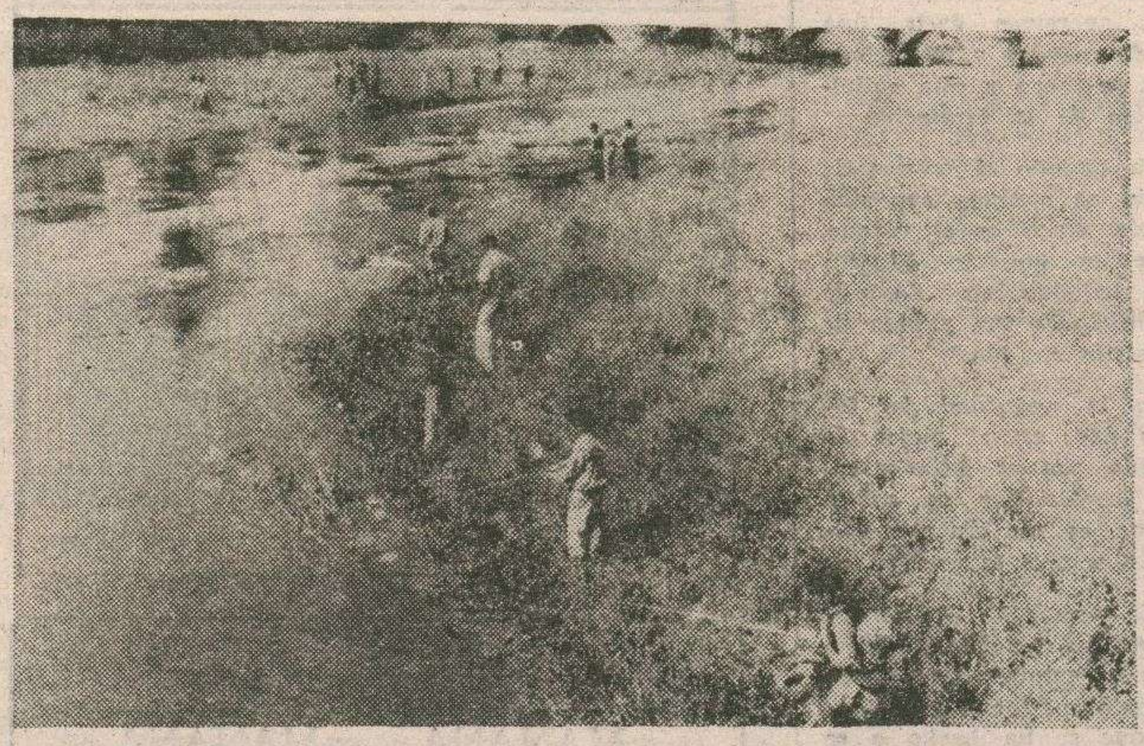

El río Arlanzón, tan querido y tantas veces maltratado, fue ayer escenario de un concurso de pesca infantil. Sus aguas se van recuperando del último e importante atentado que «arrasó» su población acuícola, aunque para hacer viable y más atractiva esta competición, previamente se efectuó una suelta de truchas.

En nuestro grabado se ve a varios de los muchachos que ayer participaron en el concurso y el cual dio un balance de 68 truchas capturadas. — (Foto FEDE).

(Información en páginas interiores)

¿Un "Silicón Valley" español?

Gestiones con los árabes para crear en Gerona la "Ciudad de la Ciencia"

Porque lleve su nombre darán a Dalí 80 millones

Madrid (Antonio M. Yagüe). — Mientras continúan los contactos con científicos de primera fila nacionales y extranjeros, el presidente de la Generalidad, Jordi Pujol, ha designado al vicepresidente del Centro de Investigación de Cataluña (CIRIT), doctor Gabriel Ferraté, para que se entreviste en los próximos días con los promotores de la «Ciudad de la Ciencia» que con mayoría de capital árabe se proyecta en la ampurdanesa montaña de la Verdera (Gerona).

El profesor Ferraté informará de los contactos, que se han iniciado con motivo de la visita a España del Príncipe heredero de Arabia Saudí y el presidente del Ejecutivo decidirá si el proyecto es remitido al Parlamento catalán para su aprobación.

Los árabes que, después de establecer las bases de la colaboración, están dispuesto a aportar 6.000 de los 10.000 millones de pesetas del proyecto, permanecen a la expectativa sobre la posibilidad de dar el nombre del pintor Dalí al Centro, mientras se resuelven los problemas surgidos a raíz de la famosa polémica generada por el crítico Rafael Santos Torroella y el pintor Tarrats sobre el «retiro» del pintor ampurdanés. Los promotores, que estarían dispuestos a abonar a Dalí los 80 millones solicitados por ceder su nombre, consideran que polémicas de este tipo podrían hacer daño a la imagen del Centro.

UN SEGUNDO «SILICON VALLEY»

Por parte del Municipio de

(Pasa a la página 15)

En Barcelona

Serra, Roca y Ferrer Salat se perfilan ya como «cabezas de fila» en las candidaturas del PSOE, CiU y CP, para las elecciones de 1986

Barcelona (María Angeles Llinas). — Narciso Serra, Miguel Roca Junyet y Carlos Ferrer Salat empiezan a perfilarse como los candidatos por Barcelona de los socialistas, Convergencia i Unió y la Coalición Popular, respectivamente, en las próximas elecciones generales previstas para 1986. Los grandes partidos están decididos a jugar fuerte en estas elecciones en la provincia de Barcelona, la que más diputados tiene de toda España. La terna no cabe duda que no tiene precedentes.

Fuentes próximas al PSOE en Madrid han confirmado que hoy por hoy el mejor situado para ser el candidato socialista por Barcelona es el actual ministro de Defensa, Narcis Serra, del que ya con anterioridad se había apuntado la posibilidad de que fuera en las pasadas elecciones autonómicas el candidato socialista a la Generalidad. En primer lugar Serra parece ser ahora el mejor situado porque el PSOE por Barcelona quiere presentar a un ministro, y entre los dos que hay catalanes —Serra y Lluch— no hay duda que el primero es el mejor situado y con mayor prestigio. Hay que tener en cuenta también que Lluch fue el padre de la LOAPA y que los catalanes esto pueden tenerlo en cuenta.

Aunque la voluntad de Madrid parece que es esta, los rumores que hasta ahora han circulado en este sentido no han sido bien recibidos en la cúpula del PSC (PSC-PSOE) que considera que debe consultársele antes de empezar a proyectar la figura del candidato. Probablemente el PSC (PSC-PSOE) no quiere hoy por hoy excluir tampoco la posibilidad de que el actual embajador de España en Francia y presidente del partido en Cataluña, Joan Reventós, fuera el número uno por Barcelona en las próximas elecciones. Aunque Reventós perdió en las elecciones autonómicas de 1980 cuando se presentó como candidato a la presidencia de la Generalidad, puede ser que su partido empiece a sentir ahora la necesidad de recuperarle, sobre todo después de la derrota que sufrió Obiols en las pasadas elecciones al Parlamento catalán del 19 de Abril.

Por otra parte, dentro de la dirección en Madrid de Alianza Popular hay el firme convencimiento de que Carlos Ferrer Salat, en caso de aceptar después del verano entrar en este partido —plazo que ya ha dado—, debe ser el número uno por Barcelona de la Coalición Popular. Empresario catalán y con una imagen política ya proyectada como ex-presidente de la CEOE, Ferrer Salat es la figura que desde hace tiempo buscaba Alianza Popular y que no pudo encontrar para anteriores comicios.

También la dirección de Alianza Popular en Barcelona parece estar totalmente de acuerdo con la idea. Aunque preferirían que la incorporación de Ferrer Salat al partido se hiciera en Barcelona, y no desde una vicepresidencia en Madrid.

Roca Junyent será, con toda probabilidad, la otra gran figura en las próximas elecciones generales en Cataluña. El portavoz de la minoría catalana, aunque promotor del partido reformista, está claro que deberá seguir jugando su baza desde Cataluña, donde tiene un electorado importante ase-

(Pasa a la página 15)

ACTUALIDAD BURGALESA

- **VISTO BUENO DE LA UNIVERSIDAD DE VALLADOLID A LA FACULTAD DE DERECHO.**
- **YA NO HABRA MATRICULA DE PRIMERO EN FISICAS Y MATEMATICAS.**
- **COMENZO ANOCHE EL I FESTIVAL DE TEATRO.**

(Páginas interiores).

M.C.D. 2018

POSTAL

EL CAMPAMENTO

TODOS los años, llegando estas fechas, hacemos siempre la recomendación, dirigida a los padres de que manden a sus chicos a un campamento. Las razones de eso han sido obvias, porque estamos seguros de que, tal y como se han venido entendiendo los campamentos juveniles, esa vida es la mejor forma de complementar la educación de los muchachos, en la magnífica escuela del aire libre, con la dificultad abrazada voluntariamente y buscando una convivencia que, por desgracia, es muy difícil encontrar en otros ambientes, sobre todo cuando esos ambientes son urbanos.

Este año hacemos la misma recomendación, que los padres entendemos perfectamente. Sin embargo, tenemos que hacer algunas matizaciones. En primer lugar, porque no estamos muy seguros de que todos los campamentos sean auténticas escuelas, tal y como hemos dicho en el párrafo anterior. A decir verdad, tenemos dudas muy serias de que sean lo que siempre hemos deseado, cuando el mismo espíritu de ciertas Escuelas es tema que muchos, que muchísimos, tenemos puesto en entredicho.

Sí hay, pese a todo, campamentos que siguen manteniendo el único criterio que debe animar a un campamento juvenil, que no es otro que el de la formación necesaria, sana y correcta, de los muchachos. Que nos vengan ahora a la memoria, están los diocesanos y que, en la medida que nos alcanza a nosotros, alguno parroquial como es el de San José Obrero, que tenemos seguido desde sus comienzos y con el que estamos al cien por cien. Conviene, queremos decir, una información previa antes de mandar a los chicos, pero conviene también que se tenga a esta actividad como primordial dentro de la formación.

La ciudad no es buena cuando el ocio anda por medio. Cuando además se conjuga con una época proclive a la molicie, como es el verano, pueden aparecer ocasiones en que se disuelva en unos momentos lo que ha sido labor de todo el curso. Esto se lo saben todos los padres de familia y no vamos a insistir en ello.

Sí que insistiremos en la necesidad de fomentar esos campamentos que, en el mejor de los casos, están de acuerdo con el criterio general de los padres de familia que ya saben, mejor que muchos, lo que es un campamento, como algo más y diferente a una temporada de descanso simple.

Llamamos la atención, otra vez, sobre el hecho de tomar conocimiento de lo que se hace ahora en los campamentos. Cuando hemos tenido que batallar tanto contra lo que se ha hecho o se ha intentado hacer en ciertas escuelas, nosotros nos ponemos en guardia contra las intenciones de algunos recintos de lona.

BURGENSE

QUISICOSAS

En nuestra Redacción recibimos la visita de tres señores que eran portadores de una hermosísima trucha de unos dos kilogramos de peso, que habían encontrado muerta, aunque con buen aspecto y sangrando junto a las branquias, en la orilla de la playa artificial más próxima a la carretera de Logroño. La recogieron un tanto asustados, pensando en otra posible «masacre» por contaminación de las aguas. Les recomendamos que la llevaran a ICONA para que fuera examinada por el técnico veterinario y silenciamos la noticia, para evitar posibles falsas alarmas.

Efectivamente, la trucha fue depositada en ICONA y analizada por el veterinario, que no encontró absolutamente nada que pudiera inducir a creer que se tratara de envenenamiento. Por el contrario todo parecía demostrar que tan hermosa pieza había sido prendida por la cucharilla de algún pescador, de la que consiguió soltarse.

Lo sentimos por el pescador en cuestión y nos alegramos de que nuestro río tenga aún tan magníficos ejemplares. Según indicaron en ICONA, parece ser que este era uno de los soltados en la repoblación efectuada por dicho Organismo hace algún tiempo.

●

La noticia anterior nos conduce al planteamiento de una reflexión que estamos seguros se habrán hecho multitud de burgaleses.

¿Cuál sería el estado y la riqueza de nuestro Arlanzón si no estuviera sometido a los graves y lamentables atentados sufridos por sus aguas?

La capacidad de recuperación de su población acuícola es evidente; pero mucho más fuerte es la fuerza destructora de los productos letales que, por una u otra causa, se vierten con condenable frecuencia sobre sus aguas.

Hay síntomas de que los peces están volviendo a animar la vida de su cauce, a su paso por nuestra ciudad. ¿Será posible que, al fin, se llegue a aprender a defenderles y a respetarles?

●

Otro verano que está transcurriendo sin que se sepa realmente el tiempo en el que se iniciarán las tareas de desforestación para la puesta en servicio del embalse de Uzquiza. Este año no habrá problemas de abastecimiento de agua, pero creemos que hay que resolver ya este tema. Las indemnizaciones están aprobadas en Consejo de Ministros, pero no parece que se decida ya la ejecución de los trabajos preparatorios para la utilización de una obra concluída hace algún tiempo.

¿Queda todavía para mucho? Es la interrogante que nos han planteado personas que siguen el tema.

●

En la zona de los Vadillos, días pasados fue recogida una paloma mensajera, con una pata anillada y las iniciales de Portugal. Fue llevada al Ayuntamiento que posteriormente la ha hecho llegar a los servicios de transmisiones militares, según se ha comentado en la Casa de la Ciudad.

●

Cuando se hacen urbanizaciones se dejan espacios verdes. Da pena verles pelados como los que se presentan en estos momentos algunos de la calle Madrid en el embaldosado frente al Hospital Provincial. Ciertamente lo más bello es habilitar esa mancha verde en nuestros paseos, pero ello reclama una atención, un cuidado y una posterior conservación que, a veces, resulta lo más difícil.

●

Los techos de los Soportales de Antón en la Plaza de Santo Domingo de Guzmán se encuentran en deficientes condiciones, desconchados y pidiendo a gritos un poco de pintura o revoque. Este es el comentario que nos ha hecho un vecino de la ciudad que gusta de observar detalles de la vía pública y que se lamenta de que un lugar tan céntrico del casco urbano se presente en estas condiciones.

Adecentamiento a tiempo.

●

Por ahora, terminada la feria taurina, se ha salvado el problema del paso de turistas que inician las vacaciones de Julio y que han podido tener problemas para cruzar la ciudad con el desfile de fajas y blusas en las horas de regreso de las cuadrillas desde la Plaza de Toros. Cabe pensar que para la «operación relevo de vacaciones», en los días finales de Julio y comienzos de Agosto, esa situación estará ya salvada con la carretera de circunvalación puesta en servicio. Gran actividad se despliega para conseguirlo.

●

Doscientas cincuenta mil pesetas de premio por una carroza de fiestas es estímulo suficiente para que haya calidad en el desfile tradicional de Septiembre en Miranda. Aquí los premios son menores, pero las Peñas tienen garantizada una subvención importante a modo de seguro para financiar los gastos.

De cualquier modo, se ha dicho que en la cabalgata de este año ha habido menor calidad que en ocasiones anteriores y hay que tratar de conseguir un nivel medio para dar realce al que es el más importante festejo de nuestra semana mayor.

Martinillos

EL TIEMPO EN BURGOS
MAXIMA 26,6° C.
MINIMA 11,0° C.
SUPERMERCADO DEL MUEBLE
C/ MADRID, 41 - TLF. 209157

NOVIOS
A partir del 15 de Octubre
EL RESTAURANTE CONDE DE MIRANDA
Y
CHAMPAN SEGURA VIUDAS
Os invitan a Barcelona, visitando las cavas y espectáculos de la ciudad.
HOTEL Y RESTAURANTE GRATIS
Ven a informarte a:
RESTAURANTE
Conde de Miranda
c/ Miranda, 4 - Telf. 232813 - BURGOS

ESTE ATENTO...
MAÑANA - MAÑANA
8,15 tarde - 11,30 noche
La mejor revista del siglo
Tres únicos días de actuación
AVENIDA

LOCALIDADES A LA VENTA
MAÑANAS DE 12 A 2. TARDES ENTERAS.

Todos le acosaban, pero ninguno podía darle caza
CINE GOYA
Hoy, JUEVES - Sensacional Estreno

EN SESIONES: 5,30 - 7,45 y 10,30 Noche
No recomendada para menores de 18 años

BANCA DE METALES PRECIOSOS
COMPRAMOS:
PLATA - JOYAS ORO
PAPELETAS EMPEÑO
PAGAMOS 10 % MAS · DISCRECION Y SERIEDAD
Calle Santander, 6 - 2º - Oficina 1 - Telf. 201734
SI LO DESEA PUEDE RECUPERAR SU JOYA

M.C.D. 2018

NUESTROS COLABORADORES

PARA CUMPLIR SETENTA AÑOS

Por Alberto BAEZA FLORES

(Premio Ciudad de Baeza)

SOY del signo zodiacal Capricornio: la Tierra bajo la dominante de Saturno. Curiosamente, mi única hija —Elsa— nació bajo ese mismo planeta de los perfeccionamientos interiores, y a veces también del sufrimiento. Franchesco Waldner dice que los hijos de Capricornio están gestando su propia personalidad durante largos años de su juventud y que el tiempo es nuestro aliado. Agrega que nuestro carácter es tenaz, que nuestra naturaleza es valerosa y nuestro espíritu desarrollado. Cezánne, Utrillo y Matisse son hijos de Capricornio y son tres grandes pintores cuya obra ha influído en mi vida.

Debo a mi madre —discípula de los impresionistas chilenos, Don Francisco González y del pintor francés Richond Brunet— el amor a la pintura. Debo a mi padre —condiscípulo del gran poeta postmodernista chileno Manuel Magallanes Moure y que escuchó las clases del primer poeta modernista de mi país natal, Pedro Antonio González— el amor a los libros. Para consolarse de haber tenido que interrumpir sus estudios de ingeniero para asumir los negocios de la familia, mi padre fue un lector literario agudo y fiel. Debo a su biblioteca mi primera formación; y a sus consejos, el no olvidar, nunca, a los clásicos que son la base de todas las vanguardias.

La pintura y la literatura —con la música— han llenado mi vida de riquezas inigualables y me han otorgado, gratuitamente: días, horas, meses, años, de felicidad interior maravillosa. El ser humano nunca estará solo mientras existan la pintura, la música, la literatura, el pensamiento, el sentimiento, espejos de la vida mejor.

Debo al risueño campeón sudamericano de boxeo, el negrito panameño Charles Roberts —un peso gallo que unía la ciencia y el arte de los puños con la acometividad, cuando era necesaria— una lección de moral práctica para la vida: ni vanidad en los transitorios triunfos, ni cobardía después de las transitorias derrotas; y la necesidad de entrenarse siempre como si la victoria nos esperara para reconocernos. «El relámpago negro» me hizo trotar media ciudad. Una lesión en mi nariz me impidió competir, pero me adapté a las circunstancias. Me hice, entonces, periodista, cronista de deportes en «El Imparcial» de Santiago de Chile. Le debo a Charles Roberts la costumbre de no fumar —que prolonga la vida— y la devoción al aire libre que hace bien a los profetas sin reino y a los líricos errantes y a todo lo que ahora soy. Hay que moverse en la vida tanto con las piernas como con el pensamiento.

La existencia de un creador literario de muchos sueños y naturales desventuras, de exilios interiores y exteriores, de deambuleos sin fin, porque el Mundo es nuestro único reino, es siempre difícil si no se encuentra la esposa, la compañera, la amiga, la amante, en una misma persona. Elsa lo ha sido desde hace cuarenta años. «Envejeceremos juntos» decía el poeta Li Po a la amada. Recorrer las estaciones de la vida en amorosa compañía es un regalo de los dioses.

Lo demás, maravilloso, es la amistad. Neruda decía en uno de sus primeros poemas que el que se da no se termina. Y el maestro Antonio Machado pedía dar esa monedita del alma —que es tanto y que para mí es todo— que se pierde si no se da.

Para el recuento de estos setenta años de mi vida nos reunimos en Los Arroyos —«Duadalfar»— bajo la Sierra del Guadarrama, con los que llamo mis hermanos. La vida ha hecho a algunos —como a Antonio Zaglul, Martiniano Bracho Sierra— embajadores; a otros los ha hecho premios nacionales de literatura —Jiménez Martos, Antonio Porpetta, Manrique de Lara, Pérez Valiente—; a otros los ha hecho académicos —como a Armando Alvarez Bravo—, y a otros —Carlos Alberto Montaner, Pío Serrano, y otros— los ha proyectado al ámbito continental y, además, los ha hecho editores. Todos con las dos Elsas, Luis Zarraluqui, Natalia y Valerio nos reunimos en Los Arroyos. Mi amigo de casi medio siglo, el poeta de las Antillas Gastón Baquero, me llamó, para sintetizar «el día de los Septuaginta»: «el soldado más fiel de la Poesía». Es lo que siempre quise ser. Por eso repito —por esto y por todo lo demás— con la voz de mi paisana Violeta Parra: «Gracias a la vida que le debo tanto».

Cuatro Asociaciones de Vecinos

Sr. Director: En la sede de la Asociación de Vecinos «Ntra. Sra. de las Nieves», en el Centro de Convivencia y Cultura de la Barriada Yllera se ha celebrado una reunión de la Coordinadora de Asociaciones de Vecinos, a la que anteriormente se había convocado con este Orden del día.

«Discutir las Ponencias que se llevarán a la III Asamblea de la Coordinadora Estatal de Asociaciones de Vecinos.

Tratar sobre los delegados que representarán a Castilla - León en dicha Asamblea».

Antes de comenzar la reunión el alcalde de Barrio Sr. Espeja nos comunicó que no nos daba permiso para hacerla en el local de la Asociación, a pesar de que había sido informado de la misma así como del Orden del día con la suficiente antelación.

Denunciamos este hecho por considerar que el alcalde de Barrio no debe ni puede prohibir lo que consideramos que es cumplir con las obligaciones de las Directivas de las Asociaciones de Vecinos, cuidar en todos los ámbitos los intereses de los vecinos a los que representamos.

Además de los puntos del día y teniendo en cuenta el incidente anterior con el alcalde de Barrio, se trataron los siguientes puntos:

Estatutos y funcionamiento de los Centros de Convivencia y Cultura.

Subvenciones para Asistencia Social a los Barrios y quién supervisará los programas presentados por las Asociaciones.

Sin más incidentes se terminó la reunión de esta Coordinadora que en esta ocasión estuvo representada por componentes de las Asociaciones «San Juan Bautista», «El Crucero», «Todos Unidos» y «Ntra. Sra. de las Nieves».

COORDINADORA DE AA. DE VV.

CARTAS AL Diario

«Una idea»

Sr. Director: Le estaremos muy agradecidos, si por medio de su amabilidad, llega a los ojos de sus asiduos lectores esta reclamación, un tanto justa como podrá comprobar.

Sé que un sistema ya establecido, es muy difícil que se cambie por la opinión de un «simple observador del descontento popular» y para entendernos mejor, vamos directos al asunto.

El cartel del fiestas de este año ha dado mucho que hablar (justa o injustamente). El fallo de las carrozas, no digamos nada.

El descontento del público fue unánime sobre la decisión del jurado sobre todo en algunos de los premios (me reservo cuales porque no viene al caso). Ya sabemos que las cosas no se pueden hacer a gusto de todos, puesto que entonces no había nunca una decisión.

Por eso vamos a proponer una (perdón) solución (aunque quizás diga algo que no sea posible) para evitar suspicacias de que si «enchufes», «amiguetes», etc. etc. ¿No podría haber un intercambio, con otras ciudades de los artistas que deciden el fallo?

Pongo por ejemplo Burgos con Miranda y viceversa. Y así de esta forma se acabarían para siempre estas llamadas injusticias de los fallos.

EMILIO GOMEZ GUTIERREZ (Practicante del arte)

Todas las cartas deben llegar con la identificación completa y comprobable, domicilio incluído (mejor con fotocopia del D.N.I.) de sus autores aunque públicamente puede ocultarse tras seudónimo o iniciales. No se respetará el anónimo cuando sean planteadas cuestiones conflictivas o polémicas de las que debe responder, en caso preciso, el comunicante.

Por Fray Valentín DE LA CRUZ

(Cronista Oficial de la Provincia)

VARIOS AUTORES: Burgos en la Edad Media.

Con motivo del MC Aniversario de la Ciudad de Burgos, la Junta de Castilla y León, reconociendo, sin duda, la innegable capitanía burgalesa, se ha sumado a la conmemoración con este volumen de 512 páginas, editado con el esmero correspondiente. La Consejería de Educación y Cultura de la mencionada Junta confió el proyecto al profesor Valdeón Baruque, ya presentado en esta Biblioteca; éste formó un equipo de acreditados medievalistas, de probados conocimientos en el tema burgalés y, fruto de su esfuerzo es esta historia medieval de Burgos.

Los criterios para evitar los escollos de una obra de esta índole han sido certeros. No es fácil escribir la vida de una Ciudad. Ya don Jacinto Benavente hace decir a uno de sus personajes de «Los intereses creados» que nunca hay una ciudad sola en un conjunto urbano; hay muchas ciudades: La de los que mandan y la de los que obedecen; la de los sabios y la de los iletrados; la de los ricos y la de los pobres; la de los clérigos y la de los legos; la de los ancianos y enfermos y la de los jóvenes y sanos. Cada vecino vive su ciudad desde su propia condición y la ve desde una perspectiva particular y gremial.

Burgos no es una excepción y menos en la larga y diversa Edad Media. Su radio de influencia fue extenso, como Cabeza del reino de Castilla, y universal por la variada actividad de sus vecinos. Burgos estuvo presente en todos los afanes de aquella época y los burgaleses desbordaron los caminos de Castilla, de España y de Europa. Por eso la escuadra de cinco autores que han compuesto este libro se repartieron el tema de acuerdo con su preferencia con gran cuidado. Estepa Díez estudia el difícil período formativo de la Ciudad, el que corre desde el siglo IX al siglo XIII; analiza la formación del núlceo urbano, los elementos humanos que constituyeron la Ciudad, incluídos los extranjeros, judíos, moros y mozárabes, y las actividades preferentemente agrícolas y artesanas de los vecinos. El profesor Estepa cierra su parte con un resumen de las estruturas locales, institucionales y eclesiásticas de Burgos.

Teófilo Ruiz, de cepa burgalesa, catedrático prestigioso en Norteamérica, borda el tejido de su especialidad: los siglos XIII y XIV (primera mitad) de nuestra Capital. El esquema, el mismo que ha empleado Estepa y que usarán los otros autores, se abre con el urbanismo y se cierra con lo eclesiástico y cultural; en medio lo demográfico, económico, social e institucional. Aquí, naturalmente, la seguridad es mayor porque la documentación es más segura.

J. A. Bonachía e Hilario Casado, que en su juventud han acreditado con hechos su capacidad, en casi 300 páginas, cubren el recorrido de los siglos XIV (segunda mitad) y XV. Como puede apreciarse, el relato se espera. Las noticias son muchas, aunque no siempre claras, y Burgos irrumpe en la historia con bríos admirables. Ya es la Ciudad reconocida como hombre y cabeza. La política y el comercio alzan a Burgos entre las ciudades del Reino y las aspectos vitales son varios. La síntesis es cruel, pero los autores son conscientes de su obligada limitación, aunque apuntan todo lo fundamental. Luis Martínez, nuestro ilusionado medievalista, coopera con los capítulos de beneficencia y piedad social (cofradías).

Una lectura tamizada nos puede llevar a alguna discrepancia con los autores, pero indudablemente este volumen, al que lamento que no hayan añadido un índice de nombres y de materias, es un serio intento de conocimiento burgalés de los siglos IX-XV. Es justo agradecer a la Junta de Castilla y León esta publicación que esperamos se vea continuada en otras realizaciones que nos acerquen a «toda» vida de esta Ciudad supramilenaria, variada y variopinta, que es Burgos.

CIUDAD DEPORTIVA MILITAR

CONCURSO HIPICO NACIONAL

CATEGORIA "B"

PRUEBA PARA EL DIA 5

1.ª — Auto-Repuestos José.

2.ª — Banco Atlántico.

3.ª — Federación Regional Hípica Castellana.

Funcionarán apuestas de serie, gemela y triple gemela.

La entrada será libre a partir de las 16,00 h.

M.C.D. 2018

Información religiosa y cultos

JUEVES SACERDOTAL

Consagrado a ofrecer a Jesucristo, Sumo y Eterno Sacerdote, por medio de María, todas las obras del día por la santificación de los sacerdotes y seminaristas.

Cuanto se haga por los ministros del Señor y aspirantes al sacerdocio, contribuye al mayor bien que se proporciona a la Iglesia.

ADORACION NOCTURNA

Hoy, velará el turno 29, en la iglesia parroquial de San Lorenzo.

En la Semana de Etica y Sociedad

«CONSECUENCIALISMO ETICO, DIALECTICA Y JUSTIFICACION RACIONAL DE LA ETICA», POR EL DOCTOR SANTOS CAMACHO

Ante un cualificado y nutrido público, presidido por el señor arzobispo, doctor D. Teodoro Cardenal, con el vicario general, don Vicente Proaño y el decano de la Facultad de Teología, R. P. Félix Rodríguez, S. J., el profesor de las Universidades de Murcia y de Navarra, don Modesto Santos Camacho, analizó en sus tres intervenciones de ayer los problemas que suscita una moral guiada sólo por los resultados de la acción y en la que se busca, ante todo, la eficacia, sin reparar en los medios.

Una moral semejante es producto de una sociedad tecnológica en la que priman los valores de utilidad frente a los valores estrictamente humanos. La dignidad de la persona humana demanda un respeto absoluto, y declara injusta cualquier manipulación que de ella se quiera hacer.

Lo que importa desde el punto de vista moral es la rectitud de la acción, y esta rectitud es la que a la larga (y también a la corta) logra las mejores consecuencias para el hombre y la sociedad.

La primacía de la comunicación de los unos por los otros es una apelación certera de quienes, en nombre de la ética, critican el utilitarismo de una sociedad inhumana y positivista.

Pero, frente al carácter utópico, que se ofrece en los autores neomarxistas, estudiados a lo largo de la segunda conferencia (J. Habermás, principalmente), el profesor Santos Camacho expuso posteriormente, en su intervención de la tarde, la urgencia de justificar racionalmente la ética desde las exigencias objetivas de la persona humana, que se imponen a la conciencia moral como valores a ser realizados por el hombre libremente. Libertad y moralidad, lejos de oponerse, se reclaman entre sí.

La libertad como tal es inicialmente sólo una capacidad de autodeterminación y elección. De que esta elección sea recta depende que el hombre alcance su verdadera liberación. Pero ésta sólo es posible en la medida en que el hombre elija aquellos valores que le realizan como persona.

La libertad comporta así unas exigencias morales, señaladas por la ley, y la ley moral tiene en sí misma una fuerza liberadora. Sólo la verdad y el bien dan la verdadera libertad y posibilitan una sociedad humana justa, constituída por una comunidad de personas, que se respetan y comunican en una tarea que les perfecciona de modo efectivo.

La sociedad debe caminar, mediante el recto uso de la libertad de los miembros que la integran, hacia la implantación efectiva, y no puramente utópica, de ese orden justo y libre, que sólo una auténtica ética puede fundamentar.

Las conferencias dieron lugar a un animado diálogo, moderado por el director de la Semana, don Saturnino López Santidrián, quien también destacó la personalidad investigadora del conferenciante, así como su pertenencia a la Asociación Internacional de Filosofía Social y Jurídica.

En la mañana de hoy, el profesor Gerardo del Pozo Abejón informará sobre «La ética de situación y sus corrientes» y tratará sobre «La formación de la conciencia adulta y recta. Capacidad crítica y actuación cristiana». A las cinco de la tarde, dada la importancia de las declaraciones del episcopado de U.S.A., del Japón, etc., el doctor don Daniel Simón Rey disertará sobre «El desafío de la paz. La promesa de Dios y nuestra respuesta».

ACTIVIDADES POLITICAS Y SINDICALES

HOY, CHARLA-COLOQUIO EN LERMA SOBRE LA LABOR REALIZADA POR EL GOBIERNO EN MATERIA DE AGRICULTURA

«Dentro de la campaña de información que está realizando el PSCL-PSOE a nivel regional sobre un año de Gobierno socialista, hoy jueves día 5, se celebrará en Lerma una charla coloquio sobre el tema «La agricultura y la ganadería en Castilla y León»: correrá a cargo de D. Antonio Losa, director general de Reforma Agraria de la Consejería de Agricultura Ganadería y Montes de la Junta de Castilla y León.

Dicho acto tendrá lugar en el salón de la Caja de Ahorros Municipal de Lerma a las 8 de la tarde».

COMUNICADO DE PRENSA DEL P.S.C.L.

La Oficina Parlamentaria del PSOE en Burgos nos remite el siguiente comunicado:

«El miércoles 4 de Julio tuvo lugar en Madrid, con carácter nacional, un «Seminario sobre Estrategia socialista ante la drogadicción», en el que participó activamente D. Octavio Granado, senador en representación de la Comunidad Autónoma de Castilla y León, que el pasado miércoles resultó elegido presidente de la Comisión de Encuesta del Senado sobre el tráfico y consumo de drogas en España, por unanimidad de todos los grupos parlamentarios presentes en la Comisión.

El temario de este seminario sobre la drogadicción presentó una doble dimensión:

Por un lado, el análisis de las actuaciones realizadas por los socialistas desde las instituciones, en relación con la drogadicción.

Por otro, una propuesta de programa de trabajo integrado y coordinado territorialmente en relación a la drogadicción.

La Comisión de Encuesta del Senado comenzará sus trabajos en el próximo mes de Septiembre y analizará la situación española, los planes gubernamentales de lucha contra la oferta y demanda de drogas y las medidas a largo plazo de prevención de la drogadicción».

---

†

El novenario de misas, que dará comienzo mañana, viernes, día 6, a las ocho de la tarde, en la iglesia de La Anunciación, será aplicado por el eterno descanso del alma de

LA SEÑORA

DOÑA CONSUELO EZQUERRA FERNANDEZ

Que falleció el día 2 de Junio de 1984

Q. E. P. D.

LA FAMILIA agradecerá la asistencia a tan piadosos actos.

Burgos, 5 Julio 1984

TANATORIO
LA PAZ
FUNERARIA
CAPILLAS VELATORIAS
Avda. Gral. Vigón, 23 - Tel. 226786

---

†

EL SEÑOR

D. BERNARDO ROBLEDO RODRIGUEZ

Falleció ayer, a los 80 años de edad, después de recibir los Santos Eacramentos y la Bendición de Su Santidad.

(Q. E. P. D.)

Su apenada esposa, doña Gregoria Espinosa Fernández; hijo, don Félix Robledo Espinosa; hija política, doña Natividad Díez Bañuelos; nieto, Diego; hermanos políticos, sobrinos, primos y demás familia.

RUEGAN oraciones por el eterno descanso de su alma. Las honras fúnebres y funeral se celebrarán **hoy, jueves,** a las **seis,** en la iglesia parroquial de **San Pedro y San Pablo,** de **Gredilla de Sedano,** seguidamente la conducción del finado al cementerio de dicha localidad.

VIVIA: Gredilla de Sedano.

Burgos, 5 de Julio de 1984 (Funeraria «San José»)

---

†

EL SEÑOR

DON JULIAN GIL BARTOLOME

Falleció ayer, a los 85 años de edad, después de recibir los Santos Sacramentos y la Bendición de Su Santidad.

(Q. E. P. D.)

Su apenada esposa, doña María Merino; hijos, Julián, Marina y Caritina (ausente); hijos políticos, nietos, hermanos, hermanos políticos, sobrinos, primos y demás familia.

RUEGAN oraciones por el eterno descanso de su alma. Las honras fúnebres y funeral se celebrarán **hoy, jueves, a las 8,30 de la tarde,** en la capilla de la **Residencia Santa Teresa Jornet** (Ctra. de Poza), seguidamente la conducción del finado al cementerio de San José.

VIVIA: Residencia Santa Teresa Jornet.

Burgos, 5 de Julio de 1984 (Funeraria «San José»)

---

†

LA SEÑORA

DOÑA VICENTA GUTIERREZ CAMPOMAR

(VDA. DE D. NONITO OCA)

Falleció ayer, a los 88 años de edad, después de recibir los Santos Sacramentos y la Bendición de Su Santidad.

(Q. E. P. D.)

Sus apenados hijos, Francisco, Epifania, Vicenta, Marcial y Juana; hijos políticos, José-Antonio Rochela y Emilia Leiro; nietos, Virginia-Teresa, Francisco, Luis-Angel y Oscar-José; hermano Agapito; hermana política, Teresa Oca; sobrinos, primos y demás familia.

RUEGAN ORACIONES POR EL ETERNO DESCANSO DE SU ALMA

Las honras fúnebres y funeral se celebrarán HOY, JUEVES, a las DOCE, en la iglesia parroquial de SAN LESMES ABAD, seguidamente la conducción de la finada al cementerio de San José.

VIVIA: La Puebla, 3.

Capilla ardiente: Capillas de Funeraria «San José».

Burgos, 5 de Julio de 1984

---

†

EL SEÑOR

DON VALERIANO ESTEBAN ORTEGA

Falleció en el día de ayer, a los 77 años de edad, habiendo recibido los Santos Sacramentos y la Bendición Apostólica de Su Santidad.

(Q. E. P. D.)

Su esposa, doña Carmen López Lara; hijos, Trinidad, Esther y Jesús (industrial tapicero); hijos políticos, Horacio Peinado, José María Ramos y Rufina Dueñas; nietos; hermanas, Tomasa, Hilaria y Basi; hermanos políticos, sobrinos, primos y demás familia.

RUEGAN ORACIONES POR EL ETERNO DESCANSO DE SU ALMA

El entierro y funeral (córpore presente) tendrán lugar en la iglesia parroquial de SAN PABLO, HOY, JUEVES, a las ONCE Y MEDIA, seguidamente la conducción del finado al cementerio municipal.

Domicilio: Arzobispo Pérez Platero, 13.

Burgos, 5 de Julio de 1984 «La Misericordia»

---

†

SEGUNDO ANIVERSARIO

DE

LA SEÑORA

DOÑA ANGELITA MARISCAL ESPIGA

(VDA. DE JOSE CORRAL)

Que falleció en Villahizán de Treviño, el 5 de Julio de 1982.

(Q. E. P. D.)

Sus hijos, Aurora, Vicente, Felipe, María Angeles, Luis, Julio, José María, María Dolores, José Antonio y María Pilar; hijos políticos, Luis González de Juana, Ana María González Quevedo, María Soledad Barbero, María Nieves Gutiérrez, Rosa Ascazibar, Amada Pérez y María Pilar Gollantes; nietos, sobrinos y demás familia.

RUEGAN ORACIONES POR EL ETERNO DESCANSO DE SU ALMA

Y la asistencia a la misa que se celebrará hoy, jueves, a las 11,30 de la mañana en la parroquia de La Sagrada Familia, así como al funeral que tendrá lugar, mañana, viernes, a las 8 de la tarde, en la iglesia parroquial de Villahizán de Treviño. Actos de caridad por los que quedan agradecidos.

Burgos, 5 de Julio de 1984

---

†

LA SEÑORA

D.ª GREGORIA DIEZ FERNANDEZ

Falleció en el día de ayer, a los 78 años de edad, habiendo recibido los Santos Sacramentos y la Bendición Apostólica de Su Santidad.

(Q. E. P. D.)

SUS FAMILIARES Y AMIGOS

RUEGAN ORACIONES POR EL ETERNO DESCANSO DE SU ALMA

El entierro y funeral (córpore presente) tendrán lugar en la iglesia parroquial de SAN COSME Y SAN DAMIAN, HOY, JUEVES, a las CINCO, seguidamente la conducción de la finada al cementerio municipal.

Domicilio: San Pablo, 23.

Burgos, 5 de Julio de 1984

«La Misericordia»

M.C.D. 2018

«VERANO JUVENIL 84».- CAMPAÑA DE CAMPAMENTOS Y ALBERGUES

Un total aproximado de 2.000 jóvenes en las instalaciones de nuestra provincia

Dentro de las competencias atribuídas a la Consejería de Educación y Cultura de la Junta de Castilla y León en materia de Juventud, está la de gestionar y ofertar el uso de campeonatos, albergues y residencias y otras instalaciones juveniles dirigidas a los jóvenes de la región castellano-leonesa así como a entidades y asociaciones.

Con una cobertura total de 5.456 plazas, distribuídas en 11 campamentos, 7 albergues y 13 residencias.

Se ha iniciado esta campaña veraniega promovida por la Dirección general de la Juventud de la citada Consejería con el comienzo del turno de promoción gestionado y dirigido por la Delegación Territorial de Educación y Cultura en el Campamento de Quintanar de la Sierra, que se celebrará del 2 al 16 de Julio y al que asisten un total de 225 acampados.

Refiriéndose a nuestra provincia, donde existen los Campamentos de Quintanar de la Sierra, Espinosa de los Monteros, así como las Residencias de Burgos y Miranda de Ebro y albergue de Soncillo, la ocupación será plena dada su capacidad, calculándose un total de 2.000 jóvenes que disfrutarán de las mismas bien en grupos definidos o bien a través de un turismo individual que se produce en esta época. El detalle es el siguiente:

CAMPAMENTO DE QUINTANAR DE LA SIERRA

Segunda quincena de Junio: Colegio Nuestra Señora de Europa de Algorta, con 120 plazas.

Primera quincena de Julio: Turno de Promoción, con 225 plazas.

Segunda quincena de Julio: Capitanía General, con 200 plazas.

Primera quincena de Agosto: Club Juvenil Horizonte de la C. A. M., con 200 plazas.

Segunda quincena de Agosto: Juventud del Círculo Católico, con 200 plazas.

CAMPAMENTO DE ESPINOSA DE LOS MONTEROS

Primera quincena de Julio: Colegio Calasanz de Salamanca y Promoción Cultural Juvenil, con 180 plazas.

Segunda quincena de Julio: Asociación «Manos Abiertas» de Burgos, con 200 plazas.

Primera quincena de Agosto: Concejalía de Juventud del Ayuntamiento de Madrid, con 200 plazas.

ALBERGUE DE SONCILLO

Primera quincena de Julio: «AMPROS» de Santander, con 60 plazas.

Segunda quincena de Julio: Asoc. Juv. «TRECHEL» de Valladolid con 50 plazas.

Primera quincena de Agosto: Ayuntamiento de Zamora, con 50 plazas.

Segunda quincena d Agosto: Asociación Vizcaína Pro-Subnormales, con 60 plazas.

RESIDENCIA DE MIRANDA DE EBRO

Primera quincena de Julio: Federación Burgalesa de Baloncesto, con 110 plazas.

Segunda quincena de Julio: AOSIS, de Madrid, con 110 plazas.

Independientemente de los emplazamientos citados, también niños de nuestra provincia en número aproximado de 100 participantes en los turnos que se celebran en otras provincias de la región, así como también en actividades de carácter nacional convocadas por el Instituto de la Juventud. Cabe destacar entre las mismas los que acuden a los «Encuentros con la Naturaleza» que se celebran en los Parques Nacionales de Covadonga, Doñana, Lago San Mauricio, Garajona y en la Gomera, así como las Travesías de montaña de los Picos de Europa, Pirineo Aragonés y Pirineo Catalán.

VENDO EMPACADORA
«CLAAS»
con o sin picador, y un rastrillo.
Informes en:
Hormilla (Logroño)
Tel. (941) 362138

AUTOMOVILES
SOTO Y ALONSO
Domingo, día 8 de Julio
A LAREDO
Salida, 7,30 de la mañana.
A Santa Casilda
Salida, 9,30 de la mañana.
Salidas y despacho re billetes en Estación de Autobuses. Taquilla número 20.
Teléfonos: 23 64 71
21 53 40 y 21 28 30
SOTO Y ALONSO

TEATRO AVENIDA
HOY — HOY
8,30 tarde y 11,15 noche
TRIUNFAL DESPEDIDA
¡¡UN EXITO SIN PRECEDENTES!!
La sensación Teatral del AÑO
MARISA DE LEZA
en
«EL DIA DE LA GLORIA»
de Francisco Ors
con
Pedro Hurtado
Amparo Larrañaga
Flavia Pérez
de Castro y la presentación de
Fernando Guillén Cuervo.
¡La obra más actual y divertida!
ULTIMO DIA

GRAVE PREOCUPACION A CAUSA DEL INCREMENTO DE LA PRESION FISCAL

Reunión en Zamora de las Cámaras de la Propiedad Urbana de la Zona IV

El día 28 de Junio y bajo la presidencia de su titular don Pedro García del Pozo se reunieron en Zamora las Cámaras de la Propiedad Urzana de la Zona IV al objeto de tratar una serie de cuestiones relacionadas todas ellas con la problemática que afecta a la propiedad urbana en el conjunto de las nueve provincias que componen la Zona. Entre los temas tratados destacan por su importancia los siguientes:

VISITA AL PRESIDENTE DE LA JUNTA DE CASTILLA Y LEON

El presidente de Zona señor García del Pozo, informó a la Junta de la reciente entrevista que junto con el secretario de Zona, señor Alejandre Sintes, habían celebrado con don Demetrio Madrid, presidente de la Junta de Castilla y León y en la que pasaron revista a los principales temas que la Comunidad autónoma tiene planteados en materia de propiedad inmobiliaria, fiscalidad, vivienda y urbanismo. Las Cámaras de la Propiedad Urbana ofrecieron al presidente de la Junta de Castilla y León, la más amplia colaboración para todo cuanto pueda redundar en beneficio de la riqueza urbana de nuestra entidad autonómica, ya puesta de manifiesto con motivo de las Jornadas sobre Rehabilitación de Viviendas, recientemente celebradas en Valladolid, y cuyos trabajos se van a refundir en la publicación de un libro, bajo el patrocinio de la Junta y de las Cámaras.

INCREMENTO DE LA CONTRIBUCION URBANA

Las diversas Cámaras informaron sobre la situación creada como consecuencia de la autorización concedida a los Ayuntamientos para incrementar libremente los tipos impositivos de la contribución urbana, conforme a la Ley de Medidas Urgentes de Saneamiento y Regulación de las Haciendas Locales, Ley 24/1983, de 21 de Diciembre. Si bien, en muchos Municipios los incrementos producidos son relativamente de poca cuantía, hay que destacar los casos de Palencia en que se ha fijado el tipo en el 40 por ciento y Valladolid en el que el tipo impositivo es del 45 por ciento. Se informó, sobre este particular, de la situación de los diversos recursos que las Cámaras han presentado contra tales elevaciones que atentan a los principios de igualdad tributaria ante la Ley y de seguridad jurídica de los contribuyentes.

CONJUNTO HISTORICO-ARTISTICO

La exención en el pago de la contribución urbana declarada por la sentencia del Tribunal Supremo de 13 de Junio de 1983, para aquellos inmuebles que estuvieran situados dentro de los límites de los conjuntos urbanos declarados de interés histórico-artísticos, fue objeto de especial atención por parte de los asistentes. Las repercusiones, de dicho pronunciaminto judicial en las provincias de la Zona IV son de singular importancia ya que la mayoría de las capitales y poblaciones importantes están afectadas por este tipo de declarcaiones, y cuyo tema ha sido objeto de tratamiento por los medios de comunicación social de nuestra región. Las Cámaras de la Propiedad Urbana están ofreciendo su asesoramiento y colaboración a todos los propietarios de inmuebles que puedan resultar beneficiados por la aplicación de los criterios de la mencionada sentencia.

IMPUESTO DE PLUSVALIA Y TASA DE EQUIVALENCIA

Otro de los temas que son motivo de grave preocupación en los actuales momentos es la fuerte incidencia que tienen los Impuestos de Plus Valía, y la llamada Tasa de Equivalencia hasta el punto de que llegan a producir liquidaciones auténticamente confiscatorias, dado que en los últimos años los Ayuntamientos han venido incrementando en porcentajes muy elevados los índices del valor de los terrenos, y permaneciendo sin actualizar los valores iniciales con la grave consecuencia de que la diferencia de valores es muy alta y luego se somete al tipo impositivo nada menos que el 40 por ciento de tal diferencia. Diversas Cámaras tienen planteados recursos jurisdiccionales sobre esta materia, que están pendientes de resolución.

IMPUESTO MUNICIPAL SOBRE SOLARES

Otro tema relacionado con la Fiscalidad Municipal sobre la propiedad inmueble y que fue objeto de esepecial atención por la Junta de Zona, fue el relativo a la puesta en vigor por parte de muchos Ayuntamientos del Impuesto Sobre Solares, y que en los actuales momentos de enorme paralización en el sector de la construcción deja de cumplir su finalidad en gran parte ya que si los solares no se edifican es en gran medida a causa de la falta de demanda por parte del mercado inmobiliario. Especial atención mereció el punto relativo a la obligación que tienen los Ayuntamientos de tener formado y completado el llamado Registro Municipal de Solares sin cuyo requisito no se puede exaccionar este Impuesto conforme ha declarado la reciente sentencia del Tribunal Supremo de 27 de Febrero de 1984. Es de destacar que, a criterio de las Cámaras, la obligación de confeccionar dicho Registro de Solares es de los Ayuntamientos, sin que se pueda exigir a los propietarios el aportar datos técnicos y urbanísticos que están fuera de su alcance.

PLANES GENERALES DE ORDENACION URBANA

La revisión de los Planes de Ordenación Urbana, unos en tramitación y otros aprobados, en las diversas provincias dio pie para que se examinaran la problemática que la nueva regulación urbanística trae consigo y que en determinados casos puede dar lugar a un considerable encarecimiento de la vivienda ante las múltiples exigencias de todo tipo que se imponen a las nuevas construcciones con claro perjuicio para los sectores sociales más necesitados de vivienda. Con ello, se impide el acceso a la propiedad de amplias capas de la población que habrán de soportar las consecuencias de un urbanismo que está fuera del alcance de sus medios económicos.

PRESENCIA INTERNACIONAL DE LAS CAMARAS

El Sr. García del Pozo como miembro del Comité Ejecutivo de la Unión Internacional de la Propiedad Inmobiliaria, informó de su asistencia el pasado día 16 y 17 de Mayo en Londres, a la reunión de dicho Comité, en la que entre otros temas se trató el relativo al próximo Congreso Internacional que dicha Organización va a celebrar en Berlín, el próximo mes de Septiembre, y donde serán debatidos los trabajos que presentarán las diferentes representaciones nacionales de asociaciones de propietarios.

Asimismo informó sobre la reunión celebrada en Milán el pasado día 25, de la Comisión de Relaciones con la ONU de la U.I.P.I. en que se aprobó un proyecto de Documento elaborado por la Cámara de Valladodlid, sobre Política de Alquileres, que será presentado en el próximo Seminario a celebrar en La Haya en 1986.

ATENCION POLIGONOS DE GAMONAL Y VILLALONQUEJAR

ESABE EXPRESS, S. A.

INVITA a todas las Empresas ubicadas en los referidos Polígonos, a una reunión informativa sobre el servicio de vigilancia a ellos destinados.

Dicha reunión tendrá lugar el DIA 10 DE JULIO, a las SEIS de la tarde, en la Sala Azul de la Caja de Ahorros del Círculo Católico, en Plaza de España núm. 3 de esta capital.

development systems, s.a.
MULTINACIONAL LIDER
EN EL SECTOR DE ALIMENTACION
Necesita para las provincias de Burgos, Salamanca y Zamora
VENDEDOR
1.500.000 ptas. Superable más coche
- Funciones: Desarrollo del negocio en clientes actuales. Captación de nuevos clientes, realización de Merchandising.
- Perfil idóneo: Edad de 25 a 35 años, buen nivel cultural, éxitos demostrables en una Compañía de Alimentación o Consumo. Experiencia en ventas, mínima tres años.
- Ofrecemos: Inclusión en plantilla de Empresa, muy sólida, con productos líderes de gran imagen, calidad y prestigio, y fuerte apoyo publicitario, importante remuneración tanto en fijo como en variable, vehículo nuevo, dietas, etc.

Pueden llamar para concertar entrevista en Burgos, a los teléfonos (91) 415 14 50 - 415 17 45

COLABORA EN LA SELECCION
DEVELOPMENT SYSTEMS, S.A.
501
Ref. MNM

M.C.D. 2018

BURGOS POR SU UNIVERSIDAD

HACIA LA ASOCIACION DE ENTIDADES PARA EL DESARROLLO UNIVERSITARIO DE BURGOS

Tras de la visita del ministro Sr. González Seara en 1980 Amigos de la Universidad propuso la creación de la «Universidad de Verano para Castilla», que muy bien podría haber comenzado por los cursos de verano para Juristas, que en aquel entonces, nuestra Universidad de Valladolid los desarrollaba en Vitoria, pero que al pasar esta provincia a depender de la Universidad de Bilbao tuvo que suprimirlos ante la petición airada de la Universidad vasca, que los calificaba como «injerencia intolerable».

Y aprovechábamos para sugerir la puesta en marcha de otros cursos de verano, ofreciendo como tema nuestra Historia, ya que Burgos fue cuna de Castilla, y también de su Lengua y de su Derecho —nuestro Fuero Viejo fue proclamado en el Hospital del Rey por D. Pedro I El Burgalés—, y de la Hispanidad y ofrecíamos nuestros monumentos, sin parangón en España, y la riqueza de nuestros archivos como bagaje suficiente para pensar en serio en su puesta en marcha.

Proyectos de este tipo, cuya dependencia económica debe ser compartida, sólo son factibles si los que los van a sufragar se unen para su posible desarrollo.

Pues bien, en Burgos, de nuevo ha nacido la idea de desarrollar dos posibles iniciativas relacionadas con el tema.

Una, del brazo del delegado territorial de Educación y Cultura, Sr. Ollero Beriaín, a quien nos hemos dirigido pedirle los datos de esta posible realización, que al parecer, va a funcionar como Extensión de la Universidad Menéndez y Pelayo de Santander.

Y otra, de la mano de don Mario Hernández Sánchez - Barba, catedrático de Historia de América de la Universidad Complutense de Madrid, quien al parecer, quiere constituir la llamada «Universidad Hispano Americana» y al que también nos vamos a dirigir pidiendo datos del proyecto.

Tanto una como otra nos parecen, en principio, buenas ideas para crear en Burgos un entorno universitario necesario para metas más ambiciosas de futuro y a sus realizadores nos ofrecemos como incondicionales colaboradores.

Pero creemos, que en estas ideas es en su gestación cuando hay que pedir colaboraciones para asegurar las dependencias económicas y para de común acuerdo, montar los futuros desarrollos, sobre todo, cuando estas dependencias económicas son importantes.

Si no se piden se crean marginaciones, que pueden o no ser aceptadas, pero que en general, no ayudarán a que este tipo de proyectos salgan adelante.

Y es que resulta, que en Burgos, por una causa o por otra, falta coordinación en los temas universitarios.

En cierta ocasión quisimos agrupar a todos los burgaleses —Corporaciones, Colegios Profesionales, Entidades, etc.—, en lo que llamamos Patronato para el Desarrollo Universitario de Burgos y resultó que alguien confundió la idea y tomando al pie de la letra lo del Patronato, indicó, que no podía existir Patronato sin Patrimonio y aquello no salió adelante.

Pues bien, la lanzamos nuevamente. Llamémosla Asociación de Entidades para el Desarrollo Universitario de Burgos. Busquemos un presidente y un secretario y pongámosla en marcha.

Amigos de la Universidad se ofrece como una Entidad integrante de esta Asociación en cualquier cargo que se la quiere designar, siempre que ello signifique trabajo y dedicación.

Hoy está Asociación es más importante que nunca. Pensemos en que Burgos tiene que realizar ante el Ministerio una tercera opción de Facultad Universitaria.

Las dos primeras no tienen duda: Derecho e Ingeniería Química. Ambas caminan en su tramitación. Pero de la tercera nadie se ocupa.

¿Qué opcionamos? ¿Ingenieros Agrónomos? de los que en la Región no hay ninguna Escuela Superior o siguiendo la filosofía del Director General de Estudios Universitarios, optamos por una Escuela Superior de Ingenieros Industriales, a pesar de que Valladolid ya lo tiene? ¿La aceptaría nuestra Universidad?

¿Quién va a llevar el tema ante nuestra Universidad que sea lo suficientemente representativo?

Insistimos: Se hace necesaria la creación de una Entidad para el Desarrollo Universitario de Burgos. Sabemos quienes deben estar y podríamos dar una lista completa.

Pero lo que no sabemos es quien sería aceptado como figura indiscutible en la Presidencia.

Que todos los que deben estar vayan pensando en ellos y esperemos que entre ellos podamos y sepamos encontrar esta solución.

Con ello quedarían solucionados, temas tan importantes como lo de las «Extensiones de Verano» y podría perfilarse definitivamente el futuro universitario de Burgos.

Si todos y cada uno, sabemos y saben, dejar a un lado intereses de cualquier clase y piensan que el único protagonista válido debe ser Burgos, el tema tiene fácil solución.

Amigos de la Universidad, siempre optimista, así lo desea.

Volveremos sobre este asunto.

POR AMIGOS DE LA UNIVERSIDAD. — SU JUNTA RECTORA.

La Universidad de Valladolid ha dado definitivamente su visto bueno a la Facultad de Derecho de Burgos

El curso próximo no habrá matrícula de primero en Física y Matemáticas

Definitivamente la Universidad de Valladolid ha dado el visto bueno a la creación en Burgos de la Facultad de Derecho.

Tras el informe favorable emitido días pasados por la Junta de la Facultad de Derecho pasó el expediente a la Junta de gobierno de la citada Universidad presidida por el rector magnífico, profesor don Fernando Tejerina García, que celebró sesión el pasado día 28.

Las noticias que han llegado a nuestra capital dan cuenta de la aprobación definitiva por parte de ese órgano rector a la vista del informe de la Facultad.

Se ha constituido ahora una especie de comisión integrada por representaciones de la Universidad y del Colegio Universitario de Burgos para que proceda a la tramitación correspondiente de la solicitud cerca del Ministerio de Educación y Ciencia, que es el Departamento que ha de aprobar por real decreto después esta creación de la Facultad de Derecho, que será la primera que tenga Burgos.

De otra parte, hemos podido saber que, de acuerdo con el convenio firmado para la integración del Colegio Universitario de Burgos en la Universidad, este curso próximo ya no habrá matrícula del primer año del primer ciclo en las secciones de Física y Matemáticas en el Colegio Universitario, ya que éstas no quedaron integradas.

Se trata ahora de resolver el problema de los alumnos repetidores del curso que tengan asignaturas pendientes.

UNION ELECTRICA - FENOSA, S. A.

Emisión de obligaciones de 22 de Mayo de 1984

Tercer Tramo de la Emisión

Como continuación al anuncio de Emisión de Obligaciones publicado en el Boletín Oficial del Estado el día 21 de Mayo de 1984 y no habiéndose producido variaciones significativas en el folleto de Emisión, se comunica que por la Dirección General del Tesoro y Política Financiera del Ministerio de Economía y Hacienda, se ha autorizado la puesta en circulación en Régimen de suscripción abierta de las Obligaciones números 90.001 al 210.000, ambas inclusive, por un importe de 6.000 millones de pesetas.

El plazo de suscripción abierta se inicia el 29 de Junio de 1984, y concluirá el 21 de Julio de 1984 inclusive, verificándose en su caso, la liquidación y el prorrateo antes del día 12 de Agosto de 1984.

Entidades donde puede efectuarse la suscripción:

Banco Hispano Americano.
Banco Pastor.
Banco Central.
Banco de Bilbao.
Banco Español de Crédito.
Banca March
Banco de Santander.
Banco Urquijo-Unión.
Banco de Vizcaya.
Banco Herrero.
Caja Postal de Ahorros.
Caja de Ahorros y Monte de Piedad de Madrid.
Confederación Española de Cajas de Ahorros.

Madrid, 2 de Julio de 1984

El Secretario del Consejo de Administración

Autorizado por la Bolsa de Madrid con el núm. 37/84.

BRONCEADO INTENSO BIOTHERM LINEA SOLAR

ESTE VERANO ENCUENTRA EN TU PERFUMERIA UN TESORO DE BELLEZA

Tu perfumista y Biotherm tienen la clave con la que conseguirás para tu belleza el tesoro de un bronceado perfecto y duradero en rostro y cuerpo sin temor a las arrugas, deshidratación y envejecimiento de la piel.

DA LA VUELTA AL MUNDO CON BIOTHERM

Biotherm quiere premiar a sus clientas por saber encontrar este tesoro para su piel, y sorteará el 30 de septiembre un maravilloso viaje alrededor del mundo entre todas ellas. ¡Infórmate!

Además tenemos este regalo reservado para tí completamente gratis por la compra de dos o más productos de su gama solar.

Esta semana en perfumería:

RIDRUEJO HERMANOS,S.L.

Moneda, 15
Miranda, 17
Lain Calvo, 9
Plza. San Bruno, s/n
Madrid, 40
Avda. del Cid. 40
B/. Juan XXIII, s/n

BURGOS

EVOCACION DEL CID TORERO

Por José María CODON

(Cronista de la Ciudad)

Burgos, alfoz que Dios guardó de las acometidas y peligros, cinturón de muralla y primer alcázar de la vieja Castilla, ciudad primorosa que, pese a quien pese, conserva su belleza gótica de la que son nuncias dos flechas lanzadas a lo alto, rompeolas de eternidades, ha tenido en ferias y fiestas, este año, la colaboración de la naturaleza.

Diez kilómetros de arbolado, más verde que nunca y un sol brillante pero no abrasador. La Cabeza de Castilla ha tenido este año «la divisa verde y oro» y hasta ahora unas buenas corridas.

He caminado despacio por la orilla del río, regustando la floresta de la isla, que cerca del puente de Malatos tiende los flecos de los sauces llorones, cuya imagen desciende hasta el río, ahora plateado y recobrado, con tal sosiego en el paisaje, que reproduce sus buenos tiempos como cuando Fortunato Julián le dedicó y me dedicó su lienzo «Mansedumbres».

Sigo por la fila de plátanos silvestres, de chopos erguidos y de acacias de púa, de gracia femenia, y por el Espolón vuelve a asomarse al río de romance una vanguardia de sauces llorones y en la vieja zona del desaparecido convento de San Pablo, coníferas y tilos y en la Quinta el espeso bosque que llega hasta Fuentes Blancas ¡Qué hermosa es la ciudad de Burgos

En el puente curvo de la Plaza de Toros vemos una niña guapa de cuatro años vestida de castellana con ese vetido cabal que llevaba Isabel la Católica. La continuidad de la tradición, el traje popular está asegurado. A derecha e izquierda el paisaje, sin par, encauzado por el Arlanzón. Hasta en el lecho del río hay árboles. La Quinta está exultante, y las algas fluviales, las berrañas, están nevadas de diminutas florecillas blancas. Festejamos a San Pedro y San Pablo patronos de Burgos, desde hace menos de un siglo, el primero sufrido pescador, hombre de fe, que recibió los dones del espíritu Santo y la sucesión del Hijo, como premio a su fidelidad y valentía y el segundo gran definidor del cuerpo de la Iglesia y de las verdades de nuestra religión. Tocan las campanas y pasan las Peñas desprendiendo alegría en el jolgorio de sus pasacalles.

Y llegamos a la plaza de toros. Está repleta y es también plaza de todos, cuando los claros clarines parten el ambiente para que salga el noble bruto, símbolo de España. La plaza, que huele a flores de acacia, es un anillo nupción, de la renovada unión de Castilla con el pueblo, el arte y la historia. En los tendidos palpitan las blusas de las Peñas que parecen gemas de la alianza nupción: color topacio, esmeralda, amatista berilo, rubí y turquesa.

Castilla, pecho de España, es de verdad una rosa amarilla que se lanza al ruedo y se confunde con la arena de coso taurino, y el principal protagonista natural conjugado con el protagonista racional, es el toro, vital y azabache, que Estabón utilizó para describir a la Península como una piel de toro. Toros con casta, toreros sucesores de aquél Pepe-Hillo, que lindiaba a fines de siglo en nuestra Plaza Mayor. Hay un revuelo de arabescos en las suertes, en los pases con naturales, verónicas, redondos, adornos, y desplantes...

¡Qué banderillas, con pasos de «ballet» vimos poner! Qué estocadas definitivas. Los diestros salen en hombros y con los robustos portadores semejan incompletamente un torero a caballo.

Por asociación de ideas me viene el recuerdo del primer torero burgalés a la jineta, Rodrigo y del Conde de Berberena, cuando se escapó el toro que hubo que matar de un tiro el cura de Gredilla la Polera.

Este primer torero a la jineta fue, nada menos, que el Cid Campeador.

Ocurrió en Madrid en una fiesta árabe. Pero, al parecer, mató al toro con su lanza guerrera. Es que la guerra y el toreo tienen cierto parecido. Lo definió con gracejo aquél mohamed que en nuestra guerra dio una graciosa parodial descripción entre los que lidian frente al enemigo y la fiesta de toros.

«Estar corrida de toros, estar como estar guerra. Primero salier batalión formao. (El paseillo)». A toro, correr contra capitán «fantería» (el matador). Capitán «fanteria» saltar parapeto (la barrera). Etc.

El Cid acampaba un día cerca del Manzanares. Oyó las músicas que tocaban a jugar cañas y acudió a la querencia. La colorista descripción de Fernández Moratín cuenta la aventura taurina así:

«Madrid, castillo famoso - que al rey moro alivia el miedo - arde en fiestas en su coso - por ser el natal dichoso de Alimenón de Toledo»... «Su bravo alcaide Aliatar - de la hermosa Zaida amante las ordena celebrar, - por si la puede ablandar el corazón de diamante».

Y ahora viene la quintilla más original de la literatura castellana: «Sobre un caballo alazano, - cubierto de galas y oro, - demanda licencia, urbano, - para lancear un toro, - un caballero cristiano». Esta quintilla se puede recitar haciendo una infinidad de permutaciones, empezando por el primero de los versos o por los cuatro siguientes, volviéndola del revés y en todas sus múltiples combinaciones. La lucha es grande con el toro y el Cid con la celada baja le mata de una lanzada.

«Cómo el bruto de abalanza - con terrible ligereza,- más rota con gran pujanza - la alta nunca, la fiereza- y el último aliento lanza».

«Y es fama que a la bajada, - juró por la cruz, el Cid - de su vencedora espada, - de no quitar la celeda - hasta que gane a Madrid». Véase la interpretación del Cid jinete embrazando la lanza en el grabado del siglo XIX con que se ilustra este artículo. La Peña taurina y sus «peníscolas», Vallejo, Jesuli, Ribero, Llop... y todos. He aquí un buen motivo para colgarle en vuestra casa social, puesto que ya tenéis, en vuestra guapa réina, la mejor representación de Jimena.

El pensamiento forja ilusiones: ¿Qué es aquello que se percibe, a lo lejor, en el cielo de la tarde? ¿Una cuadriga de mulillas que parece dibujar la silueta de vuestros compañeros celestes, Odorico, Fede, José Blas, y aquel Almiro, cronista de Talavera, que ayudó a Joselito a llegar a la enfermería...?

No. Es una nube de nácar de caprichosa forma.

Volvemos a la realidad. Pronto hay otro toro negro en el firmamento de la noche, junto al Arco de Santa María, el retablo de Cstilla. Fuegos artificiales. La cohetería se lanza y cae, como todo lo que sube, en forma de estrellas, cascadas, palmeras, y ráfagas, también de verde y oro. Sube casi el artificio tan arriba como la Catedral, encaje de pidra de Hontoria.

¡Qué fiestas tan completas, las del MC Aniversario de la Muy Noble y Muy Más Leal Ciudad de Burgos, Cabeza de Castilla!

El Cid. Estampa romántica del siglo XIX.

CAMPAMENTOS Y COLONIAS INFANTILES DE VERANO

Cincuenta niñas en el Centro «Gómez Escolar»

Este grupo de cincuenta niñas de La Bureba, Burgos y comarca y zonas de Lerma y Villadiego, pasará quince inolvidables días en el Centro «Aurelio Gómez Escolar» de la Barriada Yagüe. Conocerán de modo directo, con las detalladas explicaciones de guías especializados, los principales monumentos burgaleses, realizarán actividades deportivas y culturales y también tendrán algún día de playa.

Las niñas que el pasado lunes llegaron al Palacio de Saldañuela han comenzado varias competiciones deportivas y han realizado múltiples actividades recreativas entre las que destaca la confección por cada uno de los grupos de un banderín con su particular «mascota». Las niñas residentes en el Colegio Virgen de la Rosa se han trasladado hoy a Laredo para pasar el día en la playa.

Todas las participantes en las colonias se encuentran bien y desde estas líneas envían un saludo a sus padres y familiares.

CAJA DE AHORROS MUNICIPAL DE BURGOS

M.C.D. 2018

Entrevista del presidente de la Comisión de Sanidad con el director regional de Consumo

Se trató de la coordinación de las campañas de sanidad e higiene en la hostelería

La Comisión Permanente se reunió a mediodía de ayer

El presidente de la Comisión de Sanidad y Asistencia Social don José María Arribas Briones se entrevistó días pasados en Valladolid con el director general de Consumo de la Junta de Castilla y León a fin de tratar de la campaña de inspección y promoción higiénico-sanitaria que se está llevando a cabo en los establecimientos de hostelería de la ciudad por parte del Concejo desde hace algún tiempo y a fin de coordinar las acciones que ambos organismos programan.

La Junta a través de la Dirección General de la Comunidad Autónoma ha programado la puesta en marcha de una campaña similar y la oferta hecha por el representante municipal ha sido de poner a disposición de ese organismo los servicios del Laboratorio Municipal e intercambiar experiencias de ambas instituciones.

Hasta el momento, el Ayuntamiento ha realizado unas doscientas inspecciones y en fecha próxima el propio señor Arribas Moral proyecta mantener cambios de impresiones con la Federación de Empresarios de Hostelería para alcanzar los objetivos propuestos, en aras de mejorar esas condiciones higiénicas sanitarias de esos establecimientos.

La Junta proseguirá su campaña, según nuestras referencias y el Ayuntamiento hará lo mismo con la suya, si bien sigue en pie el ofrecimiento municipal de los servicios municipales por si les es de utilidad a la Junta, aunque lo idóneo sería una perfecta coordinación de estas aceiones dentro de sus respectivas competencias.

RECEPCION A LOS PARTICIPANTES EN EL CONCURSO HIPICO NACIONAL

Hoy, jueves, a la una de la tarde, en el antiguo Monasterio de San Juan tendrá lugar la tradicional recepción que ofrece el Ayuntamiento a los participantes en el Concurso Hípico Nacional que estos días se está desarrollando en las instalaciones de la Ciudad Deportiva «General Yagüe».

El acto será presidido por autoridades municipales.

SESION DE LA COMISION MUNICIPAL PERMANENTE

A la una de la tarde de ayer celebró sesión la Comisión Municipal Permanente, bajo la presidencia del Alcalde Sr. Peña Sr. Martín y con asistencia de los tenientes de alcalde señores Codón Herrera, Muñoz Guillén, Del Diego Simón, Arribas Moral, Hervás Lara, Martínez Abascal, Moneo Rodríguez, Rubio Marcos y De la Cámara Arranz; secretario general Sr. Corral García; interventor Sr. Vilda García, y el oficial mayor letrado Sr. Casado Senovilla La sesión concluyó a las dos de la tarde.

Se adoptaron, entre otros, los siguientes acuerdos:

Obras:

Informar favorablemente el expediente de licencia de obras promovido por don Alfonso y don Onésimo García Herbosa y don Evelino Gutiérrez Román para reforma de un local sito en calle Alfonso X el Sabio, núm. 46, destinado a Disco-Pub.

Concesión de licencias de obras:

Conceder, entre otras, las siguientes licencias de obras particulares con sujeción a los planos presentados y a las condiciones generales y especiales fijadas por la Comisión de Obras, sin perjuicio del derecho de terceros y del de propiedad:

A «Squash Burgalés, S. A.», para reforma de local en avenida General Yagüe, números 7 y 9.

A don José García Plaza; reforma de la entreplanta sita en el número 2 de San Cosme.

Otros acuerdos:

Dejar sobre la mesa la propuesta de concesión de licencia de obras de reforma de un local a don Julián Castro Barbero.

Denegar, por los motivos que se consignan en el dictamen, la licencia que solicita doña María Luisa José Talamillo Ausín, para llevar a cabo obras de reforma de un local con destino a Vídeo-Club en la planta primera de la casa número 18 de Moneda.

Declarar en estado de ruina el edificio número 68 de la calle Fernán González y subida a Cabestreros, propiedad de don Lucas Ibáñez Burgos, ordenar a la propiedad el derribo de mencionado inmueble en el plazo de un mes.

Aprobar y pagar las certificaciones números 4 y 5, referentes a las obras de construcción de la Casa de Cultura de Gamonal, por importe de más de 3 millones de pesetas, a favor del contratista «Ferrovial, S. A.».

Aprobar el acta de precios contradictorios número 9 que regirá para las obras de construcción de la Casa de Cultura de Gamonal, suscritos en su día por la dirección técnica y representante de «Ferrovial», adjudicataria de las obras y aprobar y pagar a esa empresa la certificación número 12, por obras de construcción de la susodicha Casa de Cultura de Gamonal, que tiene un importe de 18.539.905 pesetas.

Personal:

Reconocer a un funcionario el tiempo de servicios prestados en el Servicio Municipalizado de Autobuses Urbanos, a efectos de cómputo de antigüedad.

Sanidad y Acción Social:

Aprobar y pagar la certificación número 3, referente a las obras del Centro Cultural y Social de la Plaza de San Bruno, por importe de 770.203 pesetas, a favor de «Construcciones Aurelio Pérez García».

Aprobar y pagar la certificación número 5, del mes de Mayo pasado, relativa a trabajos del personal subalterno del Cementerio Municipal, por importe de 1.044.923 pesetas, a favor de don Pablo Barnadillo Escrivá de Romani.

Servicios:

Informar favorablemente las siguientes solicitudes de apertura de establecimientos:

De don Angel Torres Zarzosa, fabricación de envases de plástico en el polígono industrial de Villayuda.

De don Mariano Martínez Aguilar, fabricación de embutidos y morcillas en calle Juan Ramón Jiménez, núm. 2.

De don Daniel Portugal González y don Alfonso Arce Mata, fabricación de morcillas en Carretera de Arcos, número 7.

Aguas:

Aprobar y pagar las siguientes certificaciones de obras:

Número 1 (única) de las obras del proyecto de «ampliación y mejora de la red en el Paseo de los Pisones, avenida General Sanjurjo y calle Lerma», por importe de 3.883.542 pesetas, a favor del propio Ayuntamiento (Servicio Municipalizado de Aguas) al ejecutarse por administración directa.

Número 1, de las obras del proyecto de «Segunda Línea de Aire en baja presión para la Estación de Ozono de la planta de Arlanzón» por importe de 6.869.310 pesetas, a favor del Servicio Municipal de Aguas, ejecutante directo de las obras.

Número 1 de las obras del proyecto de «Renovación de la Red de distribución de agua en diversas calles de la ciudad» que importa 7.469.388 pesetas a favor del Servicio Municipal de Aguas.

Número 1 de las obr del proyecto de «Renovación de la red de saneamiento en varias calles de la ciudad», por importe de 7.333.743 pesetas, a favor del Servicio Municipal de Aguas.

Número 1 de las obras del proyecto de «Renovación de varios tramos de tubería entre Ibeas y los Depósitos de Gamonal», por importe de 15.280.150 pesetas, a favor del Servicio Municipal de Aguas.

Número 5 de las obras del proyecto de «Acondicionamiento del entorno de los depósitos y máquina cortacésped», por importe de 1.416.340 pesetas, a favor del Servicio Municipal de Aguas.

Desarrollo Urbano:

Autorizar a don Manuel Garrido Rodríguez la licencia de segregación de una parcela de 493,50 metros cuadrados, sita en calle del Prado, núm. 5, de Villatoro.

SUBASTA DE ADQUISICION DE MATERIAL PARA EL LABORATORIO

En el salón de sesiones del Ayuntamiento y bajo la presidencia del teniente de alcalde don Manuel Muñoz Guillén, presidente de la Comisión de Hacienda, asistido del secretario general de la Corporación municipal, don Esteban Corral García, y del jefe del negociado correspondiente, don Antonio Villanueva Arnaiz, se ha procedido a la apertura de los pliegos presentados al concurso que convocó el Ayuntamiento para contratar el suministro de diverso material con destino al Laboratorio Municipal, desglosado en tres lotes: Microbiología, Química y Bromatología e Instrumental, con un tipo de licitación de 950.000 pesetas para el lote número 1; de 2.200.000 pesetas para el lote número 2, y de 850.000 pesetas para el lote número 3.

Los pliegos aparecían suscritos por las empresas «Quermed, S. A.», «Atóm, S. A.» y «Tecno-Química Veyca, S. A.» cuyas propuestas pasan ahora a estudio de los servicios técnicos municipales.

Alvarez de Eulate acusa a la Junta de Castilla-León

De «estar conforme en aceptar la supresión del tramo Burgos-Soria-Calatayud del S.-M.»

Según comunica el senador por Burgos Sr Alvarez de Eulate, «se han celebrado conversaciones entre responsables de Transportes de la Junta de Castilla y León y autoridades de RENFE y del Instituto de Transportes.

En un informe de este último organismo, aún no publicado, se propone la supresión del servicio de las líneas Valladolid - Ariza y Santander - Mediterráneo, con fecha primero de Enero de 1985.

Existe la fundada impresión de que el Gobierno regional socialista estaría en principio de acuerdo en aceptar la supresión del tramo Burgos-Soria-Calatayud, en el Santander - Mediterráneo. Ello perjudicaría notablemente a las provincias de Burgos y Soria

La supresión del servicio constituiría una nueva e intolerable discriminación para nuestra provincia por parte de las autoridades socialistas, que sin embargo están de acuerdo con el mantenimiento de otras líneas mucho más deficitarias como la de Puigcerdá - Ripoll-Vich en Cataluña. El déficit de ese ferrocarril catalán se cifra en 1.300 millones de Ptas. anuales, frente a los 300 del Santander - Mediterráneo que además podrían reducirse en su mayoría o incluso eliminarse si se terminase el tramo final hasta Santander».

LA ABOGACIA ESPAÑOLA Y LOS JUECES DE CASTILLA

Por Matías ALVAREZ MERINO

Entre las innumerables ciudades, villas y aldeas de la provincia de Burgos, se encuentra Bisjueces.

Este pueblo pertenece al Ayuntamiento de Villarcayo y está situado a 2 kms. de la carretera de Burgos a su paso por Villalaín.

Su nombre está formado por dos palabras Bis (dos) Jueces, y los dos jueces son Laín Calvo y Nuño Rasura.

Estos dos hombres de bien se hicieron cargo del gobierno de la naciente Castilla, al faltar Nuño Fernández, Fernando Ansúrez, Amogóbar Blanco y su hermano Diego y se les dio el nombre de Jueces de Castilla, tal vez por influencia bíblica.

Al conmemorar este año de 1984, el establecimiento en Burgos de la Excma. Audiencia Territorial y la fundación de los Colegios de Abogados y Procuradores de la misma, la Abogacía española, representada por su Consejo General, rendirá un homenaje de admiración y respeto a estos dos honorables personajes que supieron regir los destinos de su Patria y sentar las bases de una legislación autóctona.

Las estatuas sedentes de estos dos claros e ilustres varones se encuentran en el pórtico de la iglesia de Bisjueces y en el Arco de Santa María, en Burgos.

Los actos de homenaje se celebrarán en Bisjueces y Villarcayo, el próximo día 14, con asistencia del Consejo General de la Abogacía española de la Excma. Audiencia Territorial, Fiscalía de la misma y de los Colegios de Abogados y Procuradores de esta provincia.

AMICYF

Asociación Nacional de Mantenedores de Instalaciones de Calor y Frío.
Recoletos, 11 — Telf. 2756129 — Madrid

AMICYF. CASTILLA-LEON
José Zorrilla, 5 — Burgos — Telf. 225428

LA ASOCIACION COMUNICA A LOS INTERESADOS QUE EL PROXIMO VIERNES, DIA 6, DARA COMIENZO UN CURSO ESPECIFICO DE MANTENEDOR REPARADOR DE CALEFACCION, CLIMATIZACION Y A.C.S. VALIDO PARA LA OBTENCION SEGÚN LAS NORMAS IT. IC 25, DEL CARNET PROFESIONAL.

Información: Telfs 225428 220034 209676.
Inscripción: Munat C/. Madrid, 21, 1.º.

PLAZAS LIMITADAS

EN ESTAS FIESTAS
EL TEATRO DE CALIDAD
«LAS CARTAS BOCA ABAJO»
DE ANTONIO BUERO VALLEJO
Y EL HUMOR:
«UN DRAMA EN EL QUINTOPINO»
DE TONO Y MANZANO

LOS ARTISTAS:
RICARDO HURTADO
IRENE DAINA
MARIA ISBERT
Y RESTO DE LA COMPAÑIA

LAS FECHAS:
VIERNES, 6
Y SABADO, 7 DE JULIO.
SESIONES DE TARDE Y NOCHE

El lugar: GRAN TEATRO

M.C.D. 2018

Acuerdos de la Comisión Provincial de Urbanismo, en recientes sesiones

Según comunica la Comisión provincial de Urbanismo, los pasados días 8 y 19 de Junio, bajo la presidencia, respectivamente, del director general de Urbanismo y Medio Ambiente, don Celestino Candela Pi, y del delegado territorial de la Consejería de Obras Públicas y Ordenación del Territorio de la Junta de Castilla y León, don Francisco Almendres López, resolvió en dichas reuniones, diversos expedientes adoptando los siguientes acuerdos:

SESION DEL DIA 8 DE JUNIO

Suspender la aprobación definitiva de las normas subsidiarias municipales de Planeamiento de Medina de Pomar, y devolver el expediente al Ayuntamiento para que aporte a la Comisión, en el plazo más breve posible, un estudio de todo el suelo apto para urbanizar de acuerdo con las exigencias del artículo 93 del Reglamento de Planeamiento, aprobado por Real Decreto 2.159-1978, de 23 de Junio.

Dicho estudio deberá contener:

a) Asignación de los usos globales en las áreas para la urbanización y expresión de su nivel de intensidad.

b) Delimitación de los sectores en estas áreas o fijación clara de los criterios en aplicación de los cuales se delimitarán por los Planes Parciales.

c) Normativa urbanística que establezca, en el suelo apto para urbanizar, el régimen general de cada uno de los distintos usos de suelo y la edificación y que establezca, asimismo, las características de los sistemas generales incluidos en esta categoría de suelo y las exigencias mínimas, en lo referente a infraestructura y servicios, a que se ha de ajustar el desarrollo de los Planes Parciales.

d) Como justificación de las dimensiones del suelo clasificado como apto para urbanizar, deberá aportarse un análisis pormenorizado de la proyección, dimensión y características del desarrollo previsible.

Suspender la aprobación definitiva del Plan Parcial, formulado por S. A. Parque Lara, en Salas de los Infantes, por considerar que no se cumplen los requisitos exigidos por la Comisión en su acuerdo de 27 de Septiembre de 1983, ya que en la documentación aprobada sigue sin aparecer la cesión del 10 por 100 del aprovechamiento medio (artículo 84 de la Ley del Suelo. T. Ref. aprobado por Real Decreto 1.346-1976, de 9 de Abril) ni se sustituye por la indemnización económica que autoriza el artículo 125 de la misma Ley.

Observa igualmente la Comisión que las dotaciones para parques y jardines públicos, zonas deportivas públicas y de recreo y expansión y la reserva de terrenos para centros culturales y docentes públicos y privados no cumplen los estándares mínimos señalados en el artículo 13 de la Ley del Suelo y artículo 45 del Reglamento de Planeamiento, en la forma que éstos deben ser aportados, es decir, cumpliendo los requisitos de dimensiones que, para hacerlos utilizables, exige el anexo al Reglamento de Planeamiento aprobado por Real Decreto 2.159-1978, de 23 de Junio.

No dar su conformidad a la modificación del Estudio de Detalle de la urbanización «El Palomar», promovida por don Alejandro Benito Aguilar, en la localidad de Peñaranda de Duero, por considerar que, aunque la tramitación de la modificación es formalmente correcta, el Estudio de Detalle del que trae causa, por su irregular tramitación y contenido, puede estar viciado de nulidad.

SESION DEL DIA 19 DE JUNIO

Aprobar definitivamente, al considerar su tramitación correcta conforme al artículo 41 de la Ley de Régimen del Suelo y Ordenación Urbana, de 9 de Abril de 1976, y a los artículos 125 y siguientes del Reglamento de Planeamiento que las desarrollan, las Normas Subsidiarias de Planeamiento de los términos municipales de: Villayerno Morquillas Sotragero San Mamés de Burgos, Orbaneja Riopico, Hurones e Ibeas de Juarros.

En relación con la resolución del recurso de alzada interpuesto por don José Ramón Hermosilla contra acuerdo de la Comisión Provincial de Urbanismo en Burgos, efectuada por el Ministerio de Obras Públicas y Urbanismo con fecha de 25 de Enero de 1984, y en la que se determina que se retrotraigan las actuaciones, a fin de que se cumpla en su integridad el trámite del procedimiento establecido en los artículos 43-3 de la Ley del Suelo y 44 del Reglamento de Gestión Urbanística, la Comisión Provincial de Urbanismo acuerda: dirigirse al interesado, don José Ramón Hermosilla, al efecto de que se pronuncie expresamente sobre su deseo de continuar o no la tramitación del expediente y comunique su decisión a esta Comisión para poder poner punto final al mismo en la forma que menos perjudique a los intereses del administrado y de la Administración, evitando así en lo posible, mayores trastornos y molestías para el interesado que los ya sufridos con motivo del gran retraso con que se ha resuelto su recurso.

Denegar la aprobación previa a la solicitud, promovida por don José Arreba García de utilización de suelo clasificado como no urbanizable con arreglo al artículo 81-3 de la Ley del Suelo, para la construcción de una vivienda en Villagonzalo Pedernales.

La denegación se fundamenta en que la construcción que se pretende no cumple las limitaciones que para garantizar la condición aislada de la edificación establece el artículo 8-2 de la Modificación y Adaptación de las Normas Subsidiarias Provinciales de Burgos (Boletín Oficial del Estado 28-8-1980 y Boletín Oficial de la Provincia 23-2-1981), es decir no reúne la parcela sobre la que se asienta la superficie mínima de 2.500 metros cuadrados de terreno propio por un lado, y por otro, se inscriben más de tres edificaciones en un posible círculo de 250 metros de radio.

BURGOS, EN FIESTAS

COMENZO EL «I FESTIVAL DE TEATRO» CON EL GRUPO «TARIMA», DE BASAURI

Esta tarde, concierto de la Schola Cantorum como homenaje a las «reinas» y peñas

Prosiguen las fiestas mayores de la ciudad. Ayer se celebró el anunciado Campeonato Infantil de Pesca Deportiva de Trucha organizado por la Delegación Provincial de Pesca, la Sociedad de Cazadores y Pescadores y el Instituo de la Conservación de la Naturaleza.

El alcalde de la ciudad quiso asistir a la entrega final de trofeos, pero sus obligaciones municipales no le permitieron poder estar presente a última hora.

Por la tarde, en sesiones de cinco y siete y media, continuaron las IX Jornadas Burgalesas de cine infantil organizadas por la Caja de Ahorros Municipal.

EXITO DEL FESTIVAL COMICO TAURINO MUSICAL

Con la presencia de cientos y cientos de niños, padres y en una tarde muy calurosa, se celebró ayer el anunciado festival cómico - taurino musical con el que la empresa Martínez Flamarique terminaba sus espectáculos de estas fiestas.

Fueron dos horas de gratísimo ambiente en el que el buen humor hizo pasar a los asistentes una tarde deliciosa.

Todos los números presentados estuvieron a la altura de lo que es habitual en estos festivales.

CAMPEONATO DE TUTA

No podía faltar en nuestras fiestas mayores este juego tan popular. Y como en otras ocasiones, las pistas de las «Veguillas» han sido el escenario de este acontecimiento, que ha sido capaz de reunir a numerosos paricipantes y un buen número de aficionados, que no querían perderse el acontecimiento.

En el juego se sucedieron diversas alternativas que mantuvieron la emoción hasta el final. Un final que dio los siguientes resultados:

1. — San Pedro y San Felices, que recibirá el trofeo donado por el Excmo. Ayuntamiento de Burgos

2. — Yllera con el trofeo del Consejo de Castilla y León.

3 — G-9 con el trofeo donado por la CAM.

4. — Aranda 1 que logra el trofeo donado por restaurante Loa.

5. — Juan XXIII, con el trofeo de CACC.

6. — Gamonal. Trofeo donado por la CACC.

7. — Vadillos

8. — Yagüe.

9. — Río Vena.

10. — Capiscol.

11. — Aranda II

Nuestra enhorabuena a todos los que han aportado su esfuerzo para que estos juegos pudieran llevarse a cabo y de modo especial a quienes han ofrecido su colaboración personal. Lo importante es que la fiesta no decaiga E.

COMENZO EL FESTIVAL DE TEATRO

Ayer, a las 11 de la noche, dio comienzo el Primer festival de Teatro «Ciudad de Burgos» con el grupo «Tarima» de Basauri. La obra representada fue «El pabellón número 26» de Antón Chejov. Ha sido el Centro Cultural Francisco Salinas quien ha servido de marco para tal acontecimiento. Dado lo avanzado de la hora en que terminó la representación de apertura de este I Festival, dejamos constancia de esta primera actuación, sin perjuicio de que mañana ampliemos a nuestros lectores la información correspondiente del debut del grupo vizcaíno.

Para mañana está programada, a la misma hora, «Monólogos» de Chejov, León Felipe y otros. En esta ocasión la puesta en escena correrá a cargo del grupo «Acteón», uno de los representantes de este quehacer cultural de nuestra ciudad.

ESTA NOCHE, VERBENA POPULAR EN SAN ESTEBAN

Esta noche, a partir de las doce se celebrará en el barrio de San Esteban la verbena popular que se estaba programada para el pasado domingo y que se decidió trasladarla a hoy jueves. Estará amenizada por una gran orquesta y patrocinada por el Ayuntamiento dentro de las fiestas mayores de San Pedro y San Pablo.

PROGRAMA PARA HOY

El programa previsto para hoy, jueves, con motivo de las ferias y fiestas de San Pedro y San Pablo es el siguiente:

A las once de la mañana, en el Parque Félix Rodríguez de la Fuente (Gamonal) concurso infantil de pintura y dibujo al aire libre, organizado por la Caja de Ahorros Municipal

En el Aula de Cultura de la Alhóndiga y en Gamonal, sesiones a las cinco y a las siete y media de las IX Jornadas Burgalesas de cine infantil, organizadas por la Caja de Ahorros Municipal

A las ocho y cuarto de la tarde, en el salón de la Caja de Ahorros del Círculo concierto homenaje de la Schola Cantorum del Círculo Católico a la «reina» de las fiestas y su corte de honor y a las peñas con motivo de las bodas de oro fundacionales de esta entidad coral.

A las diez de la noche en el barrio de San Julián, II Experiencia de Cine Móvil Popular, dirigido por José Luis Barrios Treviño.

A las once de la noche, I Festival de Teatro «Ciudad de Burgos», en el Centro Cultural «Francisco Salinas», por el grupo Acteón de Burgos con la representación de la obra «Monólogos».

A las doce de la noche, verbenas populares, en los barrios de San Esteban y de Villalonquéjar.

ACADEMIA UNIVERSITARIA

GRUPOS REDUCIDOS
CURSOS INTENSIVOS

PREPARACION EXAMENES VERANO

EMPRESARIALES
MATEMATICAS PRIMERO Y SEGUNDO CURSO.
CONTABILIDAD » »
ESTADISTICA » »
FISCAL Y COSTOS TERCER CURSO.

DERECHO
HACIENDA PUBLICA.
ECONOMIA POLITICA.
DERECHO FINANCIERO.

APAREJADORES
FISICA PRIMERO.
CALCULO PRIMERO.
DESCRIPTIVA PRIMERO.

INGENIERIA TECNICA INDUSTRIAL
MECANICA SEGUNDO.
RESISTENCIA MATERIALES SEGUNDO.
CALCULO.

Y OTRAS ASIGNATURAS DE ESCUELAS Y FACULTADES
COMIENZO CURSO DIA 15 DE JULIO

OPOSICIONES
1.200 PLAZAS DE ADMINISTRATIVOS DE LA SEGURIDAD SOCIAL.

COMIENZO CURSO, DIA 3 DE SEPTIEMBRE
INFORMACION: TARDES DE 5 A 8.

AVDA. GENERAL VIGON, 31, 1.º — BURGOS

ADMINISTRATIVOS SEGURIDAD SOCIAL

1.200 PLAZAS — 1.300.000 PTAS. AÑO

—BACHILLER SUPERIOR O EQUIVALENTE.

—NO SE PIDE MECANOGRAFIA, NI TAQUIGRAFIA, NI IDIOMAS.

—PROGRAMA: 56 TEMAS, PROBLEMAS Y SUPUESTOS PRACTICOS. (Ejercicios escritos).

GRAN EXITO DE NUESTROS ALUMNOS EN LA ULTIMA OPOSICION: DE 12 OPOSITORES QUE APROBARON EN BURGOS, 7 SE PREPARARON EN ESTE CENTRO, CON EL NUMERO 1 ABSOLUTO EN ESPAÑA.

FACILITAMOS INSTANCIA Y RESGUARDO DE GIRO.

Comienzo inmediato de la preparación completa.
Informes y matrícula:

ACADEMIA CASTILLA

SAN COSME, 6

VIDA CULTURAL

A PROPOSITO DE UNA EXPOSICION

TRES CANCIONES RELIGIOSAS DEL INSIGNE MUSICO BURGALES ANTONIO JOSE

(I)

Por Mariano VALDIZAN A.

Hace cuatro años que apareció una obra, en dos volúmenes, sobre nuestro gran músico y folklorista burgalés Antonio José, editada por la Unión Musical Española, en bella y meritoria publicación de la que son autores Jesús Barriuso, Fernando García y Miguel Angel Palacios; el primero de esos volúmenos estudia la personalidad y obra del «Músico de Castilla», y el segundo recoge su valiosa, encantadora y, hasta entonces, inédita «Colección de cantos populares burgaleses», que le valió a su autor, y bien merecidamente, el Premio Nacional de Música del año 1932.

La publicación de esta obra, que estuvo patrocinada por el Exmo. Ayuntamiento de Burgos y la Dirección General de Música, fue una clara y plausible contribución al acervo cultural burgalés y es merecedora de todo encomio; y sin duda ha contribuído y seguirá contribuyendo al mejor conocimiento del insigne autor musical.

Con la misma intención de extender su conocimiento, durante estas fiestas patronales de la ciudad se está celebrando una interesante exposición sobre el mismo artista burgalés, organizada por la Peña que lleva su nombre en colaboración con el Excmo. Ayuntamiento.

Aunque sea un aspecto secundario dentro de la producción total del artista por tratarse de composiciones menores, y con el deseo de contribuir modestamente al mejor conocimiento del insigne músico, tengo el gusto de presentar tres canciones religiosas nacidas de su inspiración, hoy totalmente olvidadas y pienso que hasta prácticamente desconocidas, o conocidas de muy pocos, y, aún en ese caso, sin referirlas a su autor.

Canciones de las que sin duda no llegaron a tener conocimiento los autores de la excelente publicación antes mencionada, pues de lo contrario las hubieran recogido en su exhaustivo y noble empeño de reseñar toda la obra del gran Antonio José. Como me imagino que tampoco las conocen los organizadores de la actual exposición.

Esas canciones aparecieron impresas en una «Colección de cánticos sagrados» (304 páginas, 207 canciones), publicada por Editorial Bruño de Madrid en 1931, aunque con fecha de aprobación eclesiástica del año anterior.

Se trataba naturalmente de tres composiciones sencillas, como ocurre con las demás de la Colección, aptas para ser empleadas en ceremonias religiosas en iglesias y centros educativos, como se dice en la introducción de la obra. Del valor musical de esas tres canciones no puedo juzgar, pero sin duda corresponderá al de su autor.

La primera de esas tres canciones, que es la que aquí aparece, presenta un interés particular. Lleva por título «Plegaria a María» y su letra es nada menos que una composición poética, por cierto que bien piadosa y sentida, del rey de la poesía romántica castellana, el inmortal José Zorrilla; composición poética de Zorrilla a la que Antonio José puso música. Buena colaboración de tan insignes artistas para producir una bella canción a la Reina de la Belleza.

Sobre el motivo o razón de la presencia de esas tres canciones en la mencionada Colección, nada seguro parecería poder decirse. ¿Se le encargaron ex-profeso para aquella publicación; las tenía ya compuestas de antemano? No podrá saberse; los archivos de la citada editorial desaparecieron en la guerra, e igualmente han desaparecido quienes prepararon la edición.

Pero me parece atisbar una muy probable explicación. Antonio José era íntimo amigo y discípulo predilecto del gran compositor Maestro José María Beobide, «descubridor y protector de Antonio José», en palabras de los autores de la obra ya mencionada. El compositor José María Beobide tiene también siete cánticos en la misma Colección. El maestro Beobide tenía un sobrino, Patricio Beobide, con quien mantenía intensa y afectuosa relación, que era religioso de las Escuelas Cristianas, o Hermano de La Salle, que fue la congregación que publicó aquella Colección. Pablo Beobide también tenía relevantes aficiones y disposiciones musicales, de quien se conocen composiciones y que ha dejado también prueba de su talento musical en la misma publicación.

Conocido todo esto, ya bastaría para dar, no como muy probable, sino como seguro, que fuera Pablo Beobide quien intervino ante su tío José María para interesarle en las composiciones con que contribuye en la edición; y, con la misma seguridad, que fue el maestro Beobide quien hizo lo mismo con Antonio José. Con lo que la colaboración de Antonio José en la publicación queda aclarada.

Pero, para cerciorarme más de ello, acabo de acudir a quien podía darme luz en este punto, persona de la máxima responsabilidad, que además convivía entonces en Madrid con Patricio Beobide y que conoció muy de cerca la gestación de la obra. Y me ha asegurado que José María Beobide no sólo colaboró en la publicación, como bien claro aparece en ella, sino que junto con su sobrino Patricio y otro compañero de también grandes dotes musicales, fueron los tres que prepararon y rigieron totalmente la edición, llevando el maestro Beobide, como ya sería de suponer, la suprema supervisión o dirección artística del proyecto. Con lo que mi hipótesis ha quedado más que confirmada. Estas tres composiciones religiosas las hizo Antonio José a petición de su maestro y amigo José María Beobide, o al menos las publicó por su mediación si es que eran ya anteriores. Más bien sería el primer caso, pues la introducción de la obra asegura que muchas de aquellas composiciones musicales eran «completamente inéditas y expresamente compuestas para ser en ella publicadas». Y las canciones de Antonio José eran inéditas.

Por cierto que Pablo Beobide murió por las mismas fechas que Antonio José, un mes antes, y de manera igualmente injusta y violenta, aunque en bando contrario. Me consta por testimonio directo del maestro Beobide, dieciocho años después de tan tristes hechos, cuánto le lloró y cómo conservaba vivo el recuerdo de su querido sobrino tan tristemente desaparecido. Sin duda que lo mismo le ocurriría con su íntimo amigo y discípulo predilecto Antonio José. Desastres tristemente dolorosos e irresponsables de una época trágica de nuestra historia cercana. Que no pueden volver a repetirse. Cantemos con Antonio José para que no puedan repetirse. La música, el arte, la cultura, al elevar al hombre, pueden contribuir a ello.

Próximamente publicaremos las otras dos canciones religiosas de nuestro llorado y gran músico burgalés.

126.- Plegaria a María.

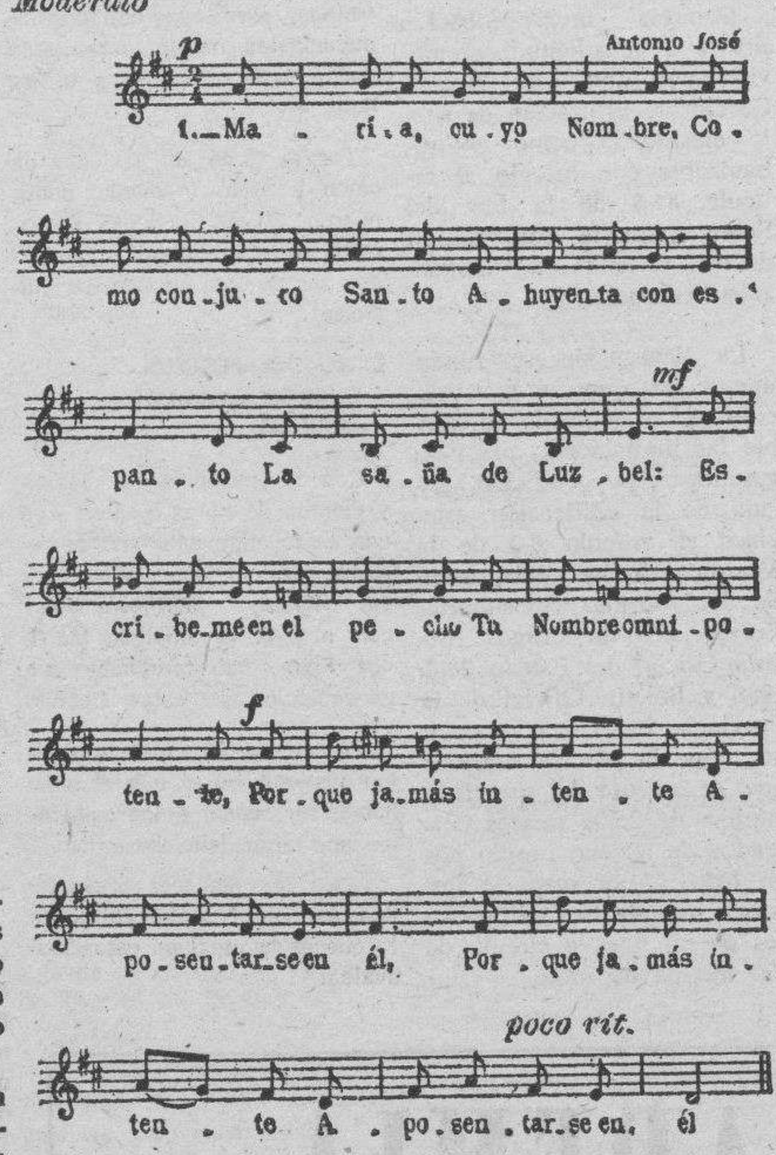

Con la música de esta composición va la primera estrofa de la letra debida al poeta José Zorrilla. El resto (siempre para la misma melodía), es el siguiente:

María, Soberana/ De cuanto el orbe encierra,/ Rocío de la tierra,/ Estrella de la mar;/ Tu nombre misterioso/ Será el final tranquilo/ Que alumbrará el asilo/ De mi terreno hogar.

María, cuyo nombre/ Es fuente de pureza/ Que lava la torpeza/ Del frágil corazón;/ Tu nombre sea el agua/ Que el mío purifique/ De cuanta en él radique/ Maligna inclinación.

María, luz del cielo,/ Cuya brillante esencia/ Es luz de toda ciencia,/ Y del saber raudal;/ Tu nombre sea antorcha/ Cuyo fulgor ahuyente/ De mi acotada mente/ La lobreguez letal.

María a cuyo nombre/ La divinal justicia/ Al pecador propicia/ Se inclina a perdonar;/ Tu nombre sea, cuando/ La eternidad se me abra,/ La última palabra/ Que exhale al expirar.

Zorrilla

EDITADOS LOS PREMIOS "RODRIGUEZ DE LA FUENTE" DE 1983

El Banco de Vizcaya, conjuntamente con la compañía aseguradora «Plus Ultra», creó hace cuatro años el «Premio Félix Rodríguez de la Fuente», como homenaje a la memoria del eminente naturalista burgalés y también con el objetivo de fomentar el desarrollo de trabajos y actividades relacionadas con la protección de la naturaleza. A las tres primeras convocatorias ya celebradas se han presentado un total de 883 trabajos elaborados por un total de 5.042 alumnos de colegios y escuelas de Formación Profesional.

Los premios correspondientes a 1983 fueron otorgados al Colegio Pureza de Madrid, del primer curso de BUP y el segundo, al colegio Besana, también de Madrid, del primer curso de FP.

Los citados trabajos, que aparecen contenidos en forma de «comics», llevan por título «La molécula salvadora» y «Clorifila para vivir», respectivamente.

La publicación contiene otros trabajos de clara intención naturalista, incitando a la salvación de nuestros bosques y, en definitiva, a la conservación de la naturaleza. Asimismo insta en esta publicación a todos los escolares a que retiren las bases del IV Concurso (1985) en las oficinas provinciales de Plus Ultra o en las del Banco de Vizcaya y su Grupo bancario.

CIRCULO

EXPOSICION DE OLEOS

GENARO ARNAIZ

HORARIO VISITAS:

Laborables: 12 a 2 y 6 a 9.

Festivos: 12 a 2.

HOY, INAUGURACION

CAJA DE AHORROS DEL CIRCULO CATOLICO

Aula Espolón

CLASES DE RECUPERACION para EGB - BUP - COU

— TODOS LOS CURSOS Y ASIGNATURAS.
— CONFIE EN UN CENTRO CON EXPERIENCIA.
— GRUPOS REDUCIDOS.
— MAS ECONOMICO QUE CLASES PARTICULARES.
— HORARIO PREFERENTE DE MAÑANA.

Con nuestro profesorado competente, como en años anteriores, se obtendrá el mismo alto porcentaje de aprobados.

Hoy comenzamos las clases

ACADEMIA CASTILLA

SAN COSME, 6, 1.º

Lea siempre Diario de Burgos

BURGOS es cosa nuestra

M.C.D. 2022

CONCURSO INFANTIL DE PESCA

José Antonio Tamayo y Eliseo Pérez, campeones

En el día de ayer y enmarcado dentro del programa de fiestas, se celebró el campeonato infantil de pseca deportiva de trucha patrocinado por el Ayuntamiento de esta capital y organizado por la Federación, ICONA y la Sociedad de Cazadores y Pescadores de Burgos.

La competición se celebró de 9 de la mañana a una de la tarde, en el río Arlanzón, en el tramo comprendido entre los puentes de Gasset y de Besson, en el casco urbano de nuestra ciudad. Los concursantes estuvieron divididos en dos categorías participando 39 con edad hasta 12 años y 71 entre 12 y 14 años, quienes capturaron 67 truchas en total.

Las clasificaciones quedaron establecidas como sigue:

Hasta 12 años — Primero, José Antonio Tamayo Torres, que consiguló truchas, con un peso total de 920 gramos; segundo, José Luis Villada, con 4 truchas de 850 gramos: tercero, Gumersindo del Olmo Rodríguez, 3 truchas y 625 gramos.

De 12 a 14 años. Primero, Eliseo Pérez Sagredo. 4 truchas: con 1.340 gramos: segundo: Víctor Manuel Sánchez, 3 truchas, con 950 gramos y tercero, José Antonio Magdaleno Peraita, 3 truchas y 850 gramos.

Una vez finalizado el concurso se procedió a la entrega de premios a los ganadores, con trofeos donados por el Ayuntamiento, Icona, Sociedad de Cazadores y Pescadores y Cajas de Ahorros burgalesas.

Foto FEDE

«Jazz», en la plaza de San Juan

La Delegación Territorial de Educación y Cultura ha programado una serie de sesiones de «jazz» que comenzaron ayer. Ante la negativa del Ayuntamiento a conceder la plaza de San Juan como escenario de esas sesiones (por entender que se interferían otros actos), la citada Delegación ideó situar a los músicos en el zaguán, como los vemos en la fotografía. Tocaron ante poco público que, en cualquier caso, siguió con interés las sesiones de ayer, a las 13,30 y ocho de la tarde. Seguirán hoy y mañana, a las mismas horas. — (Foto FEDE).

I CONCURSO FOTOGRAFICO S. E. U.

Con la intención de acrecentar en la sociedad española el interés por la protección del Medio Ambiente, el Sindicato Español Universitario de Burgos, a través de su Delegación de Acción Cultural, convoca el I Concurso Fotográfico SEU, al que podrán concurrir todos los estudiantes de la provincia de Burgos de 14 a 25 años de edad.

El tema será sobre el Medio Ambiente, Naturaleza y Ecología.

Las fotografías deberán ser en color, con formatos de 13 por 18 o 18 por 24 exclusivamente. Cada autor podrá presentar un máximo de tres.

Las fotografías llevarán en su parte posterior un lema e irán acompañadas de una plica en cuyo exterior figurará el lema de las mismas y en el interior deberá constar el nombre del autor domicilio, teléfono y una fotocopia del DNI o carnet de estudiante.

Los trabajos deberán ser enviados al apartado de correos 463 de nuestra ciudad. Obrarán en poder de esta Delegación de Acción Cultural antes de las 12 horas del día 15 de Agoso del presente año.

El Jurado Calificador, cuya composición se dará a conocer en el momento del fallo, otorgará tres premios; un primer premio de 20.000 pesetas, un segundo de 10.000 pesetas y un tercero de 5.000 pesetas.

S.E.U.

Campamento de Cruz Roja "Las Cabañas, 84"

Va a desarrollarse el Campamento de Cruz Roja «Las Cabañas, 84», en el paraje del mismo nombre de la provincia de Soria. Está dirigido a muchachos comprendidos entre los ocho y los catorce año Se extenderá del día 17 al 31 del presente mes con los objetivos de proporcionar a los muchachos unos días de convivencia al aire libre, el conocimiento de lo que es la Cruz Roja, así como el conocimiento y respeto a la Naturaleza.

Las personas que estén interesadas podrán concertar entrevistas llamando al teléfono 212311, de nuestra ciudad.

†

LA SEÑORA

D.ª JUANA CUBO VADOCONDE

(VDA. DE D. JULIAN GUEMES)

Falleció ayer, a los 67 años de edad, después de recibir los Santos Sacramentos y la Bendición de Su Santidad.

Q. E. P. D.

Su fiel y leal servidora, doña Visitación Cuesta González, familiares y Asociación de Alabanza a la Santísima Trinidad y Fraternidad Cristiana de Enfermos, así como sus innumerables amigas.

RUEGAN ORACIONES POR EL ETERNO DESCANSO DE SU ALMA

Las honras fúnebres y funeral se celebrarán HOY, JUEVES, a las CUATRO de la tarde, en la iglesia parroquial de SAN LESMES ABAD, seguidamente la conducción de la finada al cementerio de San José.

VIVIÁ: La Puebla, 17.

Capilla ardiente: Capillas de Funeraria «San José».

Burgos, 5 de Julio de 1984

— GUIA PROFESIONAL —

Alonso Bañuelos
OFTALMOLOGO
Medicina y Cirugía de los ojos.
Espolón, 2
Teléfono: 20 93 49

ENRIQUE INCLAN
MEDICO
Consulta: de 12 a 2.
Vitoria, 15-1.º. Burgos
Teléfono: 20 40 73

José Muñoz Avila
RIÑON, PIEL Y VIAS URINARIAS
Héroes del Alcázar, 4, 1.º
Teléfono: 20 48 23

Concierto de la Coral del Colegio «Los Vadillos»

El viernes día 6, a las 8 de la tarde y patrocinado por la Delegación Territorial de Educación y Cultura del Consejo de Castilla-León, Excmo Ayuntamiento y Caja de Ahorros Municipal, dará un concierto la Coral Polifónica del Colegio Los Vadillos en la capilla del Antiguo Monasterio de las MM. Bernardas, bajo la dirección de P. María de la Iglesia. Interpretarán obras de: Vicoria, Palestrina, Bach, P. Prieto, Seroky, Ariel Ramírez y Antonio José.

†

LA SEÑORA

DOÑA ASCENSION TEMIÑO PEREZ

(VDA. DE D. JUAN SAENZ ARRIZNAVARRETA)

Falleció ayer, a los 82 años de edad, después de recibir los Santos Sacramentos y la Bendición de Su Santidad.

Q. E. P. D.

SUS APENADOS HIJOS, JUAN-JOSE, GERARDO Y ROMAN; HIJAS POLITICAS, MARIA GLORIA GALLEGO, MARIA PURIFICACION NEBREDA Y MARGARITA RUIZ; NIETOS, HERMANOS POLITICOS, SOBRINOS, PRIMOS Y DEMAS FAMILIA.

RUEGAN ORACIONES POR EL ETERNO DECANSO DE SU ALMA

Las honras fúnebres y funeral se celebrarán HOY, JUEVES, a las CINCO Y MEDIA de la tarde, en la iglesia parroquial de LA ANUNCIACION DE NUESTRA SEÑORA, seguidamente la conducción de la finada al cementerio de San José.

VIVIA: Avenida del Cid, 32.

Capilla ardiente: Capillas de Funeraria «San José».

Burgos, 5 de Julio de 1984

M.C.D. 2018

CRONICA POLITICA

SE CIERRA EN FALSO LA CRISIS DE GOBIERNO

Madrid (Colpisa). — No hay crisis de Gobierno. Así como suena Es decir, no hay cambios ministeriales inmediatos o se aplazan éstos. Pero crisis hay. Monumental además. El hecho de que haya sido abortada cierra en falso un proceso de disparidades y diferencias dentro del actual Gabinete. Y lo cierra en falso porque, como reconoció la propia UGT, los cambios son indispensables. No tanto los cambios rumoreados que proyectaban sobre Enrique Barón y algún otro ministro el peso del deterioro de la situación, sino los que corresponden o deben corresponder a los conflictos reales que lo provocan.

Ahora, con todo un verano por delante, es cuando hay que preguntarse quién gana la batalla en curso. Salvo que Felipe González nos salga con la sorpresa de decidir en los días inmediatos lo que no ha sido capaz de resolver ahora. Cosa improbable. A fin de cuentas, cuando ya estaba perfilado el reajuste, ha sido Alfonso Guerra el personaje decisivo para congelarlo.

La realidad es así de tajante. Si la crisis se hubiera llevado a efecto según las previsiones que existían, el vencedor político habría sido Miguel Boyer. Si la crisis se evita es que el primer pulso de este proceso lo gana Alfonso Guerra. Felipe González ha sido un Salomón al revés. En vez de entregar el «niño» a una de las partes litigantes ha preferido desconocer el pleito, decretando un empate ficticio que no hace sino enconar la contienda interna. Lo que hay que preguntarse ahora es si Miguel Boyer, a la vista de lo ocurrido, está en condiciones de presionar sin correr el riesgo de que el resultado le sea más adverso todavía.

Pero el gran perdedor de esta crisis frustrada, más que Boyer, es Felipe González. Flaco servicio el que le acaba de rendir su amigo del alma, Alfonso Guerra. Porque lo que la opinión va a retener es que el presidente del Gobierno es un indeciso que opta por la pasividad cuando los acontecimientos exigen, más que nunca, una determinación.

Hay algo que la opinión está en condiciones de resistirse a admitir. Y es que la Prensa tenga la culpa de lo ocurrido. Si la crisis inminente. y ahora aparentemente abortada, fue aireada a los cuatro vientos, ello se debió a las exteriorizaciones o indiscreciones de sus propios actores. Desde Boyer en la Universidad Menéndez Pelayo de Santander, hasta el propio Felipe González en sus declaraciones periodísticas relativas a la idoneidad del verano para realizar un cambio de Gobierno, pasando por las manifestaciones de Nicolás Redondo sobre la necesidad de prontas modificaciones en la composición del Gabinete, la Prensa ha tenido abundantes elementos de referencia para alcanzar las conclusiones inspiradoras de sus noticias y comentarios.

Felipe González no ha demostrado ni lucidez ni firmeza. Ha acreditado, en cambio, confusión y debilidad. No ha sabido optar a la vista de un conflicto interno y ha decidido, como en el ciclismo, una marcha neutralizada hasta los linderos del otoño.

LORENZO CONTRERAS

ACOTACIONES DE UN DIPUTADO

LA SEGURIDAD SOCIAL DE SUS SEÑORIAS

La revista «Tiempo» no ha muchos días ha destapado por su cuenta un nuevo «agujero», en el que sale como perdedora la Seguridad Social: «¡Había que ver a don Gregorio Peces-Barba cuando se enteró de que el Congreso y Senado eran morosos en el pago de cuotas a la Seguridad Social»! No sé si por descuido, olvido, negligencia. El encargado de los dineros parlamentarios, José Manuel Rastroyo, había retenido puntualmente esos pellizcos en los sueldos de diputados y senadores, pero... se había retrasado ONCE meses en ingresarlos en la Seguridad Social. Así que, este Mayo, hubo de pagar, a tocateja, 190 millones de pesetas..., que lógicamente no estarían en un cajón del palacio de San Jerónimo, sino produciendo sus intereses, digo yo, en algún Banco. «Claro, así no le salen las cuentas a la pobre Seguridad Social Ya sólo nos quedará saber que la Seguridad Social no se ingresa en sus cajas las cuotas de sus propios empleados. Rizar el rizo y todo es posible.

LA EMANACION DEL PODER

Como todos los españoles gastamos más y necesitamos cada día más dinero, el billete de cien pesetas y el «verde» de mil están cediéndole el terreno al de 5.000. Se sabe que el 65 por ciento del total de los billetes está ocupado por el de cinco mil. Es natural, con cinco mil en el bolsillo se puede uno echar a la calle a ver lo que pasa Hasta se puede entrar en un restaurante y comer, beber e invitar a un amigo. Sin salir de la mesocracia y concertando antes los precios con el camarero. Con cinco mil en el bolsillo tampoco puede uno lanzarse a lo loco. ¿Y con el de mil? Mejor, quedarse en casa y no intentar, si se pone el pie en el asfalto, más que ir al cine, tomar un café y comprar un periódico. Y es que ya le hemos perdido el cariño a tan verde billete. Por esto es necesario que salgan, pronto, muy pronto. los billetes de diez mil pesetas. Así, tendremos más valor para salir y consumir, no a troche y noche, pero sí con una cierta mesura y desenvoltura. Rememorando a Knappe, el alemán que dijo: «el dinero es una emanación del poder del Estado», diremos que el billete de diez mil es una emanación de la inflación del Estado. Preparémonos, además, para recibir al billete de veinte mil. ¿La culpa? La inflación. El dinero pierde valor y nos inflaciona a todos.

LOS AMARGOS NEGOCIOS PUBLICOS

Otra vez el azúcar. Está comprobado: cuando es el Estado el que ha de negociar, de tratar de vender algo que es nuestro, va y lo estropea todo. Ha sido con el azúcar. Resultaba que al FORPPA le sobraban así como unas 300.000 toneladas. Aparecieron unos tratantes libaneses, dispuestos a comprarnos 70.000 toneladas. Todo estaba dispuesto —avales por medio— y venderíamos a 206 dólares la tonelada. No se sabe —algunos sí lo saben— lo que pasó, pero el tiempo se echa encima y el azúcar no se embarcaba rumbo Líbano. Y, claro, pasó que el mercado internacional del azúcar empezó a dar bajas. Los precios por el suelo. Las autoridades españolas en la Inopia —lugar feliz para descuidados funcionarios públicos— y los compradores empezaron a echarse atrás, pidiendo seis meses, otro empaquetado y, para colmo, desgravación fiscal Y el azúcar sin vender. No sé si se habrá vendido ya. Es de suponer que nos ha debido resultar un amargo negocio.

¿QUIEN ESTA DETRAS DEL NEGOCIO?

El déficit del Estado está ya por 1,3 billones de pesetas. Cifra espeluznante. ¿Cómo vamos a poder pagar esta gigantesca deuda, si están creciendo todos los presupuestos? Tardaremos más de cuarenta años, aún dispuestos desde ahora mismo a ahorrar, a que ahorre el Tesoro Público, a que no se meta más gastos suntuarios ni en despilfarros absurdos. Lo que la gente no ve es la otra Deuda: la que tiene el Estado con los particulares. Una deuda encubierta, que no sale en los periódicos, que solamente la conocen los interesados, los que esperan cada día a que se resuelva «su asunto». El Estado, el de ahora, el socialista, tiene a estos particulares —léase empresas constructoras, de servicios, funcionarios, etc.— al borde de la desesperación y de la ruina. Estas deudas, que se alargan tanto, cuando son canceladas, resultan muy disminuídas, porque como la tasa de inflación está ya por el 10 por ciento, cien pesetas de hace diez años ya no son cien pesetas. ¿Quién se benefició? El Estado. nadie más que el Estado. ¿Quién se perjudicó? El particular, el súbdito incondiconal del Estado, el sufrido y callado ciudadano.

EDUARDO TARRAGONA

EL VERANO OBLIGA A INTENSIFICAR EL CUIDADO EN LA ALIMENTACION

Productos de mayor peligro: carne picada, helados caseros y mahonesas incontroladas

Otra serie de recomendaciones de interés general

Madrid (efe). — La carne picada, los helados caseros y las mahonesas son los tres alimentos más peligrosos cuando las temperaturas deciden sobrepasar, sin ningún recato. los treinta grado en playas y ciudades españolas.

En el capítulo de las mahonesas se salvan de ser calificadas de peligrosas las envasadas, puesto que cuentan con conservantes que hacen difícil la proliferación de gérmenes, aunque es muy recomendable mantenerlas dentro del filgorífico, algo que se convierte en absolutamente necesario después le ser abiertas.

Peró muchas de las mahonesas que se sirven en restaurantes y otros chiringuitos pueden estar elaboradas allí mismo y ser suceptibles de causar intoxicaciones, si no tienen la acidez necesaria, que se consigue, simplemente, con añadirles un poquito de limón, que, además, les da un excelente sabor.

Es aconsejable. aún un pleno Invierno, cocinar la carne picada el mismo día que se adquiere, puesto que para trocearla se la somete a altas tempraturas que facilitan el proceso de descomposición.

En verano, cuando el calor aprieta, dicha carne es mucho más vulnerable y conviene someterla al fuego o el frío inmediatamente para evitar complicaciones y olvidarse por unos meses de los filetes tártaros o consumirlos nada más traerlos de la carnicería.

En cuanto a los helados, los envasalos, siempre que tengan los permisos sanitarios, son de toda confianza, pero, al igual que las mahonesas, los caseros pueden crear problemas, de los que se salvan los polos que se componen tan sólo de agua y calorantes.

Es preciso destacar la necesidad absoluta de utilizar para todo la nevera. También para el agua, porque así pierde el sabor a cloro, que es también el mejor indicativo de que se nos va a hacer daño, salvo si se ingiere en grandes cantidades en las piscinas. por ejemplo, que puede cusar gastritis.

También hay que tener cuidado con los alimentos recalentados, puesto que cuando fueron guisados permanecieron a temperatura ambiente bastante tiempo, situación de la que hay que salir corriendo, si no se quiere visitar un centro sanitario después.

Otras normas de prevención muy convenientes son, sin duda, lavarse siempre las manos y no estornudar sobre los alimentos, aunque esto se debe hacer, también, en Invierno, primavera y otoño.

Las bebidas demasiado frías, los aires acondicionados y los baños demasiado largos favorecen el aumento de faringitis y otitis en estos meses.

Siempre que un niño tirite, cuando por fin la sufrida mamá consigue que el pequeño abandone el mar o el interior de la piscina, hay que secarlo inmediatamente, puesto que ya está incubando una faringitis o una otitis, como indican los escalofríos.

Los cambios de agua, las ensaladas y frutas mal lavadas y las conservas —hay que huir inmediatamente de los envases de latas— pueden producir diarreas y problemas intestinales, que, en el caso de los alimentos, se pueden solucionar con añadir una gota de lejía por cada litro de agua o utilizar cualquiera de los preparados que se venden al efecto.

Tampoco es recomendable tomar mucha agua después de comer fruta si no se quiere dar continuas carreras al cuarto de baño durante unas cuantas horas.

Los hongos se cogen tranquilamente en las piscinas, principalmente en duchas y lavapies si uno no se protege con el calzado preciso, de plástico en este casco, que se debe utilizar, incluso, en las refrescantes inmersiones.

En verano, el tiempo invita a ellos, aumentan considerablemente los deportes al aire libre, como el pasear en bicicleta o patinar, cuya contrapartida lógica es un mayor número de traumatismo, sobre todo en los más pequeños

A pesar de todo lo enumerado, casi todos los españoles tenemos nuestras vacaciones en estos meses y tomar algunas precauciones, por demás sencillas, puede ayudar a disfrutar más del descanso, la diversión y el sol, aunque algún día llueva, que tampoco vendrá mal

LOS TOROS

Actuación triunfal del espectáculo de «El Bombero Torero», en nuestra plaza

Con nutrida asistencia de público, entre el que abundaban mujeres y niños, se celebró ayer en nuestra plaza, a las seis y media, el último de los festejos taurinos organizados por la empresa Martínez Flamarique, con motivo de la feria de San Pedro y San Pablo.

Actuó, con éxito completo en todos sus números y parodias, el famoso espectáculo cómico - taurino - musical de «El Bombero Torero», con sus «Ocho enanitos toreros», que provocaron la hilaridad y el entretenimiento general de los espectadores.

Los toreros bufos «El Bombero Torero», «Manolín», «Don Rodrigo», «Garcelis» y «Rafles» lidiaron un becerro entre el regocijo del público y luego actuaron también en unión de los «Enanitos toreros», en la lidia y muerte de otra res y la parte seria del espectáculo estuvo a cargo del novillero «El Filigrana», que estuvo muy artista en su labor y fue premiado con oreja.

HOY, CORRIDA TELEVISADA EN DIRECTO, DESDE ALBACETE

Para las seis y media de la tarde de hoy, jueves, Televisión Española tiene programada la transmisión en directo, desde la plaza de Albacete, de la corrida de toros a beneficio de Asprona. Con toros de Samuel Flores actuarán los diestros Dámaso González, Pedro Moya «Niño de la Capea» y Luis Francisco Esplá.

ESTA TARDE, LA CORRIDA DE LA PRENSA MADRILEÑA

Madrid (Logos). — A las siete de la tarde de hoy, jueves, se celebrará en la plaza «Monumental» de Las Ventas, la sexta corida-concurso de ganaderías, que anualmente organiza la Asociación de la Prensa madrileña. A este festejo, como también viene siendo tradicional, asistirá Su Majestad el Rey.

El cartel de esta corrida lo forman tres diestros banderilleros: el mejicano Carlos Arruza, el español Paco Alcalde y el venezolano «Morenito de Maracay», este último aparentemente repuesto de la cogida que sufriera hace unos días en la plaza de Zamora. Los toros, salvo imprevistos cambios de última hora, pertenecen (por orden de antigüedad y salida al ruedo) a las siguientes divisas: Manuel García Aleas, Felipe Bartolomé. Alonso Moreno de la Cova, «Torrestrella», Marqués de Albaserrada y Joaquín Muteira Grave.

CARTELES PARA LA FERIA DE TUDELA

Tudela (Navarra) (Efe). — Ha sido ultimado el programa taurino para las fiestas de Santa Ana, que se celebrarán en Tudela del 25 al 29 de Julio. Los carteles son los siguientes:

Día 25. — Toros de Sánchez Fabrés, de Salamanca, para Luis Francisco Esplá, Vicente Ruiz «El Soro» y Víctor Méndez.

Día 26. — Toros de «Torrestrella», de Jerez, para Francisco Rivera «Paquirri», Emilio Muñoz y Paco Ojeda.

Día 27. — Espectáculo cómico taurino.

Da 28. — Novillada con picadores. Reses de Cunhal Patricio, de Portugal, para «Joselito», «El Bote» y «El Fundi».

Día 29. — Toros de Antonio Pérez, de Salamanca, para Pedro Moya «Niño de la Capea», Julio Robles y José Antonio Campuzano. .

LOS DOMINGOS SEMANAL ANTENA
SUPLEMENTO SEMANAL DE DIARIO DE BURGOS

M.C.D. 2018

La ejecutiva del PSOE resolverá sobre la OTAN el Otoño próximo

Galeote: "Ahora soy partidario de permanecer en la Alianza"

Pedro Bofill: «Siempre he sido atlantista y pacifista»

Madrid (Colpisa). — La ejecutiva del PSOE se pronunciará sobre la presencia de España en la OTAN probablemente en el otoño, para presentar su posición sobre este polémico asunto antes del 30 Congreso del partido que se celebrará en Diciembre. Aunque un amplio sector de la dirección socialista no sería partidario de expresar su decisión, se pretende de esta forma atajar el tema con un amplio debate precisamente antes del Congreso, al que ya llegaría una postura definida por la ejecutiva. Aunque todos sus miembros no están absolutamente de acuerdo con la pertenencia a la Alianza Atlántica, e incluso entre los partidarios hay algunas posiciones matizadas, la postura oficial será favorable a que España quede en la OTAN, como algo ya inevitable, pero obteniendo algunas contrapartidas como la variación de la relación bilateral con Estados Unidos.

Guillermo Galeote, destacado miembro de la ejecutiva federal del PSOE, y presidente de la Comisión de Defensa del Congreso de los diputados, asegura que «antes de la cumbre comunitaria de Fontainebleau, yo no era partidario de seguir en la Alianza, incluso pensaba que podía ser mejor y más rentable mantener la ambigüedad para obtener algo a cambio, pero una vez despejado el horizonte de la adhesión, he cambiado mis posiciones y creo que España debe quedarse en la OTAN porque en Europa no se comprendería la falta de solidaridad española en un momento crucial para la distensión y la relación entre los bloques. Pero quede claro que lo mejor hubiera sido que UCD no nos hubiese llevado a la Alianza».

Por su parte Pedro Bofill, portavoz del PSOE para asuntos de Prensa, confiesa que «siempre se sido atlantista, porque creo que gran parte de los problemas y los males de este país provienen de su aislacionismo. Aunque esto tendría muchos matices, está claro que siempre he pensado que España debería estar en la OTAN, pero eso sí, desde una perspectiva pacifista. El PSOE es un partido que está decididamente por la paz.

La ejecutiva socialista estudiará su posición sobre la OTAN a partir de ninguna postura extrema, y lo hará después de que Felipe González se pronunciase, tras la última reunión del Comité federal del PSOE, que lo mismo que el Gobierno explicará su posición al país antes del referéndum, la dirección del partido debería plantearse este tema. Sin embargo Galeote considera que es una cuestión difícil de resolver para la ejecutiva como órgano colegiado que no está facultado para revocar la decisión del último Congreso del PSOE, que se pronunció abiertamente por la salida de la OTAN, pero que será necesario un amplio debate «para desactivar esta polémica cuestión antes del Congreso. En cualquier caso la pertenencia a la Alianza debe ligarse siempre a la adhesión de España a la CEE, y está claro también que debe hacerse la consulta popular en la fecha oportuna. Pero de la misma forma, tanto la dirección como gran parte de las bases del partido, incluída Izquierda Socialista, están de acuerdo con que el tema OTAN no sea el debate determinante en el Congreso de Diciembre.

AMALIA S. SAMPEDRO

Negociaciones con la CEE

Siete años será el período de transición de la industria para su integración plena

El Comité Económico y Social de la Comunidad adoptó ayer este acuerdo, por amplia mayoría, en Bruselas

Bruselas (Efe). — El Comité Económico y Social de la CEE ha aprobado hoy por una amplia mayoría un período de transición para la industria española de siete años, dentro del marco de la adhesión de España a la Comunidad Económica Europea.

La CEE, por su parte, propuso a España un período transitorio de seis años para la industria, durante la última sesión negociadora para la adhesión a la Comunidad.

El Comité Económico y Social, formado por el sector sindical y patronal y grupos de presión de la CEE, votó hoy a favor de que la negociación con España y Portugal para la adhesión finalice en la fecha prevista del 30 de Septiembre próximo, y la entrada se haga efectiva el primero de Enero de 1986.

«La ampliación es políticamente necesaria», indica el documento del Comité Económico y Social aprobado esta tarde y resalta que con España y Portugal la CEE «reforzará su identidad comunitaria».

El mismo documento señala que «la ampliación provocará un aumento de los gastos de la Comunidad», por lo que propone que la entrada de España y Portugal se produzca al tiempo que se aumentan los recursos propios.

En lo referente a la libre circulación de trabajadores españoles y portugueses, el Comité Económico y Social pide un período corto de transición.

Para el aceite de oliva y el vino español, el Comité pide un período transitorio de ocho años mientras que para la pesca, el Comité destaca que «las actuales discusiones no deben provocar un retraso en las negociaciones» y pide que el período de transición no sobrepase los 10 años.

MARIN: AGENTES PRIVADOS DEBEN ADAPTARSE A LA ENTRADA EN LA CEE

Madrid (Efe). — Los agentes privados deben actuar cuanto antes para adaptarse a la situación de adhesión española a la Comunidad Económica Europea (CEE), ha dicho hoy el secretario de Estado para las relaciones con la CEE, Manuel Marín.

En la presentación del libro «Las negociaciones para la adhesión de España a las Comunidades europeas: situación y perspectivas», Marín señaló que, tras una primera fase en la que el Estado protagonizó las iniciativas para la adhesión española a la CEE, ahora corresponde a los agentes privados ponerse en marcha y adaptarse a la nueva situación.

De la negociación agrícola con la CEE, Marín dijo que la última novedad se produjo anoche, al triunfar la tesis defendida por italianos, griegos y franceses respecto al documento sobre el aceite de oliva.

Tras afirmar que el documento industrial está ya cerrado «satisfactoriamente» para España, Marín repasó los capítulos que quedan por negociar, que son, además del aceitero, el de vinos, capítulo social, pesquero, instituciones y recursos propios.

La Publicidad escrita, es la única que se puede volver a leer

Es la que ofrece

Diario de Burgos

junto a su gran difusión

ESTOS SON LOS PRECIOS MAS PEQUEÑOS DEL VERANO. ¿COMO LO VES?

PANDA 40
410.500 ptas. F.F.

PANDA 40 BLACK
433.200 ptas. F.F.

PANDA 40 WHITE
433.200 ptas. F.F.

PANDA 40 RED
433.200 ptas. F.F.

PANDA 40 TERRA
474.400 ptas. F.F.

PANDA MARBELLA
500.500 ptas. F.F.

Automoba, S. A. Carretera de Madrid, 10. Burgos. Tel. 20 08 43.

SEAT PANDA

Si aún no lo has visto, acércate a tu Concesionario Seat. Verás que precios.

Red Seat. La garantía más fuerte.

SEAT Audi VW

PICASSO EXPRESO/Bilbao-Málaga

ACERCAMOS EL NORTE A LA COSTA DEL SOL

Ahora, con la nueva relación directa Bilbao-Málaga, la Costa del Sol está más cerca, tan sólo a una noche de sueño. Y, además, un sueño confortable, porque en el Picasso Expreso, el primer tren nocturno dotado con modernísimo material totalmente climatizado, viajará con toda comodidad, pudiendo llevar incluso el coche.

Duérmase en el Norte y despierte en el Sur. El Picasso Expreso sale todos los viernes de Bilbao.

Salida	20,35	Bilbao A.	13,05	Llegada
	22,35	Miranda de Ebro	10,44	
	23,42	Burgos	9,42	
	3,10	Madrid Ch.	6,20	
	5,21	Alcázar de S. Juan	3,54	
	6,29	S. Cruz de Mudela	—	
	8,02	Linares-Baeza	1,10	
	10,17	Córdoba	23,14	
	11,44	Casariche	—	
	12,11	Bobadilla	21,28	
Llegada	13,02	Málaga	20,05	Salida

Días de Circulación
Bilbao-Málaga todos los viernes.
Málaga-Bilbao todos los domingos.

Composición
Material climatizado: 1.ª, 2.ª, litera, cama y restaurante.
Auto-expreso.

Pagando con Chequetrén un 15% más de descuento.

RENFE

M.C.D. 2018

EN MADRID, SECUESTRAN AL DIRECTOR DE UN BANCO Y ROBAN MAS DE DOS MILLONES Y MEDIO DE PESETAS

La acción criminal es atribuída al Grapo

Madrid (Efe). — El director de un Banco ha sido secuestrado esta mañana por tres individuos supuestamente integrantes de los GRAPO y liberado después de atracar la sucursal que dirige.

Según ha sabido «Efe» en fuentes bancarias y de la Seguridad del Estado, sobre las 8,45 horas de hoy tres personas asaltaron al director de una sucursal del Banco de Bilbao cuando salía de su domicilio, en el barrio de Moratalaz.

Tras amenazarle con una pistola, le obligaron a entrar en su coche y, conduciendo él mismo, dirigirse hasta la oficina bancaria, en la calle del Doctor Esquerdo, número 25.

Una vez en el Banco, conminaron a los cinco empleados que había allí en ese momento y se apoderaron de 2.630.000 pesetas que había en la caja. Conseguido el botín, huyeron del lugar a pie.

En fuentes de la Seguridad del Estado se ha indicado a «Efe» que las sospechas sobre los autores del secuestro del director del Banco y posterior robo en la oficina apuntan a los GRAPO, tanto por la forma de actuación como por la composición del grupo, dos hombres y una mujer.

Los testigos del atraco no han conseguido identificar en los archivos policiales a los autores, ya que, al parecer, portaban pelucas y bigotes postizos.

PONEN EN DUDA LAS CARTAS INTERCEPTADAS A UN COMANDO DE E.T.A.

Bilbao (Logos). — Son de dudosa fiabilidad las cartas interceptadas a un comando legal de ETA, en las que se atribuye a la organización que los comandos desvíen su atención de los socialistas y se centren en los consejeros de Bancos, según ha expresado hoy a la oficina de Prensa del PNV el senador nacionalista Joseba Azcarraga.

La citada fuente ha expresado sus «dudas» sobre la fiabilidad de las mencionadas cartas, en primer lugar, ha dicho, porque dudo de que la relación sea a través de cartas, ya que los contactos suelen ser personales, en consecuencia, el documento no cuenta, aunque se deba dar a la fuente un cierto margen de error.

Da la sensación de que el Gobierno central quiere demostrar que está acabando con ETA.

CASO SOBRESEIDO

San Sebastián (Efe). — El magistrado titular del Juzgado de Instrucción número dos de San Sebastián, Eduardo Calvo Rojas, considera que no existen motivos constitutivos de delito en la actuación de la Policía en Pasajes el pasado 22 de Marzo.

En esta operación resultaron muertos cuatro miembros de los comandos autónomos anticapitalistas.

En consecuencia, Eduardo Calvo ha decidido el sobreseimiento provisional del caso en el que las declaracio-

M.C.D. 2018

nes de los testigos citados han sido negativas al no poder aportar datos de relevancia.

El juez ha comunicado su decisión a las partes que, de momento, no han anunciado su voluntad de presentar recurso.

DENUNCIA LA QUEMA DE UNA BANDERA REGIONAL

Valladolid (Efe). — Las Juventudes Socialistas de Castilla y León denunciaron hoy en un comunicado la quema de una bandera de la comunidad autónoma, ocurrida en la plaza Mayor de León, el pasado día 28.

Según el texto, un grupo de individuos, partidarios de la autonomía uniprovincial de León, quemaron la bandera regional durante una verbena de las fietsas patronales.

En el comunicado, las Juventudes Comunistas manifestaron su disgusto por el «atentado contra un símbolo que representa a todos los castellanos-leoneses».

«HARTOS DEL TEMA»

Jaca (Huesca) (Efe). — Las dos personas que fueron objeto del fusilamiento simulado de Abena (Huesca) prestaron declaración hoy en el Juzgado de Instrucción y Primera Instancia de Jaca.

El alcalde de Abena, José Galindo y el vecino Generoso Ara, no quisieron hacer declaraciones tras su comparecencia, aunque manifestaron que se «encontraban hartos por este tema».

Lo mejor —dijeron— es olvidarlo. Nosotros hemos perdonado ya a los autores de esta broma de mal gusto, y nuestro único miedo es que la cosa se alargue demasiado».

La declaración de estas dos personas está motivada por los hechos del pasado 6 de Junio en Abena, cuando una patrulla de las COES hizo un simulacro de fusilamiento, con balas de fogueo, en las dos personas citadas.

Julio Iglesias, en los actos de la fiesta nacional de EE. UU.

Washington (Efe). — El cantante español Julio Iglesias, que varias veces ha actuado en cenas oficiales en la Casa Blanca, será una de las estrellas del programa oficial de actos de la fiesta nacional de Estados Unidos hoy.

El artista español figura con los «Beach Boys», el batería de los «Beatles» Ringo Star, lo «Three Dog Nigth», «América» y «The O'Jays», en el programa de conciertos al aire libre junto al monumento a Washington para conmemorar el 208 aniversario de la independencia de Estados Unidos.

La presencia de Julio Iglesias en la fiesta refleja su gran popularidad en Estados Unidos. El disco que hizo con Willie Nelson estuvo varias semanas entre los diez primeros del «hit-parade» norteamericano.

EL REY ENTREGA LOS PREMIOS NACIONALES DE BELLAS ARTES

En La Granja, los Monarcas ofrecieron un almuerzo al Príncipe heredero saudí

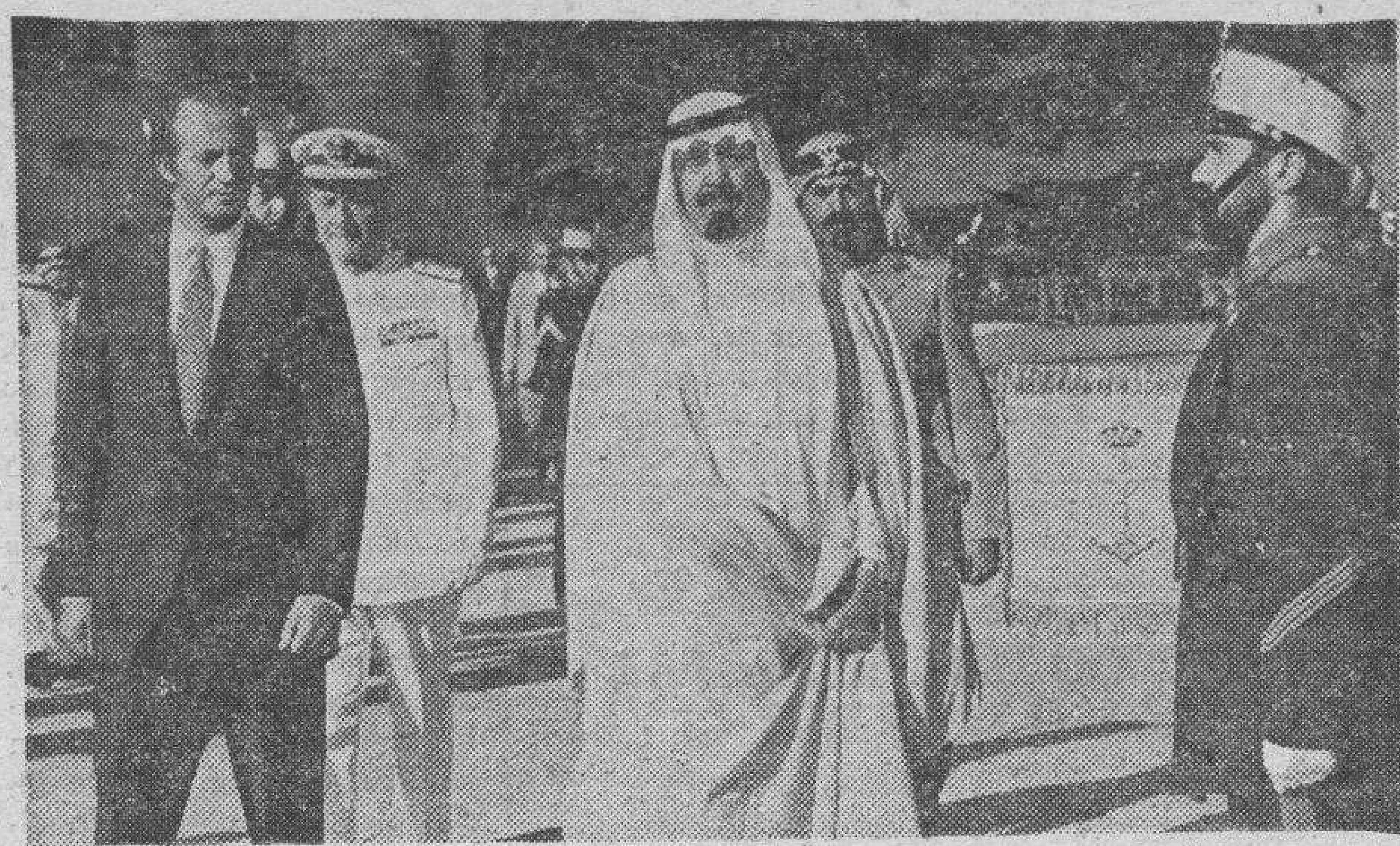

Madrid. — Su Majestad el Rey don Juan Carlos y el Príncipe heredero de Arabia Saudita, Abdullah Ibn Abdulaziz, pasan revista a las tropas que les rindieron honores a su llegada al Palacio de El Pardo, residencia oficial del Príncipe saudí durante su estancia en Madrid. — (Foto EFE).

Madrid (Europa Press). — El Rey dón Juan Carlos y la Reina doña Sofía presidieron ayer por la mañana, en el Museo del Prado, la ceremonia de entrega de los premios nacionales de Bellas Artes. Los Reyes de España estuvieron acompañados por el ministro de Cultura, Javier Solana, el subsecretario de Cultura, Mario Trinidad, y el director del museo.

Los galardonados con la medalla de oro de Bellas Artes fueron: Julio Caro Baroja, antropólogo; Antonio Clave, destacado artista en el campo de las artes gráficas; Federico Mares y Deulovol, escultor; Daniel Gil, grafista y diseñador; Stephen Gilman, hispanista norteamericano; José Guerrero, pintor; Joris Ivens, cineasta; Domingo Pérez Minik, escritor; John Rutherforl, hispanista inglés; Juan Gil Albert, escritor; John Brealev, restaurador de «Las Meninas»; y el Gran Teatro del Liceo de Barcelona

Dio la bienvenida a los galardonados Luis Fernández Cid, miembro del consejo asesor de Bellas Artes, que fue nombrando a los artistas premiados, y a continuación el Rey J. Carlos les entregaba las medallas de oro y el diploma acreditativo de sus respectivos galardones.

El antropólogo, escritor e investigador Julio Caro Baroja tomó la palabra en nombre de los premiados, para agradecer los galardones y expresó el deseo de que «de ahora en adelante los trabajos de tanta gente de cultura tengan el eco oficial que merecen».

El Rey don Juan Carlos clausuró el acto con un breve discurso en el que dijo, entre otras cosas:

«Cuando socialmente podemos caer en la ceguera, e históricamente nos encontramos sin caminos, los artistas van encendiendo luces para elevar nuestra mirada, para enseñarnos a ver, a entender la grandiosidad y al mismo tiemppo la humildad del hombre en la creación».

El Rey terminó su intervención diciendo: «En nombre de todos los españoles, y por la libertad en la que crece vuestra trayectoria, recibid nuestro reconocimiento y nuestra enhorabuena».

ALMUERZO EN LA GRANJA EN HONOR DEL PRINCIPE HEREDERO DE ARABIA SAUDITA

Madrid (Europa Press). — Los Reyes de España, don Juan Carlos y doña Sofía, ofrecieron a las dos de esta tarde, en el palacio real de La Granja de San Ildefonso, un almuerzo en honor del príncipe heredero de Arabia Saudita Abdullah Ibn Abdulaziz Al-Saud.

Al almuerzo asistieron diversas personalidades del mundo político, económico, social y cultural. Estuvieron presentes el presidente del Gobierno, Felipe González; y los ministros de Asuntos Exteriores, Economía y Hacienda, Defensa y Transportes y Comunicaciones. Todos ellos se trasladaron desde el Palacio de la Moncloa, donde se celebró el Consejo de ministros, hasta La Granja en helicóptero.

De forma previa al almuerzo, el príncipe Abdullah visitó la Academia especial de la Guardia Civil en Aranjuez.

El príncipe saudí, que es jefe de la guardia nacional de su país, recorrió las instalaciones de la Academia y le fue explicado el funcionamiento de la misma. Se le mostró diverso material empleado por la Guardia Civil en sus actividades de tráfico, armamento ligero, unidades y material de rescate en montaña, de los grupos antiterroristas rurales, de transmisiones, e informático y equipos blindados

DECLARACION DEL PRINCIPE ABDULAZIZ

Madrid (Europa Press). — La embajada de Arabia Saudí en Madrid difundió la siguiente declaración del príncipe heredero, Abdulaziz, con motivo de su visita a España, que entre otras cosas dice:

«Me siento muy feliz al realizar esta visita a España, país amigo. Lo que vincula a la nación árabe con la nación española no son sólo las relaciones tradicionales, ni siquiera los intereses comunes, sino un ingente legado cultural nacido de una historia compartida esplendorosa en su originalidad y ubérrima en sus frutos».

CITROËN BX
EL MEJOR COCHE DEL AÑO DESDE 19.395 PTAS AL MES
ENTRADA: 30% o su coche usado.
LETRAS MENSUALES: desde 19.395 ptas.
LETRA FINAL: compensable por la recompra asegurada de su coche al comprar un nuevo Citroën, o refinanciable en 12 meses.

CITROËN
Cada Día Más
OPERACION CITROËN BX LETRAS FACILES
Hasta el 20 de julio.
BURGOS
Trabado, S.L.
Ctra. Madrid-Burgos, km. 234
Teléfono: 20 05 43
ARANDA DE DUERO
Garaje Martín, S.L.
Ctra. Madrid-Irún, km. 162
Teléfono: 50 38 62
MIRANDA DE EBRO
Talleres Arribas, S.L.
Ctra. Madrid-Irún, 5
Teléfono: 32 08 08
Y SU RED DE AGENTES EN:
BELORADO - BURGOS - BRIVIESCA - CABIA - ESPINOSA - LERMA - VILLADIEGO

CRISIS SI, CRISIS NO

(Viene de primera pág.)

mendado a Almunia, actual titular de Trabajo, mientras que Lluch pasaría a Transportes, saliendo del Gobierno Enrique Barón. Igualmente se mantiene el relevo de De la Quadra Salcedo por Juan Prats en Administración Territorial.

REDONDO: LA CRISIS, CUANTO ANTES

Cuando las especulaciones sobre la crisis de Gobierno habían descendido después de que el presidente del Gobierno, Felipe González, declarará a última hora del martes que no tenía decidida la remodelación y que había que tener paciencia es este asunto, el secretario general de UGT, Nicolás Redondo reavivó ayer los rumores al manifestar en Valencia que él personalmente no sabe si va a hacer una crisis de Gobierno, pero que considera que si va a producirse esta «tiene que ser amplia y cuanto antes» y debería perseguir un cambio en la orientación del Gobierno que compense los sacrificios de los trabajadores.

El secretario general de UGT, que hace unos días fue el primero en animar al cambio de Gobierno manifestó que no había pensado en la posibilidad de que un dirigente del sindicato socialista sea nombrado ministro, pero que, en el caso de que Felipe González lo solicitara, «estaría en función de los resultados de la remodelación del Gabinete».

Nicolás Redondo dijo que personalmente no conocía sobre la posible crisis de Gobierno nada más que el resto de los ciudadanos. «Es un tema que, dijo, ni personalmente, ni como UGT, nos compete estrictamente en el sentido de que nos estamos presionando para meter gente afín en el Gobierno. «pero lo que sí manifestamos, dada la situación, es que, si hay que hacer una remodelación, se debe hacer cuanto antes. Nos parece que debería ser amplia, porque pensamos que, después de dos años de Gobierno socialista, hace falta dar un cierto giro de sensibilidad, que puede servir para un relanzamiento del Gobierno en los dos años que faltan de legislatura. dirigido a mantener la esperanza y la ilusión que originaron el triunfo del P.S.O.E.».

ALGUIEN «REVENTO» LA DISCRECION

Madrid (Europa Press). — En posición de algunos medios gubernamentales consultados, alguien ha «reventado» la discreción del presidente sobre la crisis. Felipe González ha dejado entrever su malestar por las noticias que, de pronto, anunciaron que la crisis de Gobierno iba a producirse en el mes de Julio, y no después de las vacaciones de verano.

El presidente, dijeron las mismas fuentes. «tenía la intención de preparar la remodelación en la más absoluta reserva, para trabajar con tranquilidad y sin nerviosismo para nadie». Esta es la razón por la cual ningún ministro sabía nada con seguridad, aparte de lo que hayan podido leer en los periódicos.

Pero el presidente vio frustrados sus propósitos cuando el día 28 de Junio, algunos medios informativos aseguraban que la remodelación se adelantaba, y que se efectuará en el mes de Julio.

En medio de tanto comentario —muchas veces interesado— Felipe González prefirió, al parecer, no confirmar ni negar nada, y sobre todo no tratar con ninguno de sus colaboradores del Gobierno el tema de la crisis.

Lo más extraño para todos los observadores, según opinión muy generalizada, ha sido que desde la UGT y desde la dirección del grupo parlamentario socialista se hayan impulsado los rumores de crisis.

Polémica senatorial, entre G. P. y socialistas

(Viene de primera página)

gurado, mucho mayor que el que pudiera obtener hoy por hoy presentándose por otra circunscripción del Estado.

POLEMICA SENATORIAL

Madrid (Efe). — El Grupo Popular del Senado y el presidente de esta Institución, José Federico de Carvajal, han iniciado hoy una polémica sobre el orden y funcionamiento de la Cámara alta.

La polémica la inició el portavoz del Grupo Popular, Arespacochaga,, quien dijo a los periodistas que en el Senado «no funciona nada».

Acusó al Grupo Socialista de incumplir los plazos reglamentarios para convocar actos, que las convocatorias no les llegan a algunos senadores, mientras que a otros les llegan duplicadas, y otra serie de anomalías.

Fuentes del Grupo Socialista respondieron que «es sorprendente que afirmen tal cosa los senadores del Grupo Popular, quienes destacan, según afirmaron, por su inasistencia a comisiones y plenos».

La protesta de Arespacochaga se plasmó en un escrito del Grupo Popular en el que se denuncian numerosas irregularidades de funcionamiento.

José Federico de Carvajal, en declaraciones a Radio Nacional, respondió al escrito del Grupo Popular, que los servicios no solamente funcionan «sino que funcionan muy bien, y ahí está el ejemplo de cómo han trabajado hasta altas horas de la madrugada en el tema de la LODE».

Acusó al Grupo Popular de «motivaciones políticas» para protestar y añadió que no comprende que se intente atacar «por motivaciones políticas a la presidencia de una Institución y dejar mal a los servicios de la Cámara».

Una delegación española participará en el «Día de los Católicos Alemanes»

Madrid (Logos). — Una delegación española, encabezada por el presidente de la Conferencia Episcopal, monseñor Gabino Díaz Merchán, ha salido hacia Munich, para participar en el Día de los Católicos alemanes (Katholikentag) que se celebra desde hoy, día 4, al próximo día 8 de este mes.

Además del arzobispo de Oviedo y presidente de la Conferencia Episcopal española, componen la delegación monseñor Antonio Rouco, arzobispo de Santiago de Compostela, y monseñor Felipe Fernández, obispo de Avila y presidente de la Comisión Episcopal de Apostolado Seglar.

Completan esta delegación española los seglares Alfonso Jurado, del Movimiento de Equipos de Nuestra Señora y Fernando Durán, de Cursillos de Cristiandad.

Llamamiento a la violencia, del alcalde de Puerto Real, para responder al Gobierno

Los pilotos de «Iberia» ofrecen suspender la huelga, si la Compañía se somete a los Tribunales

Jerez de la Frontera (Logos). — Continúan los incidentes comenzados el pasado lunes en la factoría de Astilleros Españoles de Puerto Real, como consecuencia de las protestas de dichos trabajadores contra la regulación de empleo y la reconversión naval. Estas protestas hicieron que la empresa decidiera cerrar las puertas de la factoría, decisión que no ha sido respetada por un grupo de unos 3.000 trabajadores que traspasaron las mismas, derribándolas para reunirse en asamblea en el interior de la factoría.

Igualmente, han efectuado un corte en la carretera que conduce a Cádiz desde Puerto Real, cercana a la factoría, así como una marcha a Cádiz para concentrarse ante el Gobierno Civil.

En la asamblea intervino el alcalde de Puerto Real, José Antonio Barroso, quien dijo que la Administración socialista había dejado de colaborar con la clase obrera, declarándose así enemigos de los trabajadores y de la Bahía de Cádiz. Para responder a esta actitud del Gobierno, el alcalde de Puerto Real pidió violencia y desobediencia civil activa. Justificó la violencia el alcalde de Puerto Real, porque según él, la Administración socialista está creando la situación propicia para que exista dicha violencia y si estos métodos son ilegales, más lo son el terrorismo económico que supone la política del Gobierno socialista.

EL «SEPLA» OFRECE SUSPENDER LA HUELGA

Madrid (Logos). — El Sindicato Español de Pilotos de Líneas Aéreas ha facilitado la siguiente nota: «La dirección de «Iberia» ha puesto fin a las negociaciones del convenio colectivo de 1984 para los pilotos de la compañía aérea. La empresa había accedido a formar la comisión negociadora el pasado lunes al ser éste uno de los puntos reivindicativos de la huelga que están manteniendo los pilotos. El argumento dado por la dirección de la compañía para no negociar estriba en la actual situación de huelga.

En la reunión del lunes la Compañía se había comprometido a dar una respuesta para el cumplimiento del convenio de 1983, al objeto de crear un clima de negociación idóneo Tal y como se puso de manifiesto en el día de ayer por el SEPLA, la voluntad de la Compañía se ha exteriorizado en la negativa tajante de acceso a los centros de trabajo de los representantes sindicales de los pilotos y en contra de los derechos de libertad sindical reconocidos en el convenio 87 de la O.I.T.

Igualmente la dirección de «Iberia» a la vez que rompía las negociaciones del convenio, ha presentado un expediente de regulación de empleo y otro de modificación de condiciones de trabajo, en el Ministerio de Trabajo. Estas acusaciones de «Iberia» suponen un atentado a los derechos sindicales de los trabajadores y una absoluta incongruencia con el dato evidente de que los pilotos de la Compañía rebasan en más de 100 horas de vuelo anuales al resto de los pilotos europeos.

El SEPLA, dada la gran trascendencia de la huelga, que se ha visto obligado a declarar ante el grave incumplimiento de «Iberia» de sus obligaciones legales y al objeto de que puedan reiniciarse las negociaciones del convenio colectivo para 1984 en un clima de normalidad laboral, hace una oferta pública de suspender de modo inmediato el legítimo ejercicio del derecho de huelga, si la Compañía Iberia levanta las sanciones impuestas a los pilotos y admite el sometimiento a los Tribunales de Justicia de las obligaciones derivadas del anterior convenio colectivo retirando los expedientes presentados ante la Administración.

El SEPLA manifiesta, al mismo tiempo, que su Comisión negociadora en el convenio colectivo solicitó la intervención y mediación, como presidente, de un inspector del Ministerio de Trabajo. Mediación que fue rechazada por la dirección de la compañía. Y añade que está dispuesto a admitir una acción mediadora en el respeto de la legalidad en vigor.

ENSAYO EN GIJON DE HUELGA GENERAL

Gijón (Logos). — Como un ensayo de la huelga general prevista para el próximo 12 de Julio han sido calificados por sectores laborales los incidentes acaecidos en la noche del martes, en una calle céntrica de Gijón, donde los miembros de un piquete, que repartía pasquines para que fueran colocados en los establecimientos públicos gijoneses, anunciando las movilizaciones del sector naval contra el decreto de reconversión, lanzaron sillas y mesas de una terraza contra la cafetería a la que rompieron varias lunas, porque su propietario se negaba a colocar en la misma los carteles. La primera de una serie de movilizaciones tendentes a calentar el ambiente con vistas a la jornada del jueves de la próxima semana, resultó más violenta de lo previsto.

TRABAJADORES DE ASCON CORTAN EL TRAFICO EN VIGO

Vigo (Efe). — Alrededor de 600 trabajadores de ASCON cortaron esta mañna el tráfico en la ciudad de Vigo, en protesta por la reconversión naval.

Los operarios se reunieron en asamblea en la explanada del Real Club Náutico y después recorrieron en fila de a uno diversas calles céntricas hasta llegar a la plaza de España.

Los trabajadores de los astilleros Vulcano se reunieron también en asamblea para programar su protesta contra el decreto de reconversión naval, que concretarán en manifestaciones pacíficas y cortes de tráfico.

EN DEFENSA DEL PUESTO DE TRABAJO

Bilbao (Logos). — Esta mañana más de 400 trabajadores contratados y fijos de la Naval han llevado a cabo una nueva manifestación por las calles de Sestao en defensa del puesto de trabajo y bajo el lema «sector naval en lucha», como protesta por el plan de reestructuración de este sector de la empresa «Astilleros Españoles, S. A.».

LOS GERARDISTAS, MAYORITARIOS EN EL SECRETARIADO DE COMISIONES OBRERAS

Madrid (Europa Press). — El Comité ejecutivo de CC. OO., reunido hoy en Madrid, ha elegido el nuevo secretariado para los próximos tres años.

Marcelino Camacho figura el frente de la dirección del sindicato, y la secretaría de Trabajo se ha distribuido de la siguiente manera: ocho a los gerardistas y dos a los carrillistas.

También se han creado otras cuatro secretarías, que corresponden al mismo número de federaciones y de comunidades autónomas.

Como se esperaba, el sector carrillista de Julián Ariza ha perdido una Secretaría que ha pasado a los gerardistas, que serán el sector mayoritario en el nuevo Secretariado de CC. OO.

Fuentes de CC.OO manifestaron a «Europa Press» que le fue ofrecida una vocalía al sector prosoviético de Alfredo Clemente en la persona de Angel Campo, pero no fue aceptada por el interesado

APROBADOS CINCO NUEVOS PROGRAMAS DE RECONVERSION TEXTIL

Madrid (Logos). — La Comisión ejecutiva del Plan de Reconversión Textil ha aprobado en su última reunión cinco nuevos programas, tres segundas fases que afectan a otras tantas empresas y algunas medidas complementarias.

Las inversiones de los programas aprobados ascienden a 1.746 millones de pesetas, de los que 1.424 corresponden a inmovilizados materiales y el resto a intangibles. Las ayudas concedidas a la inversión son de 313 millones de pesetas en subvenciones y 426 millones de crédito oficial A su vez, las ayudas al saneamiento financiero suponen 65 millones de pesetas en subvenciones y 210 millones en avales del Instituto de Crédito Oficial. Por su parte, la contribución empresarial es de 153 millones de pesetas en ampliaciones de capital y 40 millones en otras contraprestaciones.

¿UN «SILICON VALLEY», EN GERONA?

(Viene de primera pág.)

Port de la Selva —según su alcalde— no habría ningún problema para que se reclasifiquen los terrenos, declarados actualmente zona rústica, y se pueda comenzar la construcción, siempre que lo apruebe el Parlamento.

Además de entrevistas con los científicos españoles Rodríguez Villanueva, Mayor Zaragoza y Subirana los promotores han intensificado los contactos con investigadores de la Universidad estadounidense de Stanford, entre los que destaca el biólogo Philip Hanawalt, dado que se pretende crear un centro especializado en Biología Molecular (Geriatría, Ingeniería Genética) y Electrónica.

En electrónica la idea es hacer un segundo y pequeño «Silicón Valley», —centro de formidable irradiación industrial— experiencia que los americanos transplantaron a Corea a través del profesor Terman, lo que ha permitido hoy que los coreanos puedan competir con los japoneses en este campo. Se ha pedido colaboración directa a la Universidad americana, aunque este tema se piensa encauzar definitivamente en una próxima visita pasado el verano.

PETRODOLARES PARA LA CIENCIA

La afluencia masiva de «petrodólares» a los países árabes ha incrementado de manera espectacular el número de estudiantes que en los últimos años ha salido de sus Universidades y que, potgraduados, se ven obligados a salir al extranjero en busca de centros de investigación en los que complementar su especialización.

Hasta ahora, han fracasado todas las tentativas de crear grandes núcleos científicos en Oriente Medio por la dificultad que representa para los investigadores trasladarse a aquella zona del Mundo, tan diferente y conflictiva.

España, a juicio de los árabes, es un país cercano, apetecible para los científicos occidentales y con una infraestructura aceptable. Por ello promueven la forma de contratos de investigación que les permitan acceder a la alta tecnología y desviar hacia nuestro país una pequeña parte de sus postgraduados. Entidades árabes como la «Saudí Arabian National Center for Science and Tecnology» o la «King Faisal Foundation», están dispuestas a aportar fondos para que el Centro de San Pedro de Roda sea una realidad.

M.C.D. 2018

ACUERDOS DEL CONSEJO DE MINISTROS

(Viene de primera pág.)

fraccionadas en 2.950 parcelas, con una superficie media de 0,41 hectáreas. Cada propietario tiene por término medio 9,6 hectáreas divididas en 23,6 parcelas. Se pretende reducir a 300 el número de fincas, lo que supondrá un promedio de 2,4 fincas por propietario con 4,0 hectáreas por finca.

La mejora de la zona de Sotovellanos afectará a unas 860 hectáreas, distribuidas entre 108 propietarios y fraccionadas 1.630 parcelas, con una superficie media de 0,50 hectáreas. Cada propietario tiene por término medio 8 hectáreas divididas en 15 parcelas. Se prevé reducir a 250 el número de fincas, lo que supondrá un promedio de 2,3 fincas por propietario con 3,4 hectáreas por finca.

Se realizarán en todas las zonas obras de acondicionamiento de caminos y desagües.

ELECTRIFICACION RURAL

El Consejo de ministros ha aprobado la distribución por Comunidades autónomas del importe destinado a obras de electrificación rural para 1984.

Las empresas eléctricas cooperarán con el 60 por 00 de la inversión total, o con el 30 por 100 en el caso de comarcas de acción especial para las que la aportación de las Diputaciones provinciales es del 50 por 100. El Estado aportará el 40 ó el 20 por 100 restante.

Para fomentar las energías favorables se propone que un porcentaje, como máximo el quince por ciento de la asignación para 1984 de cada Comunidad autónoma, se dedique a dicho fin.

Las Comunidades autónomas con transferencia en la materia distribuirán entre sus provincias las cantidades que se les asignan por este acuerdo.

La distribución del presupuesto en lo que respecta a Castilla-León (tercera en la relación) es de 634,6 millones de pesetas.

PRECIOS CONTRATADOS PARA LOS GRANOS DE OLEAGINOSAS

El Consejo de ministros ha aprobado hoy un real decreto por el que se fijan los precios mínimos conrtactuales para los granos de girasol, cártamo y colza, en 4.300, 4.100 y 4.000 pesetas quintal, respectivamente.

Estos precios se incrementarán en 50 pesetas mensuales entre Noviembre de este año y Abril de 1985.

Las normas de regulación de campaña autorizan al Servicio Nacional de Productos Agrarios (SENPA) a establecer conciertos con las asociaciones de las empresas y cooperativas para el fomento y extracción de oleaginosas.

Estas asociaciones ectuarán como entidades colabodadoras del SENPA al formalizar contratos de cultivo y compraventa, manteniendo la Administración un papel de arbitraje para avalar el desarrollo de las operaciones comerciales.

El real decreto fija en 120 pesetas/kilogramo el precio al que adquirirá el Fondo de Ordenación y Regulación de Precios y Productos Agrarios (FORPPA) el aceite crudo de girasol que le ofrezcan libremente los extractores colaboradores, con un incremento de 1,30 pesetas/kilogramo mensuales entre Octubre y Febrero.

El precio de cesión de este aceite adquirido por el FORPPA o el SENPA será de 133 pesetas/kilogramo.

REFORZAMIENTO DE MEDIDAS DE SEGURIDAD EN LOS ESTABLECIMIENTOS

Las medidas de seguridad en entidades y establecimientos públicos y privados se reforzarán con la entrada en vigor de un real decreto, aprobado hoy por el Consejo de ministros a instancia del Ministerio del Interior.

A partir de entonces, estarán obligados a establecer medidas de seguridad no sólo los establecimientos industriales y de comercio en general, como hasta ahora, sino todas las entidades y establecimientos públicos o privados.

Deberán también adoptar medidas de seguridad, aparte de la Banca, joyerías y platerías, las estaciones de servicio, farmacias, administraciones de lotería y oficinas de apuestas mutuas.

En su articulado se da especial primacía a la garantía de la integridad física de las personas o los bienes, y en materia de alarmas se establece la obligatoriedad de conectarlas con la Policía o la Guardia Civil.

Cuando esto no sea posible por condicionantes técnicos, la conexión se podrá realizar con la de las centrales privadas de seguridad.

SE EXTIENDE LA ASISTENCIA SANITARIA A LOS JOVENES HASTA LOS 26 AÑOS

El Consejo de ministros aprobó hoy un real decreto por el que se extiende hasta los 26 años la asistencia sanitaria de la Seguridad Social a los jóvenes, a partir del uno de Septiembre.

La medida, informó el Ministerio de Trabajo y Seguridad Social, beneficiará a unos 772.300 jóvenes en situación de desempleo, no cubiertos por el Seguro Escolar y supondrá un coste para la Seguridad Social de 5.000 millones de pesetas.

Esta medida se dirige a los jóvenes comprendidos entre 21 y 26 años, desprotegidos por no haber accedido al mercado de trabajo y continuar en situación de dependencia económica de sus padres o hermanos.

El decreto amplía el ámbito subjetivo de beneficiarios. Este será no sólo para descendientes e hijos adoptivos, sino también para los hermanos y los acogidos de hecho que pueden ser asimilados a dichos familiares.

Los requisitos exigidos, según se estipula, serán vivir con el asegurado y a sus expensas: no tener un trabajo remunerado; no tener ingresos propios superiores al dobl del salario mínimo y no tener derecho a la asistencia sanitaria de la Seguridad Social por título propio.

A partir de su publicación en el «Boletín Oficial» del Estado y hasta que la medida entre en vigor, los beneficiarios podrán presentar la correspondiente solicitud en las agencias de la Seguridad Social, acompañando cartilla y Libro de Familia.

NUEVA EMPRESA ESTATAL

El Gobierno ha aprobado hoy la creación de la Empresa Nacional de Residuos Radiactivos (ENRESA) que gestionará de forma integral los residuos procedentes del uso de la energía nuclear con fines pacíficos.

La creación de esta nueva empresa se justifica «en el desarrollo alcanzado en nuestro país en las aplicaciones pacíficas de la energía nuclear que hace aconsejable reunir las actividades de gestión de los residuos en una sola entidad y de forma integral».

«El coste de esta nueva empresa pública será financiado por las empresas eléctricas propietarias de centrales nucleares mediante un canon sobre el kilowatio hora de origen nuclear».

33.000 MILLONES DE PESETAS A «RENFE»

El Consejo de ministros aprobó hoy la concesión de un crédito extraordinario a Renfe. por importe de 33.567 millones de pesetas, para cubrir insuficiencias de explotación ferroviaria durante 1982.

Se propone que la concesión del crédito extraordinario se financie con crédito del Banco de España al Tesoro Público sin intereses, al no existir crédito disponible en los Presupuestos Generales del Estado de 1984

RUEDA DE PRENSA

Madrid (Logos). — Importantes medidas económicas para un Consejo de ministros en el que se esperaban remodelaciones, crisis y reajustes que no han llegado. El portavoz ha hecho hincapié en las medidas de reordenación del sector petrolero, más conocido como «Nueva Campsa».

La valoración oficial que se ha hecho del patrimonio de CAMPSA, asciende a 100.928 millones de pesetas, a los que hay que añadir otros 1.395 millones que permanecerán en el Patrimonio del Estado y que corresponden a activos concretos como terrenos sin construir, arriendos, etc.

La distribución que del patrimonio del Monopolio de Petróleos se ha autorizado ha sido el de conceder una participación del 34,2 por 100 a ENPETROL, el 7,9 por 100 a PETROLIBER, el 7,7 por 100 a PETROMED y el 5,9 por 100 a Explosivos Río Tinto.

El Gobierno ha aprobado una serie de medidas, entre las que figura la concesión de un indulto al ex-sacerdote Francisco García Salve, quien estaba condenado por el delito de injurias y desacato, a raíz de publicar un libro titulado, «Yo creo en la clase obrera».

Por lo demás, el portavoz ha estado especialmente esquivo. «No hay fecha todavía para la entrevista González-Pujol». «No ha comparecido ningún miembro ajeno al Consejo, ni siquiera para informar». «No ha habido valoraciones de gestión». «No se ha sugerido ni la posibilidad de crisis».

Este verano habrá Consejo de ministros presidido por el Rey y, además, ya están fijas las fechas del uno y veintinueva de Agosto para que el Gobierno se reúna.

PERIODOS MAXIMOS DE CONDUCCION DE VEHICULOS DIARIAMENTE

No podrá hacerse ininterrumpidamente durante más de cuatro horas por jornada

Madrid (Logos). — No se podrá conducir de forma ininterrumpida más de cuatro horas, según se establece en un Real Decreto de la Presidencia del Gobierso. en el que se fijan las duraciones máximas de conducción diarias y semanales y los tiempos de descanso mínimos diarios de determinados conductores de vehículos de transporte de personas y mercancías.

El Real Decreto, que entrará en vigor dentro de tres meses, pretende evitar el elevado número de accidentes de carretera registrados en nuestro país debidos a cansancio y somnolencia del conductor, así como normalizar determinadas condiciones en los transportes nacionales e internacionales.

En el mismo se establece que los conductores deberán disfrutar de un descanso de al menos diez horas consecutivas cada veinticuatro horas, contadas desde el inicio de la conducción. Este descanso podrá reducirse a ocho horas si se verifica en ruta.

Se prohíbe la conducción ininterrumpida durante más de cuatro horas. salvo que la conducción durante media hora más permita la llegada al punto de destino. En otro caso. si la conducción se ha prolongado más de cuatro horas deberá procederse a un descanso de treinta minutos, que podrá ser sustituido por dos periodos de veinte o tres de quince, distribuidos a lo largo del recorrido. Excepcionalmente. los conductores de los vehículos articulados y otros conjuntos de vehículos de transporte de mercancías. cuyo peso máximo autorizado del conjunto sea superior a 20 toneladas y de personas, cuando el remolque o semirremolque exceda de cinco toneladas. deberán proceder a un descanso de una hora que podrá ser sustituido por dos de treinta minutos a lo largo del recorrido.

En la nueva normativa, se establece la obligatoriedad de instalar tacógrafos o bien la utilización de una libreta individual de control.

SE REGULARA EL ALQUILER DE AUTOMOVILES SIN CONDUCTOR

Madrid (Logos). — El Ministerio de Transportes. Turismo y Comunicaciones regulará próximamente la actividad de alquiler de automóviles sin conductor

Con ello, el Ministerio quiere atender. según una nota hecha pública. a las unánimes peticiones del sector (que reúne a unos 1.800 empresarios y a más de 7.000 trabajadores), expuestas a través de las Asociaciones y Sindicatos reprentativos del mismo. que requiere un marco legal adecuado y un control suficiente sobre las condiciones en que se realiza dicha actividad.

Los abogados alemanes de Ruiz-Mateos presentaron los escritos contra la extradición

Hoy puede adjudicarse la firma «Loewe», que perteneció a «Rumasa»

Francfort (RFA) (Efe). — Los abogados alemanes de José María Ruis Mateos presentaron el martes y el miércoles a la Audiencia Provincial de Francfort los escritos en los que se oponen a la extradición del ex-presidente de «Rumasa», solicitada por España.

Así se lo confirmó hoy a «Efe» el abogado Egón Geis, quien dijo también que la petición de derecho de asilo político la presentó su colega Norbert Wagener a la Oficina Federal para Refugiados, con sede en Zirndorf, la semana pasada.

La estrategia elegida por los abogados alemanes se basa, según dijo Geis, en probar que muchos de los delitos por los que se persigue al empresario español, como los relativos a la falsificación de libros y por los que podría ser devuelto al país que lo reclama, sin «instrumentales» o «secundarios».

El principal, el «delito fin», por el que podría ser condenado, arguye Geis en su escrito, es, por el contrario, de tipo fiscal, que no está contemplado en el tratado de extradición vigente entre ambos países.

Según dijo Geis, el Gobierno español comunicó recientemente al de la RFA, a través de su Embajada en Bonn, su interés en la firma de un nuevo acuerdo de extradición que recoja también los delitos fiscales, pero ése no podría tener en ningún caso carácter retroactivo.

El abogado alemán dijo a «Efe», por otro lado, que su colega Guenter Doerr, en otro escrito entregado hoy a la Audiencia de Francfort, trata de presentar el caso de Ruiz-Mateos como un «proceso político».

HOY PUEDE ADJUDICARSE «LOEWE»

Madrid. — La Comisión asesora de reprivatización de los activos de «Rumasa» estudiará hoy las ofertas de adquisición de las fábricas y tiendas de «Loewe» y de las empresas «Ficis», destilería «Centurión», «Meplás» y «Prevert». Según ha sabido «Cinco Días» la Comisión podría recomendar la adjudicación de «Loewe» a un grupo formado por el empresario Louis Urbois, el Marqués de Spínola, propietario de la firma «Martini and Rossi» y accionistas españoles. Dicha oferta tiene una participación española al 57 por 100.

«Loewe» ha sido considerado uno de los activos más interesantes del grupo «Rumasa», habida cuenta de que se trata de una firma conocida en todo el Mundo. La cifra de negocios de esta empresa especializada en artículos de piel y alta moda, alcanza a unos 4.000 millones de pesetas. Posee dos fábricas de artículos de piel, una en Madrid y otra en Barcelona, donde se realizan todos los artículos de viaje, marroquinería, estuchería, bolsos y cinturones. En la actualidad «Loewe» emplea alrededor de 800 trabajadores.

La marcha de las cuentas de explotación de «Loewe» ha sido muy controvertida. Sus resultados pudieron haber sido positivos si no se hubieran reflejado sobre ellos las cuantiosas pérdidas de la tienda de Nueva York, que registra un baño en tinta roja del orden de los 500 millones de pesetas anuales. Precisamente, las pérdidas de 1984 ascenderán a 200 millones de pesetas, lo que indica que si no se computar la incidencia negativa de Nueva York, el grupo «Loewe» podría arrojar beneficios.

Reina de la «Fiesta de la Vendimia del Sherry 1984»

Señorita Leticia Nowack Díez, «Reina» de la XXXVII Fiesta de la Vendimia del Sherry, dedicada a la ciudad de Amsterdam, del 20 al 24 de Septiembre 1984.

M.C.D. 2018

EE. UU., DISPUESTO A NEGOCIAR SOBRE EL «COSMOS» SIN CONDICIONES PREVIAS

Sin embargo, la URSS prosigue con sus duros ataques

El ministro del Exterior británico acusa al Kremlin de "escepticismo continuado" en las relaciones Este-Oeste

Washington (Efe). — A pesar de los desacuerdos internos sobre la postura que adoptaría Estados Unidos en las eventuales negociaciones con la Unión Soviética sobre armas espaciales, la Administración Reagan ha decidido enviar un mensaje al Kremlin reiterando su disposición a la reunión que las dos potencias celebrarán en Viena.

Anatoly Dobrynin, embajador soviético en Washington, viajó ayer a Moscú para hacer entrega del mensaje, señaló un alto funcionario al «Washington Post».

La reunión, que podría celebrarse antes o después de las elecciones presidenciales norteamericanas de Noviembre, no tendrá condiciones previas, informaron las mismas fuentes.

Con esta postura, la Casa Blanca espera contrarrestar las acusaciones soviéticas de que su aceptación de la propuesta de negociación sólo tenía fines electorales.

Dirigentes soviéticos, entre ellos, el ministro de Asuntos Exteriores Andrei Gromyko, acusaron además a Estados Unidos de querer sabotear cualquier posibilidad de negociación sobre armas espaciales al pretender incluir euromisiles y armas estratégicas.

Mientras, la Administración Reagan espera la respuesta del dirigente soviético a su último mensaje, señalando que la decisión está en manos de la URSS, para saber dónde y cuándo tendrán lugar las negociaciones que inicialmente Moscú propuso mantener en Septiembre.

EN MOSCU SIGUEN SIN «DEJARSE CONVENCER»

Moscú (Efe). — La Administración Reagan sigue sin convencer a Moscú de que realmente desea negociar e impedir la militarización del Cosmos, mientras los portavoces del Kremlin reiteran que la propuesta de la URSS para conversaciones sobre el tema en Viena «se toma entera o se deja».

Según el diario «Pravda», esa propuesta —para discutir exclusivamente la militarización del Cosmos y de ningún otro armamento— debe ser aceptada «sin ningún tipo de reservas».

La Administración Reagan pretende que en las negociaciones de Viena se «hable» también de «cómo reiniciar las negociaciones sobre «euromisiles» y armas estratégicas «start».

Hasta el momento se desconoce en Moscú el contenido del mensaje enviado por el presidente Reagan a Constantin Chernienko, sobre las negociaciones de Viena, del que es portador el embajador soviético en Washington, Anatoli Dobrinin: aunque se teme que ese mensaje pueda cambiar muy poco o nada las tensas relaciones existentes entre Moscú-Washington, según fuentes dignas de crédito.

Tanto «Pravda» como el órgano de las Fuerzas Armadas de la URSS, «Estrella Roja», acusan a Estados Unidos de «no haber aceptado hasta ahora ninguna de las propuestas hechas por la URSS en foros internacionales para impedir la militarización del espacio»

Otro síntoma de las malas relaciones existentes entre Moscú y Washington fue el hecho de que al embajador de EE. UU. ante el Kremlin, Arthur Hartman, no se le permitió ayer hablar por la TV soviética con motivo de la fiesta nacional norteamericana.

HOWE: OCCIDENTE NO ACEPTARA UN «NO» SOVIETICO COMO RESPUESTA

Londres (Efe). — El ministro británico de Asuntos Exteriores, Geoffrey Howe, declaró hoy que ni Gran Bretaña ni sus aliados de Occidente tienen intención de aceptar un «no» soviético como respuesta.

Howe informó esta tarde al Parlamento de su reciente visita a la Unión Soviética y durante su declaración acusó al Kremlin de «escepticismo continuado» respecto al compromiso de Occidente para mejorar las relaciones Este-Oeste.

Sin embargo, el titular británico de Exteriores añadió que él no fue a Moscú con ninguna expectativa de lograr resultados rápidos.

«No fue, por tanto —subrayó—, una sorpresa ver que la respuesta soviética fue decepcionantemente negativa, siguen, al parecer, reacios a valorar la seriedad de la aproximación de Occidente».

REAGAN: LOS EE. UU. SON EL SIMBOLO DE LA LIBERTAD

Washington (Efe). — El presidente Reagan, en un mensaje a la nación con motivo del «Día de la Independencia», dijo hoy que los Estados Unidos son como «un cohete» que vuela hacia arriba en la «historia humana», como símbolo de «la libertad en el Mundo entero».

En una clara alusión a la URSS y al resto del bloque comunista, agregó que «otros sistemas están atados a la tierra, prisioneros de una gravidez que ellos mismos fabricaron».

«Nadie emigra a Cuba ni salta sobre el muro para entrar en Berlín Este, ni busca refugio en la Unión Soviética... La ola del futuro es una ola de libertad», añadió.

La RFA, dispuesta a dar nuevo crédito a Berlín - Este

Con ello pretende facilitar los contactos entre los ciudadanos de ambos Estados alemanes

Bonn (Efe). — La República Democrática Alemana está dispuesta a hacer concesiones a la RFA para facilitar los contactos entre los ciudadanos de ambos Estados alemanes, según insistentes rumores que hablan también de un nuevo crédito a Berlín Este por parte de un consorcio de Bancos germano-occidentales.

Según esas informaciones, todavía sin confirmación oficial, las dos capitales negocian un importante paquete de acuerdos que incluiría una reducción del cambio obligatorio de divisas para quienes entren en la RDA, así como el adelantamiento de la edad a la que los ciudadanos germano-orientales pueden viajar sin trabas a Occidente.

La noticia de este acercamiento entre las dos Alemanias, por el que Bonn está dispuesto a pagar importantes sumas de dinero, se conoció ayer al tiempo que el secretario del Ministerio de Relaciones Interalemanas, Ludwig Rehlinger, comunicaba la salida de la mayoría de los germano-orientales que se habían refugiado en la Legación permanente de la RFA en Berlín Este.

FUERTES RECOMPENSAS POR LA CAPTURA DE ACTIVISTAS DEL RAF

Bonn (Efe). — Un artesano alemán, cuyo nombre no ha sido facilitado, podría cobrar hasta 200.000 marcos (80.000 dólares) por la captura de los seis terroristas de la fracción del Ejército Rojo (RAF) que fueron detenidos en una vivienda de Frankfort la noche del lunes.

Según confirmó hoy a «Efe» un portavoz de la oficina federal de Investigación Criminal, las autoridades alemanas pagarán hasta 50.000 marcos (20.000 dólares) por cada uno de los cuatro activistas de la organización de extrema izquierda cuyas fotografías se habían publicado en varios carteles de busca y captura.

Christa Eckes, que militó en la banda «Baader Meinhoff», Stefan Frey, Helmut Pohl e Ingrid Jakobmeister, fueron los activistas de la RAF capturados gracias a las indicaciones del artesano, que reside en la vivienda de arriba de la que fue ocupada por los terroristas.

Los otros dos extremistas de izquierda capturados, Barbara Ernst y Ernst Volker - Wilhelm Staub, no figuraban en las listas policiales y se desconocía hasta ahora su militancia en la organización armada clandestina.

El sistema de recompensas por la captura, tanto de terroristas de extrema izquierda o derecha y de peligrosos delincuentes comunes, acompañado por la publicación de numerosos carteles con la fotografía de los buscados y el dinero que se ofrece por ellos, ha proporcionado notables éxitos a las autoridades policiales de este país.

El jefe del Gobierno de Guatemala reitera que no pagará indemnización por el asalto a la Embajada española

Acepta la responsabilidad moral, pero no la pecuniaria

Guatemala (Efe). — El jefe del Estado de Guatemala, general Osmar Mejías Victores, ha reafirmado esta noche que su Gobierno no puede comprometer a su país en la indemnización económica que solicita España por el asalto a su sede diplomática el 31 de Enero de 1980.

«El Gobierno no se quiere responsabilizar pecuniariamente por ninguna de las acciones para volver a tener relaciones con España», afirmó Mejías en el transcurso de una rueda de Prensa.

Preguntado sobre si estaría dispuesto a reconocer la responsabilidad moral por el asalto a la legación, Mejías respondió afirmativamente, pero insistió en que no pagará ninguna indemnización.

«Responsabilidad moral, sí; pecuniaria, no», afirmó escuetamente el jefe militar cuando se le requirió la postura de su Gobierno sobre las negociaciones para la reanudación de las relaciones.

El general Méjías, sin embargo, dijo que la instauración de un Gobierno civil el próximo año podría facilitar la reanudación de las relaciones diplomáticas entre España y Guatemala.

El secretario general de la democracia cristiana guatemalteca, Vinicio Cerezo, cuyo partido marcha a la cabeza en los resultados en las elecciones constituyentes celebradas el domingo último aquí, declaró hoy a la Prensa que si llega al poder estaría interesado en iniciar las negociaciones para llegar a un acuerdo con España.

El jefe militar insistió en que las relaciones no han sido reanudadas «no porque nosotros no hayamos querido» y relató que durante los últimos meses existieron contactos informales entre España y Guatemala para llegar a un acuerdo.

El día 31 de Enero de 1980 fuerzas de seguridad guatemaltecas asaltaron la legación española en esta capital, pereciendo en el incidente el diplomático español Jaime Ruiz del Arbol y 38 personas más, entre campesinos guatemaltecos allí refugiados y funcionarios de la Embajada.

La postura española se ha mantenido invariable desde 1980, exigiendo al Gobierno guatemalteco su reconocimiento de culpabilidad y el pago de las consiguientes indemnizaciones tanto al Estado español como a los familiares de las 39 víctimas.

SE LIMITARA LA PARTICIPACION POLITICA DE LOS MILITARES

Guatemala (Efe). — El partido Demócrata Cristiano Guatemateco (DCG), virtual ganador de las elecciones constituyentes, ha anunciado que los militares sólo podrán optar a cargos públicos tras cuatro años de causar baja en el Ejército. Vinicio Cerezo, máximo dirigente de la «DCG» y precandidato a la presidencia de Guatemala, manifestó hoy a la Prensa que «en la tesis de un Gobierno democristiano, los militares deberán estar cuatro años de baja del Ejército antes de poder optar a cargos públicos».

MARIO SOARES VIAJARA EL LUNES A MADRID

Estudiará el arreglo de los temas pendientes hispano-portugueses

Lisboa (Efe). — El primer ministro portugués, Mario Soares, viajará el próximo lunes a Madrid para mantener una entrevista con el presidente del Gobierno español, Felipe González, según ha sabido «Efe» en fuentes bien informadas de Lisboa.

La visita, que tiene por objeto acelerar el entendimiento bilateral en vísperas de la culminación de los procesos de integración de ambos países ibéricos a la CEE, aún no fue oficialmente anunciada en Lisboa.

Según las fuentes informantes de «Efe», acompañará al primer ministro portugués en su visita a Madrid su ministro de Negocios Extranjeros, Jaime Gama.

España y Portugal han avanzado escasamente en el tratamiento de sus diferendos bilaterales, centrados en los temas comerciales y pesqueros, desde la «cumbre» que reuniera en Lisboa el pasado Noviembre a Soares y González.

Pese a la proclamada conveniencia de arreglar los contenciosos a nivel bilateral antes que ambas partes vayan a verse obligadas a hacerlo en un marco multilateral, a la «luz verde» de Fontainebleau que posibilita la adhesión de ambos países a la CEE para Enero de 1986, sorprendió en una especie de punto muerto las relaciones Lisboa-Madrid.

SEGUN "STERN"

Estados Unidos obtendrá cazas soviéticos «F - 7» a través de China

Bonn (Efe). — El Ejército de los Estados Unidos recibirá en breve varios cazas soviéticos «F-7» procedentes de la República Popular China, informa el semanario alemán «Stern» en su última edición.

A cambio, los norteamericanos suministrarán al Gobierno de Pekín misiles tierra-aire para reforzar su sistema defensivo.

Los cazabombarderos soviéticos «F-7» son una versión modernizada de los conocidos «Mig-21», con los que cuentan la mayoría de los países satélites de la Unión Soviética.

Las fuerzas aéreas norteamericanas tienen intención de utilizar los «F-7» soviéticos para entrenar a sus pilotos en la lucha contra ese tipo de aparatos.

EL VUELO DE LA NAVE «DISCVOERY» PODRIA APLAZARSE HASTA EL MES DE AGOSTO

Washington (Efe). — La NASA, organismo espacial norteamericano, está estudiando la posibilidad de aplazar el primer vuelo del nuevo transbordador espacial «Discovery» hasta Agosto, mes en el que estaba prevista su segunda misión.

Según fuentes informadas, la agencia espacial estudia la forma de combinar en un solo vuelo los objetivos de las dos misiones.

Ello permitiría evitar un retraso en las misiones del transbordador, inicialmente programadas para el resto del año.

Problemas técnicos hicieron fracasar los dos intentos de lanzamiento del «Discovery» para su vuelo de estreno los pasados días 25 y 26.

El primero se debió al fallo de una computadora. El segundo a la defectuosa válvula de uno de los tres motores de la nave.

EL AVION EUROPEO, AMBICIOSO PROYECTO

Intervienen en él, España, Francia, Italia, Alemania y Gran Bretaña

París (Efe). — Los ministros de Defensa de España, Francia, Italia, RFA y Gran Bretaña se reunirán el próximo lunes, día 9, en Madrid, para discutir el proyecto de fabricación de un avión europeo de combate táctico, para el año 2000, según fuentes del Ministerio francés de Defensa.

El proyecto será uno de los más importantes realizados en Europa ya que prevé la construcción de 1.600 aviones, 800 para los Ejércitos del Aire de los mencionados países y otros tantos para la exportación.

El presupuesto inicial del proyecto es de unos 15.000 millones de dólares.

Los dos países más interesados, por su capacidad tecnológica, son Gran Bretaña y Francia pero las concepciones de París y Londres divergen en lo que se refiere a la fabricación del reactor del avión.

M.C.D. 2018

Homicidio, en Madrid, tras una partida de mus

El presunto autor, detenido

Madrid (Europa Press). — La Policía ha detenido a D. S. F., de 23 años, supuesto autor de la muerte por arma blanca de Luis Fernando Maestro Backsbacka. El homicidio se produjo tras una partida de «mus», el pasado 6 de Abril.

A las 0,56 horas del día citado, una persona comunicó al 091 la existencia de un hombre herido frente al número 19 de la calle Blasco de Garay. Luis Fernando falleció a los pocos minutos de su ingreso en el Clínico a consecuencia de 17 puñaladas.

Según la reconstrucción policial de los hechos, parece ser que la víctima estuvo jugando una partida de «mus» con otras tres personas en una bodega de la misma calle, con dos de las cuales discutió e incluso llegaron a las manos.

Concluído el incidente, Luis Fernando se dispuso a abandonar el local, del que habían salido previamente los dos desconocidos. Estos le esperaron en la puerta, lugar donde se produjo la mortal agresión.

Con el nombre de «Paco» como pista de uno de los dos desconocidos, a finales de mes se detuvo a dicha persona. F. A. G., al tiempo que se averiguó el apodo de su acompañante «El Chomi».

F. A. G., según las mismas fuentes, parece ser que no llegó a intervenir en el crimen e incluso trató de impedirla. Sin embargo, se había ausentado de su domicilio para no prestar declaración sobre lo sucedido, motivo por el que fue puesto a disposición judicial.

Días atrás se localizó, escondido en un apartamento de la capital, a D. S. F., el cual, ante las pruebas que le fueron presentadas —añadieron las fuentes policiales—, confesó su participación en el delito. Asimismo, ha sido puesto a disposición del juez de instrucción que entiende en el asunto.

El supuesto homicida posee antecedentes a causa de robos con intimidación y tráfico de droga. Se ausentó de Madrid al día siguiente de cometido el crimen y regresó a esta ciudad hace dos semanas.

SOLDADO BURGALES MUERTO EN MALAGA

Málaga (Europa Press). — Carlos Renedo de la Peña, natural de Burgos y residente en Móstoles (Madrid) mecánico de coches de profesión, que prestaba servicio militar en el Campamento Benítez de Málaga, resultó muerto a las 12,00 horas de ayer, al dispararse su arma cuando se encontraba de centinela en una garita, según nota oficial del Gobierno Civil, facilitada esta mañana.

El soldado, que fue hallado herido por el cabo de guardia, cuando se procedía a efectuar el relevo, tenía dos impactos de bala en la cabeza y su arma estaba en posición de «ráfaga». Falleció cuando era trasladado al Hospital Militar. El suceso se halla pendiente de resolver por el juez militar.

La víctima, que llevaba siete meses de servicio militar, acababa de disfrutar de quince días de permiso oficial y se había incoporado al cuartel el día anterior.

LOCAL Y PROVINCIAL

HERIDO GRAVE EN ACCIDENTE DE TRAFICO

En la autopista Burgos-Málzaga, en la mañana de ayer se produjo un accidente de tráfico al volcar un automóvil. Resultó herido grave su ocupante Luis Fraile Vázquez, natural de Sevilla y con residencia en Guecho (Vizcaya).

Ha sido internado en la Residencia Sanitaria de la Seguridad Social.

NACIONAL

CARGA EXPLOSIVA COLOCADA EN UN POZO UN JOVEN, MUERTO, AL ESTALLAR UNA

Sesenta años de cárcel para un violador

Toledo (Logos). — Un joven de 23 años resultó muerto en la localidad toledana de Sonseca. Cuando procedía a colocar varios cartuchos de «goma-2» en el interior de un agujero destinado a la construcción de un pozo. Un hermano de 16 años, que intentó ayudarle, sufrió heridas gravísimas que le afectan el cerebro.

En la finca conocida como «Charco de Las Añades», a siete kilómetros de Sonseca, se encontraba Nicomedes Rosado García, junto con tres hijos, a fin de sacar el agua del agujero e introducir unos barrenos de dinamita. Angel Rosado Sánchez bajó al fondo y, de forma improvisada, se produjo una explosión que le causó la muerte prácticamente en el acto. Su hermano, Antonio, de 16 años, estaba en la boca del pozo cuando se produjo la detonación y, al intentar ayudarle, fue alcanzado en la cabeza por una piedra que salió disparada por efecto de la onda exponsiva.

Nicomedes trasladó rápidamente a su hijo Angel a la Residencia Sanitaria de Toledo, donde falleció inmediatamente después de su ingreso. El otro muchacho, que se hallaba casualmente con su padre, dado que no trabaja con él, se encontraba ayer en estado crítico y los médicos estaban condiderando la posibilidad de trasladarlo a Madrid.

«EL VIOLADOR DEL BATAN», CONDENADO A 60 AÑOS DE CARCEL

Madrid (Efe). — La Audiencia Provincial de Madrid condenó a José Luis Daponte Ríos, conocido como «El violador del Batán», a 60 años de cárcel, como autor de nueve delitos de violación, cuatro de abusos deshonestos y siete de robo con intimidación.

Según la sentencia, José Luis Daponte Ríos sólo cumplirá 18 años del total de la condena porque la Audiencia Provincial estima que le afecta la limitación del artículo 70 del Código Penal por su minoría de edad durante la comisión de los hechos.

«El violador del Batán» deberá indemnizar con un millón de pesetas a cada una de las siete víctimas con las que consumó el delito de violación y medio millón a las dos con las que resultó en grado de tentativa.

El fiscal pidió un total de 205 años de prisión para José Luis Daponte, que actuaba principalmente en el barrio madrileño del Batán, y que fue detenido el 7 de Enero de 1981 y puesto en libertad, tras treinta meses de reclusión, el 9 de Agosto de 1983 al aplicársele la reforma de la Ley de Enjuiciamiento Criminal.

José Luis Daponte fue reconocido por sus víctimas a las que intimidaba con un arma blanca y, tras violarlas, las robaba.

MADRE E HIJO, MUERTOS EN ACCIDENTE DE TRAFICO

León (Europa Press). — Una mujer y su hijo, de dos años de edad, resultaron muertos ayer en un accidente de tráfico ocurrido a las 14,45 horas en el kilómetro 338,100 de la carretera nacional 630 Gijón-Sevilla, en el término municipal leonés de Cuadros.

El vehículo, un «Ford Fiesta» matrícula LE-6321-H, que conducía María del Carmen Cubillas Fidalgo, de 25 años, casada y natural de Peredilla de Gordón (León), y vecina de Saldaña (Palencia), y ocupado por su hijo, Sergio Martínez Cubillas, y por Evaristo Cubillas Fidalgo, de 17 años, colisionó frontalmente con el «Ford Fiesta» matrícula CR-5355-E, que conducía Pedro Huertas Núñez, de 30 años, casado y natural y vecino de Alcázar de San Juan (Ciudad Real) y ocupado por Miguel Salas Ruiz, de 25 años, natural y vecino de Santander.

A consecuencia del accidente, resultaron heridos de gravedad los conductores y todos los ocupantes de ambos vehículos, que fueron ingresados en el Hospital Provincial «Princesa Sofía», de León, donde fallecieron María del Carmen Cubillas Fidalgo y su hijo, Sergio.

TIRON ESPECTACULAR A LA MUJER DE UN TURISTA FRANCES

Gerona (Logos). — Un turista francés, que está pasando sus vacaciones en la Costa Brava, permaneció durante casi un kilómetro colgado con la mano de la ventanilla de un turismo en marcha a gran velocidad. El hecho se ha producido a primeras horas de esta mañana en el Centro comercial Torrellá, de Montgrí, cuando tres individuos acababan de robar el bolso por el método del tirón a la esposa del perseguidor, que se encontraba paseando por la calle. Al parecer, los ocupantes del turismo bajaron del mismo, golpearon a la mujer reiteradamente, al poner ésta resistencia al robo, y se llevaron su bolso, en el que había poco más de veinte mil pesetas. Al presenciar los hechos el marido de la víctima, que se encontraba a pocos metros del lugar, persiguió a los atracadores hasta que estos consiguieron subir al vehículo y cerrarle la puerta. El marido de la víctima optó por agarrarse a la ventanilla del coche, que poco a poco tomaba gran velocidad, con el peligro consiguiente. Cuando casi llevaban recorrido un kilómetro, los ocupantes del coche optaron por parar y entre los tres agarraron al marido y le pegaron hasta dejarle sin ganas de volver a perseguirles. Prácticamente perdió el conocimiento en la riña desigual sostenida entre los tres maleantes.

FRAUDE DE CASI 40 MILLONES CON CARTONES DE BINGO

Las Palmas de Gran Canaria (Efe). — Un fraude a Hacienda de 33.133.000 pesetas con cartones de bingo vendidos subrepticiamente por un funcionario ha sido descubierto por la Policía de Las Palmas.

El valor facial de los cartones asciende a más de 178 millones de pesetas y fueron sacados subrepticiamente de la Delegación de Hacienda con la connivencia del empleado del almacén, Rafael Silvestre, que ha sido detenido.

La actuación policial ha finalizado con la clausura de la sala de bingo del hotel «Eugenia Victoria» y la detención del jefe de la sala, Rafael G. F., por utilización de los cartones sin haber pagado la correspondiente tasa fiscal.

Internacional

RONNIE KNIGHT SE BURLA DE «SCOTLAND YARD»

"No me agarraréis" ha dicho desde su "refugio" español

Londres (Efe). — No me agarraréis, fue el desafío a «Scotland Yard» desde su refugio en España por Ronnie Knight, uno de los supuestos autores del mayor robo en la historia de Gran Bretaña.

La Prensa británica destaca hoy en primeras páginas las declaraciones de Knigth desde Benalmádena, en la Costa del Sol, quien está fuera del alcance de la Policía británica por no existir un tratado de extradición entre ambos países.

Knigth y otros cuatro sospechosos, disfrutan de libertad mientras «Scotland Yard» desea interrogarles por su posible participación en un robo de joyas por valor de 40 millones de dólares, en Noviembre último, y otro, a una firma de seguridad, de donde se llevaron 11 millones de dólares, en Abril de 1983.

«La Policía me persigue, pero soy muy feliz donde estoy y pienso continuar aquí», declaró anoche el sospechoso, mientras bebía champán en un bar de la costa.

El supuesto ladrón pasó seis meses en la cárcel, en prisión preventiva acusado de asesinato, antes de obtener la libertad el año pasado por falta de pruebas.

Diputados británicos solicitaron el martes al Gobierno la inmediata negociación con España para un nuevo tratado de extradición que permita la captura de las personas buscadas por la Justicia de este país.

BRASIL: BARCOS DE ESPAÑA Y ARGENTINA, EN PELIGRO

Porto Alegre (Brasil) (Efe). Un barco pesquero español, el «Mar de Vigo», y el yate argentino «Aventura» se vieron obligados a fondear en puertos brasileños a raíz de las fuertes tempestades que encontraron en alta mar cuando se dirigían a sus respectivos destinos.

Con cinco tripulantes gravemente heridos, el «Aventura» realizó una escala de emergencia en el puerto de Río Grande, en el Sur de Brasil, después de sufrir las consecuencias de una tempestad que lo sorprendió el lunes pasado cuando estaba pescando en las proximidades de las islas Malvinas.

¿CUANTO TE JUEGAS?

SOLO SON 200 PTAS.

TEMPORADA

GRAN PREMIO DE LA CRUZ ROJA

Boletos en Banco Hispano Americano, Banco Exterior de España, Banco Central, La Caixa y Caja de Ahorros de Zaragoza, Aragón y Rioja.

M.C.D. 2018

AGRO BURGALES

Informa:
SERVICIO DE EXTENSION AGRARIA
Junta de Castilla y León

Congelación de frutas

Las frutas que han de congelarse deben ser de primera calidad y estar maduras para consumo, pues una vez congeladas mueren sus células y ya no son capaces de seguir madurando como lo hacen las solamente refrigeradas.

La congelación debe realizarse inmediatamente tras la recolección. Si no se pueden congelar inmediatamente deben ser conservadas en frigorífico y nunca por un tiempo superior a ocho horas.

Como este producto, en general, no se somete a escaldado antes de congelar, durante el período de conservación puede tener lugar una cierta actividad de origen enzimático, así como oxidaciones debido al oxígeno del aire; por ello para eliminar tales fenómenos se recurre a la congelación de la fruta en almíbares azucarados o directamente con azúcar, agente que frena la actividad enzimática y proteje contra los productos oxidativos.

Los agrios se pueden congelar en zumos concentrados.

El mejor sistema para la congelación de frutas es con almíbar, para la preparación de éste, el agua debe dejarse hervir algunos minutos antes de añadir el azúcar con el fin de eliminar la mayor cantidad posible de aire y tras la adición, la ebullición debe de continuar también durante algunos minutos. El almíbar debe estar completamente frío, antes de adicionarlo a los frutos.

Los envases pueden ser de plástico, cartón parafinado, bolsas de celofán o plástico con un embalaje externo rígido.

El almíbar debe cubrir siempre totalmente el producto y el recipiente no se debe llenar excesivamente. Debe dejarse un espacio como de un centímetro.

La descongelación puede hacerse en el compartimento general del frigorífico, a temperatura ambiente o si se necesita con urgencia sumergiendo el envase en agua.

Comentados estos aspectos generales, vamos a referirnos a algunas frutas en particular.

Melocotones. — Deben escogerse variedades que no pardeen. Se elimina la piel, deshuesar y trocear. Durante este proceso los trozos que se van obteniendo conviene introducirles en agua con ácido cítrico al uno por ciento.

Se envasan y añade una solución de azúcar al 60 por ciento o al 40 por ciento con un 0,5 por ciento de ácido ascórbico para evitar pardeamientos.

Peras. — La variedad que mejor se presta es la Williams.

Las peras se lavan, mondan y se cortan en una disolución azucarada caliente y se las escalda durante cuatro minutos en solución azucarada caliente al 40 por ciento e hirviendo. Después de enfriar se las envasa con la misma solución de azúcar y se congelan.

Cerezas. — Las variedades que mejor se adaptan son las de frutas grandes oscuras, de carne consistente y aromática.

Las cerezas maduras, pero todavía consistentes se deshuesan, seleccionan y se lavan en frío. A las variedades negras es suficiente agregarles azúcar sólido en la proporción 1:7, mientras que las variedades claras necesitan disoluciones de azúcar al 40 por ciento, que deben cubrir bien las frutas.

En variedades muy propensas al pardeamiento, se puede añadir a la disolución de azúcar un 0,4 por ciento de ácido ascórbico.

Ciruelas. — No deben congelarse si están muy maduras. El hueso apenas tiene influencia, por lo que no es necesaria deshuesar.

Se pueden congelar sin adición de azúcar las ciruelas ácidas.

Las ciruelas Claudias deben escaldarse durante tres minutos y congelarse con almíbar al 40 por ciento.

Fresas. — Es un producto que se presta bastante bien a la congelación.

Se lavan, se les quita el pedúnculo con cuidado, se envasan con azúcar en la proporción 1:4 en bolsas de plástico y se congelan inmediatamente.

También pueden envasarse con almíbar al 40 por ciento y ácido ascórbico al 0,5 por ciento. Se descongelan al ambiente.

Melón. — El fruto descortezado y limpio de pepitas se corta en cubitos que se cubren con almíbar al 60 por ciento y se añade ácido ascórbico al 0,4 por ciento.

Higos. — Los higos pelados o no, se parten por la mitad y se congelan en almíbar al 50 por ciento. Se le puede añadir una pequeña cantidad de ácido ascórbico (0,05 por ciento).

Zumo de naranja o limón. — Seleccionar frutas bien maduras. Refrigerarlas en la nevera ordinaria. Extraerlas el zumo, endulzarlo si es preciso.

El zumo de limón responde bien a la congelación doméstica y requiere naturalmente más azúcar que los zumos de otros agrios.

Se envasan en recipientes de vidrio. Si van a ser conservadas más de 2 ó 3 semanas se debe añadir media cucharadita de ácido ascórbico por litro.

Para el zumo de naranja, la mejor variedad es la Valencia, pero también pueden utilizarse con buenos resultados las Sanguinas.

Dejar un centímetro libre en la parte superior del tarro y congelar inmediatamente.

El límite de conservación es de 3-4 semanas.

Las frutas pueden conservarse todas de 10-12 meses.

AGENCIA COMARCAL DEL S.E.A.

LAS MOSCAS EN EL GANADO VACUNO. UN NUEVO METODO DE LUCHA

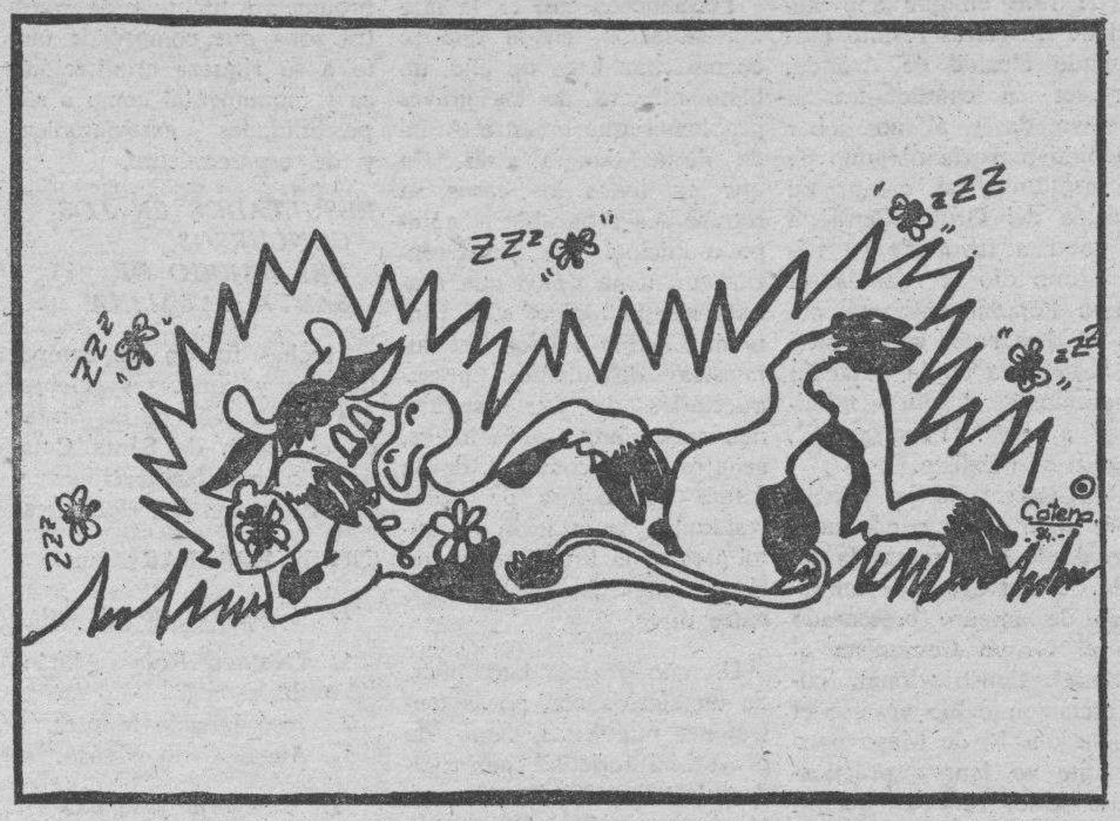

Son los ganaderos de vacas lecheras quienes mejor conocen las reacciones nerviosas de los animales atacados por las pertinaces moscas, sobre todo a la hora del ordeño.

Sin embargo, no es esta la única razón por la que los vaqueros quieren eliminar las moscas y otros dípteros de sus vaquerías. Así, entre otras razones, citaremos las siguientes:

1) Transmisión de enfermedades

Las mamitis son difundidas por las moscas al succionar las gotas de leche de los pezones de los animales enfermos, cuando están tumbados o bien en la propia sala de ordeño. Lo mismo ocurre con las infecciones del aparato genital, que acarrean numerosos casos de infertilidad. Igualmente, juegan un papel manifiesto como vectores de transmisión de la «keratoconjuntivitis infecciosa» enfermedad de los ojos que algunos ganaderos confunden con traumatismos o con carencias vitamínicas y minerales. Asimismo, participar en la difusión y propagación de otras enfermedades: brucelosis, pasterelosis, enteritis salmonelósicas y colibacilares; enfermedades víricas como la glosopeda y otras muchas enfermedades parasitarias.

2) Pérdida de peso.

Una sola Stomoxys calcitrans la mosca común de los establos, puede succionar hasta 16 miligramos de sangre en cada picadura. Si el número de moscas es elevado puede provocar anemias. Experimentalmente se ha demostrado una disminución del crecimiento en novillas sometidas a diferentes grados de infestación, y así, se han calculado pérdidas de peso de 90 grs. por día con una población de 50 moscas por animal, y de 200 grs. diarios con una población de 100 moscas por animal

3) Pérdida de leche.

La disminución en la producción lechera se debe fundamentalmente a la irritación constante a que están sometidos los animales. Las vacas tienden a agruparse con las consiguientes molestias y peleas que establece la jerarquía social que en definitiva se traducen en un entorpecimiento del reposo que requiere la rumia.

Se ha calculado una pérdida de 500 grs. de leche diarias en el caso de una infestación natural de la mosca común

4) Devaluación de las pieles

Como más significativo recordamos los destrozos en la piel que ocasionan «los barros» larvas de la mosca Hipoderma bovis que se albergan, a la entrada de la primavera, bajo la piel agujereándola para permitir su salida.

5) Choques anafilácticos

Se ha descrito, en ocasiones, que los mosquitos son capaces de provocar intoxicaciones y-o reacciones de tipo alérgico, que cursan con una hinchazón de la cabeza y del cuello, a tal extremo, que puede causar la muerte del animal por asfixia

METODOS DE LUCHA

Existen numerosos sistemas de lucha contra las moscas, unos basados en la utilización de insecticidas, y otros en la utilización de ondas de alta frecuencia.

De entre los primeros destacamos por lo novedoso un «pendiente» impregnado de un insecticida, la permetrina, que se aplica en la oreja del animal durante todo el período estival.

La fijación sobre la oreja no tiene problemas la tolerancia local es buena. La permetrina presenta las ventajas de inocuidad, estabilidad química, eficacia y facilidad de empleo que caracterizan al grupo de las piretrinas y de los piretrinoides.

El pendiente se comporta como un reservorio de permetrina que asegura la difusión del insecticida sobre el animal a lo largo de la estación de las moscas. Esta difusión es el resultado de:

1) La liberación del insecticida merced a los frotamientos entre el pelaje y el pendiente como consecuencia de los movimientos del animal.

2) La solubilidad de la permetrina en las grasas, produciéndose sobre la piel una difusión en «mancha de aceite» a partir del pendiente y de os puntos le la piel donde éste contacta.

3) La insolubilidad del insecticida en el agua, lo que impide sea lavado por el agua de lluvia.

4) La presencia del pendiente en todos los animales.

El pendiente insecticida tiene la autorización de puesta sobre el mercado y se comercializa por diferentes casas comerciales de productos farmacéuticos y veterinarios Su precio unitario viene a ser de alrededor de 400 Ptas.

(Agencia Provincial del SEA BURGOS)

EL CONSUMO DE CARNE: Alimento atractivo e importante

La carne es uno de los alimentos que con mayor frecuencia entra a formar parte de la dieta alimenticia en esta zona y dentro de la misma son las de cerdo, oveja y pollo las que entran en un 80 por ciento del total de la consumida por esta población.

El consumo de estas carnes en parte se debe al hábito adquirido, como sucede con la carne de cerdo, motivada por una tradición de años en la que las matanzas caseras, con sus apetitosos embutidos, han sido la base de la alimentarión en zonas como esta, en que por las condiciones frías del clima y el tipo de actividad realizada se basaban en el cocido, plato base de las comidas de mediodía. Pero bien es verdad que el cocido de hoy dista mucho de el de antes. Prácticamente ha quedado reducido a un plato de legumbre, el chorizo y la carne cocida y muchas veces ésta pasa a formar parte de un segundo plato guisado.

Pero también existe una realidad y es que estas carnes son más baratas que otras como el cordero, lechazo, novillo, etc. que ofrece el mercado Este es un factor muy importante que hace se consuma con mayor frecuencia, ya que el capítulo alimentación ocupa un lugar importante en la economía de la familia. Por un lado los artículos alimentarios elevan sus precios con frecuencia y el ama de casa cuida mucho este capítulo para alimentar bien a los suyos dentro de sus gustos y preferencias, pero también sopesando el actor económico, procurando que sus ines y metas puedan cumplirse, de aquí un dicho popular del ama de casa «hoy no se come más que dinero» y es que en la cesta de la compra hay que gastar más para llenarla lo mismo que antes.

La carne de cerdo que es una de las más consumidas se incrementa sobre todo en la época de la matanza ya que dentro de los derivados del cerdo están los huesos y éstos son consumidos en un tiempo limitado y de una forma repetitiva en la preparación, que es cocidos.

Este alimento reúne una buena calidad de proteínas de origen animal, a la vez que aporta vitaminas, pero contiene un alto porcentaje de grasa. El contenido de la misma, puede estar entre el 20-30 por ciento según la parte del animal de que proceda o del tipo de embutido que se prepare. El tilo de preparación a que se somete este tipo de carne es bastante elaborada y condimentada «guisado» en la mayoría de los casos para facilitar el reblandecimiento de las fibras musculares.

Los embutidos ni que decir tiene que son alimentos apreciados y apetitosos, en los que el alto contenido en grasa, especias y sal conviene que de los mismos se deba hacer un consumo moderado sobre todo en determinadas edades o con determinadas dolencias o propensión a las mismas, arterioesclerosis, ácido úrico, obesidad, trastornos cardiovasculares, hipertensión, artritis, etc.

Otra de las carnes consumidas en cantidades apreciables es la de oveja, al igual que la anterior es rica en proteínas, grasas y vitaminas del complejo B. Como contrapartida tiene un alto desperdicio, merma y es necesaria una preparación prolongada para un reblandecimiento y fácil digestión de la misma. En la mayoría de los casos se consume guisada o cocida.

En cambio la carne de pollo por ser en su mayoría carne tierna y poco grasa son rápidas, fáciles y variadas de preparar. Cuando los animales son criados en casa la carne es más roja y sabrosa preparándose un guiso muy distinto a los que se adquieren en las carnicerías, debido en parte a la alimentación, la raza y el tiempo de engorde a que se les somete.

La media de consumo de carne es alta: raro es el día que no se consume al menos ua vez de una forma u otra, siendo en la comida de mediodía donde como norma general interviene. En parte, bien es verdad que debido al tipo de trabajo que el hombre del campo realiza, necesita unos alimentos ricos en calorías y proteínas para reparar el desgaste, también se está muy influenciados por este alimento debido a que en estas zonas es fácil la obtención de este tipo de carnes, creado unos hábitos que terminan marcando la pauta en el tipo de alimentos más apetecidos.

Lo dicho hasta aquí no quiere decir ni mucho menos que se esté mal alimentado, sino que variando las cantidades y preparación se puede llegar a una alimentación más adecuada y equilibrada, que en definitiva es lo que importa.

(Agencia Comarcal del SEA Villadiego)

La Publicidad escrita, es la única que se puede volver a leer

Es la que ofrece

Diario de Burgos

junto a su gran difusión

M.C.D. 2018

ARANDA DE DUERO

Don Rafael de las Heras, un año al frente de la Alcaldía

Esta tarde, inauguración de la Oficina Municipal de Turismo

Aranda de Duero (De nuestra corresponsal, MERY VARONA). — Se cumple hoy un año desde aquel 5 de Julio de 1983 en que don Rafael de las Heras resultó proclamado alcalde de Aranda, por ser su candidatura la más votada y al no haber obtenido mayoría ninguno de los aspirantes al cargo. La decisión del Grupo Centrista de votar a favor de su número uno dio la Alcaldía al Grupo Popular entonces, como 40 días antes su decisión de abstenerse en la votación proporcionó, el sillón municipal a doña Leonisa Ull, candidata socialista.

Don Rafael de las Heras, sobre cuyo sillón pende también desde hace meses la espada de Damocles, de un recurso de amparo presentado por el Grupo Comunista al Tribunal Constitucional, cuyo dictamen debió votarse el pasado día 16 de Mayo pero del que se ignora prácticamente todo, pese al tiempo transcurrido desde entonces, no ha tenido en este año transcurrido muchos días de sosiego. La precariedad misma de su posición minoritaria la imprevisibilidad del Grupo Centrista, pese a su próximidad ideológica, la difícil situación económica del Ayuntamiento y su mismo carácter, en extremo parsimonioso, ni le han permitido a él un día de respiro, ni han logrado imprimir a la vida municipal un aire dinámico del que tan necesitada estaba.

Sólo la situación económica parece haberse conducido hacia terrenos menos peligrosos merced tanto a las reiteradas gestiones en el Banco de Crédito Local, que concedió recientemente 202.000.000 de pesetas, como a haberse acogido a la Ley de Medidas de Saneamiento de las Haciendas Locales, acuerdo que llevó aparejada la aprobación del recargo municipal del 3 por 100, muy contestado en las últimas semanas. En contestación abanderada desde los mismos grupos municipales minoritarios.

Permanecen casi en la misma situación, en la que se encontraban hace un año, un buen número de los graves problemas que arrastra Aranda desde tiempo atrás, sin que en todos los casos su retraso sea achacable al equipo municipal. Las transferencias, un tema típico que acabará siendo tópico, a la Junta de Castilla y León. las supuestas dificultades presupuestarias de ésta, mantienen en un impasse de meses, asuntos tales como el de la futura depuradora de aguas residuales, la estación de autobuses, o la urbanización de la prolongación de Rosales, entre otros.

Un año de mandato, pues, de un alcalde con pocas tentaciones populistas, cauto de proverbial seriedad, con agudos destellos irónicos, carente de vocación política, de confesado talante liberal, que se sorprende en cada nueva oportunidad de las cosas que acontecen a su alrededor con la etiqueta de actividad política. Un año, hoy, de don Rafael de las Heras en la Alcaldía.

INAUGURACION DE LA OFICINA DE TURISMO

Para las ocho horas de esta tarde está prevista la inauguración oficial de la Oficina Municipal de Turismo que tendrá su sede en la antigua Casa de los Maestros de la plaza Primo de Rivera, 3.

Con este acto se pone en marcha uno de los proyectos tantas veces anunciado con el que se pretende facilitar, tanto a propios como a visitantes, el conocimiento de la Villa y la comarca. Cuando se logre su pleno funcionamiento, será posible encontrar en ella abundante material gráfico relativo a la Ribera, además de los folletos turísticos, mapas e información general referida a España. Un paso más en la promoción turística de nuestra zona que comprende tanto a su riqueza arquitectónica y monumental como a sus posibilidades gastronómicas y de esparcimiento.

RESULTADOS EN LOS CONCURSOS DEL BARRIO DE SANTA CATALINA

Muchas fueron las competiciones y concursos celebrados con ocasión de las fiestas en el barrio de Santa Catalina, cuyas clasificaciones y resultados son los siguientes:

CROSS POPULAR

1.ª Categoría masculino

1. Gustavo Rojas Alméndariz.
2. José Ignacio Montes.
3. Angel Cano Manso.

1.ª Categoría femenino

1. María Angeles Sanz Barbadillo.
2. María Loreto Cano Manso.
3. María Teresa López García.

2.ª Categoría masculino

1. Javier Martínez Guerra
2. Luis Carlos González Benito.
3. Francisco Javier Higuero Maté.

2.ª Categoría femenino

1. Raquel García Hernando.
2. María del Carmen Alcalde.
3. Ana Belén Hontoria.

3.ª Categoría masculino

1. Fernando García.
2. Julián Tejada Núñez.
3. José Luis García de Diego.

3.ª Categoría femenino

1. María del Mar García Guinea.
2. Olga Perera Cabestrero
3. Marisa Gutiérrez González.

4.ª Categoría masculino

1. Santiago Manguán Pascual.
2. Pablo Camarero Pascual.
3. Carmelo Oseca Alvaro.

4.ª Categoría femenino

1. *María Blanca Gómez Arenales.*
2. María Teresa Revenga Revenga.

CAMPEONATO DE TUTA

Primera pareja: Luciano González Zallas y Carlos González Zallas.

Segunda pareja: Angel Benito y Teodoro Olmos.

CICLO CROSS

Primera categoría: 1.º Jesús Jiménez Hernández.

Segunda categoría A: 1.º César Olivo Mateo; 2.º Santiago Díez González. 3.º Antonio Ontoso Picón.

Segunda categoría B: 1.º Luciano Hernando Antona, 2.º José Manuel de la Cal González, 3.º Luis Rodrigo Núñez.

Tercera categoría: 1.º Rafael Azcona Valdazo.

TORNEO DE BOLOS FEMENINO

Primera pareja: Basilia Redondo y Pilar Criado, de

Segunda pareja: Tina Gil y Nieves Arranz, de Aranda.

Tercera pareja: Ilaria Ortega y Vicenta, de Aranda.

CONCURSO DE TORTILLAS

1. Rosa Juez.
2. Aurelia Arranz.
3. Isabel Moliner.

CAMPEONATO DE FUTBOL «VIRGEN DE LAS VIÑAS 1984»

Resultados grupo «A»

Vensa, 3; Discoteca Trial 1.
Bar Krone, 0; Aceitunas Rodríguez, 1.
Charlot, 1; Panadería Castellana, 1.
Aygón, 0; Hierros del Duero, 0.

Clasificación

Vensa y Aceitunas Rodríguez, 2 puntos; Aygón, Hierros del Duero, Charlot y Panadería Castellana, 1 punto; Discoteca Trial y Bar Krone, 0 puntos.

Resultados grupo «B»

Peluquería Gayubo, 3; Trébol Toisi, 1.
AGA, 0; Lennon Pub, 12.
Neptuno, 1; Asarra Canari, 1.
La Perla, 5; Peloduro, 2.

Clasificación

Lennon Pub, Bar La Perla, Peluquería Gayubo, 2 puntos; Neptuno y Asarra Canari, 1 punto; Trébol Toisi, Peloduro y AGA, 0 puntos.

EL AEROMODELISMO COMO OCIO

El aeromodelismo como forma de ocio fue el tema de la charla pronunciada en la tarde del pasado martes por don José María Pérez Rojas en el salón de la Caja de Ahorros del Círculo, en acto que había sido organizado por el Centro Cultural Nuestra Señora de Loreto y que se inscribe en la programación del Verano Cultural.

En la sala de la misma entidad de ahorro se encuentra abierta al público una muestra de aeromodelos que podrá visitarse hasta el próximo domingo, organizada asimismo por el Centro Cultural Nuestra Señora de Loreto.

COLISION EN CADENA

Una colisión en cadena tuvo lugar a primeras horas de la mañana de ayer a la altura del número 16 de la avenida de Castilla cuando el turismo «MG-1.300», matrícula SO-12.569, que era conducido por Vicente Hernández Calonge, natural de Soria y vecino de Aranda, salía del aparcamiento, siendo alcanzado por el «Ford Fiesta» matrícula SA-5.628-D, conducido por Miguel Vicente Bernal, natural de Fuente de San Esteban (Salamanca) y vecino de Aranda, que a su vez fue alcanzado por el «Seat-127» GE-2.135-F, conducido por Juana Gil Casado, natural y vecina de Aranda, que sufrió heridas leves de las que fue atendida en el Hospital de los Santos Reyes. Los vehículos sufrieron desperfectos de distinta consideración.

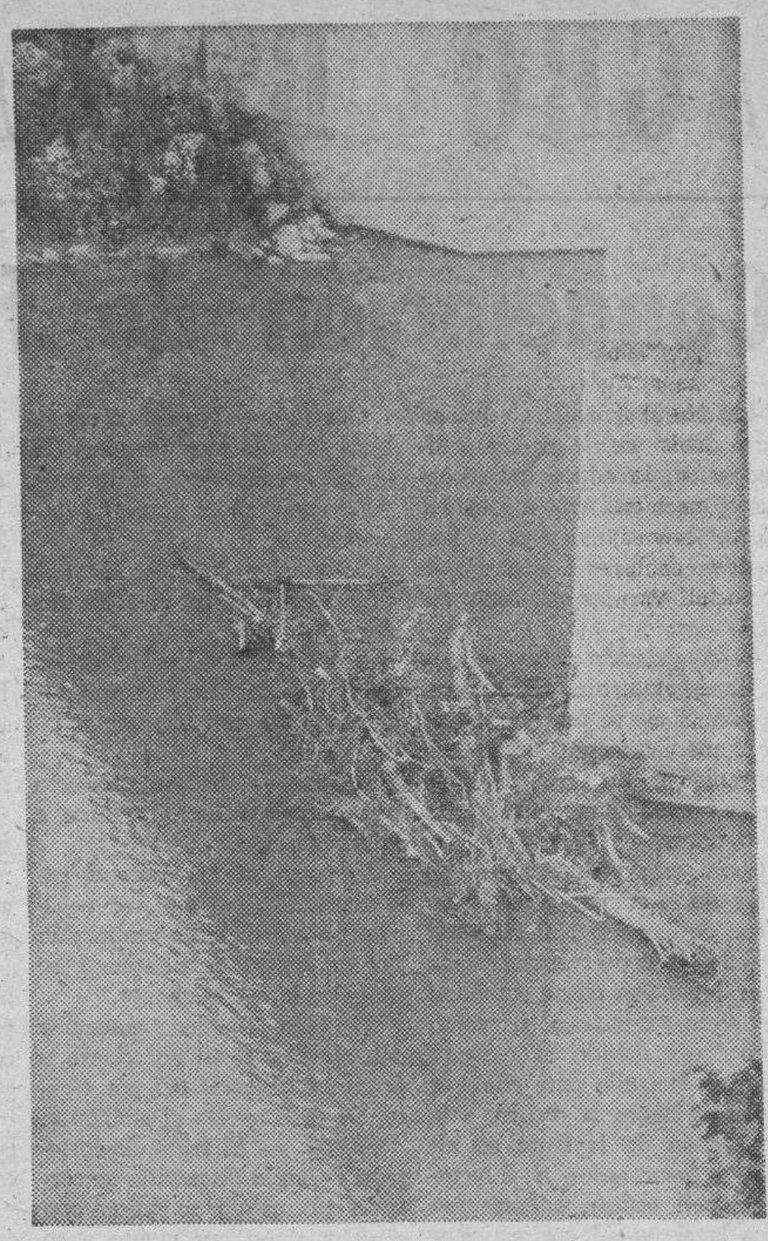

Las crecidas de Mayo arrastraron cuanto se encontraba en las orillas del Arandilla. Ramajes, pequeños troncos y suciedad que, en algún caso, se ha quedado estancado como muestra la imagen de Florentino Lara captada bajo el puente del Duero, al pie de la Casa de la Villa. ¿Quién cuida del Duero?

FARMACIA DE GUARDIA

La de las Heras, en Arias de Miranda, 30.

LONJA AGROPECUARIA DE LERMA

FECHA DE CELEBRACION: 4 DE JULIO DE 1984

COTIZACIONES AL CIERRE

CEREALES

Cebada 2 carreras	23,80	Ptas./Kg.
Cebada 6 carreras	23,60	Id.

PORCINO CEBADO

Selecto	144	Ptas./Kg. vivo
Normal	136	Id.
Graso	128	Id.
Cerdas desvieje	86-94	Id.

LECHONES

20 Kgs. selecto	175	Ptas/Kg. vivo
20 Kgs. corriente	165	Id.
Diferencia sobre 20 Kgs.	100	Id.
Lechón comercial (zona de Lerma)	2.550	Ptas/unidad

GANADO VACUNO

Añojos extra	405	Ptas./Kg. canal
Añojos primera	390	Id.
Añojos corriente	370	Id.
Vacas extra	295	Id.
Vacas primera	265	Id.
Vacas segunda	195	Id.
Vacas industria	125	Id.
Terneras carne blanca ...	620	Id.

COMENTARIO

— En cereales, continúan los precios similares a la semana anterior.
— Desconfianza en el mercado del porcino cebado. Dificultad en la fijación de precios ante la posición tan distante entre ganaderos y compradores.
— Precios mantenidos en lechones.
— En vacuno, mercado flojo.
— Habrá sesión de Lonja el día 18 de Julio.
— Contestador automático en el teléfono 20 44 67.

Diario de Burgos
DELEGACION EN ARANDA DE DUERO
C/. Ronda, 8 - Teléfono 50 32 81

EDICTO

DON MANUEL MORAN GONZALEZ, ACCTAL. MAGISTRADO JUEZ DEL JUZGADO DE PRIMERA INSTANCIA NUMERO TRES DE BURGOS.

HAGO SABER: Que, en providencia de esta fecha dictada en el procedimiento judicial sumario del artículo 131 de la Ley Hipotecaria n.º 594-83, promovido por la Caja de Ahorros Municipal de Burgos contra D. José Luis Carnero Antón y D.ª Isabel Manuel Arnáiz he acordado anunciar la venta en pública subasta, por segunda vez, plazo de veinte días los bienes inmuebles objeto de hipoteca que al final se describirán.

Para el acto del remate se han señalado las DOCE horas del día DIECISEIS de Octubre próximo, previniendo a los licitadores:

1.—Que, para tomar parte en el acto deberán consignar previamente en la mesa del Juzgado o establecimiento destinado al efecto, el diez por ciento del tipo que sirve de base para esta segunda suabsta, sin cuyo requisito no serán admitidos.

2.—Que, servirá de tipo para la subasta el setenta y cinco por ciento de dos millones setecientas sesenta y dos mil quinientas pesetas, que fue el precio citado en la escritura de constitución de hipoteca y no se admitirán posturas inferiores a dicho tipo, pudiendo hacerse a calidad de ceder el remate a un tercero, siempre que se indique en el acto.

3.—Que, los autos y la certificación del Registro a que se refiere la regla 4.ª del artículo 131 de la Ley Hipotecaria, están de manifiesto en Secretaría, que se entenderá que todo licitador acepta como bastante la titulación y que las cargas o gravámenes anteriores y las preferentes, al crédito del actor, si los hubiere, quedarán subsistentes, entendiéndose que el rematante los acepta y queda subrogado en la responsabilidad de las mismas, sin destinarse a su extinción el precio del remate.

BIENES HIPOTECADOS

Finca urbana sita en Burgos, barrio de Gamonal Villímar, denominado «Las quinientas viviendas de Villímar».

Bloque 1 a la izquierda, entrando en calle Comercial número 11. Vivienda de la planta tercera, letra B. Tiene una superficie construída de 76,91 metros cuadrados y útil de 62,36 metros cuadrados. Consta de vestíbulo, pasillo, comedor, tres dormitorios, cocina y aseo. Linda, entrando en ella frente. vestíbulo de escalera y vivienda A de la misma planta; fondo, calle Comercial, izquierda vuelo sobre locales comerciales, y derecha vivienda D de la misma planta. Cuota de participación del 5,50 por ciento.

Dado en Burgos, a dieciséis de Junio de mil novecientos ochenta y cuatro.

E/. El Secretario, firmado, ilegible.

M.C.D. 2018

MIRANDA DE EBRO

LOS ANTIGUOS ALUMNOS DEL COLEGIO DE LOS SAGRADOS CORAZONES CELEBRARAN SU FIESTA LOS DIAS 7, 8 Y 9

Mañana, concierto en el Parque, por la Banda de Música

Cuda año la Asociación de Antiguos Alumnos del Colegio de los Sagrados Corazones de Miranda de Ebro, recibe, con ilusión, la entrada de nuevo aire mediante la incorporación de los jóvenes, de uno y otro sexo, que concluyen su andadura colegial. Ya en los últimos años, y en especial los dos precedentes, la presencia de la nueva juventud en los actos de la fiesta se ha hecho notar, llevando su entusiasmo y alegría, y transmitiéndola a todos.

«Pero —dice el comunicado de la Asociación el efecto— es necesario que esa juventud en la que se encuentra la garantía segura de la continuidad de nuestra Asociación, tenga una mayor participación, y sobre todo una intervención más activa, no limitándose a engrosar, de oficio, el número de asociados a través del acto protocolario de la imposición y entrega de las insignias, sino incorporándose realmente a la Asociación, colaborando y formando parte efectiva de ella, dejándose ver y oir en la misma mediante su actuación.

Por ello, y ante la proximidad de nuestra fiesta, cuyos actos tendrán lugar los días 7, 8 y 9 del presente mes de Julio, hacemos un llamamiento a la juventud. —que es la esperanza de nuestro futuro y la base de la subsistencia y vigor de nuestra Asociación—, para traar de lograr que sea siempre fructífico el esfuerzo mantenido hasta ahora por todos, dedicando un recuerdo especial a aquellos antiguos alumnos, siempre en nuestra memoria, que la iniciaron y que, tras haberla llevado a momentos esplendorosos, han hecho posible su existencia actual

A todos, a los de siempre, que, con su presencia cada año en este nuestro Colegio acudiendo a su llamada, demuestran su eterna juventud, y a los de ahora, os invitamos a la fiesta de la Asociación, y esperamos vuestra presencia».

La Junta directiva

Programa de actos a celebrar los días 7, 8 y de Julio de 1984.

Día 7, sábado. — A las ocho de la tarde, solemne funeral en la iglesia del Colegio, en sufragio de las almas de los compañeros asociados, y de sus familiares, fallecidos desde el primero de Julio de 1983.

Día 8, domingo. — A las once y melia, misa concelebrada en la iglesia del Colegio, oficiada por el M.R.P. Provincial.

A las doce y media, en primera convocatoria, y media hora más tarde, en segunda, asamblea general ordinaria presidida por el M.R.P. Provincial, con arreglo al siguiente orden del día:

Himno del Colegio; imposición de insignias a alumnos de COU; saludo de nuestro P. Consiliario; lectura aporbación si procede del acta de la asamblea general anterior; lectura y aprobación, si procede, del estado de cuentas; discusión de las mociones presentadas previamente a la Junta.

Día 9, lunes. — Excursión a San Miguel del Monte. A las dos y media, almuerzo campestre.

CORTES DE SUMINISTRO DE ENERGIA ELECTRICA

Teniendo que realizar trabajos de explotación en esta ciudad y previo conocimiento y autorización de la Dirección de Industria y Energía del Consejo de Castilla y León, se realizará un corte de suministro de energía eléctrica hoy día 5 de Julio, desde las 9 horas hasta las 10, aproximadamente afectando a los barrios o calles siguientes:

Barrio Los Linares, barrio Carrancha, Bardauri y Barrio Crucero y carretera le Orón (completa).

En caso de realizarse los trabajos antes de la hora indicada, se restablecerá el servicio sin previo aviso.

CONCIERTO DE LA BANDA DE MUSICA

Programa del concierto que esta Banda de Música interpretará el viernes día 6 del presente mes de Julio a las 9 de la noche en el parque de Antonio Machado:

Primera parte. — «Honrando a Navarra», (pasodoble), Julio Nuez; Dianas de San Fermín, (estampas navarras) Juan de Orue; ballet egipcio, (Suite), Alexandre Luigini.

Segunda parte — «Golada», (Pasodoble gallego), Luis Araque; «El asombro de Damasco» (selección), Pablo Luna, «Un día en Viena», (Obertura), F. von Suppe.

SANTA CECILIA

"FIESTAS POPULARES DE VERANO"

La temporada de verano comienza a cabalgar y con ella, las fiestas populares. Y son eso: «Populares», del pueblo o de los pueblos, comemorativas tradicionales.

Son fenomenales las demostraciones veraniegas, ahora que el tiempo se presta a ello. Pues se persigue siempre el fin de expansión y diversión de una gente que lleva un tiempo trabajando en el campo, en sus diversas ocupaciones en la ciudad, y busca una reconfortable, descanso, alegre y de amistad hacia otra gente.

Con este motivo, por todo esto queremos invitaros a que os paséis por Santa Cecilia los días 6, 7 y 8 de este mes, donde se celebran sus fiestas populares.

ESTE ES EL PROGRAMA:

Viernes, 6 de Julio. — A las 21 horas gran verbena en la plaza. Con la actuación de la tuna de Burgos. Gran chocolatada en la plaza.

Sábado, 7 de Julio. — A las 11 de la mañana gran chocolatada para todos y a continuación juegos infantiles.

A las 18 horas, concurso de cartas para las señoras y para los señores concurso de tuta.

A las 20 horas: Baile en la plaza, amenizado por el conjunto «Alaska», no os perdáis esta música tan buena.

A las 24 horas: Gran verbena en la plaza con el gran conjunto «Alaska». Al fin al chocolate para todo el mundo.

Domingo 8, de Julio. — A las 8,30 dianas.

A las 11 de la mañana, Santa Misa con solemne procesión.

A las 14 horas. Actuación del gran grupo de Baile - Jazz de Burgos.

A las 17 horas. Gran carrera ciclista alrededor del pueblo, por el Club Ciclista.

A las 8,30. Baile en plaza con el gran conjunto «Clake».

A las 12,30. I verbena amenizada también por el conjunto «Clake».

Queremos enviar un saludo a la provincia. Os esperamos a todos, los pasaréis fenomenal.

Muchas gracias al DIARIO DE BURGOS, hasta la próxima.

LA COMISION ORGANIZADORA.

PRADOLUENGO: VILLA INDUSTRIAL

Las "Estampas Castellanas" de este año, dedicadas a Diego R. de Porcelos.- Se pretende efectuar una representación en Burgos

Se conoce ya el guión sobre el que este año versarán las «Estampas Castellanas» que durante seis vienen representándose en la plaza de toros durante la semana de fiestas, y que como ya es conocido de todos forman parte del festival que se organiza para recaudar fondos para la construcción del nuevo edificio de la Residencia de Ancianos.

Coincidiendo con el MC Aniversario de la fundación de Burgos, nada mejor que dedicar las estampas a resaltar el personaje del que fue su promotor, el Conde Diego Rodríguez de Porcelo. El guión como viene siendo habitual es del incansable Julio Marroquín, que une su afición teatral a la devoción actual de construcción de la nueva Residencia de Ancianos.

Después de mucho rebuscar, ha compuesto un libreto muy ameno, donde ha respetado la línea de la escasa biografía que existe del personaje y crea escenas de gran conjunción de actores que resultan vistosas y dan colorido a este tipo de representaciones.

Los bocetos de los decorados ya han sido presentados por José Manuel Bastiero y examinados por Panchito, jefe del «tibilorio» de montaje. Además de la inestimable colaboración de los pintores joaquín y ito, se cuenta con la asesoría de D. Daniel para las escenas de matiz religioso.

Se tenía pensado desde hace años, pero en esta ocasión va en serio, en efectuar esta representación fuera de Pradoluengo. Julio Marroquín ha ofrecido el espectáculo al presidente de la Diputación y éste en contacto con el Sr alcalde de Burgos, han prometido colaboración económica para representarlo en la capital, seguramente un día después de su puesta en escena en Pradoluengo.

El reparto, cuenta con más de 20 actores de intervención hablada y otros tantos que deberán intervenir de echos, lo que sumado al grupo de danzas y actores complementarios, superan el centenar de personas que pisarán el escenario.

Se pretende confeccionar parte del vestuario en colaboración con los actores y voluntarios al efecto, ya que el alquiler de vestidos y aderezo supone una de las partidas fuertes de los gastos del festival. Con tal motivo, en esta ocasión solamente se alquilará lo imprescindible con el fin de reducir gastos sin que por ello pierda vistosidad.

En líneas generales, esto es la primera avanzadilla sobre el festival. A partir de aquí, habrá que comenzar a meter horas en los decorados. A reunir a los actores. Efectuar la grabación. Seleccionar la mímica. Tema del que se encargará Lorenzo Arribas Y muchas cosas más que mejor es no pensarlo. Seguramente ulio nos diría: «Hay que tener la cabeza fría y reaccionar con tranquilidad». Yo opino que esto es mejor pensarlo en caliente.

Y mientras tanto Miguel ón prepara «la Mitra y el Báculo», porque este año también tendremos «obispo» de peso

EUGENIO BARBERO

Graves daños por la tormenta en varias comarcas de Barcelona

Navas (Barcelona) (Europa Press). — A las siete de esta tarde, y durante 25 minutos, en las poblaciones de Navas, Puigreig y Balsareny, en la comarca barcelonesa de Bages, cayó una fuerte granizada que destruyó totalmente las cosechas (sembrados y frutales) y ocasionó numerosos destrozos en viviendas y vehículos, informaron a «Europa Press» testigos presenciales.

Algunas porciones del granizo tenían el tamaño de «huevos de gallina», según las mismas fuentes. En media hora, los jardines, paseos y plazas de estas poblaciones quedaron totalmente cubiertas de hojas de árboles que resultaron totalmente pelados.

Lea siempre
Diario de Burgos
BURGOS es cosa nuestra

LOS BARRIOS DE BUREBA

VERANO Y PARTICIPACION

Con frecuencia, desde estas páginas del DIARIO DE BURGOS, hemos insistido en la necesidad de la participación de los ciudadanos en la marcha y organización de las actividades que se realizan en nuestros pueblos. Insistimos en esta realidad, ya que esta participación debe ser más intensa y responsable en estos meses de verano, en que nuestros pueblos aumentan de habitantes y hay más posibilidad de organizar actividades para llenar el ocio y tiempo libre, no sólo de los niños, sino también de las personas mayores.

No se trata de hacer grandes cosas, pues es imposible, pero hay infinidad de cositas pequeñas que pueden hacer que el verano esté lleno de contenido. Serán unos campeonatos, unos juegos tradicionales, unas charlas o reuniones para tratar asuntos relativos a la mejora del pueblo y de su entorno, unas convivencias con pequeñas meriendas, el arreglo o preparación de una zona para la diversión. El cuidar de los árboles y plantas de las zonas ajardinadas. El salir al campo y estudiar las plantas o insectos de la zona, etc. Son muchas las cosas que el ingenio y la iniciativa de cada uno puede aportar para la armonía y diversión de los demás.

Es una pena ver a nuestros niños o a las personas mayores, que pasan las horas muertas, con aburrimiento y hastío, por la falta de sugerencias y de actividad.

A veces no es fácil la participación. Unas por falta de decisión, otras, por vergüenza, otras por comodidad, otras, por creerse que nuestra aportación no sirve para nada. Y unos por otros dejamos pasar el tiempo y las cosas siguen igual.

La adopción de estructuras de participación en la comunidad rural requiere un cierto número de elementos. Indiquemos algunos de ellos para que nos comprometamos a ponerlos en práctica y colaborar con ello a hacer un verano más activo, más inventivo, más participativo y comprometido.

En primer lugar, en especial para los que llegan de fuera al pueblo, es necesario insertarse de lleno en la comunidad rural y en el contexto socio-geográfico en que se desenvuelve esa comunidad rural. Nos referimos a tomar parte activa y con interés en la actividad del Ayuntamiento, de la parroquia, de las Asociaciones o Peñas, que existen en el pueblo. No ser seres aislados, al margen de toda organización, sino estar inmersos en ellas. Tampoco podemos ir en plan de ver mal todo lo que se hace o llegar en plan de crítico negativo y destructivo. En nuestros pueblos son pocas las fuerzas vivas y actuantes y no podemos ser los destructores o separadores de fuerzas y actividades.

En segundo lugar es necesario mantenernos en sentido de diálogo y colaboración. No descartar a nadie, escuchar a todos y respetar sus sugerencias. Este intercambio adquirido en el diálogo contribuirá a una formulación más exacta de las necesidades reales de las personas y del pueblo y facilitarán así la realización de actividades al gusto de la mayoría. No se trata de imponerse, sino de llegar a un acuerdo para que la actividad llegue a la mayoría.

En tercer lugar es necesario contribuir con todos los medios y cualidades a nuestro alcance en el desarrollo de las actividades programadas. Todos somos necesarios y todos podemos aportar algo. Los que se creen inútiles e incapaces son ellos mismos los que se condenan y se apartan de la realidad. A veces, nuestra falta de decisión la queremos ocultar o defender, culpando a los demás En este campo debemos ser sinceros. No busquemos mecanismos de defensa para defender nuestra apatía o nuestro compromiso.

En cuarto lugar, es necesario contribuir en promover la evolución de la mentalidad de los demás hacia la participación y colaboración. Trabajar por cambiar la mentalidad de otros que son reacios a esta participación. A veces tienen prejuicios. otras no se atreven, otras se retiran, cuándo, hay personas con las que no se llevan bien; a veces buscan el fracaso de los otros, intentando demostrar con ello que tenían la razón. o no sé cuántas cosas más. Es difícil crear hábitos de colaboración y participación. Son muchas las fuerzas que nos lo impiden. Son muchos los individualismos y egoísmos, que nos atan y no nos dejan ir hacia los demás. Pero hay que intentar convencer y demostrar a estas personas que el bien común y la convivencia democrática exigen estas realidades para buscar la buena marcha de nuestra sociedad rural.

Tenemos por delante un verano lleno de posibilidades y de posibles realizaciones. De nosotros depende que esté bien aprovechado y quedemos satisfechos, o que sea un verano más, vulgar y sin iniciativas, sin alicientes, sin vida, que demostrará nuestro sentido de la vida, de las ansias de progreso y bienestar. Busquemos y hagamos un verano para todos.

José A. LARREATEGUI

SE TRASPASA
FERRETERIA DOMESTICA POR NO PODER ATENDER POR TRASLADO.
EXCELENTE CLIENTELA.
INTERESADOS LLAMAR AL TELF. 32 06 62
DE MIRANDA DE EBRO

M.C.D. 2018

A las veinticuatro horas de la publicación de los decretos Solana

LOS PRESIDENTES «REBELDES» LLEVAN EL CASO AL SUPREMO

El nuevo recurso podría paralizar el proceso electoral abierto en las Federaciones

Madrid (González Cabrera, de Logos). — No se lo han pensado mucho y a las veinticuatro horas de publicado el desarrollo de los decretos Solana, el colectivo de presidentes «rebeldes» ya ha presentado ante el Tribunal Supremo un recurso contra tales desarrollos, amparados en la existencia de un recurso de reposición y otro contencioso-administrativo contra tales decretos. Este nuevo recurso podría paralizar el proceso electoral abierto en las Federaciones no olímpicas si así lo estimara el juez, quien deberá pronunciarse antes de un mes a partir de la fecha de ayer en que se interpuso el repetido recurso.

Como ya se ha dicho, el desliz del Ministerio de Cultura en la elaboración de los desarrollos ha sido grave. No ya por el contenido sino por la precipitación en sacarlos a la luz cuando los decretos se hallan pendientes de la decisión de un Tribunal. En una rápida encuesta, la mayoría de presidentes vienen a coincidir en la precipitación administrativa que puede desembocar en que todo el proceso electoral que se inicie quede anulado. Evidentemente las consecuencias de los desarrollos aún traerán más cola.

Y donde también continúa la «movida», aunque ahora a otros niveles, es en el COE. Cesado Cuyás, la lucha por la presidencia se está haciendo más encarnizada de lo que cabía esperar. Como se adelantaba fechas atrás, tres son los candidatos hasta estos momentos que se han lanzado a la palestra: Jaime López Amor, Alfonso de Borbón y Conrado Durantez. Aunque se esperaba una coalición antes de llegar al día 17, ésta cada vez se hace más difícil y los tres presidenciables podrían llegar a la asamblea con la candidatura viva. Pero ha nacido una nueva corriente que podría aunar de nuevo a los intereses generales. Se trata de proponer que la Junta gestora continúe en funciones hasta después de los Juegos Olímpicos y a la vuelta de los mismos convocar una asamblea extraordinaria para modificar los estatutos, pasando luego a la elección del presidente. Este acuerdo intentará gestarse antes de la asamblea del 17 pero si no fuera posible se intentaría en la misma asamblea.

De momento las conversaciones ya se han iniciado. La C. O. F. E. D. E. N. ha sido la primera en movilizarse y Alfonso de Borbón, al que se le convenció para que no se presentara a la presidencia, ha decidido volver a la carga aconsejado por sus compañeros de Confederación, desoyendo los consejos de los «rebeldes». Por su parte, estos continúan pensando en Jaime López Amor como el hombre idóneo, aunque su imagen relacionada con Jesús Hermida, el anterior presidente del CSD, está siendo deteriorada entre los miembros del COE. Por otro lado, Conrado Durantez está indeciso pero podría convertirse en el caballo ganador de continuar la disputa entre los dos bandos de presidentes «anticuyaístas». Durantez cuenta con el apoyo de los presidentes catalanes y, lo que es más importante, con el de Juan Antonio Samaranch. De seguir las cosas como ahora podría convertirse en el candidato de los indecisos que han permanecido al margen en la lucha contra Cuyás. Para antes del 17 ya están previstas varias reuniones extraoficiales y las llamadas telefónicas son continuas.

HIPICA

LA PRUEBA "DIPUTACION", PARA SANCHEZ ALEMAN

Hoy, a mediodía, recepción del Ayuntamiento

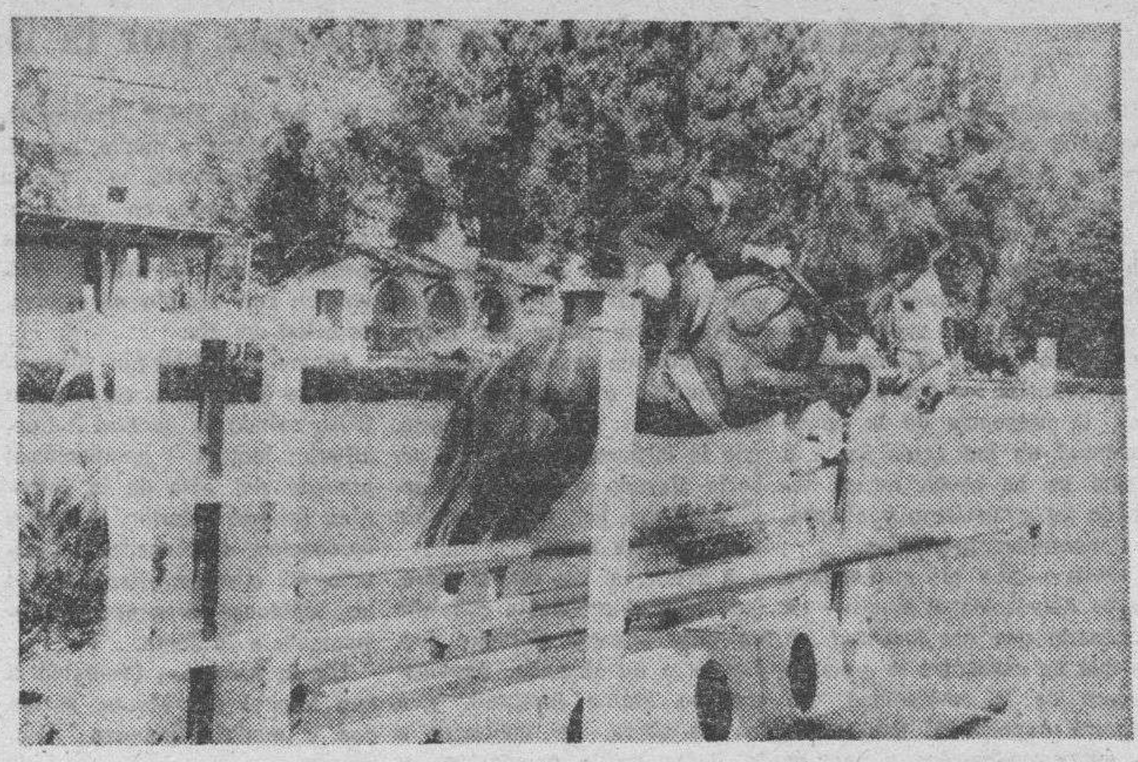

Alguien dijo, que el «amor propio» es algo que se sale de la normalidad, y cuando se utiliza, el riesgo sobreviene en el momento más inesperado. Enrique Isidro que ya había arriesgado con su caballo «C. J. III», saliendo descabalgado al recibirse en un espectacular salto, decidió cumplir con la fama que siempre ha rodeado a su yegua «Colérica» y dar satisfacción a sus numerosos apostantes. Pero... en el último obstáculo exigió demasiado, haciéndola partir demasiado lejos, saliendo trompicada y milagroso fue que no llegara a arrollar totalmente al buen jinete componente del equipo nacional juvenil. Quique se encuentra atendido en estos momentos en la clínica de la Cruz Roja Española, y hacemos votos por sus más rápido restablecimiento.

Pero vamos a lo que fue el concurso en su segunda jornada. En la prueba de potros de cuatro años solamente el Sr. Varela sobre «Mar de Guinea» consiguió la puntuación establecida por la Federación. En la «pequeña», casi repite triunfo el jinete local, capitán Fez. de la Puente, pues le separaron solamente cuatro décimas del ganador, el capitán Ladegui, destacando los burgaleses Cte. Mingo (3.º), Tte. Heredia (4.º) y Santiago Dalmáu que se clasificó (6.º) con sus dos montas. La prueba fue patrocinada por la empresa de bebidas KAS.

La prueba mediana «La Unión y el Fénix Español» fue brillantemente ganada por el también burgalés Cte. Basail, que realizó un impecable recorrido con «Lys de Marais», seguido de Angel Pérez Ruiz sobre «Lauquiniz», y del internacional juvenil Sr. Rodríguez sobre «Lire de Bratán». En esta prueba, también tuvieron muy destacada actuación los Hnos. Garabito, sobre «Cavena y Cerosa», que preparan aplicadamente su participación en el campeonato nacional infantil, al igual que Ignacio Fez. Fournier. En la última serie de esta prueba, se produjo el mayor dividendo para los acertantes de la apuesta gemela, ya que liquidaron a razón de 1.807 pesetas por boleto de 50 pesetas.

La Excma. Diputación provincial patrocinó la prueba más importante del día, y al igual que en la jornada anterior, resultó vencedor el Sr. Sánchez Alemán sobre «Athos de Biarriz», clasificando asimismo tercero a su caballo «Lobato», resultando segundo el teniente García Barona sobre el conocido J'Ypense.

RECEPCION Y PRUEBAS PARA HOY

Hoy a mediodía, en el marco del Monasterio de San Juan el Excmo. Ayuntamiento de Burgos, ofrece una recepción a los jinetes participantes, y seguidamente a las tres en punto de la tarde, dará comienzo en las pistas de la Ciudad Deportiva la tercera jornada del Concurso, corriéndose en primer lugar la prueba Auto - Respuetsos José, y seguidamente las pruebas Banco Atlántico y Federación Regional Hípica Castellana, cuyo trofeo en disputa ha sido donado por la Junta de Castilla y León.

(Foto FEDE)

TENIS

SEMIFINALES CASI PREVISTAS EN EL TORNEO DE WIMBLEDON

La disputarán Lendl, Connors, McEnroe y Pat Cash

Londres (Efe). — Las semifinales de Wimbledon tienen como protagonistas casi a los hombres previstos. En una se enfrentarán el checo Ivan Lendl (núm. 2) y el estadounidense Jimmy Connc (número 3), y en la otra, el también estadounidense John McEnroe (núm. 1) y el australiano Pat Cash (núm. 32).

Bien podría decirse que Pat Cash, jugador que tan sólo cuenta 19 años, ha sido la revelación del torneo, confirmado después de que en cuartos de final eliminase al ecuatoriano Andrés Gómez (número 6) por 6-4, 6-4, 6-7 y 7-6. Anteriormente, Cash había sido el verdugo del sueco Mats Wilander (núm. 4) —en la segunda vuelta— y el sudafricano Kevin Curren (número 12) —en octavos de final.

En las semifinales se enfrentará a McEnroe, que hoy ha vuelto a demostrar su gran momento venciendo su partido número 52, de los 53 que lleva disputados este año. La víctima, su compatriota John Sadri (núm. 79). El neoyorkino ha comenzado de forma ápabullante, cediendo sólo un punto en los tres primeros juegos, y de doble falta además Al final del partido se encontraba totalmente satisfecho con el juego realizado «hoy puedo decir que he jugado bien», aunque en ningún momento ha sido inquietado por Sadri.

Pero el verdadero gran choque del torneo es el que disputarán el estadounidense Jimmy Connors y el sueco Ivan Lendl. Los dos jugadores se han encontrado dieciséis veces desde 1979, pero nunca sobre la hierba de Wimbledon. El balance es favorable al primero, con once victorias.

Connors accede a la novena semifinal de este torneo en su vida, torneo que ya se adjudicó en sus ediciones de 1974 y 1982. Hoy no ha tenido ninguna complicación en vencer a su compatriota —otra revelación— Paul Annacone, para el que la potencia de su servicio ha sido insuficiente.

Ivan Lendl lo ha tenido algo más complicado ante Tomás Smid, aunque no se mostraba ni mucho menos desilusionado. «He jugado muy bien salvo un pequeño instante, en el segundo set, aunque al final he podido dominarme».

La estadounidense Chris Evert (núm. 2) es la cuarta fémin- que faltaba para semifinales. Se enfrentará a la checa Hanna Mandlikova (número 3), mientras que por el otro puesto en la final lucharán la estadounidense Martina Navratilova (núm. 1) y su compatriota Katty Jordan (núm. 7).

En encuentro correspondiente a la categoría junior, el español Sergio Castello ha caído eliminado ante Andrei Chesnokov, soviético situado como décimo cabeza de serie, por 6-1 y 7-6.

Muchos ofrecimientos de jugadores, hechos al Real Burgos

Este pretende fichar a un guardameta, un medio marcador y a un delantero centro

Ayer pudimos hablar con el presidente del Real Burgos, D. Félix Castrillo, a quien le solicitamos su versión o alguna matización a las declaraciones que había hecho, desde Oviedo, el aficionado Manolo Rodríguez, respecto al ofrecimiento que en su día planteó al equipo local de dos jugadores, un portero y un delantero.

Según nos precisó el Sr. Castrillo esta oferta les llegó hace unos cuatro meses, cuando se buscaba un guardameta y que la directiva, en aquellas circunstancias, hubo de seguir el criterio del técnico, que en aquel momento indicó que lo que se necesitaba era un cancerbero ya con experiencia. Por el contrario, el asturiano Raiz tenía tan solo 19 años y militaba en un regional. En consecuencia, nadie cuestionó —nos dice— sus posibilidades futuras, pero entonces se estimó que era necesario un hombre más experimentado. Y esa fue la razón de optar por Salcedo.

HASTA LA SEMANA PROXIMA NO HABRA NUEVOS FICHAJES

Hecha esta precisión le preguntamos sobre gestiones para reforzar el cuadro actual. He aquí su respuesta:

—Tenemos multitud de ofrecimientos. No exagero si hablo de unos treinta; por todo esto lo tenemos que conjugar con nuestras posibilidades económicas y con el propio criterio del entrenador, García Verdugo.

—¿Y cuándo podrá concretarse algo?

—Pretendemos tener algo hecho para la semana próxima.

—¿Cuáles son los puestos que se pretende reforzar?

—En principio, deseamos cubrir los siguientes: un portero, un centrocampista marcador y un delantero centro.

—¿Es suficiente esto para afrontar la competición?

—Pensamos que para la fase clasificatoria puede ser suficiente, sobre todo si acertamos con los hombres a fichar. El problema puede plantearse más adelante, si accedemos —como esperamos— a la promoción. Entonces puede exigirse un mayor esfuerzo, el cual estaremos en condiciones de realizarle con mayor conocimiento de causa, al haber observado como rsponde cada cual.

Así están planteadas las gestiones y los proyectos. De momento, solo resta esperar y a ver qué nos depara la semana próxima, que es cuando pueden caer los primeros fichajes para reforzar al actual Real Burgos.

A.

Antena TV
LOS SABADOS
REVISTA A TODO COLOR
con
Diario de Burgos

Hágase suscriptor de
Diario de Burgos
Fundado en 1891
rellenando este boletín

D.
Población
Calle N.º
Piso Desea suscribirse a DIARIO DE BURGOS
a partir del día (1) del mes de
de 1984, por un período de
(mes, trimestre, semestre o año).
(1) Las suscripciones comienzan el 1.º y 15 de cada mes.
PRECIOS DE SUSCRIPCION: Capital: 1.080 ptas. al mes. Fuera de la capital: Trimestral, 3.240 ptas.; Semestral, 6.480 ptas.; Anual, 12.960 ptas.
NOTA.—Las suscripciones de fuera de la capital se harán por un período de tres meses como mínimo.
Remitir a: Diario de Burgos. Apartado 46.

M.C.D. 2018

EL "TOUR" DE FRANCIA

SEGUNDA VICTORIA DE FRANK HOSTE, EN ALENCON

Ayer, más caídas, en una etapa sin complicaciones

Delgado, a 15 kilómetros del final, intentó ganar, pero la falta de convencimiento le hundió en el pelotón

Alençon (Por Julián Redondo, enviado especial).

Tras la sexta etapa, celebrada ayer entre Cergy Pontoise y Alençon, sigue Barteau primero en la general; se rompió la racha de un líder cada día. El final de la jornada fue resuelto al sprint, un sprint largo y multitudinario que deparó el segundo triunfo del belga Frank Hoste, del Europ-Decor, y que dejó ver los malos modos del irlandés Sean Kelly, a veinte metros de la llegada, cuando cerró descaradamente contra una valla al suizo Glaus, que en esos instantes disfrutaba de una inmejorable posición para vencer. Pero, como ya hemos dicho, la victoria sonrió a Hoste quien se aprovechó de la rapacería de Kelly para más vergüenza de éste.

Desde Gergy Pontoise hasta Alencon, 202 kilómetros aparentemente sencillos, convencionalmente largos y llanos y carentes de dificultades orográficas. Las curvas lógicas y perfectamente señaladas, las cotas de cuarta categoría insulsas y bonificadoras, los sprint especiales tan donosos como las atneriores y nada más que a priori indicara obstáculos insoslayables. Podía haberse producido, por qué no, una escapada de algún héroe solitario, pero, salvo contadas excepciones, nadie desea zarandear al pelotón más de lo necesario, ningún equipo pretende llevar de continuo el peso de la carrera. Y como el día siguiente anunciara contra reloj, pues cada cual con el miedo necesario guardó su viña respectiva.

LOS FAVORITOS DISPUTAN BONIFICACIONES

Aunque la normalidad aparecía como nota dominante, el inicio de los 202 kilómetros, cuando las pancartas de sprint especiales surgieron, el pelotón vibró. Y fue curioso observar cómo corredores que otras veces se mantenían al margen de la lucha por las bonificaciones ayer disputaban los premios como impelidos por una fuerza invisible. Cada «cath», como aquí llaman a las metas volantes, y cada loma puntuable eran atacados como si se tratara del final. Anderson, Bernaudeau, Peeters, Vanderaerden, incluso Dejonckhere, Barteau, Fignon e Hinault se jugaban el tipo por captar unos segundos. No conviene dejar que las bonificaciones impongan una barrera entre los clásicos favoritos. Y no es que los españoles de este Tour deban guerrear en una especialidad que no es la suya, pero si recordarán como nosotros que Alberto Fernández perdió la Vuelta a España por seis segundos... En realidad quizá no sea para tanto, puesto que la montaña abrirá brechas mucho más profundas en la general, empero convendría que se dejaran ver por esos altillos o por esos sprint, tal y como hace Dejonckheere, el belga del Teka.

LAS CAIDAS

Puede resultar una pesadez, pero de momento los españoles sólo se meten en las caídas, aunque afortunadamente salen de ellas sin consecuencias. En este aspecto han tenido mucha más suerte que el francés Gean Claude Bagot, uno de los puntales del Skil, el más bravo peón de Caritoux en la pasada Vuelta a España. Bagot se cayó anteayer y los médicos le diagnosticaron, groso modo, rotura del codo izquierdo. Sin embargo, ayer tomó la salida, pero su viaje hasta Alencon fue un verdadero martirio. Llevaba el codo lastimado protegido con un fuerte vendaje. Los primeros kilómetros los anduvo bien, sin dolores, pero a medida que la etapa transcurría el sufrimiento del ciclista se nos antojaba inútil por lo insoportable del dolor. No podía coger con fuerza el arco del manillar y de cuando en cuando hacía ejercicios con la mano para no desfallecer. En los últimos kilómetros el calvario fue aún mayor, y como rodaba a cola del pelotón a punto estuvo de verse inmerso en otro trastazo. El pudo evitar la bofetada, pero Greciano no El de Galapagar, sin embargo, salió sin mácula del accidente, igual que Martens, del Teka. Pero hubo otros corredores que sufrieron lo indecible para reponerse del accidente. El último en llagar a la meta fue Beucherie, del equipo francés Coop. Su entrada en meta tuvo los ingredientes de un poema: se balanceaba sobre la bicicleta, gritaba de dolor, había momentos en que parecía que iba a caer desmayado, los últimos metros los cubrió gracias al aliento del público que abarrotaba la meta, al cruzar bajo la pancarta fue recogido por cuatro hombres de su equipo. No podía apoyar la pierna izquierda en el suelo, probablemente tenía fracturado un hueso, como Bagot, pero llegó. Son estas las imágenes que hacen del ciclismo un deporte incomparable y sobre todo sacrificado.

DEL FUGAZ DELGADO, A GOROSPE

Las caídas habitualmente suelen producirse en el centro del pelotón o en la retaguardia, por eso los españoles que no arriesgan fuerzas en los puestos de vanguardia se juegan el físico, sin reparar en ello, en als zonas más tranquilas y descansadas. Pero como todo no iba a ser escurrir el bulto o caerse, ayer Pedro Delgado quiso mostrarse fugazmente ante el público francés y a quince kilómetros de la meta dio un tirón que produjo unos buenos metros de distancia, los suficientes para que las cámaras le enfocaran. Pero cuando nos hacíamos ilusiones, pocas tirando a vanas, de que el segoviano atacara todavía con más ímpetu, le vimos volver la cabeza una y otra vez hasta que se dejó cazar. Pretendía, acaso, que el pelotón se parara. En fin, al menos menos lo intentó.

Y si Pedro lo intentó ayer, hoy le toca el turno a Julián Gorospe. La contra reloj entre Alencon y Le Mans le favorece por su largo recorrido, lo cual no quiere decir que vaya a ganar o que tenga que ganarla. Frente a él va a encotnrar oponentes extraordinarios. Hinault ya demostró en el prólogo que en esa especialidad es prácticamente intratable. Gorospe nunca le ha ganado, pero hace dos años, en Valladolid, muy cerca estuvo de superarle. Hoy va a tener ocasión de demostrar su valía, seguro. Todo lo que no sea meterse entre los cinco primeros lo consideraremos como un fracaso. Ya va siendo hora de que Julián gane guerras, y no batallas.

PREMIO A URRITI

Si ayer Dejonckheere hizo el quinto puesto de la etapa, algo de esa brillantez le debe a Urriti, el hombre que se queda atrás para remolcar al compañero que ha pinchado o al que ha caído. Hasta la fecha todos los días le ha tocado ejercer esas funciones y precisamente por eso ayer los jurados de la carrera le concedieron el premio al mejor gregario, o lo que es lo mismo, al mejor compañero, al más activo. Con este premio de nuevo cuño, pues él lo estrena, serán recompensados, en cierto modo, todos los esfuerzos que ha dedicado a Muñoz, Coll, Desonckheere y cualquiera de los chicos del Teka que se ha visto apurado.

LA ETAPA DE HOY

Séptima etapa entre Alencon y Le Mans, que se disputará sobre 67 kilómetros en la especialidad de contra reloj individual. La dureza del trazado estriba en el kilometraje, que por ser elevado no resultará favorable a la mayoría de los corredores. Gente como Vandeaerden, Fignon, Hinault —sobre todos— y el español Gorospe han de estar entre los primeros, aunque no debemos olvidarnos del australiano Peiper o del británico Yates, quienes en el prólogo demostraron buenas condiciones en la lucha contra el crono. El trazado presenta ocho repechos de escasa magnitud, en los que Gorospe e Hinault deberán sacar más partido al peldaño que los demás especialistas. La prueba comenzará a las diez menos cinco de la mañana y concluirá a las cinco menos cuarto de la tarde.

CLASIFICACION DE LA ETAPA

1. Frank Hoste (Bélgica - Europ Decor), 5h. 15m. 13s. (30 seg. de bonificación).
2. Sean Kelly (Irlanda - Skil), 5h. 15m. 13s. (20 seg. de bonificación).
3. Eddy Planckaert (Bélgica Panasonic), 5h. 15m. 13s. (10 seg. de bonificación).
4. Gilbert Glaus (Suiza - Cilo), 5h. 15m. 13s.

Y en el mismo tiempo,

5, Noel Dejonckheere (Bélgica - Teka); 6, Erik Vanderaerden (Bélgica - Panasonic); 7, Leo Van Vliet (Holanda - Kwantun); 8, François Castaing (Francia - Peugeot); 9, Adrie Van der Poel (Holanda-Kwantun); 10, Frederic Vichot (Francia - Skil); 11, Jean Philippe Van den Brande (Bélgica); 12, Jean Françoos Rault (Francia); 13, Yvan Frebert (Francia); 14, Ludo Peeters (Bélgica); 15, Stephen Roche (Irlanda).

.....

60. P. Delgado,	5	15	13
75. C. Prieto		id.	
78. Enrique Aja		id.	
90. C. Hernández		id.	
91. A. Arroyo		id.	
92. J. Vilamajó		id.	
95. J. H. Ubeda		id.	
116. P. Muñoz		id.	
124. J. L. Laguía		id.	
128. B. Alfonsel		id.	
135. J. Gorospe		id.	
145. M. Urruti	5	15	50
148. F. Echave		id.	
158. A. Greciano	5	17	06
159. A. Coll		id.	

CLASIFICACION GENERAL

1. V. Barteau	24	02	58
2. M. Le Guilloux	24	03	39
3. P. Ferreira	24	05	19
4. P. Anderson	24	19	31
5. Van der Poel	24	19	51
6. Vanderaerden	24	19	53
7. Hanegraaf	24	20	00
8. Madiot	24	20	04
9. L. Peeters	24	20	09
10. L. Fignon	24	20	09
11. G. Lemond	24	20	10
12. F. Hoste	24	20	19
13. J. Zoetemelck	24	20	30
14. E. Planckaert	24	20	33
15. Van den Haute	24	20	34
.....			
93. J. Gorospe	24	22	41
96. P. Delgado	24	22	50
97. P. Muñoz	24	22	50
102. A. Arroyo	24	22	56
104. E. Aja	24	23	00
105. J. L. Laguía	24	23	02
110. J. Vilamajó	24	23	06
114. C. Prieto	24	23	11
125. J. H. Ubeda	24	23	25
128. C. Hernández	24	23	27
134. F. Echave	24	23	40
154. A. Greciano	24	27	00
163. B. Alfonsel	24	30	50
166. A. Coll	24	32	45
167. M. Urruti	24	32	55

GENERAL POR PUNTOS

1. Hoste	136 Ptos.
2. Vanderaerden	98 »
3. Dejonckheere	93 »

GENERAL DE LA MONTAÑA

1. Peeters	30 Ptos.
2. Bernaudeau	9 »
3. Ferreira	6 »

METAS VOLANTES

1. Anderson	36 Ptos.
2. Barteau	29 »
3. Hanegraaf	27 »

GENERAL POR EQUIPOS

1. Renault	72	46	27
2. La Vie Claire	72	49	31
3 Sporting	73	04	30

TOUR

Hoy podría producirse la primera alegría española, pero...

Gorospe no confía en ganar la contra-reloj

Hace un año Julián Gorospe conseguía ser tercero en la contra-reloj individual de Nantes, detrás de Oosterbosch y Willems. La distancia aquella era similar a la que habrá de recorrer hoy, cerca de 67 kilómetros, en Le Mans. Pero no está convencido de sus posibilidades, pese a que con un kilometraje parecido triunfó como aficionado en el Gran Premio de las Naciones: «Lo tengo más difícil que el año pasado. Entonces Fignon se defendía regular contra-reloj y ahora corre de maravilla. Hay hombres muy difíciles de batir, Fignon, Hinault, Van den Broucke y Vanderarden. No sé si podré lograr el tercer puesto, está muy difícil.

Moral de victoria no le falta. Acaso debería de estar un poco más seguro de sus posibilidades. Sin pensarlo ya se ha quitado un enemigo de encima: Oosterbosch, quien se vio obligado a abandonar por una lesión de rodilla. Ahora debería convencerse de que puede ganar, igual que lo hiciera en la Vuelta a España ante rival tan cualificado como Francesco Moser, un ciclista capaz de aventajar en dos minutos a Fignon en el último Giro de Italia. Puede ser que en la falta de fe de Julián Gorospe haya influído el regular papel que su equipo hizo en la contra-reloj por equipos: «La corrimos sin desgastarnos con la intención de acabar todos juntos y no fundirnos». Le recordaremos que el año pasado fueron novenos y tenían 100 kilómetros por delante: «Ya, pero también éramos 14 equipos y no 17».

La inexperiencia del Reynolds en esta especialidad es elocuente: «No podemos hacer nada contra equipos como Panasonic, Kwantum o Renault. Ellos están mucho más mentalizados».

Dejamos a Gorospe presto a montar en su bicicleta decidido a cubrir una etapa en este Tour. Quizá en el camino hasta Le Mans se convenza de sus posibilidades y advierta que en una carrera como la francesa no se puede salir derrotado de antemano.

ARROYO MEJORA

Angel Arroyo ha sido preocupación continua de un mes a esta parte. Entre una sinusitis, prácticamente curada, y una duodenitis, que le impide comer el alimento necesario, ha pasado unos días bastante malos. Ahora parece que se va encontrando y la sonrisa le ha vuelto la cara: «Estoy algo mejor, ya aguanto». El corre metido en el pelotón, sin lucir, sin trastear, perdido: «No me muevo porque es arriesgado y hay muchas caídas. Hay que tener cuidado porque en un día se puede acabar el Tour. Afortunadamente estoy mejor de lo que en un principio esperaba».

Su obsesión es la montaña y arde en deseos de abandonar el llano para probarse definitivamente: «Cuando aparezca la disputaré con todas mis fuerzas y ya veremos si aguanto». Antes habrá que superar la contra-reloj: «Ya me conformaría con perder minuto y medio o dos minutos». Que no sea para tanto y que la montaña pueda enseñarnos al Angel Arroyo que el año pasado asombró en el Tour de Francia.

BALONMANO

ESPAÑA SE IMPUSO A ARGELIA POR 24-15

Gerona (Efe). — Aunque la Unión Soviética encabeza la clasificación del torneo internacional Carlos II, España tiene los mismos puntos y la misma diferencia de goles, aunque ha marcado dos menos.

De todos los encuentros disputados hoy, el más reñido ha sido el que ha enfrentado a suecos y norteamericanos, con un 21-20 que nos revela el mal momento de forma en que se encuentran los nórdicos, equipo que en circunstancias normales tendría que haber vencido sin dificultad.

España, sin poder deshacerse de la pegajosidad argelina, venció y convenció al final aprovechando ya el cansancio de sus oponentes.

RESULTADOS

Suecia, 21; Estados Unidos, 20.
Unión Soviética, 26; Suiza, 17.
ESPAÑA, 24; Argelia, 15.

	J.	G.	E.	P.	F.	C.	Ptos.
1. Unión Soviética	1	1	0	0	26	17	2
2. ESPAÑA	1	1	0	0	24	15	2
3. Suecia	1	1	0	0	21	20	2
4. Estados Unidos	1	0	0	1	20	21	0
5. Suiza	1	0	0	1	17	26	0
6. Argelia	1	0	0	1	15	24	0

La Publicidad escrita, es la única que se puede volver a leer

Es la que ofrece

Diario de Burgos

junto a su gran difusión

M.C.D. 2018

El Valladolid, recibido por el presidente de la Junta de Castilla y León

Valladolid (Efe). — Una representación del Valladolid, de fútbol, fue recibida esta mañana por el presidente de la Junta de Castilla y León, Demetrio Madrid López, quien felicitó al club por su triunfo en la Copa de la Liga.

Asistieron a la recepción ocho directivos del Valladolid y el capitán de la plantilla, el central Santos, en representación de sus compañeros.

El presidente de la entidad deportiva blanquivioleta, Gonzalo Alonso, no pudo asistir por estar en viaje de negocios.

Demetrio Madrid, que estuvo acompañado por el consejero de Fducación y Cultura, Justino Burgos, dio la enhorabuena al Valladolid por su triunfo del pasado sábado y dijo que «son el faro del deporte en Castilla y León».

La victoria del Valladolid en la última competición nacional de la temporada fue calificada por ambas partes como una gesta que honra a toda Castilla y León y no sólo a Valladolid.

El presidente de la Junta de Gobierno entregó al club vallisoletano una bandera regional para que sea colocada en el nuevo estadio José Zorrilla.

Santos cuelga las botas para entrenar al Valladolid Promesas

Valladolid (Efe). — El hasta hoy capitán y defensa central del Real Valladolid, Antonio Santos ha causado baja en la plantilla de jugadores del club y se encargará la próxima temporada de entrenar al equipo promesas.

Santos ha firmado un contrato por cuatro años para entrenar al Valladolid Promesas, de Tercera División, y tendrá un homenaje, después de 10 años de servicios, el día 29 de Agosto.

Todavía no se ha fijado el equipo que se enfrentará al Valladolid en este homenaje, pero será un extranjero de los que estarán por España jugando torneos veraniegos por esas fechas.

EL ARGENTINOS JUNIORS ANUNCIA UNA DEMANDA CONTRA EL BARCELONA

Maradona retrasa su llegada a Nápoles y obliga a suspender la fiesta preparada para ayer

Buenos Aires (Efe). — Argentinos Juniors anunció que emprenderá una acción judicial contra el F. C Barcelona por la rescisión del contrato de Diego Armando Maradona, en caso de que la entidad catalana rehúse abonarle una suma cercana a los 300.000 dólares, dentro de los próximos siete días.

El F. C. Barcelona hizo efectivo ayer el pago de 35.600.000 pesos (710.000 dólares) pero deberá pagar otros quince millones de pesos (300.000 dólares) debido a la diferencia entre el valor del dólar oficial y el marginal.

En Argentina el dólar oficial se cotiza a 50 pesos, mientras que el dólar paralelo se paga a 75 pesos.

El Barcelona ha pagado en pesos argentinos el equivalente de su deuda al cambio oficial; Argentinos reclama el pago en dólares.

NUEVO APLAZAMIENTO DE LA LLEGADA DE MARADONA A NAPOLES

Nápoles (Efe). — El Nápoles mantiene la máxima reserva sobre la llegada del jugador argentino Diego Armando Maradona, prevista para hoy y aplazada repentinamente a última hora de ayer, «por razones organizativas».

Cuando estaba ya ultimado el programa, vendidas las entradas del partido amistoso que deberían jugar el equipo filial y la escuadra titular y no existían problemas de orden público, según la Policía, la sociedad napolitana de fútbol comunicó el aplazamiento.

Llegada de Maradona y partido amistoso han sido aplazados por «imprevistas razones organizativas», dice el comunicado de la Oficina de Prensa del Nápoles que añade «el nuevo programa será dado a conocer lo más pronto posible».

Los hinchas que habían comprado las localidades para el partido en el que se esperaba el lleno total del estadio de San Paolo, 85 mil espectadores, solamente saben que las entradas son válidas.

Los numerosos periodistas extranjeros que se agolpan desde el lunes ante la oficina de Prensa para obtener más detalles sobre la fiesta de recibimiento especulan con varias hipótesis para justificar el imprevisto cambio de planes.

Nadie está en condiciones de confirmar si Maradona se encontrará efectivamente en Roma a primera hora de la tarde de hoy y si desde allí partirá para Nápoles

Diego Armando Maradona debería haber llegado la tarde de hoy en helicóptero, al estadio San Paolo, donde presenciaría el partido amistoso previsto, saludaría a la hinchada y recibiría una medalla de oro del Club con este lema: «Gracias, Maradona»

DESPEDIDA DE MARADONA

Barcelona (Javier Díez). — «En los dos años que he estado en Barcelona no he logrado entender a la afición azlugrana. Pero ahora, al irme, les deseo lo mejor: que el Barça sea campeón la próxima temporada. Se lo deseo de todo corazón»

MARADONA, SANCIONADO CON MAS DE UN MILLON DE PESETAS

Barcelona (Efe). — El futbolista argentino Diego Armando Maradona ha sido sancionado por el Barcelona con un millón cien mil pesetas, por sus reiteradas declaraciones, consideradas sancionables por parte de la directiva azulgrana.

El expediente a Maradona fue abierto por las declaraciones efectuadas por el jugañor en el aeropuerto antes de la gira del Barcelona a Estados Unidos, por haber convocado una rueda de Prensa sin el permiso de la Junta directiv en el Camp Nou, en París y en la clínica Asepeyo, antes de que le fueran extraídos los hierros aplicados en su pierna, tras la lesión sufrida en el partido contra el Athletic de Bilbao.

La comunicación oficial al jugador le será remitida por correo urgente, dado que Maradona se encuentra en Nápoles.

OPEL GM

OPEL CORSA... ¡Y FELICES VACACIONES!

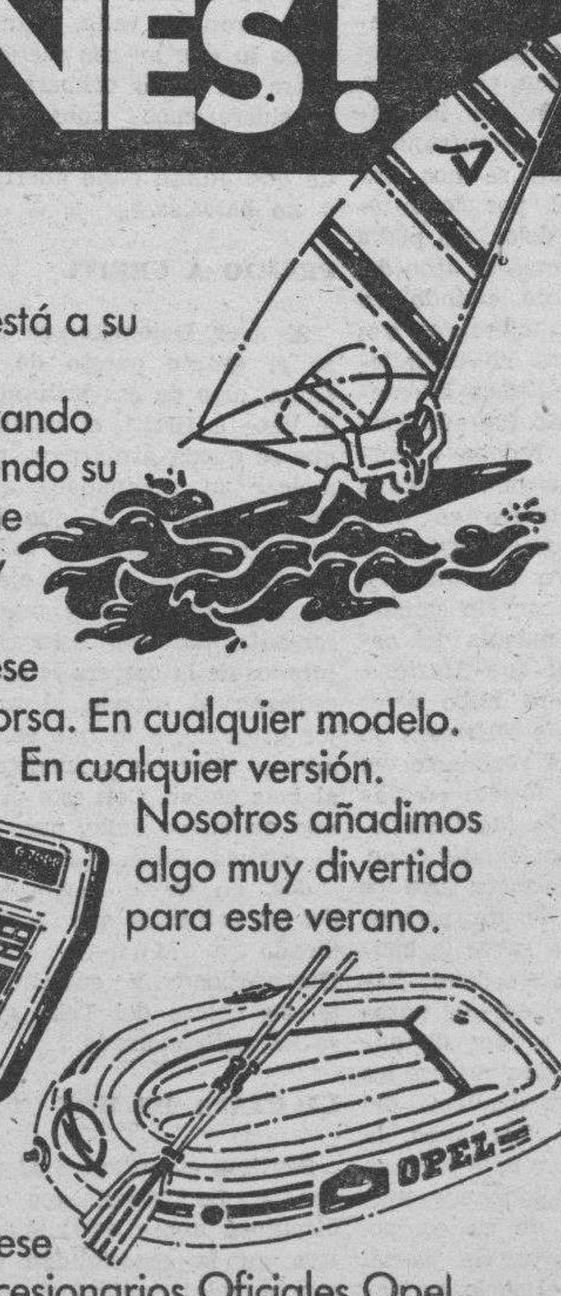

Las ventajas de comprar un Opel Corsa en el mes de julio.

Llega el verano.
Es tiempo de vacaciones.
Opel Corsa quiere estar con usted y ayudarle a disfrutarlas.
Por eso, ha preparado miles de regalos para sus compradores.

Velas y tablas de windsurfing, video juegos Philips, motocicletas Chic de Mecatecno, raquetas y bolas de tenis Dunlop, cámaras fotográficas Kodak Disc, radios Walkman Philips y botes neumáticos con remos.

Todo está a su alcance.
Comprando y matriculando su nuevo coche entre el 2 y 31 de julio.
Regálese un Opel Corsa. En cualquier modelo. En cualquier versión.
Nosotros añadimos algo muy divertido para este verano.

Un regalo seguro.
Infórmese en los Concesionarios Oficiales Opel.

OPEL
Innovaciones en marcha.

Desde 522.600 ptas. F.F.

McCANN

M.C.D. 2018

«Toyi», el campeón de la celda 6

Ha firmado un contrato en exclusiva con Benito Escriche

Durante cuatro años, el boxeador recluso sólo participará en veladas que organice el promotor aragonés

Zaragoza (Colpisa). — El promotor zaragozano Benito Escriche ha firmado un contrato millonario, por un periodo de cuatro años, con el actual campeón de España aficionado de los pesos pesados, José Antonio Castro, alias «Toyi» encarcelado en la prisión de Tenerife, donde cumple una condena de veintinueve años. Toyi debutará como profesional de la mano de Benito Escriche, que ha obtenido del director del citado centro penitenciario las garantías de que podrá salir su pupilo siempre que sea necesario para disputar algún combate.

Las cortas vacaciones que Escriche y Enrique Soria han disfrutado recientemente en las islas Canarias han sido bien aprovechadas por ambos. El primero, ha jugado una importante baza al contratar a Toyi como promotor exclusivo del campeón, considerado uno de los púgiles españoles de más futuro. El segundo, será su manager. Benito Escriche pasa a convertirse ya sin ningún género de dudas en el más importante promotor de boxeo de España. Igualmente ha fichado también en exclusiv. a otro valor pugilístico, el peso medio Tamarán.

EL CAMPEON DE LA CELDA SEIS

A José Antonio Castro, natural de Santa Cruz de Tenerife, se le conoce como el campeón de la celda número seis. En la actualidad su prisión es atenuada: puede salir y entrenar, prepararse a conciencia y regresar a la cárcel por la noche. Su comportamiento es ejemplar, no ha creado ningún problema. El propio Benito Escriche se ha asegurado de ello «Toyi» —precisa— es un chico obediente, consciente de su vida, sin embargo, se podría hacer una novela. Hasta llegar donde está con 25 años por delante de condena, hay una historia de calle, de supervivencia en un medio hostil. Frente a esa hostilidad se forjó carácter del boxeador, un carácter que le ha llevado a ser campeón de España y en opinión de Benito Escriche «el único que puede hacer que en este país el boxeo vuelva por sus fueros».

Al promotor zaragozano le impresionó la capacidad de convocatoria de José Antonio Castro, «Ha sido capaz de meter a seis mil personas en el Palacio de los Deportes de Tenerife durante los últimos campeonatos de España. Nunca había visto que un amateur pudiera hacer esto». Puede que las características de su boxeo sean la causa: agresivo, puños demoledores y buena esgrima; todo ello en un cuerpo atlético de 1,85 centímetros de altura y ni una gota de grasa en sus músculos. El espectáculo está garantizado con él. Benito Escriche ha sido más rápido que nadie y ha fichado al que considera la revelación del boxeo hispano. «El compromiso me obliga a ofrecerle al menos diez peleas por año. Las tres primeras las organizaré en Tenerife; en su tierra. Allí a primeros de Septiembre, debutará como profesional en la plaza de toros. Posteriormente, también haré su presentación en Zaragoza. Escriche está ilusionado en alcanzar resonados éxitos con su nuevo pupilo. «El director de la prisión de Tenerife, con gran amabilidad me dio todas las facilidades y garantías de que podrá salir a boxear en cualquier momento».

Toyi quiere llegar a lo más alto en este deporte y ha elegido al promotor zaragozano para la empresa —desde los 16 años en que comenzó a boxear ha soñado con ello. Ahora, cuando comienza a dejar tras de sí los tiempos sombríos, parece estar en condiciones de lograrlo.

FERNANDO SANCHO

TROFEO EXCMA. DIPUTACION

Resultados de los encuentros de ida de la primera jornada de la Fase Provincial del «V Trofeo de Fútbol de la Excma. Diputación Provincial de Burgos», celebrados los días 30 de Junio y 1 de Julio:

Merindad de Valdivielso, 2; La Parte de Bureba, 4

Marmellar de Abajo, 1; Sotopalacios, 3

San Millán de Juarros, 2; Barbadillo del Pez, 2

Hontoria del Pinar, 0; Milagros, 2.

Se recuerda que los cuatro clubs clasificados para la Fase Final Provincial deberán personarse el próximo lunes, día 9, a partir de las 19,30 ohras, en el Salón de Estrados de la Excma. Diputación Provincial de Burgos para la realización del sorteo de los encuentros de semifinales.

CLESA

COMUNICA

A SUS CONSUMIDORES DE YOGUR, QUE HASTA EL DIA 10 DEL MES DE JULIO PUEDE CANJEAR LAS TAPAS DE YOGUR POR LOS REGALOS DE JUEGO DE DESAYUNO QUE VENIMOS ENTREGANDO.

SI ES VD. BUEN VENDEDOR

trabajador y dinámico, dispone de vehículo propio, pequeño almacén y puede facilitar aval bancario, o efectivo, de un millón de pesetas, nosotros le montamos su propio negocio de contado, concediéndole la distribución exclusiva de unos productos casi únicos en el mercado con magnífica rentabilidad.

Aseguramos un brillante futuro

Absténganse medianías.

Interesados escriban con curriculum vitae al apartado de Correos núm. 58 de Sevilla.

ESTE ANUNCIO SOLO SE PUBLICARA HOY

Organizado por el C. F. Briviesca

CLAUSURA DEL I TROFEO INFANTIL DE FUTBOL

Participaron siete equipos y más de ciento cuarenta jugadores

Más de ciento cuarenta «chavales» han participado en el I Trofeo infantil de fútbol, organizado por el C. F. Briviesca y que ha sido ganado por el equipo «Almendres Barriocanal». En la fotografía los participantes posaron para DIARIO DE BURGOS.

Briviesca. (De nuestro corresponsal M.).

Días pasados se clausuró, en las instalaciones del complejo municipal deportivo, el I Trofeo Infantil de fútbol, organizado por el C. F. Briviesca.

Han participado un total de siete equipos y más de ciento cuarenta «chavales». Hay que destacar la buena organización y la eficaz colaboración de varias empresas, así como, establecimientos de la ciudad. Con este trofeo, se ha cubierto una amplia laguna en el deporte escolar, en su aspecto competitivo. Según nos manifestaron los organizadores, la próxima temporada dará comienzo el segundo trofeo y es posible que se hagan más de un grupo, con el fin de que se disputen mayor número de encuentros.

Por último diremos que, el ganador de este Trofeo fue el equipo de «Almendras Barriocanal» quien se impuso al bodegas «Señorío de Castilla», por cuatro tantos a tres, en un disputado encuentro que dilucidaron los dos primeros clasificados del grupo.

A continuación reseñamos las clasificaciones finales, así como los trofeos otorgados a los ganadores.

Campeón: Trofeo Excelentísimo Ayuntamiento: Barriocanal.

Subcampeón: Trofeo C. F. Briviesca: Señorío de Castilla.

Tercer clasificado: Trofeo Mesón Fortu: Cardenal.

Cuarto clasificado: Trofeo Señorío de Castilla: Trueba.

Quinto clasificado: Trofeo Tagore: Jamones Sanz.

Sexto clasificado: Trofeo Cardenal: Tagore.

Séptimo clasificado: Trofeo José Trueba: Mesón Fortu.

Premio a la deportividad: Trofeo Caja de Ahorros del Círculo: Mesón Fortu.

Premio al equipo más joven: Trofeo Imprenta Hermosilla: Mesón Fortu.

Premio al máximo goleador: Trofeo Barriocanal: José I. Bernardos Fernández (Señorío de Castllia).

Trofeo de un aficionado burebano.

Premio al jugador más joven del torneo: Trofeo Caja Rural: Javier Martínez Freijo, 7 años, (Mesón Fortu).

Trofeo Jamones Sanz: Alvaro Angulo Barrio, 7 años, (Tagore).

Premio al delegado ejemplar: Trofeo Caja de Ahorros Municipal: Jesús Gómez Acebo (Tagore).

Premio a los árbitros del torneo: Trofeos Cardenal; Alfredo García, Francisco Ezquerro, Cipriano Gómez, Feliciano Trespaderne, Carlos Zugasti.

CLASIFICACION FINAL

1. Barriocanal, 11 puntos; 2. Señorío de Castilla, 10; 3. Cardenal, 6; 4. Trueba, 6; 5. Jamones Sanz, 5; 6. Tagore, 2; 7. Mesón Fortu, 2.

NOGAT

Raticida de acción rápida QUE NUNCA FALLA

una rata? Nogat la mata

Con Nogat en polvo, grano y pasta fosforada exterminará rápidamente y sin molestias ratas, ratones y topos. NOGAT no las mata en días: las fulmina en horas. Pruébelo.

Envíe este recorte a **Laboratorios SOKATARG** Ter, 16, Barcelona-26 y recibirá un interesante folleto.

«CIAO» MARADONA, ¡UF!

Por Antonio VALENCIA

Madrid (Colpisa). — En el último momento posible, tras unas negociaciones plenas de suspensión, Diego Armando Maradona, el jugador que era como un «bien del Estado» del Barça, que como se sabe, es más que un club, ha sido transferido al Nápoles, que le estaba asediando con las mejores intenciones de contraer nupcias futbolísticas con él y con los mejores avales de pagar por él cerca de mil doscientos millones de pesetas. Como canta en italiano el protagonista verdiano de «La fuerza del destino», el señor Núñez ha podido decir: «Io non posso resistere» y soltar a Maradona sin discutir. El presidente de la Generalitat le puede felicitar porque su asentimiento es la manera de dejar bien puesto el pabellón catalán del «seny». Maradona había llegado a ser un incordio de tamaño cósmico y como quiera que sus beneficios deportivos, por esto o por lo otro, han sido muy parcos y tras dos años se recupera el capital invertido, cuando pase el tiempo, la gestión del señor Núñez será recordada, en relación con Maradona, no por el tesón desplegado en adquirirlo, sino por la manera de deshacerse de él.

No hay duda de que Maradona es un jugador fuera de serie, excelso, considerado en abstracto, pero en cuanto se concreta algo sobre su valía en relación con un equipo en general y con el azulgrana en particular —que hasta le buscó el entrenador exclusivo idóneo— la experiencia tiene algo que decir. Y esto no es sino que Maradona es un jugador demasiado condicionante y, si se nos apura, demasiado cargante, porque a fuerza de convertir en suceso todo lo que toca, como el Rey Midas con el oro, lo que no acaba tocando es el balón y el equipo que le rodea se queda como parado, esperando el glorioso trino sobreagudo del as. El Barcelona como equipo —y tiene un equipo bueno— no se ha sentido implicado, potenciado, corroborado por el as argentino, sino afectado sumamente por una ictericia o una lesión, o lo que es más grave, indiferente a tal evento. Entonces, ¿para qué sirve Maradona sino como signo externo de riqueza o para que se celebre la fastuosidad de su corte, la bulla de su «manager» privado o sus dotes de intérprete de «La venganza de don Mendo» cuando no de sus arrebatos de camorrista sobre el césped, jugando de cabeza por las malas?

Puede que Maradona sea la mercancía más cara de adquirir en el fútbol de hoy, pero en modo alguno rentable para el fútbol que se debe hacer en España, donde quizás la Eurocopa haya abierto muchos ojos. El caso de la adquisición y la enajenación de Maradona ha sido un gran ejemplo de la esterilidad del sentido mercantil y fastuoso en la producción del fútbol. Con Maradona, el Bercelona no se ha comido una rosca y han acabado a palos o poco menos con el divo, pensando que en lugar de en Barcelona, estaba en Sing-Sing y con el barcelonismo dirigente y su masa penitente, hasta la coronilla. Aunque no lo trasluzca como debe.

En fin, un negocio redondo darle el canuto a precio de oro y respirar tranquilos a ver si hallan maneras de hacer un buen equipo sin extremismos. Más compensado y no de relumbrones. No se explica uno cómo han andado con tanto repulgo en darle el sí al Nápoles, si no es para poner golosa la mercancía y extraer la última lira. En fin, que allá va Maradona, el «gran jugador», para que los napolitanos y San Jenaro, su glorioso patrono, se las entiendan con él. ¡Ciao, Maradona, y si es posible, hasta nunca!

M.C.D. 2018

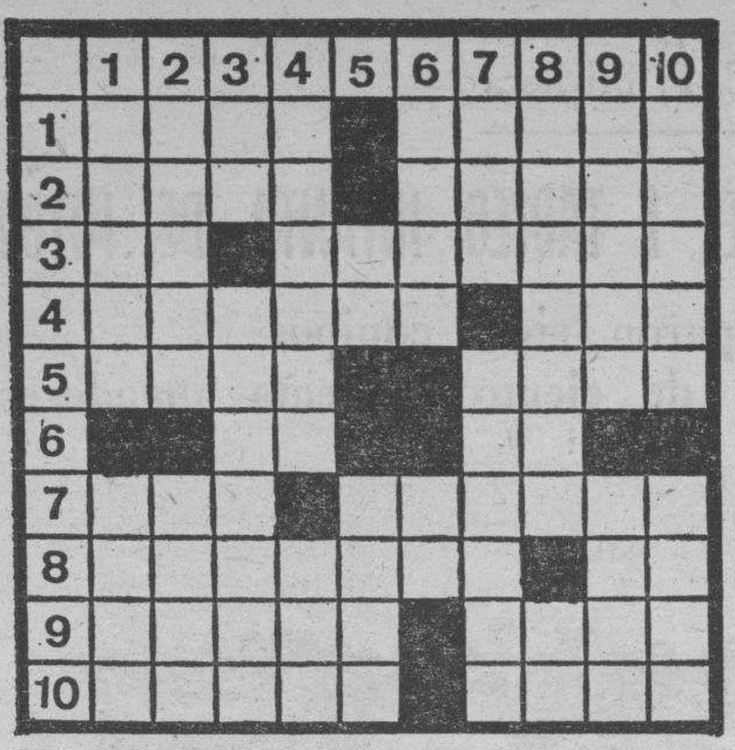

HORIZONTALES. — 1. Vaso con pie para beber. Escozor. — 2. Poéticamente; cielo. (al rev.) Inmovilizado con cuerdas. — 3. Nota musical. Persona que gobierna una embarcación. — 4. Medio o modo. Regalar.— 5. (al rev.) Conjunto de voces cantoras. Corriente de aire en un conducto. — 6. Negación. Prep. inseparable. 7. Animal alado. Amontonar. — 8. (al rev.). Caballero valiente. Dativo y acusativo del pronombre. — 9. En Marruecos; defensa de las fronteras. (al rev.) Agarra, coge. — 10. (al rev.) Objetos. Insípido.

VERTICALES. — 1. Marco de puerta. Licor. — 2. Escuadriñar. Unión del alma y del cuerpo. — 3. Nombre de letra. Billetes de Bancos. — 4. Cierto mar. Una voz al teléfono. — 5. Prep. inseparable. (al rev.) Ensenada pequeña. — 6. Ramillete de flores. Repetido; ser querido. — 7. Loco. Intestinos. — 8. Manjar delicado que se hace con vino blanco, yemas de huevo y azúcar. Símbolo químico. — 9. Registrar o mirar con cuidado. Dueños. — 10. (al rev.) Adornar un vestido u otra cosa con guarnición al canto. Desafío.

Solución al anterior:

HORIZONTALES. — 1. Hada. Acera. — 2. Opel. Farol. — 3. Ge. Elimino. — 4. Aragón. neS. — 5. Roca. Rita. — 6. An. eT. — 7. raP. Pétalo. — 8. ératiml. oL. — 9. Mares. Nube. — 10. anarA. atoS.

VERTICALES. — 1. Hogar. Rama. — 2. Apero. Arán. 3. De. Acapara. — 4. Alegan. Ter. — 5. Lo. Pisa. — 6. Afín. eM. — 7. Cam. Retina. — 8. Erinita uT. — 9. roneT. Lobo. — 10. alosA. ¡Olés !

Y VA DE CUENTO...

EL DILUVIO QUE VIENE

Lo más grave de las cosas no es que vayan rematadamente mal, sino que aún se pueden poner peor

CATASTROFE

Mac Kilicody y Mac Intosch pasean por la verde campiña, de improviso, bajo unas matas, sale una gallina despistada. Mac-Intosch no lo piensa ni un minuto. Alcanza de una carrera a la gallinácea y tras de atraparla, se dispone a torcerle el gañote Momento en el que interviene lentamente Mac Kilicody, para sentenciar.

—Debiéramos esperar, igual pone mañana.

JEROGLIFICO

¡Qué piso te gusta más?

Solución al anterior:

...por lo menos cállate

DIBUJOS CON SIETE ERRORES

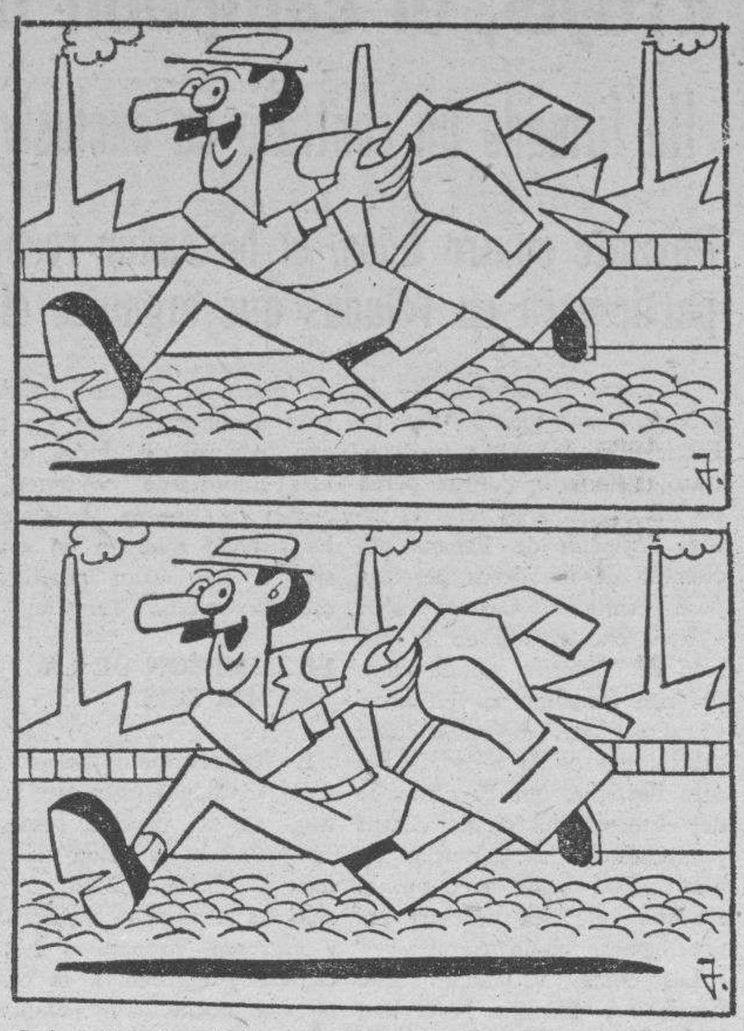

Solución al anterior:

1. Cortina. — 2. Cortina. — 3. Hueso del pie. — 4. Hueso del pie. — 5. Cola. — 6. Bolsillo. — 7. Oreaj.

ANUNCIOS GENERALES CLASIFICADOS

Los anuncios de esta Sección se reciben de 8,30 a 20,30 en DIARIO DE BURGOS (c. S. Pedro Cardeña, 34), de 9,30 a 14 y de 16,30 a 19,30 en TAGRA (c. Vitoria, 13) Teléf.: 211511 y 202852 y en Agencias de Publicidad. — Precio 30 Ptas. milímetro anchura columna. Mínimo 30 m/m. En recuadro.

Nota. — Deberán tener entrada antes de las 2 de la tarde del día anterior a su publicación.

Ofertas de Empleo

OFICINA DE EMPLEO

Servicio gratuito de ofertas de trabajo efectuado con datos proporcionados por el Instituto Nacional de Empleo (INEM. Más información en la Oficina de Empleo, calle San Pablo, 8. Burgos

Cocinero oficial primera. 36.049. — Calderero. oficial primera. 36.048 — Mecánico Diesel. oficial primera con carnet de conducir clase D. 36.038. Viajante. 35.968 Viajante. 35.915 Técnico Papelero Contramaestre de producción. 35.232.

IMPORTANTE FIRMA NACIONAL

ABRE DELEGACION EN BURGOS
SOLICITA 3 VENDEDORES
INTERESANTES CONDICIONES
HOTEL CORONA DE CASTILLA
RECIBIRA SR. MARTINEZ
HOY, DE 10 A 14.

DELEGADO O JEFE DE EQUIPO

SE VALORARA SI TIENE PROMOTORES TRABAJANDO AUNQUE NO INDISPENSABLE.

COMISIONES DEL 60 %.
LLAMAR LUNES 91-4412500 ext. 5.

ANUNCIESE EN ESTA SECCION, SE SORPRENDERA DE SUS RESULTADOS

Inmobiliaria

VENTA DE PISOS

GONZALEZ ALONSO

Protección Oficial en Construcción G-9.
C. Federico García Lorca núms. 25 y 27.
3 dormitorios-salón, servicios y 2 terrazas.

Entrada desde 200.000 pesetas, financia y avala Caja Círculo.

Créditos al 8 % y 11 %.

VIVIENDAS TERMINADAS
LLAVE EN MANO

CUATRO Y CINCO HABITACIONES

Servicios centrales — Precios razonables — Garaje opcional.

—FACILIDADES DE PAGO—

Verlos en: SANTIAGO, 27.
Telfs. 222374 y 225977

LOCALES CENTRICOS

Superficie: 150 metros. Comercialidad media Vendo baratos
AGENCIA INMOBILIARIA
SANTOS
Calle Julio Sáez de la Hoya, 8, 6.º
Teléfono 22 87 54

Se vende PISO

SERVICIOS CENTRALES
PLAZA SAN PABLO
Teléfono 23 39 46 (tardes)

PISOS DE LUJO

POLIGONO CUARTELES
Información:
HOGAR—EX S. A.
Avda. Gral. Yagüe, 7, 1.º B.
Teléfono 22 51 26

Motor

FAUNDEZ, S. L.

ALQUILER DE COCHES SIN CONDUCTOR

DIESEL Y GASOLINA
BUENAS CONDICIONES
Calle Molino Salinas, s/n.
Teléfonos: 22 00 64 — 23 63 38

AUTOMOVILES

FELIX SANTANA

Vendedor autorizado:
Seat - Audi - Volkswagen
Tasación del usado a domicilio.
Oportunidades procedentes de cambio.
Abierto hasta las 9 incluso sábados.
Francisco Grandmontagne, 22
y Eladio Perlado 12
TELEFONO 21 50 50

Servicios

SEX-SHOP

- Venta y cambio de videos y películas Super 8.
- Proyección de videos en cabinas individuales
- Revistas y gran variedad en artículos de importación

Calle Hospital Militar 3 (junto Plaza Vega) BURGOS
También servimos a domicilio.
Abierto de 10 a 25 horas.
Teléfono (947) 20 24 11
(Domingos y festivos inclusive)

INGLES

Diferentes niveles.
Profesorado titulado en la Universidad de Cambridge.

CEMYS

General Mola, 17, 1.º

VIDEOTECA FAMA

GRAN VARIEDAD DE VIDEO-PELICULAS

"ULTIMAS NOVEDADES"

Horario de: 10,30 a 14,30 Mañanas
16,30 a 21,00 Tardes
"Sabados abierto todo el día"
c/ Moneda, 18 Burgos

SI PRECISA MUEBLES DE OFICINA O DESPACHO.

VISITE TAGRA c/ Vitoria, 13
Y SE SORPRENDERA DE LAS OPORTUNIDADES

Tapicería ACHA

Entelado de paredes

TRABAJOS GARANTIZADOS
Martínez del Campo, 20
Teléfono 20 67 30

ANUNCIOS EN ESTA SECCION

Si quiere anunciarse en esta Sección, diríjase a nuestra Administración, Agencia de Publicidad o al corresponsal de DIARIO DE BURGOS en su localidad.

M.C.D. 2018

Servicios

ATENCION

PROPIETARIOS. COMUNIDADES Y ADMINISTRADORES DE EDIFICIOS

Antes de comenzar sus OBRAS DE REPARACION GENERAL ACONDICIONAMIENTO O PINTADO DE FACHADAS Y ESCALERAS

¡CONSULTENOS!

Ahorrará molestias y dinero con la garantía de un trabajo bien acabado.

ARVE

Calle Santander N.º 6, 4.º piso. Of. 2.

TELEFONO 20 64 06

- REPRODUCCION DE PLANOS
- FOTOCOPIAS
- PLASTIFICADOS

Al momento en:

TAGRA

Vitoria, 13 - BURGOS

Talleres Gráficos

Diario de Burgos, S. A.

- etiquetajes
- folletos
- pegatinas
- memorias
- cartelería
- formularios
- revistas
- libros

Pídanos presupuesto

San Pedro Cardeña, 34 Apartado 46 Teléfono 217358

BURGOS

Varios

EXPOSICION DE ARTE

TAGRA

VITORIA, 13 - BURGOS

EXPONE OLEOS

TOMAS VILA

Horas de visita: Festivos: de 12 a 2 Laborables: de 12 a 2 y de 7 a 9

Del 23 de Junio al 5 de Julio de 1984

Anunciándose en

Diario de Burgos

Se garantiza la eficacia de su anuncio

Controlado por la Oficina de Justificación de la Difusión

OJD

CUALQUIER ANUNCIO SE RECIBE EN:

— C/. San Pedro de Cardeña, 34 Teléfono 21 15 11 (Administración). De 8,30 a 20,30.

— C/. Vitoria, 13 - Teléfono 20 28 52 (Tagra). De 9,30 a 14 y de 16 a 19,30.

— Agencias de Publicidad.

Nota.—Deberán tener entrada antes de las 2 de la tarde del día anterior a su publicación.

EFEMERIDES BURGALESAS

5.ª EDICION ENCUADERNACION PIEL Y SIMIL-PIEL

Siempre es un gran regalo de sumo interés y actualidad. Libro burgalés al cien por cien.

Es una recopilación de sucesos históricos burgaleses que marcan épocas culminantes en la vida de la Cabeza de Castilla.

Hechos históricos que fueron publicados a principio de siglo en las páginas de «Diario de Burgos», por su director, Juan Albarellos.

Contiene además dibujos representativos a plumilla, de Fortunato Julián, director que fué de la Academia Provincial de Dibujo.

De venta en las principales librerías.

Diario de Burgos, S. A. Talleres Gráficos

GRACIAS ESPIRITU SANTO por los favores concedidos

M. M. B.

ANUNCIOS POR PALABRAS

Se reciben de 8,30 a 20,30 en DIARIO DE BURGOS (c. S. Pedro Cardeña, 34), de 9,30 a 14 y de 16,30 a 19,30 en TAGRA (c. Vitoria, 13) Teléfs.: 211511 y 202852, y en Agencias de Publicidad. — Precio: 120 Ptas. hasta 10 palabras, cada palabra más 12 Ptas.

Nota. — Deberán tener entrada antes de las 2 de la tarde del día anterior a su publicación.

Alquileres

ALQUILO piso en Alicante. Avisos al 225618.

SANTOS. Alquilo local 40 m., más sótano. Barriada Juan XXIII 228754.

ALQUILO apartamento-piso, nuevo, con garaje, cuidadosamente amueblado, electrodomésticos, T.V. color, teléfono y totalmente exterior, propio ejecutivo alto nivel Zona General Yagüe Reyes Católicos. Informes 206990, 212586.

ALQUILO oficina, 19 metros cuadrados. Calle Vitoria, 42, junto Banco España. Informes: Telf. 229111.

SE ALQUILA piso en calle Carmen, 2, por temporada. Razón: portero.

ALQUILO piso amueblado, servicios centrales, temporada. Particular Calzadas, 1, 2.º, 5.ª.

SE ALQUILAN almacenes de unos 600 m2 Telf. 208999 - 205803.

ALQUILO piso y apartamento, céntrico amueblado, hay lavadora. Telf. 208997.

SE ALQUILA lonja de 50 m2, en Bda. Zurbarán y calle Santa Bárbara. Telf 205054 y 205162.

SE ALQUILA piso amueblado. Parque de las Avenidas, N.º 3. Llamar al Telf. 214320.

RITORT. — Alquila piso amueblado, Plaza Lavaderos, económico. Reyes Católicos, 4.

RITORT. — Alquila apartamento, Laredo, 8 personas, mes Julio, 2.000 pesetas diarias. Reyes Católicos, 4.

ALQUILO piso amueblado, verano. Calle Vitoria, 115 bis, 4.º B.

ALQUILO piso amueblado, temporada verano. Avisos: 217540, de 13,30 a 15.

ALQUILO apartamento amueblado, Francisco Grandmontagne, 2, 7.º G. Telf. 225426.

SE ALQUILA apartamento en Cullera orilla de playa. 2.ª quincena Agosto y Septiembre. 218239.

ALQUILO piso amueblado. Avda. del Cid. Teléfono 211250.

ALQUILO piso amueblado, calefacción central, junto Academia Ingenieros. Telf. 220731.

ALQUILO bungalow, Julio, Torrevieja (Alicante). Teléfono (943) 399295.

SE ALQUILA piso céntrico, temporada verano. Telf. 235371.

SE ALQUILA piso amueblado, servicios centrales, a partir 12,30. 203501.

ALQUILO piso, temporada verano. Calle Vitoria, 140, 6.º.

SE ALQUILA o se vende apartamento. Razón: Telfs. 204082 ó 207983.

SE ALQUILA apartamento para meses de verano o año. Teléfono 221968.

SE ALQUILA plaza garaje, edificio Bernardas. Teléfono 221968.

SE ALQUILA piso. Calle Vitoria, 58, 8.º derecha. Telf. 224869.

SE ALQUILA piso amueblado. Telf. 216250.

SE ALQUILA carnicería, instalada. Teléfono 221115.

SE ALQUILA nave de 500 metros, en Polígono de Villalonquéjar. Teléfono 209370.

LAREDO. Se alquila apartamento. Llamar teléfono 224559, de 2,30 a 4 tarde.

SE ALQUILA piso amueblado temporada verano Calle Madrid n.º 30. Telf 207502.

ALQUILO o vendo piso, amplio, calefacción central y amueblado. Teléfono 236467, de 3 a 7 tarde.

BENIDORM, alquilo, Septiembre, estudio Avda. Mediterráneo, frente playa Levante, apartamento, piscina. Telf. 205053, de 3 a 5.

SE ALQUILA oficina amueblada, céntrica. Telf. 207185.

ALQUILO piso, temporada verano. Informes: Avda. del Cid, 59, portero.

ALQUILO piso temporada verano, económico. Teléfono 239213, tardes.

ALQUILO piso amueblado, frente Hacienda nueva. Telf. 210535.

ALQUILAMOS oficinas muy céntricas y comerciales. Distintas superficies. Informes: teléfono 200041.

ALQUILO piso céntrico, reciente construcción. Telf. 205722.

ALQUILO piso amueblado, grande, calefacción central, zona Residecia Sanitaria. Teléfono 226488.

NECESITO piso alquiler sin muebles, económico. Llamar teléfono 227652.

ALQUILO apartamentos bungalows, chalets, Peñíscola, Benicarló, Vinaroz. (964) 471645.

ALQUILO piso amueblado. Interesados llamar Telf. 204162.

SAN Juan, Alicante, alquilo piso amueblado, segunda Julio. Teléfono 201365.

ISLA, Santander, Agosto, casa jardín, 4 dormitorios, 2 baños. (942) 222268.

BENIDORM. Alquiler estudios apartamentos, quincenas semanas. Rentapart. Teléfono (965) 854000

DIARIO DE BURGOS soporte publicitario burgalés de una gran efectividad

Automóviles y accesorios

VENDO Seat 131, en buen estado, económico Teléfono 229114.

PARTICULAR vende Seat 600, BU-A. Luis Alberdi. 48. 2.º A.

FURGON Ebro D-150, rueda gemela. Forrado interior alumunio, gran capacidad, buen estado. Carnet segunda. ¡Oportunidad! 400.000 pesetas. Ivauto. Carretera Madrid-Irún, Km. 243. Pentasa-2, N.º 46. Teléfono 230250.

RENAULT 12-S, bueno. Teléfono 203528. Ebanistería Ubierna.

FURGON Ebro F-275 Combi, tracción trasera, magnífico estado. Matrícula BU, tres años y medio. Garantizado. Precio muy interesante. Ivauto. Carretera Madrid-Irún, Km. 243. Pentasa-2, N.º 46. Teléfono 230250.

VENDO 131. Teléfono 234739.

AUTOMOVILES CARRO. Más de 100 coches donde elegir garantizados y 36 meses de financiación Pisones, N.º 5. Teléfono: 207523.

VENDO o cambio grúa por Land Rover o similar. Tel. (94) 4642245.

VENDO Mobilette en perfecto estado. Honorato López Cañizar de Argaño.

OCASION, Fiat 128 Mercedes 206. Avia 3.500, Renault 17 Opel Manta, Land Rover diesel, Opel Cadet Simca 1.200, Renault 16, Peugeot 204. Peugeot 304. Renault 6. Dausur 100. Wolkswagen Wolf moto Honda 750 Honda 900 Informes Romaniega. Telf 503609 Fuentespina.

ISOTERMO de poliester sobre chásis Sava J-4. Ideal para carnicerías, pollerías, pescaderías, etc., totalmente reparado. Garantizado Consulte precio, Ivauto. Carretera Madrid-Irún, Km. 243. Pentasa-2, N.º 46. Teléfono: 230250.

VENDO Seat 127, BU-8...-C y remolque grande turismo. Telf. 123864 Llamar mediodía.

LIQUIDAMOS coches impecables, matrículas altas y con facilidades. Ford Fiesta, R-7, 124, 127, etc. Telf. 231145.

OCASION, vendo Panda 35, BU-F, GS-BU-E, Seat 127, BU-E, R-5, Ritmo 65. Compruebe precios llamando al teléfono 206356. De 2 a 5 tarde.

OCASION, Simca 1.200, barato. Telf. 208490.

AUTOMOVILES PEDROSA — Compraventa de toda clase de automóviles Stock mínimo ciento cincuenta vehículos para que usted pueda elegir Garantizados Facilidades hasta 24 meses Teléfonos 227707 y 227767

AUTOMOVILES Gamonal vende R-5 TS moderno R-18 R-14 Talbot Horizón 150 Ritmo diesel 132 diesel. Ford Escort y Fiesta Varios modelos más Revisados garantizados Facilidades Pedro Alfaro 2 Telf 223814

AUTOMOVILES VARONA — Compraventa de automóviles nuevos y usados y vehículos comerciales hasta 6.500 kilos Garantizados mínima entrada Facilidades hasta 36 meses Madrid 17 Teléfono 237087

EUROCASION, vende vehículos todas las marcas y modelos revisados y garantizados en todo el ámbito nacional Facilidades hasta 24 meses Trabado. S. L. concesionario oficial Citroen Carretera Madrid kilómetro 234 y Sanz Pastor 6.

PIEZAS usadas Todauto Vitoria 169 entrada por calle Lavaderos Telf 237950

La Publicidad escrita, es la única que se puede volver a leer

Es la que ofrece

Diario de Burgos

junto a su gran difusión

Si quiere anunciarse en esta Sección, diríjase a nuestra Administración, Agencia de Publicidad o al corresponsal de DIARIO DE BURGOS en su localidad.

ANUNCIOS EN ESTA SECCION

M.C.D. 2018

Automóviles y accesorios

R-18 DIESEL. Foro Capri, Talbot Samba Peugeot 504, R-12 GTL R-5, Fiesta Todauto Vitoria, 169 Entrada por C/ Lavaderos. Tlf 23 79 50.

COMPRUEBELO en Automóviles de Ocasión Ducar tenemos siempre las últimas marcas a precios de verdadera ocasión. Arzobispo de Castro 7.

ALQUILER sin conductor. Coches nuevos todas las marcas «Servi Auto» Sanjurjo 9. Teléfono 222715.

BARRIADA ILLERA Pedro, por ser profesional automóviles revisados de mecánica chapa, pintura, todos modelos, entre ellos 3 Renault 5 y tres Seat 127 Garantizados. Teléfono 214756.

FUNDAS para coches y tapicería en general Arahuetes San Isidro 13. Teléfono 207327.

SI QUIERE ahorra. dinero su vehículo de ocasión le espera en Automóviles **Vicent** López Pisones 40 Teléfono 209667.

AUTOMOVILES Félix Santana Vendedor autorizado, Seat Audi Volkswagen, tasación del usado a domicilio Oportunidades procedente de cambio Abierto hasta las nueve incluso sábados Francisco Grandmontagne, 22 y Eladio Perlado, 12 Teléfono 21 50 50.

OCASION vendo Renault 4-F 6 BU-G; R-12 familiar; R-5 y R-8; Citroen AK-400; 2 Land Rover cortos BU-G; 600-E y D; 127; 124; 1.430; Simca 1.200 y piezas de desguace todos los modelos, precios ganga, abierto sábados hasta las dos. Talleres Arnáiz. Calle Lealtad, 1 Telf 208768.

COMPRE su automóvil sin entrada inicial en Automóviles Carro La más intensa gama de vehículos de gasolina y gas-oil a precios de ocasión. Pisones N.º 6. Telf 207523.

SE VENDE Mini, muy económico. Tel. 215280.

OPORTUNIDAD, vendo Talbot Samba GL, SU. Razón: Teléfono 222780.

VENDO 127, 124, R-6. Teléfono 216401.

PARTICULAR, Chrysler 180 gas-oil. Teléfono 230476.

ANUNCIESE en esta Sección.

SE VENDE camión Pegaso, con trabajo fijo. Telf. (986) 414824.

Colocaciones

SE HACEN portes con furgoneta, local, provincial, nacional. Teléfono 201232.

SE OFRECE chica externa, para el verano. Telf. 222688.

NECESITO pastor a zurrón para ganado lanar. Félix Carranza. Torresandino.

SE PRECISA chica interna, sabiendo algo de cocina, tardes libres. Teléfono 238025, de 5 a 8 tardes.

SE NECESITA modista. Avda. Reyes Católicos, 33, tienda. Telf. 230750.

SE NECESITA señora o señorita de 50 a 60 años, interna, preferible carnet de conducir, para atender a señor mayor, 22.000 pesetas. Razón: Telf. 323552.

ASUNTO nuevo (España). Ganará en casa más de 3.000 pesetas diarias. Escribir apartado 1.209. San Sebastián.

SE OFRECE chica para cuidar niños, meses de verano. Telf. 235709.

SE NECESITA concesionario de carnicería. Telf. 221115.

SE NECESITA chica, horario a convenir, con informes y experiencia. Melchor Prieto, 11, 5.º A. Telf. 227711.

SE NECESITA chica interna. Telf. 218010.

EMPRESA líder precisa jóvenes 18 a 25 años, buena presencia, preparación a cargo de la empresa, cobro diario entre primas y comisiones, posibilidad ascenso rápido. Interesados presentarse de 10 a 1 y 2 a 7 en el Hostal Rodrigo. (INEM 0905910-SOE).

SE NECESITA chica fija con informes. Llamar de 4 a 6 teléfono: 231343.

SE NECESITA muchacha fija con informes de 40 a 50 años. Avenida del Cid, 22, 1.º centro, de 5 a 6.

SE NECESITA chica, meses Julio y Agosto, para fuera de Burgos. Llamar teléfono 218379, de 5 a 7 tarde.

SE OFRECE pastor a zurrón, sabiendo sus obligaciones. Alejandro Concha. Villovela de Esgueva (Burgos).

Anunciándose en

Diario de Burgos

Se garantiza la eficacia de su anuncio

Controlado por
la Oficina de Justificación de la Difusión
O. J. D.

Cualquier anuncio se recibe en:

— C/. San Pedro de Cardeña, 34 • Tel. 211511 (Administración). De 8,30 a 20,30.
— C/. Vitoria, 13 • Tel. 202852 (Tagra). De 9,30 a 14 y de 16 a 19,30.
— Agencias de Publicidad.

Nota.—Deberán tener entrada antes de las 2 de la tarde del día anterior a su publicación.

SE HACEN transportes. Furgoneta sobreelevada. Local, provincial, nacional. Tf. 211982.

NECESITO chica de 9 a 2. Telf. 228176.

SE NECESITA chica interna, fines de semana libres. Telf. 234262.

SE NECESITA pastor a zurrón en Hontanas. Preguntar Teodoro García (INEM 0905910).

SE NECESITA muchacha con informes. Buen sueldo, poca familia. Teléfono 226895.

SE OFRECE joven de 18 años, cualquier trabajo. Telf. 227462.

NECESITO chica externa. Paseo de los Cubos, 6, 3.º B. Presentarse de 4 a 6.

SE NECESITA chica interina, para dos meses de verano. Vitoria, 31, 4.º.

SE PRECISA personal ambos sexos, dispongan de tiempo libre, asunto fácil, similar cobranza. Presentarse Concepción, 14, 1.º izquierda, de 5 a 7 tarde, señor Ruiz.

SE NECESITA chica fija. Calle Salas, N.º 6 y 8, 4.º izquierda.

TRABAJE montando cuadros pequeños casa, facilísimo, proporcionamos materiales; Decorhogar, Aureliano Sanromán, 5, Oviedo.

PROPONEMOS trabajo casero Manual, direcciones, 80.000 mensuales. Publirenta Alborave (Valencia).

LOS RESULTADOS reconocen la eficacia de la Publicidad en Diario de Burgos.

Compras y ventas

COMPRO oro, plata, joyas, monedas de toda clase. Calle Vitoria, 17 despacho 605 (Edificio Edinco). Teléfono 204167. Burgos.

VENDO jaulas para gallinas ponedoras en buen estado. Tf. 101009 Villarcayo.

VENDO cachorros pastores alemanes. Teléfono 207232.

VENDO grúa, seminueva. Marca Canduela. Telf. (94) 4642245.

COMPRO máquina para esquilar ovejas. Teléfono 227627.

CAZADORES, vendo perra de caza, 4 años, cazando. Telf. 224869.

COMPRO lana de colchón, recogida a domicilio. Telf. 202399.

SE VENDE perra Setter irlandés y un Drata, a prueba. Telf. 216880.

SE VENDEN 1.500 fardos de beza. Tratar: Ignacio García. Pedrosa del Páramo.

SE VENDE alfalfa y esparceta en paquetes. Finca Coto Gallo. Teléfono 161179.

VENDO cachorros, pastores alemanes. Teléfono 209710.

VENDO en 15.000 pesetas 3 cachorros grifones. Telf. 229348.

Enseñanzas

INLINGUA Idiomas. — Cursos de recuperación, exámenes Plaza Alonso Martínez, 7, 3.º Tel. 20 68 51.

INLINGUA Idiomas. — Cursos especiales para niños. Grupos reducidos Plaza Alonso Martínez, 7-3.º Teléfono 20 68 51.

INLINGUA Idiomas. — Cursos super-intensivos de iniciación al idioma inglés. Dos horas diarias Plaza Alonso Martínez, 7-3.º Teléfono 20 68 51.

LATIN, todos los niveles. Particular y grupos reducidos Teléfono 217910 (tardes).

COU, BUP, clases particulares Matemáticas, Física, Química, Latín, Lengua Literatura, Filosofía Vitoria 19, 4.º A Tel 226075.

COU, asignaturas pendientes: Matemáticas, Física, Química Lengua, Filosofía Latín «Paraninfo» Vitoria, 19, 4.º Telf. 226075.

SELECTIVIDAD Ejercicios comunes y de optativas. Vitoria, 19-4.º Telf. 226075.

EGB, recuperaciones, clases particulares o grupos. Vitoria, 19, 4.º Telf. 226075.

MATEMATICAS, Física, Química, Letras, BUP, COU, Selectividad. Profesor particular Almirante Bonifaz 11, 3.º derecha. Teléfonos: 23 34 28, 22 74 82.

TITULADA en Cambridge da clase inglés. Llamar Telf. 213462.

INGLES, Lengua y Latín, licenciada. 227025.

GRADUADO escolar EGB, Bachillerato, Selectividad. Plena garantía. Telf. 217910. Tardes.

CLASES matemáticas, (BUP, COU). Teléfono 214293.

LICENCIADO. Clases particulares EGB, BUP FP y COU. Matemáticas, Física, Química Francés, Contabilidad y Estadística. Telf 237884.

PROFESOR particular Julio, Agosto. Clases de EGB. Teléfonos 233428-227482.

DOY clases francés e inglés. Telf. 202895.

SE DAN clases particulares de EGB. Llamar de 9 a 11 y 1,30 a 4,30 al Telf. 231518.

PYO te enseña un oficio, rendimiento demostrado, asesoramiento constante. Tricotosas EMPISAL. Antonio Valdés, s/n. (Junto Parque Bomberos).

LICENCIADOS dan clases a cualquier nivel. Telf. 203311.

SE DAN clases de francés a todos los niveles. Telf. 201457.

ESTUDIANTES 5.º Físicas da clases EGB, BUP y COU. Teléfono 220755.

MATEMATICAS, BUP, COU. Grupos reducidos (máximo 4). Experiencia. Telf. 205669.

ESTUDIANTE universitaria daría clases de EGB. Interesadas llamar 237184, de 2 a 4.

MATEMATICAS, Física, Química, particulares. Reyes Católicos, 10, 6.º E. 222047.

TITULADA, experiencia, da clases inglés. Telf. 226019.

PROFESORA EGB prepara recuperaciones verano. Todas las materias. Experiencia. Teléfono 229946.

PROFESORA francesa nativa da clases, todos niveles. Llamar 3 a 4. Teléfono 205432.

ESTUDIANTE de Psicología da clases de EGB, precios y horarios a convenir. 372305.

LICENCIADA Filología francesa, da clases de francés. Telf. 239944, de 2,30 a 5.

SE DAN clases de EGB, Teléfono 213897.

INGLES, profesor diplomado da clases. Teléfono 233000. Llamar 6 a 10.

PROFESORA de EGB da clases. Telf. 217366. Calle Compostela, 3.

LICENCIADA en Filología, da clases de inglés, todos niveles. Teléfono 227464.

ALEMAN, profesorado titulado por la Universidad de Munich. Cemys. 232645.

DOY clases mecanografía, taquigrafía. Teléfono 203551.

ATS, preparación examen de ingreso. Cursillo intensivo. Cemys. Tel. 232645.

DOY clases inglés, francés. Telf. 227851.

AUXILIARES administrativos de la Seguridad Social. Oposición. Cemys. General Mola, 17.

QUIMICO y Licenciada Pedagogía, dan clases particulares, 300 pesetas hora. Teléfono: 202864.

ADMINISTRATIVOS de la Seguridad Social. Preparación oposición. Cemys. General Mola.

MATEMATICAS, estudiante ingeniero da clases EGB, COU. Teléfono 237084.

PROFESOR EGB daría clases particulares, EGB, BUP. Teléfono 233080.

DOY clases inglés, francés. Plaza Francisco Sarmiento, 1. Teléfono 213828.

UNIVERSITARIO experimentado da clases particulares, EBG, BUP, profesional. 227588.

DOY clases EGB, BUP, FP Metal. Interesados llamar al 224849.

LICENCIADA da clases de Matemáticas, Física y Química. Teléfono 232026.

Financieras

CREDITOS personales con garantía hipotecaria a 8 y 10 años calle Madrid 21 1.º izquierda Telf 230654.

CREDITOS oficiales industria, comercio servicios «hipotecas» pisos, locales fincas «préstamos» personales Gestoría Pardo Calleja 232475.

ASFINVER, S. A. Créditos. Préstamos hipotecarios. Viviendas Locales comerciales Créditos hipotecarios 20 años. Créditos para pequeña y mediana empresa. Créditos personales sin aval Créditos Leasin. Tf. 324412 Miranda de Ebro. Teléfono (945) 232669, Vitoria.

Fincas

VENDO piso estrenar. Tres dormitorios y salón. Dos baños, cocina, galería cubierta. Clunia. Tfnos. 203225 ó 221990.

CASTELLANA vendo piso lujo 200 metros, piscina, tenis, porches. Teléfonos: 20 79 58 y 20 71 50.

PARTICULAR vende piso, 4 y salón, soleado Sanjurjo, 41, 9.º C.

VENDO piso. Villa Pilar 2 Telf 207199.

VENDO casa, con garaje y bodega, próxima a Burgos. Guillermo Gutiérrez. Frandovínez. Más información en el Telf. 307333.

ALICANTE vendo magnífica finca agrícola y señorial, 180.000 m2 regadío, cuatro Km playa San Juan, limoneros, naranjos, almendros, olivos, almazara, almacenes, capilla, casa señorial y para caseros, jardín, pinos, palmeras, agua corriente, luz, teléfono, vistas mar. 965-263636.

VENDO piso económico, soleado. Anselmo Salvá, 4-1.º derecha.

SANTOS. Vendo piso Mil Viviendas amplio acondicionado, exterior Julio Sáez Hoya, 8.

SANTOS. Vendo - traspaso, bar Fuentecillas, instalado. Julio Sáez Hoya, 8.

SANTOS. Piso Villa Pilar 150 m., garaje, trastero, gran calidad. Teléfono 228754.

SANTOS. Piso 100 m., cuarteles, diáfano, estrenar. Vendo barato 228754.

SANTOS. Supermercado, Paseo Isla 150 m., más sótano, instalaciones completísimas. Teléfono 228754.

SANTOS. Piso Valentín Jalón, 1.º, tres, salón, calefacción central. 228754.

SANTOS. Piso Santa Cruz, calefacción central, cuatro, salón, dos baños.

ANUNCIESE en esta Sección.

SANTOS. Calle Briviesca, soleado, tres, salón, calefacción individual, trastero 228754.

SANTOS. Eladio Perlado, soleado, tres, salón, todo exterior, calefacción central, 5.000 comunidad, 228754.

DE LA FUENTE. — Estupendo piso 3.º Avenida Vena, cuatro y salón, dos baños, servicentrales, soleado. San Pablo 12-C, 6.º C.

DE LA FUENTE. — Local muy comercial, 39 m2, Cuarteles Calle Vitoria.

DE LA FUENTE. — Local 70 m2, Alfareros, 2.625.000.

DE LA FUENTE. — Piso 2.º, Martínez del Campo, 6 y salón, dos baños.

DE LA FUENTE. — Piso 7.º, Carretera Logroño, tres y salón.

DE LA FUENTE. — Casa 120 m2, a reconstruir, calle Doctor Zumel.

DE LA FUENTE. — Estupendo 2.º piso Vigón, cuatro, salón dos baños, cocina amueblada. Amplias terrazas cubiertas.

DE LA FUENTE. — Locales Barrio Gimeno 75-150 m2; Plaza Lavaderos, 55; Carretera Logroño - Capiscol 113. San Pablo, 12-C 6.º C.

VENDO piso exterior 3 habitaciones, salón. Vitoria, 180. Teléfono 221115.

DE LA FUENTE. — Locales, Lavaderos 112 m2, Perez 134. Alfareros, 373 y 165; Alfonso X varias superficies; San Bruno, 80; Eladio Perlado, 62; Parque Avenidas, 72; reformado; Capiscol. San Pablo, 12-C, 6.º.

PARTICULAR vendo local 80 metros, al pie de carretera Valladolid 6 Km. de Burgos, dotado de agua y luz 220 woltios. Telf. 224983.

COMPRO pisos viejos, apartamentos antiguos, herencias, casas, etc. En cualquier zona y estado. ¡Oportunidad! Teiléfono 233279.

VENDO apartamento. Precio total: 750.000 pesetas. Céntrico. 100.000 pesetas de entrada, resto mensualidades de 10.000 a 15.000 pesetas. Calle Madrid, 17, 2.º B.

APARTAMENTO, se vende, Petronila Casado. 239365. Llamar 3 a 5.

VENDO, alquilo piso, Avda. Cid, 36. Razón: portería.

VENDO piso, 3 dormitorios, salón, 2 baños, trastero, G-9, cerca mercado, próxima entrega. 239458.

VENDO piso en Somo (Santander). 1.ª línea de playa. A estrenar, 3 habitaciones, salón-comedor, 2 baños, 2 garajes. Precio 3.300.000 pesetas. Telf. (94) 4642245.

CHALET precio de ocasión a 5 Km. de Burgos, zona Fuentes Blancas, 6 habitaciones dobles, salón, 2 baños, garaje, calefacción por agua, totalmente amueblado, 3.000 metros pinar, piscina, tenis, jardín. Teléfonos 228530 ó 202562.

ANUNCIOS EN ESTA SECCION

Si quiere anunciarse en esta Sección, diríjase a nuestra Administración, Agencia de Publicidad o al corresponsal de DIARIO DE BURGOS en su localidad.

M.C.D. 2018

Fincas

MAGDA González. — Agente Propiedad Inmobiliaria. Telf. 213954. Santander, N.º 6.

MAGDA González. — Alba de Tormes. Cuatro, salón, dos baños. Calefacción.

MAGDA González. — Carretera Arcos. Tres dormitorios, sala. Mínimos gastos. Económico.

MAGDA González. — Locales, zona Flora. Distintos metros, características, entrada inmediata.

MAGDA González. — Reyes Católicos. Planta, entreplanta, sótanos. Amplísimo, económico. Instalaciones.

MAGDA González. — División Azul. Planta 322 metros. Entreplanta 80. Magnífico. Económico.

MAGDA González. — Santa Agueda. Planta, entreplanta. Entrada inmediata. Cualquier negocio.

MAGDA González. — Vigón. Varias alturas. Distintos dormitorios, amplios servicentrales, magníficos.

MAGDA González. — Romancero. Cuarta altura. Tres dormitorios, sala, calefacción. Soleado.

MAGDA González. — Barriada Nebreda. Casa unifamiliar, cuatro dormitorios, sala, calefacción.

MAGDA González. — Cid. Tres dormitorios, sala, exterior, económico. Segunda altura.

MAGDA González. — Casas pueblos cercanos ciudad. Reciente construcción, distintos precios.

MAGDA González. — Pablo Casals, planta 80 metros, entreplanta 25 metros. Estrenar.

MAGDA González. — San Cristóbal. Seminuevo. Tres dormitorios, sala. Mínimos gastos.

MAGDA González. — Lavaderos. Seminuevo. Tres dormitorios, salón, Servicentrales. Garaje. Parquet.

MAGDA González. — Ventas, Saldeñuela, 3.000 metros. Edificable. Enganche agua, luz.

MAGDA González. — Amplísimo local, zona comercial. Entrada inmediata, tres alturas.

MAGDA González. — Gradmontagne. Tres dormitorios, sala, cocina, baño. Calefacción. Contraventanas.

MAGDA González. — Fco. Salias. Dos dormitorios, sala, económico. Soleado, exterior

MAGDA González. — Cabestreros. Apartamento tres dormitorios, totalmente exterior. Cocina amueblada.

PARTICULAR vende piso por traslado, buenas condiciones, calefacción central. 229182.

URGE venta, particular, nave 240 metros cuadrados, junto carretera Gamonal. 231889.

SE VENDE piso, 137 metros cuadrados, con garaje, en General Vigón, N.º 69, 8.º Teléfono 228842.

VENDO piso, 1.000.000 pesetas, con facilidades. Telf. 231145.

SE VENDE piso, Carretera Logroño, 102. Teléfono 213764.

SE VENDE o traspasa café-bar, nuevo, céntrico. Telf. 230837.

VENDO finca urbana, industrial, con 5.000 metros cuadrados de terreno ,agua y luz. Telf. 210645.

URGE vender piso reformado, precio 800.000 pesetas. Calle Salas, N.º 14 interior, 1-D. A partir de las 5.

SE VENDE piso soleado. Telf. 207029

VENDO piso barato, principio San Pedro Cardeña, salón, 2 habitaciones, más servicios, calefacción individual. 204728, 209037.

PARTICULAR vende bonito piso, cuatro amplias habitaciones, soleado, calefacción individual. Telf. 228521.

VENDO piso exterior, Barriada Juan XXIII, N.º 22, 2.º. Telf. 234670.

VENDO por jubilación mesón y alimentación, funcionamiento. económico. Telf. 228930.

VENDO casa con local comercial. Barriada Yllera. Telf. 229243.

PARTICULAR vendo piso, tres habitaciones, baño y cocina, muy soleado. 1.500.000. sin gastos, sólo mañanas. Teléfono 228072.

OCASION vendo local en la Flora, 40 metros cuadrados. sólo mañanas. 228072.

APARTAMENTO junto Catedral, a estrenar, 65 metros cuadrados. Teléfono 206713, de 3 a 4.

GARCIFUENTES. — Agentes de la Propiedad. San Pastor, N.º 16, bajo. Teléfono 236998.

GARCIFUENTES. — Calle Vitoria, cuatro, salón, calefacción individual, dos terrazas, exterior.

GARCIFUENTES. — Piso, Francisco Grandmontagne, tres, salón, muy económico. ¡Consúltenos! 236998.

GARCIFUENTES. — Plaza España, piso segundo, cinco, salón, dos baños, aseo. Garaje.

GARCIFUENTES. — Calle Trujillo, tres, salón, calefacción central. Muchas mejoras. 236998.

GARCIFUENTES. — San Francisco, tres, salón, calefacción individual. Soleado.

GARCIFUENTES. — Calle Madrid, cuatro, salón, dos baños, calefacción individual. Teléfono 236998.

GARCIFUENTES. — San Agustín, buena altura, dos, salón, calefacción individual. Exterior.

VENDO piso, calle Vitoria (frente Cruz Roja), reducidos gastos comunidad. Llamar 5 a 8. 216866, 227327.

PRIGO. — Luis Alberdi, tres, salón, terrazas, servicentrales, soleado, económico. 5.714.

PRIGO. — Santiago, tres, salón, cocina, terraza, exterior, soleado, económico. 5.711.

PRIGO. — Francisco Grandmontagne, tres, salón, terraza, soleado, servicentrales, económico. 5.712.

PRIGO. — San Cristóbal, tres, salón, cocina, calefacción, soleado, económico. 5.709.

PRIGO. — Arzobispo Castro, tres, salón, baño, servicentrales, soleado, exterior. 5.708.

PRIGO. — Avenida Cid, cinco habitaciones, dos baños, terraza, soleado. 5.694.

PRIGO. — Pisones, extraordinario local, completamente instalado, esquina Legión Española. 5.687.

PRIGO. — Condestable, junto Galerías Cordón, cinco dormitorios, salón, soleado. 5.673.

PRIGO. — Tercer piso, Héroes División Azul, servicentrales, cuatro, salón, 5.452.

PRIGO. — Emperador, bar completamente instalado, cocina, almacén, patio, económico. 5.282.

PRIGO. — Francisco Salinas, dos habitaciones, salón, cocina, baño, reformado. 5.271.

PRIGO. — Enrique III, tres dormitorios, salón, cocina amueblada, económico. 5.268.

PRIGO. — Santa Agueda, apartamento reformado, amueblado, sin gastos, económico. 5.249.

PRIGO. — Luis Alberdi, cuatro, salón, cocina, servicentrales, terraza, soleado. 5.194.

PRIGO. — Apartamento estrenar, dormitorio, salón, calefacción individual, cocina exterior. 5.153.

PRIGO. — Casa unifamiliar, Divino Vallés, calefacción, jardín, magníficas condiciones. 4.910.

PRIGO. — Piso, tres dormitorios, salón, cocina, dos baños, servicentrales. 4.703.

PRIGO. — Paseo Comuneros, superficie 61 metros, agua, luz, aseo. 4.623.

PRIGO. — Francisco Sarmiento, cuatro dormitorios, sala, exterior, mínimos gastos. 3.461.

SE VENDE entreplanta 170 m2, ideal negocio dar camas. Plaza Vega. Telf. 207040.

VENDO alquilo amplio soleado piso Avenida Cid 22 Teléfono (91) 4414130

LOS RESULTADOS reconocen la eficacia de la Publicidad en Diario de Burgos

Fincas Rústicas

DE LA FUENTE. — Fincas Villatoro 4.200 m2. cercada; San Martín Ubierna 1.162 m2; Quintanadueñas 550 m.

GARCIFUENTES. — Parcela edificable, cercada piedra, agua corriente propia. Frutales. Próxima Burgos.

SE VENDE en polígono de Villalonquéjar parcela de 2.800 metros. Teléfono 209370.

SE VENDE casa, almacén y huerta, todo en la misma finca. En Monasterio de Rodilla, a 24 kilómetros de Burgos. Teléfono (945) 283406.

SE VENDE casa de 3 plantas con patio, a 40 kilómetros, en Nidáguila. Teléfono 227535 (Burgos).

SE VENDE casa económica, con tres habitaciones, aseo, cocina y sala, con huerta. Urbel del Castillo. Razón: Benito.

SE VENDE casa con huerta y pozo, en Arconada de Bureba. Teléfono 221426.

VENDO 160 hectáreas, agua, luz, viviendas, 26.000.000. Directamente (91) 4676724.

VENDO casa en pequeño pueblo. Buena situación. Razón: Teléfono 290. Pradoluengo.

Ganados y aperos

SEGAR, acondicionar y empacar sus forrajes es muy importante Lo conseguirá comprando la máquina más adecuada en Suministros Sáinz ¡Somos especialistas! Burgos y Medina de Pomar

OCASION vendo cosechadora Far 3 mt. 2.ª limpia cabina. Teléfono 983-356079.

SE VENDEN arados fijos de tres cuerpos y reversibles. Talleres Mirabueno, 206420

SE VENDEN corros de alpacas hidráulicos. precios interesantes Talleres Mirabueno 206420.

SE VENDEN sinfines nuevos y seminuevos, guadañadoras doble cuchilla nuevas y seminuevas, cargadores de alpacas Talleres Mirabueno 206420

SE VENDEN 56 pares de ovejas, tratar en Tordómar, Victorino Cámara.

VENDO cuatro yeguas de silla y un burro. Razón: Valdelateja (Burgos).

VENDO cabras de desvieje y chivos para cubrición. Razón: Valdelateja (Burgos).

COSECHADORAS Clayson-135, moderna, totalmente reparada. Talleres Hervial. Santo Domingo de la Calzada (Rioja). Teléfono 340229.

SE VENDE cosechadora Iasa, 4,20 de corte. Teléfono 372061. Melgar de Fernamental.

VENDO cosechadora Iasa, 3,66 corte, en buen estado. Tel. 360291. Villadiego.

VENDO 70 ovejas y 15 corderas. Arenillas de Río Pisuerga. Teléfono 372315.

SE VENDEN cosechadoras Jhon Deere, totalmente reparadas, varios modelos. Villaquirán de los Infantes Hijos de Braulio García, S. A. Telf. 161069.

VENDO cosechadora Jhon Deere 530, en perfecto estado. 186183. Tordómar.

ANUNCIESE en esta Sección

VENDO barra de corte guadañadora. Serviliano Santos Iglesias.

GIL PERALIA Cía Sucesores Exposición permanente de maquinaria agrícola Polígono Gamonal Villimar Calle 8 Burgos

ALFAMA, correctores molinos mezcladoras placas calefacción engrasadoras de piensos semillas «Agrar» Bobinas de empacar silos metálicos transportes automático de piensos motosierras ALFAMA Calle Pablo Casals 22 bajos. Teléfonos 212196 224174.

Huéspedes

DOY habitación a caballero. Telf. 226332.

DOY pensión completa. José Zorrilla, 5, 2.º C. Frente La Salla.

CEDO habitación compartir con chicas. Reyes Católicos. Teléfono 221955.

CASA particular da pensión completa o dormir. Zona Residencia Sanitaria. 213924.

Muebles

VENDO mobiliario cara Pub-Discoteca de alta calidad en buen uso Informes: Teléfono 222304

VENDO muebles, procedentes de un apartamento previsto para alquilar, prácticamente nuevos: Dormitorio de dos camas, armario modular, mesa y sillas de comedor, tresillo castellano, lavadora a estrenar, etc. Todo junto o por lotes independientes. Informes: teléfono 207341.

VENDO cama matrimonial niquelada. Llamar al teléfono 224687.

Pérdidas

RECOMPENSA 5.000 pesetas. Perdida nuestra gata en camping Fuentes Blancas, 30-5-84, todo gris, ojos verdes. Nombre «Puski». Telf. 221016.

Televisores

REPARAMOS al día televisores todas las marcas Teleorly Teléfono 224139

Traspasos

TRASPASO pub zona céntrica. llamar de 3 a 5 al 239364

SE TRASPASA, bar-restaurante marisquería en pleno rendimiento, salón-comedor terraza al aire libre aparcamiento reservado Interesados llamar al teléfono (983) 330335 Valladolid Preguntar señor Escobedo.

ANUNCIESE en esta Sección.

SE TRASPASA local, General Dávila, 1.300.000, acondicionado. Telf. 217884.

GARCIFUENTES. — Traspaso negocio en marcha, planta y sótano, con existencias. 236998.

GARCIFUENTES. — Traspaso frutería Mercado Norte. Muy económica. ¡Consúltenos!

Varios

CENTRO del Rótulo Todo en rotulación Bonifaz 14 Telf 207853

SE HACEN mudanzas y portes Telfs 231094 221361

SE HACEN reparaciones de canalones y tejados 20 59 65.

CONSTRUCCIONES Hurtado, hacen trabajos de albañilería y fontanería 237807.

COLOCACION azulejos, suelos, albañilería, garantía un año. Teléfono 233739.

SE HACEN trabajos fontanería, calefacción, tejados y canalones. Teléfono 207230.

BURGOS y provincia se hacen reparaciones de tejados y canalones trabajos de fontanería y albañilería Teléfono 201178.

TEJADOS y canalones, reparamos y colocamos nuevos Avisos Teléfono 237964.

SE ARREGLAN persianas, rieles de cortinas todas clases. Teléfono 212107.

LIBERESE de intermediarios sus encargos en Talleres Gráficos calle San Pedro de Cardeña 34 Teléfono 217358 Apartado 46 de Burgos que cuenta con los elementos necesarios Offset composición mecánica. fotograbado

MOBILIARIO para despacho Tagra

MAQUINAS calculadoras Tagra

ORDENADORES electrónicos Tagra

SERVICIO de reproducción Tagra

PAPELERIA Tagra. Calle Vitoria 13

DIARIO DE BURGOS, periódico de mayor difusión en Burgos y su provincia

MAS de 100.000 personas son hoy lectores de Diario de Burgos.

ANUNCIOS ECONOMICOS

en

Diario de Burgos

GENERALES CLASIFICADOS

O

POR PALABRAS

O

EN ESTE MISMO ESPACIO

de

¡GRAN EFICACIA!

ANUNCIOS EN ESTA SECCION

Si quiere anunciarse en esta Sección, diríjase a nuestra Administración, Agencia de Publicidad o al corresponsal de DIARIO DE BURGOS en su localidad.

M.C.D. 2018

La Bolsa

Los Bancos, en busca del testigo

Madrid. — (Colpisa, por MOISES ROMERO)

La carrera de obstáculos en la que se halla involucrada la Bolsa española a lo largo de los últimos días va marcando una alternancia de posiciones destacada por parte de los dos grupos que tradicionalmente manejan el cotarro. Las eléctricas, en un intento de consolidar las fuertes subidas habidas en los últimos días, salvo excepciones, como Unión-Fenosa que ayer conocía el desmelenamiento de una mano misteriosa que ofrecía títulos por doquier, quieren pasar el testigo de la carrera al sector bancario. La ultimación de un pacto financiero que se traduciría en una baja en los tipos de interés y en la liberalización de fondos sujetos a coeficientes, es el arma que esgrimen los analistas para pensar en el relevo de posiciones a corto y medio plazo.

El análisis de comportamiento del mercado en la sesión de ayer ofrecía determinadas fisuras en el sector eléctrico, fruto de la ofensiva realizadora que se prodigaba por los diferentes corros. No podemos dejar a un lado el hecho de que este sector en sólo dos días ha recuperado un 10 por cien, porcentaje muy interesante para contemplar el futuro con otra perspectiva. La fortaleza de fondo del mercado, apoyada en todo momento por la ausencia de grandes bloques de papel, impidió, sin embargo, que los cambios mantuvieran orientación negativa llegándose al cierre de la sesión con una sensación de firmeza muy destacada.

La Banca, por su parte, está decidida a perder su timidez última. La mejor imagen que puede destilar este sector es la de fortaleza de precios ya que no hay que olvidar que la práctica totalidad de las entidades se hallan en un proceso de canjes de bono por acciones que es de vital importancia para el achicamiento de sus autocarteras. Si este sector logra, en efecto, tomar el testigo en la carrera alcista que mantiene el mercado en los últimos tiempos la consecución del 130 por cien en el indicador general del mercado será realidad antes de lo inicialmente previsto

Crónica del tiempo

TORMENTAS AISLADAS EN EL NOROESTE

Madrid.—(Colpisa, por C. MEDINA LOPEZ)

SITUACION ATMOSFERICA Y EVOLUCION PROBABLE

En las capas altas de la atmósfera bajan los vientos del Norte a través de Francia y cruzan sobre la vertical del bajo Ebro y del resto de Cataluña, creando una inestabilidad entre ligera y moderada al hacer circular aire fresco por arriba. Por lo demás, continuamos con el típico seno de bajas presiones penetrando desde el sur sobre la mitad occidental de la Península, lo que significa una persistencia del ambiente caluroso.

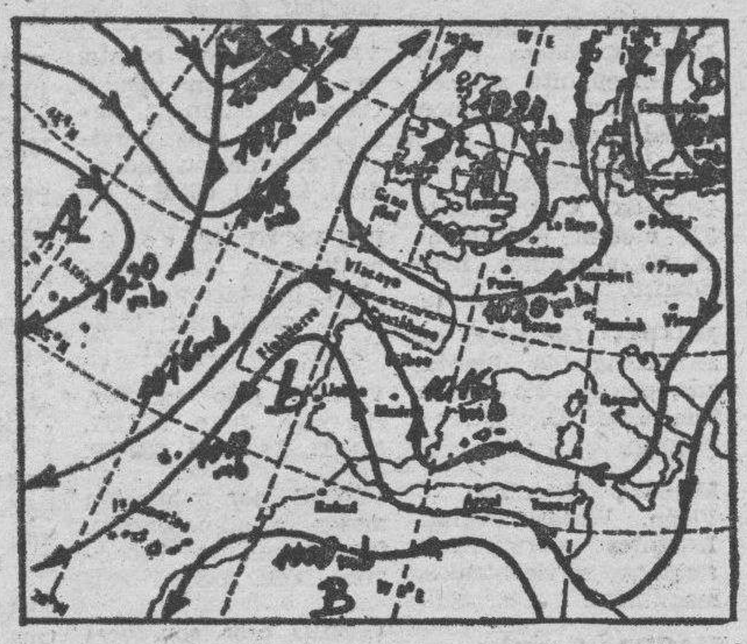

EL TIEMPO PARA HOY

Posibilidad de núcleos tormentosos dispersos por el noroeste de la Península, en su mayor parte débiles. Algunos bancos de niebla matinal y capas de nubosidad estratificada en áreas del norte de la Península y de la zona de Melilla. Nada destacable en las demás regiones.

EL TIEMPO PARA MAÑANA

Restos de inestabilidad en el noroeste, con posibilidad de alguna tormenta aislada y tendencia a desaparecer. Sin cambios sustanciales en el resto de España.

TENDENCIA PARA EL SABADO

Aumento de la nubosidad en Galicia y Asturias, con desprendimiento de alguna precipitación poco fuerte. Buen tiempo en las restantes regiones. Moderado descenso de las temperaturas en el noroeste de la península.

LLUVIAS

Hubo algunas tormentas en la mitad baja del Ebro, siendo casi todas muy débiles, salvo en Zaragoza donde se registraron 6 litros por metro cuadrado.

TEMPERATURAS A LAS 14 HORAS DE AYER

Bilbao 25, Santander 21, San Sebastián 24, Vitoria 22, Pamplona 25, Logroño 25, Burgos 23, La Coruña 25, Valladolid 27, Avila 24, Soria 26, Zaragoza 25, Barcelona 23, Valencia 27, Madrid 29, Sevilla 30, Málaga 26, P. Mallorca 28, Las Palmas 25.

Resto de Europa: Estocolmo 18, Copenhague 18, Londres 20, Bruselas 14, Ginebra 19, Zurich 15, París 20, Burdeos 22, Lyon 18, Lisboa 25, Frankfurt 15, Roma 26, Milán 25, Helsinki 18, Moscú 17.

Crónica de Televisión

Madrid.—(Colpisa, por MERCEDES RODRIGUEZ)

Tenemos nueva cita con el mago del suspense. El cine es el principal aliciente de esta nueva programación veraniega, montada a base de un buen lote de producciones importadas. Y dentro de la cartelera cinematográfica, Hitchcock ocupa un lugar de honor con el ciclo que a partir de hoy le dedica en el segunda cadena «Cine -Club», compuesto por las películas más destacadas de su etapa inglesa Los títulos seleccionados son «La muchacha de Londres», el filme que se emite esta noche, «Asesinato», «Lo mejor es lo malo conocido», «39 escalones», «El agente secreto», «Sabotaje», «Inocencia y juventud», «Alarma en el expreso» y «La posada de Jamaica».

«LA MUCHACHA DE LONDRES»

«La muchacha de Londres» (1929) es la primera película en cine sonoro de Alfred Hitchcock. Basada en la obra teatral de Charles Bennet, fue rodada con una técnica muy depurada para la época, y dentro de su tradicional estilo. Cuenta la historia de una joven que cree haber cometido un crimen en defensa propia y que siente una gran carga de culpa. Hitchcock había previsto un final que los productores consideraron muy duro y que le obligaron a modificar, según declaró el propio director tras el estreno del filme. «Es una historia muy sencilla —dijo— pero no la hice del todo como hubiera querido El final que deseaba rodar era diferente: Tras la persecución del chantajista, la chica habría sido detenida y el muchacho se habría visto obligado a repetir con ella todos los gestos de la primera escena, es decir la investigación criminal, las esposas, etc. Habría encontrado de nuevo a su colega mayor en el lavabo y éste, ignorando la historia le habría dicho: ¿Sale con su amiga esta noche? El habría respondido «no, no, vuelvo a casa». Y esto hubiese sido el final de la película. A los productores les pareció demasiado deprimente» Para entender las palabras de Hitchcock habrá que ver, naturalmente, la película.

«LA ORQUESTA», DESDE BARCELONA

Comienza hoy «La orquesta», espacio que ocupa el lugar de «Buenas noches» y que se realiza también desde los estudios de Sant Cugat de Barcelona. El nuevo programa está dirigido y presentado por Luis Arribas Castro, un veterano profesional de la radio en Cataluña que se define como «un hombre que se gana la vida en la radio, pero no sé exactamente en qué consiste mi trabajo».

Arribas Castro comenta que «La orquesta» es un programa de participación y no estrictamente musical. «Se trata de un diálogo con personas que estarán en el estudio, charlas ambientadas por la música».

«CAIDA Y AUGE DE REGINALD PERRIN»

Antes, a las 21,45, hay otro estreno en la primera cadena, el de la serie de humor de la BBC «Caída y auge de Reginald Perrin». Esta producción, compuesta por 14 episodios, está basada en la novela de David Nobbs «La muerte de Reginald Perrin» y su comicidad se nutre de disparatados enredos.

Reginald Perrrin ocupa un buen puesto en la firma «Sunshine desserts». Vive en una confortable casa en las afueras de Londres junto con su mujer, Elizabeth. Tiene dos hijos que ya se han independizado. Su vida es aparentemente tranquila y feliz pero un buen día Reginald se muestra insatisfecho de todo lo que le rodea y quiere salir de su rutina. Para ello monta un aparatoso plan: Comete un falso suicidio, dejando sus ropas apiladas en una playa solitaria, y se marcha a la otra punta del país, donde renace bajo el nombre de Donald Potts y como tal encuentra trabajo de jardinero. Pero todo se complica cuando se entera que su esposa se ha comprometido con otro hombre. Reginald decide entonces «resucitar». A partir de este momento comenzará a vivir unas divertidas peripecias.

TOROS

Esta tarde, a partir de las 18,25, se retransmite la corrida de toros a beneficio de Asprona desde Albacete. Se lidiarán toros de la ganadería de Samuel Flores para los diestros Dámaso González, Pedro Moya «El Niño de la Capea» y José Cubero «Yiyo».

RESTAURANTES

CASA ALONSO. — Especialidades: cordero asado y pimientos rellenos. Plaza Santo Domingo de Guzmán, 10. Teléfono 20 73 54. Cerrado miércoles.

CHAPARRAL. — Especialidades: cocina francesa Fondue Crepes. Barrio de Cortes, s/n. Telf. 23 28 44.

COUPS. — Banquetes, bodas y convenciones. Avda. Reyes Católicos. Telf. 227812.

FON LAI. — Auténtica y selecta comida china. Precio económico. Hay comida para llevar. Avda. del Vena, s/n. Telf. 23 00 06.

GAONA. — Especialidad: pescado y marisco. Calle Paloma, 41. Telf. 20 61 91.

LANDILLA. — Especialidad: chuletas asadas al sarmiento. Ctra. Madrid. Km. 235. Teléfono 20 90 03. Cerrado los martes.

LA CUEVA. — Especialidades: sopa serrana, merluza donostiarra. Plaza Santa María, 7. Telf. 20 86 71. Cerrado domingos noche.

LA VARGA. — Especialidad: entremeses y pescados. Carretera Madrid-Irún, kilómetro 232. A 5 kilómetros de Burgos. Telf. 20 16 40.

MARISCOS PIÑEIRO. — Menú diario (mediodía). Seis variaciones de marisco y pescado. Precio económico. Morco, 6. Frente a Bernardas. Telf. 23 52 13.

MESON DEL CID. — Restaurante Hotel. Frente fachada principal. Catedral. Teléfonos 208715 y 205971. Cerrado restaurante domingos noche.

MESON LOS HERREROS. Platos combinados. Y lo típico de Castilla en nuestras cazuelitas. Calle San Lorenzo, 20. De 9 a 3,30 y de 7 a 11,30.

MESON DEL VENA. — Menú diario: 400 pesetas. Especial: 800 pesetas. Almuerzo económico. Plaza del Vena. Telf. 22 15 51. Cerrado miércoles.

MESON DE LOS INFANTES. — Especialidades olla podrida, lentejas medievales. Corral de los Infantes. Teléfono 20 59 82.

PAPAMOSCAS. — Llana de Afuera, s/n. Telf. 204565.

PARRY'S. — Laín Calvo, 6. Junto Plaza Mayor. Teléfono 20 59 09. Cerrado miércoles.

PINEDO. — Especialidades: merluza donostiarra y osobuco burgalés. Espolón, 1. Telfs. 206166 y 207355.

PIÑEIRO. — Bar Restaurante, marisquería. Plaza San Bruno, 1. Precios especiales en comidas de trabajo, para empresas. Tf. 23 57 52. Cerrado lunes.

TORRES. — Especialidad: cordero asado al horno de leña. Comuniones y banquetes. Esquina calle Vitoria núm. 228 (Gamonal). Teléfono 22 01 32.

VITA. — Selecta cocina de mercado. Menú diario (mediodía) 600 pesetas. Plaza Bernardas, s/n. Teléfonos: 22 74 19 y 23 61 17.

ARANDA DE DUERO

CREVA. — Cordero asado, todos los días. Carretera Madrid-Irún (frente jardines de D. Diego). Teléfono 50 10 19.

ROA

CHULETA. — Especialidad en lechazo asado al horno, besugo a la plancha, setas de la casa y fabada «al chuleta» los jueves. Abierto todos los días. General Varela, 6. Telfs. 540312 y 540215.

JOVEN

SI YA HAS CUMPLIDO EL SERVICIO MILITAR Y ESTAS BUSCANDO TRABAJO, TE OFRECEMOS UN PUESTO EN NUESTRA ORGANIZACION. PRESENTATE EN C/. SAN PABLO, 41 BAJO, POR LAS MAÑANAS.

(No es venta de libros)

(INEM.-0905910)

HOY:

INFORMACIONES, CRONICAS Y REPORTAJES NACIONALES Y EXTRANJEROS DE LAS MAS IMPORTANTES AGENCIAS INFORMATIVAS.

EN EXCLUSIVA DE NUESTRA AGENCIA «COLPISA»

y BURGOS AL DIA

Diario de Burgos

En Anuncios Generales Clasificados

La Oficina de Empleo (INEM)

Informa de las Ofertas de Trabajo de Burgos

M.C.D. 2018

RADIO-TV

Radio Popular AM, 1.134 Kc. — 6,00: España en pijama. 8,00: Burgos-noticia. Matinal. 8,30: Informativo regional. 8,55: Protagonistas, vosotros. Luis del Olmo. (AM-FM). 13,05: Carrusel. 14,00: Burgos - noticia. Mediodía. 14,30: Mediodía cadena popular. 15,00: Musical 120. 17,00: Popular, Popular. Alejo García. 19,30: Ferias y fiestas 1984. 20,30: Música para un atardecer de verano. 21,30: Voces sin ocaso. 22,30: ¡Goles! 23,30: Medianoche cadena popular. 00,00: Encarna de noche. 4,0: El búho hispánico. Cada hora: Noticias (en punto». — FM, 95,4 Mc. — 8,00: De buena mañana. 8,55: Protagonistas, vosotros. 13,05: Programación musical. 15,00: Programa simultáneo AM-FM. 19,30: Música para un atardecer de verano. 21,05: Sto. Rosario. 21,20 a 4,00: programa simultáneo AM-FM.

Antena 3 de Burgos 6,00: El primero de la mañana. 8,30: Burgos ciudad abierta (*). 9,05: Viva la gente. 12,05: De aquí a las dos (*). 14,05: Segunda edición (*). 14,30: Crónica 3. 15,05: Usted pregunta. 16,05: Buenas tardes (*). 17,05: Gente simpática. 18,30: Los 33 de Antena 3 (*). 20,05: Tercera hora (*). 20,30: Deportes. 21,00 (*). 21,05: Dial 3 (*). 22,05: La salud es lo que importa. 23,00: La hora cero. 24,00: Supergarcía en la hora cero. 1,30: Polvo de estrellas. 3,02: Gente simpática (repetición). 4,30: Supergarcía en la hora cero (repetición). — N. B.: Todos los programas señalados con el signo (*) son locales. Cada hora en punto, entre las nueve de la mañana y las diez de la noche, boletines informativos.

Radio 80 97.0 F.M. — 7,00 a 8,00: Despertador. 8,00 a 11,00: El bus de las 7,30. 11,00 a 12,00: Burgos entre todos. 12,00 a 13,00: Las guías de casi todo. 13,00 a 14,00: Burgos entre todos. 14,00 a 14,20: Informativo nacional. 14,20 a 15,00: Burgos Estéreo 80. 15,00 a 18,00: Mara. 18,00 a 18,30: Rock alrededor del reloj. 18,30 a 20,00: Kanguro. 20,00 a 20,05: Burgos, última hora. 20,05 a 21,00: Burgos musical. 21,00 a 22,00: Musical especial. 22,00 a 22,30: Informativo nacional. 22,30 a 24,00: Barbacoa. 24,00 a 1,30: Supergarcía. 1,30 a 7,00: Tren de madrugada.

(Los viernes de 22,30 a 24,00: Guía del video. 24,00 a 1,30: Supergarcía. 1,30 a 9,00: Tren de madrugada. A todas horas menos tres minutos: Noticias).

Televisión Española

JUEVES		UHF	
13,30	Carta de ajuste.	18,45	Carta de ajuste.
14.00	Tiempo nuestro.	18,59	Apertura.
14,30	Informativo regional.	19,00	Agenda.
15,00	Telediario.	19,10	Ulises 31.
15,35	Cuentos del mono de oro.	19,35	Puesta a punto.
16,25	¡Hola, chicos!	19,50	Arco iris.
16,30	De Olimpia a Los Angeles.	20,05	Leo contra todos.
17,30	Mickey y Donald.	21,05	Fila 7.
18,00	Barrio Sésamo	22.05	Cine - club
18,25	Toros.	0,05	Telediario 3.
20,30	De película.	0,30	Teledeporte.
21,00	Telediario.	0,45	Despedida.
21,35	Vuelta a España de Cruceros.		
21,45	Caída y auge de Reginald Perrin.		
22,20	La orquesta.		
23,20	El lago de los cisnes.		
0,15	Telediario.		
0,20	Despedida		

Emerson
El televisor del futuro
COMERCIAL VELO-MOTO

EN MADRID Y EN EL DIA
Diario de Burgos
SE VENDE EN:

Goya, 63	Alcalá, 50
Serrano, 78	Cibeles - P.º del Prado
Serrano, 52	Cibeles - Pasaje
Recoletos	Pl. de las Cortes, 8
P.º de la Castellana, 114	Pl. de Cánovas del Castillo
P.º de la Castellana, 153	P.º del Prado, 20
P.º de la Castellana, 164	Mayor, 6
P.º de la Castellana, 133	Gran Vía, 38
Juan Hurtado de Mendoza - Dr. Fleming	Gran Vía, 50
Concha Espina, 6	Gran Vía, 58
Sol, 13	Pl. de España, 2
Sol, 1	Princesa, 23
Sol, 11	Princesa, 65
Pl. Isabel II, 2 (Opera)	Quintana, 19
Alcalá, 36	Gran Vía, 31
Alcalá, 39	

Santoral

Ss. Antonio María Zacarías, pbro.; Agatón y Trifina, Asteyo, Atanasio, Basilio y cros.; mrs.; Ciprila, Aroa y Lucía, mrs.; Domicio, Doctrino, Filomena, Juan y Simeón, mrs.; Numeriano, ob.; Marta, Probo y Gracia; Esteban, Tomás, Trófima, Valerio y Zoe, mr.

Misa: De Feria. De S. Antonio María Zacaras M. L.).

Mañana, Primer Viernes

Registro Civil

NACIMIENTOS. — Javier Abia y Varga, Israel Díez y Manrique, Jonatán Marcos y González, Rubén Arcederillo y Acha, Alberto de Domingo y López, Dolores María Villamudria y Rivera, David Cámara y Blanca, Ana Isabel Díez y García-Morales, Pablo Cabeza y Pérez, Rebeca de María y González.

DEFUNCIONES. — María del Carmen Gómez y Saiz, de Burgos, 16 años; Valentina Mariscal y Gómez, de Humienta, 85 años; Leandro Cámara y Pérez, de Cilleruelo de Abajo, 77 años; Mariano Ruiz y Sedano, de Burgos, 73 años.

FUNERARIA
San José
SERVICIO PERMANENTE
Avda del Cid, 83.
Tfnos. 20 94 52 - 22 29 07

Boletín meteorológico

Datos recogidos ayer en el Observatorio Meteorológico del Instituto de Enseñanza «Cardenal López de Mendoza»:

Barómetro. — Presión atmosférica, 691,6 milibares.

Temperatura ambiente. — Máxima, 26,6 grados, a las 17,45 horas.

Mínima, 11,0 grados, a las 7 horas.

Dirección del viento: E.

Higrómetro. — Humedad ambiente, 26 por ciento.

Cupón pro-ciegos

Ayer resultó premiado con 10.000 pesetas, el número **4.603**; con 5.000 pesetas, los terminados en **603**; con 500 pesetas, los terminados en **03**; y reintegro, los terminados en **3**; premio de 1.250 pesetas, los números **4.602** y **4.604**, anterior y posterior al premiado.

CUPON PRO CIEGOS
Nº 4603
premiado en el sorteo de ayer
MUEBLES evelio
Gral. Yagüe, 32

Talleres

AYUDA AUTOMOVILISTICA RACE

Burgos: Automoderno 224809-209039.

Briviesca: Autorreparaciones Briviesca 599007 591045

Aranda de Duero: Talleres de la Puente 500347 503856.

Espinosa de los Monteros: Talleres José Luis 120294

Medina de Pomar: Garaje Samuel 310112 310549

Lerma: Talleres Madrid-Irún 170085 170222

Pancorbo: Garaje Aldama: 354064

Villasana de Mena: Talleres Ordunte 126228

Villarcayo: Carrocerías Rubemar Avia 100686.

Farmacias

SERVICIO DE GUARDIA. — De nueve y media de la mañana a once de la noche: Mijangos, Almirante Bonifaz, 4; Padilla, Briviesca, 4; Torrijo, Aranda de Duero, 6.

SERVICIO DE URGENCIA — De once de la noche a nueve y media de la mañana: Padilla, Briviesca, 4; Torrijo, Aranda de Duero, 6.

Taxis

Pl. Conde de Castro.	23 32 35
Avda. Gamonal	22 44 06
Avda. del Cid, Residencia Sanitaria	22 80 56
Pl. Sto. Domingo de Guzmán	20 30 55
Conde Jordana	20 30 88
Plaza de Vega	23 28 62

Urgencias

Servicio de Policía ...	0 91
Servicio Policía Municipal	0 92
Bomberos	20 13 10
Casa de Socorro ...	21 14 10
Guardia Civil	22 11 00
Seguridad Social ...	22 18 00
Seguridad Social (Urgenc. ambulancias).	22 14 77
Cruz Roja	21 23 11
Policía Municipal ...	20 21 38
Policía Municipal (Gamonal)	22 38 39
Teléfono Esperanza ...	20 73 57
Obras Públicas	22 45 00
Ambulancia (partc.) ...	20 94 52
RENFE	20 35 60
Tele-Ruta	91/441 72 22

Miranda de Ebro

Bomberos	31 00 00
Casa de Socorro ...	31 13 29
Guardia Civil	31 00 39
Seguridad Social	32 06 08
Cruz Roja	31 00 37
Policía	31 00 95

Aranda de Duero

Bomberos	50 07 98
Guardia Civil	50 00 85
Cruz Roja	50 26 18
Policía	51 01 00

Lerma

Guardia Civil	17 00 37
Cruz Roja	17 00 60

Roa

Guardia Civil	54 00 13
Cruz Roja	54 01 84

Medina de Pomar

Guardia Civil	11 07 06

Briviesca

Guardia Civil	59 00 34
Cruz Roja	59 08 28

Belorado

Guardia Civil	58 00 46
Cruz Roja	58 01 89

Villarcayo

Guardia Civil	10 00 17
Cruz Roja	10 01 18

Salas de los Infantes

Guardia Civil	38 00 10
Ambulancia Municipal.	38 09 31
Servicio de Prevención y Salvamento	39 09 89 38 00 21

Villadiego

Guardia Civil	36 00 04
Ambulancia Municipal y servicio contra incendios	36 00 04 y 36 00 01

Espinosa de los Monteros

Guardia Civil	12 00 05
Cruz Roja	12 03 93

Melgar de Fernamental

Guardia Civil	37 20 18
Ambulancia. (Particular)	37 24 22 y 37 21 38

Valle de Mena

Cruz Roja	12 62 92

SE TRASPASA
BAR AMERICANO
ROA DE DUERO (Burgos)
Informes: Llamando teléfono de Valladolid 20 95 53, de 12 a 4 tarde.

CARTELERA

Cines

TEATRO AVENIDA.— Hoy, 8,30 tarde y 11,15 noche. Triunfal despedida. La sensación teatral del año. MARISA DE LEZA en **«El día de gloria»**, de Francisco Ors, con Pedro Hurtado, Amparo Larrañaga, Flavia Pérez de Castro y la presentación de Fernando Guillén Cuervo. ¡La obra más actual y divertida! Ultimo día.

CALATRAVAS. — (Cine de estreno). 5,30, 7,45 y 10,30. Un tema de palpitante actualidad: el terrorismo, en un atrevido e interesante estreno: **«Juego de poder»**. John Finch, Catriona Mac Coll, etc. Un poder que quema, corrompe y destruye. **«Juego de poder»** o los entresijos del terrorismo al descubierto es May. 14.

CONDAL. — Continua de 4 a 12. Hoy, un programa sensacional. Juan Carlos Naya y Lilli Carati en **«Vacaciones al desnudo»** (sin cáscara). La maravillosa experiencia amorosa de cuatro jóvenes que despiertan a la vida y **«Jaimito y la enfermera arman la guerra en el hospital»** Para desternillarse de risa, con Alvaro Vitali. (No recomendado a menores 18 años).

CONSULADO. ¡Atención! Hoy, en sesiones 5,30, 7,45 y 10,30. **«Gwendoline (y el tesoro maldito)»**. Un film de misterio de exotismo y humor. Basado en el «comic» (Las aventuras de Gwendoline» de John Willie. **«Gwendoline (y el tesoro maldito)»**. La mejor película de Justx Jaeckin No recomendada para menores de 18 años. Ultimo día.

CORDON. — 5,30, 8 y 11. ¡Ultimo día!. Con Fernando Esteso en el desternillante estreno: **«El cura ya tiene hijo»** (2.ª parte de «El hijo del cura»). Además de Esteso, con Antonio Ozores y Juanito Navarro. ¡Ríase! ¡Olvide preocupaciones! con **«El cura ya tiene hijo»** (May. 14). Y mañana estrenamos «La loca academia de Policía».

DUCAL. — Hoy de 4 a 12. Colosal programa. **«Emergencia»**. Henry Fonda, Ava Gardner. Un reparto del mejor Hollywood para una auténtica película - espectáculo y **«Yo hice a Roque III»**. Fernando Esteso, Andrés Pajares. ¡Un desmadre a la española con muuuu....cho tomate! Mayores 16 años.

GOYA. — ¡Atención! Hoy, en sesiones 5,30, 7,45 y 10,30 noche, combate contra todos para sobrevivir. **«Caza en Vietnam»**. Color, con Timothy Brent y Tony Marsina. Todos le acosaban; pero ninguno podía darle caza. **«Caza en Vietnam»**. Su honor y su integridad le forzaban a seguir luchando. **«Caza en Vietnam»**. No recomendada para menores de 18 años.

GRAN TEATRO. — Hoy, 8 tarde y 11,15 noche ¡Triunfal despedida! de la Compañía de Revistas Juanito Navarro - Antonio Ozores, con la super-revista **«¡A por todas!»**. La revista de las carcajadas y de las mujeres bonitas. El espectáculo de mayor éxito de estas fiestas. Mañana, actuación de la Compañía de Comedias de Ricardo Hurtado, «Con las cartas boca abajo».

LIDO. — CERRADO.

TIVOLI (El cine donde todo el año es temporada): 5,30, 8 y 11 (¡Segunda semana-éxito!) del muy comentado estreno **«Los santos inocentes»**. De Miguel Delibes, llevada a la pantalla por Camus con durísima acerba crítica social. Alfredo Landa y Paco Rabal (premios interpretación Cannes-84). **«Los santos inocentes»**. (May. 13)

Salas de Arte

AULA ESPOLON. — Oleos de Genaro Arnaiz. Laborables: 12 a 2 y 6 a 9. Festivos: 12 a 2.

ESCORPIO. — Chema Varona. Pinturas. Horas de visita, laborables: 12 a 2 y 7 a 9. Festivos: 12 a 2.

RUA 2. — Oleos de Xubero. Laborables: 7 a 9. Festivos: 12 a 2.

TAGRA. — Expone óleos Tomás Vilá. Del 23 de Junio al 5 de Julio de 1984. Horas de visita, laborables: de 12 a 2 y de 7 a 9. Festivos: de 12 a 2.

Salas de Fiesta

ARMSTRONG. — Discoteca. Calle Clunia, 13. Telf. 22 72 66.

LA BOHEME. — Music hall. Carretera Madrid. Telf. 20 99 74.

RANCHO BILL. — Salón. Carretera de Soria, s/n. Teléfono 4040 49.

VOLTA. — Discoteca. Calle Vitoria, 142. Teléfono 21 34 98.

Varios

BIG BOLERA AMERICANA. — Cafetería, juegos recreativos, billares, ping-pong, etc. Abierta desde las diez de la mañana. Final Reyes Católicos.

Diario de Burgos
DECANO DE LA PRENSA BURGALESA
Medalla de Oro de la Ciudad
DIARIO DE BURGOS, S. A. Dep. Legal: BU - 5 - 1958
Redacción, Administración y Talleres: San Pedro Cardeña, 34. Apartado 46
Telfs. Red. 21 72 80. Adm. 21 15 11 - 21 15 90
Delegación Administración: Vitoria, 13. Telf. 20 28 52

M.C.D. 2018

Diario de Burgos

Anecdotario político

EL HORMIGUERO

Madrid.—(Colpisa, por ALARICO)

■ **SE CASA LEOPOLDO TORRES**

El vicepresidente del Congreso de los Diputados, Leopoldo Torres Boursault, ha decidido abandonar la soltería por segunda vez y contraer nupcias con una bella señorita, llamada Isabel, a la que conoció hace algún tiempo cuando ella trabajaba en el Departamento de Administración del PSOE. La boda se celebrará mañana en el nuevo eidficio destinado a los matrimonios civiles de Madrid, en presencia de unos pocos invitados amigos de la pareja. Como se sabe, Leopoldo Torres estuvo casado con Rosa Posada, la otrora secretaria de Estado para la Información del Gobierno de Adolfo Suárez, de la que se divorció cuando se aprobó la ley. Hace unos días, el vicepresidente del Congreso celebró la tradicional despedida de soltero con una fiesta a la que asistió el presidente del Gobierno.

■ **LA INFLUENCIA DE CARMEN ROMERO**

Carmen Romero, esposa del presidente del Gobierno, ha reconocido en una entrevista concedida al semanario italiano «Il Tempo», que probablemente influya en su marido en algunos asuntos de Estado «porque habla mucho de ellos y siempre me ha interesado la política». Esta afirmación contradice otras efectuadas por la esposa del presidente hace tan sólo unos meses en las que aseguraba que con su marido no hablaba nunca de política y que ella prefería otros temas de conversación. Pero al parecer, con la llegada a la Moncloa, el interés por la política se le ha agudizado. Doña Carmen dice también que su esposo es un hombre «tranquilo, agradable, fuerte y equilibrado, que sabe siempre lo que quiere y cómo conseguirlo», y que su mejor cualidad es el amor que siente por el prójimo.

■ **EDUARDO PUNSET, PRESIDENTE DEL CIRCULO CATALAN DE MADRID**

Eduardo Punset, ex-diputado de la Minoría Catalana, ha tomado posesión como presidente del Círculo Catalán de Madrid y, según ha anunciado con gran sentido del humor, su primer proyecto será reducir la actividad del Círculo. Don Eduardo se confiesa encantado de no estar metido en estos momentos en el mundillo político, aunque no descarta volver a él en un futuro. De momento va a dedicarse al Círculo Catalán de Madrid, donde piensa organizar una serie de mesas redondas sobre la transformación del Estado de las Autonomías y el papel de las regiones en la Europa comunitaria.

EN FRANCIA, LA POLICIA ESCOLTA A LOS CAMIONES ESPAÑOLES

Para evitar las agresiones de los agricultores galos

La Junquera (Gerona) (Efe). La Policía francesa escolta desde esta mañana a todos los camiones españoles que cruzan la frontera francesa para evitar las agresiones de los agricultores galos.

Los camiones circulan en grupos y la escolta cubre inicialmente unos cien kilómetros de recorrido por el Sur de Francia.

Estas medidas de seguridad están destinadas a evitar los ataques de los campesinos del Sur de Francia hacia los productos españoles y que no se repitan incidentes como los del pasado domingo en que fue destruída la mercancía de dos camiones.

Se espera que con esta medida, los sindicatos agrícolas franceses desistan en su actitud contra las mercancías españolas, tras los acuerdos de la CEE de fijar el ingreso español en la Comunidad para el uno de Enero de 1986.

Con estas acciones se quiere garantizar también la libre circulación de los transportistas españoles por el país vecino de paso hacia Europa al haberse iniciado ya la temporada de exportación de la fruta de verano.

PORTUGAL: LIBERADO UN SOSPECHOSO DE TERRORISMO

Lisboa (Efe). — Una de las 41 personas detenidas junto al teniente coronel Otelo Saraiva de Carvalho como sospechosa de terrorismo, fue liberada hoy por las autoridades judiciales portuguesas. Se trata de Antonio Manuel Pinto Guerra, informaron fuentes judiciales. La operación que supuso la detención del «héroe» de la revolución de 1974 y de los restantes 41 individuos se registró en un gran despliegue anti-terrorista el pasado 19 de Junio, por varias fuerzas policiales. Otelo y los restantes detenidos están acusados de pertenecer a las «Fuerzas populares 25 de Abril» («FP-25»), responsables de numerosos atentados desde su fundación en 1980, y de ser autores de trece asesinatos.

NOTICIAS AL CIERRE

● **DISPOSICIONES OFICIALES**

Madrid (Logos). — El «Boletín Oficial del Estado» publicará mañana, entre otras, las siguientes disposiciones: **Asuntos Exteriores.** — Entrada en vigor del convenio relativo al transporte marítimo entre España y el Reino de Marruecos, firmado en Madrid el 29 de Diciembre de 1979. **Economía y Hacienda.** — Real Decreto por el que se dispone la emisión de deuda pública del Estado, interior y amortizable, con destino a la financiación del déficit patrimonial de las sociedades que integran el «Grupo Rumasa». Real Decreto por el que se desarrolla parcialmente la Ley 20/1984, de 15 de Junio, de retribuciones del personal de las Fuerzas Armadas. **Agricultura.** — Real Decreto por el que se regula el régimen de autorizaciones para la plantación de viñedo durante la campaña 1984-85. **Defensa.** — Reales Decretos por los que se promueve al empleo de vicealmirante al contralmirante don Eduardo Vila Corpas, contralmirante al capitán de navío don Gonzalo Rodríguez Martín-Granizo, que pasa destinado al Estado Mayor de la Armada, y se nombra jefe de la división de Infantería mecanizada «Guzmán el Bueno» número 2, al general de división del Ejército don Angel Centeno Pérez.

● **IMPORTANTES PERDIDAS DE «HUNOSA»**

Oviedo (Colpisa). — HUNOSA contabilizó el pasado años unas pérdidas de 4.340 millones de pesetas, a las que hay que añadir las subvenciones de 15.556 millones de pesetas a la explotación, y de 4.450 millones de pesetas de apoyo a la cuenta de resultados. La producción fue de 3.305.000 toneladas en las explotaciones subterráneas y de 670.000 en las de cielo abierto. El grado de cumplimiento de la producción de HUNOSA en el plan de reconversión 1981-1983 en las explotaciones subterráneas presenta una tendencia decreciente, con niveles aceptables en los dos primeros años». Juan Tesoro, presidente de HUNOSA, insiste en que la conflictividad había tenido orígenes oscuros y comentó que aunque es legítimo hacer política no puede vestirse el sindicalismo de política, en una clara alusión a Comisiones Obreras.

● **KOHL LLEGO A BUENOS AIRES**

Buenos Aires (Efe). — El canciller de la República Federal de Alemania, Helmut Kohl, ha llegado hoy a Buenos Aires para realizar una visita oficial que se prolongará hasta el domingo. Durante su estancia en Buenos Aires, el jefe del Gobierno de Bonn tiene previsto entrevistarse dos veces con el presidente argentino, Raúl Alfonsín, y mantener contactos con los líderes políticos, sindicales y empresariales.

● **TEMPORALES CON VICTIMAS EN CHILE**

Santiago de Chile (Efe). — El violento temporal que azota gran parte del territorio chileno causó hasta ahora seis muertos y 67 desaparecidos, según informes oficiales de la Oficina de Emergencia «Opemi». Según las cifras oficiales elaboradas hasta el momento, además de los seis muertos y los 67 desaparecidos, hay 5.536 damnificados y más de mil casas dañadas. Las autoridades del Ministerio de Educación Pública dispusieron hoy el adelanto de las vacaciones de invierno para los escolares a partir de mañana y hasta el 21 de Julio.

● **SECRETARIO SOCIALDEMOCRATA ITALIANO IMPLICADO EN «P-2»**

Roma (Efe). — Una comisión parlamentaria italiana dio ayer a conocer las listas «P-2» de Licio Gelli, en la que se implica al secretario del partido socialdemócrata, Pietro Longo. La publicación de las listas de Gelli, secuestradas en Florencia y calificadas de «auténticas», podrían desencadenar una crisis en el Gobierno, por la presunta participación del ministro Longo, quien forma parte de la coalición gubernamental formada por demócratas cristianos, socialistas, republicanos y liberales. Longo, que se ha negado a renunciar a la cartera de ministro del Presupuesto, dijo ser ajeno a la logia seudomasónica, aunque afirmó haber conocido a Gelli.

● **PORTUGAL INSERTA SU DEFENSA CIVIL EN LA O.T.A.N.**

Lisboa (Efe). — El Gobierno portugués ha decidido la creación de un organismo destinado a elaborar planes de defensa civil insertos en los esquemas defensivos de la Organización del Tratado del Atlántico Norte («OTAN»). Se trata del Consejo nacional de Planeamiento Civil de Emergencia (CNACE) que, en dependencia del primer ministro, estará presidido por el ministro de la Defensa.

● **ARGENTINA: PLATILLOS VOLANTES CAUSAN CONMOCION**

Buenos Aires (Efe). — Gran conmoción causaron varios objetos voladores no identificados que fueron avistados por centenares de habitantes de seis provincias argentinas esta madrugada. Cientos de testigos coincidieron en describir a los objetos como de forma circular y despidiendo reflejos de variados tonos, desde el plateado al violeta. Los «platillos volantes» permanecieron varios minutos en el espacio aéreo, lo que permitió una detallada observación de sus características.

● **CONFISCAN CUENTAS BANCARIAS POR TRAFICO DE DROGAS**

Houston (Texas, EE. UU.). — Agentes federales de la «Fuerza antidroga» confiscaron dos cuentas bancarias con siete millones de dólares y presentaron cargos de conspiración en tráfico de drogas contra cinco personas, informaron hoy fuentes policiales. Las autoridades federales confirmaron que el dinero confiscado y las cinco personas detenidas forman parte de un red internacional de traficantes de drogas que tienen previsto introducir, a través del Estado de Texas, más de 1.000 millones de dólares en droga durante el presente año. Dan Hedgres, abogado federal, dijo que la cantidad confiscada en el «Republic Bank» de Houston es la más grande en metálico de todas las hechas en Estados Unidos por asuntos de drogas.

El gobernador civil de Soria ordena al alcalde convocar un Pleno municipal extraordinario

Soria (Efe). — El gobernador civil de Soria ha cursado un oficio al alcalde de la ciudad, ordenándole la urgente convocatoria de un Pleno municipal, para tratar el tema de la paralización de las obras del Museo numantino.

El Pleno fue pedido por el grupo socialista del Ayuntamiento, que rebasa el tercio de concejales que exige la Ley de Régimen Local para la convocatoria de un Pleno extrordinario.

Ante la negativa del alcalde, José de la Puente ha cursado un oficio a la primera autoridad municipal, ordenándole la urgente convocatoria del Pleno para tratar este tema.

El alcalde decretó, el pasado 18 de Junio, la paralización de las obras del Museo numantino por carecer de licencia municipal, aunque la Comisión provincial de Urbanismo había otorgado la correspondiente autorización.

El alcalde, José Luis Liso pretende que la propiedad del Museo (Ministerio de Cultura) solicite la licencia municipal para la realización de las obras.

Los representantes del Ministerio de Cultura y el grupo socialista del Ayuntamiento consideran que, de acuerdo con la legislación vigente, la Comisión provincial de Urbanismo puede otorgar licencias de obras, por ser un órgano que está por encima de la Comisión municipal Permanente.

En el caso de que el alcalde se niegue a convocar el Pleno, el gobernador civil interpondrá un recurso de reposición por desacato ante la Audiencia Territorial de Burgos.

EL CORONEL CASINELLO, ASCENDIDO A GENERAL

Seguirá de jefe de Estado Mayor de la Guardia Civil

Madrid (Europa Press). — El coronel del Ejército, Andrés Casinello, fue ascendido hoy a general de brigada por el Consejo de ministros, y confirmado como jefe de Estado Mayor de la Guardia Civil, según informaron a «Europa Press» fuentes gubernamentales.

Andrés Casinello se hizo cargo de la Jefatura del Estado Mayor de la Guardia Civil de modo accidental a mediados de 1983, al ser nombrado su titular, el general Iravzoz, director de la Escuela de Montaña de Jaca. Desde esa fecha, el Gobierno prefirió no designar a un nuevo general para ese cargo y esperar el ascenso al generalato de Casinello.

El nuevo general Andrés Casinello es un experto en información y en lucha antiterrorista, y como tal forma parte de los principales órganos del Gobierno encargados de esta materia. Asimismo, ha participado en diversas ocasiones en seminarios internacionales sobre terrorismo.

Andrés Casinello desempeñó un importante papel para desarticular la denominada «Operación Galaxia», en 1978, por la que el teniente coronel Tejero y el comandante Ynestrillas fueron condenados a prisión. Asimismo, como hombre de confianza de Adolfo Suárez en los servicios de información, viajó a Francia a conversar con Josep Tarradellas, con el fin de preparar su regreso a España.

El «niño burbuja» bilbaíno ha mejorado notablemente

Bilbao (Efe). — Rubén Iván Alonso, el «niño burbuja» bilbaíno, operado el pasado 10 de Junio en Ulm (Alemania), presenta buenos síntomas postquirúrgicos, aunque aún es pronto para conocer resultados definitivos, según ha afirmado su madre.

Lisbel Hurtado, madre del pequeño, que se encuentra en Bilbao, ha señalado que Rubné ha comenzado ya a ingerir alimentación por vía oral y que, por el momento, no se le han observado síntomas de rechazo de la médula ósea que le ha sido implantada.

Según la madre del «niño burbuja», «los primeros resultados que se ofrecerán con mayor exactitud se obtendrán en el plazo de seis semanas después del trasplante, aunque tampoco es muy seguro».

De todas formas, los padres del pequeño son optimistas en cuanto a los resultados definitivos y se encuentran muy ilusionados por el cambio experimentado por su hijo.

«No para de jugar —dice Lisbel— en todo el día. Se da vueltas en la cuna, se pone cabeza abajo. Es terrible, está en movimiento continuo cada minuto. La verdad es que ahora es un niño totalmente diferente».

M.C.D. 2018