Diario de Burgos

MEDALLA DE ORO DE LA CIUDAD

EDICION UNICA

Domingo, 27 Noviembre 1983. — Año XCII. — N.º 28.362 **Fundado en 1891** Director: ANDRES RUIZ VALDERRAMA 40 PTAS.

HOY HARA SU ENTRADA SOLEMNE EN BURGOS EL NUEVO ARZOBISPO

El Ayuntamiento le recibirá en el Arco de Santa María

◆ Se espera la asistencia del Primado, del presidente del Episcopado y otros obispos

Invitación a todos los fieles para dar la bienvenida al Dr. Cardenal

Monseñor don Teodoro Cardenal Fernández nuevo Arzobispo residencial de Burgos

Hoy, domingo, Primero de Adviento, hará su entrada solemne en Burgos, alrededor de las cinco y cuarto de la tarde, el nuevo Arzobispo residencial de la Archidiócesis Excmo. y Rvdmo. Sr. Doctor D. Teodoro Cardenal Fernández, hasta ahora Obispo de la diócesis de Burgo de Osma - Soria, quien tomó posesión canónica de su cargo, mediante procurador el pasado miércoles, sustituyendo en la Sede burgense al Arzobispo dimisionario monseñor García de Sierra y Méndez, primer prelado jubilado en Burgos por cumplir la edad reglamentaria y a virtud de norma canónica.

El nuevo Arzobispo viajará a nuestra ciudad directamente desde el monasterio de Santo Domingo de Silos donde ha vivido unos días de retiro y de meditación preparatorios de la apertura de su pontificado en la Archidiócesis de Burgos, a cuya provincia eclesiástica ha estado vinculado en estos últimos catorce años por su condición anterior de obispo sufragáneo del Arzobispado metropolitano de Burgos, tras, haber pasado veinte años de acción pastoral en Asturias.

BIENVENIDA AL PRELADO

Recibirá a monseñor Cardenal en la zona de Lerma el presidente de la Diputación y en el límite del término municipal de la capital el alcalde que se adelantará a darle la bienvenida y acompañarle en su entrada a la ciudad, lo que el Prelado hará en automóvil, a través de la calle de Madrid para dirigirse hasta el Arco de Santa María donde S.E. Rvdma. será objeto del recibimiento especial por parte de la Corporación municipal, bajo mazas, y en cuyo honor timbaleros y clarineros interpretarán la «marcha de la Ciudad» al paso que un volteo general de campanas señalará la llegada del nuevo Pastor de la Archidiócesis.

(Pasa a octava página)

EL MAYOR ROBO DE LA HISTORIA COMETIDO AYER, EN INGLATERRA

Seis enmascarados se apoderaron de tres toneladas de oro y de diamantes, valorados en 5.950 millones de pesetas

Londres (Efe). — Seis hombres enmascarados y equipados con armas automáticas ligeras han realizado el mayor robo de la historia, al apoderarse de un cargamento de tres toneladas de oro puro y de diamantes valorado en 25 millones de libras esterlinas —unos 5.950 millones de pesetas— que iba a ser enviado a algún país del Extremo Oriente.

El robo fue cometido alrededor de las 6,40 de la madrugada, en las inmediaciones del aeropuerto londinense de Heatrow. Los atracadores atacaron a seis empleados de una empresa dedicada al transporte de dinero y valores encargada de la custodia de este cargamento. Después de maniatarlos los rociaron con petróleo y amenazaron con prenderles fuego en el caso de que dieran la voz de alarma.

Un portavoz de la Policía ha informado a los periodistas de que lo más importante de este robo es la cantidad de oro: 6.800 lingotes que pesan entre uno y dos kilogramos. Cada uno de estos lingotes estaba sellado y numerado.

La compañía que había asegurado este cargamento ha ofrecido dos millones de libras esterlinas como recompensa para quien facilite una pista que conduzca a la detención de los ladrones, que también se llevaron diamantes, tallados y sin tallar.

Tanto el oro como los diamantes estaban depositados en un cajón de dos metros de largo, por uno de ancho y un metro de profundidad.

El portavoz de la Policía ha comentado en sus declaraciones a los periodistas que el robo ha sido perpetrado por «delincuentes profesionales que han actuado con sangre fría».

Uno de los atracadores, rasgó con una navaja el uniforme de uno de los agentes de seguridad, a la altura del vientre, derramó sobre él gran cantidad de petróleo y le amenazó con prenderle fuego. Otro agente resultó herido en la cara, al ser golpeado con la pistola por uno de los ladrones.

Los seis empleados de la compañía de transporte de valores han sido hospitalizados para ser atendidos de las heridas que les ha pro-

(Pasa a la página 32)

EL REY PRESIDIRA LA SESION HOMENAJE A LA CONSTITUCION

Los 350 diputados constituyentes ocuparán su escaño durante un día

Madrid (Colpisa). — El próximo día cinco de Diciembre el Congreso de los Diputados celebrará una sesión extraordinaria conmemorativa del 5.º aniversario de la aprobación de la Constitución, que estará presidida por el Rey Juan Carlos. Durante unas horas el Congreso rendirá homenaje a los 350 diputados que formaron parte en la legislatura constituyente y que durante unas horas volverán a ocupar los escaños que entonces tuvieron.

La sesión tendrá carácter solemne y estará presidida por los Reyes don Juan Carlos y doña Sofía.

El presidente del Congreso, Gregorio Peces Barba, abrirá la sesión con un breve discurso en el que recordará la importancia de aquellas primeras Cortes que surgieron de las elecciones de 1977 y que tuvieron como principal misión la elaboración de la Constitución. Seguidamente Peces Barba hará entrega de un título honorífico especial a Fernando Alvarez de Miranda y Antonio Fontán, presidentes, respectivamente, del Congreso y Senado constituyentes. La sesión solemne concluirá con un discurso del Rey Juan Carlos.

El quinto aniversario de la promulgación de la Constitución será también celebrado en el Senado al día siguiente con un acto al que asistirán los presidentes de las diecisiete Comunidades autónomas. Los presidentes izarán ante la fachada del Senado las banderas de sus respectivas Comunidades y finalmente el presidente del Senado, José Federico de Carvajal izará la Bandera Española

DIPUTADOS VETERANOS

En cinco años la composición de las Cortes ha variado sustancialmente y más de la mitad de los actuales parlamentarios han estrenado escaño por primera vez en la actual legislatura. En el Congreso de los diputados tan sólo 67 personas eran diputados en la legislatura constituyente. Y de los ocho ponentes que redactaron la Constitución sólo seis conservan actualmente su escaño.

LOS AGRICULTORES GALOS CONTRA EL INGRESO DE ESPAÑA EN LA C. E. E.

Preparan una semana de movilizaciones ante la "cumbre" a celebrar en Atenas

París (Efe). — Los agricultores franceses preparan para la próxima semana movilizaciones generales en todo el país en contra de la entrada española en la «Comunidad Económica Europea».

La agitación en el campo francés se precipita con mayor intensidad que nunca ante la cumbre de la «CEE» que comenzará el próximo domingo día 4 de Diciembre en Atenas, donde se espera que la Comunidad dé una respuesta definitiva y concreta a la voluntad de España y Portugal de formar parte de la misma.

Ante la «crucial cita, los sindicatos agrícolas franceses han coordinado una serie de acciones, que culminarán el próximo miércoles en una convocatoria masiva de movilización general, para presionar al Gobierno de París a fin de que en la capital griega se pronuncie definitivamente e impida la incorporación de la Península Ibérica a la «CEE».

Un día después de esta movilización nacional, el próximo jueves día uno de Diciembre, el jefe de Estado, Francois Mitterrand, recibirá en el palacio del Eliseo al presidente de la «Federación

(Pasa a la página 32)

PIDA HOY SEMANAL ANTENA

SUPLEMENTO SEMANAL DE DIARIO DE BURGOS

M.C.D. 2018

POSTAL

BIENVENIDA

NO es ningún descubrimiento afirmar que este recuadro, antes que ningún otro criterio, pretende mantener una tónica cristiana y católica. Ello, con todas las consecuencias entre las que está, por supuesto, el acatamiento a la jerarquía eclesiástica. Con nuestros errores inevitables, la idea de servir a nuestro pueblo desde la perspectiva que decimos, es el eje fundamental de nuestra labor. Otra cosa, si se opusiera a esto, nos llevaría a abandonar la tarea. No es así, sino todo lo contrario. Afortunadamente.

Con estas ideas, con estos principios, saludamos la llegada de nuestro nuevo señor arzobispo, monseñor don Teodoro Cardenal. Como nosotros, con nuestras intenciones, le saludará todo Burgos, ya que las excepciones para la esperanza que esta llegada supone, son mínimas y no pueden contar, ni para la estadística, dentro de la regla general del pueblo burgalés. Saludamos, decimos, con la esperanza que supone el hecho de la continuidad de la Iglesia, dentro de una comunidad que, seguramente antes que otras cosas, se siente miembro indisoluble de dicha comunidad superior que es la eclesiástica.

Sería ocioso decir que aquí se va a encontrar toda la colaboración que sea necesaria. Ya decimos que lo hacemos como católicos, pero nos mueve también la exigencia que nos impone la naturaleza de una provincia que ha demostrado, más que claramente, que otra cosa distinta no habría de permitirnos

No suenan tiempos demasiado claros para el acontecer religioso. Si aquí no lo notamos, sí que se ha detectado, a poco oído que se tenga, el rumor de una campaña que pasa desapercibida sólo porque sus autores, hoy por hoy, no tienen mucha voz y la poca que poseen no se atreven a levantarla. En cualquier caso está la verdad de la campaña —más que evidente— desatada a nivel nacional, el ataque por los flancos más sensibles a la fortaleza de paz que quiere ser la Iglesia. No hemos podido evitar los burgaleses el eco de esa campaña y sabemos que debemos albergar la seguridad de que tales ecos serán cada día más fuertes. Nos preocupa poco toda clase de campañas que se dirigen contra quien, finalmente, tiene el triunfo seguro. Nos preocupa menos cuando sabemos que tenemos una parcela segura desde la que combatir por una Fe irrenunciable, firme porque la avala la seguridad de que el pueblo no ha dado ni dará un paso atrás en la conservación de esa misma Fe.

Desde todo esto que decimos, saludamos la llegada de nuestro nuevo arzobispo.

BURGENSE

QUISICOSAS

Para la Cristiandad de Burgos hoy no es un domingo cualquiera. Entrará en la ciudad un nuevo Arzobispo que ha elegido como leyenda de su emblema episcopal la frase de Jesús en la Ultima Cena y dirigida a sus discípulos «Os he elegido para que vayáis y deis fruto».

El sacerdote que estuvo veinte años en Asturias —colaborando de Vicario con el entonces Arzobispo de Oviedo monseñor Enrique Tarancón— y catorce años como obispo en Osma-Soria, quiere dar fruto pastoral.

«El mal en el mundo es una realidad; superarlo en el bien, una gran empresa». Esto ha dicho a «Radio Popular» de Burgos al tiempo que ha convocado a todos los cristianos y en especial a la juventud de Burgos a trabajar en esa gran empresa «con ilusión y optimismo».

Lo que los tiempos necesitan.

●

«Pero ¿estamos locos?».

Esto preguntan burgaleses al reaccionar inmediatamente a los argumentos que el ministro de Obras Públicas don Julián Campo ha expuesto al alcalde de Burgos señor Peña que le ha planteado el problema de la ausencia de autovía del tramo Madrid-Burgos en la hasta ahora —nosotros creemos que siempre— ruta internacional Madrid-Irún.

«O sea —comenta un ciudadano— que el señor ministro también es consciente de que el mayor tráfico rodado se registra en la carretera Madrid Irún especialmente en el tramo Madrid Burgos pero desde el punto de vista regional es infinitamente más importante el trazar la autovía Valladolid Burgos, obligando así a Burgos, Santander y poblaciones vascas a comunicarse con la capital de España, con un itinerario sensiblemente más largo; también a los viajeros que entran por Irún Inconcebible».

No es bueno mostrarse hermético en los temas cerrando ojos y oídos.

La Historia lo demuestra.

●

Desde luego Burgos quiere que se potencie en todos los sentidos a nuestra región pero está en guardia —se presiente, a juzgar por comentarios captados de buenas gentes— contra posibles acciones atentatorias de legítimos intereses generales, —también económicos y sociales— de la Cabeza de Castilla, tan contribuyente de impuestos —o más— como los restantes Municipios y provincias de España.

Dice la Constitución que ningún español puede ser discriminado por ideas políticas o religiosas. Entendemos que análoga explicación cabe aplicar a ciudades y provincias. El burgalés medio jamás aceptará discriminaciones o maniobras que menoscaben —insistimos— los lícitos intereses generales de Burgos y de Segovia.

Al tiempo.

●

Ya tenemos fijado el calendario festivo para el año próximo, según publicamos ayer en este periódico. La nota principal viene dada por la declaración de festivo del «Día de la Región» (23 de Abril), lo que a su vez conlleva la desaparición del día de San José como fiesta.

Conviene prestar atención a este tema de los «calendarios festivos de las Comunidades», pues hay fiestas —antes nacionales— que se mantienen en unos Entes y desaparecen en otros.

Por lo que se refiere a la región de Castilla-León, la novedad principal y prácticamente única, es la que hemos dejado señalada.

●

A pesar de los múltiples avisos dados al respecto, a nuestra Redacción siguen llegando cartas con exposición de temas o quejas de hechos que con mucho gusto publicaríamos, pero que no podemos hacerlo, porque muchas de esas misivas incumplen los más elementales principios para ver la luz pública.

Llegan en forma de anónimo o con firmas ilegibles o con el nombre solamente consignado a máquina Esas cartas sólo pueden tener un destino: el cesto de los papeles.

Para publicarlas sus remitentes tienen que consignar inequívocamente su nombre y apellidos, domicilio y número del Documento Nacional de Identidad.

●

Los primeros «Belenes» de la temporada ya han aparecido en escaparates de establecimientos, mientras que los servicios técnicos municipales han comenzado sus preparativos para tender las instalaciones de iluminación y alegorías navideñas en nuestras calles y plazas, sin perjuicio de que la contrata especializada de Córdoba, —experta a nivel nacional en alumbrados festeros— acometa sus propias obras según el encargo recibido del Ayuntamiento

La Navidad está cerca.

●

Hay que cuidar la corrección gramatical en los letreros comerciales En la calle Martínez Zatorre —creemos que en número 9— destaca un rótulo comercial de «Reparacciones» e «Instalacciones»

Lo observa un vecino que agradecería la corrección de ambas erratas

Beneficiará —y no perjudicará— a la propia firma.

Martinillos

BANCA DE METALES PRECIOSOS
COMPRAMOS:
PLATA-JOYAS ORO
PAPELETAS EMPEÑO
PAGAMOS 10% MAS · DISCRECION Y SERIEDAD
Calle Santander, 6 - 2º - Oficina 1 - Telf. 201734
SI LO DESEA PUEDE RECUPERAR SU JOYA

SE VENDE
O ALQUILA
LOCAL COMERCIAL
De 320 metros cuadrados, divisible, sito en Avenida General Yagüe. Teléfono: 20 85 10. — Tardes.

PLATA ORO JOYAS
Antigüedades · Papeletas empeño.
Monedas y relojes en piezas sueltas o colecciones.
compramos en
San Pablo, 5, 2°
(frente a correos)
* Pagamos los mejores precios.
* Valoramos a domicilio (consúltenos).
* Visitamos toda la provincia.
* Máxima discreción y seriedad.
Telf. 23 48 88 · BURGOS

PRECISAMOS
APAREJADOR
● Dispuesto a integrarse como socio en Empresa Comercial.
● Conocedor del Mercado local y Provincial en el Sector de la construcción.
● Aportación asequible.
Interesados escribir a Publicidad ALAS. Avenida del Cid, 14. — BURGOS. Referencia «Aparejador».

ORO PLATA - JOYAS
MONEDAS
«COMPRAMOS»
● PAGAMOS MAXIMO PRECIO MEJORANDO CUALQUIER OFERTA QUE LE HAGAN A VD.
● Nos sirve lo que a Vd. no le interesa conservar.
● Máxima discreción.
● Calle Vitoria, 17 (Edificio Edinco). Dpto. 505. Teléfono: 20 41 67 — Burgos.

Muebles Ibáñez

A los mejores artesanos en muebles
les hemos puesto
el mejor marco: Ibáñez
Para que usted pueda encontrarlos fácilmente.
En Ibáñez, Plaza Santo Domingo de Guzmán, 16, no tenemos marcas, no tenemos nombres. Sólo tenemos una cosa: la pasión por el buen mueble. Pasión que compartimos con unos cuantos artesanos. Y con usted.
En Ibáñez están sólo las mejores obras de unos hombres que viven el mueble como un arte.
Para que usted viva rodeado de arte, no de muebles simplemente.
Y en Ibáñez todos esos muebles están a su alcance. Porque el hombre que los ha seleccionado también ha pensado en eso.
Para que usted no pague ni la marca, ni el nombre, ni la fama.
Ni siquiera el arte.
MUEBLES Ibáñez DECORACION
El nombre del mueble.
Ibáñez. Plaza Santo Domingo de Guzmán, 16. Burgos.

CURSO TECNICAS DE ESTUDIO
Para estudiantes el Instituto ILVEM iniciará a partir del día 28 de Noviembre un curso sobre Metodología de Estudio Memorización Concentración y Audiencia (coger apuntes)
CARACTERISTICAS
a) Eminentemente práctico: el alumno adquiere Técnicas de Estudio utilizando sus propios libros de texto
b) Enseñanza individualizada Profesores de E.G.B y licenciados en letras y ciencias dirigen a cada alumno de forma individual.
c) Duración: un mes.
d) Horario de clases: dos horas diarias de estudio dirigido (a convenir con el profesor)
Información facilitada por el Departamento Docente de TESEO. Centro de Psicología. C/ Madrid 2. 2.º C.I.
Teléfono 206425
Reserva de plazas por riguroso orden de petición

M.C.D. 2018

CARTAS A NADIE

RECOBRANDO LA VIEJA BURGOS

UN aplauso, y fuerte, merece la magnífica labor que, desde hace unos años, vienen llevando a cabo los Ayuntamientos —con la decisiva cooperación de las direcciones generales de Arquitectura y Bellas Artes— en el empeño de recuperar la que pudiéramos llamar ciudad vieja, con atención a sus calles, callejas y rincones, restauración de monumentos y adecuación y respeto a edificaciones cuyo valor está en ser, como son, vestigio del pasado, piedras venerables sobre las que el tiempo y el abandono venían obrando con efectos devastadores. La tarea comenzó en los aledaños de la Catedral y algunas de las subidas al barrio de San Esteban y rúas del mismo —complementarias de las efectuadas en el vetusto templo, que han supuesto su auténtica salvación y la de su sala capitular, claustro y recinto anejo—, dotando a la zona de una nobleza que había perdido. Han sido, sin embargo, el Concejo actual y el precedente los que, continuando el empeño iniciado, pueden apuntarse el mérito de haberle dado un empuje decisivo que, felizmente, se ha visto impulsado por la coincidencia del MC Aniversario de la Cabeza de Castilla.

Si hacemos un somero repaso, arrancando de la, llamémosla, nueva urbanización que partiendo de la plaza del Rey San Fernando y calle de Nuño Rasura llega por la de Santa Agueda hasta el Arco de San Martín y ha dotado al trayecto de fisonomía más acorde a su carácter, son muchos los motivos de admiración al contemplar cómo lo que antes eran vías maltratadas, desniveles y cuestas impracticables se han transformado en cómodos accesos, jardinillos y bastante de lo que de sus posibilidades podía obtenerse. La última y más reciente aportación está en el recién inaugurado Centro «Francisco de Salinas» que ha transformado la vieja cárcel y antes aún alhóndiga de tiempos lejanos, en un noble edificio cuyo rescate permite, además, disponer de instalaciones idóneas para variadas actividades culturales. Como se ha hecho con el convento de las Bernardas —hoy inmejorable sede del Conservatorio «Antonio de Cabezón»—, antes se hizo con las ruinas del Monasterio de San Juan, recientemente con la plaza del mismo nombre y esperamos se haga con la Casa del Cordón o palacio de los Condestables de Castilla, merced al esfuerzo de la Caja de Ahorros Municipal. Construcciones que siendo legados del pretérito, testimonios histórico-artísticos singulares corrían riesgo de abocar a una ruina irremediable. Estas realizaciones, al igual que otras, si se quiere de menor importancia, son un gran ejemplo de buena política en ciudad como la nuestra que, a pesar de consabidos y no escasos desafueros, ha podido conservar su fisonomía de ciudad antigua y moderna en admirable conjunción, cosa que fuera nos reconocen.

Siendo, por otra parte, indiscutible que la mera reparación de un monumento o un recinto de poco o nada sirve si no se le dota de una función que asegure su debida conservación, el Centro «Francisco de Salinas» viene también a satisfacer necesidades de tipo artístico-cultural por las que se ha venido clamando y justifica el esfuerzo y los dineros invertidos; ciertamente, mucho se ha protestado por la falta de locales donde practicar esta clase de actividades —conferencias, reuniones, muestras, conciertos, inquietudes teatrales, etc.— y la verdad es que desde ya, ahora, no existe razón objetiva y fundada para reclamar. Burgos, por fortuna, dispone hoy de salas y lugares suficientes y apropiados. Queda por ver si las peticiones y exigencias respondían a una necesidad auténticamente sentida. En cualquier caso, queda un reto pendiente, el planteado por el Hospital del Rey y su rehabilitación —insuperables la iniciativa y propuesta de Amigos de la Universidad— antes de que sea demasiado tarde. Y a fe que si, al presente, algún conjunto monumental está pidiendo a gritos su restauración urgente, ese es el que nos ocupa.

Pero volviendo a las centenarias rúas, cabe preguntar si son muchos o pocos los burgaleses que conocen lo que se está realizando. Cabe las murallas —paseo de los Cubos, Arco de San Esteban y entorno—, porque vale la pena darse una vuelta por aquellos entrañables lugares, ver cómo la puerta mudéjar ha sido recobrada, otear el panorama desde el mirador junto a ella construído, los nuevos accesos, la consolidación de lo que por allí resta de las viejas defensas. Y, trasladando la escena, las obras en marcha por la calle de Fernán González, desde San Nicolás al arco de San Martín, con la revalorización del que nos recuerda a Fernán González transformado en conjunto monumental digno del Buen Conde, la restauración del cenotafio del Empecinado y el realce dado al Solar del Cid, amén de las pavimentaciones y trazados de las bajadas a Santa Agueda adecuando los espacios no practicables para su conversión en pequeños jardines o arboledas.

Cierto que aún queda bastante tajo y que todavía no les ha llegado el turno a unas cuantas callejuelas (la de las Brujas y próximas, como a otros rincones y alguna que desciende de San Esteban a Hospital de los Ciegos y Fernán González) y cierto, asimismo, que la escalinata de la Llana de Afuera reclama reparaciones prontas, pero sobre que no fuera justo, ni sensato, mostrarse exigentes tan sin motivo, harto será que cuanto está en marcha pueda ser rematado para Marzo del año que viene.

Ante el MC Aniversario de la ciudad, viene desarrollándose un variado programa de actos —con mayor o menor relieve— en él fundamentados pero, indudablemente, la mejor manera de conmemorarlo está en las que podemos calificar de realizaciones permanentes y ninguna más importante que esta de la recuperación de lo que nos queda de la Burgos antañona, porque, entre otras razones, es signo patente de una prometedora vitalidad. Como artífice de la empresa, el Ayuntamiento se hace acreedor al reconocimiento y gratitud del pueblo que representa.

DON RUY

LA LARGA INVENCION DE AMERICA

Por Arturo USLAR PIETRI

DENTRO de muy pocos años, en 1992, se va a conmemorar el quinto centenario de la invención de América. La palabra «descubrimiento» se presta a engaño. Lo que se descubre, se halla de una vez por todas. Lo que se inició en 1492 fue el comienzo de un largo y no acabado proceso de difícil reconocimiento y asimilación que está lejos de haber terminado. Más prudente sería hablar de la invención de América con su doble significación de hallazgo y de elaboración original.

Fue inmenso el esfuerzo que hicieron los españoles y otros europeos, los que vinieron y los que nunca vinieron, para darse cuenta de lo que eran aquellas nuevas tierras y gentes. Como siempre ha ocurrido, trataron de asimilarlas a lo que ya conocían o creían conocer. Pensaron que era una extremidad de Asia. Es la visión colombina. Muy pronto comenzó el equívoco concepto del Nuevo Mundo.

Leer a los cronistas y a las cartas de relación de los conquistadores es asistir a una comedia de equívocos y errores. Veían frutas, árboles, animales y fenómenos naturales que nunca habían conocido y les ponían el nombre de lo más parecido que habían conocido en Europa. Adulteraban la visión de lo que veían y mucho más la de lo que no veían. Arrastrados por el propio deslumbramiento y por las falsas nociones de lo que creían haber hallado, acogían y repetían todas las fábulas imaginables. Desde seres nunca vistos hombres sin cabeza o que dormían bajo el agua, hasta toda una zoología mítica, hasta creer haber encontrado lo que estaba perdido en sus viejas fábulas como las amazonas y las sirenas. Era inevitable que también pudieran creer que iban a alcanzar la fuente de la eterna juventud o aquella deslumbrante acumulación de todas las riquezas que era El Dorado.

Muchas veces lo que no vieron fue más importante y poderoso que lo que mal vieron. El mito del buen salvaje que nace de los primeros documentos de Colón va a transformar la mentalidad y la historia de Europa. Está allí la raíz del gran proceso revolucionario que llega hasta nuestros días.

No terminó este desajuste y malentendido con el proceso de la conquista. La literatura de los humanistas y de los hombres que crearon en Europa la mentalidad moderna está alimentada por visiones más o menos adulteradas de América. Desde Tomás Moro y Montaigne hasta Rousseau. El siglo XVIII que se pretendía tan racionalista está lleno de fábulas sobre América. Raynal y De Paw son buenos ejemplos.

Del lado americano las cosas no fueron ni mejores ni más exactas. En primer lugar porque nunca hubo nada parecido a una homogeneidad cultural en el continente nuevo. Las diferencias de las viejas civilizaciones indígenas impusieron profundos matices de variedad. La presencia del negro no fue pareja. Las colonizaciones posteriores de ingleses, franceses y holandeses alteraron en sus respectivos territorios el escenario humano. En algún momento del siglo XVIII co-existían, con poco contacto, en el vasto continente el modelo español, el francés y el inglés, con sociedades indígenas primitivas o avanzadas, con negros de varios orígenes africanos, con cuáqueros en el Norte, con jesuítas, con franciscanos, con sefarditas emigrados de Holanda, con algún ensayo de resurrección de la Utopía de Moro, como ocurrió en las Misiones de Paraguay. ¿Qué tenían en común culturalmetne, en ese siglo, un habitante del Cuzco o de Potosí, con uno de Jamaica o de la Florida, o del Canadá francés o de la encrucijada de Panamá?

El hecho cultural americano desafía todas las simplificaciones. Ha sido por casi cinco siglos el variado escenario donde, en grado variable, se han encontrado y mezclado las culturas europeas dominantes con las indígenas y con las africanas. Ha sido el teatro del más variado, vasto e intenso proceso de mestizaje cultural que el mundo haya conocido hasta hoy.

Por eso mismo resulta tan difícil y hasta temerario pretender definir de un modo satisfactorio y objetivo lo que es América y qué puede llegar a ser. El proceso de su invención está muy lejos de estar concluido. Hay muchas Américas, que coinciden en algunas cosas y, en otras, no menos fundamentales, no coinciden. Hay una variedad pasmosa de situaciones geográficas y humanas. Pero hay también algunos rasgos comunes fundamentales que es necesario no perder de vista.

El Caribe presenta rasgos y caracteres culturales que lo distinguen marcadamente del resto. La América Hispana tampoco constituye una masa homogénea, ni en lo social, ni en lo económico, ni en lo cultural. No se pueden perder de vista las diferencias sopena de incurrir en muy graves errores de apreciación. Esa diversidad hace precisamente su riqueza y su originalidad. Es ella la que nutre la rica literatura hispanoamericana que el Mundo comienza a descubrir con gusto y asombro.

En 1992 celebraremos el quinto centenario de un proceso de invención, en todos los sentidos de la palabra, que afortunadamente está muy lejos de haber concluido.

M.C.D. 2018

CONCURSO RELIGIOSO ESCOLAR

La Comisión organizadora nos informa de lo siguiente:

El próximo día 30 de Noviembre termina el plazo para la inscripción de los grupos que deseen participar en el Concurso Religioso Escolar para centros de E.G.B

Son bastantes los inscritos hasta la fecha y se advierte que por ahora no se tiene previsto ampliar el Concurso fuera de la capital.

Próximamente se citará a los responsables de los equipos inscritos para ultimar detalles del funcionamiento de este Certamen.

EVANGELIO

"Estad preparados porque a la hora que menos penséis viene el Hijo del Hombre" (S. Mateo XXIV, 44)

En aquel tiempo, dijo Jesús a sus discípulos: Lo que pasó en tiempos de Noé, pasará cuando venga el Hijo del Hombre.

Antes del diluvio la gente comía, bebía y se casaba, hasta el día en que Noé entró en el arca; y, cuando menos lo esperaban, llegó el diluvio y se los llevó a todos; lo mismo sucederá cuando venga el Hijo del Hombre: Dos hombres estarán en el campo; a uno se lo llevarán y a otro lo dejarán; dos mujeres estarán moliendo: a una se la llevarán y a otra la dejarán.

Estad en vela, porque no sabéis qué día vendrá vuestro Señor. Comprended que si supiera el dueño de la casa a qué hora viene el ladrón estaría en vela y no dejaría abrir un boquete en su casa. Por eso estad vosotros también preparados, porque a la hora que menos penséis viene el Hijo del Hombre.

NECESIDAD DE ESTAR PREPARADOS PARA LA VENIDA DEL HIJO DEL HOMBRE

Hemos comenzado el Santo Tiempo de Adviento, Tiempo de oración y de penitencia para preparar nuestras almas para conmemorar el nacimiento de Aquel que quiso bajar del cielo a la Tierra para redimirnos y salvarnos.

He aquí una verdad que, por su comportancia, la Liturgia de este día nos insiste en el mismo tema de la venida del Señor al Mundo para redimirnos y salvarnos.

Escuchemos las tres lecturas bíblicas y veremos cómo las tres nos hablan de esta verdad.

En la primera lectura es el profeta Isaías, hablando de esta venida, nos anuncia cuál es la misión de Cristo y nos dice que El nos instruirá en sus caminos y marcharemos por sus sendas y nos exhorta a que caminemos a la luz del Señor.

En la segunda es el Apóstol San Pablo quien nos hace un llamamiento para que vivamos alertas porque ahora nuestra salvación está cerca y hemos de conducirnos con dignidad.

Y finalmente el Evangelio nos exhorta a que vivamos alerta porque el Hijo del Hombre vendrá cuando menos lo pensemos.

Y al hablar de la venida del Hijo del Hombre hemos de hablarnos en las tres venidas de Cristo.

En la primera que es la que conmemoramos al final del Adviento, es la venida del Hijo del Hombre para redimirnos y salvarnos.

Y en esta venida, para cumplir su misión redentora, nace pobre y desvalido en el portal de Belén, vive treinta y tres años en el mundo anunciando con su palabra y con su ejemplo su doctrina salvadora y al fin, muere en la Cruz para redimirnos y salvarnos

En la segunda venida vendrá a nosotros en el momento de nuestra muerte para pedirnos cuenta de cómo ha sido nuestra vida y darnos una sentencia de de salvación o de condenación según hayan sido nuestras obras.

Finalmente, su última venida, tendrá lugar al fin del Mundo, cuando sobre nubes de gloria abrazado a la Cruz venga a confirmar públicamente la sentencia dada el día de nuestra muerte para confusión de los que vivieron apartados de Dios y no quisieron recogerse a su misericordia y para gloria y gozo de los que vivieron fieles a la Ley Santa de Dios y merecieron una sentencia de salvación en premio de su vida santa y ejemplar. Ved porque hoy nos exhorta a la vigilancia porque de esas vigilancia va a depender o nuestra salvación o nuestra condenación. Ved porque el Santo Padre Juan Pablo II nos dice insistentemente: «No temblis en abrir vuestras puertas a Cristo» por que si abrimos nuestros corazones a Cristo y vivimos según Cristo habiendo vivido en la Tierra siguiendo su ejemplo, alcanzaremos en su segunda y tercera venida una sentencia de salvación y de gloria

VEGAS

El ministro de O. P. vendrá a Burgos para explicar el plan nacional de carreteras

El tramo Madrid-Burgos no será autovía, pero tampoco quedará al margen de algunas mejoras

Visitaron a don Julián Campo los representantes del PSOE señores Laborda y Tejero

El pasado viernes visitaron al ministro de Obras Públicas y Urbanismo, don Julián Campo, el senador por Burgos del Partido Socialista Obrero Español don Juan José Laborda Martín y el teniente de alcalde del Ayuntamiento don José María Tejero de la Cuesta, con el fin de tratar de una serie de cuestiones relacionadas con Burgos.

Uno de los temas principales era el plan nacional de carreteras y la exclusión de la autovía Madrid-Burgos del programa previsto. El ministro explicó la filosofía del plan, los criterios que se han seguido para determinar los tramos y atenciones prioritarias, especialmente en el caso de Castilla-León en cuanto se relaciona con la estructuración de las comunicaciones de la región y habló de la forma de potenciar la carretera Madrid-Irún con diversas realizaciones, entre ellas, la supresión de la travesía de Lerma. Quedó claro, nos informa el señor Laborda que esa carretera será mejorada y marginada, pero que por el momento no se convertirá en autovía».

El propio senador nos informaba ayer tarde que también se trató de las comunicaciones con Santander por carretera y de otros temas de las redes regionales relacionadas con Burgos.

Los representantes burgaleses pidieron al ministro de Obras Públicas y Urbanismo que venga a Burgos a explicar cuál es la filosofía del plan y las realizaciones concretas que están programadas, a lo cual accedió, aunque no se ha determinado la fecha.

Se planteó el tema de «Las Torres» en cuanto a la situación en que se encuentran los titulares de las viviendas de esa zona y los problemas existentes con el suministro de gas, indicando el ministro que estudiará la situación para determinar los problemas jurídicos existentes sobre si son o no propietarios y titulares que acceden a la propiedad diferida, a fin de tratar de resolver de la mejor manera posible la situación.

La planta depuradora de aguas residuales de Burgos y la entrada en servicio de la presa de Uzquiza fueron otros dos asuntos que plantearon los representantes socialistas al ministro de Obras Públicas.

✝

El novenario de rosarios y misas que dará comienzo mañana, lunes, a las 7,45 de la tarde, en la parroquia de San José Obrero, será aplicado por el eterno descanso del alma de

LA SEÑORA

DOÑA SERAPIA ALONSO GONZALEZ

Que falleció el pasado día 20 de los corrientes

(Q. E. P. D.)

SUS HIJOS y demás familia agradecerán la asistencia a alguno de dichos actos

---

✝

El novenario de misas que dará comienzo el próximo jueves, día 1, a las 8 de la tarde, en la parroquia de San Lorenzo el Real, será aplicado por el eterno descanso del alma de

EL SEÑOR

DON EUTIQUIO LOPEZ MARTIN

Fallecido el pasado día 18 de Octubre

(Q. E. P. D.)

LA FAMILIA agradecerá la asistencia a dichos actos

✝

LA SEÑORA

DOÑA ANTONIA MURGA SANTOS

Falleció en el día de ayer, en accidente de circulación, a los 83 años de edad, habiendo recibido los Santos Sacramentos y la Bendición de Su Santidad.

D. E. P.

Sus apenados hijos, don Esteban, doña Africa y doña Trinidad González Murga; hijos políticos, doña María Luisa Romero, don Victoriano González y don José Antonio García Reol; hermana política, doña Aúrea Carazo Calleja; nietos, sobrinos, primos y demás familia.

RUEGAN UNA ORACION POR SU ALMA

Las honras fúnebres y funeral se celebrarán en la iglesia parroquial de SAN LESMES, ABAD, las primeras HOY DOMINGO, a las DIEZ Y MEDIA y acto seguido la conducción del cadáver al cementerio de San José; y el segundo el LUNES, a la UNA DE LA TARDE.

Casa doliente: Vitoria, 30.

Burgos, 27 de Noviembre de 1983

(Funeraria «La Cruz»)

✝

EL SEÑOR

D. LUIS DE LA FUENTE SANTAMARIA

(Funcionario, jubilado, de la Excma. Diputación)

Falleció en el día de ayer, a los 84 años de edad, habiendo recibido los Santos Sacramentos y la Bendición de Su Santidad.

D. E. P.

Su apenada esposa, doña Jesusa Pérez Díez; hijos, don Mauricio, doña Mercedes, don Jesús, doña Luisa, don Valentín y doña María del Carmen; hijos políticos, doña María, don Angel, doña María Jesús, don Carlos, doña María del Carmen y don Jaime; hermano don Gregorio; hermanas políticas doña Epifania y doña Vicenta, nietos, bisnietos, sobrinos y demás familia

RUEGAN UNA ORACION POR SU ALMA

Las honras fúnebres y funeral se celebrarán en la capilla del HOSPITAL PROVINCIAL HOY DOMINGO a las DOCE y acto seguido la conducción del finado al cementerio de San José

Casa doliente: Vitoria 174

Burgos 27 de Noviembre de 1983

Capilla ardiente: Hospital Provincial (Funeraria «La Cruz»)

LOTERIA NACIONAL

Número 16.429

del sorteo del día 22 de Diciembre de 1983

Estanco Nuestra Señora de Belén núm 6

Se comunica al público que tiene participaciones del 2.300 al 2.400 pasen a cancelarlas por otras nuevas y del número 2.401 al 2.700 quedan anuladas

---

IV OTOÑADA CULTURAL

«PADRE FLOREZ»

ENCUENTROS DE MUSICA HISPANO - ARABE

MAÑANA, LUNES, DIA 28

MONASTERIO DE SAN JUAN, SALA CAPITULAR

CONCIERTO:

DUO ANNE PERRET - RODRIGO DE ZAYAS

PROGRAMA:

«LA HERENCIA ANDALUSI: LOS TROVADORES Y LOS VIHUELISTAS»

HORA: 8,30 TARDE

M.C.D. 2018

PARA OIR BIEN
PARA VER BIEN

OPTICA INTERNACIONAL

Carlos Frühbeck
Especialidad microlentillas
Optico diplomado
Espolón, 30

Convocatoria de Asamblea provincial del Colegio de Secretarios de A. Local

Ayer el «Boletín oficial de la provincia» publicó la convocatoria de celebración de Asamblea provincial del Colegio provincial de secretarios, interventes y depositarios de Administración Local para el próximo día 12 de Diciembre, a las doce horas, en primera convocatoria y media hora después en segunda, en el salón de actos de la Diputación.

Este será el «orden del día»:

1. — Lectura del borrador de acta de sesión y aprobación del mismo, si así procede.

2. — Informe sobre el poyecto de la Ley de medidas financieras de las Haciend a s Locales.

3. — Id. sobre formación de presupuestos de las Corporaciones Locales para el ejercicio de 1984.

4. — Id. en relación a las retribuciones de los funcionarios locales para 1984

5. — Id. respecto de la posible organización del Servicio de Recaudación, esencial m e n te para municipios de reducido censo de población.

6. — Propuestas que, reglamentariamente puedan formularse por los colegiados, que se presentarán antes del día tres de Diciembre próximo.

AGRADECIMIENTO

LA FAMILIA DE

D. Emiliano Pérez Sancibrián

Q. E. P. D.

Fallecido el pasado día 20 de Noviembre

Ante la imposibilidad de hacer llegar personalmente a todos cuantos se interesaron por su estado de salud y la asistencia a su funeral y entierro, agradece sinceramente las muestras de condolencia recibidas.

AGRADECIMIENTO La familia de D.ª PRIMITIVA MARTINEZ GARCIA, fallecida el pasado día 20 (que en paz descanse), agradece a cuantos se interesaron en el curso de su enfermedad, testimoniaron su pésame y asistieron al funeral y entierro celebrados por su alma.

AGRADECIMIENTO La familia de D.ª ELEUTERIA PEREZ DIEZ, fallecida el pasado día 22 de los corrientes (que en paz descanse), nos ruega expresemos en su nombre su gratitud a cuantas personas asistieron al funeral y entierro celebrados por el eterno descanso de su alma.

Información religiosa y cultos

ADORACION NOCTURNA

La vigilia de hoy estará a cargo del turno 1 y se celebrará en la parroquia de San Lorenzo.

Mañana, lunes, velará el turno 16, en la misma iglesia.

JOYERIA - RELOJERIA

ARTURO

Precios especiales por cese de negocio.

Sombrerería, 21.

M.ª Luz Rodríguez Sarasa

MEDICO

TRATAMIENTOS DE OBESIDAD

Plaza del Vena K-1 2.º D

Consulta previa petición de hora.

Teléfono: 22 61 12

FEDERACION PROVINCIAL TIRO OLIMPICO BURGOS

CONVOCATORIA

A los afiliados directos a esta Federación, el próximo día 27 de Diciembre, a las 20 horas, al objeto elección representantes de tiradores de plato y precisión, en el Aula de Cultura de la Caja de Ahorros del Círculo, sita en Espolón, 32.

LA JUNTA GESTORA

SHIRAZ
GRAN LIQUIDACION DE ALFOMBRAS PERSAS Y ORIENTALES
UNA OPORTUNIDAD IRREPETIBLE
20% DESCUENTO
TAPICERIAS
CASTELLO
Pl. Sto. Domingo de Guzmán 7.
Telf 20 29 76

CELEBUSA

REGALA MUCHOS VALES DE 10.000 PESETAS PARA SU CESTA DE LA COMPRA

Canjeando 10 PUNTOS de leche pasterizada CELEBUSA (que le aparecerán impresos en las bolsas y cajas de cartón) por un NUMERO del sorteo a celebrar en combinación con la Organización Nacional de Ciegos, Vd. podrá obtener uno de los premios de 10.000 pesetas para su cesta de la compra.

EL PROXIMO, Y ULTIMO SORTEO, SE CELEBRARA EL DIA

15 DE DICIEMBRE DE 1983

Si las tres últimas cifras de su número coinciden con el número del cupón pro-ciegos de Burgos de ese día.

Las 10.000 pesetas para artículos de cesta de la compra que Vd. puede obtener en nuestro SORTEO le serán admitidas en el pago de sus compras en cualquier establecimiento de Alimentación que tenga productos CELEBUSA o CLESA.

Canjee sus boletos por los números de cada sorteo enviándolos por correo o cambiándolos personalmente (de 10 a 2) en CELEBUSA, Carretera de Logroño, s/n., BURGOS, o en Polígono las Matillas, Carretera de Bilbao, n.º 24, MIRANDA DE EBRO.

Contra las arrugas, una nueva defensa:
RÉSULTANTE de Christian Dior

HYDRA-DIOR
3 líneas Bio-Sinérgicas
de
Christian Dior
CON SU NUEVO COLORIDO
OTOÑO INVIERNO
SEMANA DEL 28 DE NOVIEMBRE AL 3 DE DICIEMBRE

PERFUMERIAS ORIENTE

HERNIADOS

UN AVANCE EN LA ORTOPEDIA MODERNA
HERNICUR los aparatos mas modernos,comodos,seguros y practicos para HERNIA y COLUMNA.LAVABLES,FLEXIBLES,sin HIERROS,sin FLEJES sin HEBILLAS.A medida.HERNICUR, Maluquer,5 Valencia-7 (Vcc. 99)

VISITA EN BURGOS: La Casa HERNICUR atenderá a los herniados el viernes, día 2 de Diciembre, en el HOTEL ESPAÑA. Paseo del Espolón, 32. De 10 a 2.

CONSULTA GRATUITA

M.C.D. 2018

BURGOS POR SU UNIVERSIDAD

UNAS PUNTUALIZACIONES NECESARIAS

Tenemos ante nosotros dos declaraciones de Don Fernando Manero, que como saben los burgaleses, es director de nuestro Colegio Universitario, burgalés de nacimiento, —nació en el barrio de los Vadillos—, ha luchado cuanto le ha sido posible por el Colegio Universitario y creemos que su interés ha sido manifiesto a lo largo de su mandato.

Sin embargo, Amigos de la Universidad quiere hacer una serie de consideraciones a las declaraciones de Don Fernando Manero publicadas en la Hoja del Lunes del pasado día 31 de Octubre, ya que por su importancia para Burgos y para los burgaleses, a ello estamos obligados.

Una de ellas se refiere al Hospital del Rey.

Dice el articulista que recoge las declaraciones de Don Fernando Manero: «Nuestro último apunte se refiere al Hospital del Rey, respecto a su recuperación para edificios universitarios, y don Fernando Manero, piensa que no es lo más adecuado, en principio por el elevado coste de su restauración y también, porque sería más práctico un edificio funcional».

Neo entendemos cómo, si es que piensa así, el pasado día 20 de Febrero de 1983, en el acto de exaltación del Hospital del Rey, celebrado en el Colegio Universitario se expresaba de la siguiente manera. (Copiamos del DIARIO DE BURGOS, del 22-2-83).

«Finalmente el profesor Manero... deseó mantener una colaboración permanente con entidades de raigambre popular reconociendo entre éstas a Amigos de la Universidad.

Se unió al esfuerzo de recuperación de este edificio histórico para Burgos y manifestó la justicia y comprensión por las peticiones y reivindicaciones que se habían expuesto por la Asociación».

En aquel acto, Amigos de la Universidad solicitó del Ministerio un edificio universitario para ser enclavado en el Hospital del Rey y en el que había de ubicarse la futura Facultad de Derecho. Allí fue leída la instancia elevada al Ministerio de Educación y Ciencia así como la lista de Entidades y Colegios Profesionales que firmaban y apoyaban esta petición. Sesenta y cuatro, nada menos. No es pues lógico, que nueve meses después la misma persona se pronuncie de forma diametralmente opuesta.

Y en relación a nuestras secciones de Físicas y Matemáticas, en fecha 20 de Febrero de 1983, don Fernando Manero se expresaba de la manera siguiente: (seguimos copiando del referido DIARIO DE BURGOS del 22 de Febrero de 1983).

«Luego ya concretó en el sentido... del reconocimiento de las enseñanzas de Físicas y Matemáticas».

Pero en las declaraciones en la Hoja del Lunes del 31 de Octubre de 1983 se expresaba de la forma siguiente:

«Las secciones de Físicas y Matemáticas difícilmente se integrarán y el convenio así lo contempla.

Su desaparición está ya sentenciada a no ser que haya un cambio en la política ministerial, cosa que no parece posible.

Siendo realistas, hay que decir que estas secciones desaparecerán dentro de unos años».

Estas segundas declaraciones, son totalmente diferentes a las anteriores, son impropias de quien se comprometió al reconocimiento y apoyo de estas enseñanzas, es una presunción que tenemos que calificar de poco acertada y nada oportuna, realizada en el período de matriculación y desde luego creemos que el último que debía realizarlas era el propio Director de las mismas.

No podemos los burgaleses olvidar que el famoso Convenio firmado por nuestras entonces autoridades con la Universidad de Valladolid, donde se excluía de la integración a Físicas y Matemáticas, por no contar con cincuenta alumnos en su primer curso, fue una imposición del Gobierno de la UCD, cuya política motivó el rechazo masivo de todo el pueblo, que se trató de unas simples normas que ni siquiera fueron publicadas en el B. O. del E., que los propios firmantes burgaleses las repudiaron cada vez que se presentó la coasión ya que medían por el mismo rasero, estudios masivos tales como Filosofía y Letras, Derecho... etc., que siempre son de mayorías, con estudios de Ciencias —en este caso Física y Matemáticas—, que siempre han sido, son y serán de minoría estudiantiles, en cualquier Facultad de España, que cuentan con un número de alumnos inferior a los que existen en Burgos.

Y si además, cada vez que surge la ocasión, los desfenestramos y sentenciamos a muerte, pues el resultado ya me lo contarán Vds.

Y volviendo al Hospital del Rey, queremos expresar a Don Fernando, que no se trata de realizar en él una recuperación de lo que en su día fue el Hospital del Rey, sino de detener su actual ruina, consolidar lo que aún nos queda, comprometiendo en el intento al Patronato del Patrimonio Nacional, al Ministerio de Educación y Ciencia, a la Dirección General de Arquitectura y a la propia Junta de Castilla y León, si fuera preciso, porque el Hospital del Rey es un hermoso marco para nuestros estudios universitarios, su emplazamiento no puede ser mejor y porque su categoría de edificio histórico y su propio pasado así nos lo demanda a todos los castellanos y aún a todos los españoles y además porque es su única solución.

Y finalmente, don Fernando, aplaudimos que las puertas de su despacho sigan abiertas y desde estas líneas solicitamos una entrevista, al menos para obtener la respuesta a las numerosas peticiones que le hemos realizado para que nos consiga una entrevista con el Sr. Rector de la Universidad de Valladolid en cuyo empeño como sabe, llevamos desde Febrero de este año.

Que nadie saque de la lectura de este trabajo la impresión de que en nosotros anima ningún resentimiento. En absoluto, nuestra postura está basada en la defensa de unos logros, que como burgaleses tenemos y debemos de asumir y defender.

Confiamos y deseamos Don Fernando, que en nuestras opiniones hayamos pecado de exagerados y que su interés por estas cuestiones, como burgalés que es, sean aún mayores que las nuestras, lo que en verdad celebraríamos muy de veras y aplaudiríamos públicamente.

POR AMIGOS DE LA UNIVERSIDAD (Su Junta Rectora).

SITUACION DE LOS PUEBLOS BURGALESES AFECTADOS POR EL SUMINISTRO DE AGUA

Relación puntual de localidades que sufren restricciones

Ayer publicamos una nota facilitada por el Gobierno Civil, informando de las localidades burgalesas que exactamente se encuentran en situación de alerta roja» (8) «alerta verde» (2) y «alerta azul» (2).

De esta forma quedan precisadas unas informaciones transmitidas por la Agencia «Efe», muy posiblemente procedentes de los Servicios Centrales de Protección Civil, aunque con los datos confundidos

Como decimos, todo esto ha quedado puntualizado y únicamente para una más pormenorizada información de nuestros lectores, procedemos a dar cuenta de los nombres de las localidades burgalesas que se encuentran en las sistuaciones anteriormente reseñadas.

ALERTA ROJA

Dentro de esta clasificación que es la más grave de todas, se encuentran los pueblos siguientes:

Fuencaliente de Lucio (125 habitantes), tiene suministro de agua solamente durante media hora diaria.

Guzmán (700 habitantes), recibe agua soalmente durante dos horas al día, habiéndose agravado la situación por fugas detectadas en la conducción.

Mozoncillo de Oca (14 habitantes) sin suministro, por la existencia de aguas contaminadas, efectuándose el suministro con cisternas desde Villalómez y Belorado.

Padilla de Abajo (150 habitantes) suministro durante 5,5 horas.

Pardilla (300 habitantes), suministro durante cinco horas. Se abastecen con cisternas enviadas desde Aranda de Duero, pues la fuente pública se ha secado.

Pinilla de los Barruecos (702 habitantes), servicio durante cuatro horas. El agua más próximo lo tienen en La Gallega, a 3 kilómetros

La Sequera de Haza (98 habitantes), cortes de agua durante 20 horas diarias. El ganado se abastece en un arroyo existente a dos kilómetros.

Torregalindo (250 habitantes), suministro tan sólo durante una hora diaria. Existe preocupación por el descenso que acusa el caudal.

En definitiva son ocho pueblos los afectados por este régimen con 2.339 habitantes en total.

ALERTA VERDE

Mambrilla de Castrejón (800 habitantes). Estaba situado en alerta roja, pero ha conseguido una mejora transitoria al captar agua de un pozo próximo desde donde la elevan al depósito regulador

Las Quintanillas (260 habitantes) Ha mejorado su suministro, debido a unas obras realizadas, aunque siguen produciéndose cortes.

ALERTA AZUL

Cabañes de Esgueva (350 habitantes), suministro durante 10 horas diarias. Cortes en días alternos. Se ha iniciado la perforación de un pozo.

Santa María Tajadura (61 habitantes), servicio durante 12 horas.

Villarmentero (61 habitantes), servicio durante 12 horas.

PROXIMA APERTURA EN CALZADAS, 8

SETECA

(Seguridad técnica castellana).

Concesionario para Burgos y Provincia.

FICHET

PUNTOS FUERTES

Cerraduras para puertas de Alta Seguridad, hasta su apertura le seguimos atendiendo al Teléfono 20 05 26.

Y no lo olvide cuando Vd. se va los ladrones vienen y cuando Vd. llega, los ladrones se van.

ALMACENES Lázaro

San Pablo, 21-23. BURGOS

DISTRIBUIDOR TAPIFLEX ☆ CANAPES ☆

FLEX

SOMIERES ☆ COLCHONES ☆

SOMIERES PLEGABLES - CAMAS - NIDO - COLCHONES GOMA - ESPUMA - ALMOHADAS

M.C.D. 2018

Se hacen estudios de aforo de tráfico en varias calles de la ciudad

Esta semana se relanzará la campaña de mentalización sobre la limpieza viaria

En San Lesmes estará terminado el polideportivo de San Pedro y San Felices y, en Junio, el de balonmano de la carretera de Logroño

Este es uno de los aforos de automóviles, colocado en la calle de Laín Calvo. (Foto FEDE)

La Comisión de Tráfico del Ayuntamiento está realizando desde hace unos días unos estudios de aforos de vehículos en algunas zonas de la ciudad de cara a disponer de datos para futuros estudios o realizaciones de ordenación del tráfico interior. Este fue un acuerdo adoptado por la Comisión Municipal de Tráfico que preside el teniente de alcalde señor Moneo Rodríguez.

Se han adquirido dos aparatos para aforar el paso de vehículos en algunos sectores. Uno de ellos se puso en pruebas y otro está colocado durante una semana en la calle de Laín Calvo, con el fin de poder conocer el paso de coches en una arteria del casco antiguo que registra gran intensidad de tráfico por ser una vía de desplazamiento de uno a otro sector de la ciudad.

Hasta ahora los estudios de tráfico, según nuestras referencias, se hacían de forma visual (a falta de estos aparatos). En el futuro se empleará el procedimiento de aforo, pero será preciso para conocer las direcciones del tráfico y los puntos hacia los que discurre la corriente de vehículos seguir haciendo como hasta este momento sobre todo en el caso de calles donde haya bifurcaciones que no lo detecta el aparato.

La Comisión de Tráfico del Ayuntamiento estima de singular interés para plantear con unos datos realistas modificaciones en el tráfico interior en determinadas horas, para establecer zonas peatonales y para otros aspectos que inciden en el tránsito rodado.

La toma de datos y aforos proseguirá en las próximas semanas en diferentes puntos de la ciudad.

SE INTENSIFICA LA CAMPAÑA DE LIMPIEZA

En los próximos días se intensificará la campaña de mentalización sobre la limpieza en la ciudad. Se harán públicas las bases de los concursos escolares y estudiantiles de trabajos de Redacción sobre la necesidad cívica de colaborar con el Ayuntamiento en la limpieza, especialmente evitando que se manche la vía pública.

En los primeros días de Diciembre, el alcalde de la ciudad señor Peña San Martín dirigirá una carta a los burgaleses con el fin de que presten su colaboración en la campaña, tanto en la de limpieza como en la de depósito del vidrio, uno de los objetivos que tiene el Servicio Municipalizado.

La recogida selectiva de papel, según parece, se iniciará el día 17 de Diciembre y se desarrollará cada 15 días. También en este caso se anunciará con antelación para que los burgaleses sepan el modo en que se hará esa recogida selectiva.

FINALIZADA LA CAMPAÑA EN PRO DE APARCAR BIEN

Este fin de semana finalizará la campaña de mentalización sobre los aparcamientos en la ciudad. Como es sabido, la Policía Municipal no ha sancionado y la Comisión de Tráfico, demostrando su mejor voluntad de solicitar la ayuda de los burgaleses, pide que se aparque correctamente para así poder tener una circulación más fluida y cómoda. Se colocaban en los parabrisas de los coches impresos del mismo color y tamaño que las multas, advirtiendo al conductor que su vehículo no estaba bien aparcado, ofertando, al mismo tiempo, al aparcamiento de Caballería, que el Ayuntamiento sigue deseando promocionar.

Tanto la Comisión de Tráfico que preside el señor Moneo Rodríguez como la propia Policía Municipal, solicitan de la ciudad su ayuda para que la circulación sea cada vez mejor con la colaboración de todos los ciudadanos.

PLAZAS DE BOMBEROS

En el Boletín Oficial de la Provincia, el Ayuntamiento de la ciudad ha anunciado la oposición libre para cubrir dos plazas vacantes de bombero en la plantilla de funcionarios del Ayuntamiento de la ciudad, con un índice de proporcionalidad o nivel 4.

Se dice en las bases que el número de plazas convocadas quedará ampliada a las que existan al día de finalización de los ejercicios de la oposición.

Treinta días hábiles es el señalado para la presentación de instancias en el Ayuntamiento de la ciudad.

También se da a conocer la composición del tribunal que ha de calificar a los aspirantes que se presenten.

LAS OBRAS DE DOS POLIDEPORTIVOS

Para las fiestas de San Lesmes —si no hay nuevos contratiempos— podrán estar terminadas las obras del polideportivo de San Pedro y San Felices, según nos ha manifestado el contratista de las obras, que trata de superar todas las dificultades que está teniendo la ejecución de este proyecto con numerosos robos, incendio, etc.

La reposición total de la cubierta está hecha y pendiente de su instalación final.

Por otra parte, en la carretera de Logroño y frente a la planta azucarera, se está construyendo por la empresa «Jorsan» el complejo polideportivo, con un presupuesto de 58 millones de pesetas.

Las obras se encuentran muy avanzadas y se cree que para las fiestas de San Pedro y San Pablo podrán estar concluidas.

VIVIENDAS MUNICIPALES, S. A.

(VIMUNSA)

Comunicamos al público en general que esta Sociedad ha promovido la construcción de un bloque de viviendas de Protección Oficial en el Polígono G-9, calle Vitoria números 246 a 256, que se encuentra en su fase final de obra.

Son pisos de dimensiones distintas, desde 45,36 metros cuadrados útiles a 79,43 metros cuadrados útiles, dotados de los mejores servicios individualizados, para su entrega en los próximos Marzo-Abril.

Para visitar el piso piloto desde el día 1 de Diciembre concierte la visita telefónicamente con nuestras oficinas, teléfono 23 32 11, Avenida General Yagüe, 28, entreplanta.

La adjudicación se hará por riguroso orden de solicitud y compromiso de compra.

Burgos, Noviembre de 1983

M.C.D. 2018

Declaraciones de monseñor Cardenal al DIARIO

«Tengo puesta gran confianza en el Señor y en la colaboración de todos»

«La acción de gobierno exige un tiempo prudencial para las decisiones adecuadas»

Elogio del Papa a la Facultad de Teología de Burgos

Días antes de la toma de posesión, mediante procurador, del nuevo Arzobispo de Burgos, Excmo. y Rvdmo. Sr. Doctor D. Teodoro Cardenal Fernández, el hasta ahora Obispo titular de Burgo de Osma - Soria accedió cordialmente a la solicitud de nuestro Director, concediendo a DIARIO DE BURGOS unas declaraciones en respuesta a preguntas formuladas en cuestionario y cuyo texto literal gustosamente reproducimos hoy, domingo, horas antes de que tenga lugar esta tarde, la entrada solemne del doctor Cardenal en nuestra capital, sede de la Archidiócesis.

Vaya de entrada nuestra gratitud al nuevo Prelado por la gentileza de sus respuestas, con nuestros mejores deseos de que el mayor acierto pastoral acompañe a monseñor don Teodoro Cardenal Fernández durante el desarrollo de su nuevo ministerio episcopal en Burgos.

La leyenda del escudo episcopal «Ut eatis» se inspira en las palabras de Jesús, recogidas por San Juan y pronunciadas en la última Cena: «Os he elegido para que vayáis y deis fruto».

He aquí las preguntas y respuestas:

—¿Qué sentimientos, Excelencia, dominan su ánimo en estas vísperas de la toma de posesión por poder y de su entrada solemne en Burgos como nuevo Arzobispo de esta Archidiócesis?

—Mis sentimientos son de natural expectación ante el acontecimiento, como la de quien se encuentra en el umbral del gran Templo Diocesano, que es la Iglesia particular, dispuesto ya a penetrar en su interior; pero a la vez con una gran paz interior, por la seguridad de encontrar dentro de él a miles de bautizados dispuestos a colaborar en su más perfecta construcción.

—Después de tantos años en Osma Soria ¿le cuesta cambiar de Sede y ambtente?

—Humanamente, toda despedida es costosa. Han sido catorce años los que llevo en esta Diócesis de Osma Soria con la entrañable cercanía y el trato continuo con sacerdotes y resto del pueblo que han creado en mí ese profundo afecto humano y sobrenatural que cuesta remontar. Pero, de un lado las motivaciones cristianas y sacerdotales, y, de otro, la cercanía y mutua relación con la Diócesis de Burgos, suavizan y facilitan el paso.

—Es de creer que, desde su punto de vista, como Prelado de una Diócesis sufragánea del Arzobispado burgense, tiene opinión sobre la realidad religiosa del pueblo burgalés y, en cierto modo, sobre los problemas aquí plantead o s. ¿Qué puede decirnos al respecto?

—Tengo una cierta idea global, dada la proximidad y relación dentro de la misma Provincia eclesiástica. Cuando el Papa en nuestra Visita «ad limina» del pasado año nos habló de la profunda religiosidad de nuestras comunidades cristianas se refería a una característic. común entre Burgos y Soria. Por lo que se refiere, en concreto, a Burgos, el elevado grado de religiosidad se ha puesto claramente de manifiesto en el resultado del sondeo que a nivel nacional se ha realizado sobre el cumplimiento del precepto eucarístico dominical. Me parece que Burgos figura entre las seis primeras diócesi de España. Pero todo ello no me permite hoy ni diagnosticar sus problemas ni muchos menos indicar caminos de orientación.

—Cada Arzobispo, como es lógico, se ha caracterizado por una línea de acción acorde con su propia formación, criterio y personalidad, sin excluir, naturalmente, las exigencias que la necesidad impone. ¿Cuáles son las orientaciones que proyecta seguir y a qué aspectos desea prestar mayor interés?

—En la acción pastoral existe de siempre una línea marcada por el propio Cristo en su condición única y soberana del Buen Pastor, que ha sido actualizada por la Iglesia en cada época de su historia. Hoy, esta línea pastoral está perfectamente explicitada en dos coordenadas: el Mensaje de Juan Pablo II en su Visita a España, que es necesario refrescar cada día, y el reciente Docum to de la Conferencia Episcopal Española, hecho público el verano pasado, que ya marca algunos criterios y objetivos pastorales muy concretos en relación con el Mensaje del Papa. Ahora bien, ambos documentos necesitan una lectura tranquila y refleja a la vista de la realidad socio-religiosa de cada Diócesis para su entronque y aplicación. Este es el trabajo que ya se estará haciendo en Burgos y que lo proseguiremos con sumo gusto para esas orientaciones futuras de que Vd. hace mención en su pregunta.

—Si no es inoportuna la pregunta y teniendo en cuenta el sesgo cambiante de los tiempos, ¿piensa V.E. en desarrollar una acción innovadora en el gobierno espiritual y material de la diócesis burgalesa?

—De alguna forma ya queda contestado en el punto anterior. La acción de gobierno requiere un conocimiento directo de personas, situaciones, ambientes etc..., que dada la amplitud de la archidiócesis en todos sus planos y niveles exige un tiempo prudencial para tomar decisiones adecuadas.

—Burgos es sede de la Facultad de Teología del Norte de España. ¿Figura el Centro y su posible potenciación como tema prioritario en su programa?

—La Facultad de Teología del Norte de España con Sede en Burgos, constituye hoy, sin duda, una de las características más notables de la archidiócesis. Fue un gran acierto su creación en un tiempo tan oportuno. Está prestando —sin duda— un «preclaro servicio a la comunidad eclesial», como dijo Juan Pablo II en Salamanca. De ahí, también la gran responsabilidad que el Papa atribuy: a los teólogos, y de la que son muy conscientes en Burgos. La Facultad está íntimamente vinculada a la tarea pastoral y misional de la diócesis, y por todo ello su Pastor debe atribuirle una indudable prioridad en su interés y preocupación.

—V. E. conoce bien a monseñor García de Sierra por sus contactos personales iniciados ya hace años en Oviedo. ¿Querría dedicarle unas palabras en este momento de la sucesión?

—Conozco, en efecto, hace ya muchos años a D. Segundo y me honro con su amistad. Le estoy muy agradecido. Con sumo gusto y en aras de la gratitud y de la objetividad, es preciso confesar, con el inconfundible aval de los hechos, que deja en Burgos una preciosa herencia, difícil de enumerar por lo abundante, precedida y siempre acompañada de un testimonio personal de sencillez de plena entrega a la causa del Evangelio y de mucha virtud.

—¿Qué más considera oportuno expresar al pueblo burgalés por medio de DIARIO DE BURGOS?

—Mi satisfacción e ilusión ante la expectativa del primer encuentro con la comunidad cristiana de Burgos. La gran confianza que tengo puesta en el Señor y en la colaboración de todos. Y el ofrecimiento personal, sin condiciones ni distingos en el servicio de mi misión.

— o O o —

Aquí concluyen las palabras de monseñor Cardenal Fernández que en este domingo será objeto por parte de Burgos y de todos sus nuevos diocesanos, de la fervorosa acogida a su nuevo y querido Prelado que, como hijo también de Castilla, se halla perfectamente identificado con el espíritu y el talante de sus buenas gentes, su Historia, tradiciones y costumbres.

SEMBLANZA DEL NUEVO PRELADO

El nuevo arzobispo de Burgos nació en Pesquera de Duero (Valladolid), el 20 de Octubre de 1916. Cursó los estudios sacerdotales en el seminario de Palencia y es doctor en Teología por la Universidad Gregoriana de Roma. Fue ordenado sacerdote el 25 de Mayo de 1941 y la consagración episcopal el 25 de Enero de 1970. Sucesivamente fue delegado de Obras Diocesanas en Palencia, párroco arcipreste en Mieres, director espiritual y vicario general de Pastoral en Oviedo

Ha colaborado en varias Semanas Nacionales de Pastoral y es hombre de diálogo y de trato afable con las personas y especialmente con los sacerdotes, sobre todo en reuniones de seminarios, mesas redondas y cursillos y ejercicios espirituales que ha presidido y dirigido con mucha frecuencia, aspectos en los que es un verdadero experto, a la vez que muy avezado en tareas de gobierno y refugiado a la vez en sus libros y proclive a acoger y aconsejar.

El Cardenal Tarancón, cuando era arzobispo de Oviedo, le eligió para guiar la introducción en Asturias de la renovación pastoral litúrgica. Casi veinte años de su vida pastoral los pasó en Asturias donde fue director espiritual del Seminario, canónigo de Covadonga y provicario de Avilés. Las circunstancias pastorales de monseñor Cardenal le han situado en varios frentes de actividades eclesiales, por lo que se puede decir que no es ni asturiano, ni palentino, ni siquiera vallisoletano donde nació a escasos kilómetros de distancia de la provincia de Burgos.

En cualquier caso y como anécdota del nuevo arzobispo podemos decir que en su tierra no se le recuerda como obispo ni como canónigo, sino como un andarín empedernido y un bravo jugador de pelota en el frontón del pueblo. Un matiz a destacar en sus aspectos humanos es su raíz rural que persiste aún en el temple noble y austero de su persona.

Hoy, entrada solemne del nuevo arzobispo

(Viene de primera página)

Después, Monseñor Cardenal se dirigirá a pie por la avenida del Generalísimo y calle Martínez del Campo hasta la Facultad de Teología donde saludará a las personalidades eclesiásticas y apostólicas asistentes al acto.

Allí le esperarán para recibirle, según nuestras noticias, el Cardenal Arzobispo de Toledo y Primado de España, monseñor González Martín; presidente de la Conferencia del Episcopado y arzobispo de Oviedo, monseñor Díaz Merchán; vicepresidente de la misma y Arzobispo de Valladolid, monseñor Delicado Baeza; obispos o representantes de las diócesis pertenecientes a la provincia eclesiástica de Burgos y otros prelados, entre ellos el Vicario general castrense de las Fuerzas Armadas y varios abades mitrados, además de las representaciones de la Iglesia diocesana de Burgos encabezadas por el Vicario general con la Curia; Arciprestes, Facultad de Teología, Seminarios Universidad de Curas, Clero regular, religiosas, movimientos apostólicos, fieles y el Círculo Católico de Obreros del que es presidente de honor el Arzobispo burgense.

Igualmente estarán presentes en el recibimiento representaciones de la diócesis de Osma-Soria; de Pesquera de Duero —pueblo natal de monseñor Cardenal— y de otras provincias.

CORTEJO Y ENTRADA EN LA S. I. C.

El nuevo Arzobispo se revestirá de pontifical en la capilla de la Facultad de Teología donde estarán ya revestidos todos los sacerdotes y religiosos que se dispongan a participar en la concelebración eucarística en la Catedral.

A continuación se iniciará una procesión por la calles de La Asunción, Nuñ Rasura y plaza de Santa María, abriendo marcha la Cruz de la Catedral y formando en el cortejo los sacerdotes revestidos. Don Teodoro Cardenal Fernández cerrará la comitiva con los Prelados acompañantes.

Ya en la puerta de la Catedral recibirán y saludarán al señor Arzobispo las primeras autoridades burgalesas. Diputación provincial bajo mazas, y las personalidades representativas de la Junta de Castilla y León y de la Cortes de la Comunidad Autónoma de nuestra región mientras que el Cabildo metropolitano cumplimentará al nuevo Pastor de la Archidiócesis en el trascoro.

Una vez llegado el doctor Cardenal a la nave mayor se iniciará la solemne concelebración eucarística en el altar instalado bajo el crucero Los concelebrantes presbíteros ocuparán el coro y los señores obispos se situarán en torno al altar.

Aparte de las autoridades ya citadas se espera la llegada de representaciones oficiales y civiles de Soria y Burgo de Osma y de representantes de los Cabildos de las diócesis de la provincia eclesiástica de Burgos.

Según nos informa Radio Popular de Burgos retransmitirá en directo la solemne ceremonia en la que monseñor Cardenal pronunciará su primera homilía como titular de la Sede arzobispal burgense

Las religiosas tendrán reservado un lugar en la nave central inmediatamente detrás de las primeras autoridades.

El acto finalizará dando a besar el nuevo Prelado su anillo pastoral y se espera que la red contratada de un circuito de televisión en color, distribuída por la Basílica, facilite a los fieles el correcto seguimiento del acto.

EMISION RADIOFONICA

En el transcurso de esta semana, monseñor Cardenal ha venido haciendo a Radio Popular, y a lo largo de los programas titulados «Bendito el que viene en nombre del Señor» unas manifestaciones en las que refleja su punto de vista pastoral y personal acerca de aspectos de palpitante interés y actualidad: Juventud, Tercera Edad apostolado seglar, Infancia, religiosos y religiosas, familia, Clero, fieles, comunicación social y enfermos.

Arzobispado de Burgos

INVITACION A TODOS LOS FIELES

El Vicario general del Arzobispado hace una llamada a los fieles de la diócesis en la siguiente nota:

«Esta tarde, a las 5,15, hará su entrada solemne en la ciudad de Burgos nuestro Sr. Arzobispo, D. Teodoro Cardenal Fernández.

Para nosotros el Obispo es el Maestro de nuestra fe, el Sumo Sacerdote y el Pastor de toda la grey cristiana.

El es para toda la comunidad vínculo de unidad, de paz y de amor. El llega como Vicario y legado de Cristo para conducirnos por los caminos de la santidad y de la justicia. El es el buen Pastor que apacentará sus ovejas en nombre y representación del mismo Jesucristo

Amar al Obispo, respetarlo y obedecerlo es amar, respetar y obedecer al mismo Cristo. Por él y en él quedamos unidos a toda la Iglesia, esposa de Jesús.

Os invitamos a todos a recibir con hondo sentido de fe y caridad al Excmo. y Rvdmo Sr Arzobispo para agradecer a Dios Nuestro Señor este singularísimo favor que se digna otorgarnos, a fin de que su pontificado sea fecundo para el bien de la Iglesia diocesana.

El Vicario general del Arzobispado,

DR. VICENTE PROAÑO GIL».

SE TRASPASA LOCAL REFORMADO

Calle Vitoria, 188

Precio: 2.500.000 Ptas.

190 metros.

Teléfono 22 83 54

M.C.D. 2018

CRONICA JUDICIAL

SEÑALAMIENTOS PARA ESTA SEMANA EN LA AUDIENCIA PROVINCIAL Y EN LA SALA DE LO CIVIL

EN LA AUDIENCIA PROVINCIAL

Día 29. Apelaciones penales. —

A las 10,30 por delito de conducción bajo influencia de bebidas alcohólicas del Juzgado de Instrucción Burgos número 1 y pena de 20.000 pesetas de multa y privación del permiso de conducir por meses a las 11 por delitos de a) quebrantamiento de condena b) robo c) utilización ilegítima de vehículo de motor d) imprudencia temeraria y e) tenencia de útiles para robo del Juzgado de Instrucción Burgos 1 y penas de 5 meses de arresto mayor por el a), 5 meses de arresto mayor por el b) 5 meses de arresto mayor por el c) y privación del permiso de conducir por 1 año 5 meses de arresto mayor por el e) al primer procesado, 2 meses de arresto mayor por el b) 2 meses de arresto mayor y privación del permiso de conducir por un año por el c). 5 meses de arresto mayor por el e) al segundo procesado 5 meses de arresto mayor por el c). 5 meses de arresto mayor y privación del permiso de conducir por 1 año por el c). 40 000 pesetas de multa por el d) y 5 meses de arresto mayor por e) al tercer procesado

Sumarios. —

A las 11,30 por delito contra la salud pública y receptación y penas de 1 año de prisión menor y 15.000 pesetas de multa por el primer delito y 1 año de presidio menor y 50.000 pesetas de multa por el segundo y a las 12 por delito de estafa del Juzgado de Instrucción Burgos 1 y pena de 2 meses de arresto mayor

Día 30 Apelaciones penales.

A las 10,30 por imprudencia temeraria del Juzgado de Instrucción de Miranda de Ebro y penas de 150.000 pesetas de multa y privación del permiso de conducir por 1 año a las 11 por un delito de daños del Juzgado de Instrucción de Miranda de Ebro y pena de 25.000 pesetas de multa

Sumarios

A las 11,30 por delito de lesiones del Juzgado de Instrucción Burgos número 2 y pena de 2 años de prisión menor y a las 12 por delito de tenencia ilícita de armas del Juzgado de Instrucción Burgos número 3 y penas de 10 años y 1 día de prisión mayor al primer procesado y 7 años de prisión mayor al segundo procesado

Día 1. Apelaciones penales.—

A las 10,30 por delito de lesiones del Juzgado de Instrucción de Salas de los Infantes y pena de 5 meses de arresto menor y 35.000 pesetas de multa a las 11 por imprudencia en circulación del Juzgado de Burgos número 1 y pena de 2 meses de arresto mayor y privación del permiso de conducir por 1 año a cada procesado

Sumarios —

Ae las 11,30 sumario por delito de hurto del Juzgado de Instrucción de Aranda de Duero y a las 12 por delito de robo del Juzgado de Instrucción de Villarcayo con penas de 7 años de presidio mayor para el delito de hurto y pena de 1 año de presidio menor para el delito de robo

Día 2. Apelaciones civiles.—

A las 10,0 apelación civil del rollo 46-83 del Juzgado de Burgos número 1 a las 11 apelación del rollo 17-83 del Juzgado de Instrucción Burgos 1; a las 11,0 apelación del rollo 19-83 del Juzgado Burgos número 2 y a las 12 apelación del rollo 80-83 del Juzgado de Burgos número 1.

EN LA SALA DE LO CIVIL

Día 28. —

A las 10,30 apelación de mayor cuantía sobre cumplimiento de contrato del Juzgado de Primera Instancia de Reinosa; a las 11 de juicio de arrendamientos rústicos del Juzgado de Almazán; a las 11,30 de incidente del Juzgado de Reinosa y a las 12 juicio de arrendamientos urbanos del Juzgado de Santander número 2.

Día 29 —

A las 10,30 apelación de mayor cuantía del Juzgado de Primera Instancia Burgos número 2; a las 11 apelación de menor cuantía del Juzgado Burgos número 3; a las 11,30 apelación de juicio ejecutivo del Juzgado de Logroño número 1 y a las 12 de menor cuantía del Juzgado de Aranda de Duero.

Día 30. —

A las 10,30 de arrendamientos urbanos del Juzgado Burgos número 2; a las 11 de incidente del Juzgado de Logroño número 2; a las 11,30 de menor cuantía del Juzgado de Burgos número 3 y a las 12 de retracto de colindantes del Juzgado de Primera Instancia de Calahorra.

Día 1. —

A las 10,30 de menor cuantía sobre acción negatoria de servidumbre del Juzgado de Burgos número 3; a las 11 de mayor cuantía del Juzgado de Burgos número 3; a las 11,30 de menor cuantía del Juzgado de Burgos número 2.

Día 2. —

A las 10,30 apelación de mayor cuantía del Juzgado de Primera Instancia de Lerma; a las 11 de incidente del Juzgado de Primera Instancia de Logroño número 1 y a las 11,30 de mayor cuantía del Juzgado de Primera Instancia Burgos número 1

JULIAN MIGUEL DE LA VILLA

PINCELADAS EDUCATIVAS

Ante el «Día del Maestro»

Estas pinceladas educativas han sido espigadas en la extensa literatura pedagógica del Venerable Gabriel Taborín, fundador del Instituto de los Hermanos de la Sagrada Familia, cuyo colegio, en nuestra ciudad, celebra esta semana sus fiestas patronales

- Sublime es vuestra vocación de maestros: formáis buenos hijos de familia, excelentes ciudadanos para la sociedad y santos para el cielo. Seguís las huellas de Jesucristo, Divino Maestro y maestro de Doctores, que se complacía en estar en compañía de los niños.
- El Magisterio es una especie de sacerdocio, pues el educador se inmola a diario en su sacrificio por lograr la realización personal de sus alumnos a los cuales consagra sus talentos, su salud e incluso su vida.
- Vuestra misión de maestros tiene a veces, poco brillo, pero no hay en la Tierra profesión más noble que la tarea de influir en el espíritu humano para ennoblecerle y comunicarle la luz, la verdad y la virtud.
- El educador es gran protagonista en una nación y persona singularmente digna en la Humanidad
- Se estima a un gran pintor y a un hábil escultor, pero ¿qué son estas artes ante la excelencia de quien trabaja no sobre tela o mármol sino sobre las inteligencias?
- Educar es desarrollar y perfeccionar el cuerpo y las facultades del alma, conformando la voluntad, el carácter, la conciencia y el recto criterio. No existe más bella profesión
- El maestro instruye con sus lecciones, da a conocer las verdades eternas y forma el corazón para la virtud. Y allí donde reina la virtud, reina también el orden, la paz y se logra la felicidad.
- Si la ciencia es necesaria al maestro, más lo es la virtud. Una vida ejemplar y el testimonio personal son la mejor manera de formar a los alumnos. El educador ha de lograr que sus discípulos puedan decir: Nuestro maestro es un gran modelo. Le amamos, le escuchamos y le respetamos, pues es un buen maestro, es un hombre de Dios.
- La causa del progreso del alumnos está frecuentemente en función de la valía del profesor. De ahí las grandes exigencias que conlleva la tarea educativa.
- El maestro es estimado como un verdadero amigo de los padres, educadores natos, ya que les ayuda a dar a sus hijos una auténtica formación humana. Y es igualmente, apreciado como el amigo de los niños, pues además de informarles en las ciencias, les dirige por el sendero de la virtud, medio eficaz para hacerles felices.
- El maestro ha de relacionarse con las familias de sus discípulos para aunar los esfuerzos en la acción educadora.
- Es el maestro, es decir, invertir en formar personas, y no el cañón, esto es, producir máquinas, quien será a la larga el árbitro de los destinos de la Humanidad.

FLORIAN GARCIA LOPEZ

LOS DOMINGOS SEMANAL ANTENA
SUPLEMENTO SEMANAL DE DIARIO DE BURGOS

UN ESTILO NUEVO EN PIEL

Para esta temporada tenemos un estilo nuevo en piel.
Exclusivo.
Con terminación y diseño.
Desde la alta peletería al sport en ante y napa.
Una maravillosa colección para vestir el invierno.

-ABIERTO SABADOS TARDE-

Peletería CAMPO

Plaza Mayor, 18 - Telf. 205087 - BURGOS

ZETOR

XXX ANIVERSARIO

CON MOTIVO DEL 30 ANIVERSARIO DE LA VENTA DE TRACTORES ZETOR EN ESPAÑA, SE SORTEARA UN TRACTOR ZETOR ENTRE SUS PROPIETARIOS. POR CONSIGUIENTE, PUEDEN PASAR A RECOGER SUS BOLETOS POR NUESTRAS INSTALACIONES:

PEDRO GOMEZ GARCIA, S. A.

Carretera Madrid. Km. 234 — Teléfono 20 21 89
BURGOS

ZETOR

M.C.D. 2018

Se inauguró el Centro Castellano de Creación Artística «Francisco Salinas»

Muchos de los que actuaron ayer tributaron un homenaje a don Antonio García Martín

Ayer se inauguró el Centro Castellano de Creación Artística «Francisco Salinas», con una serie de actos que se desarrollaron conforme a lo previsto en el programa confeccionado.

La inauguración fue presidida por el alcalde de la ciudad, don José María Peña San Martín, que contó con la asistencia de los tenientes de alcalde don Manuel Muñoz Guillén y don Enrique del Diego Simón, así como de otros capitulares. Fue numeroso el público que se dio cita en el teatro del Centro, donde se desarrollaron todos los actos, menos el de la bendición, que se hizo en el zaguán de la entrada principal, bendición que corrió a cargo de don Isidoro Díaz Murugarren quien, además, pronunció unas palabras alentando a que el Centro «Francisco Salinas» sea testigo de paz y de concordia.

También se tributó homenaje a D. Antonio García Martín. — (Foto FEDE).

Tras la bendición comenzaron los actos en el teatro aludido, abriendo don Enrique del Diego Simón, presidente de la Comisión de Cultura y Enseñanza del Ayuntamiento quien, entre otras cosas, habló de lo que significaba la recuperación de un edificio como éste, del que hizo su historia. Glosó el nombre que lleva el edificio, así como las intenciones que han movido al Ayuntamiento para su recuperación, que no son otras que el fomento de la creación artística en nuestra ciudad.

Tras las palabras del señor Del Diego, actuó el grupo «Tabladillo», que representó una escena de «Colón», de Alberto Miralles. Tras este grupo vinieron unas palabras de José Luis Heras Karrasqedo, que subió al escenario entre una pareja de niños ataviados con los trajes de los «gigantillos». El director del Teatro de Titeres pronunció una enfundiosa lección sobre lo que es el teatro infantil (diviéndolo en y para los niños), un teatro que sigue sin encontrar la atención adecuada en nuestra ciudad y en nuestro país. De este teatro dijo que era expresión, cuando lo hacen los pequeños y comunicación cuando lo hacen los mayores para ellos. Aseguró que si alguna vez se le atiende es buscando efectos políticos, lo que deja las cosas en pura esterilidad. Tras otras consideraciones, hizo un canto a lo que es y significa el Teatro de Títeres, haciendo un llamamiento para que se le preste la atención que requiere, como ya se hace en otros países. Terminó deseando que el Centro inaugurado sirva para ayudar a los artistas de Burgos, preteridos muchas veces frente a los de otras partes.

Tras Karraskedo, actuó el grupo de mimo «El Colacho», con «Pantomima blanca» y que su director señor González Marrón dedicó a don Antonio García Martín y al Ayuntamiento.

Posteriormente subió Tino Barriuso al escenario para leer un brindis («A modo de esperanza»), brindis al acto inaugural, deseando que se pongan con esto cimientos a la esperanza, siguiendo con una glosa de lo que quiere y debe ser este Centro.

La actuación siguiente correspondió al Grupo «Alfoz», Teatro-Escuela, con una escena de «Aceitunas», de Lope de Rueda. Les siguió a modo de espontáneo, don Mariano Castañeda, que leyó un poema.

El turno de actuaciones fue cerrado, entre los aplausos de los numerosos asistentes, por el Grupo de danzas Castellanas «Diego Porcelos», con unas palabras iniciales de gratitud y para dedicar la recobrada «Jota de Lerma» a don Antonio García Martín.

Habló el alcalde de la ciudad, como final, en breve alocución en la que se refirió, entre otras cosas, a la importancia del acto inaugural, a la culminación de los deseos de este Ayuntamiento y del anterior por ayudar a la creatividad de los burgaleses, a unos grupos que «antes eran nómadas a la hora de poder ensayar». Será ésta una casa al servicio de la cultura básica —dijo— y a buen seguro que a disposición de los burgaleses. Mostró su gratitud a cuantas personas han hecho posible este Centro, tributando un párrafo de gratitud a don Antonio García Martín, como promotor de esta idea y que fue quien supo ilusionar a todos. Pidió que «aquí reine la paz, la armonía y la hermandad; que sea Centro de auténtica cultura y que se viva nuestro burgalesismo que, fielmente, es vivir a España».

Tras las palabras del alcalde se entregaron obsequios a don Antonio García Martín y a los participantes en las actuaciones habidas, para terminar cantándose el «Himno a Burgos».

También, como se tenía anunciado, por la tarde hubo una representación del Teatro de Titeres «Los Gigantillos», que puso en escena «El faro de la libertad».

Un momento de la solemne inauguración. (Foto FEDE).

ACTIVIDADES POLITICAS Y SINDICALES

LA U.S.O. RECHAZA LA LLAMADA LEY DE «LIBERTAD SINDICAL»

La Comisión Ejecutiva de la Unión Sindical Obrera de Burgos ha conocido los proyectos sobre Ley de Libertad Sindical y reforma de los títulos II y III del Estatuto de los Trabajadores, que ha elaborado el Ministerio de Trabajo para su próxima tramitación parlamentaria.

Esta Comisión Ejecutiva, tras un análisis de los mismos previo al pronunciamiento del Secretariado Provincial que se reunirá el próximo primero de Diciembre para su estudio, comprueba que dichos proyectos contienen aspectos gravemente atentatorios contra la libertad y el pluralismo sindical que la Constitución consagra.

Dichos proyectos son un paso más en la perspectiva final de implantar el sindicato único en torno a UGT, que el Gobierno y el PSOE persiguen como pieza clave para hacer viable su política socio-económica.

Con la llamada Ley de Libertad Sindical (el título es un puro sarcasmo) y la reforma del Estatuto. se pretende en primera instancia, machacar literalmente cualquier expresión sindical que no sea UGT y CC. OO., para en una fase posterior eliminar a CC. OO., con diversos métodos (algunos han sido desvelados recientemente) y en base a una estrategia de «guerra fría sindical).

Consideramos especialmente anti-sindicales y anti-democráticos los siguientes aspectos de dichos proyectos:

1. — El mantenimiento de los actuales techos de representatividad sindical (10 por 100 nacional, 15 por 100 comunidad autónoma), muy superiores a las disposiciones exigidas a los partidos políticos en estas materias

2. — Las disposiciones sobre elecciones sindicales son totalmente regresivas y persiguen la eliminación progresiva de los Comités de empresa. Si se celebran cada cuatro años y sólo se computan los delegados electos durante los tres últimos meses de dicho período, se está excluyendo a una mayoría de delegados de dicho cómputo a efectos de representatividad global o sectorial.

3. — Es un auténtico atropello a la libertad Sindical en la empresa, pretender que sólo los sindicatos con más del 10 por 100 nacional puedan constituir secciones sindicales de empresa Además, constituiría un factor de violencia y desestabilización en las empresas el que tal atropello prosperara

4. — Es un intento de reimplantar la cuota sindical obligatoria el llamado «canon por negociación colectiva». Constituye un atraco a los trabajadores, para los cuales la negociación colectiva es un derecho constitucional y no un servicio de los sindicatos.

ASAMBLEA DE TRABAJADORES DE HOSTELERIA

Mañana, lunes, 28 de Noviembre, a las 5,30 de la tarde, se celebrará una asamblea de trabajadores de Hostelería en el salón de actos de la USO en la calle San Juan, 3-1.º a la que la FAHIA-USO convoca a todos los trabajadores del sector

Esta Federación de Alimentación, Hostelería e Industrias afines de la USO quiere comenzar así las consultas a los trabajadores de Hostelería cuyo convenio finaliza el próximo 31 de Diciembre y preparar, con la aportación y participación de los interesados, la plataforma del próximo convenio.

Asociación provincial de Amas de Casa

CHARLA COLOQUIO

«PROFILAXIS E HIGIENE BUCO-DENTARIA»

El ciclo de medicina preventiva que a través de charlas divulgativas se viene desarrollando por la Asociación «Jimena», contará el próximo lunes día 28 con el Doctor D. J.M Rodríguez del Val, médico dentista, especialista en cirugía bucal y maxilo facial.

El tema de su exposición será «Profilaxis e higiene bucodentaria» desarrollando los siguientes puntos:

Nociones Anatómicas y Funcionales.

Cuidados domésticos y profesionales.

Dietas y hábitos alimenticios.

Técnicas del cepillado.
Aporte del fluor.

Tras la proyección de diapositivas ilustrativas, se mantendrá el habitual coloquio.

Este acto comenzará a las 5 de la tarde en el Salón de Actos de la CAM (sede central).

LIQUIDAMOS 60 COCHES
OFERTA FIN DE AÑO
PRECIOS SIN COMPETENCIA — REVISADOS Y GARANTIZADOS
FACILIDADES HASTA 36 MESES
AUTOMOVILES VARONA
CALLE MADRID, 17 TELEFONO: 23 70 87

VENTA DE NAVES
DESDE 324 M² - En Ctra. Madrid-Irún, Km. 244
INFORMES:
NAVINBUSA
NAVES INDUSTRIALES BURGALESAS, S. A.
C/ Madrid, 17 - bajo * Tfno. 23 70 87 * BURGOS

Lea siempre
Diario de Burgos
BURGOS es cosa nuestra

M.C.D. 2018

VIDA CULTURAL

INFORMATIVO FILATELICO -INFIL-

Desde el día 15 de Noviembre y hasta el día 15 de Diciembre está en funcionamiento en el Pabellón de Correos de RENFE un rodillo Parlante Especial, anunciador de la EXFIBUR-84 (Esposición Filatélica Burgalesa). La mencionada Exposición así como el Rodillo tienen como lema el MC Aniversario de la Fundación de Burgos, aunque de momento no se conoce la fecha de celebración, habiéndose solicitado de la Comisión de Programación de Sellos y Signos de Franquicia que el sello que conmemore tal efemérides sea emitido el 1 de Marzo de 1984 por coincidir con el primitivo patrón de Burgos y la fecha aproximada en que se promulgó la pragmática ordenando a Diego Porcelos la fundación de la Ciudad de Burgos.

En la noche de ayer, sábado, se celebró en los salones de un céntrico hotel de nuestra ciudad una cena de hermandad de los miembros del Círculo Filatélico y Numismático para conmemorar el XXXII Aniversario. En los postres de la misma se procedió a la imposición de Banda de Reina de la Sociedad a la señorita María Natividad Lozano Pascual, a cargo del presidente de la Sociedad Sr. D. Juan Pérez López, quien en breves palabras resaltó el acto y tuvo palabras de elogio para la joven «reina». Nuestra enhorabuena a ella y a sus agraciados padres.

El pasado día 23 de Noviembre se puso en circulación la Serie de los sellos denominada Navidad 83, compuesta de dos valores de 16 y 38 pesetas y Huecograbado policolor recoge un detalle del retablo de alabastro de la Catedral de Vic, y el retablo de la Virgen de la Estrella de la Catedral de Tortosa.

Ya están en marcha de forma avanzada los preparativos de la Exposición Mundial de Filatelia a celebrar en el Palacio de Cristal de la Casa de Campo en Madrid entre los días 27 de Abril al 6 de Mayo Donde se acogerán más de 4.000 cuadros donde se montarán las colecciones de más de 700 participantes procedentes de los 61 países que hoy pertenecen a la Federación Internacional. Asimismo durante su celebración tendrán lugar otros actos, como Asociación Internacional de Editores de Catálogos, Federación Internacional de Comerciantes, Asociación Internacional de Periodistas Filatélicos, etc.

Con motivo de la fugaz estancia con nosotros del TELETREN - ESPAÑA 83, se han realizado unos sobres donde se ha estampado el matasellos especial con el que venía dotado el vagón de la Dirección General de Correos y Telecomunicación y que funcionó los días 28 y 29 del pasado Octubre. Asimismo con motivo del Año Mundial de las Comunicaciones estuvo en funcionamiento en el mes de Octubre un Rodillo Parlante Especial con la leyenda alusiva a tal celebración.

Organizado por la C. A. M.

CONCURSO DE CUENTOS, TARJETAS Y CARTELES DE NAVIDAD

Con motivo de la Navidad, la Caja de Ahorros Municipal ha convocado la cuarta edición de concursos de cuentos, tarjetas y carteles con el tema de fondo de la Navidad. En ellos podrán participar niños y muchachos dentro de las cuatro categorías establecidas, haciéndolo por separado capital y provincia.

En el concurso de cuentos, en la categoría «A», podrán participar niños de 6 a 8 años siendo la extensión del trabajo no mayor a tres páginas de cuaderno (16 x 22 cm.). El primer premio estará dotado con cuatro mil pesetas, tres mil el segundo, dos mil el tercero y diez accésits de mil pesetas cada uno En el mismo concurso, en la categoría «B» podrán inscribirse niños de nueve a once años con unos trabajos que no podrán exceder de cuatro páginas de cuaderno de igual medidas que en la anterior categoría, lo mismo que los premios

En la categoría «C», podrán concursar niños de 12 a 14 años con cuentos que no sobrepasen los cuatro folios por una sola cara. Los tres primeros premios están dotados de cinco mil, cuatro mil y tres mil respectivamente. También existe la figura del accésits, diez en concreto, que se llevarán mil quinientas pesetas cada uno. En la última categoría, la «D», podrán hacerlo muchachos de 15 a 17 años, la extensión no podrá exceder de cinco folios por una cara. Los premios están dotados con las mismas cantidades que en la anterior categoría. Las dotaciones son exactamente iguales para los otros dos restantes concursos, el de carteles y tarjetas.

De la misma forma, en los tres concursos existen premios a los centros a los que pertenezcan los alumnos que alcancen el primer premio en cada una de las cuatro categorías que consistirán en la entrega de proyectores de diapositivas. Por otra parte, los profesores cuyos alumnos obtengan el primer premio, en cada una de las categorías, recibirán como obsequio un ejemplar de la edición facsimilar del Poema del Mío Cid.

Los envíos de los trabajos que entrarán en concurso deberán enviarse antes del 17 de Diciembre, a la Caja de Ahorros Municipal de Burgos, Dpto. de Relaciones Externas. Plaza de Santo Domingo de Guzmán, 1, Burgos. Las bases podrán recogerse en cada una de las delegaciones repartidas por la geografía provincial de esta entidad de ahorro.

"ARTES Y LETRAS"

UN PINTOR: IGNACIO DEL RIO Y UNA OBRA POETICA: ANZILLUS

Por Antonio L. BOUZA

La poesía ha entrado en la otoñada, lo que no quiere decir que tan hermoso género literario esté bordeando el ocaso, sino que marginado —involuntariamente, supongamos— del programa de temporada municipal, ha sido al fin incluída fuera de programa como las grandes o las insignificantes cosas. Y la pena es que no ha debido existir tiempo para anunciarlo con más antelación lo que hubiese contribuído a un mayor éxito. «Anzillus» de quien tuvimos ocasión de hablar con motivo de su presentación hace algún tiempo, («los perros sienten nostalgia de Acapulco») ha requerido el auxilio de Alfoz y ha salido de nuevo a la palestra esta vez presentando, como corresponde a un ave (Anzillus es un pollo), unos «Piodernos» por cuadernos. Pedro Olalla, Angel Alfredo Pérez y Eliseo González, éste último gran animador de la cultura joven de Bungos, siguen haciendo y demostrando lo que hay y lo que queda por hacer. Viajero de Europa. Eliseo lleva su obra y la de los demás Atlantes a diversos países y abre con éllas una próxima esperanza de gran literatura burgalesa.

Otro acontecimiento cultural, porque todo en él suele ser acontecimiento, es la exposición que el pintor Ignacio del Río tiene abierta en su nueva residencia junto al Arco del Amparo (de «La Amparo» como dicen muchas gentes). Residencia no tan de la tierra como la de Neruda, porque se trata de un molino de agua, imagen muy apropiada para un del Río; como en la colaboración con un del Barco en aquel importante libro «Del Burgos desungido». Pero el ruinoso molino acogido al amparo del arco, ha quedado convertido en un auténtico palacete o al menos casona hidalga que luce sus recompuestos muros al exterior y que deslumbra por dentro con el blanco de sus paredes, acompasadas con el castellano tono del maderamen de vigas, soportes y puertas.

La sala de exposiciones, como puede comprobar quien allí se acerque, es también apta para otras actividades culturales con alguna ligera modificación de ambiente. Y entrando ya en lo que es en sí la muestra de pintura, a primera vista se observan dos bloques de cuadros, unos de lo que podríamos llamar estilo tradicional del pintor y otro más nuevo o al menos de diferente factura, más ágil la línea y menos lleno el espacio de la composición; y sobre todo y todos un magnífico retrato doble. En este artista se dan las constantes de casi todos los grandes pintores en cuanto al cultivo de los tres géneros, retrato, paisaje y bodegón, siendo menos frecuentes en él las composiciones con figuras, bien por escenas determinadas por la realidad bien como estudio meramente pictórico que es lo que hacen casi todos los pintores modernos.

Sus lienzos típicos, acaso repetidos en aras de un público entusiasta, tienen una culminación magnífica en dos naturalezas, floral una, de ejecución auténticamente magistral y en otra nunca mejor dicho muerta pues se trata de un gallo de pelea que yace sin vida en otro alarde de inspiración y fuerza expresiva. Después, hay, dibujos y novedad, dibujos de tema quijotesco, uno sobre todo de rara originalidad, y otro a color, sensual a más no poder; y la serie de técnica mixta en que a base de flowmaster, spray y toques de acuarela —esencialmente— parece intentar fundir su normal línea dibujística con una experiencia de tipo vanguardista que vimos hace unos pocos años en la casa de cultura. Experimento (que no es lo mismo) de rectas y colores precisos que dio unos cuadros bien hechos pero en una línea en la que el pintor perdía su anterior personalidad especialmente al no haber seguido insistiendo, pues la vanguardia no perdona las vueltas al origen. Ahora parece haber suavizado la solemne geometría del cartabón y la escuadra con unas composiciones donde estudiando bastante su colocación, la figura, aún en esquema a veces, alivia con curvas y espacios en blanco o con spray la posible rigidez.

De esta línea hay que decir que el resultado es desigual, especialmente en algún caso concreto de aplicación por aerosol, pero no hay que olvidar que así es el pintor, hombre de genio en la repentización. Y así hay que respetarle, a él y a su obra, valorando cada cuadro concreto destacando lo destacable que es mucho y muy bueno. Y en este aspecto creemos necesario señalar que con solo unos pocos cuadros, la figura de Ignacio del Río pasará a la posteridad con bastante mayor calificación que la de algunos ensalzados sobre la sola base de un oficio y otras ayudas pero que el tiempo se encarga de justipreciar. Como algunos poetas —entre éllos Gerardo Diego—, I. del Río es artista para una antología, para una selección de sus obras; aunque esto nada tenga que ver con la normal producción de mercado, agradable y valiosa en general porque los pintores aunque a veces nos parezca que siguen pintando muy parecido a lo que hacían anteriormente, si observamos las épocas con atención se ve cómo varían los contenidos y las formas Porque el que pinta, como cualquiera de nosotros, cada poco tiempo ya no somos los mismos aunque nos llamemos igual.

M.C.D. 2018

Visita de los Clubs de Jubilados a Miranda y Medina de Pomar

Culminando los actos organizados por la Caja de Ahorros Municipal durante la semana de homenaje a los mayores, los grupos coral, de danzas y teatro del Club de jubilados de las Calzadas visitaron en fechas distintas los clubs de Melgar de Fernamental, Miranda de Ebro y Medina de Pomar.

En las tres mencionadas localidades fueron entregados obsequios y flores a los matrimonios que cumplían sus bodas de oro, previas palabras de saludo y felicitación de los consejeros de la Comisión de Obras Sociales, D. Sabino Nebreda y doña Angela Pascual y señorita responsable de dicho Departamento doña María Rosa Gutiérrez, desarrollándose seguidamente el programa de festival integrado por nuevas canciones y jotas castellanas, danzas del folklore burgalés, fragmentos de zarzuelas, duetos cómicos y escenas de conocidas obras teatrales, premiadas todas las actuaciones con calurosos aplausos del público que llenaba los salones de Clubs de jubilados.

Terminadas las representaciones se sirvieron espléndidas meriendas amenizadas por los dulzaineros seguidas de animados bailes.

Los empleados de las oficinas de la CAM de Melgar, Miranda y Medina de Pomar atendieron cumplidamente a los expedicionarios que fueron despedidos por los vecinos con demostraciones de afecto y gratitud; artística y cultural embajada de la Caja de Ahorros Municipal colaboradora eficaz de quienes en su tercera edad precisan de convivencia y distracción acentuadas en el anual homenaje a nuestros mayores, inalizando así su programa de actos en tan brillantes jornadas.

F. C. P.

VISITAS RECIBIDAS POR EL GOBERNADOR CIVIL

Durante la presente semana, el Excmo. Sr. Gobernador, don David León Blanco, recibió en su despacho oficial, las siguientes visitas:

—Ilmo. Sr. Don Jesús Arribas, consejero provincial de Bellas Artes.

—Ayuntamiento de Hontoria del Pinar.

-Ayuntamiento de Villarcayo.

—Dr. Acosta, director de Salud de la Junta de Castilla y León.

—Ayuntamiento de Palazuelos de Muñó.

—Club de Balonmano Burgos.

—Orfeón Burgalés.

—Delegado de la Telefónica de la Zona Noroeste.

—Club Ciclista.

—Comisión de Maestros.

—Cooperativa «Río Duero».

—Comisión de alumnos de la Academia Castilla.

Asimismo presidió las Comisiones de Gobierno y de Colaboración del Estado con las Corporaciones Locales; y Comisión de estudio para la regulación y aprovechamiento del río Arlanza.

Por otro lado estuvo presente en la entrega del beneficio del festival de ancianos.

Mañana, concierto del Dúo Anne Perret-Rodrigo de Zayas

Según lo previsto en el programa de «Encuentros de Música Hispano-Arabe», mañana, lunes, se ofrecerá un concierto a cargo del Dúo Anne Perret-Rodrigo de Zayas, que traen «La herencia andalusí: los trovadores y los vihuelistas».

Este concierto tendrá por marco la sala capitular del Monasterio de San Juan y comenzará a las ocho y media de la tarde. La entrada será totalmente libre.

Lea siempre
Diario de Burgos
BURGOS es cosa nuestra

†

LA SEÑORA

D.ª DAMASA CHICHON GONZALEZ

Falleció en el día de ayer, a los 71 años de edad, confortada con los S. S. y la Bendición de Su Santidad

Q. E. P. D

Su resignado esposo, don Evaristo Sánchez Martin; hijos, Antonio y Vicente; hijas políticas, Florentina Ibáñez y Clara Fernández; nietos; hermanos, Leonor, Adrián y Bonifacio; hermanos políticos sobrinos. primos y demás familia.

RUEGAN oraciones por el eterno descanso de su alma y la asistencia al entierro y funeral que se celebrarán en la iglesia de **San Cosme y San Daimán, hoy,** a las **cuatro;** acto seguido la conducción del cadáver al cementerio de San José; piadosos actos por los que quedarán sumamente agradecidos.

Vivía: Avda. Conde Guadalhorce, 6.

Funeraria «La Misericordia»

INAUGURACION DEL «MERCADILLO» DE VENTA AMBULANTE, ESTABLECIDO EN TORNO A LA PLAZA DE TOROS

Alrededor de medio centenar de puestos en los que predominaban claramente las hortalizas frente a otras clases de productos, se instalaron por primera vez en la mañana de ayer en los aledaños al campo de fútbol «El Plantío», frente a la plaza de toros.

A las once de la mañana, con un tiempo desapacible, el recién estrenado mercado de venta ambulante apenas denotaba animación debido a la novedad y de manera especial a su ubicación a mitad de las dos zonas potenciales de consumidores. Poco más de un centenar de personas de las que predominaban las antiguas clientas de Gamonal podían escoger entre botas de suela de goma a seiscientas pesetas; zanahorias, sobre las cincuenta pesetas el kilo; escarolas (dos) a setenta pesetas; espinacas, cincuenta pesetas el kilo; patatas, manzanas de muy diversos precios, repollos, berros, acelgas, truchas de mirada vidriosa y guantes —sólo números pequeños— etcétera

El mercadillo que se instalará miércoles y sábados, seguía con la escasa animación a las doce del mediodía Los vendedores se quejaban de las grandes mesas que había puesto a su disposición el Ayuntamiento y que tenían que trasladar desde la plaza de toros a la zona delimitada, de la subida de la licencia por ocupación de espacio, de 175 a 350 pesetas lo que no ha afectado ostensiblemente a los precios Al final, en los productores predominaba la esperanza sobre el desánimo, no en vano pueden llegar a aunar dos tipos potenciales de clientes, el del centro y el de siempre de Gamonal.

(Foto FEDE)

†

LA SEÑORA

D.ª SANTOS PADILLA BONACHIA

Falleció en el día de ayer, a los 77 años de edad, confortada con los Santos Sacramentos y la Bedición de Su Santidad

Q. E. P. D.

Su esposo, don Eugenio Gutiérrez Nubla; hijos, Josefina, Serafín y Emiliano; hijos políticos, Daniel Algilaga, Adela Delgado y Marcela Padrones; nietos; hermano, Fernando; hermanos políticos, sobrinos y demás familiares

RUEGAN una oración por el alma del finado y la asistencia al entierro y funeral que se celebrarán HOY, a las CINCO de la tarde en la parroquia de SAN COSME Y SAN DAMIAN, de OÑA; seguidamente el traslado de los restos al cementerio municipal. Actos de caridad por los que expresan su agradecimiento.

Oña, 27 de Noviembre de 1983

DON JESUS ARRIBAS, NUEVO CONSEJERO PROVINCIAL DE BELLAS ARTES

Según nuestras noticias, el Ministerio de Cultura ha designado nuevo consejero provincial de Bellas Artes al arquitecto burgalés don Jesús Arribas Herrera

Sustituye en el cargo a don Alberto Bartolomé Arraiza que, como ya informamos, presentó su dimisión hace algún tiempo a la Dirección General del Patrimonio Histórico-Artístico.

Reciba nuestra cordial felicitación.

†

EL SEÑOR

DON ANGEL PEREZ ORTEGA

Falleció ayer, a los 69 años de edad, después de recibir los Santos Sacramentos y la Bendición de Su Santidad

Q. E. P. D.

Su apenada esposa, doña María García; hijos, Rosa-María, Margarita y Angel; hijos políticos, Jesús María Robles; Mariano López y María Antonia García; nietos; hermanos. Teodora, Cecilia, Margarita, Eulogio, Benita y Valeriano; hermanos políticos, sobrinos, primos y demás familia

RUEGAN ORACIONES POR EL ETERNO DESCANSO DE SU ALMA

Las honras fúnebres y funeral se celebrarán HOY, DOMINGO, a las DIEZ, en la iglesia parroquial de NUESTRA SEÑORA DE FATIMA; acto seguido la conducción del finado al cementerio de San José.

Vivía: Barriada Juan XXIII 13. Burgos, 27 de Noviembre de 1983

Capilla ardiente: Capillas de Funeraria «San José».

†

LA SEÑORITA

MARIA EUGENIA SANCHEZ FONTECILLA

(AUXILIAR DE LA RESIDENCIA SANITARIA GENERAL YAGÜE)

Falleció ayer, a los 38 años de edad después de recibir los Santos Sacramentos y la Bendición de Su Santidad

Q. E. P. D

Su apenada hermana, doña Carmen Sánchez; hermano político, don Pedro Serna Santamaría; sobrinas, Mónica y Esther Serna Sánchez; primos y demás familia

RUEGAN ORACIONES POR EL ETERNO DESCANSO DE SU ALMA

Las honras fúnebres y funeral se celebrarán HOY, DOMINGO, a las CUATRO Y MEDIA, en la iglesia parroquial de SAN FERNANDO; acto seguido la conducción de la finada al cementerio de San José.

Vivía: Plaza Antonio-José número 1

Capilla ardiente: Residencia Sanitaria.

Burgos, 27 de Noviembre de 1983 Funeraria «San José»

M.C.D. 2018

LA PEÑA RECREATIVA CASTELLANA CULMINA SUS BODAS DE ORO

Como culminación de las fiestas de las bodas de oro de la Peña Recreativa Castellana, a las siete y media de la tarde, en la Santa Iglesia Catedral tuvo lugar una misa oficiada por el canónigo don Isidoro Díaz Murugarren, que pronunció la homilía. La ceremonia religiosa fue cantada por la Schola Cantorum bajo la dirección del maestro Javier Cuevas. Presidió el acto en representación del alcalde, el teniente de alcalde don Mariano Hervás Lara acompañado del presidente de la entidad don Felipe Baruque Triviño, directivos, representaciones de otras Peñas y Casas Regionales «reinas» y los socios y miembros de la cuadrilla de blusas «Los Mangas».

Al final se rezó un responso por los socios fallecidos.

Más tarde se reunieron en una cena de hermandad, al final de la cual se hizo la entrega de trofeos y premios de diversos certámenes. La fiesta concluyó con gran baile en la sede de la Peña. — (Foto FEDE).

Concierto de la Coral Juvenil del Orfeón Burgalés

Ayer ofreció la Coral Juvenil del Orfeón Burgalés un recital que tuvo por marco la iglesia parroquial de San Lorenzo, habiendo comenzado a las nueve menos cuarto de la noche. La hora y el día, poco propicios ambos para estos recitales, hicieron que no hubiera el público llevado en otras circunstancias, pero se ha de hacer notar que, así y todo, la citada iglesia registró una afluencia considerable.

Bajo la dirección de don Pedro María de la Iglesia, los muchachos llevaron con acierto un sugestivo concierto que contó con canciones de verdadera dificultad.

Tras el concierto, en la sede del Orfeón se procedió a la proclamación de la «reina» de esta Coral, señorita Ana Isabel Bernabé García. Hoy concluirán en la entidad los actos con que ha venido conmemorando la festividad de Santa Cecilia. Para eso, a la una del mediodía habrá una misa en la iglesia de San Lorenzo, durante la que cantará la primera masa coral. A las dos y media se reunirán en un almuerzo de hermandad, a cuyo final se impondrá la banda a la «reina» de este año, señorita Beatriz Alcalde García, así como a sus damas, las señoritas Carolina Alonso Santamaría y Araceli Munguía Barriuso.

Igualmente se tiene prevista la imposición de la medalla de plata de la entidad a doña Elena Munguía de Villafruela y a don Eduardo Mencía García. Se cerrará el acto con unas palabras de don Víctor Martínez Llorente, presidente del Orfeón y de las autoridades que asistan. Como es costumbre, se entonará el «Himno a Burgos».

(Foto FEDE)

BODAS DE DIAMANTE MATRIMONIALES

Ayer sábado, celebraron sus bodas de diamante matrimoniales —un acontecimiento que ciertamente muy pocos alcanzan— don Daniel Llop, conocido industrial burgalés, ya jubilado, y doña Teresa Pardo.

Esta efemérides la celebró la familia en la intimidad con una misa a las seis y media de la tarde en la parroquia de San Cosme y San Damián, a cuyo templo la familia está vinculada desde hace muchos años, asistiendo sus hijos Menchu, Manolita y Ramón; hijos políticos Angel Manzanedo, José Luis Tella y Emilita Fernández.

Posteriormente, «los novios» se reunieron con familiares y amigos en una fiesta íntima. Contrajeron matrimonio en 1923 y por ello han cumplido sesenta años de institución familiar.

A las numerosas felicitaciones recibidas por tan queridos amigos, unimos la nuestra muy cordial.

(Foto VILLAFRANCA)

M.C.D. 2018

LOTERIA NACIONAL

SORTEO DEL DIA 26 DE NOVIEMBRE DE 1983

Dieciséis series de 80.000 billetes cada una

SORTEO 46/83

Lista acumulada de las cantidades que han correspondido a los números premiados, clasificados por su cifra final

Estos premios podrán cobrarse hasta el día 27 de febrero de 1984, INCLUSIVE

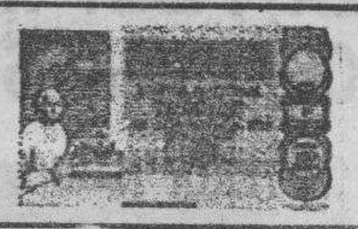

1		2		3		4		5		6		7		8		9		0	
Números	Pesetas	Números	Pesetas	Números	Pesetas	Números	Pesetas	Números	Pesetas	Números	Pesetas	Números	Pesetas	Números	Pesetas	Números	Pesetas	Números	Pesetas
20701	25.000	20702	25.000	20703	25.000	20704	25.000	20705	25.000	20706	27.500	20707	27.500	20708	25.000	20709	25.000	20710	25.000
20711	25.000	20712	25.000	20713	25.000	20714	25.000	20715	25.000	20716	27.500	20717	52.500	20718	25.000	20719	25.000	20720	25.000
20721	25.000	20722	25.000	20723	25.000	20724	25.000	20725	25.000	20726	27.500	20727	27.500	20728	25.000	20729	25.000	20730	25.000
20731	25.000	20732	25.000	20733	25.000	20734	25.000	20735	25.000	20736	27.500	20737	27.500	20738	25.000	20739	25.000	20740	25.000
20741	25.000	20742	25.000	20743	25.000	20744	25.000	20745	25.000	20746	27.500	20747	27.500	20748	25.000	20749	25.000	20750	25.000
20751	25.000	20752	25.000	20753	25.000	20754	25.000	20755	25.000	20756	27.500	20757	27.500	20758	25.000	20759	25.000	20760	25.000
20761	25.000	20762	25.000	20763	25.000	20764	25.000	20765	25.000	20766	27.500	20767	27.500	20768	25.000	20769	25.000	20770	25.000
20771	25.000	20772	25.000	20773	25.000	20774	25.000	20775	25.000	20776	27.500	20777	27.500	20778	25.000	20779	25.000	20780	25.000
20781	25.000	20782	25.000	20783	25.000	20784	25.000	20785	25.000	**20786**	**1.177.500**	**20787**	**20.000.000**	**20788**	**1.175.000**	20789	25.000	20790	25.000
20791	25.000	20792	25.000	20793	25.000	20794	25.000	20795	25.000	20796	27.500	20797	27.500	20798	25.000	20799	25.000	20800	25.000
33901	25.000	33902	25.000	33903	25.000	33904	25.000	33905	25.000	33906	27.500	33907	27.500	33908	25.000	33909	25.000	33910	25.000
33911	25.000	33912	25.000	33913	25.000	33914	25.000	33915	25.000	33916	27.500	33917	27.500	33918	25.000	33919	25.000	33920	25.000
33921	25.000	33922	25.000	33923	25.000	33924	25.000	33925	25.000	33926	27.500	33927	27.500	33928	25.000	33929	25.000	33930	25.000
33931	25.000	33932	25.000	33933	25.000	33934	25.000	33935	25.000	33936	27.500	33937	27.500	33938	25.000	33939	25.000	33940	25.000
33941	25.000	33942	25.000	33943	25.000	33944	25.000	33945	25.000	33946	27.500	33947	27.500	33948	25.000	33949	25.000	33950	25.000
33951	25.000	33952	25.000	33953	25.000	33954	25.000	33955	25.000	33956	27.500	33957	27.500	33958	25.000	33959	25.000	33960	25.000
33961	25.000	33962	25.000	33963	25.000	33964	25.000	33965	25.000	33966	27.500	33967	27.500	33968	25.000	33969	25.000	33970	25.000
33971	25.000	33972	50.000	33973	25.000	33974	25.000	33975	25.000	33976	27.500	33977	27.500	33978	25.000	33979	25.000	33980	25.000
33981	25.000	33982	337.500	**33983**	**5.000.000**	33984	312.500	33985	25.000	33986	27.500	33987	52.500	33988	25.000	33989	25.000	33990	25.000
33991	25.000	33992	25.000	33993	25.000	33994	25.000	33995	25.000	33996	27.500	33997	27.500	33998	25.000	33999	25.000	34000	50.000
69801	25.000	69802	25.000	69803	25.000	69804	25.000	69805	25.000	**69806**	**547.500**	**69807**	**10.027.500**	**69808**	**545.000**	69809	25.000	69810	25.000
69811	25.000	69812	25.000	69813	25.000	69814	25.000	69815	25.000	69816	27.500	69817	27.500	69818	25.000	69819	25.000	69820	25.000
69821	25.000	69822	25.000	69823	25.000	69824	25.000	69825	25.000	69826	27.500	69827	27.500	69828	25.000	69829	25.000	69830	25.000
69831	25.000	69832	25.000	69833	25.000	69834	25.000	69835	25.000	69836	27.500	69837	27.500	69838	25.000	69839	25.000	69840	25.000
69841	25.000	69842	25.000	69843	25.000	69844	25.000	69845	25.000	69846	27.500	69847	27.500	69848	25.000	69849	25.000	69850	25.000
69851	25.000	69852	25.000	69853	25.000	69854	25.000	69855	25.000	69856	27.500	69857	52.500	69858	25.000	69859	25.000	69860	25.000
69861	25.000	69862	25.000	69863	25.000	69864	25.000	69865	25.000	69866	27.500	69867	27.500	69868	25.000	69869	25.000	69870	25.000
69871	25.000	69872	25.000	69873	25.000	69874	25.000	69875	25.000	69876	27.500	69877	27.500	69878	25.000	69879	25.000	69880	25.000
69881	25.000	69882	25.000	69883	25.000	69884	25.000	69885	25.000	69886	27.500	69887	52.500	69888	25.000	69889	25.000	69890	25.000
69891	25.000	69892	25.000	69893	25.000	69894	25.000	69895	25.000	69896	27.500	69897	27.500	69898	25.000	69899	25.000	69900	25.000
Terminaciones		**Terminaciones**		**Terminaciones**		**Terminaciones**		**Terminaciones**		**Terminaciones**		**Terminaciones**		**Terminaciones**		**Terminaciones**		**Terminaciones**	
091	25.000	352	25.000	003	25.000					6	2.500	717	27.500	668	25.000	059	25.000	000	25.000
		972	25.000	173	25.000							807	27.500			509	25.000	620	25.000
		982	25.000	243	25.000							857	27.500						
				403	25.000							87	27.500						
												7	2.500						

PREMIO ESPECIAL AL DECIMO

El décimo ó fracción 9.ª de la serie 9.ª del billete número 20787 ha obtenido, además, el premio especial de 27.000.000 de pesetas

la naturaleza...gala

sanitario y complementos

con la misma perfección de diseño que las obras de la naturaleza, con un colorido tan hermoso y vivo como ellas y con la garantía de durabilidad que les proporciona su calidad... así son los elementos para cuartos de baño de gala.

sobrinos

sobrinos de valentin marcos,s.a.

• Avda. del Cid, 25-27
• Alonso Cartagena, 4, 6 y 8
• C/ Vitoria, 178.

BURGOS

ceramicas sanitario y complementos

gala burgos

M.C.D. 2018

CRONICA POLITICA

EL RETROCESO DE POPULARIDAD DE FELIPE GONZALEZ

Madrid (Colpisa). — La reducción de la popularidad de Felipe González en un once por ciento con relación a los valores expresados electoralmente en Octubre de 1982, ha tenido en ABC un vehículo periodístico El presidente del Gobierno, en resumidas cuentas, no se sustrae a la inexorable regla que marca el desgaste del poder Lo cual es bueno como garantía de que operan en su caso como en otros anteriores, los índices de corrección democrática.

Lo que al señor González le sirve de sustraendo en sus fondos de prestigio y reputación es algo muy plural, pero en todo caso, muy distante de esa pretendida entrada de su política en «zona roja», como hace pocos días proclamaba en el Congreso de los diputados Guillermo Kirkpatrick, responsable de asuntos exteriores de Coalición Popular. El señor Kirkpatrick se atrevió a lanzar su «recriminación» cuando Manuel Fraga se encontraba cazando un oso en Yugoslavia y no podía interferir su exceso Se sabe que a Fraga le supo mal —como dicen los catalanes— la ocurrencia de su colaborador. Para las aspiraciones aliancistas de engrosar las huestes con unos potenciales votantes de censo, la invocación de la España roja como barriada indeológica del PSOE arrastraba inoportunos recuerdos franquistas que los socialistas no han dudado en aprovechar. La conversación del presidente del Senado, José Federico de Carvajal, con Victoria Prego, en el programa televisivo «Los españoles», ya contuvo un elocuente apunte de lo catastrófico que resultaría para las libertades que mentalidades como la de Kirkpatrick se instalaran en el poder.

El caso de ese diputado aliancista no podía ser más paradójico si se tiene en cuenta que un hermano suyo pertenece a la secretaría particular de don Carlos Solchaga, ministro de Industria, y, claro, tildar de rojo a Solchaga, cuyo color político apenas alcanza las tonalidades de la salsa de marisco, es acreditar, en el mejor de los casos, graves deficiencias visuales.

No, no viene por el camino del radicalismo ideológico revolucionario y de preguerra civil el motivo del menoscabo sufrido por Felipe González en su activo de 1982 Pero, en cambio, puede tener su origen en el sectarismo partidario de que han dado muestras sus voraces y muchas veces coyunturales seguidores.

Es decir, uno de los orígenes. Porque a estas alturas del momento político no se puede ignorar que la reconversión industrial y su modo de conducirla opera sobre la sensibilidad popular tanto como los excesos funcionariales y la falta de decoro en la administración del Poder. Tanto —también— como el grado de incumplimiento general de las promesas programáticas y electorales. Los socialistas no pueden presumir hasta ahora de haber introducido en la escena política y social de España un verdadero cambio. A lo sumo han creado una nueva manera de barrer para adentro y cultivar los eternos intereses. Y para eso no se movilizan 10 millones de votos enamorados. Las grandes fascinaciones pueden, a la postre, pagarse muy caras

LORENZO CONTRERAS

INFORME DEL CONSEJO DE SEGURIDAD NUCLEAR AL CONGRESO Y AL SENADO

Santa María de Garoña ha funcionado sin incidentes

Se indica, no obstante, que deberá iniciar próximamente una serie de medidas de seguridad y protección radiológica

El Consejo de Seguridad Nuclear, acaba de hacer público su último informe semestral, que preceptivamente debe enviar al Congreso y al Senado, sobre las actividades realizadas y la situación de las instalaciones nucleares y radiactivas españolas Este informe corresponde a los seis primeros meses de 1983.

Con respecto a las centrales en explotación, la de José Cabrera ha tenido que permanecer parada durante todo el semestre para llevar a cabo en ella una serie de modificaciones exigidas por razones de seguridad nuclear y de acuerdo con el programa de reevaluación de centrales antiguas La CN de Almaraz I ha funcionado con la limitación del 50 por ciento del caudal que en términos de potencia equivale a menos del 55 por ciento de su potencia nominal Esta limitación fue impuesta por el Ministerio de Industria y Energía, previo informe vinculante del CSN, por razones de seguridad ante la problemática derivada de las vibraciones en los tubos de sus generadores de vapor. El 23 de Abril la central inició una parada con el fin de realizar modificaciones en sus generadores de vapor Al final del semestre continuaba parada. En el informe se describen dichas modificaciones, reflejándose experiencias de funcionamiento habidas en centrales de Estados Unidos y Suecia similares a ésta y que han experimentado a misma modificación con anterioridad.

Las centrales de Santa María de Garoña y de Vandellós I, han funcionado sin incidencias dignas de mención, si bien el informe señala que la primera deberá iniciar próximamente una serie de modificaciones en relación con la seguridad nuclear y la protección radiológica. La CN de Ascó I alcanzó la criticidad el 17 de Junio, comenzando en esta fecha las pruebas a potencia cero. Previamente se habían realizado en ella los trabajos de modificación en sus generadores de vapor, del mismo tipo que los de la CN de Almaraz. En términos generales, en el informe se expresa que la «explotación de las centrales nucleares españolas durante el primer semestre de 1983 se ha efectuado en condiciones satisfactorias desde el punto de vista de la seguridad nuclear y la protección radiológica».

Con respecto a las centrales en construcción la CN de Almaraz II ha recibido del Ministerio de Industria y Energía el Permiso de Explotación provisional con fecha 15 de Junio de 1983. Previamente el Consejo de Seguridad Nuclear emitió su informe al respecto en el que entre otras condiciones se imponen las referentes a los asentamientos de su edificio de combustible. Del resto de las centrales en construcción, en Ascó II, Cofrentes, Valdecaballeros, Trillo y Vandellón II, continúan las obras bajo la supervisión e inspección del CSN En cuanto a Lemóniz, el Consejo de Seguridad Nuclear ha mantenido reuniones con el Consejo de Intervención de la citada Central, que fue creado el 27 de Agosto de 1982, y que se encarga de su conservación y mantenimiento. El CSN realiza la supervisión de sus actividades.

En el informe se señala que las estimaciones de dosis recibidas por las personas profesionalmente expuestas y por a población en su conjunto, debidas a la explotación de las centrales, y deducidas de los datos de emisiones dosimetría personal, y planes de vigilancia radiológica ambiental, están por debajo de los límites de dosis admitidos en la legislación vigente. En el informe se dan los datos semestrales de dichos parámetros.

Finalmente, cabe destacar la preocupación que el CSN expresa en este informe por la falta de un almacenamiento permanente para los residuos radiactivos de baja y media actividad, producidos en nuestras centrales nucleares y como consecuencia de las actividades de investigación y desarrollo, y aplicaciones médicas. Esta preocupación crece con el tiempo a causa del carácter temporal de los almacenamientos empleados actualmente para este tipo de residuos

Igualmente, el CSN expresa sus deseos de que se inicie ya la consideración, a largo plazo del almacenamiento de los elementos combustibles irradiados de las centrales nucleares, o de los residuos de alta actividad producidos en su reproceso.

José María Loizaga, consejero delegado del "Urquijo - Unión"

Madrid (Efe). — José María Loizaga ha sido designado consejero delegado del Banco Urquijo-Unión, resultado de la fusión del Banco Urquijo y de Bankunión, ha sabido «Efe» en fuentes de esta entidad.

El proceso de integración de ambas entidades está previsto que culmine el día primero de Enero próximo, y ya está prácticamente completado el organigrama directivo del nuevo Banco, que presidirá Alejandro Albert, presidente del Hispano-Americano, entidad que posee el 97 por 100 de las acciones de «Urquijo-Unión».

REPUESTOS AGRICOLA CASTELLANA

OFRECE AL AGRICULTOR BURGALES, EL MAS COMPLETO STOCK EN REPUESTOS PARA:

TRACTORES, COSECHADORAS, EMPACADORAS Y MAQUINARIA AGRICOLA EN GENERAL.

REPUESTOS AGRICOLA CASTELLANA

«SIEMPRE EN LA MEJOR LINEA DE SERVICIO PARA EL CAMPO»

AVDA. DE LOS CAIDOS, 10 — TELEFONO: 50 44 01

ARANDA DE DUERO

SI ANDAS BAJO DE TONO, VEN A PROBAR LA VITAMINA 5.

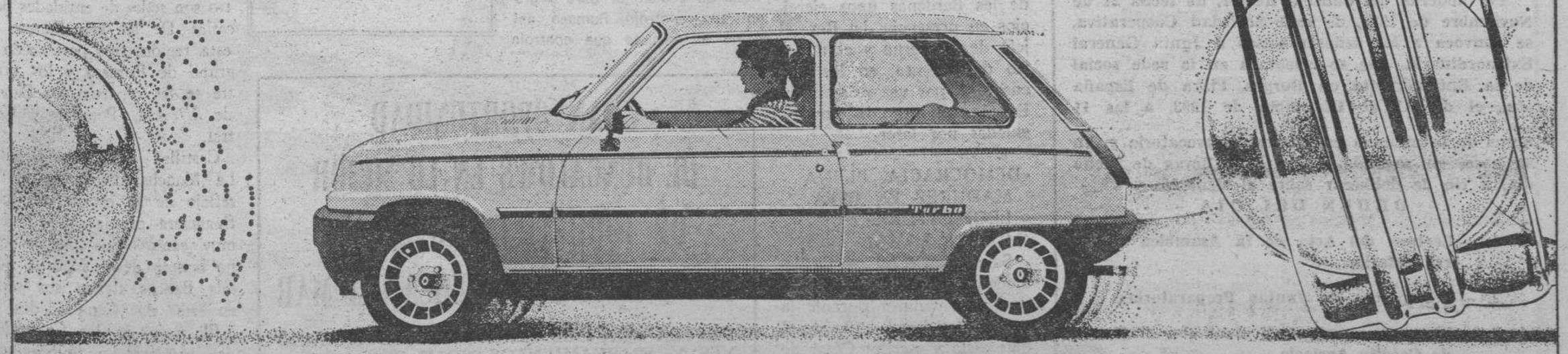

Renault 5 TL, 3 y 5 puertas: 1.108 cm³. 45 CV y 135 Km/h. Gasolina normal. Consumo medio: 5,5 litros*.

Renault 5 GTL, 3 y 5 puertas: 1.108 cm³. 45 CV y 138 Km/h. 4 ó 5 velocidades adelante. Consumo medio: 4,6/4,8 litros*.

Renault 5 TX. 1.397 cm³. 63 CV y 150 Km/h. 5 velocidades adelante. Consumo medio: 5,2 litros*.

Renault 5 COPA TURBO: 1.397 cm³. 110 CV y 185 Km/h. 5 velocidades adelante. Consumo medio: 5,5 litros*.

Renault 5 Algo muy especial.

* Aplicando la norma Europea A-70 a 90 Km/h., a velocidad estabilizada.

Ven a probarlo a:

RED RENAULT DE BURGOS Y PROVINCIA

M.C.D. 2018

LA REFORMA MILITAR SERA SOMETIDA A DEBATE, A PARTIR DE MAÑANA

No existen pactos previos del Gobierno y de la Oposición

El general burgalés Iñíguez, promotor del cambio operativo

Madrid (Efe). — Los representantes parlamentarios del partido en el poder y los de la oposición debatirán en el plenario del Congreso del lunes, sin pactos previos, la reforma militar propuesta por el Gobierno, que acatará la actualidad nacional en materia de defensa.

La Comisión de Defensa de Congreso dictaminó el pasado miércoles el proyecto de Ley de Reforma de la Ley de Criterios Básicos de la Defensa Nacional de 1980 en casi plena conformidad con el texto remitido por el Gobierno, lo que supuso la ruptura del principio de acuerdo alcanzado con anterioridad por los socialistas y el Grupo Popular.

Los portavoces de la Minoría catalana y vasca y comunistas (en el grupo mixto) han garantizado de antemano al Gobierno su apoyo en los artículos de fondo del proyecto. No se sabe si los dos principales grupos parlamentarios harán coincidir los respectivos puntos de vista o si, por el contrario, la legítima «apisonadora» de los votos socialistas vuelven a entrar en funcionamiento, tal y como sucedió en Comisión.

Mientras los parlamentarios discutían los pormenores de la reforma militar, los jefes de Estado Mayor del Ejército de Tierra y de la Armada —que según palabras del ministro Serra habían sido agentes activos en la elaboración del proyecto— viajaban a Europa Occidental

El almirante jefe de la Armada, Saturnino Suances, se trasladó al Reino Unido para contemplar de cerca «la poderosa Marina británica» mientras el teniente general Ramón Ascanio, su colega del Ejército de Tierra, lo hacia a Alemania Occidental para asistir a unas maniobras del Ejército inglés del Rhin Durante la semana se han producido nombramientos significativos

El general Iñíguez del Moral, ejecutor del plan de modernización del Ejército de Tierra (META) y auténtico espíritu de su reforma operativa, era promovido al empleo de general de división

Al tiempo, un militar humanista considerado de talante progresista Juan Luis Cano Hevia, accedía al rango de teniente general, mientras que era más discutido el ascenso al generalato del coronel Armando Marchante Gil.

La cita importante de la semana que comienza corresponde a la Fuerza Aérea, que debe ejecutar el próximo martes en el Polígono de tiro de las Bardenas unos ejercicios en presencia del Rey, el jefe de Gobierno y el ministro de Defensa, en los que ensayará, por vez primera en España el uso de bombas guiadas por laser

«DEMOCRACIA, PLENA MADUREZ EN ESTA LEGISLATURA (DE LA LAMA)

Salamanca (Efe) — La democracia española alcanzará su plena madurez durante la actual legislatura según el periodista y escritor César de la Lama, subdirector de «Efe»

En una conferencia sobre «democracia y libertad» pronunciada en Salamanca el citado periodista subrayó la necesidad de que esta democracia esté apoyada no sólo en el sufragio del pueblo sino también en el Consenso de los partidos.

CAJA RURAL PROVINCIAL DE BURGOS

ASAMBLEA GENERAL EXTRAORDINARIA

Por acuerdo del Consejo Rector de fecha 21 de Noviembre de 1983, de esta Sociedad Cooperativa, se convoca a los señores socios a Juntas Preparatorias, que se desarrollarán en los lugares y fechas que se indican, de acuerdo con lo establecido en el artículo 48 de nuestros Estatutos:

VILLADIEGO. — Día 2 de Diciembre, a las 11,30 de la mañana, en el Salón de Sesiones del Excelentísimo Ayuntamiento

MELGAR CASTROJERIZ. — Día 2 de Diciembre, a las 17 horas, en la Fundación «Rodríguez de Celis».

BELORADO. — Día 3 de Diciembre, a las 11,30 de la mañana, en la Cámara Agraria.

ROA DE DUERO. — Día 5 de Diciembre, a las 11,30 de la mañana, en el Cine «Rex».

ARANDA DE DUERO. — Día 5 de Diciembre, a las 17 horas, en el Salón de Actos del INEM (antiguos Sindicatos)

BURGOS — Día 6 de Diciembre, a las 11,30 de la mañana, en el Salón de Actos de la Caja Rural Provincial

LERMA SALAS. — Día 6 de Diciembre, a las 17 horas, en el Teleclub

BRIVIESCA. — Día 7 de Diciembre, a las 11,30 de la mañana, en el Cine «Moderno».

MIRANDA. — Día 7 de Diciembre, a las 17 horas, en el Hotel-Residencia «Don César».

MEDINA DE POMAR. — Día 9 de Diciembre, a las 11,30 de la mañana, en la Fundación «Juan del Campo».

ORDEN DEL DIA:

1.º Lectura del Acta de la Asamblea General anterior

2.º Firma Convenio Individual con el Banco de Crédito Agrícola

3.º Ruegos y preguntas

Cuantos informes y propuestas deseen incluir los señores socios en el punto 3.º deberán formularlo por escrito y tener entrada en la Secretaría de esta Entidad tres días antes de la celebración de cada Junta Preparatoria.

Fdo.: PEDRO GARCIA ROMERA

CAJA RURAL PROVINCIAL DE BURGOS

ASAMBLEA GENERAL EXTRAORDINARIA

Por acuerdo del Consejo Rector, de fecha 21 de Noviembre de 1983, de esta Sociedad Cooperativa, se convoca a los señores socios a Junta General Extraordinaria, que se celebrará en la sede social de la Entidad, sita en Burgos, Plaza de España s/n., el día 12 de Diciembre de 1983, a las 11 horas de la mañana en primera convocatoria y, en su caso, en segunda, a las 11,30 horas de dicho día, a fin de deliberar sobre el siguiente.

ORDEN DEL DIA

1.º — Lectura del Acta de la Asamblea General anterior

2.º — Celebración de Juntas Preparatorias.

3.º — Firma Convenio Individual con el Banco de Crédito Agrícola.

4.º — Ruegos y preguntas.

Cuantos informes y propuestas deseen incluir en el punto 4.º los señores socios, deberán formularlo por escrito y tener entrada en la Secretaría de la Entidad antes del día 9 de Diciembre a las 14 horas.

Fdo. PEDRO GARCIA ROMERA

DE LOS POCO MAS DE DOCE BILLONES DE DEPOSITOS DE LA BANCA NACIONAL, MADRID, BILBAO Y SANTANDER DECIDEN SOBRE 10 BILLONES DE PESETAS

Veinte provincias españolas carecen de Banco propio

La relación de dependencia es más acusada en Castilla, Extremadura y Andalucía

Madrid (J. F. BRICFO). — Veinte provincias españolas carecen de Banco propio, si entendemos como tal la consideración de la sede de las entidades. Esta carencia de una entidad financiera autóctona suele coincidir con aquellas provincias de escaso desarrollo y que ocupan los últimos lugares por su renta «per cápita» Además, hay que destacar que de los cien Bancos que operan en España (excluidos los extranjeros), la mayoría están adscritos a diversos grupos que dependen de los «siete grandes», que controlan casi diez billones de pesetas en depósitos, de los poco más de doce billones que corresponden al total de la Banca española. Aparte de estos grupos bancarios hay que citar los que controlan el Banco Exterior, Rumasa (patrimonio), Banca Catalana (gestionada por el Vizcaya) y la Banca March Tras este reparto, sólo quedan una quincena de Bancos independientes con un billón de pesetas en depósitos. La situación de dependencia es especialmente significativa para las Comunidades de Castilla La Mancha Castilla-León, Extremadura y Andalucía

La mayor concentración de entidades se da entre Madrid y Barcelona con la diferencia de que aunque en cuanto al número de Bancos la cantidad sea bastante parej: (26 en Madrid por 21 en Barcelona), la importancia de las entidades radicadas en Madrid es mucho más considerable que la de las que operan en la Ciudad Condal, que ha visto fracasar todos los intentos llevados a cabo por su burguesía industrial de convertirse en sede de una Banca genuinamente catalana con fuerte prestigio y destacada presencia en el interior de la región y en el exterior de la misma

EL OCASO CATALAN

Desde Madrid operan los grupos bancarios dominados por el Hispano, Central y Banesto, si respetamos el protagonismo que tanto el Bilbao y Vizcaya como el Santander piden para sus provincias de origen que en muchas ocasiones es meramente testimonial radicando también en la capital de España a toma de decisiones por sus «staffs» directivos A éstos hay que añadir la cabecera de toma de decisiones para el grupo que controla Rumasa así como al paquete que controla el Banco Exterior de España.

Si analizamos la relación de provincias y entidades de forma individual, con la indicación entre paréntesis del grupo al que pertenecen, lo que nos dará una idea más real de la verdadera fuente en su toma de decisiones, el mapa bancario español queda reflejado en los siguientes parámetros:

Madrid: Central Comercio (Bilbao), Crédito Comercial, (Vizcaya), Depósitos, Desarrollo Económico Español (Banesto), Descuento (Credit and Comerce Internacional), Español de Crédito, Financiación Industrial (Vizcaya), Finanzas, Fomento (Central) General (Rumasa) Hispano Americano, Hispano Industrial (Hispano), Industrial del Sur (Rumasa), Intercontinental Español (Santander), Internacional de Comercio (Central) Latino (Rumasa), Levante (Citibank), Madrid (Banesto), Norte (Rumasa) Occidental (Vizcaya), Popular Español, Popular Industrial (Popular), Progreso, (March) Real y Urquijo (Hispano)

Destaca entre los Bancos que tienen su sede en Barcelona el control de gestión que ejerce el Banco de Vizcaya sobre el «pool» bancario que agrupaba a las entidades de la Banca Catalana, tras el paso de éstas por el Fondo de Garantía de Depósitos Hecha esta salvedad operan desde la Ciudad Condal los siguientes Bancos:

Barcelona: Banca Catalana, Industrial de Cataluña Industrial del Mediterráneo y Barcelona (controlados por el Banco de Vizcaya). Atlántico (Rumasa). Comercial de Cataluña (Rumasa), Comercial Trasatlántico, Condal (Rumasa), Europa, Expansión Industrial (Rumasa), Garriga Nogués (Banesto), Huesca (Bilbao), Jover (Santander), Más Sardá (Bilbao) Pequeña y Mediana Empresa, Préstamo y Ahorro (Vizcaya). Sabadell Sindicato de Beanqueros de Barcelona, Bankunión (Hispano) y Catalán de Desarrollo (Banesto). En la Comunidad catalana podemos recoger también las entidades que tienen su sede en otras provincias, como son: Tarragona: Mercantil de Tarragona (Hispano)

Gerona: Gerona (March), Pirineos (solicitada quiebra).

IMPERIO VASCO

Desde la Comunidad Valenciana operan siete Bancos, pero casi todos ellos dependen de otras entidades de más relieve. Valencia: Crédito y Ahorro (Vizcaya), Exportación (Banco Arabe Español), Promoción de Negocios (Bilbao), Valencia (Central) y Peninsular (Rumasa).

Alicante: Alicante (Banco Exterior), Alicantino de Comercio (Rumasa)

La región gallega cuenta con siete Bancos, destacando la presencia entre ellos de entidades independientes de mediano tamaño, codiciadas por alguno de los «siete grandes»

La Coruña: Crédito e Inversiones (Central) Etcheverría, Noroeste (Rumasa) Pastor y Perfecto Castro Canosa

Pontevedra: Galicia (Popular) y Simeón

En la Comunidad vasca se da una de las concentraciones bancarias más potentes con la presencia en Bilbao de dos de los siete grandes» que a su vez controlan un bueno número de entidades de mediana y pequeña dimensión Así desde Bilbao se controlarían las decisiones que afectan a dos billones y cuarto de pesetas, si computamos los depósitos de ambos grupos

Bilbao: Bilbao Vizcaya e Industrial de Bilbao (Bilbao).

San Sebastián: Guipuzcoano (Banesto) e Industrial de Guipúzcoa

Vitoria: Vitoria (Banesto).

REGIONES POBRES

Contrasta esta situación con la escasa implantación de Bancos propios en Andalucía De las ocho provincias de la Comunidad autónoma, sólo cuatro son sedes de entidades bancarias. De los seis Bancos de esta región, tres pertenecen al grupo de Rumasa y los otros tres se las reparten los Bancos de Vizcaya, Popular y Central.

Castilla León y Castilla La Mancha ofrecen otro fiel reflejo de su escasa capacidad financiera propia, ya que son muy escasos los Bancos que no operan desde Madrid Sólo seis Bancos tienen sus sedes en estas dos Comunidades.

El resto de las Comunidades insulares y uniprovinciales responden al mismo esquema que hemos dado hasta ahora, destacando la dependencia de casi todas las entidades de los grandes Bancos asentados en Madrid o Bilbao, exceptuando naturalmente al Banco de Santander que se ha convertido en la principal fuente de riqueza para su provincia.

Lea siempre

Diario de Burgos

BURGOS es cosa nuestra

GRAN OPORTUNIDAD DE BUNGALOWS EN LO MEJOR DE TORREVIEJA (ALICANTE) LLAVE EN MANO Y CERCA DEL MAR

DUPLEX CON DOS PLANTAS, PISCINA, JARDINES Y APARCAMIENTOS. SOLO POR 2.475.000 PESETAS TOTAL

ENTRADA A CONVENIR Y RESTO HASTA OCHO AÑOS

CONSTRUCCION DE LUJO

Información en BURGOS:
Hotel RICE Jueves día 1 y viernes día 2 de Diciembre de 15 a 22 horas
VISITENOS

M.C.D. 2018

SUSPENDE PAGOS LA CAJA LABORAL Y EMPRESARIAL DE SALAMANCA

Salamanca (Efe). — El Juzgado de Primera Instancia número uno de Salamanca ha declarado el estado de suspensión de pagos de la Caja Laboral y Empresarial (Cooperativa de crédito) de Salamanca, según el expediente promovido por la propia entidad

De acuerdo con el edicto publicado en el «B. O.» de la provincia, la suspensión de pagos se declara por ser el activo superior al pasiva en situación de insolvencia provisional.

La Caja Laboral y Empresarial de Salamanca se constituyó a finales de 1977 con un capital fundacional de 20 millones de pesetas Según el balance de 1982, se descontaron efectos por valor d 282 milltnes y se concedieron créditos por importe de 220 millones.

AUMENTARA DEMANDA DE CREDITO EN LOS PROXIMOS MESES

Madrid (Efe) — Todos los indicadores disponibles apuntan hacia la intensificación de la demanda de crédito por el sector privado en los próximos meses, afirma el último informe sobre evolución monetaria publicada por el Banco de España.

El informe indica que, en particular, la paralización y quizás reducción en el período que resta hasta fin de año de la negociación de letras endosadas favorecerá dicha demanda de crédito bancario.

El Banco de España señala en su informe que los recursos financieros puestos a disposición del sector privado por el sistema crediticio mediante créditos y valores han podido crecer a un ritmo medio cercano al 12 por 100 en el tercer trimestre del año

El avance más significativo, agrega, lo registra la partida de crédito, que puede haber crecido a un ritmo medio del 13 por 100 en el trimestre considerado, y a una tasa cercana al 14 por 100 en Septiembre último

Esta aceleración del crédito al sector privado se explica, según el Banco de España por la reducción del volumen de letras endosadas en Agosto y Septiembre, aunque precisa que una cierta proporción puede deberse a factores reales.

La entidad emisora indica, en este sentido, que las últimas estimaciones disponibles sobre la evolución de la demanda interna y externa señalan que, en los meses centrales del año, se mantiene una pulsación mayor que la prevista hace unos meses.

Pesquero inglés apresado por faenar en aguas españolas

Gijón (Vicente Bernaldo de Quirós). — Un pesquero de pabellón británico fue apresado ayer por el patrullero español «Mouro» cuando se hallaba faenando en aguas territoriales españolas, a doce millas del Norte del puerto asturiano de Lastres. El buque inglés «Big John» fue conducido al puerto gijonés de El Musel, donde espera que se celebre la vista correspondiente por infracción, después de que la Comandancia de Marina ordenase abrir expediente al capitán del barco, única persona de nacionalidad inglesa. El resto de los tripulantes, hasta un total de catorce, son de procedencia gallega.

El barco apresado tenía en sus bodegas una cantidad superior a los cinco mil kilos de pescado cuando fue interceptado por la patrullera española, al parecer en la zona donde se encuentra el criadero más importante del Cantábrico.

En sus declaraciones a las autoridades de Marina, los tripulantes del «Big John», manifestaron que no se encontraban pescando cuando fueron apresados, sino que se dirigían a La Coruña desde Francia, momento en el que apreciaron una avería en el regulador de velocidades e intentaban subsanarla

El barco tiene 273 toneladas de registro bruto y fue construido precisamente en el astillero gijonés «Marítima del Musel», hace quince años. La mercancía capturada será subastada en la lonja de pescadores de esta ciudad, tal como es tradicional cuando suceden hechos de estas características

HABRA RESTRICCIONES A LA MANO DE OBRA EXTRANJERA

En 8 meses se concedieron 25.966 permisos de trabajo

Madrid (Colpisa). — El futuro criterio a fijar respecto al trabajo de los extranjeros en España, es lógico tenga presente la situación nacional de empleo, con un efecto restrictivo respecto de la mano de obra extranjera, se afirma en un documento gubernamental por el que se contesta a la pregunta formulada por Jorge Verstrynge sobre la situación de los inmigrantes en España.

Según el documento, el régimen de entradas, permanencia y salida de etranjeros es materia de la exclusiva competencia de la autoridad gubernativa. Sin embargo, el régimen de empleo, trabajo y establecimiento es de la autoridad laboral que exige que para que un extranjero pueda ejercer una actividad lucrativa por cuenta ajena o propia obtenga previamente la correspondiente autorización que se expide en forma de permiso de trabajo, del tipo y con el pago de los derechos establecidos. De esta obligación están exentos los trabajadores hispanoamericanos, portugueses, brasileños, andorranos, filipinos y guineanos.

En este sentido se señala que el número de permisos de trabajo concedidos a extranjeros al 31 de Agosto es de 25.966 de los que 11.979 corresponden a concesiones por primera vez y 13.987 a renovaciones, siendo 17.976 para actividades por cuenta ajena y 7.999 para actividades por cuenta propia Asimismo se destaca que del total 10.523 tienen una validez restringida, correspondiendo 5.790 a permisos de tres meses y 4.733 a seis meses.

VENTA DE PISOS, APARTAMENTOS Y LOCALES

SITUACION: Avda. del Cid y Petronila Casado.

Totalmente terminados — Llave en mano.

Salón, 2-3 dormitorios, cocina amueblada, cuarto de baño y aseo, servicios individuales, trastero, plaza de garaje opcional.

PRECIOS: desde 4.100.000 pesetas.

FACILIDADES DE PAGO

INFORMACION Y VENTA: Avda. del Cid, 70, 1.º

SI LO TUYO ES LA ALTA FIABILIDAD, VEN A ESCUCHAR ESTE SONIDO.

Renault 5 TL, 3 y 5 puertas: 1.108 cm³. 45 CV y 135 Km/h. Gasolina normal. Consumo medio: 5,5 litros*.

Renault 5 GTL, 3 y 5 puertas: 1.108 cm³. 45 CV y 138 Km/h. 4 ó 5 velocidades adelante. Consumo medio: 4,6/4,8 litros*.

Renault 5 TX: 1.397 cm³. 63 CV y 150 Km/h. 5 velocidades adelante. Consumo medio: 5,2 litros*.

Renault 5 COPA TURBO: 1.397 cm³. 110 CV y 185 Km/h. 5 velocidades adelante. Consumo medio: 5,5 litros*.

* Aplicando la norma Europea A-70 a 90 Km/h., a velocidad estabilizada.

Renault 5
Algo muy especial.

ven a oirlo a:

RED RENAULT DE BURGOS Y PROVINCIA

M.C.D. 2018

SE INAUGURA LA PRIMERA ASAMBLEA NACIONAL DE LA TERCERA EDAD

«Puedo asegurarles que la Seguridad Social no está en quiebra, si tomamos las medidas necesarias»

"La Sociedad debe redefinir el papel del anciano", declara el secretario general de la Seguridad Social

Madrid (Efe). — La obligación del Estado o de las Comunidades autónomas con la tercera edad es corresponder con justicia a aquellas personas que han contribuido a la formación de la sociedad actual.

Así se expresó el defensor del pueblo, Joaquín Ruiz Jiménez, en la ceremonia de apertura de la primera asamblea nacional de la Tercera Edad, que se inició hoy en Madrid y que clausurará mañana el ministro de Trabajo, Joaquín Almunia.

El defensor del pueblo declaró que un 25 por 100 de las quejas que recibe son sobre cuestiones de la Seguridad Social y de éstas unas 30.000 de asuntos concretos de la Tercera Edad.

La asamblea, convocada por la Dirección General de Acción Social del Ministerio de Trabajo y Seguridad Social, tiene como objetivo principal potenciar la participación de los mayores en la gestión de los centros para la Tercera Edad, dependientes de la Seguridad Social

Tras la inauguración de la asamblea se constituyeron las mesas de las Comisiones de trabajo que tratarán de la participación, los derechos y deberes de los usuarios, del Consejo nacional de la Tercera Edad y del plan nacional sobre ésta.

En España hay en la actualidad cinco millones y medio de personas incluidas en la llamada Tercera Edad.

DECLARACIONES DEL SECRETARIO GENERAL DE LA SEGURIDAD SOCIAL

Madrid (Logos). — «En nombre del Gobierno de la nación, —dijo el secretario general para la Seguridad Social a los pensionistas, en la inauguración de la asamblea de la tercera edad— puedo asegurarles que la Seguridad Social no está en quiebra, ni hay riesgo de que vaya a estarlo en el futuro, si tomamos las medidas necesarias»

A la asamblea se han presentado cuatrocientas comunicaciones y asisten 151 representantes de Centros oficiales y asociaciones de pensionistas.

La Administración ha expresado su deseo de que las conclusiones de esta primera asamblea de la Tercera Edad sean incorporadas a la normativa que regule el funcionamiento de los Centros de Tercera Edad.

Uno de los objetivos es la participación de los ancianos. Hemos preguntado al secretario general, Luis García de Blas, si esto no será como otras veces «papel mojado». «No, —dijo a «Logos»— porque esta asamblea pretende fundamentalmente dos objetivos. En primer lugar, pretendemos lograr la participación de los ancianos y una definición de cómo van a participar. Había una normativa en este sentido pero se ha quedado obsoleta con el tiempo. Queremos que los usuarios de los centros dependientes de la Administración expresen su opinión. Por otra parte, se va a crear el Consejo de la Tercera Edad. Los minusválidos tienen ya acceso a una participación, pero esta no existe en el caso de la Tercera Edad. El Consejo es uno de los objetivos fundamentales de esta asamblea. Creemos que debería tener un papel importante en el ámbito de discusión de la reforma de la Seguridad Social. No creemos que sólo se deba hacer una mesa de concertación con los empresarios y trabajadores, sino que debería hacerse un ámbito de concertación más amplio. Aquí se tratarán de definir las funciones del Consejo de la tercera edad para que preste un asesoramiento permanente».

MINI-RESIDENCIAS

Otro de los proyectos del Inserso es crear mini-residencias que eviten la masificación de las actuales. Sobre este tema el secretario general ha declarado que «no es una solución única Hasta ahora se había practicado una «asistencia de recogida» solamente, se encerraba a los pensionistas y se les separaba de su entorno. Las residencias se ubicaban fuera de las ciudades. Nos hemos encontrado con proyectos en marcha en este sentido y hemos tenido que corregirlos para transformarlos con un concepto de vida integrada en el entorno urbano Las soluciones son múltiples y hay otras muchas fórmulas que hay que explotar: residencias asistidas, mixtas de válidos e inválidos, mini-residencias. Pero hay otra fórmula que hay que potenciar, la de la ayuda a domicilio, para los ancianos que no quieran abandonar su hogar, con familia o sin ella.

FOTOS CARNET
FOTOCOPIAS EN EL ACTO
OPTICA NACIONAL
ESPOLON N.º 1

Termina el plazo de la Asamblea episcopal

La actitud de la Iglesia ante el socialismo marxista es recogida en un libro orientador

Por primera vez los obispos publican sus cuentas

Madrid (Colpisa). — La actitud de la Iglesia ante el socialismo marxista como fenómeno social que se prolonga por más de un siglo y como ideología del hombre y de la sociedad, constituye la materia de un libro que la Conferencia Episcopal ha hecho público al término de sus reuniones hoy, sábado.

El título del libro es «Marxismo y Cristianismo», que está editado por la Comisión episcopal de Pastoral y que sigue paso a paso el pensamiento de los Papas y subraya la «evidente evolución que este pensamiento ha sufrido, al tiempo que el socialismo marxista inicial ha evolucionado y se ha diversificado profundamente», según dice la nota oficial que hace referencia a este tema.

Otra de las novedades que se han hecho públicas al finalizar la reunión de los obispos se refiere al estado económico actual de la Iglesia. Por primera vez la Conferencia episcopal hace públicas sus cuentas. «La Iglesia está interesada en la transparencia de sus cuentas», ha dicho el gerente de los obispos, Bernardo Herráez. Ha añadido que la Iglesia está preparada para dar el paso de la dotación presupuestaria a la tributaria. En este sentido ha revelado que «en esta Asamblea se acaba de aprobar el establecimiento de una colecta nacional para que los fieles vayan tomando conciencia de su contribución a cubrir las necesidades ordinarias de la Iglesia». Todo hace suponer que los obispos son conscientes de que el Estado, que es el que tiene que decir la última palabra según los acuerdos, podría muy pronto tomar esta decisión. El informe de cuentas presentado por la gerencia episcopal ofrece detalladamente la distribución que hará de los aproximadamente. casi 12.000 millones de pesetas, que son sus ingresos globales para 1984. En este sentido puede decirse que los 91 obispos españoles cobrarán mensualmente durante el año 1984, 65.850 pesetas y dos extraordinarias de 53.928, mientras que los sacerdotes cobrarán 32.500 pesetas mensuales, de las que 23.500 corresponden a la dotación estatal y el resto lo reciben de los fondos de compensación diocesana.

Por otra parte, los obispos han publicado una exhortación colectiva sobre la pastoral litúrgica en España; han estudiado la posibilidad de la revisión de las estructuras de la Conferencia; preparan un viaje de los sacerdotes españoles a Roma, y monseñor Torrellá, arzobispo de Tarragona ha informado de la asamblea plenaria del Consejo de obispos europeos, de la que él es vicepresidente. Una novedad en este sentido es la creación de una Comisión episcopal europea de comunicaciones sociales, que celebrará su sesión constitutiva en Madrid en Julio de 1984.

APROBACION DE CUATRO DOCUMENTOS

Madrid (Efe) — Con el anuncio de la publicación de cuatro documentos de contenido socio-político y la convocatoria de un Pleno extraordinario en Febrero próximo «para elección de cargos», ha finalizado hoy la trigésimo novena asamblea plenaria de la Conferencia episcopal española.

Los cuatro documentos anunciados tienen como título «Responsabilidad de los católicos en la vida pública», «Constructores de la paz», «Identidad y misión de la Iglesia en el contexto sociocultural actual» y «Ateísmo, religión, fe y vida».

Los obispos han aprobado también el «Fondo común interdiocesano para 1984», cuyo importe total asciende a 11.775.068.437 pesetas

EN GAMONAL
CENTRO DE IDIOMAS
CIRCULO
Obra Socio-Cultural de la
CAJA DE AHORROS DEL CIRCULO CATOLICO
ULTIMAS PLAZAS DE
INGLES
PARA NIÑOS

1 a 2 mediodía	9 a 13 años
1,30 a 2,30 mediodía	5 a 8 años
6 a 7 tarde	9 a 13 años
7 a 8 tarde	5 a 8 años

INFORMACION Y MATRICULAS:
Calle Vitoria, 253 - Entlo.
GAMONAL
EDIFICIO RESIDENCIA SAN JOSE
De 11 a 1,30 mañanas y 6 a 8,30 tardes
Teléfono 22 05 66 — BURGOS

NOTA: Se informa a todos los alumnos matriculados que en fecha próxima, que esperamos inmediata por el avanzado estado de las obras, se comunicará personalmente, por escrito, el día de la inauguración del nuevo Centro y comienzo de las clases

MAXIMA TENSION ENTRE LA ADMINISTRACION Y LA POLICIA

Madrid (Logos). — Con la petición del cese fulminante de Rafael del Río como director de la Policía, hecha por los dirigentes de los sindicatos SPP y USP, ha llegado a su máxima cota de tensión el conflicto de los policías con la Administración en su cuarto día de huelga de celo.

Los dirigentes de las dos citadas agrupaciones solicitaron al ministro del Interior el cese inmediato e irrevocable de Rafael del Río. La razón que aducen los líderes sindicales para semejante petición es la de «considerarle descalificado para negociar»

Especialmente duras han sido las declaraciones de Manuel Novas, presidente del Sindicato Profesional de Policías, quien ha manifestado que «Del Río ha mentido al declarar que los sindicatos habían sido convocados a la Junta de Seguridad para informarles de las posibles responsabilidades en las que podrían incurrir». A este respecto, el dirigente sindical ha señalado que la citada reunión sólo tuvo por objeto buscar una solución al conflicto que, finalmente no se encontró.

Disconformidad en la política de producción triguera

Salamanca (Efe). — La Administración está realizando una política equivocada en relación con la producción de trigo, ha manifestado el presidente de la Asociación Nacional de Fabricantes de Harinas, el salmantino Manuel Santos Gordo.

La actual falta de trigo, que motiva las importaciones mientras que deberían sobrar 1.100.000 toneladas radica en que un tonelaje importante se ha desviado hacia la alimentación animal, según Santos Gordo

Para el presidente nacional de los fabricantes de harinas, esto ocurre «porque el SENPA no ha cumplido su papel regulador».

Dentro de esta política de la Administración, el presidente del sector harinero afirma que existe la tendencia hacia una producción deficitaria de trigo en el interior, mientras se mantiene el comercio de Estado para las importaciones, lo que motivará una importante salida de divisas.

«Es preferible que sobre trigo de producción nacional antes que tener que importar, porque, en último término, ese trigo se podrá desviar hacia el cereal-pienso» matizó Santos Gordo.

GRAN EXPOSICION Y SUBASTAS DE ARTE EN EL HOTEL ALMIRANTE BONIFAZ (Burgos)

EXPOSICION Y VENTA LIBRE: Del 28 de Noviembre al 2 de Diciembre.
(Horario: De 11 a 2 y de 6 a 10)
SUBASTAS:
PRIMERA SESION: Jueves, día 1 de Diciembre, a las 20 horas.
SEGUNDA SESION: Viernes, día 2 de Diciembre, a las 20 horas.
SE LIQUIDARAN EN SUBASTA AL MEJOR POSTOR 300 LOTES DE PINTURA ANTIGUA Y MODERNA. MARFILES, CRISTALES, PORCELANAS Y OBJETOS DE ARTE Y DECORACION.
Entre los lotes a subastar contaremos con inmejorables obras de:
BENJAMIN PALENCIA, JOAQUIN MIR, J. VILA PRADES, A. REYNA, ROIG SOLER, M. BARBASAN, GARCIA RODRIGUEZ, J. AGRASOT, P. SEGARRA CHIAS, SEGRELLES, ROMAN FRANCES, DIAZ ORTIZ, S. BRACHO MILLAN, LOPEZ PEREA, A. PRADAL, J. M.ª MENACHO, ETC.
¡ATENCION! MUY IMPORTANTE:
NO DEJE DE VISITAR ESTA «GRAN PROMOCION DE ARTE» YA QUE CERCA DE 200 LOTES SALDRAN SIN BASE A SUBASTA.
COMPRAMOS TODA CLASE DE CUADROS Y OBJETOS DE ARTE PARA PROXIMAS SUBASTAS.

M.C.D. 2018

Diario de Burgos

MEDALLA DE ORO DE LA CIUDAD

ESPECIAL
DOMINGO

Domingo, 27 de Noviembre de 1983

OTROS TRES PRELADOS PASARON DE LA DIOCESIS DE OSMA A LA DE BURGOS

Portada de la Catedral de El Burgo de Osma.

PAGINA 28

Los mártires de Pampliega

Una bella vista general de la villa de Pampliega.

PAGINA 29

ESTAMPAS BURGALESAS

DE QUE Y COMO SI

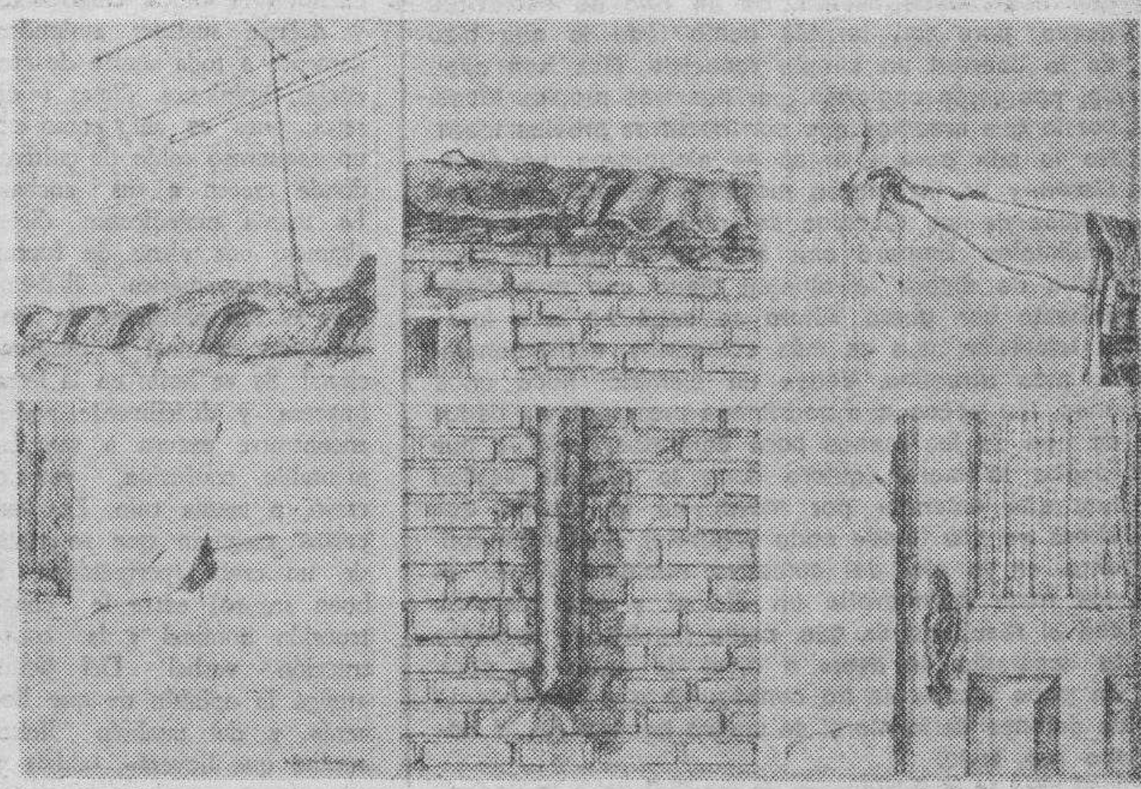

En los cuadros de la vida cotidiana se están introduciendo, sin quererlo ni comerlo, aviesas muletillas del habla que, en el mejor de los casos, desangelan y entorpecen el lenguaje liso y llano.

PAGINA 20

BIOGRAFIA Y CRONICA DEL CURA MERINO

Caballeria Ligera
España 1825-35

PAGINA 28

HISTORIA DE LA CIUDAD DE FRIAS

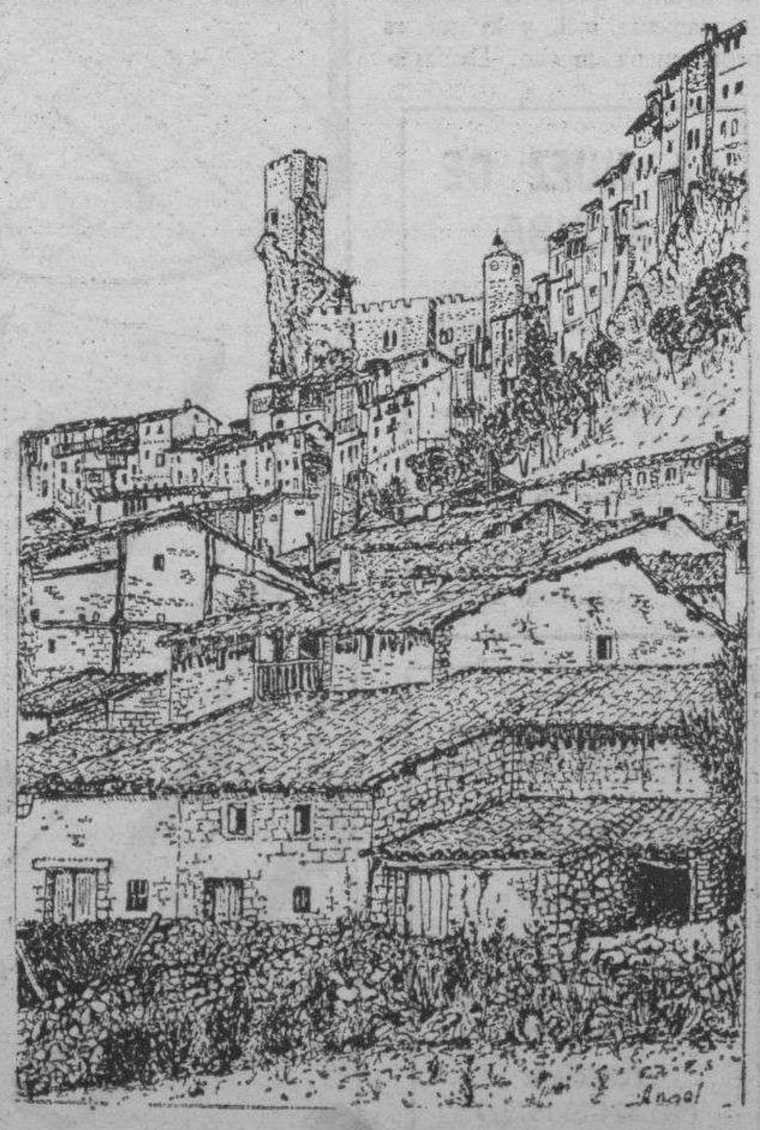

PAGINA 27

TUBILLA DEL LAGO O LA CARRETERA FANTASMA

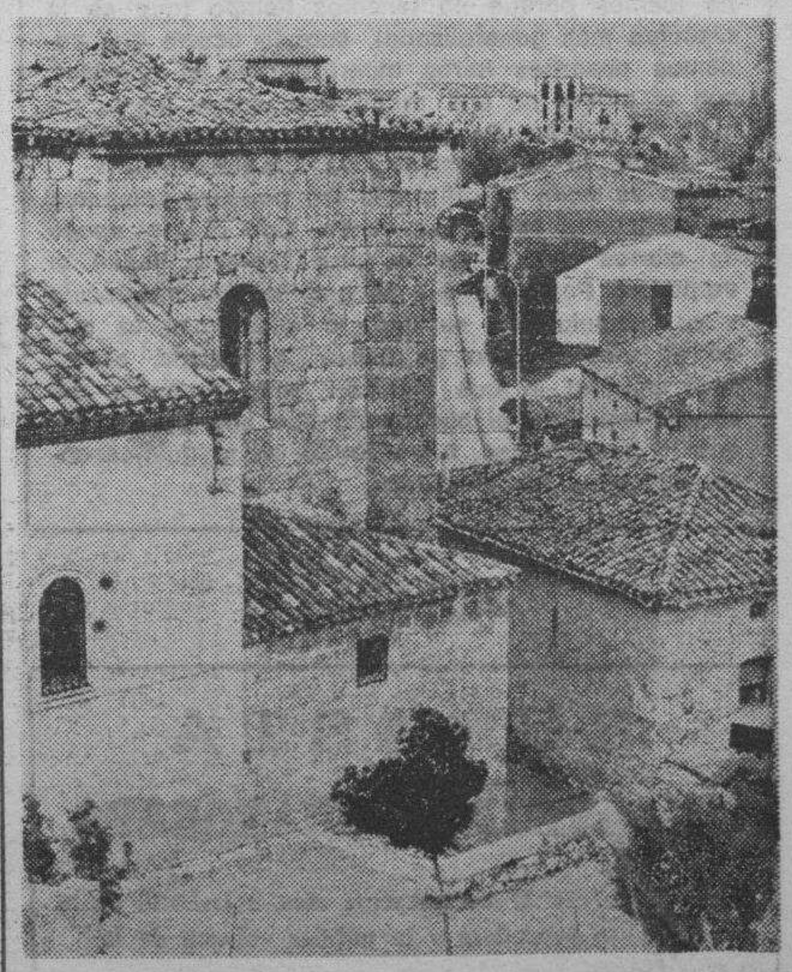

La iglesia de Tubilla del Lago, vista desde el castillo. (Foto Florentino Lara)

PAGINA 22

M.C.D. 2018

La necesidad de leer

Por Alfonso SALGADO

POR uno de los rincones del periódico, este servidor de ustedes glosaba hace pocos días la necesidad de leer para salvar la libertad de cada cual, refiriendo la urgencia de que enseñemos a leer a los niños. Ahora, con un poquito más de espacio y tiempo, vuelvo a preguntarme, como se han preguntado ya muchas personas, si de verdad nuestra libertad está cuestionada, si corre peligro y si, como ya vaticinaron algunos, vamos hacia un nuevo modelo de esclavitud.

Dentro de un mes y muy poquitos días entraremos en año que ya lleva tiempo sirviendo de fecha clave, casi cabalística y, en todo caso, hace de cifra temible por quienes toman lo simbólico, acaso lo que es aproximativo, como una ley inexorable. Me refiero al libro «1984» de Orwell. Según él, según también los que creen en él, ese año ya estará en vigor la esclavitud, lo mismo que el Mundo se habrá dividido en tres partes, la guerra perpetua será la garantía de la paz, los «proles» estaremos a los que nos echen, los funcionarios serán tan vigilados y controlados que ni amar podrán sin permiso del Gran Hermano y el odio (así, el odio) será el motor principal de las acciones del Mundo.

Quien no haya leído a Orwell encontrará que esto le parece una simple exageración, pero quien se haya detenido a pensar, comprobará que si no con la exactitud matemática del título de su libro, sus previsiones se están cumpliendo.

Ese es uno de los libros apabullantes, porque a fin de cuentas siempre apabulla que nos digan descarnadamente que no queremos ver la verdad que nos rodea. Si estamos perdiendo la libertad, si la estamos hipotecando y, lo que es peor, sin que nos demos cuenta. Es un tipo de esclavitud nuevo, pero tan terrible como todo lo que hizo de la libertad un simple recuerdo. Nos han cogido, nos están cogiendo, por nuestras propias ideas, por lo que creemos que son nuestras propias ideas. No lo son porque antes se elaboraron, se difundieron y se inyectaron mediante los más eficaces medios de las técnicas de infusión de las drogas sublimales. Empezó con el cine, la primera gran forma de digerir la opinión ajena con comodidad y hasta con gusto. Ahora se ceba en esta tarea la televisión, que es más cómoda y, aparentemente, más atractiva. Véase un ejemplo: hace unos años, tan pocos que podríamos prescindir de dedos de una de las manos para contarlos, todo lo que tocaba la moral (quiero decir lo que de verdad hay que entender por moral, no la trampa que ahora se nos tiende cada segundo), levantaba ronchas en la piel del colectivo nacional. Ahora se nos mete pornografía un día sí y otro también, con el resultado de que, como mucho, se comenta la «comedia de ayer» a nivel de barra de café. En poco tiempo se ha conseguido que el concepto de defensa de la moral se vuelva boca abajo. Y como eso, todo.

Pero, ¿a qué viene lo de leer? Pues a la necesidad de proveerse del suficiente espíritu crítico, el mismo que nos sirve para no comulgar con ruedas de molino, el que puede librarnos de la esclavitud. Hay otro libro, «Fahrenheit 451», que premonitoriamente avisa: algún día, leer será un delito. Es cierto porque quien lee se libra de la esclavitud no acepta los sofismas que a cada instante se nos presentan como golosina apetecible, cuando son puerco veneno. No es sólo a los niños a quienes hay que aficionar al placer de la lectura; hay que empezar por los mayores, los mismos que no leemos porque no tenemos tiempo (que es la disculpa más generalizada), cuando ocurre que podemos pasarnos horas muertas ante el televisor, con el placer de una droga que, desde luego, no mata el cuerpo. Se limita a matarnos el espíritu, la mente, la inteligencia y la libertad.

No es nada extraño que los poderes actuantes se nieguen a soltar ese medio. Con él y el apoyo de ciertos amigos de la letra impresa, tienen el verdadero Poder, el que se escribe con mayúscula y en singular. Lo extraño, lo asombroso es que no se emplee para garantizar la libertad, entendida por tal lo que significa valor profundo del ser humano, no el sucedáneo que nos hace creer que lo pornográfico, por ejemplo, es la quintaesencia de todas las libertades.

ESTAMPAS BURGALESAS

«DE QUE Y COMO SI»

(Sendas excrecencias)

Por Juan José PEREZ SOLANA

Dos modos, camino de más que modas, ambos aberrantes, ocupan hoy nuestra atención. Ni es la primera, ni será la última, a buen seguro. Pero se hacen tan indigeribles ...

Vayamos con una de ellas, que tanto monta o monta tanto como la otra, y se hace a las veces verdaderamente atosigante. El ya galopante —creo que por la «tele»— y desvariado DEQUEISMO. Suena así: «Creo de que este año las perspectivas económicas son más halagüeñas», o de esta suerte: «mi opinión es de que habría que bajar los impuestos, pues pienso de que tal agobio contribuye a la picaresca tributaria». Algunos, incluso, lo confeccionan de esta guisa: «Se asegura de que crecerá el paro y, por consiguiente, no hay de que hacerse ilusiones al respecto» Los ejemplos podrían sin el más leve esfuerzo multiplicarse hasta el infinito. Bastaría enchufar la «tele», como digo, y dejarse sustraer atolondradamente a toda suerte de creencias, opiniones, dimes y diretes, pues es ahí, como en un asqueroso caldo de cultivo, donde crecen a sus anchas. La manía maledicente, dicen algunos, nos viene de fuera; de Hispanoamérica, dicen. Hoy es flor pestilente de conversación nacional y multinacional. Se ve hasta en la letra impresa, y difícilmente podrá encontrarse excusa a tan lamentable confusión, yerro craso, o manía ruin. Los expertos aseguran que se trata de un cruce (peripatético, a buen seguro) entre la construcción nominal y la construcción verbal. Del lícito «tengo la opinión de que lloverá» y del también lícito «opino que lloverá», saldría y sale el engendro nuevo que dice y en la antena se pregona: «opino de que lloverá». Excrecencia al canto.

La otra, la del «COMO SI» y sus similares tiene, mitad a mitad, alma de cursi, candores de inagenuidad, barruntos de timidez y una maiajica de obsoleta pedantería. Suena francamente mal, y lo que es peor, suena mucho. Demasiado ya. «Te está como muy bien», apostilla uno; y el otro: «Mira tú, como si fuese de encargo». O dichos por el estilo: «te veo como poco gordo, como muy fino, como si guardases la línea, ¿a que sí». En este tema de las ponderaciones ajenas o de los vituperios, podemos asegurar que el coloquio panoli ha alcanzado límites insopechados, no sabe uno si de galantería, falta de seguridad o simplemente ordinariez. COMO SI se tuviese enfrente a un interlocutor repleto de susceptibilidad. Ni que decir tiene que si algunos de estos resortes —timidez, distancia, sana discreción— estuvieran presentes en el acto reflejo del coloquio, no sólo no serían vituperables, sino dignos de elogio. No obstante, no parece que haya tal. Simplemente, muletillas. Otras más. Al «bueno», «pues» y también el susodicho «DE QUE», hay que añadir el omnipresente COMO. Y junto a él, el compañero de sus desdichas, el cursilililililísimo DIRIAMOS.

¿Qué cómo lo diríamos? Como muy, diríamos, como muy de derechas, como muy carca, o sea, como muy poco tolerante, y eso de que los tiempos han cambiado.

Lo dicho: excrecencias ambas y más por darse a puñaos. Como el hablante, uno a uno, y en ascesis particular no trate de remediar este espanto, lo tiene claro Dentro de poco, nuestro ya ruin vocabulario se vería aherrojado en la jaula de sus propias creaciones: sus forúnculos.

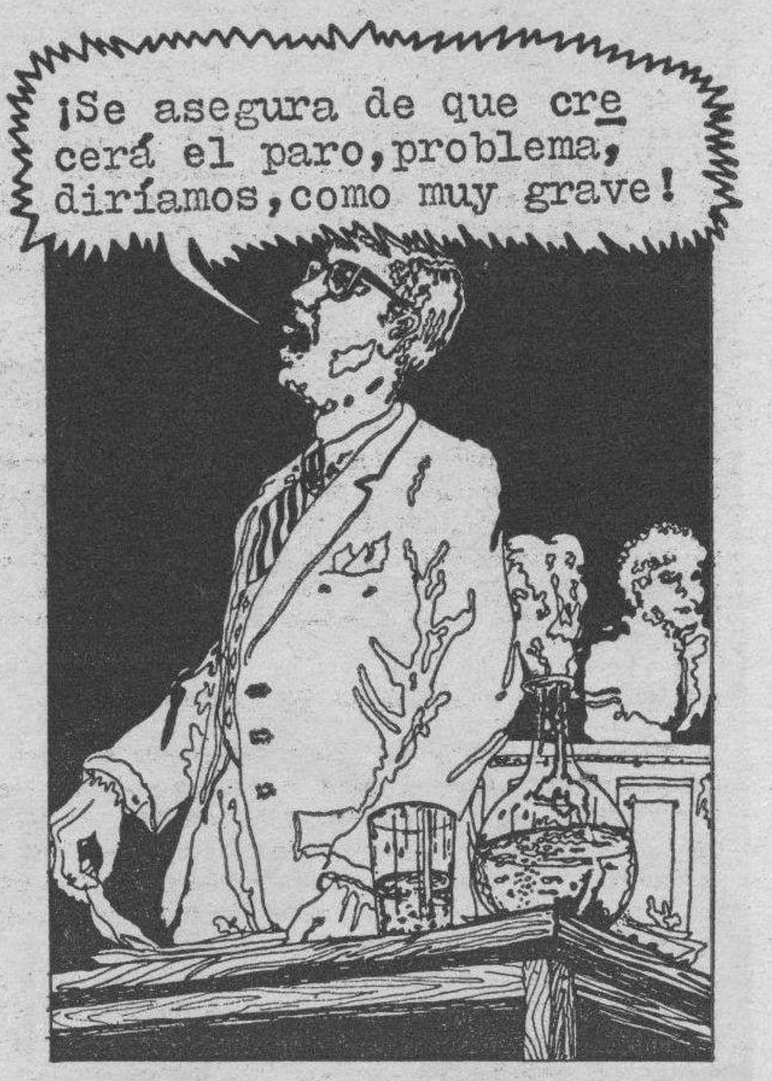

Aupados incluso en el pedestal de una cátedra suenan a las voces y más de lo que uno quisiera excrecencias del idioma como las que al presente se denuncian.

LA NUEZ DE ARRIBA

SUBASTA de adjudicación de la pavimentación parcial de sus calles en asfalto, con proyecto Los interesados dirigirse a la Junta Administrativa, el próximo día 3 de Diciembre

El Alcalde,
Emiliano Serna

SUBASTA

VILLAVERDE PEÑAHORADA

El próximo día 27 del presente mes, a las 4,30 de la tarde, se procederá a la pública subasta de la

CASA-TABERNA

Informes: JUNTA VECINAL

TRANSPORTES ALTAMIRA

(BILBAO)

Necesita camiones cuatro ejes trayler con trabajo fijo

Teléfonos:
(94) 424-26-15/6/7

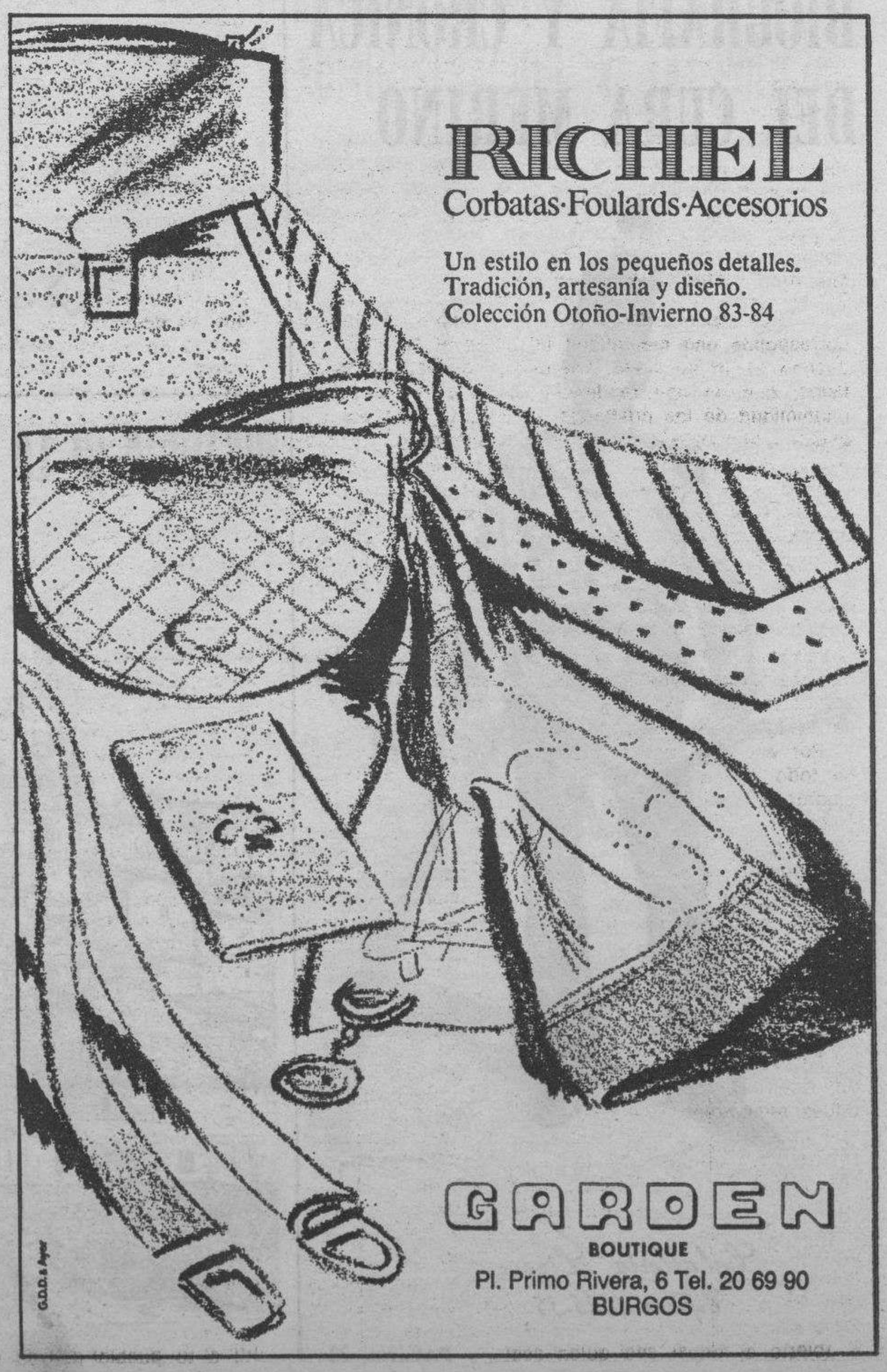

M.C.D. 2018

DE DOMINGO A DOMINGO

HACE UN AÑO FUE ERIGIDO EN PRELATURA PERSONAL

OPUS DEI: NI CLERICALES NI LAICISTAS

Por José - Antonio ABAD

Mañana hace un año que el Opus Dei fue erigido en Prelatura personal por el Papa Juan Pablo II. Con este hecho se ha llevado a la legislación eclesiástica —por primera vez— la doctrina del Concilio Vaticano II y la legislación posconciliar relativa a las prelaturas personales.

No se podía dejar pasar desapercibida semejante efemérides, so pena de vivir al margen del acontecer eclesial que se escribe con letras mayúsculas. Este es el motivo por el cual traigo a mi sección de hoy, un artículo escrito por el que fue rector de la Universidad civil de Salamanca y ahora catedrático en la Facultad de Medicina de la Universidad de Barcelona: el doctor Alfonso Barcells. Es un artículo escrito con el rigor del hombre de ciencia y con la frescura del hombre que cree en lo que escribe. He aquí el artículo.

OPUS DEI: NI CLERICALES NI LAICISTAS

El nuevo estatuto del Opus Dei puede parecer un tema jurídico complejo, pero a fin de cuentas viene a garantizar algo muy sencillo: el carácter secular de esta institución. Este cambio jurídico contribuye también a clarificar la libertad con que actúan sus miembros en la sociedad, punto que a veces ha provocado malentendidos, sobre todo en España.

Los equívocos hubieran podido evitarse si, en lugar de hacer un proceso de intenciones, se hubiera escuchado la doctrina que enseñaba públicamente su Fundador y que era encarnada —con las limitaciones propias de todo ser humano— por los miembros del Opus Dei. Pero tal vez haya sido el tributo a pagar por haber aportado una innovación. El mensaje que Mons. Escrivá de Balaguer empezó a difundir desde 1928 entre gentes diversas era una invitación a llevar una vida plenamente cristiana en medio de las ocupaciones diarias: «Quería apartarlos así —explicaba— de la tentación, tan frecuente entonces y ahora, de llevar como una doble vida: la vida interior, la vida de relación con Dios, de una parte; y de otra, distinta y separada, la vida familiar, profesional y social, plena de pequeñas realidades terrenas». Si falla esta unidad de vida, es fácil incurrir en un cristianismo inauténtico: las figuras del beato y del creyente no practicante son dos muestras opuestas de este riesgo.

La doctrina recordada por el Opus Dei era que los fieles corrientes podían y debían aspirar a ser santos, sin transformarse en religiosos de paisano, metidos en la entraña de la sociedad, para ser ahí ese fermento cristiano que pide el Evangelio.

UN ANTICLERICALISMO BUENO

A esta espiritualidad para el hombre de la calle corresponde una mentalidad laical en el modo de conducirse en la sociedad. Mentalidad opuesta al clericalismo, que es esa tendencia malsana a trasladar la unanimidad de los cristianos en materia religiosa a los asuntos temporales, donde, por el contrario, no deben existir dogmas. Una misma fe, un idéntico afán de justicia y de libertad, no tienen por qué concretarse en las mismas soluciones —«el partido católico», «la empresa católica»—, en asuntos que Dios ha dejado a la libre discusión de los hombres. «Esto sería clericalismo —decía el Fundador del Opus Dei—, catolicismo oficial o como queráis llamarlo. En cualquier caso, es hacer violencia a la naturaleza de las cosas». Y resumía esta mentalidad laical en pechar con la propia responsabilidad, saber respetar a quienes en materias opinables proponen soluciones diversas y no servirse de la Iglesia mezclándola en banderías humanas.

Por eso defendía un sano anticlericalismo, enemigo de todo lo que signifique apoyarse en la Iglesia para medrar o llevar el agua viva de la fe al molino partidista en lo terreno. Tal actitud está en consonancia con el gusto moderno por el pluralismo, pero no puede asegurarse que se haya impuesto plenamente. El clericalismo tiene la piel dura y sigue la moda de la temporada —a veces con colores de derecha, otras de izquierda o de centro—, usurpando el nombre de Cristo Rey o trastocando la esperanza en utopía marxista. En cualquier caso, la instrumentalización de la fe, patrimonio de todos los cristianos, en nombre de un proyecto temporal.

Tales intentos, por bien intencionados que sean, siempre suponen avasallar la recta autonomía de las realidades temporales. Con su profundo amor a la libertad, el Fundador del Opus Dei reaccionaba de modo instintivo frente a las mezclas de lo político con lo religioso: «No pienso en el cometido de los cristinos en la tierra como en el brotar de una corriente político religioso —sería una locura—, ni siquiera aunque tenga el buen propósito de infundir el espíritu de Cristo en todas las actividades de los hombres. Lo que hay que meter en Dios es el corazón de cada uno, sea quien sea». Una tarea espiritual: meter en Dios el corazón de cada uno. Y abierta a todos: sea quien sea.

EN LO ALTO Y EN LO BAJO

Este planteamiento es lo más lejano a una estrategia de ocupación de puestos claves para transformar la sociedad desde arriba. Aunque se tengan todos los resortes del poder, no por eso se gana la adhesión de los demás. Basta pensar en tantas dictaduras, que sólo han logrado transformar al pueblo en una masa de practicantes no creyentes del respectivo credo político. Y cuando se trata de difundir la fe, lo que cuenta es la adhesión sincera, no la sumisión.

Las almas no se conquistan con el poder, sino con el servicio. Por eso, Mons. Escrivá de Balague enseñó a los miembros del Opus Dei que tan decisivo es el servicio de una madre en su familia, como el de una maestra en su escuela o el de un político en el Parlamento. A todos se les pide competencia en su trabajo, sin que esto implique necesariamente un «triunfo» según criterios humanos. Aquel que lo haga con más amor de Dios y con más espíritu de servicio, será un triunfador, tanto si su tarea es importante o humilde.

Ciertamente, algunos miembros del Opus Dei han alcanzado posiciones importantes en la sociedad, gracias a su trabajo y por las mismas vías normales que otros ciudadanos. No hay nada extraño en que un católico desempeñe puestos de relieve, sin dejar de aspirar a una intensa vida cristiana. Ya decía Chesterton, a propósito de San Luis rey de Francia, que «es tal la liberalidad de la Iglesia que no puede prohibir a un monarca soñar con ser un buen hombre». El Opus Dei no niega ese sueño al político, al banquero o al intelectual. Pero tampoco al ama de casa, al obrero o a la secretaria. Y éstos son los más, aunque —como es lógico— sólo conocidos en su ambiente.

Todos ellos están llamados —como cualquier cristiano— a ejercer un influjo apostólico en medio de sus circunstancias de vida y por los caminos que libremente eligen. Para eso no necesitan —ni sería útil— formar un grupo compacto. Pues si la sal es necesaria como condimento, a nadie le gusta encontrarse un terrón de sal en su plato.

SIN ESQUIZOFRENIA

Este legítimo pluralismo de los católicos no significa que puedan militar acríticamente bajo cualquier bandera o poner entre paréntesis su fe a la hora de construir la ciudad temporal. Pues si el cristiano ha de actuar en el mundo con plena libertad y responsabilidad, al mismo tiempo debe tender a la santidad en todas las circunstancias, con una vida coherente con su fe.

Aquí volvemos a encontrar la unidad de vida del principio. «¿Te has molestado en meditar lo absurdo que es dejar de ser católico, al entrar en la Universidad, o en la Asociación profesional o en la Asamblea sabia o en el Parlamento, como quien deja el sombrero a la puerta?», preguntaba el Fundador del Opus Dei. Esta actitud esquizofrénica equivaldría también a hacer violencia a la naturaleza de las cosas y de los hombres. Por lo tanto, un católico —en buena lid con los demás ciudadanos— tiene tanto derecho como el que no lo es a ser coherente con sus convicciones a la hora de intervenir en la sociedad civil, que es la casa de todos. Lo contrario sería rebajar su condición a ciudadano de segunda.

Esta búsqueda de coherencia es lo que a unos atrae y a otros molesta en la labor del Opus Dei. Como ha declarado estos días Mons. Alvaro del Portillo, «Los miembros de la Obra tratan de dar testimonio de Jesucristo en todas las encrucijadas del quehacer humano (...) y se esfuerzan por impregnar de espíritu cristiano ese ambiente en el que se mueven. No puede, por esto, extrañar que, en una sociedad fuertemente connotada por el conformismo ante los dictados de la cultura laicista, haya personas o grupos que pretendan quitarnos el aire para respirar o recluirnos al interior de las sacristías». Tal pretensión intolerante es incompatible con la espiritualidad del Opus Dei. Este es un espíritu para el hombre de la calle, que gusta del aire libre y vive su condición de ciudadano sin complejos de inferioridad.

El nuevo estatuto del Opus Dei reafirma este rasgo, al garantizar que sus miembros son fieles corrientes, sin que su compromiso espiritual cambie para nada su condición en la sociedad y en la Iglesia. Unas personas que no quieren ser clericales ni laicistas, sino sencillamente cristianos.

Posdata obligada. — Hoy hace una semana «De domingo a domingo» se despedía con sencillez y sin servilismos del que hasta entonces había sido Pastor de la Iglesia local de Burgos. Hoy, con la misma sencillez y sin halagos, da la bienvenida al que toma el relevo. Y no encuentra modo mejor de hacerlo que con estas palabras de la misa por el obispo: «Oh Dios (...): te rogamos que, por tu misericordia infinita, concedas a la Iglesia un pastor que te agrade en santidad y sea útil a tu pueblo por su vigilante dedicación pastoral».

Desde Buenos Aires

LA ESPERANZA LLEGA A LA ARGENTINA

Por Gonzalo DE SEBASTIAN

Triunfó el equilibrio. Tenemos democracia en el país. Escribimos esta nota unos días después de las elecciones, pues nos parece que es bueno dejar sedimentar las cosas para poder expresarlas mejor.

Todo lo que les podemos decir es poco, el júbilo ha sido apoteósico, no recordamos nada parecido ni aún en los tiempos del «general de la sonrisa». Se debe de señalar que fue la juventud la que se lanzó a las calles en las primeras horas de la noche del día 30 nada más adivinar que el radicalismo se estaba imponiendo y esta vez estaba llenando las urnas. Hasta altas horas de la madrugada, durante dos días seguidos, se festejó el advenimiento de la nueva democracia. Siempre que el peronismo ganó las elecciones, se autodecretó fiesta al día siguiente (lo llamaban San Perón), el radicalismo, más austero, no ha seguido esta pauta y por la mañana se han visto caras de sueño, en los negocios, pero con la sonrisa en los labios. Verdaderamente, el país ha vivido unos días de fiesta.

Los acontecimientos ocurridos durante esos días los conocen ustedes a través de la Prensa y demás medios de difusión, pero lo interesante es saber cómo han quedado los argentinos después de este acontecimiento tan importante para ellos. La verdad es que son pocos los que se sienten derrotados, la mayor parte de los ciudadanos, incluyendo los peronistas (por cierto no los recalcitrantes), se sienten aliviados y con un optismismo contagioso. Tenemos amigos y conocidos de todas las tendencias, los peronistas han sido los primeros en llamarnos para felicitarnos mutuamente, pues en estos comicios entendemos que la que ha ganado ha sido la democracia. Pocos eran los civiles que no estuvieran hartos de la dictadura militar que tan mal parado ha dejado a este pueblo. Las encuestas daban aproximadamente los resultados que se obtuvieron a pesar de que nadie creía en ellas el peronismo parecía muy fuerte a pesar de todo, su estilo avasallador se notaba en la calle. Gracias a Dios todo pasó y esperemos que el nuevo Gobierno, verdaderamente democrático, levante el país en pocos años. Se acabó el miedo, no solo el de la opresión militar sino del autoritarismo con matices de matonismo fascistoide que tiene el peronismo. Parece que se abatieron los dos pájaros con un solo tiro.

Ha sido curiosa la polarización de votos que se adorsaron. Las agrupaciones de la izquierda moderada apenas han sacado unos pocos diputados y los de la extrema han desaparecido hasta el punto que los comunistas que daban la presidencia a Luder (para senadores y diputados iban con listas propias) no han sacado ni siquiera un concejal en el municipio ¿Adónde fueron sus votos? Dicen que para Alfonsín. Puede ser. Por otra parte las derechas, ¿votaron también por los radicales? Apenas han sacado un 5 por ciento del total.

Si bien ganaron los alfonsinistas, no crean que fue fácil la carrera hacia el triunfo. El radicalismo ha hecho una campaña política perfecta movilizó a la gente más competente en el momento preciso y en el lugar debido. En las conferencias de Prensa en las publicaciones en los discursos no hubo la menor nota fuera de tono, los mítines a pesar de ser multitudinarios, fueron un ejemplo de educación. No se puede decir lo mismo de la otra mayoría, el espectáculo que dieron en la concentración de la clausura de la campaña y que se vio por televisión fue vergonzoso. La gente se subió a las marquesinas y dos se vinieron abajo con el resultado de varios heridos, por el asalto de las mutitudes casi se derrumba la tribuna, el futuro presidente Luder perdió un zapato, los representantes sindicalistas se empujaban para estar en el sitio de honor y al final del acto se quemó un ataúd con el nombre de Alfonsín. Deprimente. Todos estos dislates más la designación de un pistolero prontuariado varias veces en la provincia para la Gobernación bonaerense ha sido causa de que gente de todas las capas sociales haya votado por el radicalismo.

En este momento, por la calle en vez de oir a la gente hablar de los precios con cara de circunstancias, como se oía antes, se ve a la ciudadanía con cara sonriente hablando con el mejor lenguaje del ser humano, el de la esperanza.

¿Dejará el sindicalismo peronista que las cosas se encaminen por los senderos políticos naturales?

TENEMOS EL COCHE QUE ANDAS BUSCANDO

PANDA	BU-5 ...	G
RENAULT 14 GTL		
FIESTA L	BU-5 ...	G
RENAULT 5	BU-2 ...	C
CHRYSLER 150 GT	BU-6 ...	E
RENAULT 18 GTS	M-2 ...	CY
VOLVO 343 DL	GC-8 ...	J
SEAT 131	BU-8 ...	E

APRESURATE ANTES DE QUE SE TE ADELANTEN

Autocid, s. a.
Carretera Madrid-Irún. Km. 234,4 • BURGOS
Ford

M.C.D. 2018

TUBILLA DEL LAGO O LA CARRETERA FANTASMA

Por Mery VARONA

A Tubilla del Lago se accede fácilmente tras tomar un desvío que sale de la carretera que une Aranda de Duero y Caleruega, y se encuentra a 23 Km., de ésta y 1 de aquélla. Conviene tener en cuenta esta advertencia y dejarse de espejismos porque Tubilla tiene, además, una carretera fantasma. No se trata, como pudiera pensarse, de una vía que aparece y desaparece como dicen que ocurre con algunos viejos barcos naufragados Tampoco, aunque alguien lo creyera, de un efecto óptico derivado de una ingestión excesiva del vinillo de la Ribera. Tubilla tiene una carretera fantasma pero legal y con todos los papeles en regla. Una carretera a a que no puede reprochársele nada. Está señalizada en los mejores mapas al uso, donde se ve claramente que une Tubilla con Baños de Valdearados y tiene una longitud de 5 Km. lo cual pueden Vds comprobar, por si aún mantienen dudas, en cualquiera de los mapas de carreteras que edita el Ministerio de Obras Públicas y Urbanismo, por lo menos desde el año 1978 Es una carretera fantasma pero decente y formal No tiene más defecto que no existe. Parece un detalle sin importancia, pero quienquiera que estuviera encargado de ello, olvidó hacerla Se aprobó el proyecto, dicen que incluso se aprobó el presupuesto y a lo mejor hasta se gastó. No se inauguró quizá porque el detalle pasó desapercibido, pero a nadie se le ocurrió hacerla. Y así permanece, una carretera que consta en el mapa, por la que pretenden transitar quienes quieren ir de Tubilla del Lago a Baños y viceversa y a quienes los vecinos de uno y otro pueblo explican cansadamente: Mire Vd. que no existe, hágame caso y dé la vuelta por Villanueva de Gumiel. «El otro día mismo, cuenta Felicísimo Hernández que hasta el pasado lunes fue alcalde del pueblo, vinieron los del Ejército a hacer la revisión de quintas, y empeñados en que querían ir a Baños por la carretera que viene en el mapa. Ya les dije, Vds hagan lo que quieran pero yo tengo que bajar a Villanueva de Gumiel, retroceder y luego coger la carretera de Baños Y no se lo querían creer». Se comprende fácilmente tambin que este asunto preocupe a los tubillanos que quisieran que el fantasma se convirtiera en realidad. «Lo hemos metido en los planes provinciales de la Diputación de los últimos años, hemos presionado, pero todavía no ha llegado nada». A la pregunta de si éste es el problema más grave que tiene el pueblo, responden que al menos es uno de los más graves. «Porque muchos del pueblo somos socios de la cooperativa de Baños y para llevar la uva hay que hacer un rodeo de 14 kilómetros». Aunque metidos en conflictos, no hay que olvidar las piscinas. Estas se hicieron, al igual que la pavimentación de las calles, gracias a un esfuerzo de todos los vecinos, y muy especialmente de la juventud, en el año 1967 Se hicieron entonces piscinas para niños y grandes. «Lo cual que después del esfuerzo, el médico las ha tenido que cerrar porque dice que podrían venir infecciones si se usan tal como están» Los tubillanos, que no parecen asustarse por las dificultades, decidieron solicitar subvenciones al Consejo Superior de Deportes y a la Diputación provincial a fin de instalar la depuradora y el resto de servicios que se precisan tales como alambrada, salpicaderos, duchas y llevar la electrificación. En total, unos 3 millones de pesetas a repartir entre los organismos antes citados y el Ayuntamiento de Tubilla a partes iguales Parece ser que la Diputación ya ha concedido el millón que le correspondería en el reparto pero no así el Consejo Superior de Deportes cuyas funciones parecen haber sido asumidas por la Junta de Castilla y León aunque en el pueblo no tienen constancia de cómo está el expediente «porque los papeles con la solicitud los mandamos a Madrid».

Don Mauricio Manso, nuevo alcalde de Tubilla del Lago. — (Foto Florentino Lara)

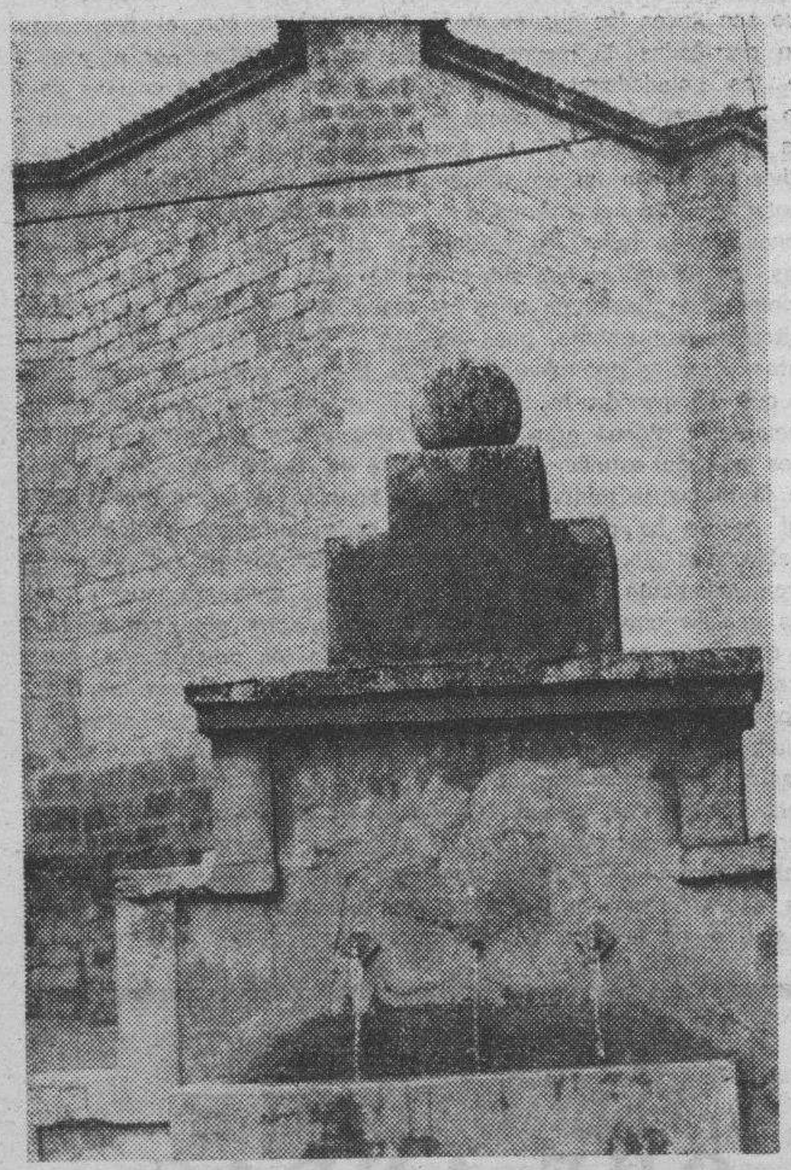

El agua de Tubilla, de la que se aprovecha también Aranda. — (Foto Florentino Lara)

Tubilla del Lago tiene en la actualidad 270 habitantes de los que la mayor parte se dedican a la agricultura 2.330 Has tiene de superficie el término, de las cuales alrededor de 1.700 están labradas y de las que tres partes se dedican a cereal una a la vid y otra a la remolacha Otras 300 Has. están cubiertas de monte que si antaño supuso una importante riqueza para el pueblo hoy ha dejado de serlo en igual medida Como ocurre en todos los pueblos ribereños de 10 a 12 vecinos acuden a Aranda, sea a la Michelin o a alguna empresa de construcción

El presupuesto municipal se cifra en torno a los 2 millones, uno de los más bajos de la zona. En cuanto a la comercialización de los productos del campo, éstos se canalizan a través de la cooperativa de Baños y de la Azucarera de Aranda. El pueblo se encuentra actualmente inmerso en los trámites que habrán de concluir con la concentración parcelaria, trámites que el alcalde recientemente elegido estima que aún habrán de prolongarse por espacio de uno o dos años más.

Pero la historia de la alcaldía de Baños, merece ser contada con calma Cuando el lunes 21 de Noviembre, los concejales elegidos el 6 del mismo mes, proclamaban por seis votos favorables y uno en blanco a Mauricio Manso Peña, soltero, de 30 años, natural de Tubilla y que alterna su trabajo entre el pueblo, Aranda y Madrid, se cerraba un largo ciclo en el que los tubillanos habían dejado muy claro lo que es la participación popular, mediante una selección que recuerda lo que debió ser hace tantos años, la elección de los concejos castellanos. Resulta ser que en Tubilla, con un electorado de marcado signo conservador ningún partido logró crear su propia candidatura porque los tubillanos defienden que la administración municipal no es lo mismo que el gobierno de la nación. Y así, cuando se anunciaron las elecciones municipales del mes de Mayo, los vecinos decidieron que había que buscar a quienes formaran parte del Ayuntamiento para los siguientes cuatro años Así lo hicieron y de la elección salió una lista con siete candidatos. El proyecto falló cuando el primero de los elegidos decidió que no quería ser alcalde y lo mismo dijo el segundo y otro tanto respondió el tercero, y así sucesivamente. Puesto que no había tiempo para otros preparativos, se decidió que allí no se elegiría a nadie Lo que así ocurrió. Por eso los tubillanos hubieron de votar el pasado día 6 de Noviembre Claro que para entonces ya iban avisados Para evitar posibles retiradas, decidieron que en vez de siete en esta ocasión seleccionarían a catorce de sus vecinos para que la elección pudiera ser también más completa Y así lo hicieron En elección popular previa se seleccionaron por riguroso orden de votos obtenidos, a catorce candidatos que fueron repartidos, una a la A otro a la B otro a la A uno más a la B, entre las dos Agrupaciones de Electores que se presentaron. Por aquello de la ley DHont y tras el reparto de los 105 votos emitidos a razón de 67 para la Agrupación B y 33 para la A, resultó que la primera obtuvo cinco concejales y dos la segunda. Mauricio Peña, cabeza de lista de la B, resultó pues, elegido alcalde y con toda propiedad puede decir que por voluntad popular Recién jurado su cargo, mantenía que la carretera, la concentración y la acometida de aguas a un barrio de Tubilla que aún carece de este servicio son los proyectos que habrán de realizarse en sus años de mandato.

No se crea por otra parte que la unión de los tubillanos se pone de manifiesto únicamente con ocasión de las elecciones municipales Porque ya se anuncia que la reparación del tejado de la iglesia se hará por prestación personal aunque los materiales sean a cargo de la parroquia Además de haber costeado con la colaboración de prácticamente todo el pueblo, la adquisición de las campanas y de haber realizado las obras en la sacristía a pesar de la venta que se hizo de la casa del curato venta realizada muy a su pesar

Claro que al hablar de Tubilla hay que mencionar enseguida que de aquí procede el agua que se consume en una buena parte de la villa arandina y conviene decir que sin contrapartida para los tubillanos. Felicísimo Hernández opina y es respaldado por sus vecinos en su afirmación, que «el Ayuntamiento de Aranda ha considerado muy poco al de Tubilla porque basta que tienen el agua de aquí desde el año 1936 en la primera toma, y desde 1956, en la segunda creo que han hecho muy pocos esfuerzos para ayudar a este pueblo y ya no vamos a hablar de esfuerzos, sino que debieran pagar algún canon anualmente». A la pregunta de su Tubilla del Lago ha recibido alguna compensación por el agua que se extrae, Felicísimo indica que según un documento que consta en el archivo municipal, en el año 1956 se solicitó del Ayuntamiento de Aranda que se abonará tal canon sobre las aguas que se llevaban a lo cual el Ayuntamiento de Aranda respondió que era la superioridad la que había mandado abastecerse de esas aguas Y desde entonces no se ha vuelto a hablar más de ello. «Yo creo que cualquiera puede comprender que Tubilla ha resultado perjudicada desde entonces porque hay una cierta cantidad de hectáreas que entonces hubiedan sido de regadío y hoy son de secano Y Aranda debiera de considerar en algo al pueblo de Tubilla porque se han llevado desde el año 1936 un provecho que no se ha llevado Tubilla».

Sea o no por esta causa, y quizá algo tenga que ver, es el hecho que la población ha ido en regresión en los últimos años. Sin embargo el pueblo presenta un inmejorable aspecto y van siendo numerosas las casas que se restauran aunque también las hay que permanecen en total estado de abandono Como ocurre con tantos pueblos que sufrieron las consecuencias de la emigración, el verano es la época de falso apogeo Vuelven ocasionalmente los que se fueron de un modo definitivo y su vuelta contribuye a mantener con apariencia de vida casas que de otro modo ya habrían desaparecido En los últimos tiempos se atisba un intento de fijación de la población acaso porque no haya muchos otros sitios donde ir lo cual se observa en las nuevas edificaciones, y en la ampliación de servicios. Un ejemplo de esto último sería el autoservicio recientemente inaugurado por Elías Arrabal que con su esposa, regenta uno de los bares de Tubilla Elías es una de esas personas de trato agradabilísimo, empeñado en que el pueblo progrese. Viendo su entusiasmo frente al austoservicio, surtido con una abundancia y variedad que envidiarían pueblos mucho mejor dotados se comprende mal e aparente declive por el que atraviesa Tubilla del Lago Otro ejemplo de lucha por el progreso a que me refería sería la empresa de Félix Salaverry almacén de abonos y cereales Ellos serían, aunque la relación podría ampliarse el exponente de los tubillanos que luchan contra viento y marea por su pueblo aunando a un tiempo el presente con las tradiciones Que ese sí es el denominador común de Tubilla Cuando en la noche de difuntos, el pasado día 1 salía un año más la cuadrilla de hombres pidiendo un recuerdo para las ánimas, se estaba repitiendo un rito quizá milenario pero no el único de los que aún perviven en Tubilla del Lago. Pero de eso, de las Marzas, de sus romerías, y de los cantos de boda, hablaremos en la próxima aportunidad.

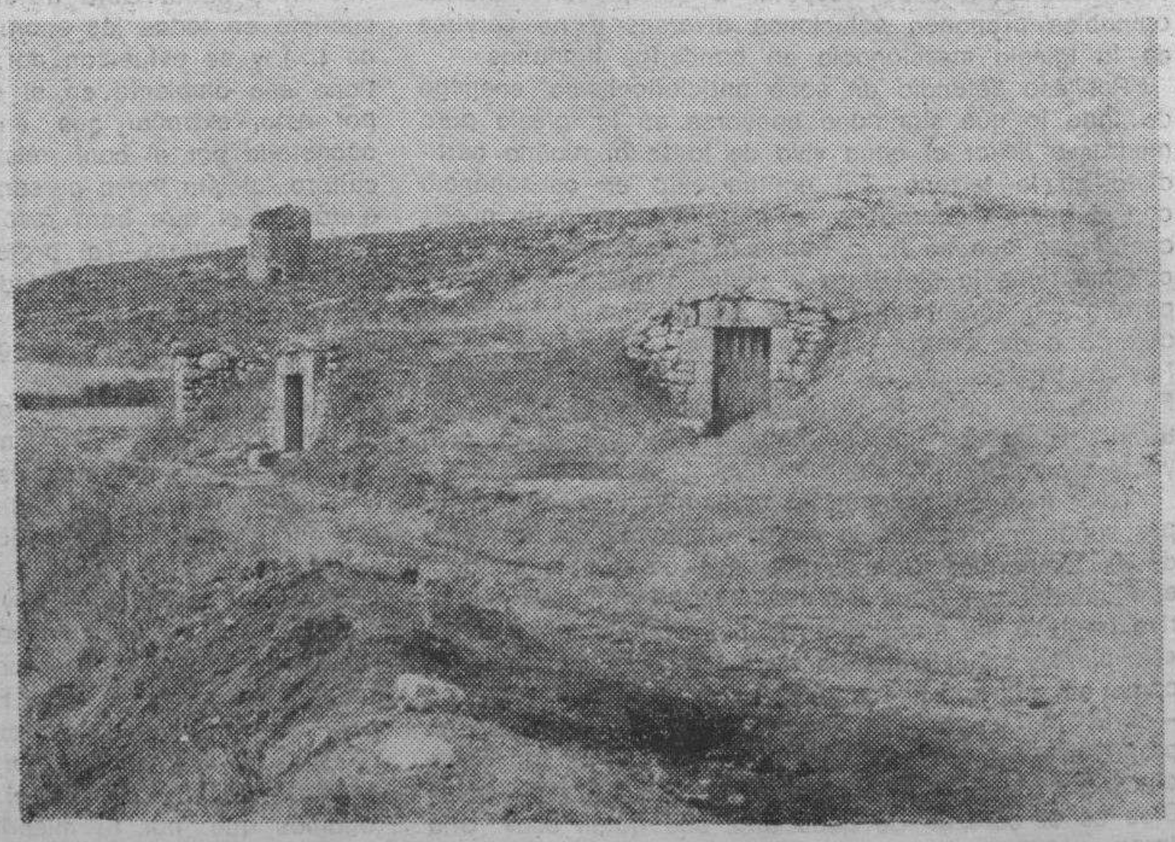

Palomar y bodegas, bucólica imagen de Tubilla del Lago. — (Foto Florentino Lara)

LEA USTED MAÑANA
HOJA DEL LUNES
DE BURGOS
AMPLIA INFORMACION LOCAL, GENERAL Y DEPORTIVA
COMENTARIOS. REPORTAJES. PASATIEMPOS
PAGINAS ESPECIALES DE ARANDA DE DUERO Y MIRANDA DE EBRO

M.C.D. 2018

CONCURSOS

Diario de Burgos

MEDALLA DE ORO DE LA CIUDAD

GRABADOS ANTIGUOS

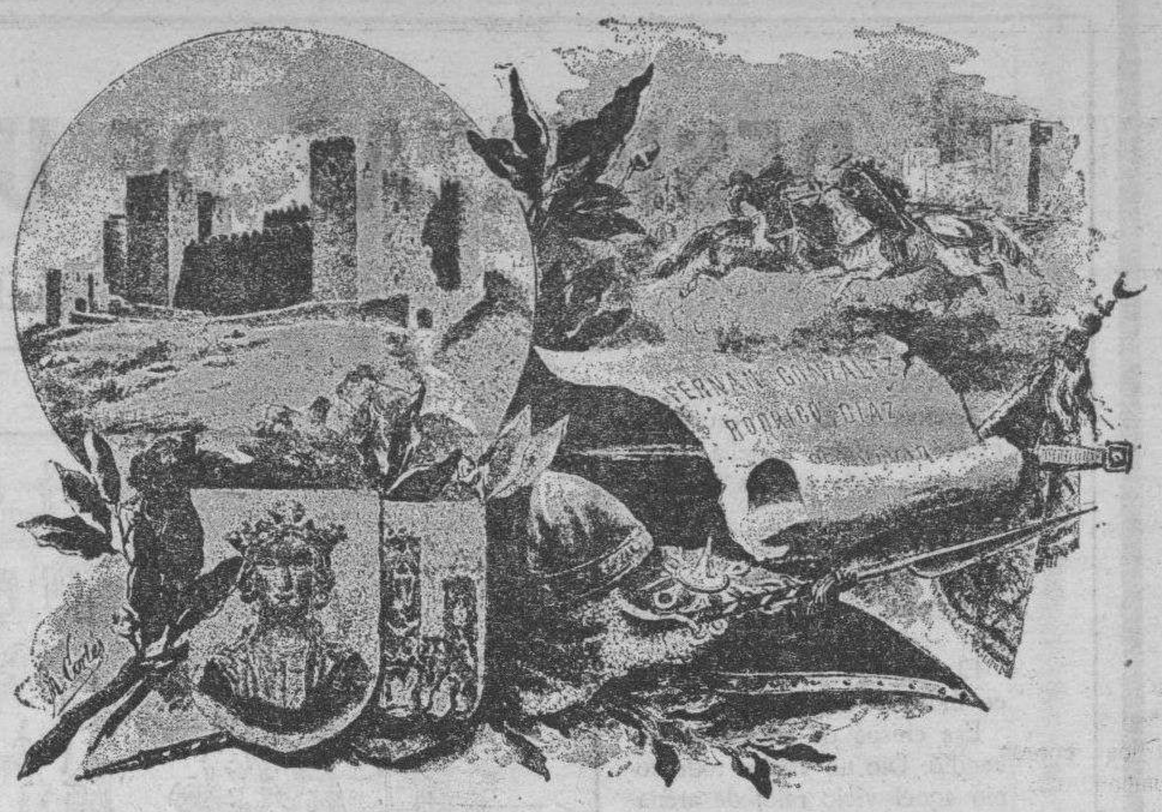

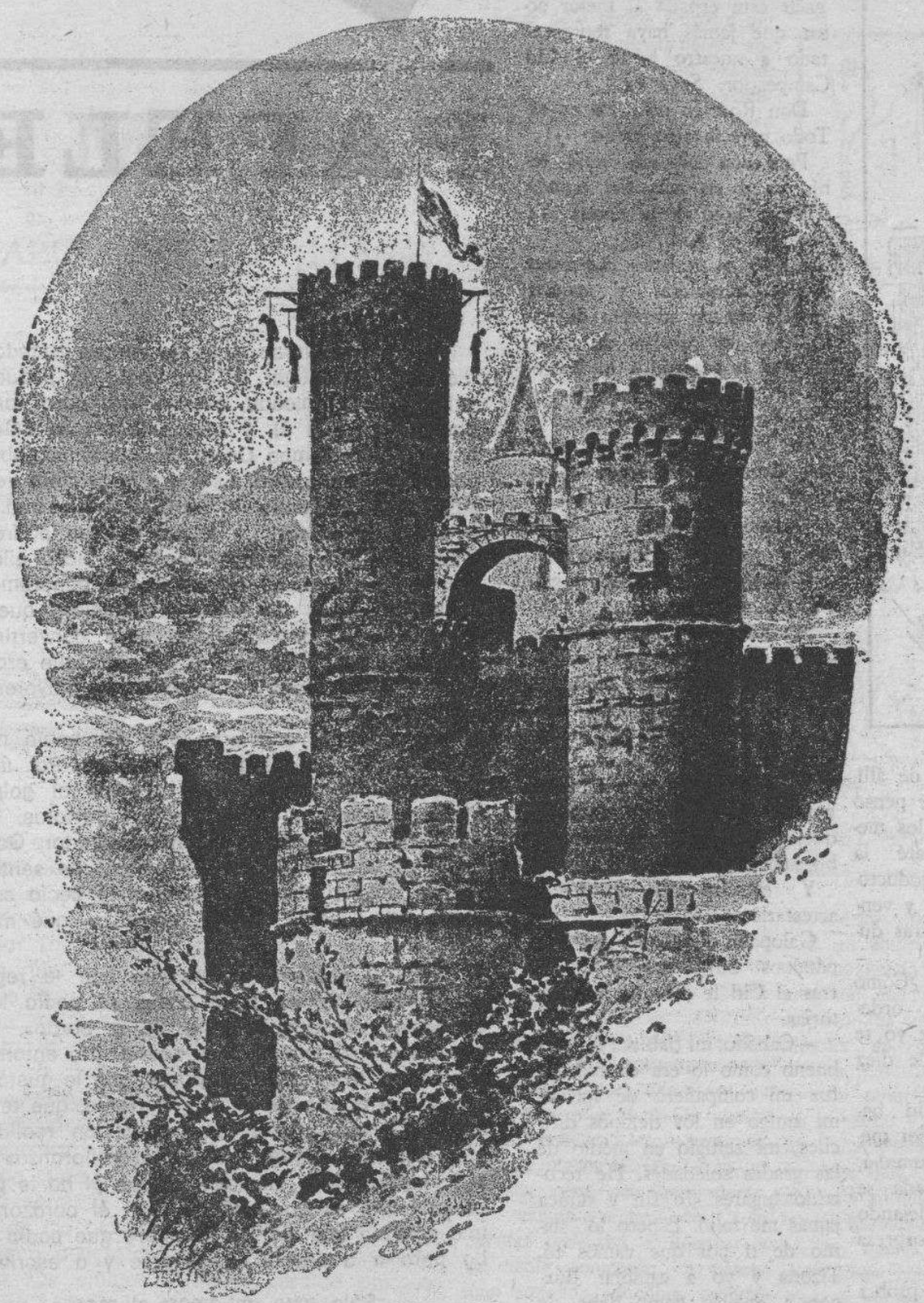

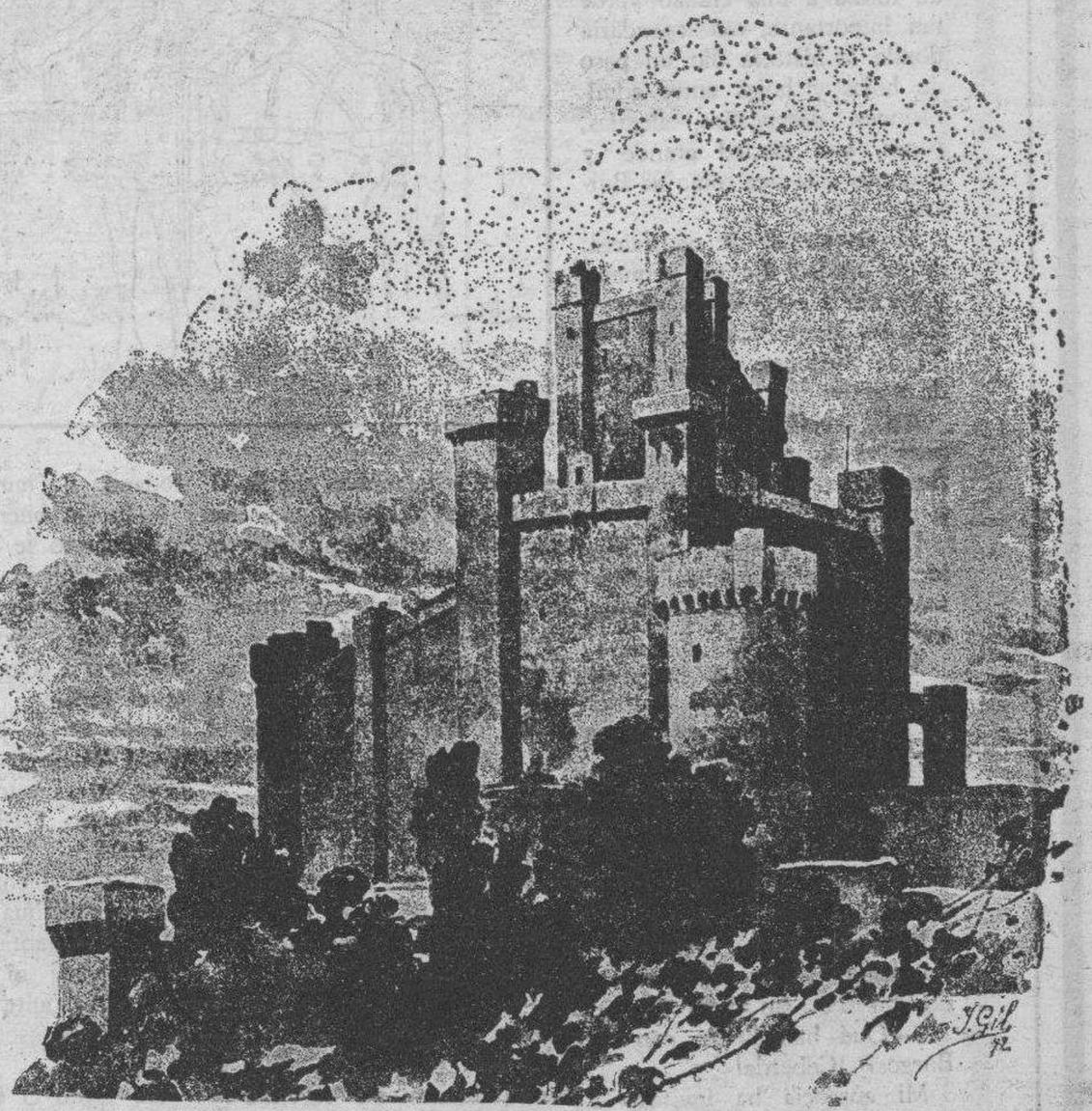

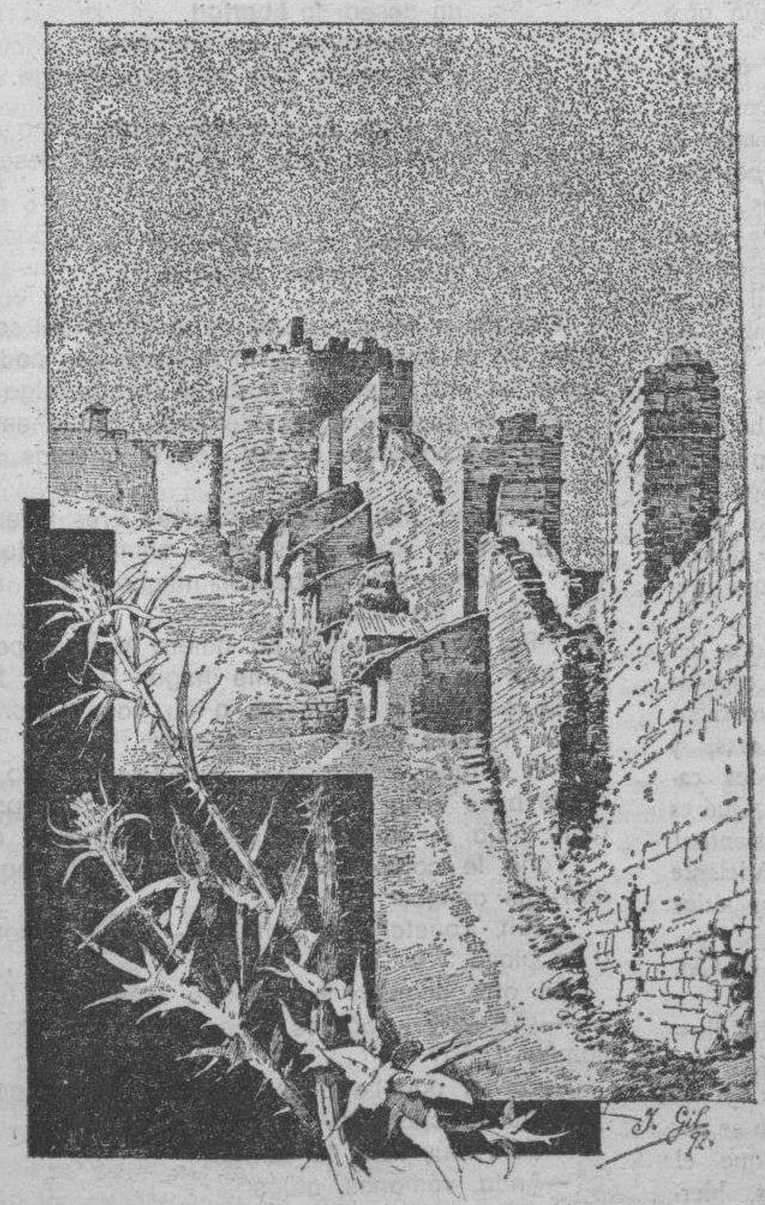

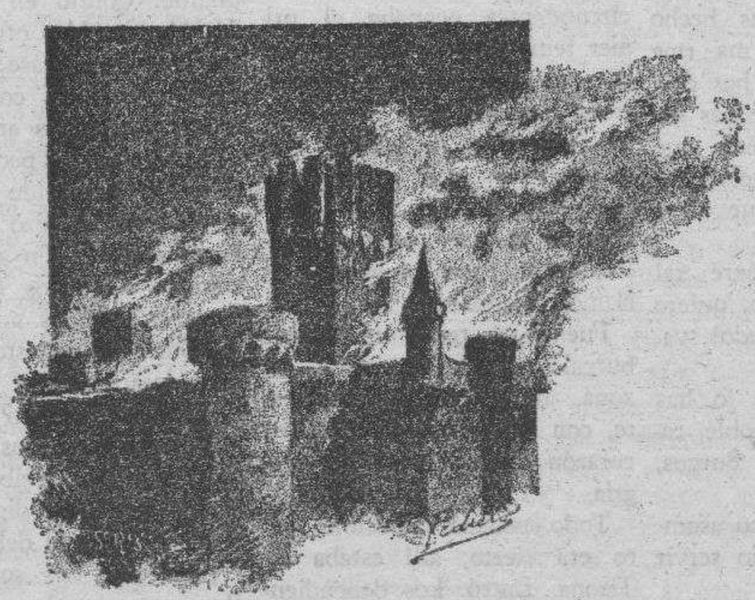

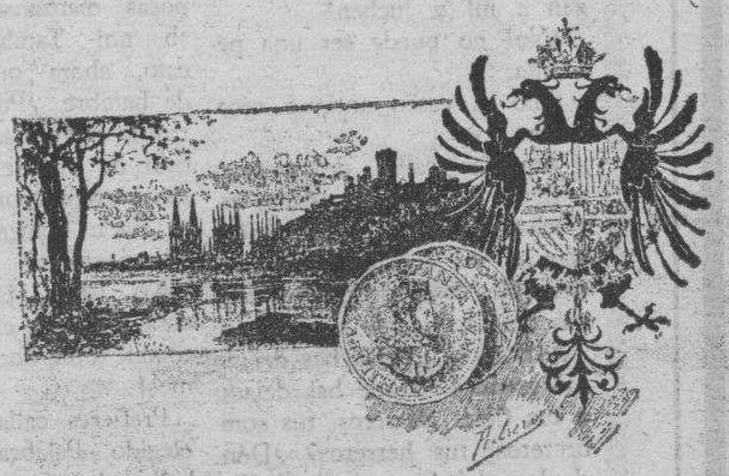

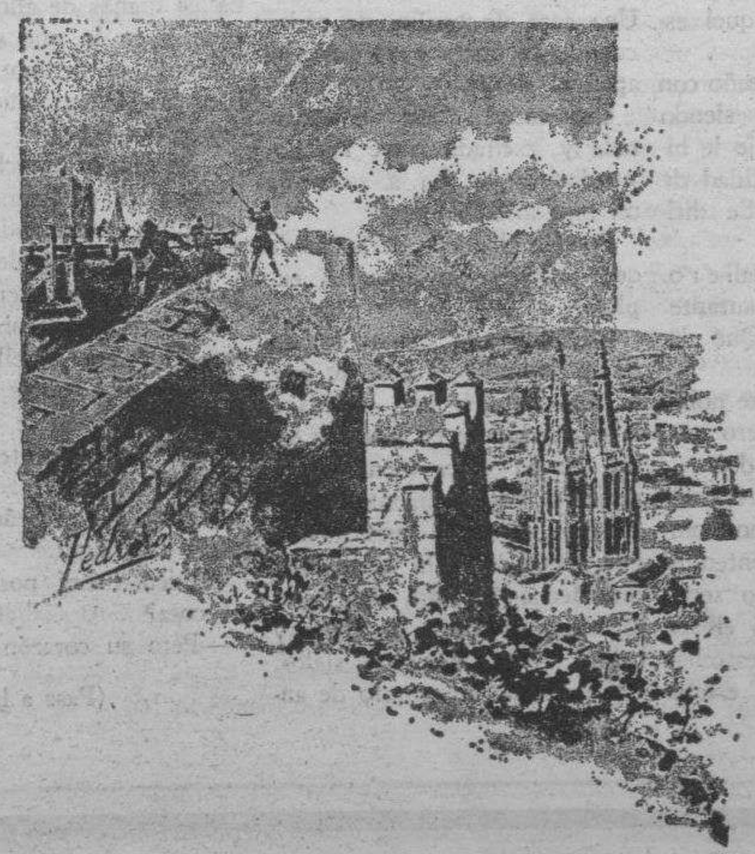

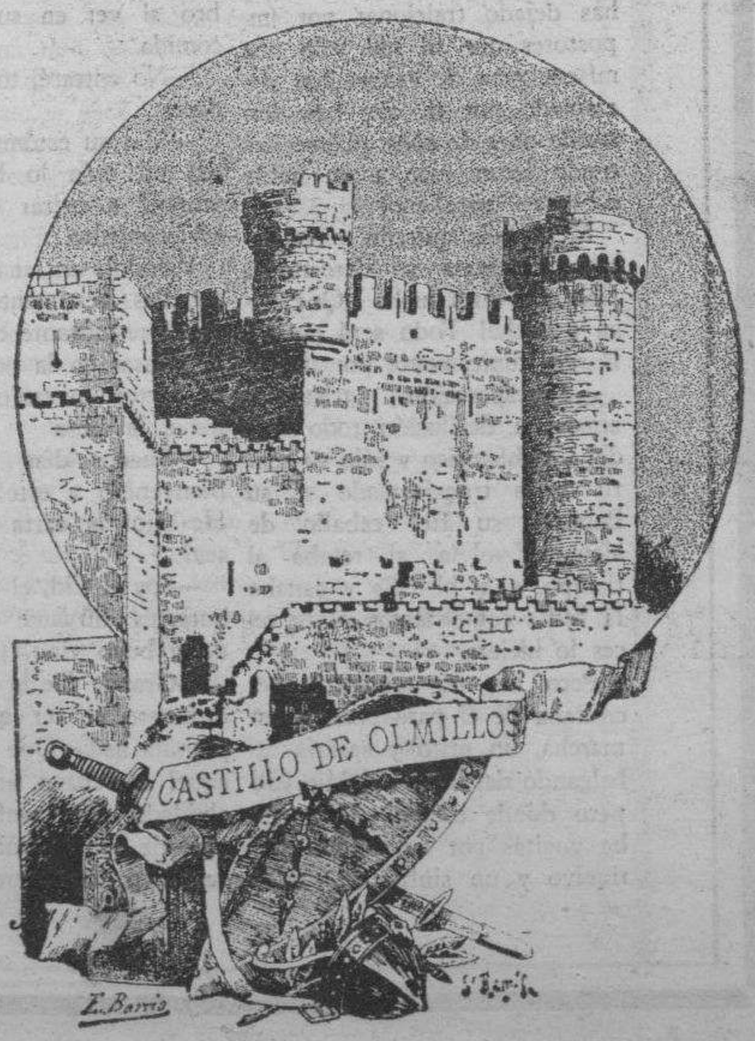

Los ocho curiosísimos grabados que ilustran esta página han sido presentados por D. Jesús Villalaín Braceras y corresponden a la monografía histórica «El Castillo de Burgos», por Eduardo de Oliver-Copous, editado en 1893 procedente de la Biblioteca del Marqués de Lozoya.

M.C.D. 2018

EL DESPERTAR DE UN SUEÑO

Por Isabel MARIN MORAL (15 años)

Amanecía. El sol cautelosamente escalaba aquella cortina de la vida que es la montaña.

Todo despertaba. Resurgía de un sueño de luna.

Comenzó el vivir de cada día.

El ardiente sol se introdujo en miles de corazones.

Esa chispa de alegría se encendió. Dio un vuelco todo como aquel viejo reloj de arena.

El ruido, la monotonía, el stress, las corridas... iba dando forma a una ciudad verde tan importante, tan legendaria donde la historia dio un paso de hojas y hojas entre admiraciones, desengaños, alegrías, penas, una ciudad grande y pequeña a la vez como es Burgos.

El revivir de la naturaleza, de la ciudad dio un pequeño y cariñoso empujón a nuestro Cid que despertaba de un sueño de ilusiones, de un sueño de 9 siglos.

Así, muchas estrellas después se encuentra en nuestro Burgos, en su Burgos, en su tierra y en Vivar.

Un sueño y siglos que han ido pasando. Cambios, inventos, transformaciones... todo en un sueño.

Y despierta, abre los ojos, Una exclamación, una pregunta y resurge aquel castellano antiguo ya semiolvidado. ¿Dónde estoy? ¡Burgos! Una vida incomprensible. inverosímil, imposible como de un cuento de loco autor se presentaba ante él.

Profundamente impresionado comienza sus andanzas sin destino fijo, sin meta alguna.

—¿Qué han hecho con mi Burgos? ¡Cobarde!

Mi ausencia ha invitado a los traidores a cambiar todo. ¡Que se presenten! ¡Que vengan a mí y luchen!

¡No! no puede ser una pesadilla.

Sólo el casco antiguo reconocía.

Aquellas calles de gremios antiguos y olvidados, calles estrechas, oscuras que conducían a un fuerte castillo ya derruido, casas de piedras dignas de Castilla, de su poderío

—Burgos, ¿dónde has dejado tus gremios, dónde has dejado a tus fieles alfareros. tus sombrereros, tus herreros? ¿Dónde has dejado tu tan preciosa tradición de siglos y esfuerzos?

Ya no eres mi Burgos Te has dejado traicionar por impostores que ni tan sólo una mísera gota de sangre has derramado por tí, que has destruido obra de años. ¡Cómo has osado hacer esto a un noble caballero castellano!

Me habéis quitado a mi Babieca mientras yo descansaba tras una dura lucha ¡Que salga y luche! Todo será por tí, Burgos, únicamente por tí

—Desesperación, tristeza, amargura, desilusión, todo fluía del Cid histórico y sólo su sentir sería transformado si su Babieca, su fiel caballo de siempre volvía, si retaba al tiempo, a la historia y ganaba la lucha como tantas otras veces lo hiciera.

Pero no, no regresaría necesitaba de él para ponerse en marcha, un grito y saldría cabalgando del libro del Mío Cid pero dónde estaba? Todo daba vueltas por su cabeza cual tiovivo y un sinfín de ruidos insólitos e inaudibles daban vida a esas imágenes que eran solamente recuerdos, añoranzas, escenas vividas con tanta fuerza y a veces ironía, todo pasaba, pasaba como el Arlanzón que por Burgos corría sin detenerse, como la gente, como la vida, como el día y tantas cosas, morían poco a poco sin pararse.

Y mientras, el Cid seguía sin meta, sin ilusión

Exclamaciones, risas ahogadas, lágrimas secas se sucedían sin que él pudiera hacer algo.

—Mi estómago me llama, es quizás ya la hora de comer. Me iré a mi posada, espléndidos alimentos me servirán y aquello continuará como siempre. Me dirigiré allí, sólo unas pocas manzanas me separan ¡h, no! También has hecho esto, ahora quieres ma rme de hambre. ¿Por qué has destruido mi morada? me has herido de muerte. ¿quieres que me arrastre por el suelo, que te rinda homenaje. que sirva a impostores?

No jamás. jamás haré tal cosa. ¡Quiero alimento, quiero comer, dime donde puedo! ¡vamos!

Prefieres callarte tú lo has elegido. Palabra de noble caballero que cambiaré Burgos, ¡lo cambiaré!

—Cuan grande fue su asombro al ver en su sitio servir comida.

—No entraré, todos son traidores.

—Mas su estómago rugía como un león lo hiciera y le empujó a entrar en aquel establecimiento.

Viéndolo entrar el dueño con aquellas vestimentas y siendo aquel restaurante de lujo le hizo pensar en la posibilidad de un actor extranjero Se dirigió a la mesa

—Buenos días caballero. Bienvenido a este restaurante. He aquí la carta ...¿Qué desea?

—Soy el Cid, el ilustre noble burgalés Sírvame cordero asado y buen vino. ¡Rápido!

—Grande fue la sorpresa del camarero al ver que no comprendía nada Que no entendía aquel castellano antiguo semiolvidado. Esto reafirmó el ser una de esas grandes estrellas de la película que se estaba rodando no muy lejos de allí.

—Es un buen cliente pensó el camarero le serviré los mejores manjares y pasaré la cuenta a la empresa productora El me lo agradecerá y vendrá aquí a comer mientras dure el rodaje.

—¡A mí la comida! ¿Cómo osas desobedecer mis órdenes? No es esto lo que yo te pidiera no hace más de diez minutos.

—Efectivamente el Cid había sido víctima del mejor menú del restaurante Comida, nunca vista ni imaginada se presentaba ante él reflejando en su cara asombro, sorpresa e ira

No tardó el Cid en probar aquella extraña comida que sin comprender le habían servido.

Mientras tanto en las mesas circundantes ocupaba el primer tema de conversación, por su rara vestimenta y su extraño lenguaje

Rápida fue su salida. Algo le decía que iba a encontrar una cosa que él quería mucho. Se puso en marcha y súbitamente entre el gentío exclamó ¡Tizona!

Fue entre tanto un amable burgalés el que le indió: Tizona, allí. Y tan escuetamente, con tan pocas palabras su corazón dio un brinco de alegría.

Todo parecía imposible, pero era cierto, allí estaba su Tizona. Entró. Los dependientes dieron un salto de asombro y el Cid dijo:

—¡Tizona!

—Y la señaló con el dedo. Una cara de cariño, de padre cuando recupera a su hijo, se apoderó de él

Una conversación entrecortada y excitada entre los dependientes le iba a sacar de un mundo soñador

Por fin el dueño de la tienda que reflejaba su asombro explicó:

—Discutiendo hemos estado de su procedencia y de su gusto por adquirir esta espada a la que usted se ha referido como Tizona Pues bien, hemos decidido conjuntamente entregárselas vista su vestimenta, que recuerda a la Edad Media, fecha de que data esta espada y su forma de actuar y hablar típica de esos siglos. Así este establecimiento de antigüedades tiene el honor de regalar esta espada al mejor actor que jamás haya representado a nuestro héroe el Cid Campeador. Suya es.

Don Rodrigo no cabía en sí. Todo parecía otro sueño.

Pero una cosa era cierta, tenía ya a su más fiel espada Tizona. Salió de la tienda. Ya casi era el Cid.

Siguió su andanza por estas tierras burgalesas y cuan grande fue su sorpresa de encontrase un caballo, un caballo que le recordó a su Babieca, sin pensarlo lo montó.

—¡Arre! Caballo. Galopa y corre lo más fuerte que puedas, llevas en tus lomos a Don Rodrigo: El Cid Campeador.

¡Adelante! muchas sorpresas y victorias nos esperan.

—Desenfudó su espada y gritó: ¡Al ataque!

No acabó de decir esto cuando un hombre comenzó a correr detrás de él gritando: Al ladrón, mi caballo, mi más preciado caballo se lo lleva: ¡Policía!

Y la Policía al cabo de unos minutos se presentó, varias quejas de aquel extranjero o burgalés desconocido tenían.

Y estaban dispuestos a arrestarle.

Galopaba el caballo por esos páramos burgaleses y mientras el Cid le contaba mil historias.

—Caballo, mi Babieca II, eres bueno como lo era el mío. El fue mi compañero de luchas, mi amigo en los tiempos difíciles, mi refugio en medio de las grades soledades. He recorrido lugares sin fin y nunca jamás me falló. Espero lo ismo de tí por que vamos tú, Tizona y yo a cambiar Burgos a dejarlo como debe de estar por si llega algún otro noble, o el Rey que Dios guarde. Confío en tí Babieca II Mas no hizo otra cosa que terminar esta frase cuando la Policía apareció con potentes motos y terribles armas

Temiendo lo peor y como burgalés precavido desenfudó su Tizona a hizo mil malabares con ella en el aire, dibujos o sueños que se desvanecían con las nubes.

¿Quiénes son estos hombres que desarmados y con ganas de llevarme vienen? ¡Son ellos quizás los soldados del Rey! más yo no he recibido noticia alguna en la que diga que presentarme ante él debo.

¡Más no! Los soldados del Rey van armado con espadas y no con barras tan extrañas e inofensivas como esas, y van montados en sendos caballos dignos de ellos. ¡Qué es aquello en lo que se sientan!

Pierdo el tiempo. ¡Adelante Babieca II hay muchos sitios donde nos esperan!

—Seguía su marcha el Cid, Babieca II y Tizona.

Seguían recorriendo las ilustres tierras burgalesas, sus tierras, nuestras tierras.

Súbitamente el caballo se paró. ¿Qué era aquello que el Cid divisaba entre las hierbas? Era imposible. ¿Sería un sueño? Rápidamente bajó del caballo.

¡Loado sea el Señor. Mi babieca yace aquí.

¿Quién habrá podido hacer tal cosa?

—Pero su corazón estaba re-

(Pasa a la pág. 27)

CONCURSOS
ario e Burgos
Meda la Ciudad

PAPELES AL MAR

urdes GARCIA MARTIN (15 años)

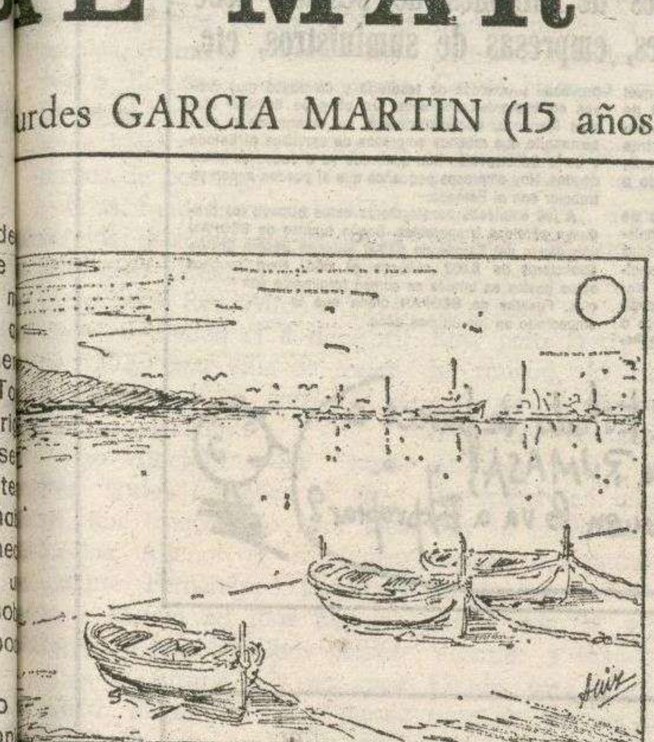

Era una calurosa tarde de verano cuando Toño de dió salir a navegar. El Rodamar, un pequeño bote vela de su propiedad, estaba listo para zarpar. El m chacho subió a él, y tras extender la única vela q poseía, puso rumbo Oeste. El viento soplaba leveme golpeándole el rostro. Esta era la primera vez que To salía solo y sentía la verdadera libertad. Se diri a una cala solitaria y lejana que su padre le ense años atrás. Un extraño impulso le llevó allí a conte plar de nuevo aquel extraordinario panorama No ha vuelto desde el día en que decidiera que pertene a la niñez y debía dejarlo para convertirse en u persona mayor. Pero ahora pensaba que era una so rana tontería, pues también a los mayores les po gustar.

Se respiraba una gran paz. No había ni rastro ser humano. Todo era muy hermoso. Por único son se escuchaba el rugir de las olas al golpear co el acantilado y el trinar de las gaviotas. ¡Cuánto envidiaba! Recordaba a Juan Salvador Gaviota y ansia de volar muy alto. El también se sentía así, q ría ser pájaro. Su padre siempre le decía cuando es diaba: Hijo, ¡estás en las nubes!, y ¡qué más quisi él!

Sacó el pequeño cuadernillo que le regalaran su cumpleaños, en cuya pasta se podía leer, esc en letras doradas: «Diario de a bordo», y come a escribir todo aquello que sentía. Era entonces cua sentía que tenía alma de poeta, que le gustaba la so dad y que quería ser algo importante, que tenía muc sueños y que podían convertirse en realidad. Así sus primeros versos les tituló «Añoranza» No sa si escribía bien o mal, pero eso a él no le preocupa Lo principal es que escribía con el corazón. Hacía una semana que iba allí. Siempre que podía se esca ba para ir a pescar, a bañarse y a escribir.

Sólo tuve un amor: el mar,
un deseo: la libertad,
un horizonte: las estrellas,
y tú velero mío mi único amigo.

Y así era como él pensaba, y así como quería s tir. No le importaba nada ni nadie y así deseaba seg solitario.

Soledad, ¡dulce palabra!
quién pudiera poseerte.

Llegaba a casa después de la caída del sol, se en rraba en su habitación y no hablaba con nadie. Much veces su madre subía detrás a llevarle algo de com

Por las mañanas, muy temprano, solía esperarle ra ver si conseguía hablar con él a solas sin que escabullera.

—Antonio, hijo, ¿qué te ocurre? Eres joven y nec tas divertirte. No puedes estar siempre solo. Tus a gos te han venido a buscar muchos días. Anda v llamarles y discúlpate

—Por favor, mamá, no quiero herirte, pero déja en paz, yo sé lo que me hago. Dile a Javier c cualquier día de estos iré a su casa Ahora me v Adiós. Y puso camino del puerto

Allí estaba el Rodamar, esbelto, altanero, firme. cordó a su viejo maestro y su típico consejo: que c cual dirija su vela, y él estaba dispuesto a segui

Toño le cogió gusto a la soledad y no quería con sus amigos

—¡Eh, Toñete! —le gritaban— ¿vienes con noso a la playa

En otra ocasión les hubiera reprendido furioso.

—¿Toñete? ¿Cuántas veces os he de repetir que llaméis Toño?

Pero en aquella ocasión contestó simplemente:

—No gracias voy a salir a la mar.

—Está muy raro, la verdad.

—Anda, vámonos, adiós.

Y allí se fue, a hacer compañía a las aves sil tres a inmortalizarlas en sus versos, a encontrarse c sigo mismo que se identificaba con las rocas y el o Se sentía fuera del mundo, viendo a la gente d arriba, como un ser superior, riéndose de sus a Cualquiera que le hubiera conocido diría que se h vuelto loco.

—Hijo —le dijeron esa noche al llegar a casa—. ñana es el cumpleaños de tu hermana Susan y ha tado a mucha gente. A ver si te portas bien y ha ces.

o no tengo que hacer las paces con nadie.

iciendo esto se fue a su cuarto.

Tú crees que vendrá?

i... eso espero.

legó el día. Toño, como de costumbre, salió de pronto. No quería ni acordarse del cumpleaños, mbargo, fue a una librería y compró un libro u hermana A la hora de la comida se lo en Esta le abrazó y le cubrió de besos. Su madre reía. ¡Por fin había vuelto a la realidad! A s debía estar allí. Salió a dar un paseo con amar. Ancló bastante lejos de la gente y se re sobre la cubierta esperando que llegara la hora. aba la que diría a Javier, Tomás y los otros se quedó dormido.

n ya más de las ocho cuando despertó. Una gor ier le gritaba desaforadamente. Estaba haciendo rrera con sus amigos y había perdido por lo el Rodamar. Ahora le echaba la culpa a Toño. o parecía querer aguantarla y dio media vuelta a casa. Habían dado ya las nueve cuando llegó. los chicos se habían marchado, tan sólo estaban dres. Comenzaron a gritar.

reíamos que por fin te había entrado el juicio. perdonable! ¡cómo has sido capaz de hacernos hora sube a tu habitación y mañana hablaremos. etando Toño había tratado de explicar lo que ocurrido, pero no le dejaron hablar.

sentía muy mal. Odiaba todo y a todos. Tenía de sí mismo, era un incomprendido, se creía re muchacho rodeado de cañones humanos que o que pretendían era derrumbarle Aquella noche muy poquito y tuvo muchas pesadillas. Estaba dio de una terrible guerra y todos le querían él corría, corría, pero siempre le daban alcance. temprano salió de casa y se dirigió al Rodamar. omó el cuadernillo y se fue sin más. uvo por la playa largo tiempo. Estaba muy de Quería morir.

Paz, mi única obsesión
libertad, mi único asidero
y todo para un único fin: la muerte.

ecorrió toda la ciudad hasta estar agotado. delante de él, se encontraba una cabina telefó nsó en su madre por un momento. Un simple zo bastaría. Cuando consiguió comunicar le dijo bía ido a casa de su tía y ésta se había empe que pasara unos días con ellos había accedido ba para que no se preocuparan por él No sabía bía dicho es, pero no creyó que hubiera he l. Qué podía importar ya eso frente a tanta la como sentía. No tenía hambre, sin embargo ó un buen bocata. No era pan lo que le faltaba, mpañía, pero no lo quería reconocer. ó a la playa se echó allí la siesta. espertaron las risotadas de un joven de su edad encontraba a su lado. Tenía en sus manos el de a bordo» y se burlaba sin compasión de leía.

ya un poeta de pacotilla que estás echo —reía—, erá un gran personaje. Iluso. Ja, ja ... oño se le saltaban las lágrimas, pero no podía o sería de hombres. Sin embargo se levantó rebató el cuaderno con gran furia a aquél que

(Pasa a la página 27)

LA TRAMPA

Por Angel Gutiérrez DE LA PEÑA (17 años)

Estar solo puede llegar a ser bello, estar completamente solo, solo dentro de uno mismo, esa soledad no es mala, es descubrir a alguien nuevo, pero estar solo entre los amigos, estar allí, mientras ellos hablan y hablan, aunque sepas de qué hablan, si nada tienes que decir, si nada tienes para pensar, ni para imaginar, es un sufrir horrible, es morir poco a poco de tristeza Pero él sí pensaba en algo, pensaba en ella, Pilar, un bello nombr para una aún más bella chica, él sólo la veía pasar, quedaba allí con sus amigas, en el mismo sitio que él, en aquel lugar donde el silencio era imposible, donde rachas de viento hacían bambolearse a los raquíticos árboles, donde se veían caras alegres y tristes donde la gente parecía estar luciéndose, donde él hacía filosofía barata hasta que la veía pasar Ellos nunca se habían saludado, sólo conocía su nombre por una casualidad, una amiga que la llamó desde lejos, la seguía con la mirada, algunas veces sus ojos se habían cruzado sólo habían durado unos pocos instantes pequeños destellos, pero para él una vida, una tarde alegre y así día tras día semana tras semana anhelando esas inciertas miradas para cualquiera casualidades, bobadas, para él, esperanza, alegría, día tras día, semana tras semana, muriendo y viviendo por ella, por su amor Por ella se había vuelto poeta, escribía largas parrafadas de palabras, sin rima ni métrica pero con sentimiento, con mucho sentimiento leía poesías, adoraba a Bécquer y se había comprado un poster con aquellos sencillos, pero bellos y profundos versos de Machado

«Mi pena es una pena muy mala, — porque yo no quisiera que se me quitara».

El, en aquello que creía, pero que muchas veces pensó que sólo eran sueños imaginaciones de crío, en aquello, siempre había tenido razón si ella le miraba se había fijado en él pero mientras él sólo sabía su nombre ella lo conocía todo de él, que si una amiga le conoce de vista, que si otra conoce su nombre, y así todo, su nombre su dirección, sus aficiones sus amigos y su soledad también había oído hablar de sus problemas y de que hacía versos, pero aquello sólo eran rumores. A partir de entonces ya no sería sólo la vista lo que se iba, a cruzar ella sabía que la monotonía enfriaba sabía que lo más seguro es que tuviera competencia, pero no debía lanzarse a tumba abierta o como alguien la dijo a corazón abierto.

Pasó el tiempo y entre ellos todo seguía igual pero a él todo se le echaba encima ya casi, ni ella, ni sus miradas o sus sonrisas le sacaban de su abstracción aquél a quien él consideraba su mejor amigo le había abandonado por una chica, a él no le importaba, no sabía si aquello iba a durar quería que fuese así pero mientras se iba cerrando poco a poco en sí mismo aquellas niñas que salían con él y con sus amigos le aburrían con sus secretitos y sus motecitos, sabía que ellas no tenían la culpa eran los otros cuando las seguían el juego parecían niños jugando a aquello de —¡yo sé una cosa que tú no sabes!— y él se aburría, su corazón se iba apagando la soledad iba cerrando sus sentidos, abandonó aquellos versos hermosos y alegres de amor y escribió tristes historias. Ella lo notaba, parecía tener hilo directo con su corazón, y sentía que aquella paloma que tuvo encerrada en una jaula de oro formada por sus miradas, poco a poco se le escapaba, él no quería irse, no quería volar, pero sus problemas hacían que no la viera y se sentía solo, solo en compañía de mucha gente pensando, muchas veces, en matar a alguien o incluso en el suicidio.

Pilar y sus amigas hablaron de él, todas ya sabían quién era, y lo que ella pretendía, a consideraban una buena amiga, todas deseaban ayudarla, discutieron durante mucho tiempo y vieron que ella tenía razón, no se le podía atacar de frente, lo mejor era ir rodeándole de redes, y para eso había que contar con alguien en el interior de su grupo, no se atrevían a hablar con Marco, su mejor amigo, pues las habían dicho que podía reaccionar de cualquier manera, sólo quedaba una salida. Lourdes aquella chica que salía con Marco y que con él se llevaba bastante bien La trampa se había puesto en marcha

Lourdes bajaba por las escaleras, estaba alegre una tarde más iba a estar con él llegó a la entrada del portal pasó al lado del sillón, había alguien sentado, una chica casi no la vio, saludó por pura formalidad y siguió adelante de pronto a sus espaldas llegó su nombre, volvió a la vista y contestó la chica le preguntó si podía hablar con ella respondió que tenía prisa y que la esperaban se iba a marchar sin preguntar por qué sabía su nombre sabía que él era puntual y que la estaría esperando pero cuando oyó aquella frase «no te preocupes por Marco le van a avisar de que vaya más tarde» se quedó helada Intentó recordar aquella cara y no lo consiguió, lentamente se sentó y empezó a oír una extraña historia.

Lloviznaba, el sol no podía atravesar aquellas nubes negras que dejaban caer sobre la tierra millares de gotas de agua que rebotaban en el asfalto y por los tejados produciendo una sinfonía que era acallada por el ruido de los autobuses cuando frente al Cid descargaban decenas de setas de colores que corrían tratando de esquivar el agua y con las cuales el viento jugaba, intentando arrebatarles sus caperuzas Mientras, Marco saltaba primero con un pie y luego con el otro, llevaba 20 minutos esperándola, la vio venir y pensó en contestarle a cualquier escusa que pretendiera poner, pero cuando oyó aquello de «qué pronto has venido», se mantuvo callado dudando entre echarse a reir o matarla, cuando reaccionó, contestándola que si no se acordaba de a qué hora habían quedado lo hizo de una forma sarcástica. no era la primera vez que llegaba tarde o que confundía las horas, pero cuando oyó aquella fantasmagórica historia de una chica de pelo castaño que les pedía ayuda, y cuando oyó para qué quería la ayuda, no pudo aguantar la risa tuvo que agarrarse a una farola para no caerse, al cabo de un rato, ya recuperada la serenidad, pensó que podía ser divertido, a ellos siempre les había gustado meterse en líos y más en líos de aquella clase.

El podía estar enamorado de Pilar, pero no era tonto, sabía que allí pasaba algo raro, iba guardando hechos que le parecían extraños, últimamente que Marco saliera con él había sido muy extraño, y, en cambio, ahora iban juntos todos los días, mientras que Lourdes iba sola, aquel mismo camino que siempre recorrían, y aquellas chicas con las que se encontraban y que hacían señas a Marco para que, según le parecía a él, fuesen más rápido o más lento, y a las que juraría haber visto con Pilar, la desaparición de ésta, a la que llevaba semanas sin ver, aunque a veces le había parecido sentir su mirada a sus espaldas, pero cuando se volvía, tras la primera esquina lo único que veía era una sombra Allí pasaba algo raro estaba seguro, tenía mucha suerte si era lo que él pensaba, pero de todas formas iba a tratar de averiguarlo, un lío más, aquel era de los que a él le gustaban, ya no se aburrirían

Empezó a actuar. Intentó cambiar de recorrido, no sabía si había algo concreto pero intentó alejarlo, aunque más que alejarlo lo que intentaba era entrar él también, en el juego, no quería ir directamente al matadero, a esa trampa que le estaban preparando, quería jugar con un as, dejarse llevar pera sabiendo dónde estaba el final y poder frenar a tiempo, quería luchar por no caer de golpe en un sitio donde quería caer Imaginaba cosas, muchas cosas llegaba pronto a las citas para ver si la veía, pero ella no estaba, no aparecía nunca, Iba dejando caer pequeñas insinuaciones que hacían que Marco se callase y cambiase de tema, estaba orgulloso de sí mismo

Pilar estaba segura de que él sospechaba, iban las dos por la calle serias, Lourdes preocupada, Pilar con aquellos bellos ojos marrones brillantes húmedos, a punto de llorar, iban hablando, Pilar imaginaba cosas y cosas, desgracias y más desgracias, y todo parecía apuntar a una persona, Marco, estaba segura de que él tenía la culpa de todo, él lo estaba fastidiando todo, él, y esas a las que antes consideraba sus amigas, quisiera tenerlas a todas entre sus manos, quisiera estrangularlas, pisotearlas y luego correr a sus brazos, decirle que le amaba y acabar así esta loca historia de chanchullos y enredos Alguna lágrima se despeñó de aquellos ojos, a su lado Lourdes sentía la gran pena que destrozaba poco a poco el corazón de Pilar. Iban tan metidas en sus problemas que no le vieron, iba detrás de ellas, las había visto y las siguió, aquello era la comprobación de todas sus sospechas, no oía sus palabras pero su imaginación era algo maravilloso, al principio pensó en un diálogo alegre, pero cuando vio sus caras el diálogo que inventó se acercó mucho a la realidad.

Aquella tarde notó rápidamente que la táctica de Marco había cambiado, le había dejado elegir camino, se alejaron del centro, enseguida empezó aquello, Marc intentaba decirle algo, le costaba, no sabía cómo hacerlo, él esperaba, al final Marco lo soltó, él no se lo esperaba, no esperaba aquella cita para una fiesta con las amigas de Lourdes, le dejó un poco cortado, al final adivinó la intención, aquello era la tarde de H. aquello era la trampa.

Llevaba ya 15 minutos frente a la casa y nadie había entrado, entonces empezó el desfile, Lourdes. Pilar y todas sus amigas, y finalmente Marco, ya no faltaba nadie, solamente él, todavía no sabía qué hacer, tenía un plan pero necesitaba a alguien, a alguien que llevara aquella carta dirigida a todas esas personas que habían hecho aquella fiesta. con aquel papel en el que escuetamente ponía ¡Lo siento! Les vio por

(Pasa a la pág. 27)

M.C.D. 2018

CONCURSOS

Diario de Burgos

MEDALLA DE ORO DE LA CIUDAD

HUMOR GRAFICO

CHISTES Y CARICATURAS

Por JAVIER MATEO

El Estado español tiene fama de mal pagador

Centenares de miles de millones de pesetas debe el Estado a constructores, empresas de suministros, etc.

La vuelta a las páginas de los periódicos de Manuel Benavente, el empresario aragonés que lleva más de diez años para cobrar una suma de 120 millones de pesetas al INSALUD, ahora a las puertas de la muerte, trae de nuevo a colación un viejo tema: la extraordinaria, enervante y absurda lentitud del omnipotente Estado a la hora de pagar sus cuentas.

Así, el Estado español, la institución más rica de España tiene detrás suyo a toda una legión de organismos, empresas y personas que llevan meses y a veces largos años esperando a cobrar una suma que globalmente alcanza los centenares de miles de millones; empresas de la construcción, concesionarios de la recogida de basuras, suministradores de bienes y servicios a los Ministerios, afectados por la extra, pensionistas etc.

provocan problemas de tesorería y de pagos muy graves en bastantes empresas. Un abogado llamado Manuel Mendoza, administrativista, ha reconocido a este semanario que muchas empresas de servicios al Estado y de la Construcción han quebrado ya a causa de estas deudas. Hay empresas pequeñas que si pueden evitan ya trabajar con el Estado.

A las empresas constructoras estos atrasos les producen pérdidas irreparables. Según fuentes de SEOPAN una deuda del Estado de 40.000 millones genera gastos financieros de 8.000 millones al año. Para muchas estos gastos en interés se comen totalmente sus beneficios. Fuentes de SEOPAN creen que la situación ha empeorado en los últimos años.

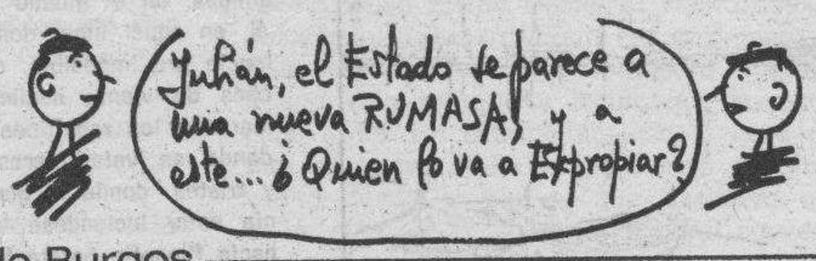

J. de Burgos

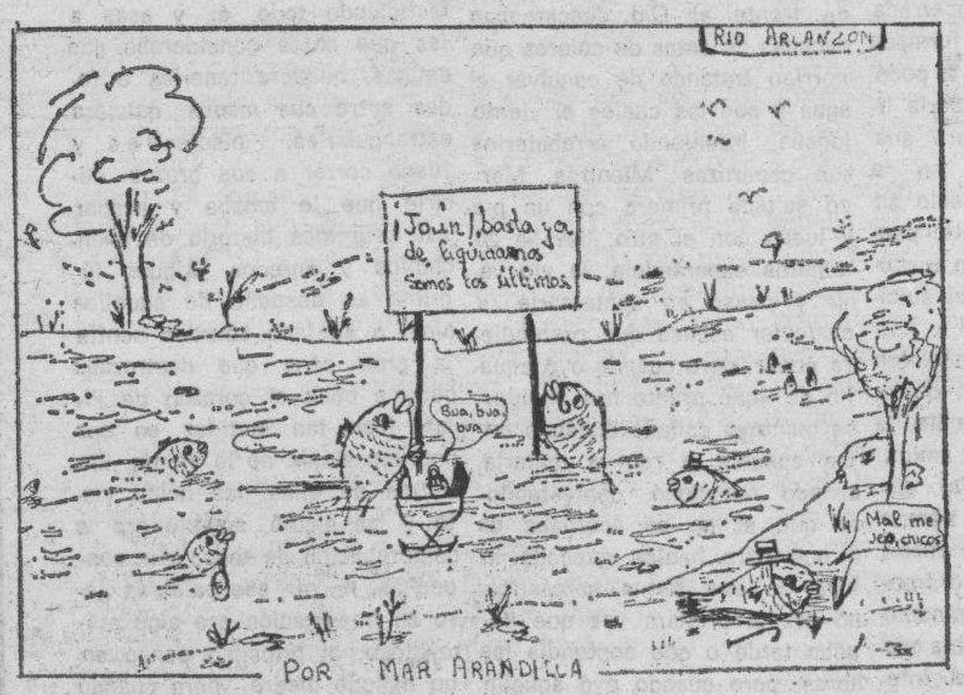

POR MAR ARANDILLA

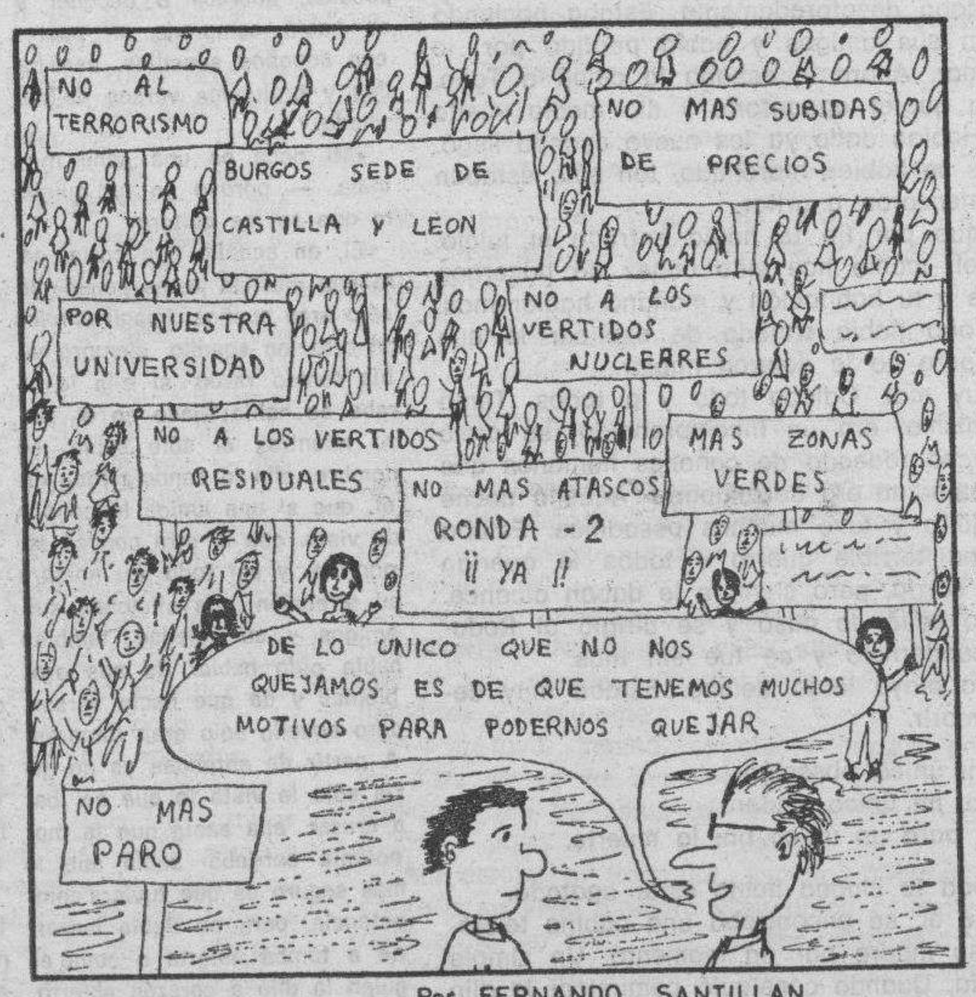

Por FERNANDO SANTILLAN

ala ve espacial de y cuarto
de gran potencia. A rioridad
se- buen precio. In- Interesa
054 formese en Marte. al Télef

luz **SE COMPRA** paz de **ESTACION**
tor calidad. Es ur- para tod
Te- gente. En Plane- De fácil
y ta La Tierra. De y servic
oy 0 a 24 horas. PA en 1

via **SE NECESITA** robot **VENDO** un
ago para jardín galá- superior

Por CESAR TOME MARTIN

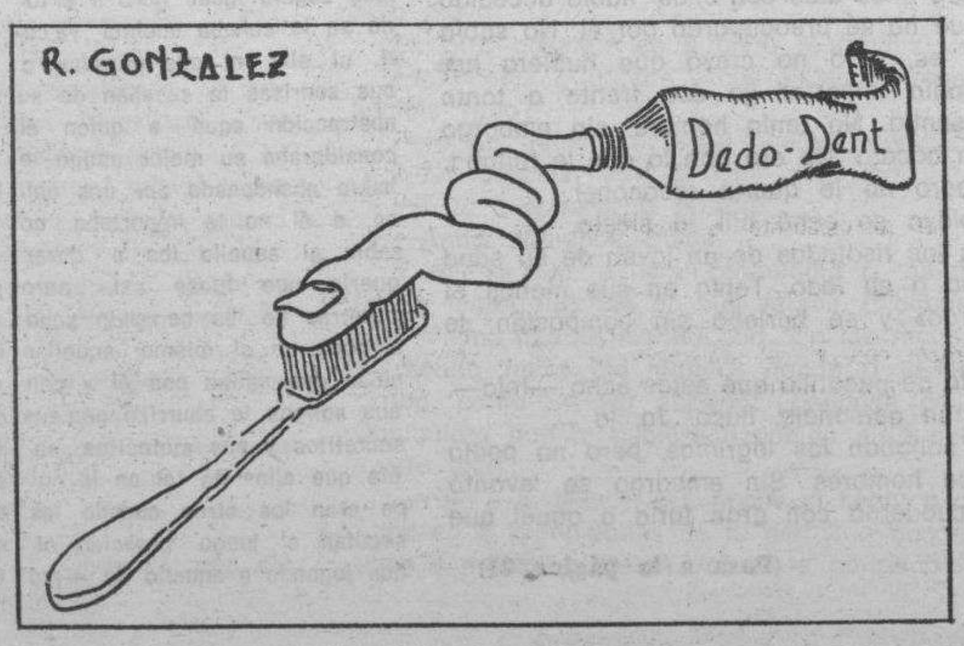

M.C.D. 2018

HISTORIA DE LA CIUDAD DE FRIAS

Por Miguel FERNANDEZ MARCOS

Situada en la comarca de la Bureba, al Norte de la sierra de Oña, servida de foso por el río Ebro, entre los pantanos de Quintana y Sobrón desde esta estratégica posic i ó n, Frías ha dominado durante siglos el paso del río por el bellísimo puente gótico que lo cabalga, llamado Puente Mayor o Romano, documentado desde el siglo XII, en el que tenía lugar el cobro de los derechos de pontazgo.

Frías, fundada en siglo VIII, surgida al comienzo de la repoblación castellana, recibió fuero del Rey Alfonso VIII, dado en Ayllon el 8 de Abril de 1202 como villa de realengo, del cual se entresaca el párrafo siguiente:

Ego Aldefonsus dei gratia Rex Totius Castellae el tolletti, una cumconsilio uxor mea Regina Alienor et filio meo ynfante Fernandp, faci m u s hanc cartam ad illos populattores de fras Omnibus presentibus et futuris sub potestate nostri Regni in nei nomie cobtitutis pax et felicitat i s temporum notum facimus q. ad gloriam et ad utilitatem nri. Regi voletes populare villa que dicitur frias quoni a m etiam populantes prefecerunt et consilium dederunt qui ibi populare voluerint lege et foro ut ibi habitare possint, darem eis ne magna oprresione servitutis gravati decepta occasione dimiti loco factum nostrum inanis esset glorie; Regni nostri indamie imputaretur quorum consilio tota devotine faventes decrevimus eis dares forum et legem in quo omnes qui modo in presenti in supra dictum locum populant vel deinceps usque in finem mundi deo juvante populaverint...

Más adelante el Rey Juan I la hace «franca de todo ibuto» pero el Rey Enrique II la dona a D. Diego López de Stúñiga en 1394, para trocársela dos años después por Béjar; su hijo el Rey Juan II la exime de recibir huéspedes a excepción de reyes e infantes, prometiendo por dos veces (años 1420 y 1422) que como lo había asegurado su padre no pasaría la villa a ningún nuevo señor.

El 12 de Marzo de 1435, en Valladolid le concede el título de ciudad; pero en 1446 este mismo rey la dona a su camarero mayor, a la sazón D. Pedro Fernández de Velasco Conde Haro, a cambio de Peñafiel.

Quiso el buen Conde hacer entrada de su ciudad hacia el año de 1450, seguramente por noticias del descontento causado entre los moradores de la ciudad por el donativo del Rey, pero la ciudad entera se le resistió, lo cual no tiene nada de extraño pues en aquella época contaba con unas defensas casi inexpugnables, destacaban en ellas el castillo con su imbatible torre del homenaje, sus murallas a lo largo de las barrancas y entroncando con la glesia de San Vicente; y debido a esto el Conde, para rendirla hubo de usar de medios más que expeditivos, esto es la tala de todos los órboles de los alrededores, derribo de algunos edificios y molinos y en el cerco y entrada de la ciudad causar gran mortandad. De esta forma y después de cuatro meses de asedio logró entrar el «buen Conde» en la ciudad.

Los Reyes Católicos pretendieron recuperarla erigiéndola en cabeza del Ducado de su nombre (año 1492) con jurisdición en el valle de Tobalina y sus 45 aldeas.

La importancia de la ciudad de Frías por aquel entonces nos la da el hecho de los barrios que tenía, como los monasterios, iglesias y ermitas ubicadas en su término: Aparte del barrio primitivo de La Muela, en la parte fortificada, a extramuros se encontraban el barrio Judío, en lo que hoy es calle del convenio, el Larrio de San Vitores, Castellanos seguramente a pie de castillo, el barrio de San Juan y los numerosos molinos e industrias que florecían a la orilla del río molinar

En cuanto a iglesias y monasterios existían entonces La de San Vicente como de mayor importancia construída en el siglo XII y del mismo tiempo es la de San Vitores, hoy parcamente conservada: la de San Pedro, ya desaparecida por completo menos un arco; la de San Juan, completamente desaparecida; la de Nuestra Señora del Puente también desaparecida, la de la Magdalena o Hospital de San Lázaro, desaparecida en el año 1812. Por cuanto los habitantes a la par de comerciantes eran piadosos nos lo hace comprobar el número de cofradías existentes que era de una por iglesia y algunas dos. Es de destacar la Congregación del Santo Cris t o, pues es a esta cofradía se debe la celebración de la fiesta del Cristo en el mes de Septiembre y posiblemente a la cofradía de San Juan el inicio de lo que hoy se considera la fiesta mayor de Frías, la fiesta de San Juan o del Capitán.

Ya en el siglo XVII con el Rey Felipe V pierde las reminencias que tenía y en el año 1728, el 8 de Enero, desde el Palacio de El Pardo, este rey, exime al Valle de Toalina y sus 45 aldeas de la jurisdición de la ciudad de Frías, iniciándose un período de franca despoblación, agravado por la francesada y por las guerras carlistas, que tan malos recuerdos tiene para nuestra región pues afectaron tanto a los habitantes de la comarca, que tuvieron que sufrir en sus carnes las consecuencias de una guerra civil.

En nuestras fechas ya no tiene más que unos 80 vecinos, en su mayoría personas mayores y quizás sea el lugar de interés para muchos visitantes, pues de aquel pasado esplendoroso aún le queda sus construcciones que, unido a los esfuerzos de su alcalde y de todo el pueblo por recuperar su ciudad de la ruina, ha hecho posible que se pueda admirar su espléndido castillo, sus hermosas calles empedradas, su fachada de Ayuntamiento. sus imágenes y reliquias, cuadros, casas colgadas, puente Mayor y los mil y un rincones de que dispone est ciudad de Frías.

Visitante si pasas por la Bureba y estás cercano a Oña, llégate hasta Frías. Allí te encontrarás con un trozo de tu historia castellana, que te hará rememorar las antiguas gestas de los bizarros hombres que hicieron posible el nuestro subsistir de hoy.

LA TRAMPA

(Viene de la pág. central)

la ventana, miraban a ver si venía, y entonces llegó Enrique, aquel chico del que tantas veces se había reído y que en aquel momento podía ser su salvación, casi se puso de rodillas para pedirle aquel favor, al final lo consiguló Enrique se dirigió rápidamente hacia a casa, vio el rostro de alivio de Marco cuando oyó el timbre, vio a Pilar acercarse a la ventana con el sobre entre las manos, la vio abrirlo, vio su rostro crispado mientras lo leía. vio cómo sus manos se agarraban a la ventana mientras dejaba caer la carta, vio a Marco agacharse a recogerlo y la tonalidad que tomó su rostro al leerlo, vio sus labios moverse, casi pudo oír la palabrota, y vio, vio aquel tortazo. Pilar no pudo resistir más, cuando oyó aquello a la vez que le insultaba le atizó con todas sus fuerzas, luego la vio desaparecer de la ventana.

La vio llegar a la calle, vio las lágrimas en los ojos y la siguló, estaba seguro de amarla, estuvo a punto de correr a por ella cuando la vio atravesar carreteras sin mirar, jugándose la vida, pero algo le paralizaba en aquel momento algo la protegía, quizás ella misma quería la muerte en aquel momento, pero la muerte no vino.

Cada vez iba más despacio, fue hasta la sla, bajó al río, se sentó en la hierba, junto a la orilla y con le cabeza entre los brazos sollozó. él lentamente se sentó detrás de ella a tres o cuatro metros no se atrevió a decir nada. ella no sabía que estaba allí, esperó a que se volviese, pasó el tiempo ella se incorporó y se volvió, al verle, su cara fue una mueca rara parte de dolor, parte de alegría, parte de ira y una gran parte de amor, el sol, rojizo se fue hundiendo en el horizonte.

Lea siempre
Diario de Burgos
BURGOS es cosa nuestra

PAPELES AL MAR

(Viene de la pág. central)

se permitía leerlo. El odio se veía reflejado en su rostro. No hacían falta palabras para expresar lo que sentía, ese gesto hablaba por sí solo.

Se fue lejos, con sus poemas bajo el brazo, sin ver a nadie a su alrededor; tenía la vista nublada por una sombra del sufrir interno. No sabía dónde iba ni le importaba demasiado.

Había caminado en círculo y allí se encontraba de nuevo, en la playa, pero ahora estaba solitaria; había anochecido y todos estarían ya en sus casas. Se sentía más tranquilo, pero no en paz.

El, que lo había tenido todo, padres amigos, cariño, dinero, caprichos, que había sido feliz, con una gran fortaleza a prueba de viento y marea, se derrumbaba por haber fracasado como poeta. ¡Cuántos había que con más golpes seguían luchando con las olas para que no se hundiera el barco! Y, él, por tan poca cosa, ya abandonaba la lucha y lo echaba todo por la borad.

No necesitaba nada del mundo, pensaba que se bastaría él solo. Pero la tristeza no era buena compañía y decidió volver a las armas y combatir contra la soledad hasta ganar. No había ya orgullo que le impidiera hacerlo y debía regresar a casa donde le querían y le esperaban. Pediría perdón, sí, pero no como una humillación o una ofensa, sino como una acción honrosa que le dictaba el corazón y de la que no debía sentir vergüenza. Entonces podría ser feliz.

Vio amanecer y se sintió renacer como un nuevo ser puro y sincero, ya no había marca de dolor. Tenía unos deseos enormes de luchar por su vida para poder afrontar con valentía toda clase de desgracias que pudieran sobrevenir.

Trepó por el acantilado y comenzó a romper las hojas donde escribiera sus poemas. Los papeles brillaban sobre el agua que los arrrastraba contra las rocas.

Todavía quedaban páginas en blanco en el cuaderno, donde escribiría, sí, su verdadero diario a bordo de la felicidad.

Tenía muchas prisas por llegar a casa. Al entrar le pareció que todo había cambiado. Su madre le recibió con un fuerte abrazo que él agradeció Las palabras se le agolpaban en la garganta. Quería decirle dónde había estado y qué le había ocurrido, pero su madre sonriendo le tapó cariñosamente la boca. ¿qué podía contarla que no supiera ya? ¿Que no había estado en casa de su tía Marta? ¿No lo había averiguado, acaso, horas atrás, cuando llamó preguntando por él? Pero ya no importaba. Le tenía allí, a su lado, y eso bastaba.

El timbre les interrumpió.

—Toñete —le decían— venga, que nos vamos a bañar

—¡Toñete! ¡nunca aprenderéis! Pero me da igual

Y pusieron camino de la playa. El sol lucía muy alto, iluminando sus sonrisas.

EL DESPERTAR DE UN SUEÑO

(Viene de la pág. central)

bosante de alegría y felicidad Le habían quitado una samente de alegría y teliciespina de su grande corazón. Esa espina era Babieca y ahora iba a despertarle Cobró fuerzas y con su fuerte voz ya colmada de entusiasmo gritó sin espanto elevando su voz al cielo ¡Al ataque mi Babieca?

La tierra tembló. Un rumor ensordecedor rondaba en torno al Cid. Todo parecía de otro mundo Al fin de las entrañas ocultas de la tierra surgió Babieca que saludó al Cid con un potente relincho.

Y Babieca II se iluminó por completo y como con alas despegó y volando por el cielo desapareció. Su misión ya había concluido.

Así D Rodrigo, Babieca y Tizona, comienzan juntos su marcha hacia lugares desconocidos. Parten sin rumbo fijo y el Cid habla sin interrupción a su Babieca del alma, su fiel caballo luchador.

Recorrieron valles, páramos transpasaron ríos, fronte r a s, límites, pueblos tradicionalmente artesanos o ganaderos o agricultores y muchas veces olvidados, villas abandonadas y viejas, aldeas rotas por el tiempo y lugares, lugares, lugares...

Mágicamente un gran nido de aves metálicas asomó por el horizonte.

¿Qué es aquello que yo allí veo?

¿Qué raras aves son quellas que yo no conozco?

Nunca en la vida ví tales cosas, ¿es fruto de la imaginación?

¿Es que mi sueño fue tan largo para hacer cambiar todo? Adelante Babieca descubramos qué aves son esas.

Así siguieron, pasaron la entrada del aeropuerto, y cuan grande su sorpresa al ver la resistencia que oponían.

—Tizona, destruyamos esos gigantes. Tu hierro nunca jamás será vencido. ¡Ataca! No falta casi nada pronto se rendirán a nuestros pies. ¡Lo lograremos!

—Pero no. Quería luchar como don Quijote. Eran impenetrables.

¡Mira Babieca tiene aberturas! Desde allí atacaremos a este monstruo.

Sortearon a los policías haciendo mil piruetas, salvaron todos los obstáculos y lograron penetrar en el avión que estaba a punto de despegar.

Animado por el extraño y su afán por descubrir al enemigo le indujo a abrir una de las puertas que allí había.

—¡Válgame Dios un campo de batalla!

—¡Al ataque Babieca, nuestras gloria está en juego, todo depende de nosotros!

Ciñió la espada sin miedo y comenzó a luchar valientemente Se había introducido en una sala de cine donde ponían una película del oeste.

Su espíritu guerrero nunca fallaba y su lucha era cada vez más violenta. Mientras los personajes invisibles iban muriendo poco a poco y la pantalla se caía ante Tizona, las azafatas se vieron obligadas a ejecutar las normas de salvamento que habían lado a los pasajeros y entre los que ya cundía el pánico. Así, mientras el Cid seguía su lucha el avión subía y subía sin mando alguno.

—Hemos ganado la batalla. Seguís siendo mi Babieca y mi Tizona, nunca me defraudais.

Recorrieron el avión por si aún había algún pasajero y finalmente llegaron a la sala de mandos donde sin saber lo que hacía rompió con gran estrépito todos los mandos con su Tizona.

Marchaba el avión descontrolado por el universo, cuando de repente aterrizó. El Cid en guardia empuñando a Tizona y montado sobre Babieca esperó.

El silencio lo inundaba todo. No se movía nada.

—Todo es muy extraño. Parece, parece otro mundo dijo valientemente.

—Efectivamente, el avión había aterrizado en posesiones extraterrestres. Bajó del avión cautelosamente y fue grande su sorpresa de ver seres distintos.

—¿Quiénes sois? ¡Identificaros!

—Rápidamente uno de los extraterrestres explicó en castellano antiguo.

—Somos del planeta sin nombre, donde la electrónica quedó arrasada hace siglos y vivimos de manera rudimentaria, estamos en guerra y nuestra victoria es difícil.

El Cid pensó que eran como él, como sus compañeros de la Edad Media. Todo parecía entrar en sí. Ya comprendió la manera de actuar de los burgaleses. Todo entró en órbita. Así el Cid se quedó allí en ese mundo donde los adelantos habían sido cortados, donde la gente vivía como él, donde los sueños eran realidades y la vida ilimitada Allí se estableció en un pueblo como el suyo, como Vivar, en un mundo donde Babieca y Tizona estaban con él Y desde ese día cartas de nostalgia llegan a Burgos y a Vivar. Cartas donde dice:

Siempre os querré, siempre, burgaleses. — Sigues siendo mi tierra, mi hogar — gracias por todo, Burgos.

GABINETE MEDICO ASLAN
CENTRO ESPECIALIZADO EN EL TRATAMIENTO DE LA
OBESIDAD
Y DE LA
CELULITIS
BAJO RIGUROSO CONTROL MEDICO
(Exploración general presión arterial y análisis de sangre y orina)
CONSULTE SU PROBLEMA GRATUITAMENTE
en Avenida Reyes Católicos 16 escalera II 10º D
TELEFONO 23 72 63

M.C.D. 2018

Otros tres Prelados pasaron de la sede de Osma a la de Burgos

Por Joaquín CIDAD PEREZ

El día 20 de Octubre nos sorprendían los Medios Informativos con la noticia del nombramiento del Sr Obispo de Osma, D. Teodoro Cardenal Fernández, como sustituto de nuestro Sr. Arzobispo D. Segundo García de Sierra. Es sabido que, a tenor de las directrices conciliares había presentado la renuncia por motivo de edad, el cumplir 75 años en el mes de Mayo de este año.

Sin embargo este cambio se repite por cuarta vez, si nos atenemos a la documentación que ha estado a nuestro alcance consultar.

UN POCO DE HISTORIA

Los más antiguos testimonios escritos sobre la Diócesis de Osma se remontan al Concilio de Toledo, celebrado el 597, donde firma un tal Juan, Obispo de la Iglesia de Osma Es probable que la antigüedad de la Sede haya de extenderse a la época romana.

Con la invasión árabe se interrumpe la serie episcopal. Hasta que no fue conquistada Toledo por Alfonso VI, no se restaura la vida tranquila. Está al frente de la renovación el alzobispo de Toledo D Bernardo (1088) Se plantearon enseguida reivindicaciones primaciales por parte del Toledano sobre Burgos, heredera de Oca y reivindicaciones territoriales para delimitar la frontera entre Burgos y la nueva Diócesis de Osma Las reivindicaciones no prosperaron y Roma las solucionó declarando a Burgos exelta y directamente sujeta al Papa. Los problemas de división se tocaron en el Concilio de Husillos (1088). Palencia, pero renacieron varias veces después El primer Pastor residente en Osma después de la restauración fue Pedro de Bituris o de Burges, luego San Pedro de Osma.

La Diócesis de Osma o Burgo de Osma u Osma Soria, que de las tres maneras se ha denominado, fue incorporada al Arzobispado de Toledo y unida a él estuvo hasta el Concordato de 1851 En este momento pasa como sufragánea del Metropolitano burgalés y así continúa.

A tenor del artículo IX del Concordato de 1953, se reajustan las demarcaciones de varias Diócesis españolas, afectando la medida a la línea divisoria entre Osma y Burgos. Al ejecutarse este acuerdo el 1956 Osma cede a Burgos 94 Parroquias en los Arciprestazgol de Haza, Aranda de Duero, Coruña del Conde, Gumiel de Hizán, Guzmán, Huerta del Rey, Palacios de la Sierra, Peñaranda de Duero y Roa de Duero. Burgos cedió a Osma-Soria la Parroquia de Montenegro de Cameros.

EL OBISO D. JUAN DOMINGUEZ

Fue elegido para la Sede de Osma el 1231 y en ella permaneció hasta 1240. Estuvo presente en la conquista de Córdoba, acompañando a Fernando III el Santo, purificó la mezquita y reedificó la catedral de Osma en estilo gótico.

En Burgos, fue llamado a suceder al famoso D. Mauricio, Prelado de larga vida al servicio de Burgos (24 años) Aunque D. Mauricio falleció el 12 de Octubre de 1238, D. Juan Domínguez no fue trasladado hasta el 2 de Mayo de 1240 y, según Martínez Sanz, el primer documento donde aparece tiene fecha de 1241.

Intervino en la formalización de una Concordia con el Prior y convento de D. Juan sobre el nombramiento de Curas y Beneficiados de San Lesmes. Tuvo la alta dignidad de Canciller de los Reinos de Castilla y León. Hizo testamento en Palencia, figurando como testigos los Arzobispos de Toledo y Compostela, y nombró ejecutora entre otras personas a la Reina Doña Berenguela, datos que revelan el prestigio que tenía. Murió el 1246 tras un corto Pontificado.

DON FERNANDO DE ACEBEDO

Fue elegido Obispo de Osma el 1610 y en Junio de 1613 era trasladado a Burgos. Construyó el Seminario Diocesano y fue Fiscal de la Inquisición. En el Arzobispado de Burgos sustituyó a D. Alonso Manrique, cuyo corto Episcopado (8 años) no dejó huellas profundas. D. Fernando de Acebedo tomaba posesión de la silla burgalesa el 1613. Tres años más tarde era nombrado Presidente del Consejo de Castilla. El cargo oficial le mantuvo alejado de la Diócesis y vinculado a la Corte. Contó con la ayuda de Fr. Melchor Rodríguez, Obispo de Rosena, como Auxiliar. Murió el 1629. Tuvo como limosnero al canónigo D. Pedro Barrantes.

DON PEDRO DE LA CUADRA Y ACHIGA

Al morir en Osma D. José Barnuevo, OSB, era elegido para ocupar su puesto D. Pedro de la Cuadra. De su paso por Osma entre 1736 1744 ha quedado como recuerdo peremne la construcción de la torre de la Catedral.

En 1744 fue trasladado a Burgos en calidad de Arzobispo. Apenas superó los cinco años su gobierno episcopal, ya que le sorprendió la muerte el 1750 Dice «Martínez Sanz que concordó, con el Cabildo, el nombramiento de Curas de la Parroquia de Santiago y que trasladó el cuerpo de Santa Casilda, de la nave lateral izquierda del Santuario al centro

DON TEODORO CARDENAL FERNANDEZ

Al jubilarse en Osma D. Saturnino Rubio Montiel era proclamado Obispo D. Teodoro Cardenal Fernández, cuando tenía 53 años y allí ha permanecido desde 1970 hasta su reciente elección como Arzobispo de Burgos en total 13 años, y algunos meses.

Nacido en Pesquera de Duero (Valladolid) el 19.16, estudió en el Seminario de Palencia y se doctoró en Teología por la Universidad Gregoriana de Roma. Ordenado sacerdote el 141 sus primeras actuaciones ministeriales las tuvo en Palencia. Canónigo de Covadonga, Director Espiritual del Seminario, Arcipreste de Mieres, vicario Pastoral de Oviedo, han sido los cargos desempeñados durante casi 20 años.

La provincia de Soria según el censo de 1970 tenía 115.000 habitantes y una extensión de 10.318 kilómetros cuadrados En 1965 eran 444 las parroquias, 302 los sacerdotes, 67 religiosos varones, 167 religiosas de clausura y 156 de vida activa. Su población está muy diseminada salvo la modesta concentración de Soria que ronda los 27.000 habitantes. Sus gentes son sencillas, dedicadas en alto grado a la agricultura (48 por ciento). Su religiosidad es de raigambre tradicional.

Don Teodoro supo conectar con la sencillez y espiritualidad del pueblo soriano como lo manifestan los numerosísimos encuentros con «diversos sectores del Pueblo de Dios» que reseña el Boletín de la Diócesis Las breves y ejundiosas notas con motivo de fiestas etapas litúrgicas campañas tan conocidas y actuales como el Domund, el Hambre, Unión de los Critianos, la Visita Pastoral. Organizó una peregrinación diocesana a Roma el 1975 Presentó una Ponencia sobre las figuras del Delegado de Zona y del Arcipreste en las III Jornadas de Pastoral, sobre la oración a partir del Vaticano II en la Semana de Estudios de Teología Espiritual de Toledo. Ha erigido dos nuevas Parroquias en Soria y modificado la demarcación de las ya existentes y bendecido el complejo de Olvega. Ha reajustado la división arciprestal. Se ha preocupado por los Archivos Parroquiales, ha participado en semanas de estudio como la dedicada al Venerable Juan de Palafox y Pedro Alvarez Dacosta y prologado una publicación sobre el Arte Sacro en la Diócesis de Osma así como apoyado un estudio socio religioso.

Particular preocupación ha manifestado por la espiritualidad, formación permanente y problemas humanos de los sacerdotes.

Viene a Burgos, Diócesis con unos 350.000 habitantes.

La Guía Diocesana de 1977 habla de 500 sacerdotes en activo a los que se añaden algo más de medio centenar de sacerdotes jubilados Pasamos por alto ahora los 118 que trabajan fuera de la Diócesis en América, como Clero Castrense... Está dividida en 995 Parroquias, que se extienden a lo largo y ancho de 13.84 kilómetros cuadrados.

Hay, según la mencionada Guía de 1977, en total 37 casas de Religiosos donde viven 117 religiosos sacerdotes y 371 no sacerdotes, unos 500 escasos por tanto. Las religiosas tienen 113 casas y el número de profesas es 1.718. El mencionado año el número de alumnos en Colegios de la Iglesia era 25.479.

Las características históricas, culturales, religiosas, humanas

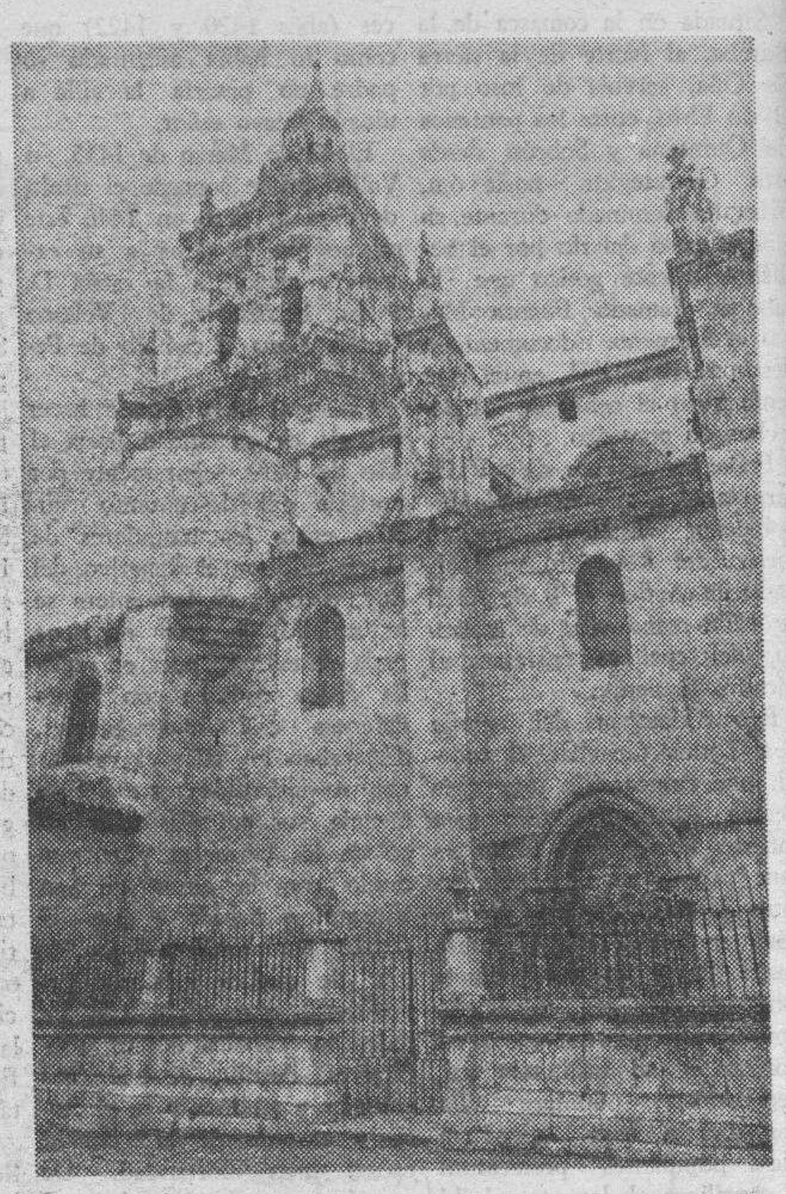

de sorianos y burgaleses son bastante próximas.

Don Teodoro viene a nosotros como animador espiritual, como guía, como sacerdote que une con Jesucristo Según la legislación canónica no son previsibles muchos años de pastoreo entre nosotros, pero no queremos caer ni que nadie incurra en la aberracción de asociar fecundidad con años Sembrar una iniciativa, crear una atmósfera nueva, empujar una ilusión... no reclama largos años. Traigamos a la memoria el Papa Jua. XXIII y el Concilio, Juan ablo I...

La nobleza y perspicacia de los burgaleses, a la vez que reconoce la entrega y realizaciones del largo Pontificado a D. Segundo, sabrá recibir y secundar a su nuevo astor Diocesano Que Santa María conceda buen señor a buenos vasallos y buenos vasallos a buen señor.

PARA EMPRESA TRANSPORTES RADICADA EN VALLADOLID SE NECESITA MECANICO Diesel, competente Teléfonos (983) 272658 238264 Oferta número 5.489

SE COMPRAN
COMPRESORES FRIGORIFICOS
INTERESADOS, ENVIAR OFERTAS DE VENTA, DETALLANDO CARACTERISTICAS A:
PUBLICIDAD SAFE
Gamazo, 2 principal izquierda
VALLADOLID 4

BIOGRAFIA Y CRONICA DEL CURA MERINO

☆ XLIX ☆

Merino barrunta acercarse a Madrid

Por José María CODON

Recordábamos en el artículo anterior las noticias alarmistas que el general de la guarnición cristina de Burgos comunicaba al gobierno de Madrid:

El gobierno contestó a los mensajes del Conde de Almired diciendo que reconocía perfectamente la complicación y la gravedad de las circunstancias que le exponía el capitán general de Castilla la Vieja, y que para cortarlas de raíz, había dispuesto la marcha del general en Jefe del ejército en observación.

El 12 de Octubre de 1833 el mismo capitán general de Burgos escribe al gobiemo informando que continúa la «fermentación de la Ciudad», y en todos los pueblos de la provincia, siguiendo la fuga de los realistas, habiéndolo verificado en aquella noche los de caballería que quedaban en número de 20, con sus caballos y sus armas, capitaneados por su comandante, no obstante que el comandante general le había segurado que estaba en el mejor sentido. Que su alocución no había producido efecto hasta al momento...», «que visto el mal estado de la ciudad, la apatía y nulidad o mala fe de las autoridades, ha creído deber instalar una junta, compuesta de las personas de más influencia en distinto sentido, haciéndolas responsables de la tranquilidad». «Refiera las órdenes que para dificultar el movimiento ha adoptado y se conduele de que verán en breve cortadas las comunicaciones con la corte».

El mismo día recibió órdenes de Madrid dicho capitán general, conminándole para que marche, inmediatamente, con sus tropas, a San Pedro de Cardeña donde debe hallarse Merino, esperando S. M. que ataque y extermine aquel «foco de crimen».

El general resultó profeta, porque una patrulla de Merino detuvo en el sitio de la Tejera de Villalmanzo, cerca de Lerma, al correo de Madrid, apoderándose de dos paquetes, uno referido al Ministerio y otro al Inspector de Milicias, de cuyos paquetes dio recibo el comandante al conductor, caballerosamente. El 1 de Octubre insistía el Comandante general de Burgos, viendo que la sublevación se concentraba en Belorado y se aproximaban a este punto los batallones de todos los partidos judiciales, así: «Mi situación es sumamente delicada porque si los batallones de realistas que van dando el grito rebelión tienen a su frente un cabecilla osado, no podré evitar que den un golpe al presidio del Canal en donde hay tres mil reos (la mayor parte políticos, serían) y no haré comentarios sobre las funestas consecuencias que este hecho pudiera ocasionar».

Hablaba de crear compañías de escopeteros; que el Cura Merino había requisado muchos caballos; que sus movimientos son rápidos que se halla sin fuerzas para hacerse respetar» pues cuando iba a concluir este oficio recibe otro del subdelegado de Policía de Palencia, dando parte de la insurrección de los voluntarios realistas de Lerma, Quintanilla del Agua, Villalmanzo y otros, seducidos por Merino y nueve curas más, sin que se hallen medios para apagar esta insurrección de los voluntarios realistas

El capitán general remitió al gobierno la relación de batallones sublevados en Burgos, y zonas colindantes que eran entonces de la provincia de Burgos). Merindades y limítrofes: Haro 501 sublevados. Medina de Pomar: 20, Nájera, 416. Tobalina 229. Espinosa de los Monteros 332: Villarcayo 343. Lerma, la Ribera y Rioja: Lerma 406 Santo Domingo de la Calzada 414. Briviesca 247. Miranda 46. Ezcaray 506 Cerezo 414. Aranda 474 Roa 549. Cuzcurrita 333. San Pedro de Cardeña 443 Gumiel del Mercado 300, Ribera del Arlanza 450. Salas 335. Huerta del Rey 373. Fuentelcésped 173. Sotillo 100 Peñaranda Fuentecén y Coculina 800. Aguilar de Campóo: Un importante contingente

Total 11.000 carlistas sublevados, solos los primeros días, en esta provincia.

Buen poder de convocatoria el de D. Jerónimo. La cita final iba a ser cerca de Madrid.

Los voluntarios realistas de Octubre de 1833, aún no tenían boina Su imagen era como la del grabado que se reproduce en la primera página de este Especial.

M.C.D. 2018

LOS MARTIRES DE PAMPLIEGA (6 - VIII - 934). Una página de su historia antigua

Por Raúl BERZOSA MARTINEZ

(Ecónomo de Pampliega)

Gracias a Dios hay hombres que no han hecho suya la frase de E Roy, «La verdad histórica está hecha del silencio de los muertos», y con un mucho de paciencia, dedicación, apasionamiento, tiempo y dinero, se han aventurado en la ardua empresa de hacer que «los muertos y la historia hablen para contarnos su verdad». Particularmente en estos últimos años la historia de esa misma tierra que les ha visto nacer. Tal es el caso de Germán Lafont Mateo y su libro «Pampliega. Pompeyi c a, Ambisna», Salamanca 1981 Es un libro de un aficionado erudito, de profesión arquitecto, que, como su mismo subtítulo expresa, recoge «datos, fueros y privilegios de la historia de Pampliega».

Viniendo a hablar de la invasión sarracena y de la reconquista, se puede leer entre otras cosas:

«No está clara todavía la fecha de los mártires de San Pedro de Cardeña, teniéndose como más probable la del 6 de Agosto del 934, pero sea cual fuere sí sabemos que entre los mártires que allí ejecutaron los moros se encontraban, además de los de Cardeña, los de San Vicente de Pampliega y de Santa María de Retorillo que habían huído allí para refugiarse. En Pampliega se ha venido celebrando la fiesta de los mártires de S. Vicente el 6 de Agosto y se daba a besar una reliquia, dentro de una caja tronco piramidal de cristal y plata, muy venerada en el pueblo y ya en desuso en estos últimos años, desconociéndose su paradero»... (Pag. 26).

Sabemos que la historia, como cualquier otra ciencia empírica, avanza por hechos, documentaos e hipótesis. Esto conlleva necesarias confirmaciones en algunos casos, y correcciones en otros.

Pues bien, con estas líneas queremos aportar algunos datos, en concreto dos, que obligatoriamente han de «matizar y corregir» las afirmaciones de nuestro amigo German Lafont, anteriormente citadas.

En primer lugar, queremos expresar con evidente contento que la reliquia, o mejor, el relicario que se cita, ya ha sido localizado; estaba donde siempre estuvo: en Pampliega. Eso sí, un tanto arrinconado y olvidado... Pero siempre es buena noticia para todos que algo «perdido», «aparezca». Si tal reliquia corresponde o no a los mártires aludidos no es tarea de quien escribe confirmarlo.

En segundo lugar, comunicar a German Lafont que, gracias a un estudio de Gonzalo Martínez Diez, cuyo título es «Los mártires de Cardeña»: «Hispania S a c r a» XXXIV (1982) 321-328, ya se puede datar la fecha de los mártires de Pampliega: 6 VIII 934. Gonzalo Martín se apoya para su tesis en una reciente publicación en castellano del tomo V del Al-Muqtabis del célebre historiador cordobés Ibn Hayyan (988-1076) que contiene la crónica pormenorizada de los treinta primeros años de gobierno de Abdarrahman III an-Nasir (912-942). Por cierto, y es otro dato a corregir en el libro de Lafont, el abad que se supone martirizado junto a unos 200 monjes (y no 300 como otras crónicas) fue al parecer el abad Lázaro (929-934), y no el abad Esteban, posterior al suceso en bastantes años.

Para finalizar estas líneas sin dar la impresión de ser un monólogo entre aficionados a la Historia, y en consideración al lector no metido en el tema, ampliamos esta breve crónica histórica señalando unas notas sobre el monasterio de San Vicente de Pampliega, al que pertenecían los mártires. Datos tomados del libro de German Lafont (pags. 19-23).

En primer lugar, constatar que no tenemos noticias claras sobre el origen de este monasterio. Famoso monasterio por estar unido a una de las páginas históricas del rey Wamba (s. VII): Ervigio, de la familia de Chindasvin t o, valiéndose de la esparteina, droga que produce fiebres elevadas, consiguió que Wamba, viéndose grave, eligiese sucesor suyo al propio Ervigio, y una vez inconsciente, fuese tonsurado (entrara en clerecía), a fin de impedir que, dada la gran fortaleza física de Wamba, una vez éste recobrara la salud, descubriese la tampa y pudieran fracasar las pretensiones del propio Ervigio. Una vez que Wamba recobró el conocimiento y pasó el efecto de la droga, no quiso aceptar el cetro de los Godos, y acatando las normas del VI Concilio de Toledo que prohibía reinar a quienes hubiesen profesado en religión, se retira con el mismo hábito que tenían en el monasterio de San Vicente de Pampliega los «monjes negros», que según dirá poco después Alfonso X el Sabio «era uno de los más honrados monasterios que por aquellos tiempos había en España». Wamba fue narcotizado el domingo 14 de Octubre del 680, recibiendo la tonsura la madrugada del lunes, día 15 Aquella misma semana se retira al monasterio de San Vicente donde muere y es enterrado en Enero del 688.

Cómo era el monasterio de San Vicente de Pampliega lo describe un manuscrito del siglo XVI de la Biblioteca Nacional de Madrid: «La ermita donde dicen estuvo enterrado el rey Wamba está fuera de la villa, junto a las cercas, un tiro de ballesta del puente. Tiene la iglesia de largo cohenta y cinco pies, y el altar mayor es una bóveda de hasta trece pies, y fuera de la bóveda están dos altares colaterales, y junto al uno que es el del evangelio está un arco donde dicen estuvo enterrado el rey Wamba; en el cual está un arca de piedra con su cubierta: en la cual encima tiene una cruz a manera de las que llevan delante los arzobispos, y hacia la cabecera un escudo en el cual está un animal pintado que parece cordero u oveja, que no pude entender qué es, pero paréceme que es cordero. La puerta principal está al mediodía y enfrente está la sepultura que digo y más abajo de la sepultura o entierro en el rincón de la pared está abierto un portillo a manera de puerta pequeña (en nota marginal pone: esta debe ser la que mandó abrir el rey Don Fernando por no salir por la puerta principal) Tiene la iglesia ocho pilares y base, cayendo todo el tejado porque lo más está caído, excepto la capilla mayor que es bóveda de piedra».

En el archivo parroquial de Pampliega, y al final del libro de Finados 1616 1726 se lee: «La otra ermita, de San Vicente, por no haber quien la reparase se arruinó, y con la piedra de ella se adoquinó y enlosó parte de la Iglesia de San Pedro, habiendo antes precedido la licencia de los frailes Benitos, quienes se dice tenían la propiedad de ella, pero en la condición de que se tuviese para su memoria una cruz de hierro en el sitio donde existió dicha ermita o capilla, a su costa, la cual se halla colocada en el mismo sitio y sobre cuatro escalones de piedra que forman un cuadrado perfecto, y dicha cruz tiene dos inscripciones en sus brazos por ambas caras, que en la que mira al pueblo se lee: «Hic fuit monasteri u m Sancti Benedicti»; y en la otra se lee: «Hic jacuit Wbamba rex gottorum».

El documento de cesión de la piedra se encuentra en el libro de la capilla de Santa Ana y data de 1739 En 1748 los restos de la Capilla Mayor de la ermita de San Vicente, por ser de piedra franca, son empleados en el adoquinado de la iglesia parroquial, levantando en dicho lugar un crucero de piedra con las inscripciones siguientes: «Hic jacet Wamba godorum rex Hic fuit monasterium santi Vicenti».

Nada más Ojalá sirvan estas líneas para abrir una página más de la rica historia de Pampliega que, como otros muchos lugares de nuestra geografía castellano leonesa, busca quienes, contradiciendo a E. Roy, «hagan hablar a sus muertos».

Dr. J. A. Ledo Pozueta

Trastornos circulatorios, Periféricos. (Cirugía vascular). San Ildefonso, 3, 2.º Teléfono: 33 88 73. VALLADOLID

EMPRESA FABRICANTE DE CHOCOLATES

de calidad media-alta, ubicada en Navarra, solicita para la venta de sus productos

EXCLUSIVISTA PARA BURGOS

Dirigirse por escrito al Apartado de Correos Número 366 de PAMPLONA.

ECOLOGIA BURGALESA

EL PANTANO DEL EBRO

Por Fernando BALLESTEROS

En general, los embalses son masas artificiales de agua que, por la gran pendiente de sus orillas, no suelen permitir el asentamiento de vegetación y por tanto de población animal.

Con sus 7.733 Ha de superficie y una capacidad de 540 millones de metros cúbicos, es una de las principales zonas húmedas del Norte de España y, por supuesto, de mayores proporciones que los cercanos embalses de Alsa en Santander y Cerceda y Sobrón en Burgos.

LAS AVES ACUATICAS, PRINCIPALES HABITANTES DEL PANTANO

Parte de la importancia del Pantano del Ebro radica en ser una de las principales áreas de invernada de aves acuáticas. Baste decir que en el año 181 fueron censadas más de 9.000.

Entre éstas, y por su importancia numérica destaca la focha, con más de 5.000 ejemplares censados. Esta negra ave cría en el pantano, y no es difícil de localizar u oír su reclamo, corto y agudo.

Entre las anátidas presentes, merece especial mención el ánade friso, también como ave reproductora en la zona, siendo éste uno de los escasos puntos de nidificación en la península.

Anátidas como el aulón, el porrón común, el doñudo y otras son también abundantes.

Carpas, barbos y otras especies, constituyen una enorme riqueza piscícola, aprovechada por las aves pescadoras como somormujos, cigüeñ a s, garzas reales y otras ardeidas menores, gaviotas, sobre todo algénteas y reidoras, y muchas otras aves.

También las aves rapaces se ven representadas en la zona, pero entre todas destacan las que le han especializado en la vida junto a grandes masas de agua, el interesante aguilucho lagunero y la majestuosa águila pescadora que puede ser observada en ocasiones. Tras cernirse sobre el agua, esta impresionante rapaz se lanza en picado para volver a elevarse con un pez entre las garras, dándonos muestra de sus extraordinarias y hábiles artes de pesca

Entre la vegetación de las orillas cría gran variedad de limícolas como andarríos, agachadizas avefrias...

Es, en definitiva el pantano del Ebro una muy importante zona húmeda que pese a su artificial origen da cabida a un gran número de especies tanto vegetales como animales.

PELIGROSA SITUACION

Siempre ha existido un problema de gran importancia en el pantano la caza

El gran número de aves acuáticas que se concentra, unido al hecho de que no hay excesiva vegetación donde éstas se puedan ocultar ha convertido desde siempre al pantano del Ebro en un campo de batalla en el que se concentraban incontables escopetas

Las matanzas que se han realizado en los últimos años han sido tales que han mermado las poblaciones de diversas especies

Existía además el peligro de que, por la dificultad que ofrece la correcta identificación de aves acuáticas o por otras razones obvias que preferimos no analizar, se diera caza a algún ejemplar de las muchas especies protegidas presentes en el pantano.

Sin embargo, parece que este año la situación va a cambiar, pues hay que señalar que se ha prohibido todo tipo de caza, tanto en sus aguas como en sus orillas. Sólo queda esperar que esta norma sea acatada y no tropcemos con el grave problema de la caza furtiva.

Como quiera que la caza era el principal peligro y en principio, parece que va a quedar solucionado podemos mirar con optimismo el futuro de las comunidades eitablecidas en el pantano y es posible pensar, que incluso algunas especies puedan sufrir un esperado aumento de su población

El pantano del Ebro seguirá siendo la principal zona húmeda del Norte de la península y quizás de las principales de España.

CURSO PRACTICO DE «PROBLEMATICA FISCAL EN LA EMPRESA COMERCIAL»

ORGANIZA: Federación Provincial de Empresarios de Comercio.

PATROCINA Y SUBVENCIONA: Junta de Castilla y León — Consejería de Economía, Hacienda y Comercio.

FECHA: Del 1 al 23 de Diciembre 1983.

HORARIO: De 8,15 a 10,15 de la noche.

LUGAR: Salón de Actos de la F.E.C. — Calle Vitoria número 20, 6.º.

DURACION: 30 horas.

INSCRIPCION: En la Sede Federativa o telefónicamente.

Teléfonos: 20 55 62 20 52 48.

Los participantes recibirán apuntes, explicaciones y ejemplos sobre los diferentes temas, otorgándose a los que superen el curso con aprovechamiento, certificado acreditativo.

PLAZAS LIMITADAS

M.C.D. 2018

CRONICA CIENTIFICA

OCHO CENTENARIOS IMPORTANTES EN 1983

Lutero, Euler, Stendhal, Wagner, Marx, Yibrán, Kafka y Jaspers

Por Manuel CALVO HERNANDO

1983 ha sido año de centenarios significativos e importantes en la historia de la Humanidad: nada menos que Martín Lutero, Leonardo Euler, Stendhal Wagner, Marx, Yibran Kafka y Jaspers A los siete primeros está dedicado el último número de «El Correo de la UNESCO» Son hombres unidos por su amor a la Humanidad y a la creación científica o artística. Creo que vale la pena recordar algo sobre cada uno de ellos, y de antemano pido perdón a los numerosos lectores familiarizados con cualquiera de estos nombres, o con todos ellos El objetivo de este trabajo es otro, simplemente llamar la atención sobre estas figuras egregias de nuestra estirpe humana y servir de aperitivo para promover un conocimiento más amplio mediante la lectura completa del número de «El correo»,o más profundo, a través de sus libros o de los libros que se han escrito sobre ellos.

LA EDUCACION, ESCUELA DE VIDA

En primer lugar, Martín Lutero, nacido el 10 de Noviembre de 1483, y del que estos días han hablado en todo el Mundo, los mejores especialistas Por ello aquí nos limitaremos a citar su preocupación, recogida en «El correo de la UNESCO» por el teólogo francés Jacques Noel Peres, sobre un ema de gran actualidad hoy, la dimensión cristiana de la educación, dentro de la cual la Sagrada Escritura ocupa un lugar privilegiado. Quiso así que se entendiera que la disciplina la cultura e incluso la moral, se supeditan a la conciencia que el cristiano debe poseer de hallarse investido de una vida nueva, que le permite finalmente afirmar su libertad frente a lo que, de otro modo, podría constituir una coacción

Lutero parece advertirnos que sólo así la educación escapara, a los horizontes limitados que aquí o allá erigen los filósofos o la moda y que con demasiada frecuencia llamamos cultura, y que solo así la educación será escuela de vida

EULER: UN «BEST SELLER» DEL SIGLO XVIII

Leonard Euler (1707 1783), suizo, constituye un fenómeno poco frecuente en la historia de la Humanidad. La gran edición suiza de sus obras, en la que vienen trabajando desde comienzos de este siglo numerosos especialistas, cuenta hasta ahora con 70 volúmenes, y sus obras impresas comprenden 866 títulos. Creó nuevas disciplinas en las Matemáticas e hizo aportaciones importantes a la Hidromecánica la Optica y la Astronomía. Su obra filosófica, que comenzó a publicarse en 1768, se tradujo a todas las lenguas europeas y fue lo que hoy llamaríamos un «best-seller». Aún quedan por descubrir numerosos tesoros en la obra de Euler, pero habrá de transcurrir mucho tiempo antes de que se acabe de imprimir toda su prodigiosa obra y pueda ser accesible a todos.

STENDHAL: EL QUIJOTE FUE LA LECTURA PREDILECTA DE SU NIÑEZ

Hace dos siglos que nació Henri Beyle, quien, por razones que nadie sabe adoptó el seudónimo alemán de Stendhal. Era francés, pero vivió en Italia mucho tiempo y su segunda obra maestra —la primera fue «Rojo y negro» —es un libro prácticamente único una novela franco italiana, conocida en todo el Mundo: «La cartuja de Parma». Su otra gran novela, «Lucien Leuwen», nunca fue acabada En cambio, nos ha dejado «Henri Brulanrd», autobiografía que relata su vida hasta su primera visita a Italia Gracias a esta obra sabemos que en la niñez su lectura predilecta fue el Quijote y que a su tía abuela Elisabeth debió Stendhal, su compenetración con los principios de lo que él llamaba «españolismo», u rumor hispánico, opuesto diametralmente al cálculo burgués de ganancias y pérdidas.

UNA VIDA SUPEDITADA A A LA CREACION

Ricardo Wagner figura, junto con Napoleón y Goethe, entre los personajes de los que más biografías se han escrito, y este año del centenario de su muerte difunden también su vida y su obra la radio y la televisión. Wagner —afirma el musicólogo japonés Watanabe Mamoru en «El Correo de la UNESCO»— vivió únicamente para la creación y toda su vida se supeditó a ese destino. Ello explica sus famosas deudas: estimaba que la sociedad, y no él, era responsable de ellas y que venían impuestas por la necesidad de crear El virtuosismo que alcanzó en la técnica de composición musical no tenía paragón

Wagner dio muestras también de depurada habilidad técnica en el arte de la composición dramática, y una obra de las postrimerías de su vida, «El crepúsculo de los dioses», dejó huella en la historia de la dramaturgia mundial Además, escribió una cantidad impresionante de tratados sobre arte y de ensayos ideológicos y sus grandes obras, «El buque fantasma», «Tristan e Isolda» y la tetralogía «El anillo de los nibelungos» permanecerán para siempre.

MUCHOS MARXISMOS DIFERENTES

Para Georges Labica, profesor de Filosofía en la Universidad de París y autor de numerosos estudios sobre Marx, se atropellan se enfrentan y a menudo se excomulgan, en medio de singular barullo tantos marxismos diferentes, que llegan incluso a intercambiar las etiquetas con que se les moteja: «Universitario», «Militante», «Nacional» de X o de Z. Cada uno constituye una revisión pero ¿de qué dogma de qué ley, de qué doctrina? Y, como señala Henri Lefebvre, la obra de este hombre que no quiso tener una patria no nos ha revelado todavía todos sus misterios ni ha dicho su última palabra.

Numerosos escritos de Marx sólo se conocieron después de su muerte, y, en algunos casos, mucho tiempo después Falta todavía en buena medida escribir la historia de las conmociones, con resultados tanto teóricos como prácticos, que aquellos escritos provocaron Además se siguen publicando escritos inéditos de Marx y falta todavía una edición científica de los manuscritos matemáticos de «El capital» mientras que la publicación de las obras completas sólo estará terminada alrededor del año 2.000 Todo ello indica lo arriesgado de formular juicios totales o definitivos sobre el tema.

YIBRAN: UNIDAD ESENCIAL DE LA HUMANIDAD

Gibran Khalil Gibran, o más correctamente según la transcripción castellana Yibran Jalil Yibran 1883-1931), nació en el Líbano y vivió en los Estados Unidos y Francia Más de medio siglo después de su muerte hemos empezado a comprender la verdadera importancia de su libro «El profeta», aunque no sea menor la de «Jesús, hijo del hombre». Los especialistas en su obra se preguntan si fue un romántico cuando escribía «Una lágrima y una sonrisa» y un simbolista al escribir «El loco» «El precursor» y «El vagabundo», y un filósofo en «El profeta», «El jardín del profeta» y «Los dioses de la Tierra» y especialmente un novelista el que nos dio «Espíritus rebeldes» y «Las alas rotas».

Para Yibran, la Tierra era su patria y la Humanidad su familia, y de sí mismo dijo: «Yo soy un viajero y un navegante y cada día descubro en mi alma un país nuevo. Amigo mío, tú y yo seguiremos siendo extraños a esta vida, extraños el uno al otro y cada uno a sí mismo, hasta el día en que tú hables y yo te escuche, creyendo que tu voz es la mía, hasta el día en que me ponga frente a tí y crea hallarme frente a un espejo» A juicio del biógrafo de Yibran, su mensaje básico es la unidad esencial de la Humanidad.

KAFKA: FANTASTICO Y VERDADERO

Hace cien años el 3 de Julio de 1883, nacía en Praga Franz Kafka. Su obra no envejece y «La colonia penitenciaria», «El proceso» y «El castillo» son historias que muchos de nosotros hemos conocido, de las que nos hablan los periódicos y que, por desgracia, todavía siguen anunciando el porvenir. Como diría Sartre cuarenta años después, Kafka era «fantástico y rigurosamente verdadero al mismo tiempo» El desaparecido» y «La metamorfosis» completan sus grandes obras, junto con el «Diario».

Su obras son en buena parte su propia vida Su pasión, escribir. «Me aburre y detesto todo lo que no es literatura», dijo Pero no podía entregarse a su vicio, a su razón de vivir, sino durante la noche. Maurice Nadeau afirma: «Descripciones cortas, bruscamente interrumpidas, un gesto atrapado al vuelo una situación insólita y fugitiva: en eso consiste su «Diario» Mucho tiempo antes de morir pide a Max Brod que queme sus manuscritos Y gracias a esta «infidelidad» de su amigo más fiel, al conservarlos. Franz Kafka viene al Mundo para generaciones cada vez más numerosas de lectores.

JASPERS: VERDAD Y COMUNICACION

Finalmente, Karl Jaspers, que no figura en ejemplar de «El correo» que acabamos de glosar, pero que ha sido objeto de un coloquio en la casa de la UNESCO, en París, para celebrar el centenario de su nacimiento. En este acto, el peruano Alberto Wagner de Reyna se preguntaba cuál es el significado del pensamiento de Jaspers en una Institución como la UNESCO, que debe cimentar la paz en los corazones de los hombres. A su juicio, los aspectos fundamentales del vasto panorama de preocupaciones y de reflexiones de Jaspers son cuatro: libertad, ciencia y filosofía, comunicación, universalidad.

ción, universalidad que son al mismo tiempo las tareas de la UNESCO

Profesional de la Medicina y la psiquiatría Jaspers explicó, de un modo heterodoxo en aquel momento histórico, la relación entre la filosofía y la ciencia. Hay una frase en la autobiografía filosófica de Jaspers que nos interesa especialmente a quienes, por profesión o por vocación estamos relacionados con la comunicación: «No hay una verdad en general pero sobre todo se encuentra la verdad en las formas históricas. De ahí viene que la comunidad de todos los hombres no sea posible mediante el reconocimiento general de una verdad (una y única) sino solamente gracias al medio común de la comunicación»

Al lector quizá le haya parecido extremada la síntesis Pero, como subrayábamos al principio estas líneas tenían un objetivo limitado de incitación al conocimiento de estas figuras egregias para profundizar en su contenido, con ánimo de enseñanza y al mismo tiempo con espíritu crítico

Por favor, una sonrisa

CARCELEN

FERIA DE SAN ANDRES

VILLADIEGO

MIERCOLES, 30 DE NOVIEMBRE

TODA CLASE DE GANADOS,

MAQUINARIA Y APEROS DE LABRANZA

SU SALUD BIEN VALE UN «CHEQUEO»

EXPLORACION GENERAL • CARDIO-PULMONAR • DIGESTIVO • HUESOS ARTICULACIONES, COLUMNA VERTEBRAL • NARIZ GARGANTA OIDOS • GINECOLOGIA (planificación familiar DIU, Ligadura de trompas prevención cáncer) • METODOS COMPLEMENTARIOS RADIOGRAFIAS, ELECTROCARDIOGRAMAS ERGOMETRIA ESPIROMETRIA • ANALISIS (Sangre y orina) • CITOLOGIA

EN UN SOLO DIA personalmente atendido por Médicos Especialistas

AHORA TAMBIEN CHEQUEOS PARA NIÑOS

CHEQUEOTRONE

Avenida Reyes Católicos 16 esq 11 10.º D

Teléfono 23 72 63

M.C.D. 2018

Asesinato, en Vitoria, del propietario de varios clubs nocturnos

A la víctima del atentado le habían quemado, hace años, una discoteca

Vitoria (Colpisa). — José Antonio Julián Ballano, soltero, de 43 años, propietario de varios clubs nocturnos de Vitoria, fue asesinado a las tres y media de la madrugada por unos desconocidos que le dispararon a bocajarro cuando acababa de aparcar su vehículo en el estacionamiento de una discoteca de esta ciudad.

La víctima recibió cinco balazos que le causaron la muerte instantánea y al lado del cadáver aparecieron otros tantos casquillos del calibre 9 milímetros «Parabellum» de la marca SF, munición habitualmente utilizada por ETA

Hacia las tres y media de la madrugada, el propietario de los clubs nocturnos salió de la sala de fiestas «Liberty», sita en la carretera de Logroño, en un automóvil, un «Mercedes 350», matrícula M-4.776-J. En este vehículo se desplazó a otro local de su propiedad, denominado «Barbacoa» y situado en la carretera de Vitoria a Pamplona, a la altura del antiguo aeródromo. En el aparcamiento de este último club, y en el momento en que se disponía a bajar del coche, recibió varios disparos, quedando atravesado en el asiento delantero, con medio cuerpo fuera del vehículo. Al escuchar el ruido de los disparos los clientes y empleados de esta última discoteca salieron al exterior y sólo alcanzaron a ver el cadáver de José Antonio Julián Ballano, con varios impactos de bala, y en un gran charco de sangre.

No hubo testigos presenciales de la acción, por lo que se desconoce el número de agresores y sus características físicas, así como la forma en la que se dieron a la fuga. No hay noticias concretas de que la víctima estuviera amenazada, aunque los agresores esperaban al propietario de la discoteca en el lugar donde habitualmente solía aparcar su automóvil, en la parte trasera del local.

Una vez puesto el hecho en conocimiento de la Policía y tras la presencia del juez, a las 5,15 horas, que llevó a cabo las gestiones legales pertinentes, el cadáver fue trasladado al Instituto Anatómico Forense de la capital alavesa, donde se le practicó la autopsia.

La víctima había nacido en la localidad zaragozana de Alarba. Vivía en Vitoria desde hacía muchos años. Antes de conseguir la propiedad de las discotecas tuvo en esta capital otros negocios relacionados con la hostelería. Hace dos años se incendió una discoteca que poseía en la localidad alavesa de Zambrana, muy próxima a Miranda de Ebro. Entonces se dijo que el incendio había sido provocado, aunque tal extremo no fue confirmado.

Fuentes oficiosas señalaban que la víctima había recibido amenazas, concretamente habían aparecido pintadas en algunos de sus locales, en las que se le amenazaba de muerte. Se sabe también que en la última época llevaba consigo una pistola.

INCIDENTES EN SAN SEBASTIAN

San Sebastián (Logos). — Alrededor de unas cuatrocientas personas se han manifestado a primeras horas de esta noche por las calles céntricas de la localidad guipuzcoana de Tolosa en señal de protesta por la desaparición en el País Vasco francés de los presuntos miembros de ETA (M), Lasa y Zabala.

La manifestación había sido convocada por el Ayuntamiento de Tolosa.

Por otro lado, a primeras horas de esta noche grupos de jóvenes han procedido a cortar el tráfico en el boulevard donostiarra y en algunos puntos de la carretera nacional Madrid-Irún, especialmente a la altura de Pasajes.

"NO HAY TRIBUNAL EN MADRID, QUE SEA CAPAZ DE JUZGARNOS A NOSOTROS"

Trescientas personas recibieron en Vitoria a los diputados batasuneros

Vitoria (Logos). — Unas trascientas personas se concentraron en Vitoria para recibir a los cargos electos de Herri Batasuna juzgados recientemente en el Tribunal Supremo, con motivo de los incidentes en la Casa de Juntas de Guernica, durante la visita de los Reyes al País Vasco.

Un gran despliegue policial, tanto en Vitoria como en los accesos, hizo fracasar la convocatoria de recibimiento lanzada por HB a todo el País Vasco. Fuerzas de Seguridad del Estado impidieron llegar a la capital alavesa a los autobuses fletados desde distintos puntos del País Vasco y Navarra, para participar en esta concentración.

A pesar de la intensa vigilancia policial, no se registraron incidentes, ya que los manifestantes se comprometieron a no dar gritos de apoyo a ETA. Los cargos electos de HB llegaron en una comitiva de coches y fueron recibidos con aplausos y gritos de «libertad de expresión» y un palpable clima de tensión, que se hizo más patente cuando la Policía advirtió por megafonía que la concentración estaba permitida, entre tanto no se hiciera apología del terrorismo.

Ion Idígoras pidió que no se lanzaran gritos prohibidos, mientras que Santi Prouar manifestó que la actuación en Guernica obedece al cumplimiento de sus electores, que son los únicos que les podrían juzgar «No hay Tribunal en Madrid que sea capaz de juzgarnos a nosotros», dijo el dirigente de HB, que prometió seguir luchando «hasta la muerte, si fuera preciso, por la libertad de Euskadi».

Tras la concentración, en la plaza de la Virgen Blanca de Vitoria, con versolaris incluídos, los concentrados recorrieron en manifestación las calles del centro de Vitoria. Al final, Chomín Zuloaga calificó de victoria política el juicio de Madrid «por que ha salido de arriba abajo la alternaniva KAS todo abierto y de frente» y atacó duramente al PSOE y su partido. «El PSOE está tan a la derecha que hace lo que pide el «ABC», aludiendo al hecho de que este periódico pedía ayer que no se permitiera la concentración de Vitoria. Para el dirigente de HB. el PSOE se ha convertido «no en nuestro adevsrario, sino en nuestro adversario, sino y en el de todos los trabajadores».

HB ENTREGA EN SIETE CONSULADOS, UN DOCUMENTO

Bilbao (Logos). — Delegaciones de Herri Batasuna, compuestas por cargos electos de Ayuntamientos, visitaron los Consulados de 7 países para hacer entrega de un documento dirigido a los Gobiernos de los mismos. Se trata de un documento referido al proceso por el Tribunal Supremo, de 19 cargos electos, en relación con los sucesos de la Casa de Juntas de Guernica, con motivo de la visita oficial de los Reyes de España, en Febrero de 1981.

Los Consulados donde se entregó el documento son los de Suiza, Francia, Suecia, Gran Bretaña, Dinamarca, Holanda y Venezuela.

La moda para el invierno está en Galerías. Toda la gama de marrones en contraste con el negro. Estilos Arquitectónico y Envolvente para vestir a la mujer. Cuadros, espigas y cheviot para el hombre. La moda elegante y cómoda contra el frío. En Galerías.

Galerías Preciados

Utilice la Tarjeta de Galerías, ahora más completa con pago fraccionado.

VEN A GALERIAS
te sorprenderá

ABIERTO DE LUNES A SABADO
HORARIO: MAÑANA, DE 9,30 A 2 H.
TARDE, DE 4,30 A 8 H.

HUMOR

HOGAR, DULCE HOGAR

—¿Ya estás preparada? —pregunta el marido a su costilla, disponiéndose a abrir la puerta del piso.

Y responde ella con voz de paciencia:

—Que pesado eres. Hace más de una hora que te estoy diciendo que sólo es cuestión de diez minutos

DECLARACION DE LA RENTA

Un alto funcionario del Ministerio de Hacienda observó que el mismo señor deambulaba varios días seguidos por los pasillos del Ministerio. Intrigado por tal actuación, acabó por preguntarle:

—Perdone señor, ¿desea usted alguna cosa?

—Sí —repuso el paseante—, quisiera que me dieran unas vacaciones. Tengo derecho a ellas.

—¿Acaso es usted funcionario? ¿Trabaja aquí con nosotros?

—No, aquí no —aclaró el visitante—, pero trabajo para ustedes desde hace doce años, en que conseguí un empleo.

ECOLOGIA

Fofy y Tate se encuentran en plena avenida

—¡Qué bien estás! —dice Fofy, admirando a Tate—. Mucho mejor que la última vez que te vi.

—Es que me he hecho vegetariana, chica —confiesa Tate.

—¿Ah, sí? —exclama Fofy interesadísima—. ¿Desde cuándo?

—Empiezo mañana —aclara Tate.

Perece en accidente el vicepresidente de la Federación Leonesa de Empresarios

León (Efe) — Juan Arregui del Valle, vicepresidente de la Federación Leonesa de Empresarios y miembro del Consejo de Administración de varias empresas leonesas, falleció anoche en accidente de circulación.

El hecho ocurrió en la carretera de Lillo al puerto de Tarna, donde el turismo que conducía se salió de la calzada en una curva dio varias vueltas de campana y se incendió.

M.C.D. 2018

La CEE y la "cumbre" de Atenas

Movilización de los agricultores franceses contra el ingreso de España

(Viene de primera página)
Nacional de Sindicatos de Explotaciones Agrícolas» (FNSFA), Francois Guillaume

Este expondrá a Mitterrand de manera firme la total oposición del campo francés a la citada incorporación. apenas tres días antes de que el presidente de la República se desplace a Atenas.

En el plano oficial y ante la cita en la capital griega, Mitterrand celebró durante la pasada semana diversos contactos previos. que proseguirá en la próxima.

En este marco, almorzó hoy en el palacio presidencial del Eliseo con el primer ministro portugués. Mario Soares, quien se limitó a declarar tras la entrevista que «confiaba» en que su país se incorpore en el Mercado Común europeo.

También en la capital francesa, el presidente de la República recibió a lo largo de la semana al presidente de la de la Comisión de las Comunides Europeas. Gaston Thorn, y al anfitrión en Atenas, el primer ministro griego, Andreas Papandreu.

Además. Francois Mitterran viajó el jueves a Bonn para entrevistarse con el canciller de la República Federal Alemana, Helmut Kohl.

En la capital federal, el jefe de Estado galo se declaró públicamente partidario de que en Atenas se dé una respuesta concreta a España y Portugal, para afirmar poco después que «el Estado francés debe defender los intereses de aquellos trabajadores que, en definitiva, producen la riqueza del país».

Aparte de su ampliación, lo cierto es que la cumbre es también crucial en lo que se refiere al funcionamiento interno de la Comunidad, aquejada en los últimos tiempos de síntomas que exponen dificultades hasta el momento desconocidas en su seno.

Si bien la dificultad que suponía el lograr un acuerdo para reglamentar la producción agrícola parece ya superado, quedan pendientes graves problemas presupuestarios que dividen a los diez miembros de la «CEE»

En cualquier caso las previsiones no son muy halagüeñas ya que, según comentó Thorn el pasado martes a su salida del Eliseo. «el menú preparado para Atenas es demasiado pesado y copioso, por lo que corremos el riesgo de una indigestión».

Mientras tanto, la Península Ibérica espera una respuesta que, en el mejor de los casos de ser afirmativa, la integraría en una Comunidad Económica Europea que en opinión de ciertos observadores ha entrado ya en estado de descomposición.

SOARES PIDE A MITTERRAND QUE LA ADHESION PORTUGUESA SEA SEPARADA DE LA ESPAÑOLA

París (Efe). — El primer ministro portugués, Mario Soares, ha pedido hoy al presidente francés, Francois Miterrand, que la incorporación de Portugal a la CEE sea tratada separadamente de la de España.

A su salida del palacio presidencial del Elíseo, donde almorzó con el presidente francés, Mario Soares explicó que su país no debe sufrir las consecuencias de las dificultades que suponen la incorporación a la Comunidad de «otros países».

TERMINO LA GIRA DE YAÑEZ POR ESTADOS UNIDOS Y CENTROAMERICA

Redacción de Efe .— El presidente del Instituto de Cooperación Iberoamericana (ICI), Luis Yáñez, llegó a Madrid tras una extensa gira por Estados Unidos, Puerto Rico, Costa Rica y Nicaragua.

A su llegada a Madrid declaró que de no producirse una invasión de Nicaragua por parte de Estados Unidos en las próximas tres o cuatro semanas, ésta no tendrá ya lugar.

Basa esta idea en el hecho de que se acerca el año electoral en Estados Unidos.

Yáñez aseguró no tener medios suficientes para negar de forma rotunda la existencia de algún tipo de relación entre la ETA y Nicaragua.

Este tema, así como la crisis general centroamericana, la cooperación con España, etc., fueron abordados por el presidente del ICI en los países visitados.

Hoy, el Gobierno sandinista ha divulgado una declaración mostrando su satisfacción por la resolución del Gobierno costarricense de no aceptar asistencia militar e tranjera

LIBERADO EL GERENTE DE LUFTHANSA

La Paz (Efe). — El Gobierno boliviano confirmó la liberación de Michael Wurche. gerente comercial de la empresa aérea alemana Lufthansa El ministro del Interior aclaró que fue liberado anoche pero no dio más detalles, salvo que la Policía alemana colaboró en la empresa.

Wurche fue secuestrado el 14 de Noviembre por un grupo desconocido autodenominado «Diez de Noviembre» Se dice que exigieron un rescate. cuya cuantía se desconoce.

Por otra parte, la huelga que mantenían transportistas del servicio público boliviano. desde la semana pasada, ha finalizado tras firmar sus dirigentes un convenio con el Gobierno.

La huelga, que ha paralizado gran parte de las actividades públicas y privadas, ha provocado reacciones adversas en la población.

NUEVE MUERTOS EN AYACUCHO

Lima (Efe). — Un total de nueve personas, dos policías y siete terroristas del grupo maoísta «Sendero Luminoso», resultaron muertos en el departamento andino de Ayacucho, informó la Policía.

EL MAYOR ROBO DE LA HISTORIA...

(Viene de primera página)
ducido la acción abrasiva del petróleo.

El mayor robo en la historia de la delincuencia fue el de las reservas del Reichbank, cometido en 1945 por miembros de las Fuerzas Militares Norteamericanas y civiles alemanes que se apoderaron de 728 barras de oro valoradas en 3.518.334 libras esterlinas, de aquellas fechas, además de 404.840 dólares, seis cajas con barras de platino, y seis cubos de uranio.

Entre los robos más destacados en la historia de la delincuencia figuran los siguientes:

En la madrugada del 8 de Agosto de 1963 fue asaltado el tren correo de Glasgow llevándose los atracadores 120 sacas de correos que contenían 2.595.998 libras esterlinas.

El 1 de Septiembre de 1964 fueron robadas antigüedades en Egipto por valor de 10 millones de libras esterlinas.

El mayor robo de joyas fue cometido el 14 de Abril de 1976 en Florida, Estado Unidos, por valor de unos 6 millones dólares.

El 19 de Julio de 1976, la banda de Albert Spaggiari se llevó de la Societte Generalle de Niza 32 sacas de joyas y dinero cuyo peso medio era de 35 kilos por saca.

En Abril de 1980, desaparecen de Londres 10 toneladas de lingotes de plata destinadas a Alemania oriental.

Parte de la Torre Eiffel es vendida en pública subasta

París (Efe). — Quienes tengan interés en ser dueños de una parte de la famosa torre «Eiffel» podrán lograrlo el próximo jueves, 1 de Diciembre. en la sala «Gustave Eiffel» de París.

Allí se subastará la escalera helicoidal, que unía el segundo piso con el tercero. dividida en veinte trozos que, según los entendidos, pueden alcanzar precios de 20.000 a 150.000 francos (entre las 400.000 y los casi tres millones de pesetas)

Existen ya varios candidatos a la posesión de tan histórica escalera. entre ellos una peluquería y un restaurante neoyorquinos.

Arafat negocia con Siria, «no con marionetas»

Trípoli (Efe). — El presidente del Comité ejecutivo de la OLP, Yaser Arafat, ha anunciado hoy a los periodistas en Trípoli que acepta el acuerdo de alto el fuego que se ha negociado «con Siria, no con marionetas», en alusió.. a los disidentes de Abu Musa.

Las declaraciones han sido hechas en el transcurso de una conferencia de Prensa celebrada en su cuartel general de Trípoli en la tarde e hoy

El acuerdo de paz ha sido tratado por el ministro sirio de Exteriores, Kadam, y el ministro de Exteriores saudí, príncipe Saud El Faisal.

A la vez que Arafat hacía esta declaración en Trípoli los hombres de Abu Musa hacían en Damasco un anuncio de «su voluntad firme» de respetar el acuerdo.

Pese a ello, el alto el fuego es violado intermitentemente por los hombres de Abu Musa, sin que los leales hayan replicado.

No adivinarás mis años por las arrugas

Les Specifics de Lancaster mantienen su piel más joven, más tiempo.

LANCASTER
Les Specifics

La señorita MAITE MARIÑAS, diplomada de Lancaster, le atenderá personalmente del 28 de Noviembre al 3 de Diciembre en:

PERFUMERIA ridruejo

AVENIDA DEL CID, 40

EMPRESA DE MANUFACTURADOS DE PAPEL NECESITA

REPRESENTANTE

PARA BURGOS

Conocedor del mercado de alimentación, hostelería y similares (no imprescindible)

OFRECEMOS: Productos de gran consumo ya introducidos en la zona Importantes comisiones. Apoyo de la Empresa.

SE REQUIERE: Coche propio

Interesados, escribir referencia «Representante» Calle Manso, 12. GIJON.

OCASION UNICA

LIQUIDACION TOTAL

POR REFORMA

IMPORTANTISIMOS DESCUENTOS EN:

TELEVISION COLOR

LAVADORAS - FRIGORIFICOS

COCINAS Y LAMPARAS

PEQUEÑO ELECTRODOMESTICO

¡VISITENOS! SE CONVENCERA

Electrodomésticos ISMAR

LAIN CALVO, 17. BURGOS

M.C.D. 2018

LOCAL Y PROVINCIAL

Trágico accidente de la familia García-Reol, en el término de Boceguillas

Ola de robos en la calle de Nuestra Señora de Belén

Una conocida y estimada familia burgalesa ha sufrido un trágico accidente de circulación que ha costado la vida a uno de sus miembros y otros tres sufren lesiones de pronóstico grave.

El suceso se produjo a última hora del viernes en el kilómetro 116.400 de la carretera nacional Madrid-Irún, en el término municipal segoviano de Boceguillas.

Entraron en violenta colisión el camión articulado GU-4.094-C, conducido por Juan Delgado García, de 35 años, vecino de Coslada (Madrid y el automóvil «Renault-12», matrícula BU-8.494F, conducido por nuestro querido amigo don José Antonio García-Reol Rodríguez, funcionario de la Dirección Provincial del Ministerio de Cultura.

Perdió la vida en el acto la madre política del conductor, doña Antonia Murga Santos, de 83 años. Sufren heridas muy graves el propio señor García-Reol, que se encuentra internado en la Unidad de Cuidados Intensivos de la Residencia Sanitaria de la Seguridad Social de nuestra ciudad; graves la esposa, doña María Trinidad González Murga y sus hijos Juan Antonio de 12 años y María Reyes, de uno. Estos últimos fueron internados en un centro clínico de Aranda de Duero.

La Agrupación de Tráfico de la Guardia Civil de Segovia practicó las diligencias propias del accidente.

Descanse en paz el alma de la finada y reciban nuestro pésame sus familiares, al mismo tiempo que hacemos votos por un total restablecimiento de tan queridos amigos.

OLA DE ROBOS EN LAS CALLES NUESTRA SEÑORA DE BELEN Y CALLEJA Y ZURITA

Numerosos son los robos que se han registrado en los dos últimos días en la calle Calleja y Zurita y sobre todo en la de Nuestra Señora de Belén, según las referencias que nos llegan, aunque parece que no ha habido denuncias en la Comisaría del Cuerpo Superior de Policía, acaso porque la cuantía de lo robado no haya sido de especial importancia.

Al robo de la expendeduría de tabaco de la calle de Nuestra Señora de Belén días pasados, hay que añadir otros registrados en dos carnicerías, una pescadería, una pollería, una panadería y en otros establecimientos de esta zona. lo que ha provocado la alarma general del vecindario de esta zona y el reclamo de una mayor vigilancia nocturna, horas en las que se han registrado estos robos, forzando puertas de los establecimientos.

ROBO EN EL CAFE SINGAPUR

En la Comisaría del Cuerpo Superior de Policía se ha denunciado un robo registrado en el Café Singapur de nuestra ciudad. Forzaron la puerta de entrada y se llevaron diversos efectos, por valor de unas 550.000 pesetas.

NACIONAL

Otro delincuente muerto en un atraco

El increíble «caso Urquijo»: ahora roban la pistola utilizada en el crimen

Valencia (Logos). — Un atracador ha resultado muerto por la Policía, tras el intento de atraco a un Banco, según informan fuentes de la propia Policía Se trata de José Díaz Navalón, alias «Pepito el Barecas» de 24 años y natural de Valencia, quien hacia las 8,10 de esta mañana intentó supuestamente atracar, en compañía de otro individuo, la sucursal del Banco Popular, sita en la Avenida Peris y Valero de esta ciudad. En relación con el mismo hecho ha sido detenido Salvador Lacibrenes, de 25 años, que llevaba una pistola del 7,65 con dos cartuchos en el cargador.

Según fuentes policiales, los hechos se desarrollaron de la siguiente forma: miembros de la Policía se personaron en el lugar de los hechos una vez avisados telefónicamente. Los asaltantes apercibidos del aviso huyeron antes de la llegada de los agentes Una vez conocidos los rasgos y características de los asaltantes, la Policía inició su búsqueda, que dio fruto positivo al encontrar a los dos presuntos delincuentes en la calle Carrera Malilla número 23. Uno de los policías se acercó para identificarles mientras el otro cubría a su compañero. Uno de los delincuentes sacó entonces una pistola, pero el segundo policía disparó sobre el delincuente, a resultas de lo cual le produjo la muerte

En estos momentos se tramitan las diligencias oportunas por la Brigada regional de la Policía Judicial

«CASO URQUIJO»: SUSTRAEN DE UN AYUNTAMIENTO, LA PISTOLA UTILIZADA EN EL CRIMEN

Madrid (Efe) — La pistola con la que se cometió el doble crimen de los marqueses de Urquijo fue sustraída del Ayuntaminento de la localidad madrileña de Pelayos de la Presa en donde había sido entregada por una persona, según afirma la Jefaturo Superior de Policía

Señala la Policía que se presume que la sustracción fue llevada a cabo por personal afecto al Ayuntamiento o que tuviera acceso a las dependencias del mismo, extremo este último que se investiga actualmente

Según ha determinado la Policía, la pistola es una «Star» modelo F calibre 22 L.R., con unos hilos de rosca en el extremo del cañón, empuñadura marrón sin cargador y cuya numeración se inicia con las cifras 21.

Según ha sabido «Efe» de fuentes próximas a los investigadores, la pistola utilizada en el doble asesinato de los marqueses fue hallada por una persona en el pantano de San Juan, próximo a la citada localidad posiblemente entre Diciembre de 1980 y Enero de 1981

Esta persona según las mismas fuentes tiene residencia temporal en Pelayos de la Presa, aunque su domicilio habitual está en Madrid

Por otra parte, en el Ayuntamiento de Pelayos de la Presa han asegurado a «Efe» que no consta en sus dependencias registro alguno del depósito de dicha arma ni se dispone de ningún dato sobre la persona que hizo la entrega

La citada pistola fue buscada durante varios días por submarinistas de la Guardia Civil en una zona concreta del pantano de San Juan, donde según manifestó Javier Anastasio, actualmente en prisión en relación con el caso, la había arrojado después de que se produjera el crimen de los marqueses

Detenido el presunto autor de un asesinato

León (Efe). — Funcionarios del Cuerpo Superior de Policía de León han detenido a Manuel Cobos Fernández, de 19 años como presunto autor del asesinato de María Juana Mayo Cabezas, de 77 años.

La anciana fue asesinada el domingo pasado cuando se hallaba solo en su domicilio de esta capital.

Según fuentes policiales, el móvil del crimen fue el robo y el presunto autor provocó el incendio de la vivienda de la víctima con el fin de destruir todas las pruebas.

MUERE EN ACCIDENTE UN SOBRINO DE ARIAS NAVARRO

Oviedo (Logos). — A las 20,45 horas del viernes ha ocurrido un accidente en el Concejo de Aller, en el que resultó muerto Juan Arregui del Valle, sobrino del que fuera presidente del Gobierno, Carlos Arias Navarro.

El suceso ocurrió en el kilómetro 36,800 de la comarcal 6.310 y en término de Cabañaquinta, cuando el infortunado viajaba en un coche R-18, matrícula de Valladolid, 2.279-K chocando contra una piedra, incendiándose y resultando calcinado.

QUINIENTOS VIDEOS INTERVENIDOS POR LA POLICIA

Barcelona (Logos). — Más de quinientos vídeos piratas han sido intervenidos por la Policía de Barcelona. En el mismo servicio, llevado a cabo por inspectores del Grupo Operativo de la Comisaría de Hospital, han sido detenidos dos hombres como presuntos responsables de tráfico ilegal y sellado un laboratorio fotográfico.

El caso se inició con un trámite rutinario. Una dotación de la Policía Nacional adscrita a la Comisaría de Hospital, solicitó la documentación a un hombre que conducía un coche. Este dijo llamarse Enrique López Wicke, de 31 años, natural de Barcelona pero no pudo acreditar su identidad. Fue llevado hasta la Comisaría, donde sería nuevamente interrogado por el Grupo Operativo.

INTERNACIONAL

LIBERADA LA NIÑA DE 18 MESES QUE FUE SECUESTRADA EN ITALIA

Messina (Italia). (Efe). — La niña Elena Luisi, de 18 meses, secuestrada hace 40 días fue encontrada anoche por la Policía en una provincia del Sur de Italia

Una patrulla de carabineros encontró a la niña poco después de las 23,30 (hora local y española) en un cesto cubierto por algunas bolsas.

Se presume que el guardián, hombre o mujer, a quien la niña había sido confiada por los secuestradorse. ante la intensificación de la búsqueda de los carabineros en la zona, resolvió abandonarla en campo abierto, en la provincia de Messina.

Elena Luisi fue secuestrada la noche del 16 al 17 de Octubre en la localidad de Lugliano, en la región de Ioscana, por enmascarados que irrumpieron en la casa donde estaba durmiendo con la madre, Isabelita Citti, de 28 años, y los abuelos.

TRAGICO ASALTO EN MEJICO: SIETE MUERTOS

Méjico (Efe). — Siete personas, entre ellas cuatro que eran rehenes de una banda de delincuentes, han muerto en las cercanías de la ciudad de Méjico, durante un enfrentamiento armado entre la Policía y los ladrones

Según Héctor Morán, miembro de la Dirección de Seguridad Pública del Poblado de Ecatepec, seis delincuentes llegaron esta madrugada a una casa de ese lugar, donde fueron rodeados por las autoridades, que los invitaron a entregarse.

La petición de la Policía fue desoída por los delincuentes, que tomaron a cuatro rehenes —entre ellos tres niños según versiones extraoficiales—, en un intento desesperado por evitar su arresto

Los delincuentes, de acuerdo con Morán, intentaron huir del lugar disparando contra la Policía pero antes mataron a sus rehenes, en el interior de la casa.

El tiroteo entre policías y ladrones terminó con la muerte de tres de los asaltantes y la fuga del resto de la banda.

COLISION DE DOS AVIONES NORTEAMERICANOS QUE CAYERON AL MAR

Catania (Italia) (Efe). — Una colisión en vuelo ha podido ser la causa de la caída al mar de los dos aviones militares norteamericanos que desaparecieron el jueves cuando cubrían el trayecto entre las islas de Mallorca y Sicilia.

Sin embargo en el punto de destino, la base que la Organización del Tratado del Atlántico Norte (OTAN) tiene en Sigonella (Sicilia) aún se carece de una versión oficial sobre la desaparición de ambos birreactores «C-1 Trader» uno con tres tripulantes a bordo y el otro con cuatro.

M.C.D. 2018

AHORA

Disfrute... ¡Ahorrando!

Más por menos

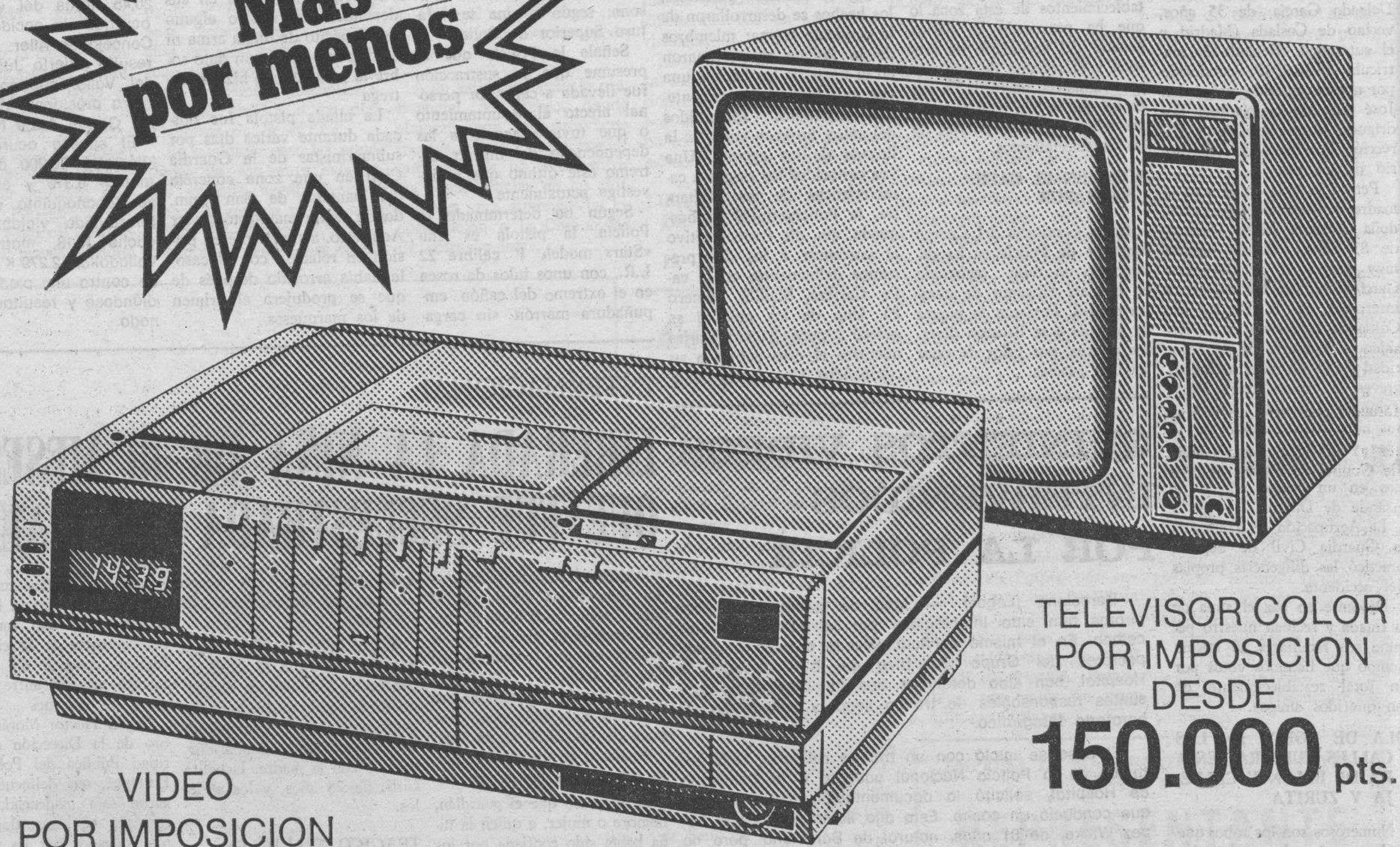

TELEVISOR COLOR POR IMPOSICION DESDE **150.000** pts.

VIDEO POR IMPOSICION DESDE **250.000** pts.

"Ahora, para imposiciones a plazo igual o superior a un año, el Banco de Crédito Comercial le permite disfrutar de sus ahorros con nuevos regalos y más calidad todavía.

Es condición de estos depósitos su no disposición mediante cancelación o anticipo hasta su vencimiento".

OFERTA VALIDA HASTA EL 15 DE ENERO

Banco de Crédito Comercial

del Grupo Banco de Vizcaya

A.B.E. 14.713

M.C.D. 2018

ARANDA DE DUERO

EL PRIMER CONGRESO COMARCAL DE A. P. RESULTO DE GUANTE BLANCO

La Gimnástica puede puntuar hoy en Valladolid, frente al Universitario

Aranda de Duero (De nuestra corresponsal, **Mery Varona**). En un ambiente de total identificación y confraternidad entre todos los afiliados de la comarca, se cerró a media tarde de ayer el Congreso comarcal de Alianza Popular, iniciado bajo los auspicios de posibles enfrentamientos personales.

La aprobación del Reglamento por el que se ha regido este Primer Congreso Comarcal, que registró un resultado de 75 votos favorables, frente a 14 negativos, fue la pauta que permitió conocer el peso de cada una de las dos fracciones en que aparecía dividido el partido, antes de su comienzo.

Previamente, había tenido lugar la recepción de compromisarios con clara mayoría de representantes comarcales, y la apertura oficial del Congreso, a cargo de don Vicente Mateos, presidente provincial de A. P.

La mesa de edad fue presidida por don Celestino Romera, de 75 años, y dos jóvenes de 16, quienes dieron paso a la mesa del Congreso, formada por don Carlos Jiménez, de Roa, don Emilio Suárez y don José María García, de Gumiel de Hizán, que fue aprobada por unanimidad.

Tras la aprobación del reglamento, fue presentado un escrito de alegaciones, a modo de cuestión. previa en el que se solicitaba se pospusiera la celebración del Congreso, hasta tanto se clarificaran algunas imprecisiones del Reglamento. El escrito fue defendido por don Javier Ubeda Vizcaíno, que actúaba así como portavoz del grupo «disidente». Su intervención fue respondida por don Porfirio Abad, interviniendo ambos por dos veces más y cerrando el turno don Vicente Mateos. La intervención de todos ellos fue de una cortesía exquisita y en ningún momento dio la sensación de existir fricciones profundas, aunque sí diferencias de opinión, respecto a quienes deberían de votar a la Junta local, entendiendo el señor Ubeda que debían de hacerlo exclusivamente los compromisarios locales y defendiendo el Sr. Abad que podrían hacerlo también los comarcales. En este asunto estuvo centrado el único punto en litigio a lo largo de dicho Congreso que, en el aspecto formal, fue de guante blanco. El señor Ubeda pidió en una de sus intervenciones que fuera Madrid quien determinara respecto a la votación de los comités locales y comarcales, respondiendo el Sr. Mateos que la junta provincial era autónoma para decidir al respecto.

La masiva afluencia de representantes comarcales puso en situación de desventaja al equipo de la anterior junta gestora, que quizá por este motivo no se decidiera a presentar batalla, limitándose a presentar dos impugnaciones al término de la sesión matinal, relativas, como queda dicho, al sistema de votación empleado. Por otra parte y aunque la participación puede considerarse elevada, en torno a las 150 personas, era ostensible la ausencia de destacadas personalidades arandinas presumiblemente alineadas en el partido conservador, entre las que sí estaba presente don Luis Mateos. En cualquier caso y aunque el equipo que resultó triunfador en la votación parecía tenerse estudiada la estrategia a seguir, la verdad es que encontró el camino expedido, ya que el escrutinio registró un resultado de 80 votos favorables a don Porfirio Abad, que encabeza la única de las candidaturas presentadas y 4 votos en blanco, bien que para entonces se hubieran ausentado de la sala varios de los más cualificados representantes del grupo de oposición. Una de las causas de esta aparente situación de desventaja pudiera explicarse por el «affaire» de las vigas, en el que se ha visto envuelto en los últimos días el parlamento regional don Fernando Redondo Berdugo, que presumiblemente respaldaba al equipo de la anterior Junta Gestora, quien se retiró de la sala tras el resultado de la votación que aprobó el reglamento y cuya ausencia fue explicada posteriormente por razones personales.

Don Porfirio Abad, presentó su ponencia sobre «Organización comercial» y don Emilio Gil la suya sobre «Posicionamiento y proyección política de Alianza Popular», ambas aprobadas por unanimidad.

Asistieron a este primer Congreso y presidieron la mesa de honor, los parlamentarios burgaleses D. César Huidobro, D. César de Miguel y D. José María Alvarez de Eulate, así como el presidente de la Diputación provincial D. Tomás Cortés y la diputada doña Carmela Azcona. La clausura oficial del acto corrió a cargo de D. César de Miguel, si bien a continuación de la comida tuvo lugar un amplio coloquio, con intervenciones de un buen número de asistentes, entre otros de D. Javier Ubeda en tono totalmente conciliador, a instancias, según se comentaba, del anterior presidente de la Junta Gestora, D. Antonio Valverde, cuya labor fue unánimemente reconocida, y quien habría influido entre el grupo «disidente» demandando unidad en bien del partido. Intervino también el alcalde de Aranda D. Rafael de las Heras, cerrando el turno intervenciones D. Porfirio Abad, concejal del Ayuntamiento de Aranda, diputado provincial y desde ayer, nuevo presidente de las Juntas local y comarcal de Alianza Popular.

CONCILIACION SIN AVENENCIA EN EL CONFLICTO COLECTIVO DEL CAMPO

Según comunicado del sindicato USO, la demanda del martes tuvo lugar en el Instituto de Mediación, Arbitraje y Conciliación (IMAC) de Burgos, el acto de conciliación previo a la Dirección Provincial de Trabajo, del conflicto colectivo planteado por la Comisión negociadora de los trabajadores, en el convenio provincial del campo.

Si bien se produjo un acercamiento en el tratamiento del Plus Convenio, no se produjo avenencia por la reclamación de los trabajadores, de que los salarios del campo deben estar remunerados en función de las categorías profesionales, punto que la patronal no aceptó.

Por tanto, se hizo acta de no acuerdo y se remiten las actuaciones a la Dirección Provincial de Trabajo».

LA GIMNASTICA SE ENFRENTA AL UNIVERSITARIO EN VALLADOLID

Un partido que, si la lógica sirve de algo, debe de ganar la Gimnástica en su desplazamiento a Valladolid y frente al Universitario.

Marcos, Vega, Domi, Briones, Fradejas, Bayón, Zapico, Fano, Luis, Martín, Javi, Felipe, Illera y Pedro han sido convocados para el encuentro, en el que se pretende ensayar un nuevo sistema de juego, que permita mayor efectividad goleadora.

Por otra parte, se ha hecho pública la dimisión del directivo S. Olivella, justificada por motivos profesionales, con lo que se hace más patente la falta de un equipo directivo, que trabaje concienzudamente como el club gimnástico está necesitando.

EL GROMBER RECIBE AL BEJARANO

El Gromber Aranda, equipo de balonmano del grupo IX de Segunda División, recibe a las 12 de esta mañana al Bejarano, en el segundo de los encuentros que el equipo local juega en casa, desde que comenzara la Liga. No está siendo muy afortunado hasta la fecha el Gromber, por lo que tiene imperiosa necesidad de ganar al menos en su feudo, si quieren seguir acreditando el buen nombre que con toda justicia tiene entre su afición.

CONVOCATORIAS

Exposición de Barohona Prol en la sala de la Caja de Ahorros del Círculo en horario de 7 a 9 días laborables y de 12 a 2 los festivos. A destacar los óleos de este pintor que repite experiencia en nuestra villa.

Exposición itinerante de Literatura Infantil y Juvenil en la Casa de la Juventud. Una muestra de 1.171 libros que está obteniendo tal éxito en Aranda y su comarca que ha debido de prorrogar su tiempo entre nosotros hasta el próximo día 3. De interés no sólo para el público infantil y juvenil sino para educadores y padres. Aconsejable hacerse con un ejemplar del catálogo de la exposición.

FARMACIAS DE GUARDIA

El domingo: La de D. Luis Mira Berzosa, Plaza Mayor, 28.

Lunes, doña María Angeles González de Zúñiga, Obispo Acosta, 4.

Un aspecto de la mesa del Congreso y mesa de honor de Alianza Papular, cuyo primer Congreso Comarcal se celebró ayer en Aranda. — (Foto Florentino Lara)

Delegación en Aranda de Duero de
Diario de Burgos
Fundado en 1891
C/. Ronda, 8 - Teléfono 50 32 81

Aspecto que ofrece habitualmente cualquiera de las salas de lectura, en la exposición sobre Literatura Infantil y Juvenil. — (Foto Florentino Lara)

CARTA DE D. FERNANDO REDONDO BERDUGO

Recibimos la siguiente carta suscrita por D. Fernando Redondo Berdugo:

Sr. Director de Diario de Burgos:

Muy señor mío: La noticia publicada en el día de hoy en su periódico sobre «Moción de urgencia contra don Fernando Redondo Berdugo» dentro de la sección de Aranda de Duero, me ha llenado de sorpresa e indignación.

Sorpresa e indignación ya que no podía suponer que el PSOE y el PCE deformaran los hechos para difamar a quienes no coinciden, gracias a Dios, con sus ideas.

Si sólo me afectase a mi persona probablemente no escribiría esta carta ni tomaría medidas de actuación futura que ya anuncio, pero por resaltar en la moción mi carácter de miembro del Parlamento Regional de Castilla y León, no estoy dispuesto a dejarla sin la debida contestación y aclaración.

Los hechos base de la moción son los siguientes:

Necesitando unos maderos viejos procedentes de derribos y teniendo noticias que el Ayuntamiento de Aranda de Duero disponía, en sus almacenes municipales, de abundante material de este tipo, al encontrarme, fortuitamente, en la calle con el encargado municipal de obras, le pregunté sobre si tenían dicho material, y al contestarme afirmativamente le indiqué «por dos o tres veces« mi deseo de comprar al Ayuntamiento las maderas en cuestión.

El encargado municipal me manifestó que, por carecer prácticamente de valor, podría retirarles sin ningún inconveniente y gratuitamente. Trabajo que se empezó a llevar a efecto días más tarde por empleados míos sin llegar a culminarlo por indicación del propio encargado municipal, que manifestó haber recibido instrucciones del concejal socialista, Sr. Illera en sentido contrario, lo que mis empleados aceptaron de inmediato.

Como se puede ver la moción presentada por los concejales comunistas y socialistas al Pleno del Ayuntamiento de Aranda de Duero en el día de ayer, no coincide, en lo fundamental, con los hechos reseñados, en cuanto:

a) Manifiestan «que insté a un funcionario a la cesión gratuita de unos materiales de propiedad municipal». Lo anterior es absolutamente falso y fue rectificado en la referida sesión municipal por el propio alcalde al decir literalmente «Que don Fernando Redondo Berdugo quiso comprar, no que instó a que se le cediese gratuitamente» ya que lo anterior se lo había, expresamente, manifestado el encargado de obras municipales.

Debido al, en mi criterio, escasísimo valor, por no decir nulo, del material (10 tablones de derribo de unos 4 metros de largo) no le di ninguna importancia al asunto, por entender que no lo tenía.

b) Soy el primero en desear y pedir que en la actual situación, se lleve adelante la investigación para la que, por supuesto, me ofrezco incondicionalmente.

Sentiría muy de veras, que al encargado municipal, por su exceso de buena voluntad, se le pudiera incoar expediente laboral como parece desprenderse de la lectura del texto de la moción.

Por último quiero manifestarle, Sr. Director, que ante la calumniosa, en mi criterio, moción presentada conjuntamente por los concejales socialistas y comunistas del Ayuntamiento de Aranda de Duero contra mi persona, agravada por mi condición de parlamentario que se encargan de resaltar y por la amplia difusión que la han dado en la Prensa, me reservo. expresamente, el ejercicio de todas las posibles acciones civiles y penales contra los mismos por la presentación de la indicada moción en base a unos hechos falsos y no probados, como los mismos proponentes implícitamente reconocen, al solicitar en el segundo punto de la misma el inicio de una investigación sobre los referidos hechos.

Con mi agradecimiento por la publicación de la presente carta le saludo muy atentamente.

M.C.D. 2018

MIRANDA DE EBRO

El día 2 de Diciembre, en el Teatro Cinema, II Festival Folklórico de Castilla - León

Aún se recuerda con agrado el I Festival Folklórico de Castilla y León, que constituyó un extraordinario éxito artístico y de público, ya que el Teatro Cinema registró un lleno absoluto.

Ahora estamos a pocas fechas de que se celebre el II Festival, concretamente será el día dos de Diciembre a las diez y media de la noche y en el mismo escenario del Teatro Cinema y a tener de la demanda de localidades es de presumir que volverá a llenarse la sala.

La S.R.C.D. Los Veteranos, que por segunda vez organiza el Festival, con motivo de sus fiestas patronales en honor de la Inmaculada Concepción, quiere ofrecer otro gran espectáculo folklórico y para ello no ha escatimado medios comenzando por realizar unos decorados nuevos y muy originales, en los que están trabajando los dibujantes y pintores Alberto César González y Francisco Sáenz, sobre una idea del director de escenografía Luis J Tricio.

En cuanto al programa se han seleccionado los grupos de danzas «Tierras del Cid», «Familia Castellana» y «Jacinto Sarmiento», el grupo folklórico músico - vocal «Aljibe» el coro de «Los Veteranos» el famoso y formidable grupo de joteros «Hermanos Lizárraga» que actúan como artistas especialmente invitados, dada su categoría a nivel nacional e internacional.

El montaje correrá a cargo de la Peña de Los Veteranos y el sonido será instalado por Música 75, que una vez más colabora en forma altruista.

El encargo de localidades puede realizarse en el bar suizo o en el domicilio social de Los Veteranos a partir de las ocho de la noche y hasta dos días antes de la celebración del Festival. Los días uno y dos de Diciembre podrán retirarse en las taquillas del Teatro Cinema a las horas habituales.

Los precios pese al alto presupuesto del Festival son relativamente populares: Butacas, palcos y delanteras a 300 pesetas y butaca de piso a 200.

IX TORNEO DE FUTBOL «LOS DIABLOS»

Se ha disputado ya la novena jornada de este torneo, en sus tres categorías. Dos equipos marchan en el primer grupo o categoría, empatados a puntos y sin conocer la derrota. Son «Los Barbis» y «Los Dandys» que suman 17 puntos. A 3 puntos marcha «La Cabaña» y con 13 «Bebe y saca», éste también imbatido.

Tarmen con un solo punto queda descolgado en la cola.

En la segunda categoría se da el caso curioso de que el único equipo imbatido es «La Juerga» que está a tres puntos del primero que es la Barriada del Ebro con 16 puntos A un solo punto en segunda posición está la Jarana. El Diván con cero puntos es el farolillo rojo.

En tercera categoría ocupan la primera plaza con 16 puntos «Los Diablos» 2 y Chun-Chun éste sin conocer la derrota A dos puntos queda tercero «El Desmadre». Saba-Rial con dos puntos queda último de la tabla.

VII CAMPEONATO DE FUTBOL SALA

Se ha disputado la sexta jornada en la categoría de veteranos y jóvenes. En los primeros y en el grupo «A», Nebreda ocupa el primer puesto con 12 puntos e imbatido. Segundo es Omnia con 10 y tercero Gometero con un partido menos y asimismo sin perder ninguno. Fotofin con cero puntos cierra la clasificación. En el grupo B, «La Unión» primero con nueve puntos, segundo con Pilsa-Galenos y Sport 82, con ocho, Nebreda con siete y un partido menos y Dandys con seis y dos encuentros menos Mayordomo y Risi ocupan los dos últimos puestos con cero puntos.

En categoría jóvenes grupo «A», sigue destacado e imbatido Orosco con 9 puntos y ya a seis, quedan Olimpia y «Los Peques». Con cero puntos menos dos queda último Pelsa.

En el grupo «B», Plumpi sigue siendo primero con nueve puntos y sin perder ningún encuentro. Miami Boys y Vda. P. Gonzalo le siguen empatados a seis. Los Amigos y T. Escudero son los últimos con un punto.

ECOS DEL GRUPO AMIGOS DE LA NATURALEZA

El domingo pasado en la S.C. R.D. Danubio, con su organización y la plena colaboración de los Amigos de la Naturaleza, tuvo lugar unas jornadas de Micología Infantil. Con este motivo, por la mañana, miembros del grupo se trasladaron en autobús a los montes de Bozoo y Sobrón para proceder a la recolección de especies diferentes de setas y estudiarlas relacionándolas con el medio en que se desarrollan.

A la vuelta en los salones de la S.C.R.D. Danubio los niños procedieron a iniciarse en la clasificación de las setas, atendiendo a una serie de caracteres que figuraban en las fichas colocadas en las mesas. La verdad es que no abundaron las especies, no olvidemos que las condiciones climatológicas no han sido muy favorables esta temporada, pero pudimos ver: nízcalos (Lactarius deliciosus); pardillas o setas de brezo Clitocybe nebularis); plateras (Clitocybe gigantea); borrachas (Rhodopaxillus nudus); coprinus comatus; pie de rata (Clavarias); Mazas (Clavaria pistillardi); amanita solitaria; etc... hasta un total de unas cincuenta especies. Experiencia interesante y sencilla encaminada a reconocer las comestibles de las no comestibles por la única fórmula válida y útil: conociéndolas.

Para este domingo, los Amigos de la Naturaleza continuarán estudiando la naturaleza. Con este motivo se desplazarán en tren a la vecina localidad de San Felices, utilizando el tranvía de las ocho y media. Una vez allí realizarán un rastreo ecológico hasta el Monasterio de Herrera, para recoger más especies de setas y seguir adentrándose en la micología. El regreso se prevé al mediodía, en tren para los más pequeños y aquellos que lo deseen realizando un paseo hasta Miranda.

JUNTA VECINAL DE

QUINTANALOMA

ARRIENDO de 150 hectáreas, el próximo día 30 de Noviembre, a las 12 horas.

El Alcalde,
Serafín Arroyo

VILLARCAYO, ATALAYA DEL NELA

Visitamos la granja - escuela «La Tesla», en Butrera de Sotoscueva

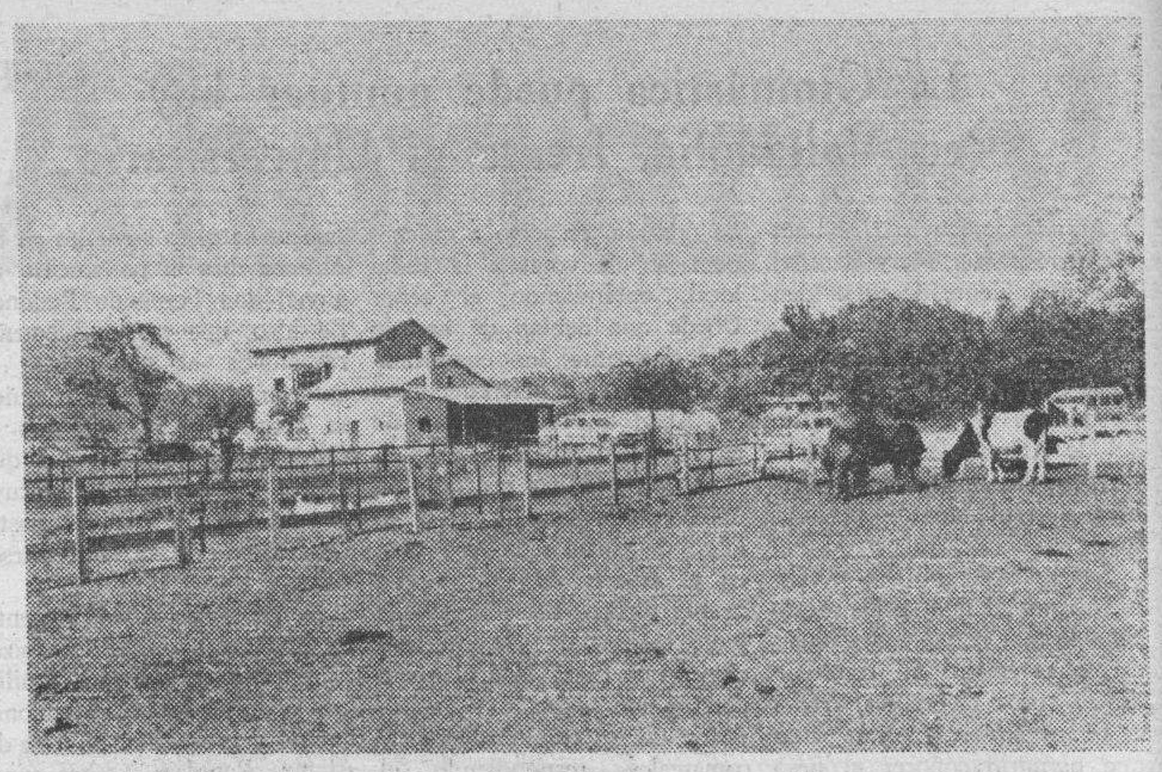

Vista parcial de la Granja-Escuela «La Tesla», en Butrera de Sotoscueva. (Foto L. Carlos García)

En una de nuestras excursiones dominicales del pasado mes de Septiembre tuvimos la oportunidad de visitar la granja - escuela «La Tesla», situada a dos kilómetros de Torme y nueve de Villarcayo, en lo que fuera viejo molino harinero de Butrera, en las márgenes del río Trema. En esta ocasión acudimos acompañados de nuestro amigo y reportero gráfico Luis Carlos García, quien nos presentó a Enrique Villanueva, uno de los promotores, junto a José Luis Olledo «Bali», de esta interesante experiencia pedagógica.

Estos jóvenes profesores de Educación General Básica, estando ejerciendo en Madrid se dieron cuenta de la necesidad que tienen los nipos de las ciudades de acercarse al medio rural para complementar y enriquecer su educación, pues, en general, adolecen de una casi total falta de información sobre los diversos aspectos relacionados con el campo. Sus experiencias les habían demostrado el total desconocimiento que estos niños tienen en procesos tan elementales como la obtención de alimentos de origen animal o vegetal (lecre, huevos, hortalizas, frutas, etc.) y prácticamente, con todo lo que estuviese relacionado con las actividades agrícolas y ganaderas. Por otra parte el desarrollo tan desmesurado que han sufrido las zonas urbanas ha contribuido a aumentar esa necesidad de acercamiento al medio natural para encontrar el equilibrio necesario y los conocimientos de primera mano, tan esenciales en la vida intelectual y educativa.

Ilusionados y espoleados por esas inquietudes decidieron un día poner en práctica su proyecto de creación de una granja-escuela, donde los niños pudieran convivir durante algún tiempo en contacto directo con la naturaleza, y así se establecieron en Trespaderne lugar que conocía Enrique, por ser oriundo de la provincia de Burgos, (con ascendientes en Medina de Pomar), donde tuvieron los primeros ensayos, con grupos de 65 niños, constituyendo un éxito completo, demostrado por la aceptación y el aprovechamiento de los niños durante el breve pero intenso cursillo de enseñanzas, básicamente de temas relacionados con el campo.

Como la granja-escuela de Trespaderne se les quedaba pequeña para sus proyectos pedagógicos, deciden buscar un lugar más idóneo donde desarrollar con más amplitud su labor educativa, y tienen la suerte de encontrar en Sotoscueva, en la pequeña localidad de Butrera, (famosa por la joya románica de su iglesia de Santa María) una bucólica finca, con molino maquilero, enclavada al pie del monte Aredo, que sirve de divisoria a las merindades de Castilla la Vieja y Sotoscueva, y está cubierto de carrascal y robles.

Reformado y acondicionado para dormitorios el interior del viejo molino; ampliadas otras dependencias anejas y construidos de nueva planta el bungalow, los talleres, comedores, etc., la granja-escuela «La Tesla» queda en disposición de recibir en el nuevo emplazamiento a su alumnado, siendo varios centenares de niños y niñas de E.G.B. y B.U.P. los que ran pasado por sus aulas durante el año en curso.

Mientras recorríamos el recinto de la granja-escuela, que cuenta con una superficie de unas cinco Has de terreno Enrique nos va explicando el plan de actividades, que se fundamenta en dos aspectos: Trabajo del Campo y Creatividad.

Las actividades agrícolas están en función de la época en que se realiza el curso: Abonado del suelo; manejo de los utensilios de labor; preparación de la tierra; siembra; trabajos de escarda y cuidados que requieren los determinados productos hasta su recolección; selección de semillas; preparación de semilleros, etc.

La actividad ganadera está muy relacionada con la anterior y en ella el niño tiene que cubrir los cuidados del establo con la ayuda y orientación del profesor; mezclar la composición de los diferentes piensos para cada animal, a partir de los productos primitivos; repartir la comida y dar el agua dentro de los horarios que los distintos animales necesitan; recogida de huevos, ordeño, etc.

En los talleres donde se transforman los alimentos de origen animal y vegetal, se estudian también las Ciencias Naturales de una manera práctica, donde se entienden los diversos procesos que sufren los alimentos que tomamos: elaboración de harinas y derivados; conservación de los productos de la huerta; utilidad de los productos silvestres, hierbas aromáticas, etc., así como la elaboración de quesos, mantequilla y otros derivados de la leche.

El taller de Ciencias Naturales se engloba, con los anteriores, dentro del conjunto de los trabajos del campo. Uno de sus objetivos es el repaso de los diversos temas que se han tratado durante el curso escolar, revisión que se efectúa de una forma práctica y directa. Como ejemplo la cercanía del río Trema posibilita su estudio bajo diversos aspectos (temperatura, velocidad de la corriente, calidad del agua, niveles, fauna, etc.). Las sesiones de invernadero y laboratorio son un complemento a estas experiencias prácticas con trabajos más teóricos, como pueden ser la realización de álbumes, cuadernos de campo, dibujos, cuadros, diapositivas murales, o trabajos específicos de alguna especie de animal o planta.

El sentido de la creatividad tiene una gran importancia dentro de la granja-escuela. La capacidad de preguntar de hallar respuestas, de descubrir la forma y orden de volver a pensar, de reestructurar y encontrar nuevas relaciones, son cualidades que de un tiempo a esta parte se han venido potenciando en la educación. Si antiguamente se hacía solamente hincapié en un determinado factor del desarrollo intelectual (la memorización) hoy se defiende una educación más amplia, abarcando todos los factores de la inteligencia, con un desarrollo integral. Por otra parte el hombre aprende también a través de los sentidos. La capacidad de ver, oír, sentir, oler y gustar proporcionan los medios para establecer una interacción del hombre y el medio. Y para que el medio a su vez se comprenda mejor es necesario que el niño, aparte de aprender el aspecto productivo del trabajo del campo, entienda también que el ser humano es capaz de expresarse de diferentes formas. Es decir, queremos que utilice creativamente los elementos que trabajó anteriormente con el fin de completar su formación y esto es lo que realizamos en los talleres de creatividad, en los que se concreta, para los primeros cursos, en unas sesiones dedicadas a la comprensión y utilización de la luz, del color, del movimiento, del sonido, etc. Y para los cursos más avanzados, en el trabajo a travs del comic, el audiovisual, la fotografía, el cartel, el periódico, etc. Estos talleres pueden variar según las necesidades y el desarrollo de los cursos. En alguna ocasión uno de ellos puede ser sustituído por algún otro que con el mismo contenido pedagógico, tenga distinta forma de expresión: Coreografía, cerámica, música, teatro, pintura, creación de máscaras etc. La idea de las obras surge del niño motivado por la gran cantidad de recursos que ofrece tanto la convivencia en la granja - escuela como el mismo trabajo que en ella realiza, así como la diversidad de elementos y objetos nuevos descubiertos por él en el ambiente natural en que se desenvuelve.

Enrique finalizó diciéndonos que los cursos tienen una duración semanal (de lunes a domingo), según las semanas naturales del mes, y descartó la posibilidad de momento de ampliarlos a catorce o veintiocho días.

Salimos gratamente impresionados de nuestra visita a la granja-escuela «La Tesla» y como ese día se habían marchado ya los niños, le prometimos a Enrique volver en otra ocasión propicia, cuando profesores y alumnos se encuentren en plena actividad escolar y educativa.

JUAN BRAVO DE CASTILLA

MOPU-IPPV, INSTITUTO PARA LA PROMOCION PUBLICA DE LA VIVIENDA

SOCIEDAD ESTATAL DE GESTION PARA LA REHABILITACION Y CONSTRUCCION DE VIVIENDAS - SERCOSA (VISOMSA)

Con motivo de la próxima convocatoria de concursos de libre concurrencia para la construcción de viviendas del programa de promoción pública en: BURGOS (Polig. Gamonal) 105 viviendas. MIRANDA DE EBRO (Polig. Anduva) 96 viviendas.

Se comunica que las empresas interesadas pueden retirar el Pliego de Bases para dicho concurso (o solicitar su envío por correo), en las oficinas de Visomsa, Paseo de la Castellana, 91, Madrid — 6 o en los respectivos Ayuntamientos.

La solicitud de homologación para estos concursos (con la documentación correspondiente que se especifica en el apartado B del Pliego de bases, deberá presentarse en nuestras oficinas, en Madrid, antes de las 12 horas del día 5 de Diciembre.

M.C.D. 2016

CADIZ - BARCELONA: EMPATE A UNO

Mal partido, con dos goles espectaculares

Cádiz (Efe). — El Cádiz y el Barcelona han empatado a un gol, en partido de fútbol disputado esta noche en el estadio Ramón de Carranza, correspondiente a la Primera División.

Al descanso se llegó con el resultado final.

CADIZ: Claudio; Chano, Dos Santos, Vojinovic, Amarillo; Padilla, Manolito, Benito; Dieguito, Mejías I y Mágico González.

BARCELONA: Urruti; Sánchez, Migueli, Alesanco, Manolo; Urbano, Víctor, Alonso; Carrasco, Esteban y Marcos. Rojo y Quini sustituyeron a Esteban y Marcos en el minuto 59.

Arbitro: Pes Pérez. Mostró tarjeta amarilla a Dieguito.

Goles:

1-0 Minuto 22. Mágico González en brillante jugada personal.

-1 Minuto 40. Alesanco en espectacular lanzamiento de una falta.

El partido, en líneas generales, ha sido de escasa calidad técnica, con un juego embarullado y con muchos errores, sobre todo en la entrega de balones.

Los dos equipos han tenido muy pocas ocasiones claras de marcar. En el primer tiempo, el Barcelona fue quien llevó casi siempre la iniciativa y dispuso de dos ocasiones de gol a pies de Carrasco.

El Cádiz basó su juego en el contragolpe, sobre todo, en jugadas aisladas de Mágico González que fue el jugador más incisivo e inquietante de su equipo, aunque sus contadas pero vistosas jugadas no tuvieron culminación en sus compañeros.

En la segunda mitad, la tónica de juego fue la misma y se sucedieron continuamente los fallos en los cortes y entrega de balones.

En esta segunda mitad fue el Cádiz quien tuvo la ocasión de más peligro para el portal contrario, en un remate de Dieguito al empalmar un centro desde la derecha de Mejías

Al final ambos equipos se conformaron con el resultado; el Barcelona intentó el control del esférico y el Cádiz se retrasó sobre su parcela para amarrar al menos un punto.

El resultado puede considerarse justo. El juego resultó vulgar en ocasiones anodino, pero los dos goles logrados fueron de bella factura.

Destacaron por el equipo gaditano Mágico González, Chano y Manolito; en el Barcelona, Manolo, Sánchez y Víctor.

NECESITO PISO

pequeño, en alquiler. Zona Vadillos. Con sol de mañana para matrimonio mayor. Ofertas al Apartado 350. Burgos.

IMPORTANTE EMPRESA DEL SECTOR DEL AUTOMOVIL

PRECISA

JEFE DE VENTAS

- Exigimos mínimo de tres años de experiencia en formación y dirección de grupos.
- Edad en torno a los 35 años
- Buen nivel cultural y formación comercial, dinamismo y ansias de superación
- Carácter agradable. don de mando y agresividad comercial
- Ofrecemos incorporación inmediata, apoyo comercial y económico para toda la zona
- Asesoramiento profesional y adiestramiento.
- Dependencia directa de dirección
- Ingresos de 100 a 130.000 comisionables.

Interesados enviar «curriculum vitae» al partado de Correos 456 Burgos

(INEM 0905910-S.O.E.)

POLIDEPORTIVO

Marcador del sábado

Madrid (Efe). — Los resultados habidos en los partidos de los diferentes deportes disputados hoy, sábado, han sido los siguientes:

FUTBOL

PRIMERA DIVISION

Cádiz, 1; Barcelona, 1.

SEGUNDA DIVISION

Barcelona Atlético, 0; Algeciras, 1.

BALONCESTO

PRIMERA DIVISION

Caja Ronda, 95; Barcelona, 103.

Canarias, 92; Peñas, 93.

Estudiantes, 88; Forum, 83.

Cajamadrid, 91; Real Madrid, 111.

PRIMERA DIVISION «B»

Atlético de Madrid, 101; Náutico, 68.

Obradoiro, 83; Premia 72.

Gasteiz, 107; Cande, 97.

Balonmano

TRIUNFO DE ESPAÑA SOBRE ARGELIA

Amiens (Francia) (Efe). — La selección de España ha vencido esta tarde a la de Argelia por 29-11 en partido de la segunda jornada del torneo internacional de balonmano, de categoría junior, que se disputa como preparación para el próximo Campeonato del Mundo

Al descanso se llegó con el resultado de 17-5.

Los jugadores hispanos, que ayer derrotaron también claramente a Holanda (25-12), fueron muy superiores a sus rivales argelinos de los que ya en la primera mitad se habían distanciado con doce goles.

Mañana, España se enfrentará a Francia en el último y más interesante partido del torneo

Liga nacional juvenil de fútbol

Hoy descansa el Real Burgos

Si, hoy le toca descansar al Real Burgos. Es como si le hubiesen otorgado un descanso, un respiro, después de los duros encuentros que disputó con la Real Sociedad aquí y con el Zaragoza, el domingo pasado, en terreno aragonés.

Claro que, según se miren las cosas, también podría decirse que esta reposición de fuerzas viene bien para el domingo siguiente, en el que recibirán en «El Plantío» nada menos que al Barcelona, segundo clasificado en la actualidad, con 19 puntos y siete positivos. Claro que, a lo mejor, ocurre luego como con los donostiarras, que se les hace frente con ilusión y con valentía y dejan de ser «tan fieros» como les pinta la sonoridad de su nombre. En principio, no obstante, reconocemos su calidad y poderío, —sobre todo esto, en todos los aspectos—, pero no hay que echarse a temblar por eso. Luego, a la hora de la verdad, ya veremos.

VICTOR MANUEL

AJEDREZ

SMYSLOV - RIBLI, TABLAS

Londres (Efe). — La tercera partida de las semifinales del torneo de Candidatos al título mundial de ajedrez, que se ha disputado hoy entre el soviético Smyslov y el húngaro Zoltan Ribli, terminó en tablas en el movimiento número 17

Ribli, que jugó con negras, propuso la igualdad a su adversario y éste aceptó

Después de esta partida, los dos jugadores suman 1,5 puntos.

RUGBY

El «Diego Porcelo» juega hoy en Valladolid

Hoy, domingo, se juega en Valladolid el primer partido de ascenso a Primera División en el cual el «Diego Porcelo» primer clasificado de su grupo con una magnífica trayectoria en esta temporada se enfrentará al cuarto clasificado del grupo A, el equipo del San José de Valladolid.

Es de desear que la moral de victoria que tienen los jugadores y su entrenador Jesús Gadea se vea reflejada en el resultado que esperan los aficionados a este viril y bello deporte del balón ovalado y traigan un buen resultado. Esto hará posible que en el partido de vuelta las aspiraciones de sus jugadores se vean culminadas en el ascenso a Primera División cosa que no es fácil pero todos deseamos que se consiga.

los deportes en Diario de Burgos

TODOS LOS MARTES

OPEL

Innovaciones en marcha.

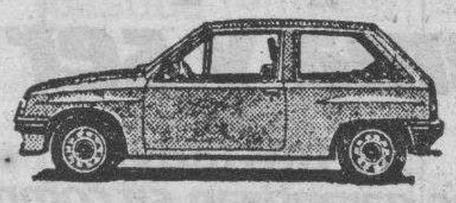

Corsa Base 1.0 S 4 velocidades Desde 488.900 Ptas. F.F.	Corsa Luxus 1.2 S 5 velocidades Desde 588.469 Ptas. F.F.
Corsa Luxus 1.0 S 4 velocidades Desde 551.200 Ptas. F.F.	Corsa Berlina 1.2 S 5 velocidades Desde 603.100 Ptas. F.F.
Corsa Luxus 1.2 S 4 velocidades Desde 576.407 Ptas. F.F.	Corsa Berlina 1.3 S 5 velocidades Desde 630.247 Ptas. F.F.

Corsa SR 1.3 S
5 velocidades
Desde 643.500 Ptas. F.F.

Regalo ANIVERSARIO hasta el 31-12 Radio-Cassette

OPEL CORSA '84.
A SU ALCANCE EN PRECIO,
EN GAMA, EN SERVICIO.

VEALO EN:

Automóviles PEDROSA, S.A.

CONCESIONARIO OFICIAL

CTRA. MADRID-IRUN, KM. 244. TELF. 227767 (2 LINEAS)

BURGOS

OPEL

Innovaciones en marcha.

ELIJA ENTRE LOS MEJORES.

VEHICULOS DE OCASION

A PRECIO DE COMPRA

12 MESES SIN INTERESES

30 % entrada inicial

SEAT

6 Seat 850
2 Seat 133
6 Seat 127
5 Seat 124
6 Seat 131
4 Seat 132
2 Seat 132 Diesel
1 Seat 124 Sport 1600

CITROEN

3 Citroen 2 CV
4 Citroen Dyane 6
3 Citroen GS
1 Citroen CX

TALBOT

4 Simca 1200
5 Talbot 150
2 Chrysler Diesel

Y 50 VEHICULOS MAS

CON DERECHO A CAMBIAR DE COCHE SI A LOS 15 DIAS NO ESTA SATISFECHO COMPLETAMENTE

Esta oferta exclusivamente para las marcas SEAT CITROEN y TALBOT

GARANTIA firmada en Contrato

— ABIERTO. SABADOS TARDE —

Automóviles PEDROSA, S.A.

C/ VITORIA, 115 · TELF. 227707
CTRA. MADRID-IRUN, KM. 244 TELF. 227767

M.C.D. 2018

Con el cartel de "jornada económica"

Hoy, en "El Plantío", un partido con interés: Real Burgos-Valladolid Promesas

Los vallisoletanos con un 4 - 4 - 2 para contener a los burgaleses

Esta tarde en «El Plantío», con el cartel de «jornada económica», se enfrentan dos equipos. Uno, el Real Burgos, máximo goleador del fútbol español; otro, Valladolid Promesas, de los menos goleados del grupo octavo y con jugadores jovencísimos, pues en ningún caso pasan de los veinte años.

Ambos entrenadores prácticamente decidieron sus respectivos equipos para este nuevo envite. Cuentan aquello de que los filiales no andan finos. Oyen que el «míster» del Real Burgos sabe lo que tiene que hacer. A seguir así y cada cual a cumplir con su trabajo. Los jugadores locales son conscientes de lo mucho a jugar en esta confrontación porque no se olvidan los compromisos Astorga-Ejido, Cristo Olímpico-Ponferradina y Leonesa-La Bañeza. Así es que los de casa, durante la semana, han venido preparando a fondo esta nueva dificultad llamada Valladolid Promesas, bajo las órdenes del astuto Yepes. Un profesional del fútbol, especialista en canteras.

Por cierto, recibimos un boletín informativo editado por el Vadillos C. F. Su contenido recoge con profusión de datos el caminar del equipo. Y, en su editorial —coincidimos plenamente— entre otras cosas se puede leer: «No nos vamos a meter en terrenos que desconocemos, pero sí que vamos a seguir muy de cerca la política de fomento a la cantera por parte del Real Burgos». Interesante, amigos lectores. La inquietud y trabajo del Vadillos C. F. va más allá y con ilusión editan un boletín. Enhorabuena.

Volvamos al encuentro de hoy. El Promesas acude a feudo burgalés con un sistema de contención. Sobre todo, en el centro del campo, para frenar los presumibles contragolpes visitantes, con un 4-4-2. Vienen con la esperanza de terminar con aquello que dicen de «no andar finos». Y ya se sabe. los filiales juegan sin nervios, bregan, pelean y tienen el objetivo de servir a sus mayores. Ese servicio si viene acompañado de conquista de puntos se celebra con clamor incluído. Los vallisoletanos, en el viejo estadio «José Zorrilla», han tenido estos resultados: Astorga (3-0), Cristo Olímpico (6-0), Cacabelense (2-0), Ponferradina (1-1), Salmantino (2-3) y Toreno (0-1). En sus salidas, seis en total, la cosecha de puntos se puede catalogar con nota alta. Veamos.

Solamente en su casillero de derrotas se sitúa la producida en Bembibre (2-0). En cambio consiguió dos triunfos contra Guardo (0-1) y Salas (0-5) para cerrar su cuenta de resultados positivos con tres empates: Arandina (1-1), Leonesa (0-0) y Universitario (2-2). Esto significa, «a priori» que los visitantes no son rivales cómodos cuando actúan lejos del «José Zorrilla». Actualmente ocupan el puesto sexto de la clasificación con catorce puntos, dos positivos, veintitrés goles a favor y tan sólo nueve en contra.

REAL BURGOS

Medina
Sicilia I — Sicilia II — Eduardo — De la Viuda
Valdés — Manolo — Chávarri
Lorenzo — Montero — Esteban Martín

—•—

Julio López
Patxi — Eusebio — Ferrándis — Torrecilla
Juan Carlos — Paquillo — César — Arranz
Edesa

VALLADOLID PROMESAS

Campo: «El Plantío».
Hora: 4,45 de la tarde.
Arbitro: Sr. Espina Barrios.

SIN CAMBIOS EN EL REAL BURGOS

Afronta el cuadro de casa su séptimo encuentro de la temporada. Ya conoce el lector asiduo de esta sección cada triunfo al detalle. Seis en total y salvo la victoria frente a la Leonesa (1-0) las goleadas constituyeron el denominador común. El personal disfrutó con los goles. Para recibir al Promesas, en principio (ver recuadro adjunto), jugarán los mismos de la última jornada. Sigue habiendo buenos mimbres para hacer un buen cesto. El Real Burgos 1983-84 aspira a tan sólo un objetivo: el ascenso. Por ello se lucha, se anima, se pelea y hasta se dejan pasar por alto algunas «cosillas»... No tienen importancia porque afortunadamente el Club funciona.

Prevalece la sencillez por encima de sueños de grandeza. Si observamos cambios lo diremos con opinión. Y opinamos que sigue habiendo «tiffus» en los accesos al estadio municipal de «El Plantío». Es sólo una opinión como cuando lo hacemos sobre tal o cuál jugador. Algunos se molestan. No es nuestro problema ni nos quita el sueño. No obstante, cuando se trata de apoyar al Club —no confundir con opiniones sobre alineaciones o sistemas de juego— lo hacemos sin «pero alguno» porque detectamos el nuevo giro dado con una afición que apoya y cada día quiere más, mucho más. Y hoy, dentro de unas horas, que el Real Burgos gane.

LOPEZ OCHOA

VEHICULOS USADOS INDUSTRIALES

Modelo	Año	Entrada
Ebro P-137	1978	500.000
Ebro F-350	1982	500.000
Ebro F-275	1980	350.000
Ebro F-260	1979	250.000
Ebro F-108	1976	150.000
Mercedes 1.000	1978	200.000
Mercedes 1.300	1980	300.000
Mercedes 1.300	1982	400.000
Saba J-4	1979	200.000
Jeep Ebro	1977	150.000
Land Rover	1979	250.000

NISSAN EBRO Avia

Ruera Automoción, S.A.
Ctra. Madrid-Irún, Km. 243 - Telf. 220216
BURGOS

REGIONAL PREFERENTE

Hoy veremos el Atlético Burgalés-Peñafiel

«Día del Club» en Pradoluengo, donde reciben la visita del Briviesca

■ Por las razones que sea, el Atlético Burgalés sigue sin tener éxito en sus salidas, así es que tendrá que continuar asegurando los puntos que disputa en casa, ya que el puesto que ocupa y la mínima diferencia que le separa de los últimos clasificados no permiten confianzas ni descuidos.

Hoy le visita el Peñafiel. Los vallisoletanos tampoco andan muy holgados y vendrán a fortalecer su puntuación, mermada, en cierto modo, en la jornada anterior, puesto que empataron en casa el Iscar Empate a dos goles, siendo autor de los tantos del Peñafiel, curiosamente, su defensa Guillermo, uno en cada tiempo. La alineación que presentaron fue esta: Herrero, Guillermo, Daniel, Javi, Rivera (Benito), López, Venganzones (Gómez), Germán, Paco y Barrientos.

Para darles la réplica, el entrenador local, Paco González, tiene citados a Paco, Moyano, Fontaneda, Herrero, Toño, Herreros, Alejandro, Ochoa, Camacho, Manolo, Barbadillo, Soriano, Ureña, Florio, Ernesto y Marcos. Es decir, prácticamente los mismos hombres de jornadas precedentes, así es que cabe pensar que también la formación inicial puede ser la misma. El caso es que metidos en repeticiones se dé también la de un resultado positivo para nuestros colores.

El partido, como de costumbre, se jugará en el «José Manuel Sedano», a partir de las doce.

■ Ya adelantábamos ayer, informados por nuestro corresponsal Daniel Gómez y Raúl, las relaciones de jugadores citados para el partido que disputarán esta tarde, a partir de las tres y media, el Pradoluengo y el Briviesca, en el campo de «Los Llanos». Hoy damos a conocer las alineaciones previstas, teniendo en cuenta las bajas producidas con anterioridad.

Por parte del Pradoluengo jugarán: Javi, Berna, Julito, Juan Manuel, Rábanos, Presa, Jas, Salas, Martín, Daspet y Santacruz.

En el Briviesca lo harán: Violeta, Casado, Amador, García, Rodri, Manolo, Zubizarreta, Manso, Luis, Santamaría, José Luis y Martín.

Insistimos en que la expectación es grande, por el interés que ha despertado este encuentro, razón por la cual la directiva del Pradoluengo ha designado esta jornada «Día del Club».

■ El Trespaderne viaja a Osorno, suponemos que con la alineación decidida, que sin embargo desconocemos, porque no le fue facilitada a nuestro corresponsal Teodoro González. Esto ocurre casi siempre. Ignoramos también las razones que aducirá el entrenador para ello. El caso es que nuestros paisanos van con espíritu de victoria, para seguir en la brecha.

El Osorno ganó el domingo pasado (2-3), ca.. del Carrión, donde supo aprovechar sus oportuninades. Alinearon a: Rodríguez, Barón, Sánchez, Meléndez, Pérez, Aquilino, Polo, Garrido, Celes, Martínez y Rodríguez, dando entrada después a Boada y Gallardo. Marcaron los goles, Celes, Polo y Aquilino, por este orden.

■ Nuestro corresponsal en Roa, Portillo, nos indica qne el equtpo emprenderá viaje a las diez, con dirección a Herrera de Pisuerga. Difícil contrincante el que les espera, pero abrigan la esperanza de que las nuevas tácticas impuestas por el entrenador Mezquita den otro aire al equipo, que está totalmente necesitado de resultados positivos. La alineación prevtsta es la siguiente: Carlos, Valderas, Augusto, Fernando, Tato, Ismael, Edu, Jorge, Soregui, Piru y Benitín.

También han sido convocados Rioja, Encinas, Emilio, Pepe, Julito, Pichón y Santi.

Este encuentro dará comienzo a las cuatro menos cuarto de la tarde.

■ Del Lermeño no hemos recibido información por parte de nuestro corresponsal. Stn embargo está demostrado que atraviesa un buen momento y en vista de ello, confiamos en su victoria sobre el Carrión.

VICTOR MANUEL

L. F. BERRENDERO
Cirugía Ortopédica y Traumatología
C/ Concepción 15
1.º izquierda
Consulta previa petición
Tfno.: 20 90 97

equipo, sistema y servicio.
las tres razones que garantizan su compra.

El equipo humano de IBERMATICA, compuesto por más de 200 profesionales de la INFORMATICA nos ha situado con todo derecho entre las Sociedades de Servicio y Consulta en Informática, más acreditadas.

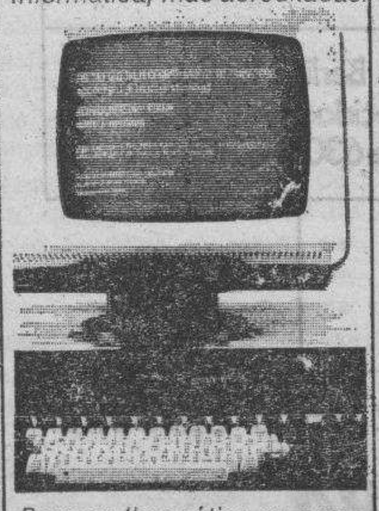

Pero en Ibermática no nos conformamos con tener el mejor equipo -ni tampoco sería suficiente si no contáramos con los últimos adelantos técnicos en el mundo de la Informática-

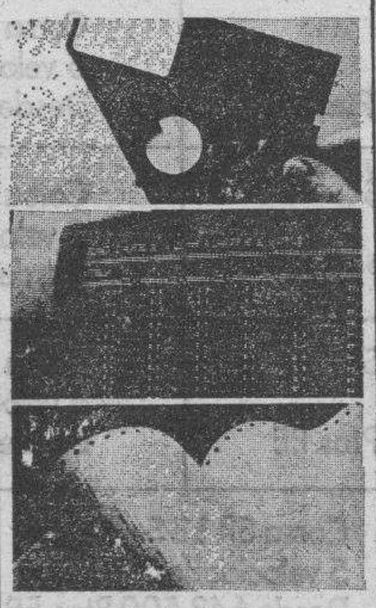

Es a partir de esta conjunción de fuerzas (técnica y experiencia) cuando el ordenador se convierte en un verdadero sistema de gestión: un sistema rentable y eficaz.

En Ibermática, ante todo somos una empresa de servicios cuyo objetivo fundamental es la aplicación de soluciones concretas, y esto es ni más ni menos lo que pretendemos: ser con toda garantía su proveedor en Informática.

VENTA, PROGRAMACION Y MANTENIMIENTO, CENTRO DE CALCULO.

ibermática
MAS DE 200 PROFESIONALES EN INFORMATICA
En Burgos: c/ Cluniq, 15 - 1º Tel. 228100

M.C.D. 2018

BALONMANO

Autocid - Caja Segovia, dos equipos invictos en el Polideportivo

Hoy, a partir de las 12,30, se juega en el Polideportivo el partido Autocid-Caja Segovia. Dos equipos imbatidos que a buen seguro ofrecerán un buen espectáculo. Los segovianos, con ciento un goles, son los máximos realizadores del grupo noveno. Los burgaleses, uno de los equipos menos goleados intentarán seguir en esa línea y, ambos, lógicamente buscarán el triunfo y esa especie de record de continuar invictos.

Durante la semana, el equipo entrenado por Santiago Elenea —sólo se pone afónico en los partidos— ha venido entrenando con normalidad. Todos los jugadores tienen alta la moral y confían ciegamente en el apoyo de sus fieles seguidores. Por tanto, un encuentro con garra y con el atractivo para el final. ¿Quién seguirá siendo imbatido? La respuesta espera con dos equipos con aspiraciones.

Por su parte, el Gromber Aranda recibe al Bejarano, segundo clasificado. El cuadro arandino ocupa la sexta plaza, pero creemos que los burgaleses tienen capacidad suficiente para la conquista de los dos puntos. No será nada cómodo porque el Bejarano por algo estará en esa segunda posición.

Finalmente, el Villadiego vuelve a contar con otra oportunidad viajando a la cancha del Santos, último clasificado en la tabla. Los visitantes tendrán que sacarse la espina de ese último empate contra el Nava (13-13).

Como cierre de este comentario señala que próximamente se iniciará la temporada para las féminas de Primera División. El Autocid presentará un equipo. Precisamente la Española ha nombrado a un nuevo seleccionador para esta categoría. Se trata de José Carlos Muñoz, ex entrenador del Michelín de Valladolid. Este seleccionador debutará en su nuevo cargo el próximo lunes, día fijado para la concentración de la selección en Alcalá de Henares, con vistas al Campeonato Mundial, a disputar del 7 al 15 de Diciembre en Polonia. El contrato con Muñoz no se ha firmado. Probablemente se esperará a la reunión de todo el equipo técnico, presidido por el burgalés Emilio Alonso, actual seleccionador de los seniors y antiguo profesor de Educación Física en el Colegio de los PadresJesuitas de Burgos.

En definitiva, nueva jornada para los tres equipos burgaleses que militar en el grupo noveno de Segunda División Nacional. Autocid y Gromber Aranda actúan en casa y el Villadiego en Valladolid.

ANGEL

Barcelona Atlético, 0 - Algeciras, 1

Los catalanes desperdiciaron un penalty

Barcelona (Efe). — El F. C. Barcelona Atlético ha perdido con el Algeciras por 0-1 en partido de Segunda División, disputado en el miniestadio, correspondiente a la décimo tercera jornada de Liga.

Al finalizar el primer tiempo el marcador continuaba sin variación.

Barcelona Atl.: Huguet; Valor, Fradera, Martín, Segarra (Blanco, 64 m.); Pedraza, Leiva, Gil; Cañizares, López y Calderer.

Algeciras: Gómez; Benito, Mario, Malavert, Asián; Giménez, Serrano, Quico (Gallego, 45 m.); Montes, Luis (Joaquín, m. 90), Quintero.

Arbitro: Falero Pérez, extremeño. Ha mostrado tarjeta amarilla a Cañizares.

El gol se produjo en el minuto 7, Luis transforma una falta directa.

El Algeciras, con un juego ordenado y un contragolpe muy peligroso, ha derrotado a domicilio a un Barcelona Atlético que careció de ideas y acusó bastante el esfuerzo realizado el pasado miércoles contra el Mallorca, al que eliminó de la Copa del Rey.

El Barcelona Atlético tuvo una inmejorable oportunidad para abrir el marcador a los 9 minutos, al sancionar el árbitro con penalty un derribo del meta Gómez al extremo Cañizares. Sin embargo, Segarra lo lanzó con poca intención y Gómez lo detuvo en dos tiempos.

CLAVES DEL MARCADOR SIMULTANEO "DARDO"

cervezas El León — R. Sociedad - At. Madrid	Viajes Castilla Mundial — Zaragoza - Salamanca	Ford Autocid, s.a. — Valencia - Sevilla
CEYCA PUERTAS METALICAS — R. Madrid - At. Bilbao	REUNION SEGUROS — Cádiz - Barcelona	SUPERMERCADO DEL MUEBLE Calle Madrid, 41 — Málaga - Osasuna
IVECO — Betis - Mallorca	Velez JOYERIA - RELOJERIA — Valladolid - Murcia	Seven-Up — Español - Gijón

SIGNOS CONVENCIONALES. — El color de las flechas indica: **AMARILLO**, primer tiempo; **VERDE**, descanso; **ROJO**, segundo tiempo; **NEGRO**, fin de partido; **BLANCO**, partido suspendido; **FRANJAS BLANCAS Y NEGRAS**, avería telefónica; **CUADRO NEGRO**, jugador expulsado; **DISCO ROJO**, penalty en contra

Queda terminantemente prohibida la reproducción total o parcial de estas claves.

PRIMERA LINEA EN PINTURA DEL AUTOMOVIL

COMUNICA A SUS DISTINGUIDOS CLIENTES Y AL PUBLICO EN GENERAL SUS SERVICIOS DE CHAPA, PINTURA Y MECANICA DEL AUTOMOVIL.

— HORNO DE PINTADO Y SECADO ELECTRICO.
— BANCO DE FRENOS INCORPORADO.
— TALLER COLABORADOR DE ASOCIACION NACIONAL DE SERVICIOS AL AUTOMOVILISTA (ANSA).

TALLERES OLALLA HNOS, S. L.

— PIDANOS PRESUPUESTO SIN COMPROMISO —
CALLE VITORIA 71 — TELEFONO 22 31 18
(JUNTO GOBIERNO MILITAR)

¡PRECIOS SIN COMPETENCIA! corra la voz

KAMPEON

Valentín Jalón, 6 — Plaza de Vega s/n

GRAN OFERTA de NAVIDAD

ALIMENTACION GENERAL

Aceite puro de oliva ELOSUA 0,8º, litro	195,—
Aceite puro de oliva CARBONELL, 0,4º, litro	217,—
Aceite de girasol BONSOL, litro	152,—
Café natural superior 1/2 kilo	368,—
Café superior torrefacto 1/2 kilo	359,—
Cola-Cao 1.200 Grs.	347,—
Galletas SUPER MARIA SIRO, 1 kilo	131,—
Surtido SIRO, 800 Grs.	195,—
Chocolate a la taza VALOR 300 Grs.	129,—
Miel LA FAMA 950 Grs.	277,—
Piña en almíbar, DEL MONTE, 3/4	167,—
Melocotón en almíbar EL PICUEZO extra kilo	93,—
Espárragos NAPAL 12/16 frutos, 1/2 kilo	195,—
Atún en aceite RIANXEIRA RO-70 Pack 3 latas	109,—
Bonito asalmonado ALBO, 250 Grs.	189,—
Mejillones en escabeche GORRY 1/4 Oval.	59,—
Berberechos RANDE 45/55 piezas	67,—

BEBIDAS

Vermouth MARTINI litro	239,—
Rioja CARTA DE PLATA	109,—
Rioja CAMPO VIEJO del 73	245,—
Moscatel DON PEDRO	138,—
Champán extra cristal CASTELLBLANCH	249,—
Champán RONDEL extra	180,—
Anisette MARIE BRIZARD, litro	359,—
Ginebra GORDON'S	395,—
Brandy VALDESPINO, litro	208,—
Brandy 1.900 TERRY	369,—

LACTEOS Y CONGELADOS

Leche BRIJ, 1 litro	55,—
Yogur natural DANONE	21,—
Mantequilla RENY PICOT, mantequera 180 Grs.	129,—
Rodajas de merluza PESCANOVA, 800 Grs.	398,—
Menestra de verduras PESCANOVA, 400 Grs.	76,—
Calamares romana LA COCINERA, 400 Grs.	225,—
Croquetas LA COCINERA, 600 Grs.	139,—

CHARCUTERIA

Jamón serrano Segovia, Garantizado, RODPER por piezas, kilo	590,—
Jamón cocido CABO, kilo	590,—
Salchichas Frankfurt EL ACUEDUCTO, 7 piezas	48,—
Queso mantecoso CARVEL, kilo	535,—
Queso manchego FLOR DE ESGUEVA, kilo	860,—

DROGUERIA

Tambor BILORES, 5 kilos	515,—
Tambor COLON, 5 kilos	585,—
Suavizante FLOR, 4 litros	229,—
VIM polvo, 750 Grs.	69,—
Rollo de cocina CEL, duplo	95,—
Higiénico de celulosa GAR 12 rollos	160,—
Compresa DAMA, 20 unidades	65,—
Braga pañal PAM-PAM, talla grande	180,—

PERFUMERIA

Colonia BRUMMEL 1/8	320,—
Colonia EAU JEUNE, 250 c.c.	650,—
Colonia ALADA, de Mirurgia, 1/8	365,—

BAZAR

6 vasos whisky ORDESA	175,—
12 copas de champán	580,—

¡EN KAMPEON YA TENEMOS EL MAS FANTASTICO SURTIDO NAVIDEÑO!!

OFERTAS VALIDAS DEL 28 DE NOVIEMBRE AL 10 DE DICIEMBRE SALVO FIN DE EXISTENCIAS O ERROR TIPOGRAFICO

M.C.D. 2018

EN EL BERNABEU EL PARTIDO DE LA JORNADA

REAL MADRID - ATHLETIC DE BILBAO, SUBCAMPEON CONTRA CAMPEON

Madrid (Colpisa). — El encuentro que hoy enfrenta al Real Madrid y Athletic de Bilbao, en el estadio Santiago Bernabéu, es el auténtico partido de la jornada. Se enfrentan el líder de la Liga con el actual campeón, los dos equipos que ahora tienen más positivos en su cuenta particular y con el liderato en juego. Los alicientes de este encuentro son evidentes. Así lo entiende la afición de Madrid que posiblemente mañana llene el estadio madridista, dejando en taquilla unos 50 millones de pesetas, que vendrán muy bien para las arcas blancas. El partido dará comienzo a las cuatro y media y será arbitrado por el colegiado navarro-riojano Marín López, un buen árbitro pero del que se destaca su escasa experiencia para este tipo de partidos.

La enfermería del Real Madrid estaba a tope hace unos días, pero Di Stéfano ha podido recuperar a algunos jugadores para este partido ante el Athletic, como San José e Isidro. Sin embargo, sigue de baja, y por bastante tiempo, Stielike, Lozano y Bernardo, prácticamente el centro del campo titular, salvo Gallego. Estas bajas son sensibles. Pero un equipo como el Real Madrid debe estar preparado para estas circunstancias. Di Stéfano alineará como centrocampistas a San José, Gallego y Angel. Un centro del campo más marcador que creativo. La línea defensiva será la que viene actuando en los últimos partidos con Miguel Angel en la puerta y Chendo, Metgod, Bonet y Camacho como defensas. En la delantera son fijos Juanito y Santillana.

Como se puede comprobar falta un jugador para completar el equipo. La duda que mantiene Di Stéfano es la de Isidro o Del Bosque, con más posibilidades para el primero, con lo que volvería a jugar tras la lesión de pubis que le ha tenido apartado durante lo que va de temporada. Si juega Isidro, el Real Madrid no jugará con cuatro centrocampistas, táctica que hasta ahora había dado muy buenos resultados al equipo madridista hasta en los partidos que ha disputado en el Bernabéu. En su propio campo el Real Madrid ha marcado una media de tres goles por partido, lo que prueba la eficacia ante el marco contrario de jugadores como Juanito y Santillana, otra vez en gran forma.

El Real Madrid, aunque no con buen juego, siempre ha derrotado con contundencia a sus rivales en el Bernabéu, salvo al Valencia. Esto lo sabe Clemente, entrenador bilbaíno, lo que no es obstáculo para que el Athletic venga a Madrid con ansias de victoria. Clemente ya ha dicho que equipo no jugará a la defensiva, en busca del cero cero porque un acierto de Santillana o Juanito en cualquier momento puede tirar por tierra sus planes. Buscará la victoria basado sobre todo en el rápido contraataque. Claro que desde que Clemente está al frente del Athletic de Bilbao su equipo no conoce la victoria ante el Real Madrid. Esta vez confían en romper la racha en partido oficial. Todos los jugadores bilbaínos están en perfecta forma lo que permite a su entrenador alinear a su once de gala en estos momentos, es decir, Zubizarreta, Urquiaga, Liceranzu, Goicoechea, Núñez, Sola, De Andrés, Urtubi, Noriega, Sarabia y Argote.

FEDERACION BURGALESA DE BALONCESTO

Se convoca a todos los delegados de los equipos participantes en el torneo infantil, categoría «A», nacidos en 1969-70, a la reunión que se celebrará el lunes, día 28, a las ocho menos cuarto, en los locales federativos, para realizar el correspondiente sorteo.

ACLARACION

El partido Bureba-Discóbolo, de categoría senior, a disputar hoy, se celebrará a las doce en Briviesca, y no en nuestra ciudad, como se había hecho constar en principio.

Ahora hasta el 5 de Diciembre

CON SU NUEVO CITROËN, LE OFRECEMOS 50.000 PTS. PARA SUS NAVIDADES

- *Le entregamos el coche de inmediato.*
- *Empieza a pagarlo a los 90 días.*
- *Se lo financiamos hasta en 40 letras a través de Seficitroën.*
- *Recompramos su coche usado en óptimas condiciones.*
- *Y le damos las 50.000 pesetas para sus Navidades con la entrega del coche.**

LE ESPERAMOS EN LOS CONCESIONARIOS DE LA RED CITROËN DE BURGOS Y PROVINCIA, INCLUSO SABADO Y DOMINGO

TRABADO, S. L.: Apartado, 6. Ctra. Madrid-Burgos, km. 234. TALLERES ARRIBAS, S. L.: Ctra. Madrid-Irún, 5 (Miranda de Ebro)

GARAJE MARTIN, S. L.: Apartado 171. Ctra. Madrid-Irún, km. 161 (Aranda de Duero)

Y EN TODA SU RED DE AGENTES EN: BRIVIESCA - BELORADO - CABIA - ESPINOSA DE LOS MONTEROS - HUERTA DE REY - LERMA - OÑA - ROA DE DUERO - VILLADIEGO - BURGOS (Garaje 200. Barrio Gamonal. Calle Vitoria, 200)

CITROËN

Cada día más

* Oferta válida para los pedidos que se realicen entre el 21-11 y el 5-12 del 83, sobre vehículos que se hallen disponibles para su entrega entre dichas fechas. Se excluyen de esta promoción los BX 19 D y CX Turbo.

M.C.D. 2018

ELIMINACIONES DE LA COPA

Por Antonio VALENCIA

Madrid (Colpisa). — Para confirmar la aprensión general de que nuestro fútbol actual es mediocre y parejos saltan pruebas todos los días, de aquí y de allá y todas ellas coinciden en la corroboración de lo que exponemos: la selección o selecciones, la actuación de los clubs en cuanto asoman la nariz al trío del Continente y se acatarran. Ahora la prueba la tenemos dentro de casa La Copa, en su último y más reciente ronda ha registrado la eliminación de cinco equipos de la Primera División tras sus encuentros con otros de Segunda y aun de Segunda B que es un eufemismo para los auténticos de Tercera, porque nuestra Liga consta de cuatro divisiones pero confiesa sólo tres, como esas otoñales que se quitan años Bueno: cinco «primeras» eliminados y se pasa a la siguiente.

La Copa es una competición en donde la cuneta está al borde de cada eliminatoria. En Inglaterra más que en Escocia, hay eliminatorias de resultado sorprendente: equipos Goliat son abatidos por equipos David de dos divisiones y aun de tres, de diferencia, que se convierten en los llamados matagigantes, pero allí con eliminatorias a partido único es fácil que suceda. Pero en España está todo más protegido. No se invalidan por decreto las eliminaciones de los poderosos, pero se evitan en lo posible las consecuencias del descuido, del error que pone en riesgo la vida del artista. Para los equipos que protege el fútbol nacional que por orden de más a menos van desde los poderosos de siempre para abajo, se procura que en la Copa el cartero siempre llame dos veces y el descuido del primer partido puede remediarse en el segundo.

Así con doble partido, han sido eliminados de la Copa cinco «Primeras» esta semana última, que demuestra que ni con la doble oportunidad se han salvado los teóricamente mejores. ¿Serán menos mejores de lo que aparentan y entre sus iguales no se les nota? Porque ahora han caído equipos que en la Liga marchan bastante bien clasificados cerca de la cabeza, como el Murcia y el Zaragoza. No se puede disculpar lo sucedido en su mayor parte con la cantinela de que los clubs cuidan la Liga sobre todo, y no es raro que en sus experimentos de Copa den entrada a gentes del banquillo, pensando en que pueden trabajar sin peligro y la confianza les aprieta y les pierde Algo hay de eso. Pero bien mirado, no hay equipo al que le sea indiferente ser apeado de una competición, porque son taquillas futuras qu ese pierden y con la eliminación, ha, un capítulo previsible de sus presupuestos que se tambalea. Seguir vivos en la Copa quiere decir que en el próximo sorteo si a la suerte se le dela entrar del todo, le puede corresponder a cualquiera el Barcelona o el Madrid y eso es un arrimo financiero importante.

Entonces las eliminaciones muestran que los equipos son menos fieros de juego que como los pintan y el dinero que desplazan para jugar bien. Claro que este año no está todo perdido para los que quedan fuera, porque va a haber tiempo y lugar para jugar la Copa de la Liga, gracias a los holandeses, o a los españoles, como se mire. La selección se gasificará y dejará sitio a todo y a lo mejor, por eso se han descuidado los eliminados. Pero no es buen signo, no.

Vacaciones Otoño/Invierno
BENIDORM
15 días desde 13.330 Ptas.

Viaje en autopullman de lujo, comidas en ruta y hoteles seleccionados en PENSION COMPLETA.
Otros viajes a: CANARIAS, COSTA DEL SOL, ETC.
Y nuestros programas de NIEVESKI y CRUCEROS FIN DE AÑO.
Información y reservas en
VIAJES ECUADOR
ORGANIZACION INTERNACIONAL DE VIAJES
Reyes Católicos, 10
Tel 23 19 62.
BURGOS
91 OFICINAS PROPIAS A SU SERVICIO
CAT.68

PARTIDOS Y ARBITROS PARA HOY

PRIMERA DIVISION

Zaragoza - Salamanca, Merino González
Real Madrid - Athletic Bilbao, Marín López
Real Sociedad - Atlético Madrid, Jiménez Madrid
Valladolid - Murcia, García Carrión
Valencia - Sevilla, Urízar Azpitarte
Málaga - Osasuna, Miguel Pérez
Betis - Mallorca, Guruceta Muro
Español - Gijón, Benavente Garasa

SEGUNDA DIVISION

Rayo Vallecano - Oviedo, Taboada Soto
Hércules - Palencia, Aparicio González
Bilbao Athletic - Las Palmas, Riera Morro
Cartagena - Castilla, Gómez Ramírez
Coruña - Huelva, Burgos Núñez
Santander - Celta, Iraola Pérez
Atlético Madrileño - Castellón, Esquerdo Guerrero
Granada - Elche, Medín Prego
Tenerife - Linares, Garagorri Lángara

SEGUNDA DIVISION «B»

(Grupo Primero)

Sporting Atlético - Aviles, Gómez Barril
Sestao - Lérida, Filgueira González
Baracaldo - Huesca, Andradas Asurmendi
Arosa - Endesa, Rubio Valdivielso
Osasuna Pr. - Compostela, Fernández Macho
Sabadell - Ferrol, Ferrer Andión.
Andorra - Figueras, Martínez de la Fuente
Binéfar - San Sebastián, Segui Marqués
Logroñés - Alavés, Sánchez Cazorla
Tarragona - Erandio, Días Rodríguez

(Grupo Segundo)

Jaén - Lorca, Sáez Bahan
Albacete - Calvo Sotelo, Reynaldo Guerra
Linense - Alcalá, Pérez Gallego
Poblense - Hospitalet, Quiralte Simón
Badajoz - Alcoyano, Flores Muñoz
Talavera - Antequerano, Brito Arceo
Córdoba - Ceuta, Jañez Barrios
Zamora - Jeréz, Morales Manrique
Parla - Portuense, García Gutiérrez
Ibiza - Aragón, Lasheras de Cózar

TERCERA DIVISION

(Grupo Cuarto)

Utrilla - MIRANDES
Sabiñánigo - Monzón
Izarra - Calahorra
Alsasua - Corellano
Peña Sport - Burladés
Alfaro - Chantrea
Cirbonero - Numancia
Haro - Jacetano
Arnedo - Tudelano

(Grupo Octavo)

BURGOS - Valladolid Pr., Espina Barrios
Cacabelense - Medinense, Díaz Ruiz
Bembibre - Toresana, Prieto Chico
Toreno - Coyanza, Barrón Barrón
Leonesa - La Bañeza, Llorente Amaya
Astorga - Ejido, Velasco Gil
Guardo - SALAS, Ramón Ramón
C. Olímpico - Ponferradina, Hernández Velázquez
Universitario - ARANDINA, Herrero Cembranos
Venta de Baños - Salmantino, Pérez Martínez

"V CAMPEONATO DE DOMINO DE LA HERMANDAD DE PEÑAS"

Mañana, lunes día 28, comienza el «V Campeonato de dominó de la Hermandad», que, como en anteriores ediciones. patrocina con su probada generosidad la Caja de Ahorros Municipal.

Este año participan 35 parejas, representantes de otras tantas Peñas, Sociedades y Casas Regionales.

Teniendo en cuenta el elevado número de participantes, la Hermandad de Peñas, organizadora del campeonato, ha establecido dos grupos para facilitar el desarrollo del mismo, ya que, la mayoría de las Sociedades. no disponen de locales lo suficientemente espaciosos para dar cabida a tan numerosa participación.

Una vez más, y debido a la gentileza de la Caja de Ahorros Municipal, que continuamente demuestra su interés por las Peñas y sus actividades. se pone en marcha este campeonato, ya con solera de cuyos resultados les iremos informando.

J. GUILARTE
ELECTRICIDAD
DEL AUTOMOVIL
REPUESTOS
TACOGRAFOS
JAEGER
Telfs. 223836 y 223837
Vitoria, 146. Burgos

M.C.D. 2018

DIBUJOS CON SIETE ERRORES

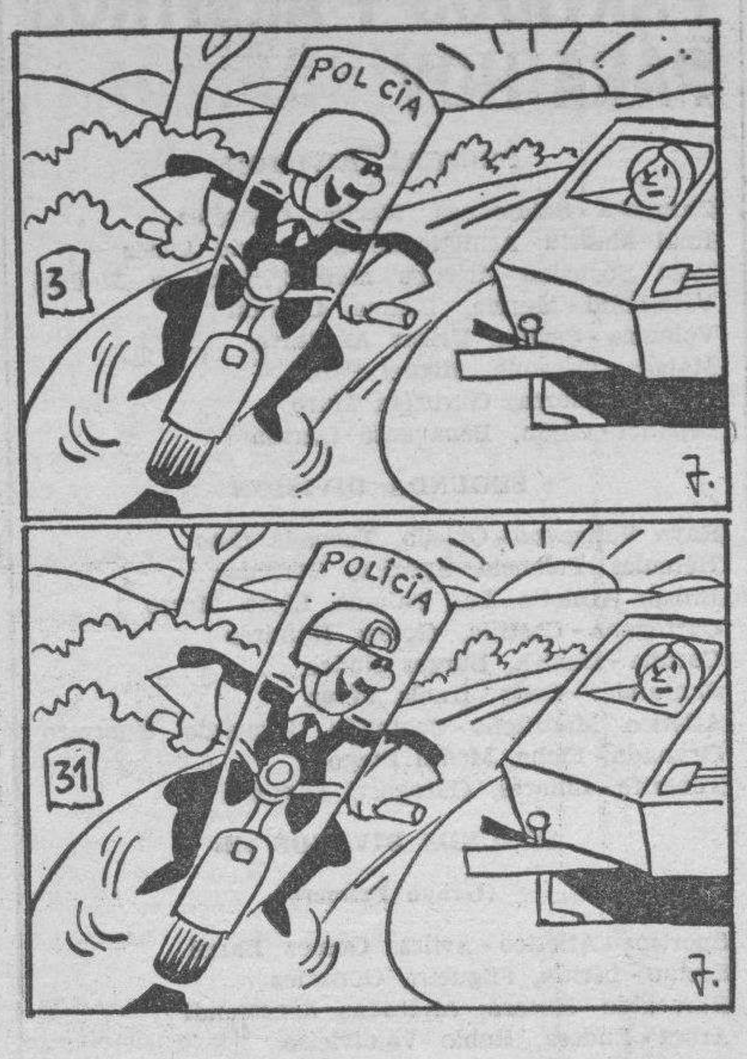

Solución al anterior:

1. Arboleda. — 2. Arboleda. — 3. Ladrillo. — 4. Ladrillo. — 5. Ladrillo. — 6. Solapa. — 7. Ceja.

Y VA DE CUENTO...

MUNDO INFANTIL

Advirtiendo que el hijo pequeño estaba quizá demasiado interesado en los temas puramente demasiado científicos olvidando los ejercicios físicos, el padre decidió inscribir al niño en unos cursos de natación.

Como pasasen los días y el pequeño no hacía el menor comentario, el padre se creyó en el deber de indagar por la marcha del asunto de la natación:

—¿Qué? —dijo al niño—. ¿Ya nadas bien?

—¡Bah! —repuso el infante—. Es cosa demasiado fácil. Sólo es preciso tener presente que la fuerza que te impele es igual a la masa multiplicada por la aceleración.

PAVOROSA AMENAZA

Lo más peligroso de los actuales aumentos del costo de la vida es que diariamente nos informen de que en otros países ha subido más.

HOGAR, DULCE HOGAR

Noticia recogida de un diario de San Francisco: «Ha contraído matrimonio nuestro particular y querido amigo Adward Arnold. Es su tercer matrimonio, pues se había divorciado anteriormente en dos ocasiones. Edward Arnold también se distinguió como combatiente en la guerra de Corea».

SOLUCION AL CRUCIGRAMA ANTERIOR

HORIZONTALES. — 1. Gomosidad. — 2. Capa. arE. — 3. B. Ser. reV. — 4. aT. Ra. Ano. — 5. Jota. asaT.— 6. Amo. As. Lo. — 7. maC. Vis. S. — 8. Ata. Adán.— 9. Resalados.

VERTICALES. — 1. G. Bajamar. — 2. Oc. Tomate.— 3. Más. Tocas. — 4. Opera A. — 5. Sara. Aval. — 6. I. Asida — 7. Darás. saD. — 8. Arenal. No. — 9. Devotos. S.

JEROGLIFICO

¿Tus padres castigaron a tu hermana?
Solución al anterior:
...la termina Javier.

Don Celes

Por Olmo

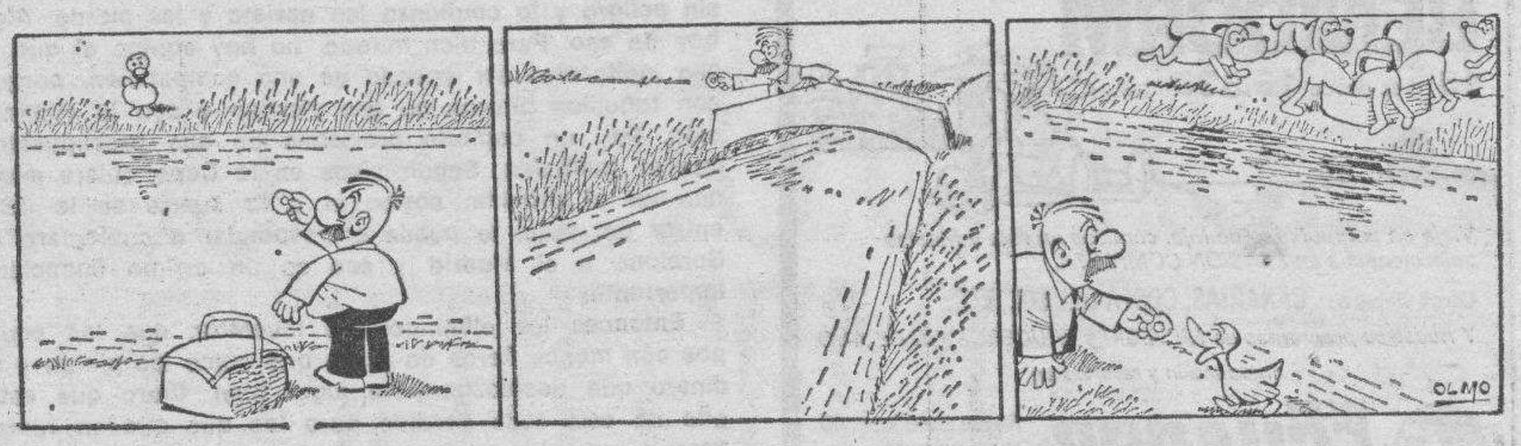

ANUNCIOS GENERALES CLASIFICADOS

Los anuncios de esta Sección se reciben de 8,30 a 20,30 en DIARIO DE BURGOS (c. S. Pedro Cardeña, 34), de 9,30 a 14 y de 16,30 a 19,30 en TAGRA (c. Vitoria, 13) Teléf.: 211511 y 202852 y en Agencias de Publicidad. — Precio 30 Ptas. milímetro anchura columna. Mínimo 30 m/m. En recuadro.
Nota. — Deberán tener entrada antes de las 2 de la tarde del día anterior a su publicación.

Ofertas de Empleo

OFICINA DE EMPLEO

Servicio gratuito de ofertas de trabajo efectuado con datos proporcionados por el Instituto Nacional de Empleo. INEM Más información, en la Oficina de Empleo, calle San Pablo 8 Burgos

Mecánico mantenimiento, de primera, con maestría industrial y experiencia en industrias químicas Encargado comercio pinturas, con experiencia en droguería. — Especialista en galvanotecnia con experiencia en análisis químicos Matricero oficial de primera, especializado en moldes inyección plásticos — Viajante cama confección — Jefe de comedor Jefe de métodos y tiempos — Analistas programadores Jefe de ventas, profesional en venta muebles oficina hogar Ebanista oficial de primera — Vendedor o vendedora para demostraciones y ventas de artículos de hogar Carnicero profesional de primera

¿ESTA BUSCANDO VD. TRABAJO?

LE GARANTIZAMOS, si nos demuestra tener aptitudes la seguridad de su futuro
NO SE TRATA DE UN ANUNCIO MAS
Para la preselección de candidatos, contacte con nuestro teléfono: 21 26 51
Atenderá el SR AZPITARTE

Inmobiliaria

NEGOCIO ACTUALISIMO
SE TRASPASA
- Muy céntrico.
- Muy económico.
- Totalmente en marcha.

INTERESADOS llamar al teléfono: 22 66 55 (horas de oficina).

CON UNA PEQUEÑA ENTRADA Y
28.500 PESETAS AL MES
ALGESA, S. A.
LE OFRECE
PRECIOSAS VIVIENDAS
CON SOL TODO EL DIA:
Compuestas de:
- Tres amplios dormitorios..
- Salón comedor
- Dos baños
- Cocina exterior, con terraza tendedero
- Calefacción y agua caliente individual
- Tanque de gas-oil común con contador
- Gastos comunidad sobre 2.000 pesetas

ALGESA, S. A.
PLAZA DEL REY N.º 1, 1.º
TELEFONO 22 40 67

VENDO LOCAL
SEMICOMERCIAL
36 METROS CUADRADOS
DOBLADO 1.600.000 PTAS.
Informes:
SANTOS
Julio Sáez de la Hoya, 8, 6.º

VENDO HOSTAL
Bien situado, céntrico, ideal para familia con deseos de situarse en Burgos.
Teléfono: 20 24 41. (9 a 11 mañana)

SE TRASPASA DISCOTECA
MUCHA CLIENTELA
POR NO PODER ATENDERLA EN PROVINCIA
Teléfonos: 50 20 59 50 02 36.

URGE VENDER
PISO BARATISIMO
Sito en Barrio San Pedro
1.500.000 pesetas
SANTOS
Julio Sáez de la Hoya, 8, 6.º

VENDO PISO
PLAZA SAN BRUNO
Tres Salón. Calefacción central.
4.000 comunidad
Informes: SANTOS
Julio Sáez de la Hoya, 8, 6.º 5

CASA
DOS PLANTAS. JARDIN Y PATIO.
MAGNIFICA SITUACION Y ORIENTACION
BERNABE — Espolón, 22

VENTA Y ALQUILER PLAZAS DE GARAJE
CALLES:
- Concepción (Calle Hospital Militar)
- Avenida General Yagüe (esquina calle Segovia)
- Zona cuarteles.
- Avda Eladio Perlado.
- Calle Vitoria (esquina Juan R. Jiménez)

CONSTRUYE Y VENDE:
ARRANZ ACINAS
Informes incluso sábados mañana
Plaza de España 1, 1.º

VENTA DE PISOS
GONZALEZ ALONSO
VIVIENDAS PROTECCION OFICIAL EN CONSTRUCCION EN G-9. FINAL CALLE SANTIAGO
TRES DORMITORIOS, SALON Y SERVICIOS
ENTRADA: DESDE 200.000 PTAS.
Financia y avala: CAJA CIRCULO CREDITO 11 %
VIVIENDAS TERMINADAS LLAVE EN MANO
CUATRO Y CINCO HABITACIONES
Servicios centrales — Precios razonables — Garaje opcional
— FACILIDADES DE PAGO —
Verlo en: SANTIAGO 27
TELEFONOS: 22 59 77 — 22 23 74

VENDO O CAMBIO POR PISOS
Local 320 m.2, Avenida del Cid, 83.
Informes: Mercado Central de Frutas. Puesto n.º 12. VILLAFRIA.

VENDO LOCAL
240 m.2. CALZADAS, 11.
Telfs.: 22 33 69 - 22 38 80 y 22 10 37.

OPORTUNIDAD
VENDO UNICA POLLERIA EN GALERIAS. MONTADA PRIMERAS ESCRITURAS 2.000.000
Teléfonos: 21 10 37 — 23 71 61

M.C.D. 2018

Inmobiliaria

POR LA CANTIDAD DE 30.000 PESETAS AL MES ESTRENE UN MAGNIFICO PISO

COMPUESTO DE HALL, SALON - COMEDOR, 3 DORMITORIOS, COCINA Y BAÑO COMPLETO

URIBE

INFORMES:

HUERTO DEL REY, 14, 1.º
TEL. 20 92 38 – DE 9 A 1 Y 4 A 8
CALLE VITORIA, 236 OBRA
DE 8 A 1 Y 3 A 7.

TEAN

CARPINTERIA DE ALUMINIO

- Contraventanas
- Mamparas de baño
- Cerramiento de terrazas

—Presupuesto sin compromiso—
Atención especial comunidades

CARRETERA LOGROÑO 12
TELEFONO: 21 43 55 BURGOS

¡ATENCION!

COMUNIDADES

Trabajos de albañilería y pintura, garantizados. Para interiores y exteriores. Materiales de primera calidad, total impermeabilidad en las pinturas para fachadas.

Relación (precio - calidad).

SIN COMPETENCIA

Teléfono: 20 16 36

EL DEDAL

TALLER DEL ARREGLO

Reformas de toda clase de prendas de vestir, ante, piel y napa.
¡Rapidez, buen servicio y precio justo!
ESTAMOS A SU SERVICIO EN:
SANTANDER 3, 1.º DERECHA.
(Frente Soportales de Antón).

Talleres Gráficos

Diario de Burgos, S. A.

- etiquetajes
- folletos
- pegatinas
- memorias
- cartelería
- formularios
- revistas
- libros

Pídanos presupuesto

San Pedro Cardeña, 34 Apartado 46 Teléfono 21 73 58
BURGOS

Varios

EXPOSICION DE ARTE

TAGRA
VITORIA, 13 - BURGOS

EXPONE ACUARELAS

C. IZNAOLA

Horas de visita:
Festivos: de 12 a 2
Laborables: de 12 a 2 y de 7 a 9

Del 26 de Noviembre al 9 de Diciembre 1983

GRACIAS ESPIRITU SANTO por los favores concedidos

E. G. D.

ORACION AL ESPIRITU SANTO

Espíritu Santo: Tú que me aclaras todo, que iluminas todos mis caminos para que yo alcance mi ideal. Tú que me das el don divino de perdonar y olvidar el mal que me hacen y que en todos los instantes de mi vida estás conmigo yo quiero, en este corto diálogo, agradecerte por todo y confirmar una vez más que nunca más quiero separarme de TI, por mayor que sea la ilusión material. Deseo estar contigo y todos mis seres queridos en la gracia perpetua. Gracias por tu misericordia para conmigo y los míos.
(La persona deberá rezar esta oración tres días consecutivos sin decir el pedido; dentro de tres días será alcanzada la gracia por más difícil que sea). Publicar en cuanto se reciba la gracia.

C. S.

Motor

VEHICULOS USADOS

- CITROEN GS Familiar.
- CITROEN CX Palas.
- CITROEN GS Normal
- CHRYSLER 150 S
- SEAT 131 2.000 Supermirafiori.
- RENAULT 18 GTS
- SEAT 132 2.200 Diesel.
- FURGON 1.300 Kgs Carga

REVISADOS Y GARANTIZADOS.

TALLERES FAUSTO

ctra. Logroño 5 - telf. 223544

RELAJACION

APRENDA RELAJACION PARA COMBATIR:

- Insomnio.
- Nerviosismo.
- Irritabilidad.
- Stress.

Informes en: Gabinete de Psicología ESTUDIO 3.
Calzadas, 1, 3.º. Telf. 20 15 87.

TAGRA
VITORIA, 13 - TELFS. 20 91 48 - 49

Somos especialistas en mobiliario y material de oficina (incluso ordenadores) para:

- Oficinas
- Locales públicos...
- Despachos
- ... o su negocio...
- Estudios
- ... o su casa

LLámenos, le atenderemos con mucho gusto, en su Proyecto e Instalación con el mejor diseño y presupuesto

FOTOGRABADO

- Directo
- Línea
- Color

Pídanos presupuesto

Talleres Gráficos Diario de Burgos
S. Pedro Cardeña, 34 Apdo. 46 Telf. 21 73 58

CÁRITAS con los damnificados del Norte

CARITAS ESPAÑOLA AGRADECE A TODOS LOS PUEBLOS DE ESPAÑA SU GENEROSA COLABORACION

Ingresos en todos los Bancos y Cajas de Ahorros, a nombre de "Cáritas. Ayuda a los damnificados del Norte", y en las oficinas de Cáritas

Servicios

Arreglos Moda

SE ARREGLAN Y TRANSFORMAN TODAS LAS PRENDAS DE VESTIR: (ROPA, CUERO, ANTE, NAPA, PIEL, ETC.).

PRECIOS ECONOMICOS

Calle Santander, n.º 6, 2.º.

Teléfono 20 72 54.

NUESTROS TELEFONOS:

ADMINISTRACION	21 15 11
	21 15 90
ADM DELEGADA	20 28 52

ANUNCIOS POR PALABRAS

Se reciben de 8,30 a 20,30 en DIARIO DE BURGOS (c. S. Pedro Cardeña, 34), de 9,30 a 14 y de 16,30 a 19,30 en TAGRA (c. Vitoria, 13) Teléfs.: 211511 y 202852, y en Agencias de Publicidad. — Precio: 120 Ptas. hasta 10 palabras, cada palabra más 12 Ptas.
Nota. — Deberán tener entrada antes de las 2 de la tarde del día anterior a su publicación.

Alquileres

SE ALQUILA piso amueblado lujo, 65.000 pesetas Telf 216677

ALQUILO amplio piso amueblado servicios centrales teléfono zona Polígono Docente Teléfono 226280

BENIDORM, alquilo apartamentos para invierno Muy económicos Telf 226436

SE ALQUILA o vende oficina céntrica, 33 metros Teléfonos 228912 y 217317

SE ALQUILA piso, lujo, amueblado servicios centrales Telf 203931

SE ALQUILA plaza de garaje, Petronila Casado 16 Telf 213571

ALQUILO apartamento 201836.

ARRIENDO locales 150-190 m.2, nave industrial 400 m.2 o vendo con facilidades. Teléfono 218293

SE ALQUILAN plazas garaje zona Avenida Eladio Perlado Teléfono 222044

ALQUILO apartamento, dormitorio salón, servicios centrales, zona Santa Clara, con teléfono. Informes 209107-225834

ALQUILO plaza garaje. Avda General Yagüe Telf 210597.

SE ALQUILA local Bda Yllera, Plaza, 9 Telf 222845.

PRIGO. — Calle Santander. Alquiler oficinas 32 metros, agua luz, aseo 349

ALQUILO locales y vendo jaulas de conejas seminuevas y baratas. Telf. 203139.

ALQUILO piso amueblado, pequeño. Calvario, 2, 1.º B. Teléfono 224027.

SE ALQUILA piso económico. Calle Barrantes Informes Teléfono 222798

ARRIENDO vivienda 200 m.2, zona céntrica Bernabé Espolón 22

ALQUILO piso amueblado, céntrico, garaje Telf. 227999.

SE ARRIENDA piso amueblado, calle Vitoria, zona Gamonal. Teléfono 203018.

SE ARRIENDAN locales de 25-50 y 200 metros Telf. 221770.

ALQUILO plaza de garaje, urbanización Bernardas Telf 228696

PRIGO. — Padre Silverio, servicentrales, semi-amueblado, dos terrazas, electrodomésticos 632.

ALQUILO piso temporada, zona Telefónica y local 200 m.2. 213582.

ALQUILO o vendo piso para oficina. consulta o análogo en Plaza España. Teléfono 227819.

ARRIENDO piso amueblado para estudiantes, calefacción individual, zona Gamonal. Teléfono 234836.

ALQUILO o vendo piso con muebles. Teléfono 213305.

ALQUILO piso amueblado. Telf. 211250; también plazas garaje.

ALQUILO plaza garaje, zona Cuarteles, calle Vitoria, 35. Teléfono 222801.

ALQUILO piso amueblado. Calle Polvorín, E-bis, 1.º izq. Teléfono 203107.

NAVES varios tamaños, se alquilan 6 kilómetros Burgos Teléfono 201599

SE ALQUILA plaza para coche pequeño, en General Mola 24 Teléfono 211278, a partir de las 9 tarde.

Automóviles y accesorios

VENDO Seat 131-1.600, BU-85...-D, buen estado, barato Telf 218711 y 223000

ANTES de comprar debe saber qué coche le interesa por cualidades precio y garantía Automóviles Ducar le ofrece una amplia gama de vehículos usados a precio de ocasión. Compruébelo. Arzobispo de Castro 7

M.C.D. 2018

Automóviles y accesorios

AUTOMOVILES PEDROSA. — Compraventa de todas clases de automóviles Stock mínimo ciento cincuenta vehículos para que usted pueda elegir Garantizados Facilidades hasta 24 meses Telfs 227707 y 227767

OCASION, moto Honda 900 R-17 R-6 R-16, R-4L Peugeot 204-D Peugeot-204 Ford Capri 1.500 Varios Simcas 1.200 Land Rover D, Avia 2.500 Mercedes 206-D BU-F Opel Manta Opel Cadet Wolswagen 1.300 y Fiat 128 Informes Romaniega, teléfono 503609 Fuentespina

AUTOMOVILES VARONA. — Compraventa de automóviles nuevos y usados y vehículos comerciales hasta 6.500 kilos Garantizados mínima entrada Facilidades hasta 36 meses Madrid 17 Telf 237087

COCHES en las mejores condiciones Facilidades hasta 40 meses Revisados y garantizados Automóviles Gamonal Calle Pedro Alfaro N.º 2 Teléfono 223814

NORSON, instalación y venta Hi-Fi de automóvil Alarmas electrónicas Seguridad Exprés Telf 214207 San Francisco 161

SI QUIERE ahorrar dinero su vehículo de ocasión le espera en Automóviles Vicente López Pisones 40 Teléfono 209667

FAUNDEZ y Gonzalez compra y venta de automóviles totalmente revisados y garantizados en nuestros talleres Facilidades de pago hasta 24 meses Calle Real N.º 1-A Capiscol Abierto sábados tarde

ALQUILER sin conductor Coches nuevos todas las marcas «Servi Auto» Sanjurjo 9. Teléfono 222715

SI USTED tiene coche, anote esta dirección Calle Vitoria, 169 traseras Recambios usados, próxima apertura

EUROCASION. Citroen GSA, 2 CV Dyane furgoneta Dyane-6, 400, Renault 12 TS, Renault 5-TG, Renault 5-GTL Renault 7, Simca 1.200 Seat Sport 1.430 Seat 127, Seat 131 Seat 133 Ford Fiesta Revisados garantizados por todo el ámbito nacional Consulte nuestras facilidades de pago Trabado S. L. Concesionario oficial Citroen Carretera Madrid kilómetro 234 y General Sanz Pastor. 6.

VENDO trailer con tarjeta nacional de transporte Telf 217794

VENDO camión Avia, 3.000. BU-1102-G. Teléfono 221442.

VENDO Seat 127 en buen estado, 150.000 pesetas Telf 229114

COMPRARIA tarjeta transportes nacional, para hacer sociedad. Telf. 11, Tórtoles de Esgueva (Burgos)

SE VENDE 124 Sport económico. Teléfono: 206409 Llamar de 3 a 4

CITROEN Diane 6 vendo, 110.000 con seguro y transferencia Teléfono 202310

SE VENDE 124, barato, buen estado. Teléfono 201232

VENDO Crysler 180, buen estado. BU-D. Teléfono 213524.

VENDO Seat 127, en buen estado, 150.000 pesetas Telf 229114

SE VENDE Seat 1.430, 170.000 pesetas. Teléfono 206467.

SE VENDE Citroen GS X3. BU-7.500-F, en buen estado con 35.000 Kms Telf 228153

VENDO Seat 1.500, buen trato. Telf. 211074.

Nuestros suplementos a todo color

ANTENA TV.

Con el fascinante mundo de la T.V.E. y la Radio, los SABADOS

ANTENA DOMINICAL

Reportajes y crónicas de la más viva actualidad. Para el TIEMPO LIBRE de sus DOMINGOS.

SIEMPRE CON DIARIO DE BURGOS

PARTICULAR, vende 850 especial, impecable, garantizado, siempre guardado en cochera. Baratísimo. Teléfono 238426.

VENDO furgoneta Siata 850, BU-8326-B, 90.000 pesetas. Teléfono 225181

VENDO furgoneta Mercedes 406-D, con caja, buen estado. Teléfono 219212 (de 8 a 10 mañana).

VENDO Seat 131, motor gas-oil. Telf. 211732.

AVIA 5.000, vendo, basculante, caja poliester BU-3263-C, Telf. 502155. Aranda.

Colocaciones

SE PASAN apuntes y trabajos a máquina Teléfono 20 24 92.

SE HACEN portes con furgoneta local, nacional, internacional Teléfono 201232

SE NECESITA señora de 9 a 8, sabiendo cocina para atender señora sola Teléfono 205424 mañanas

NECESITO empleada hogar, fija con informes, para señora sola Tiene compañera Avenida Reyes Católicos 9 5.º D De 8 a 9

SE NECESITA muchacha interna, con informes Avda. Generalísimo 8-5.º Dcha.

NECESITO chica fija San Lesmes, 3, 2.º (presentarse tardes).

SE OFRECE pastor Baudilio Gutiérrez Casado La Vid.

EDITORIAL, necesita vendedores profesionales Que deseen ganar 200.000-300.000 pesetas. Trabajo organizado y programado, auténtica oportunidad para vendedores del libro o cursos a distancia. También vendedores tardes libres, S.S.R.E. tenemos la mejor y más completa obra de consultas. Enviar breve historial a: Manuel Gutiérrez. Calle Maldonado, 10. Valladolid, 2, o llamar Teléfono 983/292996

SE NECESITA chica externa, Vitoria, 56-8.º A. Telf. 223395.

NECESITO dos vendedores a comisión Trabajo interesante. Carnet de conducir de 1.ª Interesados presentarse lunes, día 28, en calle Clunia, 6-1.º A. A las 18 horas. (INEM 09059105/0).

SE NECESITA señora interna para cuidar matrimonio mayor. Teléfono 209605.

SE NECESITA chica interna, mayor 20 años, buen sueldo, Sanjurjo, 15. 7.º B. Telf. 206867

GANE constante dinero en casa, trabajando con tricotosa «Toyota». Enseñanza fácil gratuita. Contrato tres años renovable. Garantía y futuro. Exposición e información sin compromiso Convénzase visitando Asel's. Melchor Prieto, 8. (Detrás Colegio La Salle).

EL TIEMPO es oro y sus horas libres valen dinero. Nosotros se las pagaremos bien. Interesados de la capital y pueblos escribir a C. S. E. S. A. Apartado 2.026 Barcelona. (C. Mercantil).

GANE 100.000 a 200.000 pesetas mensuales cultivando setas comestibles en cualquier espacio disponible para Agro Expansión Vía Augusta, 103. Barcelona-6.

Compras y ventas

VENDO dos perdigueros 3 meses Bda Yagüe, Carretera Nueva, 66 Felipe Sáiz 205375

OCASION, grupos electrógenos hasta 160 Kw tornos, taladros prensas excéntricas e hidráulicas fresadoras plegadoras cizallas compresores carretillas elevadoras grúas polipastos calefacciones industriales maquinaria carpintería etc MORCOVE Telf 207658

VENDO 2.000 kilos esparceta de simiente, extra, Honorio Núñez. Bahabón de Esgueva. Telf 170879.

NAVIDADES, pavos blancos de dos cuatro meses Pollitas camperas rojas y negras de un día recría hasta cuatro meses, resistencia, vitalidad puesta inmejorables Montserrat. Esperabé. 10 Teléfono 21400 Salamanca

COMPRO oro plata joyas monedas de toda clase Calle Vitoria 17 despacho 505 (Edificio Edinco) Teléfono 20 41 67 Burgos

VENDO cinta transportadora Tusa, de 15 m., como nueva. Buen precio Telf 209658

VENDO 10.000 Kg. de cebada para siembra. Dobla R-2. Angel Alvarez. Vallejera.

CACHORROS pastores belgas, collies y boxer, pedigree. 4.000 pesetas. 210900

COMPRARIA miel en panal Telf. 228363.

VENDO alfalfa empacada, cantidad y calidad, Serapio Giménez, Monte la Abadesa (Burgos)

ORO, joyas compro. Pago bien Arco del Pilar 4, 1.º

Enseñanzas

PREPARACION Letras Ciencias Todos los niveles Teléfono 217910 (2.30 a 3)

SE DAN clases EGB Telf 213524

DARIA clases hasta 6.º EGB, atención particular a niños atrasados o con dificultad de aprendizaje. Razón Teléfono 211578.

FRANCES y EGB, se dan clases Telf 225221

PROFESOR, ingeniero da clases de Matemáticas y Física. COU y UNE. Telf. 204693. (4 a 5).

DOY clases EGB, en mi domicilio, experiencia en Colegios 229946

LATIN, lengua, clases particulares. (Llamar 3 a 5). Telf. 212590.

SELECTIVIDAD. Conferencia. Comentario de texto. Lengua Filosofía. Optativas de Ciencias-Letras «Paraninfo». Vitoria 19, 4.º. Teléfono 20 60 75.

PROFESORA da clases de EGB. Teléfono 229796.

ACCESO Universidad, mayores 25 años, sin bachillerato. CEMYS. General Mola, 17.

OPOSICIONES Magisterio, 8 años de experiencia. CEMYS. General Mola, 17.

SE DAN clases de solfeo, piano y acordeón Teléfono 230803

MATEMATICAS Física, Química Letras BUP COU Selectividad profesor particular Almirante Bonifaz 11, 3.º derecha Teléfonos 233428 y 227482

Fincas

VENDO piso Avenida del Cid 34 9.º B, 90 metros, soleado Teléfono 226440

SE VENDE piso calle Grandmontagne Telf 235535

TERRENO industrial vendo 3.000 m.2, Polígono Villalonquéjar Telf 218293

SE VENDE piso barato, céntrico, con calefacción Telf 213696

OCASION, vendo piso Legión Española, calefacción central 201988

VENDO piso Luis Alberdi 18, 6.º A Calefacción individual Teléfono 233099

SE VENDE piso de lujo 4 dormitorios salón con chimenea francesa 3 baños garaje trastero energía solar zona Cuarteles Telfs 228912 y 217317

DE LA FUENTE. — Piso Santa Clara cuatro salón dos baños servicios centrales ¡Oportunidad! San Pablo 12-C Telf 239340

DE LA FUENTE. — Piso calle San Nicolás buena altura individual 2.500.000

DE LA FUENTE. — Piso General Vigón cinco habitaciones salón dos baños muy soleado

DE LA FUENTE. — Piso Grandmontagne tres y salón buena altura y orientación muy mejorado

DE LA FUENTE. — Pisos, Cuarteles y Villa Pilar-3 Rebajados

DE LA FUENTE. — Piso, General Mola, 175 metros, buena altura ¡Oportunidad!

DE LA FUENTE. — Pisos, General Yagüe tres y cuatro habitaciones, salón dos baños trastero, armarios, garaje.

DE LA FUENTE. — Piso zona calle Carmen buena altura y orientación Servicios centrales ¡Muy barato! San Pablo 12-C

DE LA FUENTE. — Vivienda unifamiliar, Máximo Nebreda dos plantas. Jardín, buen precio

DE LA FUENTE. — Piso, calle León tres habitaciones, salón, central 2.600.000

DE LA FUENTE. — Piso calle Vitoria Gamonal tres habitaciones, salón soleado central 3.500 comunidad Barato

DE LA FUENTE. — Locales desde 50 metros, Cuarteles Alfonso X El Sabio Casillas San Julián San Bruno Cuarteles San Pablo 12-C

DE LA FUENTE. — Precioso local 110 ó 220 metros Plaza Francisco Sarmiento

VENDO local de 58 metros, informes Telf 231098

HEROES del Alcázar 1, esquina Vitoria vendo dos pisos ocasión precio económico Informes: portería

VENDO piso, Pablo Casals 11 tres sala terraza ,empotrados calefacción individual 226717

SE VENDE piso calle Clunia Telf 227417

SE VENDE casa de planta y piso Bda Inmaculada Telf 235451-223323

SE VENDE piso en calle Lealtad en muy buen estado tres y salón, terraza cubierta calefacción individual, trastero Comunidad 1.000 pesetas precio: 3.100.000 Telf 208969

ARANDA Venta de piso Edificio Tres Condes 3.º B Telf 911 540077

VENDO piso barato vivir al momento arreglado, 3 habitaciones céntrico pequeña entrada, resto como un alquiler Informes calle Madrid 17-2.º B

SE VENDE piso, con plaza garaje y trastero. Parque Avenidas Telf 218127

SE VENDE piso muy soleado con calefacción central y exterior zona Capiscol. Razón Telf. 22 88 18

VENDO piso céntrico propio comercio, oficinas o similar Teléfono 219437 (tardes)

VIVIENDA cuatro habitaciones, salón amplios servicios, calle céntrica, soleada, oportunidad. Bernabé, Espolón. 22.

VIVIENDA tres habitaciones y servicios 900.000. Bien situada Bernabé, Espolón 22.

PISO exterior, soleado, cuatro habitaciones, junto Avenida Cid 2.500.000. Bernabé Espolón. 22

VENDO piso céntrico soleado, económico Pozo Seco-9. Telf. 219696

SE VENDE piso pequeño, muy céntrico, para oficina o despacho. Telf 218943.

URGE vender piso, Gamonal, económico Facilidades de pago. Teléfono 211585

SE VENDE piso, Carretera Logroño, 17-7.º F, o se cambia por otro más pequeño en Burgos u otro similar en Vitoria Telf 218670.

SE VENDE piso zona cuarteles Bernardas, 100 m.2 3 y salón garaje y trastero Todo exterior Telf 218943.

VILUMBRALES. — Vendo nave carretera Madrid, buena situación, precio asequible. 207089

VILUMBRALES. — Avenida Cid, soleado, 3 habitaciones, salón, calefacción individual. 207089

VILUMBRALES. — Paseo Isla, 100 metros, cuatro habitaciones, 2 baños. Exterior.

VILUMBRALES. — Pisos en Melgar, dos dormitorios, salón, exteriores. 2.100.000. Teléfono 207089

DIRECTAMENTE promotor vende último piso dúplex, gran salón-comedor. 3 dormitorios, 2 baños completos, aseo y cocina, todo exterior. Magnífica ocasión por precio y calidad Informes Barrio del Pilar, 1, bajo B. Teléfono: 209658.

POR TRASLADO, vendo piso, tres y salón, cocina amueblada y despensa, calefacción individual, trastero, económico. Teléfono: 222365

SE VENDE piso, calle Mérida n.º 2, 2.º C. Informes: Calle Lavaderos n.º 4, 3.º C.

SE VENDE piso amplio y soleado, calle Luis Alberdi, 11 Teléfono 204286

VENDO piso, soleado, calle Santiago 33 Teléfono 224582 (laborables)

VENDO tienda de alimentación por terminar contrato, 52 m.2. Telf 220007

VENDO piso 180 m.2, todo exterior, sol todo el día. Calle General Dávila 229326.

VENDO piso, Plaza Sarmiento, 1-4.º, Manzano. Facilidades bajas Verlo 11-1.

PARTICULAR vendo piso Francisco Grandmontagne, 22-5.º E. Exterior. Llamar Teléfono 213688.

VENDO piso ,exterior, soleado, económico, 3, salón. Calle Escuelas, n.º 13-4.º A. Teléfono 216678 Llamar tardes.

VENDO piso céntrico, económico, zona Vadillos Telf 217884

GARCIFUENTES. — Santa Clara, tres, salón, servicios centrales, Exterior 202314.

GARCIFUENTES. — Venta - alquiler piso Avda Sanjurjo, cinco, salón Calefacción individual.

GARCIFUENTES. — Venta local, Paseo Isla, 67 metros, acondicionado 202314.

GARCIFUENTES. — Ntra. Señora Belén, 4, salón. Todo exterior. Garaje opcional.

M.C.D. 2018

Fincas

GARCIFUENTES. — Barrio San Cristóbal, piso segundo, tres, salón, calefacción individual. Muy arreglado 202314.

GARCIFUENTES. — Local calle Emperador, 160 metros Acondicionado. Económico Teléfono 202314

GARCIFUENTES. — Camino Andaluces, 3, salón, calefacción individual. Económico Teléfono 202314

GARCIFUENTES. — Ctra. Poza, tres, salón. Muy económico Consúltenos. 202314

GARCIFUENTES. — Yllera, casa-huerta. Calefacción, pozo Plaza Alonso Martínez, 7-A-2.º

GARCIFUENTES. — Apartamento totalmente reformado, muy económico, calle Santa Agueda 202314.

VENDO piso Nuestra Señora Fátima, tres, salón, muy arreglado Económico 228097

PRIGO — Santander 6; Vitoria, 184. Plaza Vega 36 Telf 435011

PRIGO. — Casa Cuevas San Clemente, planta, piso, magnífica restauración 5.039

PRIGO — Casa San Martín Ubierna, terreno 1.500, amplias comodidades 4.874.

PRIGO. — Bodega merendero, distancia 22 kilómetros, chimenea francesa, habitación 4.869.

PRIGO. — Plaza San Pablo, tres dormitorios sala, servicentrales, exterior 5.074

PRIGO. — Legión Española, tres dormitorios, salón, calefacción, trastero exterior 4.808

PRIGO. — Santa Cruz tres dormitorios, sala calefacción, amplias terrazas 4.751.

PRIGO. — Francisco Grandmontagne, tres dormitorios, salón, calefacción exterior, parquet 4.768

PRIGO. — Carretera Logroño, tres dormitorios, sala, contraventanas, soleado, exterior. 4.736.

PRIGO. — Santa Clara, tres dormitorios, sala, calefacción, contraventanas, exterior. 4.785

PRIGO. — Castellana, cinco dormitorios, dos baños, tres terrazas dos garajes 4.746

PRIGO. — Villatoro, solar edificable, con proyecto planta piso, alcantarillado. 4.734.

PRIGO. — Maestro Ricardo, tres dormitorios, sala, garaje-trasteros opcionales 4.701.

PRIGO. — Edificio idóneo industria agropecuaria, facilidades de pago. Melgar 4.691

PRIGO. — Plaza San Bruno, tres dormitorios, sala calfeacción, exterior 4.677

PRIGO. — Madrid cuatro dormitorios, salón, servicentrales, buena comunidad, oportunidad 4.467

PRIGO. — Padre Silverio cinco habitaciones servicios centrales, parquet, exterior. 3.900.

PRIGO. — Alhóndiga cuatro dormitorios, salón cocina amueblada, calefacción individual 4.218.

PRIGO. — Eladio Perlado tres dormitorios, sala garaje, servicentrales, exterior 3.865.

PRIGO. — Entreplanta Parque Avenidas, 150 metros, servicentrales, ideal oficinas 238

DE LA FUENTE. — Piso seminuevo de 155 m.2 útiles, servicentrales principio Avenida del Cid, ideal oficinas y profesionales. 5.000.000 pesetas., San Pablo, 12-C 6.º

DE LA FUENTE. — Piso reformado, Llana de Afuera 3 y salón, individual, 200 comunidad, 2.550.000.

DE LA FUENTE. — Piso Barriada Moisés, 3 y salón, gasóleo, 100 comunidad, 1.800.000.

DE LA FUENTE. — Piso Calle Real, seminuevo, tres habitaciones y salón, terraza, garaje oportunidad.

SANTOS. Melchor Prieto, 3.º, tres, salón, 2.600.000. Julio Sáez Hoya 8

SANTOS. Oportunidad, calle Vitoria 187, inmejorables condiciones, calefacción individual. 228754

SANTOS. Calle Madrid calefacción individual cuatro, salón, inmejorables condiciones 228754.

SANTOS. Calle Villalón, calefacción individual, 3, salón. 1.550.000. 228754

SANTOS. Vendo naves Melgar de Fernamental, junto carretera 1.380 m.

SANTOS. Vendo local céntrico, ideal cafetería. Julio Sáez Hoya, 8

SANTOS. Piso Santa Casilda 4.º, servicios centrales. Julio Sáez Hoya 8.

SANTOS. Local 75 m., divisible, parcela 3, esquina Vitoria.

SANTOS. Vendo piso Parque Avenidas, soleado, tres, salón, garaje. Julio Sáez Hoya, 8.

SANTOS. Eladio Perlado exterior, soleado, tres, salón, opción garaje 228754.

SANTOS. Lavaderos, exterior, cinco, salón, dos baños, individual gasóleo 228754.

SANTOS. Vigón, 4.º, exterior, cinco salón, dos baños, opción garaje 228754.

SANTOS. Cuarteles, 7.º, 140 m., primerísima calidad, garaje, trastero. 228754

SANTOS. Avenida Cid, frente Residencia, cuatro, salón, dos baños. 228754.

SANTOS. Ocasión, apartamento Avenida Cid, dos salón, cocina amueblada 228754.

SANTOS. Local Rey don Pedro 180 metros, acondicionado, informes 228754.

SANTOS. García Lorca primeras escrituras, 4, salón, garaje, facilidades 228754.

SANTOS. Vendo naves 250 1.000 m.2, junto carretera nacional 228754.

VENDO piso estrenar. Polígono G-9. Gamonal Teléfono 236893.

URGE venta dos pisos Uno Plaza Logroño. Exterior Otro Eladio Perlado, este 1.900.000. Telf 223075.

VENDO fabulosa lonja frente oficinas del Paro. Zona Gamonal-Capiscol Telf 216572.

POR TRASLADO vendo local, 36 metros, zona Petronila Casado. Teléfono 235197.

PELUQUERIA con piso, vendo, calefacción individual. Telf. 233055-234232.

VENDO piso céntrico, 90 m.2, servicios centrales. Telf 225721.

SE VENDE piso económico. Telf. 205748.

VENDO 2 pisos, calefacción central, garaje, Plaza Francisco Sarmiento. 226488.

SE VENDE piso. Calle Compostela, 6-5.º A.

PARTICULAR vende plazas de garaje, en calle Vitoria (zona Cuarteles). Tel. 222784.

DE LA FUENTE. — Extraodrinario piso, General Dávila, tres habitaciones, salón, dos baños, mejorado, exterior. Buen precio. San Pablo, 12 C.

VENDO parcela sótano cerrada. Reyes Católicos. 3,70 fachada. Telf. 229009

VENDO piso lujo, 165 m.2, más garaje y trastero, a estrenar, zona Cuarteles. Teléfonos 222801-224432.

SE VENDE o traspasa local apto para cualquier tipo de negocio. Telf. 238280.

SE VENDE o alquila local comercial de 320 metros cuadrados divisible, sito Avenida General Yagüe Teléfono 208510 Tardes

VENDO piso, calle Calera, 10. Informes: teléfono 201684

Fincas Rústicas

EN VILLASANDINO, se venden unas fincas Razón teléfonos 223126-220978.

SE VENDE casa corral y fincas en La Horra (Burgos) y se alquila o vende plaza garaje. Calle Soria Edificio Big Bolera Informes Telf 205868

SASAMON, vendemos casa labranza con posibilidad de dividirse en tres Teléfono (91) 4414130

VENDO granja porcina a 1 Km. de Briviesca. Telf 591026

VILUMBRALES. — Pedrosa del Príncipe, fincas rústicas 14, 5, 1 hectáreas, páramo, vega 207089

VENDO rústica Villafría proximidad Aduanera, razón Joaquín Moreno Huertas 17 Madrid 12.

EN PAMPLIEGA vendo casa-cuartel con terreno edificable. Teléfono 207935.

COMPRO casa o caserío, con o sin terreno. Telf. (94) 4160535.

Ganados y aperos

SOLA la sembradora combinada de rentabilidad asegurada. Infórmese en Suministros Sáinz.

GANADEROS y agricultores, fabricamos una amplia gama de cisternas para extracción transportes y esparcido de purines líquidos y pastosos Talleres Santamaría. Quintanilla del Agua. Teléfono 170288

VICON la única abonadora pendular de distribución perfecta y dura toda la vida Exija que su abonadora sea VICON Véalas en Suministros Sáinz

VENDO 29 lechones en Sotopalacios Eduardo

VENDO 40 ovejas, trece borras, y un carnero de vida. Teodoro de Pedro Telf central 394016

SE VENDEN 200 ovejas con corderos Razón Vicente Sánchez Zambrana (Alava)

VENDO toro pardo para semental, Julián Garijo Duruelo de la Sierra (Soria)

VENDO cien ovejas jóvenes próximas a parar Tratar con Juan Contreras Villambistia

VENDO vaca, recién parida, pinta Camino Valdechoque Burgos. Telf 200394

VENDO vaca recién parida y novillas próximas a parir. Ignacio Grijalvo. Teléfono 85 Castrojeriz.

TRACTOR Recuperación Repuestos procedentes desguace Camino Miraflores 130 Dpdo. Zaragoza Tractor Recuperación Grupos sónicos Cubiertas Repuestos desguace Seriedad y garantía Tractor Recupreación Barras Tensores Filtros etc Consúltenos sin compromiso Teléfono 976622 Tractor Recuperación Todo en repuestos usados Camino Miraflores 130 Dpdo. Zaragoza

Huéspedes

PENSION completa 750 camas 250 Calle Vitoria 247 5.º B

DARIA pensión a un caballero joven y formal 206308

RESTAURANTE El Peregrino pensión completa Calle Hospital Militar 12 Telf 206112

COMPARTIMOS piso señoritas, Av Cid Teléfono 222016

CEDO habitación a señoritas, a convenir, zona Vigón Telf 229581

HABITACION individual confortable, económico para caballero céntrico Av Cid 206954

SE ADMITE señorita compartir habitación en piso céntrico y confortable. Telf 229325

NECESITAMOS chica compartir piso. C./ Burgense, 18. 6.º C. (A partir del lunes).

CEDO habitación a dos chicas Federico García Lorca, 13. 7.º B.

SE NECESITAN dos chicas para compartir piso. Vitoria, 162, 8.º G. (A partir de la una).

CEDO habitación dos camas a convenir, Gamonal Telf 222868.

SEÑORITAS habitación derecho cocina, cedo, servicios centrales. Avenida Cid 233433.

CEDO habitación a señorita, dormir o derecho cocina. Teléfono 223171.

CAMAS 250 pesetas. San Pablo 13, 3.º

SE COMPARTE piso con señoritas. Teléfono 228402

CAMAS 250; pensión completa, 650. O piso alquilo Telf. 208035.

ALQUILO para tres amigas, dos habitaciones con derecho a cocina. Burgense 22-6.º C. Tardes.

DOY camas. Jesús María Ordoño, 9, 1.º C. Telf 213392.

PENSION completa o sólo dormir. Santa Dorotea 18 6.º D.

Muebles

VENDO dormitorio completo dos camas de 90 cm. Barato. Teléfono 22-70-93.

VENDO dormitorio matrimonio completo Barato Telf 236627

SE VENDEN muebles usados por traslado a buen precio Teléfono 228153

MUEBLES máquinas de coser económicos Wertheim San Pedro y San Felices 25 Telf 208238.

Pérdidas

PERDIDA Setter Laberak manto oscuro atiende por «Sol» Se gratificará Tel 208675

Televisores

REPARAMOS al día televisores todas las marcas Teleorly Teléfono 224139

Traspasos

URGE traspaso local completamente instalado Juan XXIII Teléfono 219661

TRASPASO tienda comestibles San Pedro Cardeña 3 Informes Telf 212222

SE TRASPASA disco bar Gong Calle Cabestreros N.º 1

SE TRASPASA pescadería muy poca renta Informes San Juan reparación calzado

PRIGO. — Traspaso puesto comercial Francisco Grandmontagne negocio en marcha 4.814

TRASPASO pequeño negocio en marcha mínima renta, centro Informes de 2 a 4 Teléfono 223249

SE TRASPASA frutería Mercado Norte Teléfonos 203569-230544.

GARCIFUENTES. — Traspaso negocio en Avda. Reyes Católicos, 34 Informes 202314.

SE TRASPASA frutería y pescadería, buen funcionamiento, muy económica. Telf. 224441.

Varios

SE ARREGLAN persianas, rieles de cortinas de todas clases. Teléfono 212107

BURGOS y provincia, se hacen reparación de tejados y canalones Trabajo de fontanería y albañilería. Teléfono 201178.

TRABAJOS albañilería alicatados solados Burgos y provincia Teléfono 20 15 10.

SE HACEN trabajos de fontanería albañilería y encofrados en general Garantía para 4 años Teléfnoo 228028 Preguntar por José Luis del quinto.

PINTURA general, hacemos toda clase de trabajos, pintores profesionales. Garantía absoluta, pida nuestros presupuestos. Teléfonos 223579-218072.

SERVICIO calefacción fontanería albañilería, reparaciones pintura de fachadas 222669-237425.

SE ARREGLAN tejados, canalones, albañilería en general. Teléfono 219427

SE HACEN reformas tejados albañilería en general pintamos fachadas precios económicos 238193

CREDITOS personales e hipotecarios a 5 y 10 años Madrid 21-1.º izquierda Telf 230654.

SE PONEN canalones nuevos y se hacen reparaciones de tejados, garantía 5 años Teléfono 220009

CONSTRUCCIONES, reformas en general, responsables pida presupuesto Teléfonos 234107-220331, preguntar Miguel Angel.

ATENCION Burgos y provincia hacemos trabajos tejados canalones retejados limpieza chimeneas Teléfono 237495

ACUCHILLADOS y barnizados colocación de parquet económico Telf 214603

COLOCACION azulejos suelos, reformas albañilería, garantía profesional. Telf. 233739.

ANUNCIOS ECONOMICOS en Diario de Burgos GENERALES CLASIFICADOS o POR PALABRAS o EN ESTE MISMO ESPACIO de ¡GRAN EFICACIA!

M.C.D. 2018

Crónica de Televisión

Madrid.—(Colpisa, por MERCEDES RODRIGUEZ)

El domingo es día de series en Televisión. Desde «Fama» a «Flamingo Road» pasando por «Otros pueblos» o la nueva «Tom, Dick y Harriet», la pequeña pantalla nos permite conectar casi una con otra sin pérdida de tiempo, y como colofón, tenemos el largometraje de la segunda cadena.

En esta ocasión y para no rebajar el buen nivel cinematográfico de la semana, RTVE nos ofrece una buena película de Manuel Gutiérrez Aragón: «El corazón del bosque».

Angela Molina, Norman Briski, Víctor Valverde y Luis Politti son los protagonistas de esta cinta dirigida en 1978, con guión del propio Gutiérrez Aragón en colaboración con Luis Megino. Gutiérrez Aragón, uno de nuestros jóvenes cineastas, ha sido heredero del duende poético cinematográfico que crearan Lubitsch, Stemberg, Bergman, Welles o Buñuel. Tal vez su origen montañés lleno de bosques y leyendas, le predispone para hacer del cine instrumento de sugerencia y el no querer decirlo todo, uno de los más eficaces recursos. El hecho es que su producción acusa, en mayor o menor grado, esa difícil calidad.

El tema de este film como bien expresa su título, se desarrolla en el corazón del bosque, donde los últimos resistentes de una causa perdida no quieren aceptar una derrota. De ahí que el Andarín y su grupo permanezcan en orden de combate en las montañas del Norte. Esto no impide que cada año, al celebrarse la romería del pueblo, el Andarín, al que siempre le pisan los talones los tricornios, haga una arriesgada escapada para echarse un baile con su novia Amparo. En Septiembre del 1952, perdida ya toda esperanza de una ansiada ayuda exterior, se decide que las partidas de resistentes se disuelven definitivamente.

Juan, hermano de Amparo, intenta convencer al Andarín de que todo ha terminado. Pero éste se niega a claudicar y se convierte en el último de los maquis.

La película, que constituyó el primer gran éxito de Manuel Gutiérrez Aragón, más que una película histórica, nos deja ver la forma en que el partido maneja a sus criaturas; es una historia de la desobediencia, de la rebeldía y la traición.

«TOM, DICK Y HARRIET», NUEVA SERIE

Comienza en la segunda cadena la serie de humor inglés «Tom, Dick y Harriet», que viene a sustituir a «Sólo cuando me río». El protagonista de esta serie escrita por Brian Cooke, es un viudo liberado y feliz que ha soportado sobre sus espaldas cuarenta años de matrimonio y ahora que se ha muerto su mujer se lanza a vivir los últimos años de su vida cual adolescente.

El viudo se siente alegre, llora de risa, porque ya no tiene a su lado a Agnes, su despótica esposa, a la que siempre debía obediencia. Lionel Jeffries encarna al viudo Thomas Madinson, Ian Ogilvy (protagonista de la serie «El Santo») al resignado hijo y Bridgit Forsyth a la sufrida nuera.

EL SPACELAB

«El Dominical» de la UHF nos ofrece esta noche un reportaje sobre el «Spacelab», laboratorio de investigación que saldrá mañana lunes al espacio. El reportero José Abril nos contará lo que significa este nuevo viaje espacial en el que participan la Comunidad Europea y España. Seis hombres, cinco americanos y un alemán saldrán al espacio a bordo de la nave Columbia, desde cabo Cañaveral, llevando adosado al cohete, el laboratorio espacial llamado Spacelab. En él se realizarán importantes experimentos espaciales uno de ellos diseñado por el profesor español Da Riva, dentro de un programa de cooperación entre la Agencia Espacial Europea (ESA) y la NASA.

Pedro Erquicia, desde Nueva York, ha realizado un reportaje sobre la semana de cine español en aquella ciudad norteamericana, en el transcurso de la cual se ha dedicado un homenaje a la actriz española Rosita Díaz Jimeno. En «El Dominical» podremos ver algunas secuencias de las principales películas en las que intervino la actriz.

«El valle de las esmeraldas» es otro de los reportajes que veremos. Está rodado en la mina de Muzo, Colombia, en donde se extraen las esmeraldas Y para terminar conoceremos «El clan de los clowns». En Chaparroux (Francia) ha tenido lugar una concentración de clowns de todo el mundo. José Luis Viloria ha estado allí y ha realizado un reportaje en el que participan los mejores y más famosos payasos.

En la primera cadena, hay que destacar, que no veremos en el espacio «Otros pueblos» el capítulo dedicado a los «yanomanis» sino el de los «venezolanos».

Crónica del tiempo

VIENTOS DEL NOROESTE

Madrid.—(Colpisa, por C. MEDINA LOPEZ)

SITUACION ATMOSFERICA Y EVOLUCION PROBABLE

Transitoriamente, va a ceder el dominio del anticición sobre la Península Ibérica, retirándose un poco hacia el Atlántico; y un frente frío barrerá de Noroeste a Suroeste, para alejarse enseguida por el Mediterráneo, dejándonos una situación de vientos del Noroeste, que irá disminuyendo progresivamente hasta desaparecer en un par de días.

EL TIEMPO PARA HOY

Chubascos de moderada intensidad en la vertiente cantábrica y Norte de Galicia, y más débiles en el resto de esta región y en el alto Ebro. Alguno también en Menorca y Norte de Mallorca. Aumento transitorio de la nubosidad en el resto de la mitad norte de la Península y áreas de la Meseta Sur. Poco nuboso en el resto de España. Ligero descenso de temperaturas.

EL TIEMPO PARA MAÑANA

Algunos chubascos en el Cantábrico, principalmente es nu mitad oriental, como también en puntos del alto Ebro, Pirineo catalán, Menorca y Mallorca. Bancos de niebla matinal en el Duero. Poco nuboso en el resto. Ligera subida de termómetros.

TENDENCIA PARA EL MARTES

Nieblas y áreas con nubosidad estratificada en la Península, menos probables cuanto más al Sur. Restos de inestabilidad en Menorca y Norte de Mallorca, con intervalos nubosos y algún chubasco. Nada en el resto de España.

LLUVIAS

En la noche del sábado sólo hubo algunas dispersas en Galicia, destacando 9 litros por metro cuadrado en Santiago de Compostela.

TEMPERATURAS A LAS 13 HORAS DE AYER

Burgos, 11; Bilbao, 20; Santander y San Sebastián, 21; Vitoria y Zaragoza 14; Pamplona y Valladolid, 12; Logroño y Málaga, 16; La Coruña y Sevilla, 19; Avila y Madrid, 13; Soria, 10; Barcelona, 18; Valencia, 23; Palma de Mallorca. 20, y Las Palmas, 26.

RESTO DE EUROPA

Estocolmo, 4; Copenhague, 10; Londres y Lisboa, 14; Bruselas y Lyon, 13; Ginebra y Burdeos, 12; Zurich, 11; París y Frankfurt, 15; Roma, 16; Milán y Helsinki, 5, y Moscú, —3.

MISAS PARA HOY

S. I. Catedral: 8,30, 9, 9,30, 10,30, 11,30 12 12,45 13,30 y 19,30 **San Lesmes. Abad:** 8, 9, 10, 11 12 13 14 19 y 20 **San Lorenzo:** 8,15. 9, 10, 10,45 11,30 12,15. 13, 13,45, 19 y 20 **San Cosme y San Damián** 8,30 9, 10 11 12, 13 14 y 19,30 **San Gil:** 9, 10 11 12 13, 14 y 18,30 **Santa Agueda:** 7,30 9 10 12 13 y 19,30: **San Pedro y San Felices:** 10 11,30 12,30 13,30 y 18 **San Pedro de la Fuente:** 8,30 **Benedictinas:** 9,30 11,30 12,30 13,30 19,30 y 20 **San José Obrero:** 8, 9, 10, 11, 12, 13 y 20 **San Juan Bautista** (c/ Parroquia Iglesia s/n.): 9,30 11,30 y 12,30 **La Anunciación:** 8, 9 10 11 12 13 14 y 19 **Nuestra Señora de Fátima** (Bda Juan XXIII s/n.): 9 10 11 12 13 y 18,30 **Nuestra Señora de las Nieves** (Bda Illera Mayor 16): 9 12 13 y 17,30 **Nuestra Señora la Real y Antigua** (Vitoria s/n.): 8 9 10 11 12 13 14 18 y 20,30 **San Antonio Abad** (Huelgas): 10,30 y 12 **El Salvador:** 8,30 11 12, 13 y 18,30 **San Julián:** 8,30, 9,30, 10,30 11,30 12,30 13,30 y 20 **San Martín de Porres:** 8,30, 9,30 10,15 11,30 12,30 13,30 19,30 y 20,30 **Santo Domingo de Guzmán:** 8,30 9,30 10,30 11,30 12,30 13,30 18,30 y 19,30 **Sagrada Familia:** 8,30 9,30 10,30 12 13 14 y 19,30 **San José** (Barrio del Pilar): 11 **San Nicolás:** 9,30 11 12,30 y 17,30: **Divina Pastora:** 9 10, 11 12 13 y 19,45 **Merced:** 7 8 9 10 12, 13, 19 y 21 **Carmen:** 8,30, 9,30 10,30 11,30 12,30 13,30 18,30 19,30 y 20,30 **Cartuja:** 7,30 y 10,15 **Inmaculada** (Bda Militar): 10 11 y 13 **San Amaro:** 12,30 **San Pedro Cardeña:** 11 **Santa Clara:** 9 11,15 y 12,30 **Instituto Cáritas:** 9,30 11,30 y 12,30 **Residencia Sacerdotal:** 7,30 8,30 9 11 y 19,30: **Residencia Sanitaria:** 10,30 y 12,30 **Reparadoras:** 8,30 12 y 19,30 **Misioneras de Acción Parroquial:** 10 y 12 **Religiosas Esclavas** 9 y 12 **Religiosas Agustinas:** 9 y 13 **San Pablo:** 10 11 12, 13 14 y 18 **La Asunción** (Hospital del Rey): 11,30 **San Fernando:** 9,30 12 13 y 18 **Capilla Antiguo Seminario de Misiones:** 12 y 13.

BURGOS HACE 30 AÑOS

Del DIARIO DE BURGOS correspondiente al viernes, 27 de Noviembre de 1953.

- **«FEDE» ha sido galardonado en el concurso nacional de fotografías de Prensa. Se le ha concedido la Copa «Alejandro Vilaseca»**
- **SE constituyó la Junta provincial del Colegio de Secretarios**
- **MODESTO Ciruelos ha sido seleccionado para la Exposición de «Arte Libre» en París**
- **LA temperatura máxima de ayer fue de 12,6 grados y la mínima de 3,2.**

RESTAURANTES

CASA ALONSO — Especialidades: cordero asado y pimientos rellenos Plaza Santo Domingo de Guzmán 10 Telf 207354 Cerrado miércoles

CASTILLO DE CHOMON: Bodas Banquetes Especialidades a la carta Carretera de Valladolid kilómetro 2 Telf 200648 Cerrado domingos tarde

CHAPARRAL — Especialidades: cocina francesa Fondue Crespes Barrio de Cortes s/n Telf 232844

COUPS — Banquetes, bodas y convenciones Avenida Reyes Católicos Teléfono 227812

FON LAI — Auténtica y selecta comida china Precio económico Hay comida para llevar Avenida del Vena s/n Teléfono 230006

GAONA — Especialidad: pescado y mariscos Calle Paloma 41 Telf 206191

JAVI. — Especialidades: olla podrida y besugo a la espalda Jesús María Ordoño, 4 Teléfono 210455 Cerramos domingos

LA CUEVA — Especialidades: sopa serrana merluza donostiarra Plaza Santa María, 7 Teléfono 208671 Cerrado domingos noche

LA PEDRAJA — Especialidades: olla podrida y guisos caseros Ctra Logroño, 114 Telf 210027 Cerrado miércoles tarde

LA VARGA — Especialidad: entremeses pescados Ctra Madrid-Irún kilómetro 232 A 5 kilómetros de Burgos Teléfono 201640

MARTINILLOS — Especialidades: merluza a la crema paleta de cordero asado, cocina clásica Llana de Adentro 5 Telf 209332

MESON DEL CID — Restaurante Hotel frente fachada principal Catedral Teléfonos 208715 y 205971 Cerrado restaurante domingos noche

MESON DE LOS INFANTES — Especialidades: olla podrida lentejas medievales Corral de los Infantes Teléfono 205982

MESON DEL VENA — Menú diario: 400 pesetas Especial: 800 pesetas Almuerzo económico Plaza del Vena Telf 221551 Cerrado miércoles

PARRY'S — Lain Calvo, 6 Junto Plaza Mayor Teléfono 205909 Cerrado miércoles

PINEDO — Especialidades: merluza donostiarra y osobuco burgalés Espolón 1 Teléfonos 206168 y 207335 Cerrado martes

RINCON DE ESPAÑA — Especialidades: Platos típicos de cocina castellana. Nuño Rasura 11 Teléfono 205955

SAN FER — Especialidad: chuletillas asadas al sarmiento y pollos asados. Avenida del Cid 37 Teléfono 225090 Cerrado miércoles

TORRES — Especialidad: sopa castellana y cordero asado al horno de leña Pedro Alfaro esquina calle Vitoria (Gamonal) Teléfono 220132

VITA — Selecta cocina de mercado Menú diario (mediodía): 600 pesetas Plaza Bernardas s/n Teléfonos: 227419 y 236117

ARANDA DE DUERO

CREVA — Cordero asado, todos los días Carretera Madrid-Irún (frente jardines de Don Diego) Teléfono 501019

Hágase suscriptor de

Diario de Burgos

Fundado en 1891

rellenando este boletín

D. .....

Población .....

Calle ..... N.º .....

Piso ....., Desea suscribirse a DIARIO DE BURGOS

a partir del día (1) ..... del mes de .....

de 1983 por un período de .....

(mes, trimestre, semestre o año).

(1) Las suscripciones comienzan el 1.º y 15 de cada mes.

PRECIOS DE SUSCRIPCION: Capital: 930 ptas. al mes. Fuera de la capital: Trimestral, 2.790 ptas.; Semestral, 5.580 ptas.; Anual, 11.160 ptas.

NOTA.—Las suscripciones de fuera de la capital se harán por un período de tres meses como mínimo.

Remitir a: Diario de Burgos. Apartado 46.

HOY:

- ESPECIAL DOMINGO en páginas centrales
- ANTENA DOMINICAL Revista a color con su DIARIO y a su mismo precio

Próximo MARTES:

EN PAGINAS CENTRALES

ESPECIAL DEPORTES

Compendio de todos los deportes

Diario de Burgos

HOY:

En páginas interiores de información nacional

La Lista Oficial de la Lotería Nacional

M.C.D. 2018

RADIO-TV

Radio Popular

AM, 1.134 Kc. — 07,00: Fiesta. 08,00: Hermanoamérica. 09,00: Sta. Misa para enfermos e impedidos 09,35: Noticiario religioso. 09,45: Fiesta. (Cont.) 11,30: Resumen Inf. Semanal. 12,00: ¡Viva el domingo!. 14,30: Informativo cadena «Radio Popular» 14,45: Felices los tenga Vd. 16,00: Un puñado de canciones. 16,30: Tiempo de juego (Hacia las 18,00. retransmisión directa, desde la S.I. Catedral, de la entrada del señor arzobispo en la diócesis). 20,30: Supermatch. 22,00: Popular deporte. 23,00 Nocturno. 04,00 a 07,00: El buho hispánico. **FM, 95,4 Mc.** — 09,00 a 16,45: Programa simultáneo AM/FM. 16,45: Información directa del encuentro de fútbol Real Burgos-Valladolid Promesas. 18,45: Programa simultáneo AM/FM. 04,00: Cierre.

Radiocadena Burgos

1.503 KHz. — 7,00: Apertura, buenos días, Burgos. 8,00: Santa misa (La Merced) 9,00: En español 9,30: De costa a costa. 10,00: Voces famosas 10,30: Así canta mi tierra. 11,00: Infantil RC. «Quédate con nosotros». 12,00: Torneo cultural Caja Rural. 13,00: Las tunas. 14,00: Aperitivo musical 14,30: Noticias RC. 15,00: Discos dedicados 16,00: Tarde de domingo. 19,30: Información nacional (segunda edición) 19,45: Se abre los domingos. 21,45: Graderío. 22,00: RC deportes. 23,00: Viaje con nosotros. 01,00: Cierre de la emisión.

Antena 3 de Burgos

FM 94.3. — 06,00: El primero de la mañana 08,30: Burgos, ciudad abierta (*). 09,00: Informativo 09,05: ¡Viva la Gente! 12,02: De aquí a las dos 14,02: Segunda edición (*) 14,30: Crónica 3 15,05: Usted pregunta 16,03: Buenas tardes desde dos Manzano Street (*). 17,30: Gente simpática 19,03: Los 33 de Antena 3 20,00: Informativo 22,05: Tercera hora (*) 20,30: Deportes 20,30 21,00: Dial 3 22,00: Musical 23,00: La hora cero 24,00: Supergarcía en la hora cero 03,00: Informativo 03,02: Gente simpática (repetición). 04,30: Supergarcía en la hora cero (repetición).

Radio 80

97,0 FM. — 6,00-8,00: Para empezar. 7,57-8,20: Informativo Cadena 8,20-8,30: Informativo local 8,30-9,00: El Bus del cole 9,00-12,00: El Bus de las ocho y media 12,00-13,30: Burgos entre todos. 13,30-14,00: Panorama burgalés Informativo local provincial y regional 14,00-14,20: Informativo Cadena 14,20-15,00: Burgos Stéreo 80 15,00-16,00: Las guías de Radio 80 16,00-18,00: El radiador 18,20-20,00: El Kanguro 20,00-22,00: El Loro 21,00-21,15: Burgos última hora 21,15-21,30: «Desde la banda» el deporte en Burgos 21,30-22,00: «Plató uno. Plató dos» 22,00-22,30: Resumen de la jornada nacional 22,30-23,00: Hablemos de música. 23,00-24,00: Deportes. 24,00-1,00: La guía del video 1,00-6,00: Al ritmo de la madrugada

Televisión Española

DOMINGO

10,15 Carta de ajuste. 10,29 Apertura y presentación. 10,30 El día del señor 11,30 Gente Joven. 12,30 Tiempo y Marca 14,30 Esta semana. 15,00 Noticias. 15,20 Información deportiva 15,35 Doctor Snuggles 16,05 Fama. 17,00 Y sin embargo, te quiero. 18,00 Mundo submarino 18,55 Información deportiva 19,00 Ni en vivo, ni en directo 19,30 Especial musical. 20,30 Noticias. 20,50 Información deportiva. 21,05 Lou Grant 22,05 Otros pueblos. 23,00 Estudio Estadio. 24,00 Despedida

U. H. F.

15,15 Carta de ajuste. 15,29 Apertura y presentación. 15,30 Tom, Dick y Harriet. 16,00 Zarabanda 16,30 Ultimas preguntas 17,00 Estrenos TV. 18,00 Musical «Jethro Tull» 19,00 Documental. 20,00 Flamingo road. 21,00 El dominical 22,00 Largometraje. 23,55 Despedida.

Emerson
El televisor del futuro
COMERCIAL VELO-MOTO

EN MADRID Y EN EL DIA
Diario de Burgos
SE VENDE EN:

Goya, 63
Serrano, 78
Serrano, 52
Recoletos
P.º de la Castellana, 114
P.º de la Castellana, 153
P.º de la Castellana, 164
P.º de la Castellana, 133
Juan Hurtado de Mendoza - Dr. Fleming
Concha Espina, 6
Sol, 13
Sol, 1
Sol, 11
Pl. Isabel II, 2 (Opera)
Alcalá, 36
Alcalá, 39
Alcalá, 50
Cibeles - P.º del Prado
Cibeles - Pasaje
Pl. de las Cortes, 8
Pl. de Cánovas del Castillo
P.º del Prado, 20
Mayor, 6
Gran Vía, 38
Gran Vía, 50
Gran Vía, 58
Pl. de España, 2
Princesa, 23
Princesa, 65
Quintana, 19
Gran Vía, 31

Santoral

Primero de Adviento

Ntra. Señora de la Medalla Milagrosa — Ss. Basilio Valeriano, Máximo Desiderio, Virgilio, obs.; Facundo y Primitivo mrs.; Harlaán, Josafat cfs.; Severino mj.; Apolinar Teodosio Oda, cfres.; Edvoldo ermitaño.

Misa: Del Domingo.

Registro Civil

NACIMIENTOS. — Eduardo Serna y Alonso, Sunamita Escudero y Escudero, Nuño Fuente y Martín, María Elena García y Gómez, Carlos Andrés Martínez y Armendáriz, María Leticia Junco y de Miguel, Pablo Cortés y Velasco, Alberto Adán y Sánchez, Cristina Peñacoba y Romero, Luis Muñoz y Mediavilla

DEFUNCIONES. — Encarnación Sagredo e Izquierdo, de Cardeñuela de Río Pico, 69 años; Florentina Hernando y Briongos, de Araúzo de la Torre, 65 años; Damasa Chichon y González, de Pedrezuela (Madrid), 71 años.

FUNERARIA
San José
SERVICIO PERMANENTE
Avda del Cid, 83.
Tfnos. 20 94 52 - 22 29 07

Boletín meteorológico

Datos recogidos ayer en el Observatorio Meteorológico del Instituto de Enseñanza Media:

Barómetro. — A las siete de la mañana, 695,8; a las dos de la tarde, 695,0; a las siete de la tarde, 692,8.

Temperatura ambiente — Máxima, 12,0 grados, a las 18,30 horas.

Mínima 8,4 grados, a las 6 horas.

Dirección y velocidad del viento. — A las siete de la mañana, S — 7 kilómetros; a las dos de la tarde, W — 9 kilómetros; a las siete de la tarde, SE — 11 kilómetros.

Higrómetro. — Humedad ambiente, 88 por ciento.

Cupón pro-ciegos

Ayer resultó premiado con 6.250 pesetas el número 996 y con 625 pesetas todos los números terminados en 96.

CUPON PRO CIEGOS
Nº 996
premiado en el sorteo de ayer
MUEBLES evelio
Gral. Yagüe, 32

Talleres

AYUDA AUTOMOVILISTICA RACE

Burgos: Automoderno 224809-209039
Briviesca: Autoreparaciones Briviesca 590707 591045
Aranda de Duero: Talleres de la Puente 500347 503856
Espinosa de los Monteros Talleres José Luis 120294
Medina de Pomar: Garaje Samuel 310112 310549
Lerma: Talleres Madrid-Irún 170085 170222
Pancorbo Garaje Aldama 354064
Villasana de Mena Talleres Ordunte 126228
Villarcayo Carrocerías Rubemar Avia 100686

Farmacias

DIA 27, DOMINGO

SERVICIO DE GUARDIA. — Srta. Cuñado, Plaza de Primo de Rivera, 2; Srta. García Chinchetru, Vitoria 200 Gamonal); Srta. Castroviejo, San Julián, 13.

SERVICIO DE URGENCIA. — Exclusivamente, Sra. Cuñado.

DIA 28, LUNES

SERVICIO DE GUARDIA. — Sra. García, Plaza de Vega, 13; Sra. Rey, Carretera de Poza, 12 Gamonal); Sra. Espuny, Francisco Sarmiento, 8.

SERVICIO DE URGENCIA. — Sras. Rey y Espuny.

Taxis

Pl. Conde de Castro.	23 32 35
Avda. Gamonal	22 44 06
Avda. del Cid, Residencia Sanitaria	22 60 56
Pl. Sto. Domingo de Guzmán	20 30 55
Conde Jordana	20 30 88
Plaza de Vega	23 28 62

Urgencias

Servicio de Policía ...	091
Bomberos	20 13 10
Casa de Socorro ...	21 14 10
Guardia Civil	22 11 00
Seguridad Social ...	22 18 00
Seguridad Social (Urgenc. ambulancias).	22 14 77
Cruz Roja	21 23 11
Policía Municipal ...	20 21 38
Policía Municipal (Gamonal)	22 38 39
Teléfono Esperanza ...	20 73 57
Obras Públicas	22 45 00
Ambulancia (parte.) ...	20 94 52
RENFE	20 35 60
Tele-Ruta	91/441 72 22

Miranda de Ebro

Bomberos	31 00 00
Casa de Socorro ...	31 13 29
Guardia Civil	31 00 39
Seguridad Social	32 06 08
Cruz Roja	31 00 37
Policía	31 00 95

Aranda de Duero

Bomberos	50 07 98
Guardia Civil	50 00 85
Cruz Roja	50 26 18
Policía	51 01 00

Lerma

Guardia Civil	17 00 37
Cruz Roja	17 00 60

Roa

Guardia Civil	54 00 13
Cruz Roja	54 01 84

Medina de Pomar

Guardia Civil	11 07 06

Briviesca

Guardia Civil	59 00 34
Cruz Roja	59 08 28

Belorado

Guardia Civil	58 00 46
Cruz Roja	58 01 89

Villarcayo

Guardia Civil	10 00 17
Cruz Roja	10 01 18

Salas de los Infantes

Guardia Civil	38 00 10
Ambulancia Municipal	38 09 31
Servicio de Prevención y Salvamento	38 09 89

Villadiego

Guardia Civil	36 00 04
Ambulancia Municipal y servicio contra incendios	36 00 01

Espinosa de los Monteros

Guardia Civil	12 00 05
Cruz Roja	12 03 93

Melgar de Fernamental

Guardia Civil	37 20 13
Ambulancia. (Particular)	37 22 47 y 37 21 38

Valle de Mena

Cruz Roja	12 62 92

CARTELERA

Cines

AVENIDA. — Hoy, 5,30 7,45 y 10,30 Un estreno estremecedor de acción electrizante, **«Fabricantes de pánico»**. Stuart Whitman Marisa Mell Para ellos no había más diálogo que el tableteo de la metralleta, **«Fabricantes de pánico»**. Stuart Whitman, Marisa Mell Una gran película de acción y «suspense» No recomendada menores 16 años

CALATRAVAS. — 5,30 7,45 y 10,30 Impetuoso estreno del cine americano: **«Puño mortal»** Color Max Thayer Shawn Hoskins etc La organización **«Puño mortal»** estaba preparada para matar de mil formas diferentes Eran chacales del asfalto **«Puño mortal»** Con más que sorprendentes luchas es autorizada mayores 18 años

CONDAL. — Continua de 4 a 12 Hoy, un programa extraordinario **«El loco, loco mundo del gendarme»**. La más loca aventura de Louis de Funes de inacabables carcajadas y **«Tráfico de menores»** La especulación más terrible que ha inventado el hombre. ¡Emocionantísima! (No recomendado menores 18 años)

CONSULADO.— ¡Atención! Hoy en sesiones 5,30, 7,45 y 10,30 Salieron de la cárcel para ser libres pero el sexo y las mujeres les aprisionaron de nuevo **«Piernas firmes y cola floja»** Color con Rosa Suances y Juan Dover Clasificada «S». Se advierte al público que puede herir la sensibilidad Mayores de 18 años D.N.I

CORDON — 5,30 7,45 y 10,30 ¡Bienvenidos a EE UU! Si lográis cruzar la frontera **«A 20 millas de la Justicia»** ¡Sí! este es el estreno de acción emoción en color y nada menos que con Charles Bronson: **«A 20 millas de la Justicia»** A lo largo de miles de millas de alambradas ¿Un sueño? (No recomendada menores de 13 años).

DUCAL. — Hoy, de 4 a 12 Insuperable programa **«Duelo final»**. Lee Van Cleef y el super-monstruo de moda Chuk Norris Un relámpago con las manos Invencible con las piernas El solo vale por mil y **«Mi hija Hildelgart»** Amparo Soler Leal De incontenible emoción de fuertes pasiones de colosal impacto en el espectador Mayores 18 años

GOYA. — ¡Atención! 2.ª Semana de éxito Hoy en sesiones 5,30 7,45 y 10,30 Dos personajes en soledad en savan un dúo amoroso [illegible] Color con Jacqueline Bisset y Rob Lowe La prime a experiencia sexual de un adolescente «Class» Entrada de oro a la película más taquillera de 1983 **«Class»** Una historia de amor diferente sorpresiva y excitante No recomendada para menores de 13 años

GRAN TEATRO. — Hoy 5,30 8 y 10,45 2.ª Semana Ultimos días El film más interesante y de mayor actualidad **«Juegos de guerra»** Un juego de niños con una computadora pudo desatar una guerra nuclear entre USA y la URSS **«Juegos de guerra»** Presentada en la clausura del último Festival de Cannes (Todos los públicos)

LIDO — Continua de 4 a 12 Hoy un programa ¡fabuloso! Si has sufrido o te preocupan los problemas del paro el aborto y la delincuencia Esta es tu película **«Colegas»**, con Antonio y Rosario González y **«Rescate en el Mar del Norte»** El más interesante film de espionaje y acción Con Roger Moore Anthony Perkins James Mason (No recomendada menores 18 años)

TIVOLI — 5,15 7,45 y 10,30 Con la televisiva Kristy Nichol (en una hija que nunca tuvo niñez) y la conocida Marsha Mason (en una madre que nunca creció) el fascinante y delicioso estreno **«Sólo cuando me río»** Color **«Sólo cuando me río»** es una comedia muy actual, muy emotiva (Mayores 16)

Salas de Fiesta

ARMSTRONG. — Discoteca C/ Clunia 13 Teléfono 22 72 68

LA BOHEME — Music hall Carretera Madrid Telf 20 99 74

LAS VEGAS — Discoteca Telf 37 20 11 Melgar de Fernamental

RANCHO BILL — Salón Carretera de Soria s/n Tel 40 40 49

VOLTA — Discoteca Calle Vitoria 142 Teléfono 21 34 98

Salas de Arte

ARLANZON — Del 21 Noviembre al 2 Diciembre Mateo Visitas laborables de 12 a 2 y de 7 a 9 Festivos de 12 a 2

AULA ESPOLON — Exposición conjunta profesores de E.G.B Horario de visita: Laborables 12 a 2 y 6 a 9 Festivos 12 a 2.

RUA 2 — Expone Sánchez Carrasco Esculturas Laborables: de 12 a 2 y de 7 a 9

TAGRA — Expone acuarelas C. Iznaola Laborables: 12 a 2 y 7 a 9 Festivos: 12 a 2.

Varios

BINGO ALMIRANTE: En el centro de Burgos Horario: 5 tarde a 3,30 madrugada Todos los días

BIG BOLERA AMERICANA — Cafetería juegos recreativos billares ping-pong etc Abierto desde las diez de la mañana Final Reyes Católicos

Diario de Burgos
DECANO DE LA PRENSA BURGALESA
Medalla de Oro de la Ciudad
DIARIO DE BURGOS, S. A. Dep. Legal: BU - 5 - 1958
Redacción, Administración y Talleres: San Pedro Cardeña, 34. Apartado 46
Telfs. Red. 21 72 80. Adm. 21 15 11 - 21 15 90
Delegación Administración: Vitoria, 13. Telf. 20 28 52

M.C.D. 2018

Diario de Burgos

Anecdotario político

EL HORMIGUERO

Madrid.—(Colpisa, por ALARICO)

* VERSTRYNGE Y LOS ARBOLES DE NAVIDAD

El secretario general de APe, Jorge Verstrynge, está preocupado, ante la llegada de la Navidad, por la posibilidad de que la tradicional costumbre de colocar en los hogares un abeto puede deteriorar nuestros ya de por sí escasos bosques. Verstrynge ha traslado esta preocupación al Gobierno al que ha preguntado a través de un escrito presentado en las Cortes, si tiene prevista alguna campaña especial durante esas fechas para proteger al patrimonio forestal.

* CUIDADO CON LOS CALCETINES

¡Cuidado con los calcetines! Esta es la recomendación que hizo llegar la esposa del presidente norteamericano, Nancy Ragan, a los periodistas que acompañaron al matrimonio en su reciente viaje oficial al Japón. La señora Reagan recomendó a los periodistas antes de emprender el viaje que se cercioraran de no llevar ningún calcetín agujereado, ya que en Japón hay que descalzarse al entrar en muchos lugares sagrados. No sabemos cual es la opinión que de los periodistas tiene doña Nancy, pero sí estamos seguros que aquí se hubiera armado un buen revuelo si el señor portavoz del Gobierno, por ejemplo, diera a los informadores españoles un consejo así.

* MAS ACREDITACIONES

Además de velar por sus calcetines los periodistas van a tener que comprarse una cartera especial para llevar las múltiples tarjetas acreditativas que les permitan ejercer su oficio. La última la va a otorgar a partir del próximo mes de Enero la Dirección General de la Policía, con el fin de que los informadores puedan acceder a las dependncias policiales. Con esta medida la Dirección General pretende dar transparencia a su trabajo y al mismo tiempo evitar que cualquier desconocido se haga pasar por periodista con fines menos nobles.

Diplomático chino pide asilo en EE. UU.

Su paradero se mantiene secreto

Washington (Efe). — Se mantiene en secreto el paradero del diplomático chino que ayer pidió asilo político en Estados Unidos, tras causar un incidente y una escala imprevista en un vuelo de San Francisco a Nueva York.

Según un portavoz del Servicio de Inmigración, el diplomático de la República Popular China, Gogiang Yang, no está bajo la custodia del servicio.

Hu Yao Bang, secretario general del Partido Comunista Chino, que se encuentra de visita en Tokyo, restó importancia a la petición de asilo de Yang.

El incidente empezó ayer en un vuelo de «Pan Am», de San Francisco a Nueva York. Una disputa muy violenta estalló entre dos diplomáticos chinos que llevaban documentos a su misión ante las Naciones Unidas.

Al parecer, Yang (de unos treinta y pico de años) quería pedir asilo y conservar los documentos. Según el ingeniero de vuelo, Yang al parecer quería vender! : al Gobierno de Taiwan.

Ante la violencia de la disputa y la delicada situación diplomática, el piloto del «Boeing-747» decidió hacer escala en el aeropuerto de Chicago. Después de unas tres horas y negociacionees con representantes de las autoridades norteamericanas, Yang permaneció en Chicago y el avión reemprendió el vuelo con el otro diplomático chino (y los documentos), otros 87 pasajeros y 14 tripulantes con rumbo a Nueva York.

NOTICIAS AL CIERRE

● **ENTREGA DE UN GUARDACOSTAS PARA LA PREFECTURA NAVAL ARGENTINA**

Ferrol (Efe). — Hoy, ha sido entregado oficialmente el guardacostas «Prefecto Derbes», construído por la empresa nacional «Bazán» para la Prefectura naval argentina. Al acto, que estuvo presidido por el capitán general de la Zona Marítima del Cantábrico, almirante José Lorenzo Rey Díaz, asistieron, el gobernador civil de la provincia, el almirante del arsenal y otras autoridades. El «Prefecto Derbes» es el último de una serie de cinco guardacostas que la factoría ferrolana ha construído para la Prefectura naval argentina.

● **UN ENCIERRO DE JORNALEROS QUE TERMINA EN AGRESION AL ALCALDE**

Huelva (Logos). — Un encierro de jornaleros en el Ayuntamiento de Paterna finalizó con agresiones al alcalde de la localidad, el socialista Juan del Valle y la intervención de la Guardia Civil con la posterior denuncia por parte del presidente de la Corporación Municipal contra un miembro del Movimiento Comunista de Andalucía por intento de agresión. Un número de jornaleros, que según unas fuentes cifran 1.200 y otras lo rebajan hasta 40 se encerraron en el Ayuntamiento de la localidad con carácter indefinido a causa del retraso en el cobro de las peonadas correspondientes a los meses de Octubre y Noviembre, así como la aplicación restrictiva de la normativa reguladora del Empleo Comunitario, que ha supuesto la exclusión de las listas de 30 jornaleros a causa del tema de la unidad familiar, no contabilizar los seis meses de cotización o ser menores de 16 años. Asimismo los encerrados protestaban por la próxima entrada en vigor de la alternativa socialista al empleo comunitario por la que están en total desacuerdo.

● **EL ALCOHOLISMO Y EL PARO**

Bilbao (Efe). — El alcoholismo es la primera enfermedad de los parados, junto con las situaciones depresivas, ha señalado el doctor Azpiri, director del Departamento de drogodependencias del Gobierno vasco. Estas manifestaciones han sido hechas dentro de las primeras jornadas de salud pública que, con el título «Crisis económica, trabajo, paro y salud», que se celebran en Bilbao. El doctor Azpiri ha mantenido que el hombre no tiene mecanismos de adaptación para una situación como es la del paro, «en la que sólo tiene, en la mayor parte de los casos, el bar como evasión».

● **GALARDON AL MINISTRO DE CULTURA DE NICARAGUA**

Barcelona (Efe). — El ministro de Cultura de Nicaragua, Ernesto Cardenal, fue galardonado esta madrugada en Barcelona con el «Premio por la Paz 1983», otorgado por la asociación de las Naciones Unidas de España. «El premio no se concede a mi persona, sino a mi pueblo, el pueblo nicaragüense, que se lo merece porque ha conquistado la paz, una paz que el imperialismo norteamericano nos quiere quitar», dijo Cardenal tras serle entregado el premio.

● **MANIFESTACION DE QUINCE MIL PERSONAS EN VALENCIA**

Valencia (Logos). — Unas quince mil personas se han manifestado a últimas horas de la tarde de hoy en Valencia, para pedir «la enseñanza del idioma valenciano en vez de catalán que se imparte en los centros de enseñanza». La convocatoria ha sido realizada por el partido Unión Valenciana, que pertenece a la Coalición Popular. Esta coalición la integran en la provincia de la Comunidad valenciana, Alianza Popular, PDP, Unión Liberal y Unión Valenciana.

● **LOS POLICIAS MUNICIPALES, PARTIDARIOS DE LLEVAR ARMAS**

Madrid (Efe). — Los policías municipales, reunidos en el Congreso constituyen de la Unión Sindical de Policías Locales, se han mostrado partidarios, en su mayoría, de llevar armas. A pesar de la oposición de un grupo de policías, la ponencia de medios y armamento defendió este aspecto, por considerar que la obligación del policía municipal es dar el máximo servicio al ciudadano.

● **EL DIRECTOR GENERAL DE TRABAJO, HERIDO GRAVE EN ACCIDENTE**

Madrid (Efe). — El director general de Trabajo, Francisco Javier García Zapata, resultó gravemente herido anoche en un accidente de tráfico en el que falleció su chófer, José Menoya Remartínez, de 54 años.

Según han informado a «Efe» fuentes de la Dirección General de Tráfico, el accidente se produjo a las 23,45 horas, en el kilómetro 36 de la Nacional IV (de Andalucía), al chocar el «Seat 131» oficial contra la mediana de la carretera.

● **EL PRESIDENTE ITALIANO EN VIAJE A JORDANIA**

Roma (Efe). — El presidente de Italia, Sandro Pertini, partió hoy hacia Ammán acompañado por su ministro de Asuntos Exteriores, Andreotti, para una visita oficial de tres días a Jordania. Pertini se entrevistará con el Rey Hussein y otras personalidades políticas jordanas, antes de regresar el lunes próximo a Roma.

● **SAHARA: MISION DE LA OUA EN MARRUECOS**

Rabat (Efe). — Una delegación de la Organización para la Unidad Africana (OUA) llegó anoche a Marruecos para dialogar sobre el referéndum de autodeterminación del Sahara. «Nuestro fin es intercambiar puntos de vista con el Gobierno de Marruecos, sobre las vías y medios para lograr resolver esta cuestión de una vez por todas, en base a las precedentes resoluciones de la OUA», declaró el jefe de la delegación y ministro de Asuntos Exteriores de Etiopía. Goshu.

● **EL PRESIDENTE SIRIO SUFRE UNA EMBOLIA CEREBRAL**

Beirut (Efe). — El presidente sirio, Asad, sufre una embolia cerebral de la que «es difícil una recuperación total», ha informado hoy la emisora de radio «La Voz del Líbano». La emisora falangista libanesa, que cita «fuentes de toda solvencia» ha asegurado, además, que el ejército del hermano del presidente, Rifad Asad, se ha desplegado en las tres ciudades más importantes de Siria: Damasco, Palmira y Tartus y supone, según la emisora, que el estado de Jafez el Asad es «de suma gravedad o incluso que el presidente pueda estar muerto», y respondería al peligro de un levantamiento de la población sunita de Siria en el caso de un vacío de poder.

● **«COLUMBIA»: EMPEZO LA CUENTA ATRAS**

Cabo Cañaveral (Efe). — Comenzó sin contratiempos la cuenta atrás para el lanzamiento del transbordador espacial «Columbia», que iniciará el lunes próximo su sexta misión orbital. La cuenta atrás, que prevé 44 horas de comprobaciones y preparativos, así como 11 horas de «pausas», por si surgieran problemas, se inició a las 04,00 hora local (10,00 H. E.). Ball, portavoz de la NASA, dijo que todo transcurre con normalidad y que las cuentas atrás ya son rutina dentro del porgrama del transbordador espacial. Además, se prevén buenas condiciones atmosféricas para el lanzamiento que tendrá lugar el próximo lunes a las 11,00 hora local (17,00 H. E.).

● **LOS DEMOCRISTIANOS EN FAVOR DE ESPAÑA Y PORTUGAL**

Bruselas (Efe). — Cinco jefes de Gobierno democristianos de la Comunidad Económica Europea han decidido hoy en Bruselas apoyar la petición de ingreso de España y Portugal en el Mercado Común en Enero de 1986. La «cumbre» democristiana se desarrolló con la asistencia de los jefes de Gobierno de Alemania Federal, Helmut Kohl; Bélgica, Wilfried Martens; Holanda, Ruud Lubbers; Irlanda, Garret Fitzgerald, y Luxemburgo, Pierre Werner, además de otras personalidades de la comisión de la CEE. Estas personalidades, además de otros políticos democristianos de los otros cinco países de la CEE, hablaron de la carta del presidente del Gobierno español, Felipe González, a los primeros ministros europeos, que pedía el ingreso español para 1986.

La decisión soviética es irrevocable

ESTADOS UNIDOS ESPERA INUTILMENTE EN GINEBRA

Ginebra (Efe). — La delegación estadounidense en Ginebra, que —según su jefe Paul Nitze— sigue sentada a la mesa de negociaciones sobre euromisiles, tras la retirada soviética, parece condenada a esperar inútilmente.

La decisión adoptada por la Unión Soviética preocupa a Estados Unidos por el efecto que pueden tener en el equilibrio estratégico nuclear y, aunque le resta importancia, no sabe «exactamente qué esperar» de ella.

Es muy probable que «el juego sucio», que le atribuye el Kremlin a Estados Unidos en las negociaciones, pueda haber contribuido al adelanto de la decisión soviética de retirarse de Ginebra, motivada principalmente por el emplazamiento de los primeros misiles «Cruissing» y «Pershing».

La espera norteamericana en Ginebra será, sin embargo, infructuosa porque la decisión del Kremlin es irreversible y firme, a no ser que los misiles no sean instalados.

Y aunque los dirigentes políticos pidan a las dos potencias que reanuden el diálogo, como lo hizo hoy el presidente japonés, ambas tendrán que enfrentarse a la condena de su política o, en otros casos, recibirán apoyo.

En este sentido, el Gobierno polaco respaldó hoy la decisión del Kremlin de retirarse de Ginebra y de igualar el despliegue de los misiles norteamericanos en Europa.

Rumania, en una postura más crítica, rechazó tanto la instalación de los euromisiles como las contramedidas anunciadas por Moscú, e instó a Estados Unidos y a la Unión Soviética a que prosigan sus negociaciones.

En medio de lamentaciones y llamamientos, las primeras piezas de los misiles norteamericanos «Pershing-2» llegaron esta madrugada por carretera a la base alemana de Mutlangen, Sur del país, donde por la tarde, unos 200 pacifistas la bloquearon.

Por su parte, la Unión Soviética ha desplegado ya 117 misiles nucleares «SS-20» de medio alcance en sus territorios del Este asiático, que amenazan a China, Japón, Corea del Sur y Filipinas.

Hoy, el primer ministro italiano ha respondido a la carta que le envió Andropov, a propósito de la instalación de los misiles.

Craxi responde diciendo que Italia «no tiene ambiciones militaristas, ni entiende asumir ni tolerar el más mínimo papel con miras hegemónicas o agresivas de quien sea», y advierte luego que «la paz no puede confundirse con un estado de sujeción ni puede ser la renuncia a la plena seguridad que es la condición de la independencia. La Unión Soviética tiene derecho a la propia seguridad; iguales derechos tienen los países europeos, Italia con ellos».

Mientras tanto, en las Naciones Unidas se siguen aprobando resoluciones sobre desarme, que ya se elevan a 57.

M.C.D. 2018