Diario de Burgos

Jueves, 23 Diciembre de 1982. — AÑO XCI — N.º 28.076 **Fundado en 1891** Director: ANDRES RUIZ VALDERRAMA 30 PTAS.

Burgos no cobra ni un premio de cuantía en el sorteo de ayer

El «gordo» (n.º 21.515) fue vendido en Las Palmas de Gran Canaria, pero 34 series se reexpidieron a Sevilla

Otras dos se expendieron en Madrid y Málaga

Cuarenta series del segundo, vendidas en Madrid y una en Gijón

Todos los premios están muy repartidos entre gente de condición humilde

(Información en páginas cuadernillo especial Lotería)

Madrid. — Los niños Antonio Navas de Pedro (izquierda) y Juan Campos Quemada derecha), que cantaron el premio del sorteo navideño, respectivamente, muestran sonrientes las bolas premiadas. — (Foto Efe)

JORNADA LABORAL DE 40 HORAS SEMANALES Y VACACIONES DE 30 DIAS AL AÑO COMO MINIMO

Aprobada la subida de tarifas en los transportes por f. c., carretera y aéreos

Numerosos nuevos nombramientos de altos cargos

Don Fernando del Castillo, gobernador de Soria

Madrid (Efe). — El Consejo de ministros finalizó pasadas las seis de la tarde.

Estaba reunido en el palacio de la Moncloa, desde las nueve de la mañana, bajo la presidencia de Felipe González.

NOMBRAMIENTOS

El Consejo de ministros de hoy ha hecho numerosos nombramientos de altos cargos, entre ellos los siguientes:

—Subsecretario de Eoconomía y Hacienda: José Antonio Cortés Martínez.

—Director general de Servicios del Ministerio de Economía y Hacienda: Alfonso Jorquera Martínez.

—Director general del Tesoro y Política Financiera: Raimundo Ortega Fernández.

—Director general de Inspección Financiera y Tributaria: Luis López Ibáñez.

—Director general de Política Económica: Pedro Pérez Fernández.

—Director general de Previsión y Coyuntura: Anselmo Calleja Siero.

—Interventor general de la Administración del Estado: Juan Francisco Martín Seco.

—Director general de Política Interior: Enrique Linde Cirujano.

—Gobernador civil de Soria: Fernando del Castillo Velayos.

—Gobernadora civil de Segovia: Cristina Martín Bustamante.

—Gobernador civil de Madrid: José María Rodríguez Colorado.

—Director general de Industrias Agrarias y Alimentarias: Vicente Alvero Silla.

—Director del Servicio Nacional de Productos Agrarios: Juan José Burgaz López.

—Presidente del FORPPA, Julián Arévalo Arias.

—Secretario general del FORPPA: José Barreiro Seoane.

—Director general de Música y Teatro: José Manuel Garrido Guzmán.

—Director general de Bellas

(Pasa a la pág. 18)

Descubiertos en Barajas dos cargamentos de armas destinados a Irán y Sudán

Figuran como «maquinaria técnica y piezas de repuesto»

Madrid (Efe). — Dos cargamentos de armas, uno procedente de Italia con destino a Sudán y otro procedente de Argentina con destino a Irán, se encuentran en tránsit en el aeropuerto de Barajas, en espera de obtener los permisos necesarios para su salida hacia esos países.

El primer cargamento, que se encuentra en Barajas hace un mes, ha sido reclamado por la Embajada de Irán en España y está a la espera de que se resuelvan los trámites burocráticos exigidos por las autoridades españolas para la salida del país.

El segundo cargamento llegó el lunes pasado al aeropuerto de Barajas, procedente de Argentina, con destino a un particular de Irán.

El cargamento venía declarado como «maquinaria técnica y piezas de repuesto» y fue trasladado hasta Madrid en un «Jumbo» de línea regular de la compañía aerolíneas argentinas. Iba a ser enviado a Teherán en un avión del mismo tipo de la compañía «Irán Air», pero este aparato partió ayer hacia su destino, sin la citada carga.

(Pasa a la página 19)

El programa FACA

Instrucciones del presidente González para que se firme el precontrato

Se renegociará el apartado de compensaciones

Madrid (Efe). — El presidente del Gobierno, Felipe González, ha dado instrucciones para que se firme el precontrato «Faca» (LOI) y para que se renegocie el programa de compensaciones tanto en su vertiente técnica como en su vertiente económica, según nota oficial comunicada a «Efe».

El texto íntegro de la nota es el siguiente:

«El presidente del Gobierno ha despachado hoy con el ministro de Defensa sobre la firma de la carta de intenciones del programa «Faca» del Ejército del Aire. Este despacho ha sido continuación de otros que sobre el mismo tema han mantenido en jornadas anteriores.

Como consecuencia de la citada reunión, el presidente del Gobierno ha dado instrucciones para que se proceda a la firma de la Carta de intenciones en vista

(Pasa a la página 19)

NIEVE EN LA CIUDAD

La nieve ha vuelto a dejarse ver y sentir en nuestra ciudad a modo de pórtico de la Navidad. En la mañana de ayer se registró una precipitación, que si fue breve en cuanto al tiemuo que duró, revistió una cierta intensidad, pues llegó a cubrir toda la ciudad con una capa de varios centímetros. En el grabado, una animada escena, con la nieve

ACTUALIDAD BURGALESA:

- VISITAS DEL GOBERNADOR CIVIL L CONSEJO DE CASTILLA Y LEON Y A LA DIPUTACION.
- POR AHORA NO SERA APLICADA LA TASA MUNICIPAL DE INCENDIOS
- PROBLEMAS DE TRAFICO POR LA NEVADA.

(Páginas interiores)

EN PAGINAS CENTRALES:

«ESPECIAL LOTERIA», con la lista oficial del sorteo de Navidad.

M.C.D. 2018

POSTAL

PUES NO HUBO SUERTE

Ya ven, queridos amigos, que ayer no andábamos muy equivocados. Lo sentimos. Queremos decir que sentimos este acierto que, la verdad, tampoco esperábamos ni teníamos tan radical. Nos dicen que, salvo contigencias no constatadas, en Burgos no cayó un duro de la Lotería. Bueno, o cayeron pocos duros, si se tiene en cuenta lo que es el arte de la consolación Lo sentimos. No es usted rico y no nos sirve la felicitación que tan prematuramente le enviábamos.

En lo que sí parece que empieza haber suerte (y esto hay que consignarlo) es en lo de la sequía. Va a tener razón ese amigo nuestro que dice que este invierno se terminaban nuestras penas. Ojalá haya acertado con más fuerzas y radicalismo que nosotros en lo de la Lotería. Por de pronto, cayó otra nevada El río, que es una buena vara para medir la cantidad de agua «per cápita» que tenemos, empieza a exhibirse como algo más que el arroyuelo de marras. Deténgase a oír su sonido el puente de Bessón (que es un puro concierto) y nos dará por buena la afirmación.

De cualquier modo, hay diecinueve pueblos que siguen en la famosa «alerta roja». Este es otro cantar. Lo es porque sí que animamos la esperanza de que se acaben alertas y sequías y sostenemos la tesis, claro, en que para que caigan los primeros mil litros de agua que necesitamos, tiene que caer el primero. Y ya hace tiempo que cayó ese litro que tenemos contabilizado, censado y metido en el hondón de las gratitudes y de las bendiciones. Todo se arreglará.

Volviendo a lo primero, la verdad es que habrá que esperar un poco. Los cálculos cabalísticos, como siempre, han fallado de medio a medio. Hace treinta años (bella cifra para la Cábala, si tenemos en cuenta que es múltiplo de tres, que es edad definitoria y todo lo demás) cayeron doce millones en la ciudad, una cifra muy importante cuando ocurría que la peseta todavía tenía valor, crédito y poder adquisitivo que se dice. Este año, para que aprendan a ser supersticiosos los que no lo son, le correspondía a Burgos una cantidad similar, sólo que actualizada a los valores de hogaño. Como si no. No hay superstición que se cumpla ni números cabalísticos que sirvan para otra cosa que para dejar en feo a los que creen en ellos.

Sin sarcasmo, a los que esperan tanto y tanto de la Lotería les aseguramos que no se ha acabado el Mundo. Otra vez será. Y si no, la siguiente. Lo que hace falta es salud, que dice nuestro pueblo. O que decía, ya que a base de tanto repetir el tópico, tenemos la impresión de que en este día es cuando menos se manifiesta ese deseo impagable de la salud.

BURGENSE

QUISICOSAS

Madrugó el «gordo» —casi la niña bonita— que se fue hacia otras latitudes, dejando boquiabiertos a muchos aficionados de Burgos pero no sólo de decepción loteril sino de asombro al ver que, simultáneamente, al anuncio del primer premio del sorteo extraordinario, transmitido por Radio y Televisión, caía sobre la ciudad el divino regalo de las nieves.

A la salida de clase de colegios e Institutos la muchachada confluyó en la Plaza Mayor y para celebrar el principio de las vacaciones organizó «la de San Quintín» y no por lo de las batallas de fuego real sino por los «fieros» combates a pura bola y algún que otro botellazo que fue a parar a un inofensivo conductor de coche, mientras las cuadrillas de estudiantes cantaban su himno de amor y de vitalidad a la Navidad y a la Naturaleza.

Ver jugar a los jóvenes con la nieve ¡cosa hermosa y olvidada!

●

La ausencia de premios en Burgos junto con la nevada motivó el que los burgaleses prefiriesen la llamada de teléfono a acercarse a las Loterías a comprobar posibles pedreas o terminaciones de premios, únicos regalos de Navidad que la Lotería ha dejado para Burgos.

●

Don Claudio Sánchez Albornoz, presidente de honor de la Fundación Santa María de Bugedo, ha manifestado por teléfono, desde Argentina, a un grupo de jóvenes reivindicador de una Universidad para Burgos que presta su total apoyo «...siempre que no se haga de arriba abajo y en un minuto, sino que se vaya organizando para no crear falsas sustituciones».

Todos de acuerdo.

●

El pasado martes, don Abilio Manzano Sanz —padre de doña Rosa, gobernadora civil de Palencia— director de agencia urbana de una conocida entidad bancaria, fue objeto de un cálido homenaje de cariño y respeto que le han tributado amigos y compañeros, después de 32 años de servicios.

El señor Manzano ha alcanzado su jubilación anticipada.

Enhorabuena.

●

Nos llama un labrador de la zona de la Ribera, intentando que le aclaremos a qué es debido que el gas-oil agrícola que utilizan, por ejemplo, en Roa, y el de camiones que usan en Aranda y Fuentecén, por no citar otros casos, «cría una cosa finita, como sebo», que hace que se paren los vehículos. Con los fríos se coagula y tapa las bombas inyectoras.

Antes de despedirse, nuestro comunicante nos recuerda que algo parecido debió pasar el año pasado por Segovia.

Queda expuesta la observación.

Inspección al canto.

●

Uno de los arcos o pieza de hormigón sunsentador del elemento arquitectónico del monumento a las Fuerzas Armadas se colocó ayer en el lugar reservado a su erección en la confluencia de la Plaza de España y de las Avenidas de Reyes Católicos y del general Yagüe.

Los trabajos se hacen con ayuda de una grúa.

●

Por este tiempo siempre ocurre lo mismo. Hay gentes que se apropian de pinos y abetos en la vía pública. Esta vez unos gamberros se han llevado unos abetos que exornaban la zona de jardinería de la urbanización donde estuvo el antiguo Seminario.

Restitución.

Martinillos

GRACIAS ESPIRITU SANTO

POR EL FAVOR CONCEDIDO

L. R. E.

CAFES

LA CARTUJA

Casa fundada en 1929

LES DESEA

FELIZ NAVIDAD

TOMANDO UN BUEN CAFE

TOSTADERO Y ALMACEN:
ROMANCERO, 34. TELEFONO: 21 53 61
DESPACHO:
GENERAL MOLA, 6. TELEFONO: 23 53 81
— Y —
ESTABLECIMIENTOS DEL GREMIO

PSICOLOGIA ESCOLAR

- EXPLORACION Y DIAGNOSTICO PSICOLOGICO.
- DIFICULTADES EN EL RENDIMIENTO ESCOLAR.
- REEDUCACION DE DISLEXIAS.
- DIFICULTADES EN LA LECTO-ESCRITURA.
- PRONUNCIACION DEFECTUOSA.

Consulta, previa petición de hora, en TESEO. Centro de Psicología.

Madrid, 2 - 2.º Teléfono: 20 64 25.

naturaleza hecha arte

Arte de maestros peleteros.
Para envolverte en naturaleza y elegir,
en la mayor exposición de España en peletería
las más atractivas pieles.
Con las ventajas que origina comprar en la propia fábrica.

FABRICA DE PELETERIA

INDUPISA

C/ Real del Carniscol - Telf. 22 03 00 - BURGOS

ABIERTO INCLUSO SABADOS TARDE

M.C.D. 2018

NUESTROS COLABORADORES

FRANCIA ANTE EL TERRORISMO

Por Luis DE LERA

PARECE que, por primera vez en muchos años, se aprecia un cambio en la actitud del Gobierno francés respecto a los terroristas de ETA: buena prueba de ello es el golpe asestado por la Policía del país vecino a la rama denominado «militar» de esa organización, al haber detenido a cuatro de sus miembros, alguno de los cuales parece estar directamente implicado en el asesinato del general Lago Román. Pero quizá haya que ver en la nueva forma de proceder para con los terroristas por parte del Estado francés la preocupación creciente por un fenómeno que cada vez le afecta más directamente, en vez de pensar, de manera un tanto ingenua, que la aparente cooperación actual con la justicia española se debe al hecho de que en nuestro país hayan llegado al poder los socialistas. No hay que olvidar la importante declaración intencional del Gobierno galo, en el sentido de no considerar en lo sucesivo delitos políticos a los actos terroristas cometidos en países que reconozcan el ejercicio efectivo de los derechos y libertades fundamentales; y España es, sin duda, uno de ellos, y, como tal, beneficiario de esa nueva política francesa, con independencia de cuál sea el partido que aquí se encuentre en el poder. Lo que pasa es que, como Francia ha sido el tradicional santuario de ETA, y sus militantes han utilizado profusamente su territorio como base de operaciones y seguro refugio tras la realización de sus acciones, nuestro país va a obtener importantes ventajas de esa nueva actitud francesa —caso de que no se reduzca a medidas episódicas— en la lucha que, desde hace años, mantiene contra el terrorismo etarra.

Por las razones del cambio experimentado por la particular disposición francesa a contemplar al terrorismo como un simple delito de intencionalidad política, acreedor, en consecuencia, a un derecho de asilo que puede dejar impunes las acciones más criminales, se deben, fundamentalmente, a aque aquél ha dejado de ser un fenómeno que se produce en exclusiva fuera de las fronteras de la República, a la manera de un espectáculo que puede resultar curioso para los franceses pero sin afectarles en modo alguno, y que, en cambio, ha empezado a sembrar de sangre su propio territorio. No hay que pensar sólo en los movimientos separatistas bretones, y sobre todo, corsos, que también han hecho de la bomba y la metralleta su método predilecto de actuación política, sino en las numerosas ramificaciones del terrorismo internacional que han hecho de Francia, merced a la tolerancia tradicionalmente mostrada en este aspecto, un país en que proliferan las sucursales de sus cuarteles generales instalados en otra parte del Mundo. El resultado es que Francia es una país en el que abundan los terroristas que llevan una vida aparentemente normal, pero que están prestos a actuar en cuanto se les ordene, y no pocas veces —como últimamente viene sucediendo cada vez con mayor frecuencia— en el propio territorio francés: recuérdense a este respecto los numerosos atentados de que ha sido objeto la comunidad judía en París y otras ciudades, cuya autoría de atribuye a palestinos avecinados en Francia.

El riesgo de permitir la libre residencia y circulación terroristas en un país, por el solo hecho de suponer que sus actividades van a circunscribirse al ámbito de otro Estado, sin perturbar al propio, es el de que equéllos no son personas pacíficas, sino prefesionales de la violencia, que no tardarán en anlazar con quienes hacen de ella norma de conducta habitual y, naturalmente, con quienes tratan de emplearla contra el Estado que la ha dado asilo: es notoria la relación entre la ETA y los independentistas corsos, y se sabe que unos y otros mantienen contactos con grupos terroristas palestinos, algunos de cuyos miembros viven en Francia. Si se tiene en cuenta, además, el hecho de que los servicios secretos de Israel suelen perseguir a sus enemigos palestinos hasta la misma Francia, es evidente que lo que este país ha alimentado con su tolerancia es una verdadera bomba que, en cualquier momento, puede estallar, convirtiendo al país en campo de Agramante. Los últimos acontecimientos le han advertido de ese riesgo y, en consecuencia, ha modificado su actitud: no precisamente por consideración hacia nosotros, sino por propia conveniencia. Pero lo importante es que España saldrá beneficiada con ese cambio de rumbo.

CARTAS AL Diario

Los barrios

Muy señor mío: A medida que los años nos van manejando, haciéndonos más sensibles y experimentados, y viniéndome a mente los momentos felices de nuestra niñez, en la que nos encontrábamos como en la gloria, jugando con otros niños en esos inolvidables barrios de nuestros primeros recuerdos.

Hoy, ya lejanos aquellos momentos de incomensurable felicidad, seguimos jugando de otras maneras en esos barrios que el azar de la vida nos estacionó, con otras cosas más responsables y fructíferas sin que hagamos propaganda de lo que hacemos, ya que sin duda alguna estos quehaceres se realizan en el más estricto anonimato.

Cuando comprendemos que la semilla ha dado su fruto, es cuando la damos a conocer en el sentido más noble y desinteresado, aunque en el transcurso de su lenta germinación hasta la relativa madurez hayamos pasado un sinfín de privaciones, que al fin y al cabo, son lógicas y comprendidas.

Aquellos sonetos infantiles, hoy se han convertido en grupos musicales, teatro, poesía y demás manifestaciones culturales que año tras año van dando su fruto.

Es una verdadera satisfacción, al menos así lo considero, que en un barrio donde no existía ninguna expresión artística hoy se observe un movimiento cultural que sin ayudas ni consejos da alegría y representatividad a un barrio.

Opino que por falta de interés de los alcaldes de barrio, cuya obligación moral es saber lo que ocurre en su demarcación, se hayan visto obligados a desistir de su idea creadora muchos grandes pensadores.

No intento criticar, Dios me libre, el cometido de los señores alcaldes de barrio, pero sí les invitaría a que tomasen conciencia y se enterasen de todo aquello que, en el más sano sentido se está elaborando en su territorio.

Una simple visita de la autoridad convecina, daría más fuerza a lo actividad que se está desarrollando.

Somos mayores de hecho y de derecho y no dejamos de comprender que un simple consejo o un pequeño apoyo, sería como una caricia recibida en nuestra niñez.

Nos gusta jugar a lo nuestro, pero nos veríamos más complacidos si este jugar estaría recompensado con la buena y sana intención de nuestro alcalde de visitarnos enterándose de todo cuanto acontece, que al fin y al cabo es algo provechoso nacido de la nada.

PEDRO GIL OTERO

280 VACANTES

SIN TITULO - AMBOS SEXOS

Para cubrir plazas de HABILITADOS (PAGADORES) DE CLASES PASIVAS (B.O.E 26-XI-82). Para toda España. Desde 18 años (sin límites). No se pide ningún Título (es actividad para personas activas y serias). Importantes ingresos y posibilidades (compatible con otras actividades). Infórmese hoy mismo: recoja personalmente o pídanos por correo (adjuntando 50 pesetas en sellos) guía programa etc. CENTRO DE ESTUDIOS ADAMS, Sagasta, 23, MADRID-4.

Por Fray Valentín DE LA CRUZ
(Cronista Oficial de la Provincia)

197 EDICION FACSIMIL DEL «POEMA DE MIO CID».

Un aire de albricias ha recorrido el ánimo de los amantes del libro castellano y la noticia ha volado hacia todos los centros en los que los hombres se precupan por el saber y el perfeccionamiento de las cosas. El Ayuntamiento de Burgos ha vuelto a ejercer su obligación y derecho de Cabeza de Castilla y ha hecho florecer, una vez más, el cantar más interesante y hermoso de nuestras gestas, el Poema de Mío Cid. El pretexto ha sido la inminente celebración del MC Aniversario de la fundación de la ciudad (año 884). No es arriesgado profetizar que cuando se apaguen los ecos de fiestas jubilares una de las obras perdurables será esta edición del Poema.

No es la primera vez, ni la segunda, que nuestro Concejo ofrece tal libro. Por razones de semejanza sólo quiero referirme ahora a la edición facsímil, realizada en 1946, en tiempos del alcalde Carlos Quintana, con vistas a las celebraciones del primer milenario de Castilla. En aquella ocasión se lanzaron solamente 638 ejemplares, numerados, que han suscitado la justificada envidia de todos los estudiosos. Ha de reconocerse que, a pesar de los tiempos difíciles, el resultado fue admirable. ¡Cuántas páginas del Poema han aparecido como reproducidas del códice, hoy en la Biblioteca Nacional que estaban fotografiadas de esta edición de 1946!.

La presente edición, homenaje de la ciudad de Burgos a su vecino más famoso, se ha ordenado en dos volúmenes. Ambos se presentan esmeradísimos: encuadernados en material que imita al cuero, con estampados dorados por elegantes hierros. Los volúmenes son muy manejables y su tamaño es el que reclama el códice del Poema (190 x 150 mm.) Se ha elegido cuidadosamente el papel, sobre todo el destinado a la reproducción facsímil. Los dos volúmenes se encierra en un estuche.

El tomo I corresponde a la reproducción gráfica del códice que un día se substrajera subrepticiamente de Vivar y que hoy, como patrimonio común, se guarda en la Biblioteca Nacional. Las hojas del Poema quedan enmarcadas en el blanco del papel, lo que permite señalar la numeración de versos y la foliación; pero, quizá hubiera sido de más efecto el haber dedicado toda la página a la semejanza del pergamino. El realismo de la fotografía es encomiable y más trabajando con un códice al que algunos mimos casi lo matan. Exceptuadas las páginas a las que el desvanecimiento de las tintas o la aplicación de reactivos ha perjudicado, la lectura es fácil y, sin ser paleógrafo, puede sentirse la emoción del descubrimiento. Creo que esta reproducción servirá de nodriza para otras, incluso totales.

El segundo volumen se dedica a la presentación del Poema y al análisis del mismo y de su glorioso protagonista. Con una generosidad que le honra e interpretando el sentir de la ciudad, el actual alcalde, don José María Peña San Martín, entrega la figura y realidad del Cid al patrimonio universal. José María Alfaro, una de las plumas mejor cortadas de este tiempo, firma un prólogo galano.

A continuación, seis expertos evolucionan sobre el Poema en giros difíciles, porque sus trabajos no se dedican a especialistas en letras altomedievales, sino a esa enorme masa de gente culta que confía las supremas exquisiteces de la sabiduría a los más calificados entendidos. Por eso, los seis maestros que llenan estas 328 páginas se esfuerzan en una alta vulganización. Todos quieren acercarnos al Poema, situamos en los ángulos exactos para que lo entendamos en su dimensión exacta.

Hipólito Escolar, director de la Biblioteca Nacional, asienta unos planteamientos generales, que a continuación serán ampliados por el resto del equipo. Así, el catedrático universitario César Hernández Alonso nos acerca a la lengua del Poema y nos ofrece su propia versión, del castellano primitivo al actual. Este es uno de los puntos más delicados y merecerá un cotejo escrupuloso, pues se encuentran algunos detalles chocantes. Por ejemplo, el conocido verso:

«¡Dios, qué buen vasallo, si oviesse buen sennor!»... se traduce así:

¡Dios, qué buen vasallo, ojalá tuviese tan buen señor!»...

No extraña tanto la introducción de esa interjección cuanto el cambio de impersonal a personas del verbo «oviesse»... Quizá la versión: «¡Dios, qué buen vasallo, si hubiese buen señor!»... respondería mejor al ambiente general de Burgos, entonces creado contra Alfonso VI, que afectaba a todos, no sólo al Cid.

El estudio paleográfico y su transcripción corresponden al también profesor universitario José Manuel Ruiz Asensio, cuyas normas de trabajo son las más a propósito. Siguen dos buenos trabajos de los catedráticos Gonzalo Martínez Díez y José Fradejas sobre el Cid Histórico y sobre un intento de comprensión del Poema de Mío Cid. Puede haber en ellos alauna cabida a opiniones diversas, pero no puede negarse a esas páginas rigor y seriedad científicas. Cierra el volumen una Guía Bibliográfica, compuesta de 579 fichas de trabajos sobre el Poema, recogidas por el especialista Manuel Sánchez Mariana y agrupadas según los temas particulares. Se incluyen los grabados de don Marcelino Santamaría que ilustran el Cantar.

Satisfechas pueden quedar la Corporación municipal y la Junta del MC Aniversario de la ciudad por el logro conseguido. Esta edición de Mío Cid tendrá un fructífero destino, hará que se multipliquen los trabajos sobre nuestro primer héroe y llegará a cuantos se apasionan por los grandes temas de la Historia y de la Cultura. La conmemoración del MC Aniversario de Burgos ha conseguido un éxito perenne.

PRECIOS DE ENERO PARA SUS REGALOS DE NAVIDAD EN

OPTICA NACIONAL

CAMARAS - TOMAVISTAS
PROYECTORES RELOJES
MICROSCOPIOS - PRISMATICOS
FELIZ NAVIDAD

M.C.D. 2018

Información religiosa y cultos

ACTOS EN LA PARROQUIA DE SAN ESTEBAN

Viernes 24, Nochebuena. — Triduo a San Esteban y misa, 5,15 tarde.

Misa del Gallo, 12 noche.

Sábado 25, Navidad. — Misas a las 9.30; 11,30 y 12,30 de la mañana.

Triduo a San Esteban y misa, 5,15 tarde.

Domingo 26, San Esteban. — Misas a las 9,30 y 11,30 de la mañana.

A las 12,30 misa solemne concelebrada, presidida por el Muy Iltre. Sr. D. Vicente Proaño, vicario general del Arzobispado. En ella intervendrá la Coral de Cámara «San Esteban».

Triduo a San Esteban y misa, 5,15 tarde.

ADORACION NOCTURNA

La vigilia de hoy estará a cargo del turno 23 y se celebrará en la parroquia de San Lorenzo.

GRACIAS ESPIRITU SANTO

POR EL FAVOR CONCEDIDO

A. R. A.

BECAS Y AYUDAS PARA LA PROMOCION DE LAS ARTES PLASTICAS - 1983

La Dirección General de Bellas Artes y Archivos convoca concurso para la concesión de becas y ayudas para la promoción de las Artes Plásticas y la investigación de nuevas formas expresivas.

Las condiciones han sido publicadas en el BOE núm. 298, de 13 del mes en curso.

PREMIOS «VIAJES CULTURALES POR ESPAÑA

El BOE del día 16 del actual publica la Resolución de la Subsecretaría de Cultura por la que se convocan los Premios «Viajes Culturales por España» 1983, entre estudiantes de edades comprendidas entre los 15 y los 18 años.

Las bases del concurso señalan la necesidad de adjuntar un programa de viajes culturales que contenga relación de participantes datos del Centro y profesores acompañantes, duración del viaje y fechas aproximadas, memoria de objetivos a cumplir, presupuesto de ingresos y gastos, etc. y fijan la fecha de 1 de Abril de 1983 como final para participar

Cualquier ampliación de datos será cumplimentada en la Dirección Provincial de Cultura.

✝

EL JOVEN

JUSTINO ANDRES SAIZ

Falleció ayer, a los 27 años de edad (víctima de accidente de circulación), después de recibir los Santos Sacramentos y la Bendición de Su Santidad

(Q. E. P. D.)

Su apenada madre, doña Celedonia Sáiz; hermanos, José, Anastasio, Emilio y Jesús; hermanas políticas, María Cruz y Flor-Marina; tíos, sobrinos, primos y demás familia

RUEGAN oraciones por el eterno descanso de su alma. Las honras fúnebres y funeral se celebrarán HOY, JUEVES, a las TRES Y MEDIA en la iglesia parroquial de Paúles del Agua, seguidamente la conducción del finado al cementerio de dicha localidad.

VIVIA: Paúles del Agua.

Burgos, 23 de Diciembre de 1982

(Funeraria «San José»)

EL ESPIRITU DE LA NAVIDAD

El paso implacable de tiempo nos coloca nuevamente en el escenario de la Navidad, en el que Cristo es la figura central la primera estrella, y los hombres somos actores secundarios pero también muy importantes. Cristo desarrolla su papel —lo desarrolló ya hace veinte siglos— a las mil maravillas, pero... ¿y el hombre? ¿Cómo vivimos nosotros el mensaje de navidad? Reflexionemos.

Para el Niño Dios no hubo posada en Belén; estaba todo ocupado. En nuestros días, la historia se repite. ¿En cuántos millones de hogares no habrá ni tan siquiera un vago recuerpo para el artífice de la Navidad? ¿En cuántos corazones no cabrá una cuna para el tierno Infante, porque los afanes del Mundo y el materialismo de la vida los invade totalmente? El egoísmo, el despilfarro y la superficialidad pueden ahogar el espíritu navideño si los cristianos no somos capaces de vivir íntimamente el misterio más grande que vieron los siglos.

Dios se hace hombre, se empequeñece para que los hombres nos engrandezcamos y nos elevemos por encima del barro cotidiano que pisamos. Acampa entre nosotros para convertirse en nuestro hermano mayor, correr nuestra misma suerte, marcada por los mil avatares de la vida y ofrecernos su ayuda desinteresada, codo a codo, a fin de abrirnos un rayo de esperanza en medio de las tinieblas de brindarnos una «estrella» que sea Norte y guía de la nueva y definitiva liberación de la especie humana.

Ningún dios es tan cercano al hombre como el Dios de los cristianos. Toma prestada la carne de una doncella para ponerse a nuestro nivel, incrustarse en el árbol genealógico humano, nacer y vivir en una familia... Ahora se comprende cuánta verdad encierra la frase: «Nada hay más navideño que la familia, ni más familiar que la Navidad» En este tiempo, los padres somos un poco más padres los hijos un poco más hijos los hermanos un poco más hermanos. De una manera instintiva, espontánea se estrechan los lazos familiares en virtud del soplo misterioso, pero real alentado por la presencia tangible de quien fue fruto y miembro de una familia de la Sda. Familia.

Nadie como los niños vive tan intensamente estos días entrañables. Ellos no aciertan a distinguir entre la fábula del Papá Noel y el Misterio de la Encarnación; sin embargo, su inocencia candorosa y su capacidad imaginativa tan rica preservan al corazón del atenazamiento producido por el realismo y la vida prosaica del adulto. La esperanza tensa e iluminada de los niños tiene poder de seducción como para cambiar su vida y la de los adultos que con ellos convivimos. La pureza del corazón, del pensamiento y de la mirada son la razón de su encantadora celebración de la Navidad.

Si los mayores queremos vivir auténticamente el mensaje navideño evoquemos nuestra Niñez. Ahí está el manantial puro, la fuente cristalina y el cielo luminoso del ser cristiano. No debe extrañarnos al respecto las palabras del escritor francés Bernanos: El día del iucio no hará falta ni siquiera que Cristo se siente en el tribunal; bastará con que cada uno de nosotros se enfrente con el niño que fue». Asímismo debiéramos meditar muchas veces los últimos versos del poeta Gabriel y Galán en su poema «La pedrada»: «¿somos los hombres de hoy aquellos niños de ayer?».

Como los hijos se hacen más niños en Navidad no nos costará tanto a los padres el reverdecer nuestra paternidad en estas fechas: paternidad vivida profundamente a raíz del nacimiento del primer hijo, pero que luego de un modo insensible, vamos arrinconando porque la responsabilidad crescendo no se ve compensada por el candor infantil de los hijos que crecen. Qué pronto queremos acudirnos a paternidad, dejándola relegada al olvido como si se tratase de un título colgado en la pared, sin estar respaldado por el ejercicio de la profesión!

¡Los hermanos, más hermanos! Esa tendencia a hacernos niños en Navidad nos empuja a agruparnos en derredor del hogar paterno, si aún perdura. Los hermanos, dispersos por el trábajo de la vida o alejados espiritualmente por las veleidades del corazón humano, tenemos una ocasión insuperable para estrechar los lazos fraternales. «Ocho hermanos unidos —dice nuestro escritor Delibes— pueden conquistar el Mundo, pero... ¿dónde existen, ¡ay!, ocho hermanos unidos?». Dios es capaz de obrar este milagro en Navidad a pesar del escepticismo que parece embargar a nuestro hombre de letras. No nos demos por vencidos.

Ancianos, pobres, solitarios, enfermos y difuntos, forman parte de la gran familia de Dios y probablemente de nuestra familia privada. También ellos deben tener cabida en la Navidad y diríamos con una atención preferente por ser los más necesitados. El hombre moderno tiende a apartar de su vista lo que le inspira compasión, tristeza o dolor. Habrá que recordarle las palabras del poeta: «Los hombres que no conocen el dolor son como iglesias sin bendecir». Sí, para todos ellos un recuerdo, una actitud, un gesto o una bendición, aunque nos resulte doloroso

Amigo lector: si al compartir la Navidad no somos un poco más familia, más hermanos, más cristianos, habremos matado estos días tan importantes y entonces podrán aplicársenos las palabras de Juan Pablo II: «La sociedad habla del Niño, pero no tiene esperanza, habla de paz pero se olvida de los que padecen opresión, persecución, de los sin trabajo o salario suficiente; habla de amor pero no hay voluntad decidida de comprensión, de ayuda, de darse».

HOMBRES DE A. C.

G. C. INFORMATICA

COMIENZO DE OTRO CURSO INTENSIVO DE PROGRAMACION EN LOS LENGUAJES

BASIC y COBOL

Prácticas en Ordenadores del propio Centro. Material didáctico de diálogo con Ordenadores. Plaza Alonso Martínez, 7, 9.º C. Teléfono 20 07 39.

✝

PRIMER ANIVERSARIO

DE

EL SEÑOR

DON MANUEL YUSTA GONZALEZ

Falleció el día 23 de Diciembre de 1981

(Q. E. P. D.)

TIOS, PRIMOS Y DEMAS FAMILIA

RUEGAN una oración por el eterno descanso de su alma

Burgos, 23 de Diciembre de 1982

✝

Las misas gregorianas que darán comienzo hoy, día 23, a las siete de la tarde hasta el día 31 y a partir del 1 de Enero, a las 9 de la mañana, en la iglesia parroquial de San Lorenzo el Real, serán aplicadas por el eterno descanso del alma de

EL SEÑOR

DON IULIAN CASADO Y DE LA PUERTA

Que falleció el pasado día 10.

(Q. E. P. D.)

SU FAMILIA agradecerá la asistencia a alguna de dichas misas

Burgos, 23 de Diciembre de 1982.

✝

LA SEÑORA

DOÑA MARIA ESPERANZA DE LA FUENTE SUALDEA

Falleció en Pamplona, ayer, día 22, a los 63 años de edad, habiendo recibido los Santos Sacramentos.

(Q. E. P. D.)

Su esposo, don Marcelino del Rincón González; hijos, Manuel y Marcelino-Rafael; hija política, Encarnación Calvo; nietos y demás familia.

RUEGAN una oración por su alma y la asistencia al funeral que se celebrará en la parroquia de NUESTRA SEÑORA DE LAS NIEVES (Barriada Illera), HOY, JUEVES, a las TRES Y MEDIA de la tarde.

Actos de caridad por los que quedarán muy agradecidos.

Burgos, 23 de Diciembre de 1982

✝

LA SEÑORA

D.ª MARIA DEL CARMEN FERNANDEZ ZARATE

(VIUDA DE MARRON)

Falleció en Madrid, el día 20 del actual, confortada con los Santos Sacramentos y la Bendición de Su Santidad

D. E. P.

LAS FAMILIAS LOPEZ ZARATE Y MARRON ALONSO

RUEGAN la asistencia al funeral que por el eterno descanso de su alma se celebrará HOY, JUEVES, a la UNA, en la parroquia de SAN LORENZO, EL REAL. Acto de caridad por el que expresan su agradecimiento.

Burgos 23 de Diciembre de 1982

✝

MADRE MARISOL GARCIA FERNANDEZ

(HIJA DE LA SAGRADA FAMILIA)

Que falleció el día 22, a los 47 años de edad, confortada con los Santos Sacramentos y la Bendición de Su Santidad.

(Q. E. P. D.)

Su madre, Carmen Fernández Merino; hermanos, Ulpiano y María Angeles; hermanos políticos, María del Carmen Callizo y Félix Miguel Escudero; Comunidad de Religiosas, tíos, sobrinos y demás familia.

RUEGAN UNA ORACION POR SU ALMA

El funeral tendrá lugar en la Clínica de Nuestra Señora de la Esperanza en Archanda (Bilbao) a las cuatro de la tarde de hoy, jueves, día 23. Seguidamente la conducción del cadáver al cementerio de Deusto

Actos de caridad por los que quedan agradecidos

Burgos 23 de Diciembre de 1982

✝

LA SEÑORA

D.ª GREGORIA ARNAIZ GONZALEZ

Falleció en el día de ayer, en Hormaza (Burgos), a los 79 años de edad, confortada con los Santos Sacramentos y la Bendición de Su Santidad.

(Q. E. P. D.)

Sus apenados hijos, Primitivo, Amideo, Anastasio y José-María Delgado Arnáiz; hijas políticas, Lucrecia Prado, Faustina Porres, María-Concepción y Victoria; nietos y biznietos, hermanos, hermanos políticos, sobrinos, primos y demás familia.

RUEGAN oraciones por el eterno descanso de su alma y la asistencia al entierro y funeral (córpore presente) que se celebrará en la iglesia parroquial de HORMAZA (Burgos), HOY, JUEVES, a las DOCE Y MEDIA, seguidamente la conducción de la finada al cementerio de dicha localidad.

Hormaza, 23 de Diciembre de 1982 — «La Misericordia»

M.C.D. 2018

AGRADECIMIENTO La familia de DON FRANCISCO GONZALEZ IGLESIAS, fallecido el día 19 pasado (que en paz descanse) nos ruega expresemos en su nombre, ante la imposibilidad de hacerlo personalmente, su gratitud a cuantas personas asistieron al funeral y entierro celebrados por el eterno descanso de su alma.

AGRADECIMIENTO La familia del joven JESUS VECINO RODRIGUEZ, fallecido el pasado día 6 (que en paz descanse), agradece por medio de estas líneas, a cuantas personas asistieron al entierro y funeral, celebrados por el eterno descanso de su alma.

AGRADECIMIENTO La familia de DON PEDRO JOSE DE LA MORENA VELEZ, fallecido el pasado día 20 (que en paz descanse) agradecen por medio de estas líneas a cuantas personas asistieron al entierro y funeral celebrados por el eterno descanso de su alma.

TECNICO IMPORT - EXPORT

SE OFRECE A EMPRESA DINAMICA.

VARIOS AÑOS EXPERIENCIA.

Gestiones, Documentos, Tráfico de Perfeccionamiento. Inglés y francés. Telf. 945-278031 (de 1 a 3)

GRAN TEATRO

☆ HOY, JUEVES ☆

A las 5,30, 8 y 11 noche

ESTRENO especial de Navidades

LA PELICULA CAMPEONA DE TAQUILLA EN NORTEAMERICA E INGLATERRA

FESTIVAL DE CANNES 82

PALMA DE ORO

PREMIO DE INTERPRETACION MASCULINA

JACK LEMMON

desaparecido

(missing.)

UNIVERSAL PICTURES y POLYGRAM PICTURES presentan a

JACK LEMMON • SISSY SPACEK

Una producción de EDWARD LEWIS • Una película de COSTA-GAVRAS "MISSING". Protagonistas: MELANIE MAYRON JOHN SHEA Guión de COSTA-GAVRAS y DONALD STEWART Basada en el libro de THOMAS HAUSER Música de VANGELIS Productores Ejecutivos: PETER GUBER y JON PETERS Producida por EDWARD y MILDRED LEWIS Dirigida por COSTA-GAVRAS

Libro editado por Ediciones Martínez Roca, S.A.

Una película UNIVERSAL DISTRIBUIDA POR CINEMA INTERNATIONAL CORPORATION

Considerada por la crítica internacional como una de las tres mejores películas del año y

CANDIDATA AL "OSCAR DEL 83"

— con —

«E.T. — EL EXTRATERRESTRE»

y «OFICIAL Y CABALLERO»

AUTORIZADA MAYORES DE 16 AÑOS

CENTRO CORDON

La nueva forma de ir de tiendas

ESTE ES NUESTRO HORARIO

MAÑANAS: DE 10 A 2

TARDES: DE 5 A 9

ABRIMOS DE LUNES A SABADO

Plaza Calvo Sotelo, 9

Villafranca

REPORTAJE Y VENTA

Foto — Cine — Video

Plaza Vega 27

BURGOS

Dr Rivas López

REUMATOLOGO

Consulta, previa petición de hora

Teléfono 22 84 56

Reyes Católicos 4 1.º B

PAZ Y FELICIDAD

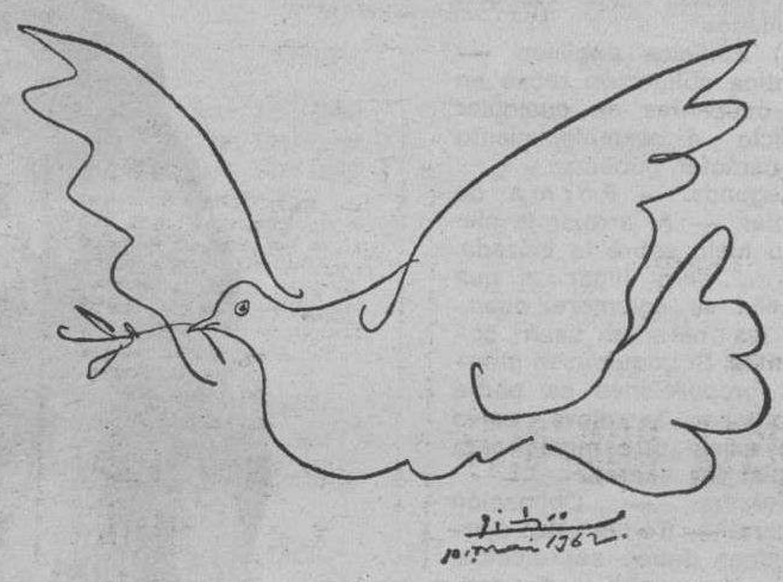

Sémobel, SA.

AMUEBLAMIENTO E INTERIORISMO

Ctra. Logroño, s/n - Castañares - BURGOS

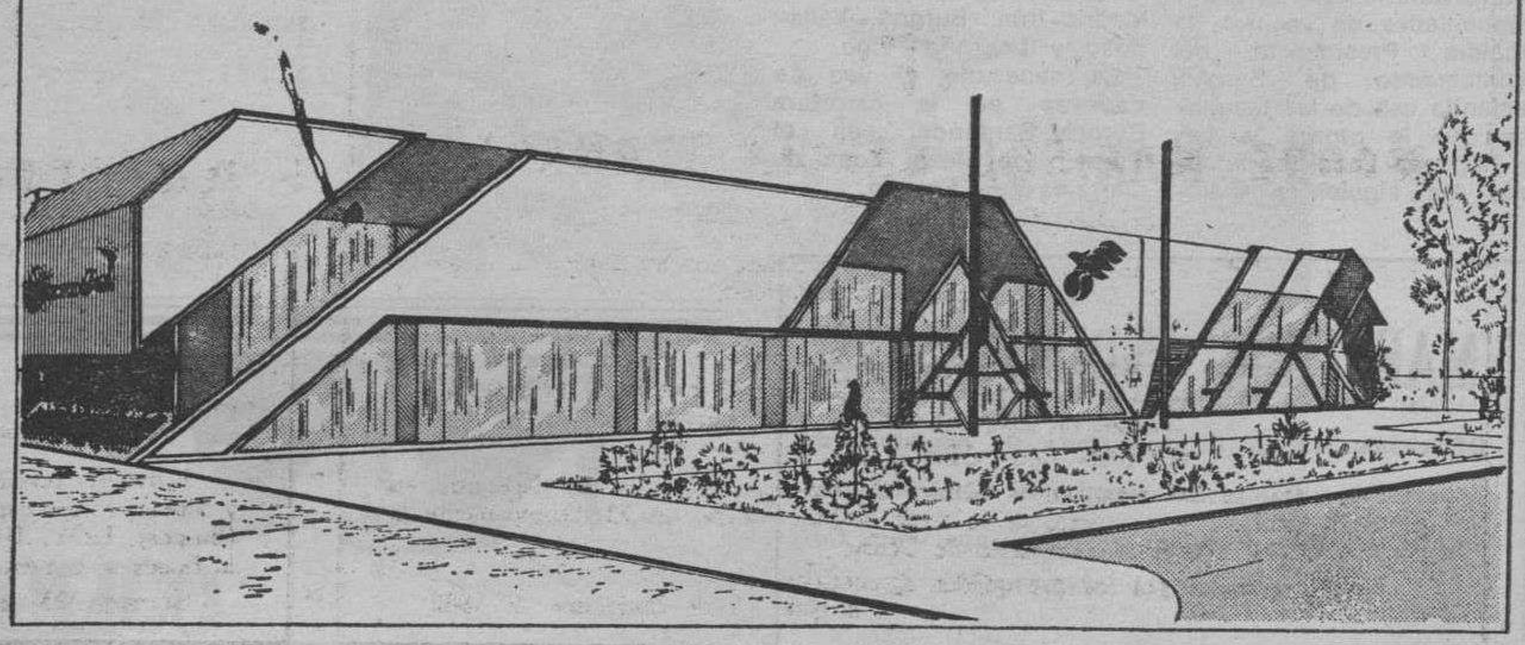

M.C.D. 2018

EL TEMPORAL DE NIEVE PLANTEO AYER PROBLEMAS AL TRAFICO

Varias rutas cerradas y en otras, anoche, era necesario usar cadenas

Bando de la Alcaldía sobre limpieza

El temporal de nieve que registra la provincia de Burgos ha planteado serios problemas en la circulación rodada en las últimas veinticuatro horas, habiendo que lamentar una persona muerta y varias heridas en un accidente de tráfico registrado en la mañana de ayer en "La Varga", según damos cuenta en la sección de sucesos locales

Desde la madrugada se intensificaron las precipitaciones de nieve en toda la provincia especialmente en el Norte. La capital apareció totalmente cubierta de nieve y, a lo largo de la mañana, continuó nevando.

Todos los equipos de las brigadas de la Jefatura Provincial de Carreteras trabajaron durante todo el día en la red de carreteras principales y secundarias para dejar expeditos algunos tramos que ofrecían especial dificultad para el tránsito rodado.

En la carretera de Burgos-Portugal en los accesos a Burgos se presentaron serias dificultades y algunas personas que se desplazaban a nuestra ciudad desde Valladolid, tuvieron que regresar desde Estépar. En la bajada hacia la antigua "Sesa", un camión se cruzó en la calzada y ello motivó un corte de tráfico y la consiguiente cola de vehículos.

Algo parecido se produjo en "La Varga" y en otras zonas de la provincia.

Los Servicios de Protección Civil de la provincia se mantuvieron alertados por si se producía algún caso de emergencia y la Agrupación de Tráfico de la Guardia Civil tuvo que realizar un esfuerzo especial colaborando con los conductores y asesorándoles sobre el estado de las carreteras

En la capital, los servicios de limpieza del Ayuntamiento realizaron con gran celeridad y eficacia trabajos de limpieza en algunas zonas, no presentándose especiales dificultades.

Por otra parte, los autobuses de línea de la provincia realizaron sus viajes, aunque con la lógica demora motivada por la precaución con que hubo que circular por nuestras carreteras.

BANDO DE LA ALCALDIA POR EL TEMPORAL DE NIEVE

El alcalde de la ciudad ha dado a conocer el siguiente bando con motivo del temporal de nieves:

"Se hace saber: Que con objeto de que la vía pública queda inmediatamente limpia de nieve y considerando indispensable al efecto el concurso del vecindario y en especial de los dueños o arrendatarios de locales y comunidades de vecinos la Alcaldía Presidencia del Ayuntamiento de Burgos, haciendo uso de las facultades que le otorga la Ley de Régimen Local ha adoptado las siguientes medidas de obligada observancia.

Primera. — a) Propietarios. — Los propietarios de fincas dentro del casco de la población vienen obligados a que por su cuenta sean barridas a diario, mientras dura el temporal de nieve, las aceras a lo largo de las edificaciones de su pertenencia. Si la anchura de las aceras excede de cuatro metros, la obligación desde este límite hasta alcanzar el bordillo, se reduce a las entradas de las casas en un ancho igual al de las puertas, con objeto de abrir un camino desde el portal o salida de la casa hasta la calzada.

b) Arrendatarios. — Los arrendatarios de locales destinados a la industria, el comercio o a oficinas de cualquier clase situados en plantas bajas, o entresuelos con entrada por la misma calle, sustituyen siempre en la obligación anteriormente marcada a los propietarios, en la línea que comprendan los locales que tengan alquilados.

c) Edificios públicos. — Idéntica obligación recae en los ocupantes de cualquier edificio o establecimiento de carácter público.

Segunda. — Forma de limpiar. — Al arrojar la nieve o hielo sobre la calzada, no se dará lugar a que aquella se aglomere, cuando las nevadas sean corrientes. Si adquiriesen grandes proporciones se podrá amontonar la nieve, salvo que exista otro medio para limpiar las aceras.

Tercera. — Obligación general — Todas estas operaciones deben ser efectuanas sin necesidad de previo aviso.

Cuarta. — Basuras — Se prohibe terminantemente arrojar basuras en la nieve, así como dejar abandonados en la vía pública los recipientes en que se contengan las mismas.

Quinta. — Queda prohibido arrojar a la calle nieve o hielo de los balcones, ventanas o tejados, a partir de las nueve horas, salvo en caso de que el hacerlo más tarde no existe peligro para las personas, ni se cause molestia alguna al vecindario.

El incumplimiento de cualquiera de estas normas será objeto de sanción por la autoridad municipal, con imposición de las multas que hasta su grado máximo vengan autorizadas".

ESTADO DE LAS CARRETERAS

Según nos informa la Jefatura Provincial de Carreteras, a las ocho de la tarde de ayer, el estado de las rutas de la provincia era el siguiente:

Normal las carreteras de Madrid-Irún, Burgos - Valladolid y Logroño - Vigo.

Es necesario el uso de cadenas, en la carretera Burgos - Santander en el Páramo de Masa. Zona de Carrales y El Escudo.

Cerrado al tráfico en la carretera Vinaroz - Vitoria - Santander, entre Incinillas y Soncillo.

En la carretera Sagunto - Burgos, cadenas en Mazariegos y normal desde Salas de los Infantes al límite de la provincia.

La Mazorra en la ruta Burgos - Santoña. está cerrada a la circulación.

En la de Bilbao - Reinosa, El Cabrío cadenas y cerrado el tramo Espinosa de los Monteros a Soncillo.

También se precisan cadenas para circular por el Portillo de Busto, El Manquillo, Peña Angulo y el collado de Huerta, as, como en la de Burgos a Aguilar, en Mansilla.

PAZ Y FELICIDAD

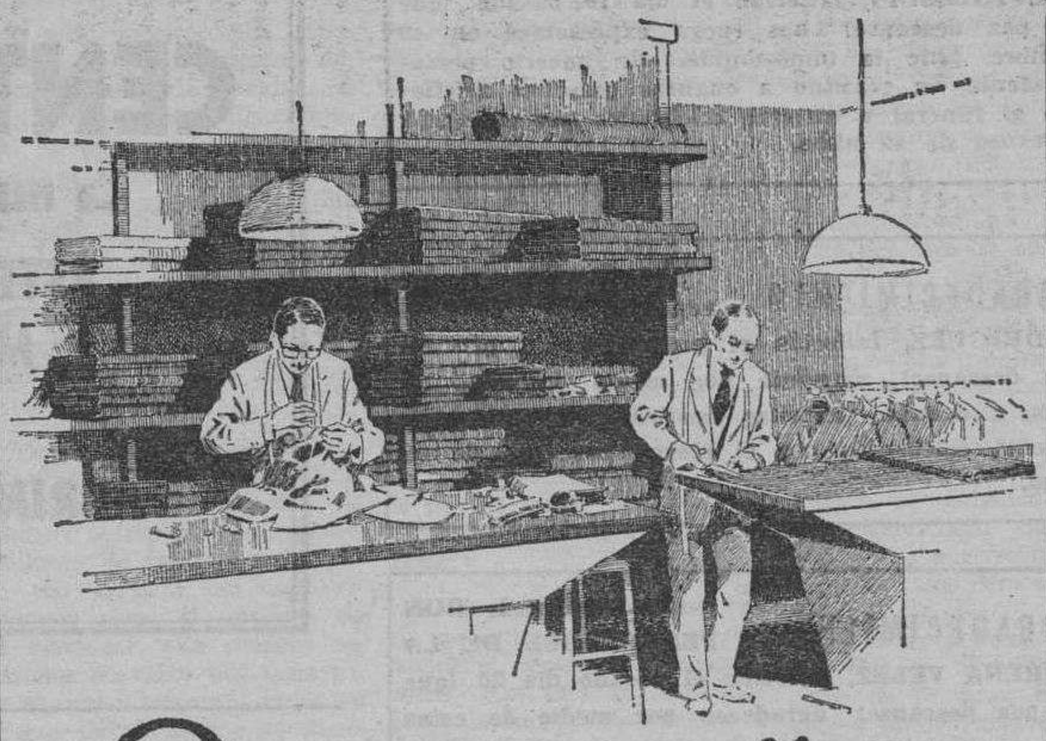

Basconcillos

AUTENTICO MAESTRO SASTRE ARTESANO

Sombrerería, 13 BURGOS

Alegre elegancia de la piel

En peletería,
un nombre con personalidad...
Peletería CAMPO.
El establecimiento más antiguo
de la peletería burgalesa.
Con la tradición y prestigio
de nuestros talleres propios.
Ahora con precios muy especiales,
Campaña Navidad.

PC

PELETERIA Campo

PLAZA MAYOR, 18 Telf. 20 50 87

MAESTROS INDUSTRIALES

Ofrecemos trabajo de post-venta de máquinas de importación. Damos la formación específica mediante cursillo. Escribir a WAP, apartado Correos 36.144. Madrid.

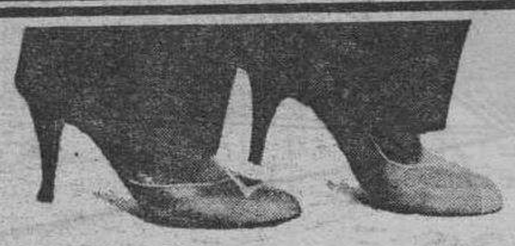

Para un mejor servicio,
abrimos todos los días de la semana
incluso sábados tarde.

M.C.D. 2018

POR AHORA, NO SE APLICARA LA TASA MUNICIPAL DE INCENDIOS

Aprobado el proyecto adicional de consolidación en las ruinas del castillo

La Comisión Permanente da el visto bueno a un gasto de 8 millones más para los monumentos

A las siete y cuarto de la tarde de ayer celebró sesión la Comisión Municipal Permanente, bajo la presidencia del alcalde señor Peña San Martín y con asistencia de los tenientes de alcalde señores Gredilla Rodríguez, Codón Herrera, Martínez Llorente, Del Diego Simón, Rubio Marcos, Plaza Fernández-Villa, García Romero y Rico Pardo, secretario general, señor Corral García, e interventor señor Vilda García.

Se adoptaron los siguientes acuerdos:

ENSEÑANZA Y CULTURA

Aprobar las modificaciones correspondientes a los proyectos de construcción de los monumentos a las Fuerzas Armadas y al Conde Diego Rodríguez Porcelos, adjudicados a don Juan de Avalos, consistentes en aumentar el tamaño del escudo de las Fuerzas Armadas, ejecución adicional de fuente e impermeabilización del vaso e instalación de fuente, por lo que se refiere al primero y sobredimensionar el del Conde Diego Rodríguez Porcelos en función del entorno de la Plaza de San Juan, así como el aumento económico que estas modificaciones comportan, que es de 8.838.448 pesetas.

(Se abstuvo el concejal del PCE y no votó el del PSOE).

Aprobar el proyecto adicional de reconocimiento y consolidación de cimentaciones y muros en el Castillo de Burgos, redactado por el doctor arquitecto don Alvaro Díaz Moreno, por un presupuesto de 1.665.235 pesetas.

(Votos en contra de los concejales socialista y comunista).

HACIENDA

Aprobar y pagar la certificación-liquidación relativa a las obras realizadas en los despachos del secretario, interventor y depositario de este Ayuntamiento, a favor del contratista don Nicolás Manero Mendive, por importe de 518.023 pesetas.

Aprobar y pagar la certificación-liquidación relativa a obras de adaptación de las antedichas dependencias municipales a favor del mismo contratista, por importe de 1.333.864 pesetas.

OBRAS

Conceder diversas licencias de obras particulares con sujeción a los planos presentados y a las condiciones fijadas por la Comisión de Obras, sin perjuicio del derecho de terceros y del de propiedad, entre ellas:

A «Automoba, S. A.», para explanación de terreno en la carretera nacional Madrid-Irún.

A «Estacionamientos y Garajes Municipal, S. A.»; construcción de un aparcamiento subterráneo de 242 plazas en la plaza de Santiago.

A doña Milagros Peña Díez de Garayo; reforma interior decoración y adaptación de la «Casita del Pescador», sita en los números 1 y 3 de la calle de Lavaderos.

Denegar la licencia que solicita don Emilio Bustamante González para legalizar la construcción de un pabellón en el número 47 del Paseo de los Pisones, debiendo proceder el interesado, en el plazo de un mes, al derribo de dicho pabellón, previniéndole que, en el caso de no hacerlo así, se procederá por este Ayuntamiento al derribo de la obra a costa del citado solicitante y con las implicaciones que se señala en la ley de procedimiento administrativo.

SERVICIOS Y SANIDAD

Informar favorablemente la solicitud de «Las Camelias, S. C. L.», sobre apertura de un establecimiento destinado a capillas velatorias en el término del cementerio municipal de San José.

Adquirir a la casa «Fundiciones del Olmo» de esta ciudad 40 básculas de fundición modelo largo, por un importe total de 1.311.420 pesetas.

AGUAS

Aprobar y pagar la certificación número 6, de obras de prolongación de los colectores Norte y Sur, a favor del contratista «CONINSA», por importe de 13.383.357 pesetas.

Aprobar y pagar las certificaciones números 2 y 3 de las obras de mejora y sustitución de la red de agua en la Avenida del Cid a favor del contratista «Excavaciones Sáiz, S. A.», por importe de 5.136.294 pesetas y 1.685.158, respectivamente.

Aprobar y pagar las facturas que presenta «Funditubo, S. A.», correspondientes a suministro de tubería y piezas especiales para las obras de mejora y sustitución de la red de agua de la Avenida del Cid, por un importe total de 1.587.074 pesetas.

DESARROLLO URBANO

Autorizar al Ministerio de Obras Públicas y Urbanismo la licencia de segregación de la parcela II-2 del Plan Parcial «Gamonal», de conformidad a lo dispuesto en el artículo 96 de la Ley del Suelo y el Planeamiento de detalle que la ampara.

DE URGENCIA

A propuesta de la Alcaldía-presidencia, la Comisión Municipal Permanente acordó la no aplicación de la tasa por los servicios de prevención y extinción de incendios debido a que por su problemática exigirá un mayor y más riguroso estudio y teniendo en cuenta la actual situación de crisis económica.

Otros acuerdos de urgencia adoptó la Permanente y que se darán a conocer, según costumbre, en la ampliación de la correspondiente reseña informativa.

CENTRO CORDON

La nueva forma de ir de tiendas

ESTE ES NUESTRO HORARIO

MAÑANAS: DE 10 A 2

TARDES: DE 5 A 9

ABRIMOS DE LUNES A SABADO

Plaza Calvo Sotelo, 9

Vendemos los mejores

AUTOMOVILES SEMINUEVOS

FACILIDADES HASTA 36 MESES

PRECIOS ESPECIALES FINAL DE AÑO Y OBSEQUIO DE UN APARATO RADIO

SEAT
1 Seat 132/1800
2 Seat 131/1600
4 Seat 124/1430
1 Ritmo 75
6 Seat 127
2 Seat 850

CITROEN
1 CX
3 GS Palas
1 Peugeot 504
2 2 CV

RENAULT
2 R-18
2 R-12 familiar
2 R-14
3 R-12
2 R-8
2 R-6
3 R-5
2 4-F furgoneta

DIESEL
1 Seat 132/Mercedes
2 Seat 132/Perkins
3 Chrysler/Barreiros

TALBOT
1 Chrysler 180
5 Chrysler 150
1 Horizon
3 Simca 1.200

FORD
1 Ford Taunus
4 Ford Fiesta

IMPORTACION
1 Lancia HPE. 1 Lancia Gama 2.500. 1 Volswagen Pasatf familiar.

VENGA A VERNOS Y ENCONTRAREMOS CON VD. ENTRE MAS DE CIEN, EL COCHE QUE BUSCA Y AL PRECIO QUE PRESUPUESTO.

— GARANTIZADOS MEDIANTE CONTRATO — MINIMA ENTRADA INICIAL

Automóviles PEDROSA, S.A.

C/VITORIA, 115 TELF. 22 77 07

CTRA. MADRID-IRUN, KM. 244. TELF. 227767 (2 LINEAS)

TENEMOS

UN REGALO PARA EL AMA DE CASA

Puede recogerlo en cualquiera de nuestras oficinas

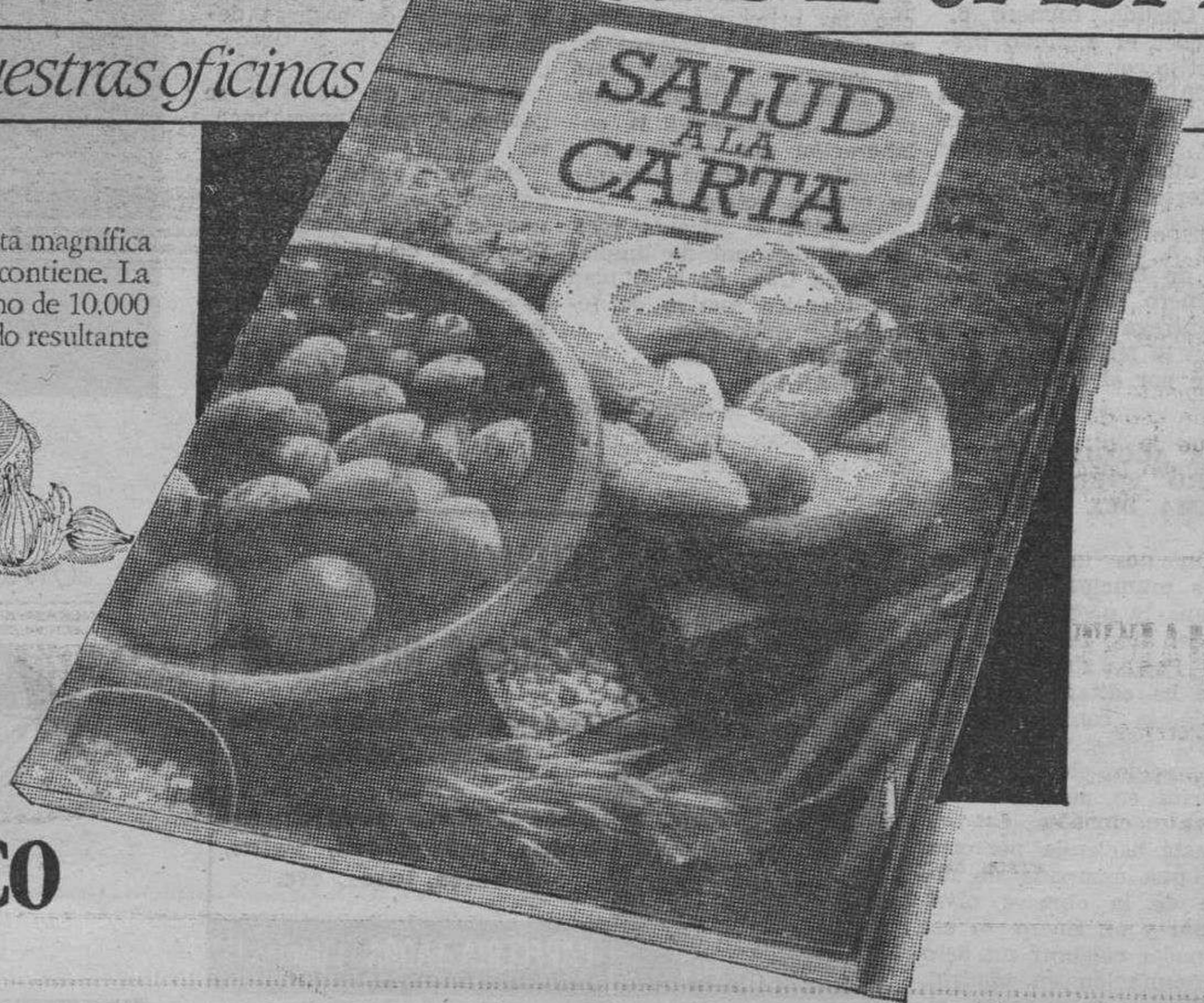

La Caja del Círculo tiene para usted esta magnífica edición, que le será muy útil por la gran profusión de consejos que contiene. La entregaremos a todos nuestros clientes que efectúen un ingreso mínimo de 10.000 pesetas en su Cuenta Corriente o Libreta de Ahorro, siempre que el saldo resultante sea igual o superior a 15.000 pesetas.

Y si aún no es cliente de la Caja del Círculo, abra una Cuenta o Libreta con un ingreso mínimo de 15.000 pesetas y también le entregaremos un ejemplar de este libro.

SOLO DEL 20 AL 24 DE DICIEMBRE.

En caso de agotarse las existencias de este libro, será sustituido por otro.

CAJA DE AHORROS DEL CIRCULO CATOLICO

M.C.D. 2018

COMIENZA LA COLOCACION DE LA ESTRUCTURA DEL MONUMENTO A LAS FUERZAS ARMADAS

Se falló el I Certamen de Pintura Humorística

El libro del Poema del Mío Cid se presentará en Madrid

Se ha procedido a la colocación de la estructura de hormigón del monumento a las Fuerzas Armadas, que se ubica en la intersección le la Plaza de España con la Avenida del General Yagüe y la de los Reyes Católicos, de acuerdo con el proyecto que elaboró el escultor Juan de Avalos.

Ayer tarde se estaba colocando por medio de una grúa una de las piezas de hormigón que en forma de arco ojival cierra la parte alta de este monumento. Numerosas personas presenciaron los trabajos, ya que llamaba la atención el gran tamaño de la estructura que ha sido fundida.

Con estos trabajos cobra especial celeridad para la ejecución del proyecto de este monumento que se quiere que esté concluido para ser inaugurado a finales del próximo mes de Mayo.

El del Conde Diego Porcelos, fundador de la ciudad habrá de estar antes, ya que la fecha de inauguración fijada es la del primero de Marzo de 1983.

La estructura de hormigón del monumento a las Fuerzas Armadas comenzó a ser colocada ayer sobre el basamento que se ha construído en la intersección de la plaza de España y la avenida de Yagüe. — (Foto FEDE)

FALLO DEL I CERTAMEN DE PINTURA HUMORISTICA

En la sala de sesiones del Ayuntamiento de la ciudad, a mediodía de ayer se reunió el jurado calificador del I Certamen de Pintura Humorística que convocó el Ayuntamiento. La presidencia del jurado la ostentaba el presidente de la Comisión de Cultura y Enseñanza, D. Enrique del Diego Simón, asistiendo doña Carmen Munguía Lázaro y don Joaquín Ocio Cristóbal como vocales, actuando como secretario, don Jesús María Jabato Saro.

El jurado, tras examinar detenidamente todas y cada una de las obras presentadas al Certamen y deliberar sobre las características de las mismas, forma de expresión de los trabajos y considerar que encajan perfectamente dentro de los términos de la convocatoria, adoptó por unanimidad el siguiente acuerdo:

Otorgar el primer premio del concurso, el botijo con placa de oro y 30.000 pesetas a la obra presentada por Eloy Luna, domiciliado en nuestra ciudad, calle Santa Casilda, número 6.

Conceder el segundo premio, botijo con placa de plata y 20.000 pesetas a don Antonio Alonso Ordóñez, residente en Burgos, Fuentecillas, número, 17.

El tercer premio, botijo con placa de bronce y 10.000 pesetas a don José Valera, vecino de Burgos, calle Poza, número 12.

La entrega de premios se hará en la fecha que se determine por el Ayuntamiento.

BUENA ACOGIDA DEL LIBRO SOBRE EL POEMA DEL CID

Según nos informan en fuentes municipales, ha sido buena la acogida que ha tenido el libro facsimilar sobre el Poema del Mío Cid, que se ha editado con motivo de la conmemoración del MC aniversario y que ha merecido elogiosos comentarios en medios informativos nacionales.

Se está haciendo, por otra parte, una campaña de difusión de la obra a nivel nacional y en Enero, se espera poder celebrar un acto de presentación en Madrid.

En Burgos se pusieron a la venta a través de la Asociación Provincial de Libreros un total de setecientos cincuenta ejemplares que se han agotado rápidamente en los establecimientos de librería de la capital, destacándose la formidable acogida que ha tenido la obra calificada como una joya bibliográfica y un verdadero documento histórico.

HOMENAJE MUNICIPAL AL PERSONAL JUBILADO Y AL DE LIMPIEZA

Hoy, jueves, a la una y media de la tarde, en la Casa Consistorial tendrán lugar sendos actos en los que, como es tradicional, el alcalde señor Peña San Martín y los miembros de la Corporación Municipal recibirán a los funcionarios que alcanzaron su jubilación durante el último año, a los que la primera autoridad municipal hará entrega de un obsequio y les felicitará las Pascuas, al mismo tiempo que agradecerles la colaboración que prestaron a la vida municipal durante su período activo.

También el alcalde recibirá al personal de limpieza de la Casa de la Ciudad con idéntico motivo de felicitación navideña.

REUNION DE LA ADUANA

El alcalde, a mediodía de ayer, presidió una reunión de la Sociedad de la Aduana Interior de Burgos como presidente de la misma. Se abordaron diversos asuntos de régimen interior y de la competencia de la Sociedad de cara a la inmediata puesta en marcha de algunos de los servicios aduaneros, entre ellos, el despacho de mercancías, probablemente a lo largo del mes de Enero.

SERVICIO DE LIMPIEZA Y RECOGIDA DE BASURA

Según nos informa el Servicio de Limpieza y Recogida de Basuras, se pone en conocimiento de los burgaleses que como consecuencia de las fiestas navideñas en la Nochebuena y en la Nochevieja, día 24 y 31 de Diciembre, no se realizará la recogida de basuras domiciliarias.

El resto de los días se llevará a cabo normalmente.

Por otra parte, se recuerda que, como es sabido, las noches de los sábados a los domingos no se hace la recogida en todo el año, por lo que en esta ocasión serán dos días sin recogida, el 24 y el 25 y el 31 de Diciembre y el 1 de Enero próximo.

PASTELERIA GRANJA TUDANCA PLAZA MAYOR Y ESPOLON

P PARKING GRATUITO PARA NUESTROS CLIENTES

Concesionarios Oficiales

JOYAS - RELOJES - PLATA

PALOMA, 41

Gadema Joyería-Relojería

SANTANDER, 9

FELICITACIONES Y ADORNOS NAVIDEÑOS

Gran variedad en tarjetas de felicitación.

Selectísimo surtido en bolas, guirnaldas, velas, árboles, luces, etc.

PAPELERIA TAGRA. Vitoria, 13

M.C.D. 2016

VIDA CULTURAL

SE PRESENTO EL LIBRO DE TINO BARRIUSO "PIE QUEBRADO PARA UNA ESTROFA ROTA"

Hubo mucho público en la presentación del libro de Tino Barriuso que tuvo lugar ayer, poco después de las ocho de la tarde, en el salón de estrados de la Diputación. La presidencia, que ostentó don Francisco Montoya Ramos (la Diputación patrocinó la obra, ganadora del Concurso de Creación Literaria, 1981), estuvo acompañada por el gobernador civil, vicepresidenta segunda de la Corporación provincial, directores provinciales del MOPU y Cultura, consejero de Agricultura de Castilla-León, presidente del Consejo de Deportes y otras personalidades.

Abierto el acto por el señor Montoya, tomó la palabra el poeta salmantino Francisco Castaño, que corrió con la presentación de la obra, significando la personalidad de Tino Barriuso, explicando lo que es un libro. Se refirió a las afinidades del autor presentado con otros poetas, diciendo que Antonio Machado era su padrino en la Poesía. Habló también de la influencia de Burgos y Castilla, del dominio del idioma por el autor, incidiendo luego en la presencia que en sus poemas tienen sus padres, hermanos, amigos, etc.

Habló luego el propio Tino Barriuso para explayarse en un capítulo de gracias a la Diputación, a los hombres que en la imprenta de la misma han impreso el libro, así como a su presentador, a los amigos, a los poetas y a los compañeros del Instituto.

Luego dió paso a Juan José Ruiz Rojo que recitó algunos poemas del libro presentado, para seguir el propio autor haciendo lo mismo.

Cerró el acto el presidente de la Diputación que, entre otras cosas, glosó el hecho de que la presentación de libros sea ya algo habitual en la Diputación, para referirse luego a la dedicación a la cultura y a la necesidad de llevar la esperanza a todos los hombres de la provincia, para lo que se cuenta con los poetas. Cantó la necesidad de esa esperanza en Castilla y la de vencer el pesimismo. Terminó dando las gracias a los asistentes.

(Foto Fede).

CERAMISTAS BURGALESES EXPONEN EN LA SALA CONSULADO DEL MAR

El gobernador civil, con el presidente de la Diputación y el director de Cultura, visitando la Exposición, tras el acto inaugural. — (Foto FEDE)

Las obras de quince ceramistas burgaleses, del Taller Estudio Alonso de Covarrubias y de internos del Hospital Psiquiátrico de Oña componen la muestra de Ceramistas Burgaleses-82 que ayer tarde quedó inaugurada en la Sala de Exposiciones del Consulado del Mar.

La exposición patrocinada por la Diputación provincial recoge tanto obras inspiradas en la alfarería tradicional, como en cerámica experimental o artística.

A la inauguración asistió el nuevo gobernador civil, David León Blanco; presidente de la Diputación, Francisco Montoya Ramos; los directores provinciales de Cultura, Obras Públicas y Deportes, la vicepresidenta segunda de la Diputación y otras personalidades afines al mundo de la Cultura y del Arte.

Tras las felicitaciones y las excelentes disposiciones dirigidas tanto por el presidente de la Diputación como por el gobernador civil a los expositores reunidos en esta muestra, dedicada a la creatividad y al rescate de un arte tradicional quedó inaugurada esta exposición que junto a la Feria monográfica de Castilla y León celebrada meses atrás en la Plaza Mayor motivarán a que en un futuro pueda paliarse la gran oferta de trabajo que ofrece este campo artesanal que no llega a cubrir un ritmo creciente de demanda, según nos comentaba Jesús María Moraza, director del taller Estudio Alonso, de Covarrubias.

Exponen:

Begoña Alonso, Burgos; Angeles Arce, Miranda de Ebro; María Fernández, Burgos; José Eugenio Fernández Escobados de Abajo; Luis Alberto García, Arcos de la Llana; Enrique Herrera de la Rica, Aranda de Duero; Hospital Psiquiátrico, Oña; Fidel Izquierdo, Quintanilla del Agua; Maximiliano Martín, Aranda de Duero; Miguel Angel Martínez, Ciruelos de Cervera; Ana María Núñez, Burgos; Eugenio Ortiz, Burgos; Nicolás Pérez, Burgos; José L. Ramos y Raquel Condado, Burgos; Paco Sampelayo, Burgos, y Taller Estudio A. de Covarrubias, Covarrubias.

La exposición estará abierta de 12 a 2 y de 19 a 21 horas.

Instituto ILVEM

CURSO DE TECNICAS DE ESTUDIO PARA NIÑOS DE 9 A 12 AÑOS

A partir del día 3 de Enero, el INSTITUTO ILVEM programa un curso de Metodología de Estudio, Memorización y lectura rápida adaptado a los niños de 9 a 12 años.

— Eminentemente práctico.

— Enseñanza individual y personalizada a cada alumno.

— Duración: 1 mes.

— Horario: 2 horas diarias.

— Reserva de plazas por riguroso orden de petición.

Información Dpto. Docente de **TESEO** Centro Psicología. Calle Madrid, 2, 2.º. Teléfono 20 64 25.

Programa de recreación en Albergues Juveniles

En la Dirección provincial de Cultura se ha recibido folleto editado por la Red Española de Albergues Juveniles, en el que se contiene el programa general de las actividades que para 1983 están previstas colaborar en las diversas instalaciones de dicha Red y que comprende:

Recreación Náutica, Cultura Española, Cultura Andaluza, Conocimiento de la Naturaleza, Recreación Artístico-Cultural, Esquí Alpino, Rrecreación Polideportiva y Pintura y Fotografía.

Para mayor información deberán dirigirse a la citada Dirección provincial, Plaza de San Juan, s/n.

Hoy, «Mosaico navideño» de la Asociación Belenista

La Asociación Belenista de Burgos (obra social de la Caja de Ahorros del Círculo Católico) ofrece esta tarde un mosaico navideño, tomando por marco el salón del Círculo Católico de la calle de la Concepción, número 15. Comenzará a las ocho.

En la primera parte, el Cuadro Artístico del Círculo Católico de Obreros, bajo la dirección de Ricardo Suso, pondrá en escena «La primera Navidad». En la segunda parte, la Schola Cantorum ofrecerá un concierto dirigido por Heraclio Resines.

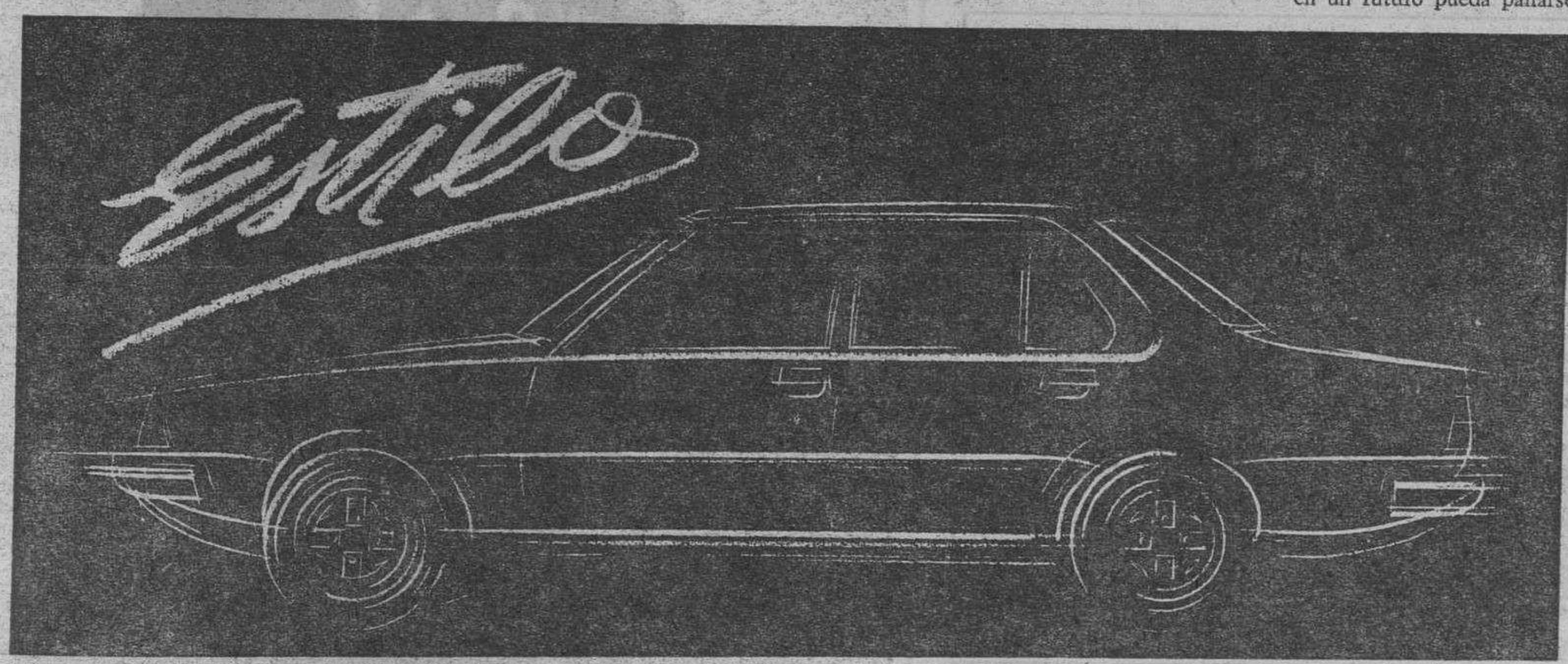

RENAULT 18 GTS
Motor de 1.647 cm³ 163 Km/h. Consumo de 5,7 litros cada 100 Km. a 90 Km/h. Encendido electrónico. Cinco velocidades. Aire acondicionado en opción. En versiones Berlina y Familiar.

RENAULT 18 GTD
Motor Diesel Renault de aleación ligera, de 2.068 cm³ 156 Km/h. Consumo de 4,7 litros cada 100 Km. a 90 Km/h. Dirección asistida. Cinco velocidades. En versiones Berlina y Familiar.

RENAULT 18 TURBO
195 Km/h. Motor de 1.565 cm³ y turbo compresor. Potencia 125 CV. Consumo de 5,5 litros cada 100 Km. a 90 Km/h. Dirección asistida. Llantas de aleación. Cinco velocidades. Alerón trasero.

Renault 18
Las posibilidades de un estilo.

Adelántese a verlos en:

RED RENAULT DE BURGOS Y PROVINCIA
15 puntos a su servicio

M.C.D. 2018

EL GOBERNADOR VISITA LA DIPUTACION Y EL CONSEJO DE CASTILLA Y LEON

También mantuvo una reunión con los mandos y jefes de demarcación de la Guardia Civil

El gobernador civil, don David León Blanco, prosiguió ayer sus visitas protocolarias a Corporaciones y primeras autoridades regionales y provinciales.

Con este motivo, en la mañana de ayer visitó en sus respectivos despachos al presidente del Consejo General de Castilla y León, don José Manuel García Verdugo y al presidente de la Diputación provincial, don Francisco Montoya Ramos.

VISITA A LA COMANDANCIA DE LA GUARDIA CIVIL

Asimismo a primeras horas de la tarde el señor León Blanco, acompañado del secretario general del Gobierno, y delegado provincial del Interior, señor De Celis, se trasladó a la Comandancia de la Guardia Civil, en cuyas dependencias mantuvo una reunión con el coronel-jefe del Tercio, teniente coronel-jefe de la Comandancia, mandos de ésta capitanes de Demarcación y jefes de línea de la provincia.

Almorzó en unión de todos los citados y al final el coronel-jefe del Tercio pronunció unas palabras de bienvenida y ofrecimiento, a las que correspondió el gobernador, en las que puso de manifiesto su interés por los problemas de la Guardia Civil, haciendo una especial referencia a los derivados de la situación de los acuartelamientos en la provincia y los consiguientes de carácter humanos. Hizo especial hincapié en afirmar su voluntad por trabajar en favor de su resolución.

Terminado este acto se dirigió el gobernador al antiguo acuartelamiento del Morco, donde se mantienen diversos servicios en condiciones muy precarias y cuyas instalaciones también recorrió con detenimiento, a fin de tener conocimiento real de su situación y partiendo de ésta procurar las soluciones máás viables y urgentes posibles.

VISITA AL GOBERNADOR DE SORIA

A continuación se trasladó a la Residencia Sanitaria de la Seguridad Social, donde visitó a don Fernando del Castillo Velayos, inspector-jefe de Trabajo en Burgos y recién nombrado gobernador civil de Soria, el cual se encuentra internado, aquejado de una neumonía.

El señor León Blanco saludó a su colega y formuló los mejores deseos por su total restablecimiento.

AMPLIACION DE TELEFONOS

En Sarracín

La Delegación provincial de la Compañía Telefónica Nacional de España nos comunica que se ha llevado a efecto la ampliación de cien líneas de abonado en la central de Sarracín, dentro del programa de mejoras de los servicios de comunicación telefónica en nuestra provincia.

Notas y avisos

INFORMACION MILITAR

CUERPO JURIDICO MILITAR. — Se asciende a coronel auditor, al teniente coronel don Carlos Rodríguez Devesa de la Asesoría Jurídica del Cuartel General del Ejército, quedando disponible en la plaza de Madrid.

ASOCIACION BELENISTA DE BURGOS

Obra Cultural de la

CAJA DE AHORROS DEL CIRCULO CATOLICO

ESTA TARDE, A LAS OCHO

EN EL SALON DE ACTOS DEL CIRCULO
EN LA CALLE CONCEPCION, 15

MOSAICO NAVIDEÑO

EL CUADRO ARTISTICO DEL CIRCULO CATOLICO
PRESENTARA «LA PRIMERA NAVIDAD»
— Y LA —
SCHOLA CANTORUM
OFRECERA UN CONCIERTO NAVIDEÑO

OCASION

CONSTRUCCIONES URIBE
VENDE PISOS EN:
GAMONAL
CALLE VITORIA, 236
TRES DORMITORIOS, SALON, CUARTO DE BAÑO Y COCINA. A ESTRENAR

PRECIO: 2.700.000 pesetas

INFORMES: EN PROPIA OBRA,:
DE 8 A 1 Y DE 3 A 7
TELEFONOS: 21 15 75 Y 20 92 38

¡¡YA ESTA AQUI «PARCHIS», EN SU TERCERA GUERRA!!

CINE CONSULADO

HOY, JUEVES
Estreno

HORARIO ESPECIAL PARA NIÑOS
4,30 - 6,15 y 8,15 noche

CORONA FILMS S.A.

¡¡¡ESTA ES LA «TERCERA GUERRA»!!!
¡¡LA MAS DIVERTIDA!!

AUTORIZADA PARA TODOS LOS PUBLICOS

†

LA SEÑORA

DOÑA JUSTA CAMPO GONZALEZ

(VDA. DE D. SANTIAGO ARRIBAS)

Falleció ayer, a los 76 años de edad, después de recibir los Santos Sacramentos y la Bendición de Su Santidad.

(Q. E. P. D.)

Sus apenados hijos, Amadeo, Amparo, Antonio, Pedro, María del Carmen y María Blanca; hijos políticos, Ascensión Alonso, Jorge García, Candelas Ausín, María Luisa Alcíbar. Pablo Vegas y Julio Antón; nietos, hermanos políticos, sobrinos, primos y demás familia

RUEGAN ORACIONES POR EL ETERNO DESCANSO DE SU ALMA

Las honras fúnebres y funeral se celebrarán HOY, JUEVES, a las DOCE de la mañana, en la iglesia parroquial de SAN JOSE OBRERO, seguidamente la conducción de la finada al cementerio de San José.

VIVIA: San Pedro de Cardeña 31. Burgos, 23 de Diciembre de 1982
Capilla ardiente: Capillas de Funeraria «San José».

†

LA SEÑORA

DOÑA ISABEL GONZALEZ CARBALLEDA

Falleció ayer, a los 61 años de edad, después de recibir los Santos Sacramentos y la Bendición de Su Santidad.

(Q. E. P. D.)

Su apenado esposo, don Marciano Angulo; hijos, Fernando, Enrique y Ana-Isabel; madre, doña Emilia Carballeda; hermanos, Valentina, Orencio, Emiliano y Araceli; hermanos políticos, Valeriana Gallo, Julio Dopacio, Felisa Angulo y Pacomio Arauzo; sobrinos, primos y demás familia.

RUEGAN ORACIONES POR EL ETERNO DESCANSO DE SU ALMA

Las honras fúnebres y funeral se celebrarán HOY, JUEVES, a las CUATRO Y MEDIA de la tarde, en la iglesia parroquial de SAN JOSE OBRERO. Acto seguido la conducción de la finada al cementerio de San José.

VIVIA: Santa Clara, 40.
Capilla ardiente: Capillas de Funeraria «San José».
Burgos, 23 de Diciembre de 1982

M.C.D. 2018

CONCIERTO NAVIDEÑO DE LA CORAL DE CAMARA SAN ESTEBAN

Prosiguiendo con el programa de actos navideños organizado por la Asociación Provincial de Amas de Casa "Jimena" y con el patrocinio de la Caja de Ahorros Municipal a las ocho de la tarde de ayer, en el salón de actos de la CAM, en Gamonal tuvo lugar un magnífico concierto de la Coral de Cámara San Esteban, titulado "Navidad en el siglo XVI".

La primera parte llevaba el título "Ambientamos la Navidad, con obras musicales anónimas y otras de Juan de la Encina y Lasso En la segunda "Cantamos la Navidad", interpretaron obras del Cancionero de Upsala, del de Barbieri, de F Guerrero, de Waelrant y anónimas, concluyendo con "Noche de Dios" armonizada por Alejandro Yagüe.

Como solistas intervinieron Berta Ansótegui Rosa Eva Arribas, Pablo Martínez, José I. Martínez; subdirector José I. Martínez y director, Juan José Rodríguez Villarroel; los textos son de Jesús López Sobrino y como narrador intervino Pedro-José. El concierto fue un éxito.

(Foto "Fede")

CONCIERTOS DE LAS CORALES «CASTILLA» Y «SAN ESTEBAN»

Pregón del Sr. García Verdugo

Según hemos publicado ya, esta tarde, a las ocho y en la iglesia de San Nicolás de Bari, la Coral Polifónica «Castilla» y la de Cámara de San Esteban, la primera dirigida por Juan Gabriel Martínez y la segunda por Juan José Rodríguez Villarroel ofrecerán un concierto con motivo del décimo aniversario de su fundación Actuará primero la de San Esteban, luego la «Castilla» para terminar con una actuación conjunta.

El concierto será presentado por el Sr García Verdugo, presidente del Consejo de Castilla y León, quien asimismo pronunciará un pregón de la Navidad

OBRAS EN EL POLIGONO «EL FERIAL» DE BRIVIESCA

El «Boletín Oficial del Estado» del día 21 del actual publica una resolución de la Presidencia del Instituto para la Promoción Pública de la Vivienda por la que se anuncia la contratación directa de las obras de suministro y accesorios en el polígono «El Ferial» de Briviesca.

La adjudicación ha sido hecha a favor de la empresa «Construcciones Angel Vega Baeza», en la cifra de 20.974.584 pesetas.

III MUESTRA DE CINE ALEMAN

«Minna de Barnehelm», de F. Peter Wirth

Esta noche, a las ocho, en el salón de actos de la Casa de Cultura, se celebrará una nueva sesión de este ciclo, que tras el éxito alcanzado en la sesión de ayer con «Un día como el viento» promete ser una agradable sorpresa para los amantes del buen cine.

Es indudable, que hombres consagrados como Wenders, Herzog, Fasbinder, Peters e n, Moorse, Hauf, se unirán en breve a los que esta muestra está dando a conocer y apreciar.

«MINNA»

Esta larga película, de más de dos horas, interpretada por Reinhild Dolf, Frank Hoffmann, viene a ser la historia de una mujer que trata de mantener el compromiso matrimonial de un hombre comandante prusiano, que ha sido expulsado del ejército después de la guerra de los siete años bajo la sospecha de soborno durante la ocupación de Sajonia.

Minna conseguirá su propósito apelado al sentimiento de honor, lo que más aprecia un oficial.

Para cualquier información sobre este ciclo, deberán dirigirse a la Dirección provincial de Cultura, en horario de 8,30 a 14,30.

Real Moto Club Burgalés

CAMPAÑA PRO AGUINALDO A LA POLICIA MUNICIPAL Y CUERPO DE BOMBEROS

El Real Moto Club Burgalés ha iniciado su Campaña pro aguinaldo a la Policía Municipal y Cuerpo de Bomberos. Con este fin hace un llamamiento a todos los burgaleses para que se adhieran a este homenaje que se tributa a las dos beneméritas instituciones burgalesas, contribuyendo con sus generosos obsequios como testimonio de agradecimiento a estos abnegados hombres que con su trabajo contribuyen al bienestar de todos los habitantes de nuestra ciudad.

El Real Moto Club Burgalés hace saber que todas las donaciones pueden ser entregadas en el domicilio social de esta Sociedad, sito en la calle Santa Clara, núm. 24, donde se tomará nota del donante y se dará a conocer los pormenores de esta campaña que, al igual que en años anteriores, tendrá su culminación el próximo día 25, mediante la entrega a los homenajeados de estas donaciones que serán portadas por la caravana motorista automovilista que el mencionado día recorrerá las calles de nuestra ciudad.

Podemos anunciar que esta campaña ya tiene en su lista los nombres de los primeros donantes, que encabeza el Real Moto Club Burgalés con sus donaciones y contribuyen con su habitual generosidad firmas tan importantes como Cervezas «San Miguel», Gaseosas «La Casera», Refrescos Seven-U3, Cervezas «El León», Cervezas «El Aguila», Vinos Hijos de Frutos Villar y otras firmas que confirmarán en breve su adhesión a esta Campaña.

El Real Moto Club Burgalés nos ruega hagamos saber a todos cuantos deseen participar en esta Campaña que realicen cuanto antes su inscripción. Igualmente comunica a los motoristas participantes en la caravana que deberán pasar a realizar su inscripción antes del día 25.

La Publicidad escrita, es la única que se puede volver a leer

Es la que ofrece

Diario de Burgos

junto a su gran difusión

para nuestros clientes

80

NUEVAS VIVIENDAS EN LA AVDA. REYES CATOLICOS

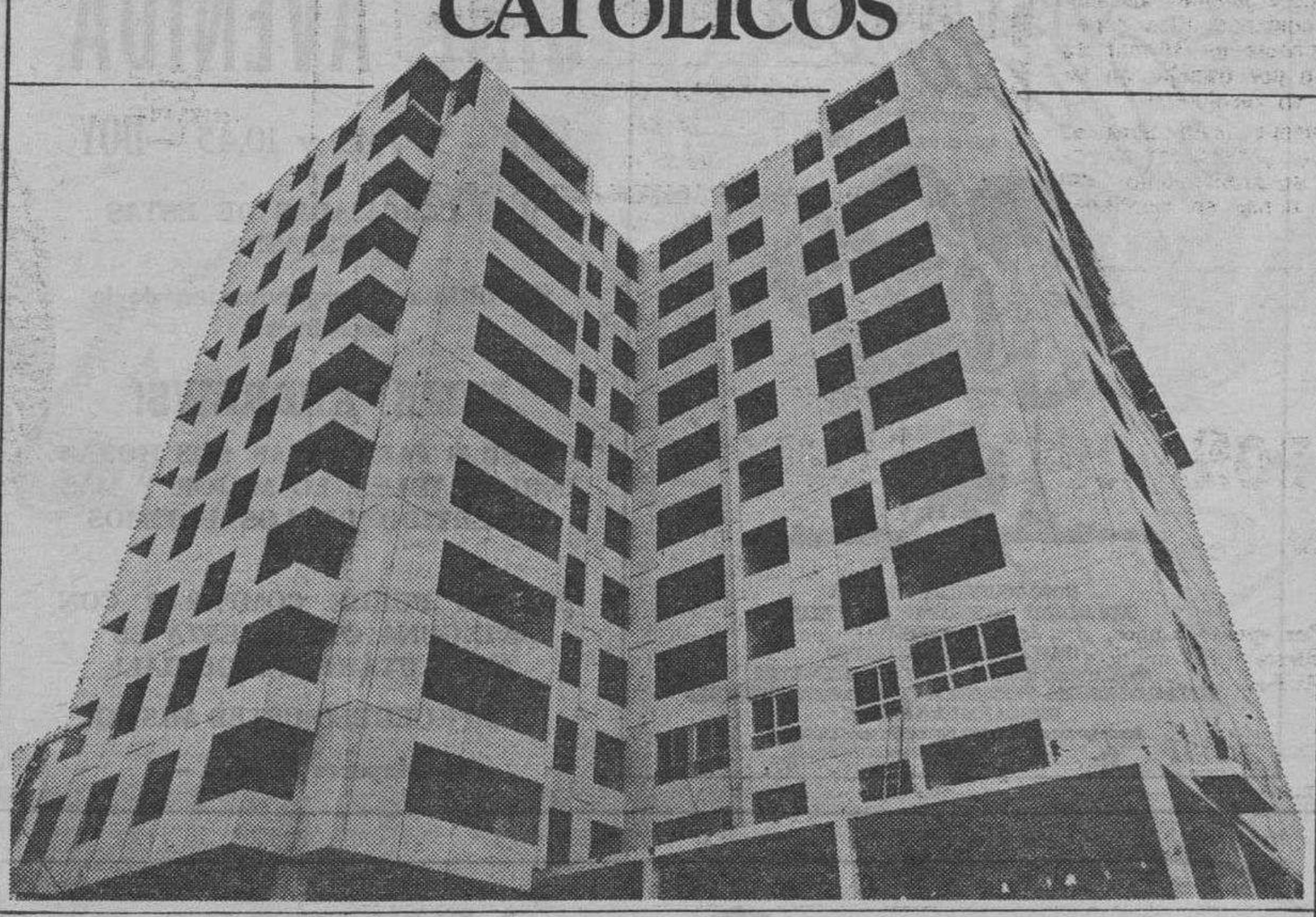

- 80 nuevas viviendas, primera fase de cinco bloques iguales con un total de 400.
- Magnífica situación.
- Superficies variables, servicios centrales, plaza de garaje y trastero.
- Todas exteriores, con inmejorable distribución y distintas orientaciones.
- Precio fijado por el I.N.V.
- Facilidades de financiación.

Para solicitar nuestras viviendas SOLO se necesita ser cliente de la Caja.

Información en todas las oficinas de la capital y provincia.

CAJA DE AHORROS MUNICIPAL DE BURGOS

M.C.D. 2018

CONCURSO DE CUENTOS de Diario de Burgos

«OJOS DE CRISTAL Y FUEGO»

Por Federico Andrés CARPINTERO LOZANO

Allá, en el mundo de los sueños, se besaron con dolor el agua y el fuego. Y su fruto fue una niña que llamaremos Tamar.

Los dioses más pequeños eligieron nuestro tiempo para ella. Y un día, a través de un espejo limpio, cruzó hasta la orilla que pueden ver nuestros ojos.

Fue en un campo de amapola, cuando el trigo está muy verde y no ha crecido Y los pájaros...

Fue en mi pueblo. En Castilla y con mi gente:

(Hombres serios que trabajan en la tierra madre tierra, cosechando las espigas que los diablos no se comen Y mujeres que son madres y acogida. Niños llenos de sol rojo y viento llano. Viejos densos y tranquilos, porque saben que la tierra permanece, que los hombres son de barro y de anhelos de la sangre).

Apareció por la tarde, a las cinco. Cuando tiemblan las palabras en la calle y se asoman las palomas a las aguas Era el tiempo de las flores. Los primeros que las vieron desde lejos se pensaron que era niña de otro sitio. Y siguieron trabajando Tamar vino hasta sus almas Y entregó para sus manos dos obsequios: un cristal y una pregunta que deberían hacer.

—¿Quién eres?, dijo un muchacho que encendía con sus ojos las palabras.

—Tamar, respondió la niña, descubriendo su sonrisa.

—¿De dónde eres?, preguntó el más serio, preocupado por un ser tan delicado.

—Del otro lado del sueño, dijo Tamar.

—¿Para qué sirve tu don?, exclamó uno que esperaba otra respuesta.

—Para que veas la luz, contestó la niña. Y se fue.

Y la tarde se vestía como esposa enamorada, con aromas imposibles por eternos.

Las palomas regresaban a sus nidos. Las palabras se sentaban en las bocas.

Se cosía en las solanas. Las cogían en ovillos el calor y los recuerdos.

Cuando apareció Tamar, las agujas ensancharon sus ojillos, deteniendo su hiriente artesanía.

En las manos femeninas se posó, como gaviota, un cristal de luz y tiempo.

—¿Quién eres?, dijo una madre.

—Tamar, respondió la niña.

—¿De dónde vienes?, preguntó una anciana que posaba sus dos ojos en la noche.

—Del otro lado del espejo, dijo Tamar.

Y fue entonces cuando el reloj de la iglesia golpeó en las conciencias siete veces, como siete vidas anteriores. Tamar desapareció y el sol incendiaba el horizonte con la sangre de la tierra.

Nadie pudo preguntar qué significaba su regalo.

Y, lentamente, se alargaron por las calles las dos mil sombras que construyen las mil brujas del crepúsculo En el campo se escondían las miradas: girasoles cabizbajos, los pinares silenciosos, los tímidos animales de los montes apartados las almendras encerradas, los álamos rumorosos los más humildes regatos los cereales ocultos Todos volvían sus rostros hacia el miedo.

Las glondrinas de nadie se bebían en los charclos la ternura. Las flores azules de las ventanas se llenaban de suspiros.

Corrían caballos blancos en la luna nueva.

Cuando Gonzalo acabó de limpiar las cubas grandes del vino bueno, lavó sus manos con barro, agachándose en la fuente. Sin saber cómo, apareció ante sus ojos un cristal lleno de brillo y una chiquilla.

—¿Quién eres?, preguntó Gonzalo, preocupado.

—Tamar, respondió la niña.

—Ven conmigo, dijo él, después de un largo silencio.

Cien pensamientos hondos, habían brotado en su mente. Y, mientras bajaban a casa, Gonzalo iba jugando en su boca. Se entretenía con el nombre de la niña, cambiando su primera letra y poniéndola al final.

Cuando llegaron a casa, se habían encendido las estrellas de la noche. Y el aiere era más negro. Las flores se encerraban en su mundo. Los niños se entregaban a los sueños. La nostalgia se engendraba en los hogares más humildes.

Como un suspiro Gonzalo pens en su vida. Mientras, Tamar sonreía.

Gonzalo se encontraba indefenso ante aquellos ojos niños que entendían totalmente los misterios. Eran ojos de cristal. Ojos de fuego que brillaban como lágrimas ardientes; puros, claros, cariñosos, con la fuerza de ser limpios. con la magia de ser bellos.

Ojos de cristal y fuego que sabían la verdad.

Y Tamar explicó a Gonzalo, sin palabras, con los ojos, el porqué de sus regalos, la razón de su presencia; por qué nadie será nunca feliz si no encuentra su cristal y su pregunta.

(Hace mil años de ayer, los dioses más grandiosos enviaron al mundo la verdad, y el espejo de la luz que la traía se rompió al bajar a vuestra tierra. Nadie escucha desde entonces. Los hombres estáis muy sordos.

Todos guardan su tesoro como único, su pedazo de cristal como una joya, sin creer que pueda ser una parte muy pequeña del gran espejo de la verdad. Cuando dos unen sus trozos y coinciden, nace lo que llmamos amor. Y el fuego que acompaña a este misterio es hijo de la luz y de las aguas. Y no importa ya la muerte ni la sombra, cuando sabes la verdad y la luz, cuando crees en los otros y en el Mundo. No existe la tristeza que hace daño, ni el orgullo, ni la envidia. Sólo habita en el alma la luz que purifica y da la vida).

Gonzalo lo comprendió todo. Por eso escribe poemas. Tamar se marchó sin ruido. Dejó una mirada dulce y eterna. Sus ojos se clavaron en el alma de Gonzalo y en la noche en lo más alto del cielo Desde entonces, hay más estrellas: ojos de cristal y fuego.

EL ESTRENO CINEMATOGRAFICO MAS IMPORTANTE DE 1982

EN BURGOS, EN EL

CINE AVENIDA

HOY - 5, 7,45 y 10,45 - HOY

¡LAS CARCAJADAS DE ESTAS FIESTAS!

¡La última superproducción de la asombrosa

JULIE ANDREWS!

UN FILM PARA PASAR DOS HORAS INOLVIDABLES, LO MEJOR Y MAS DIVERTIDO DE LOS ULTIMOS AÑOS

¡NO SE PUEDE COMPARAR CON NINGUNA OTRA... ESTA ES ABSOLUTAMENTE GENIAL!

¡COMPRUEBELO USTED MISMO!

— Mayores 16 años —

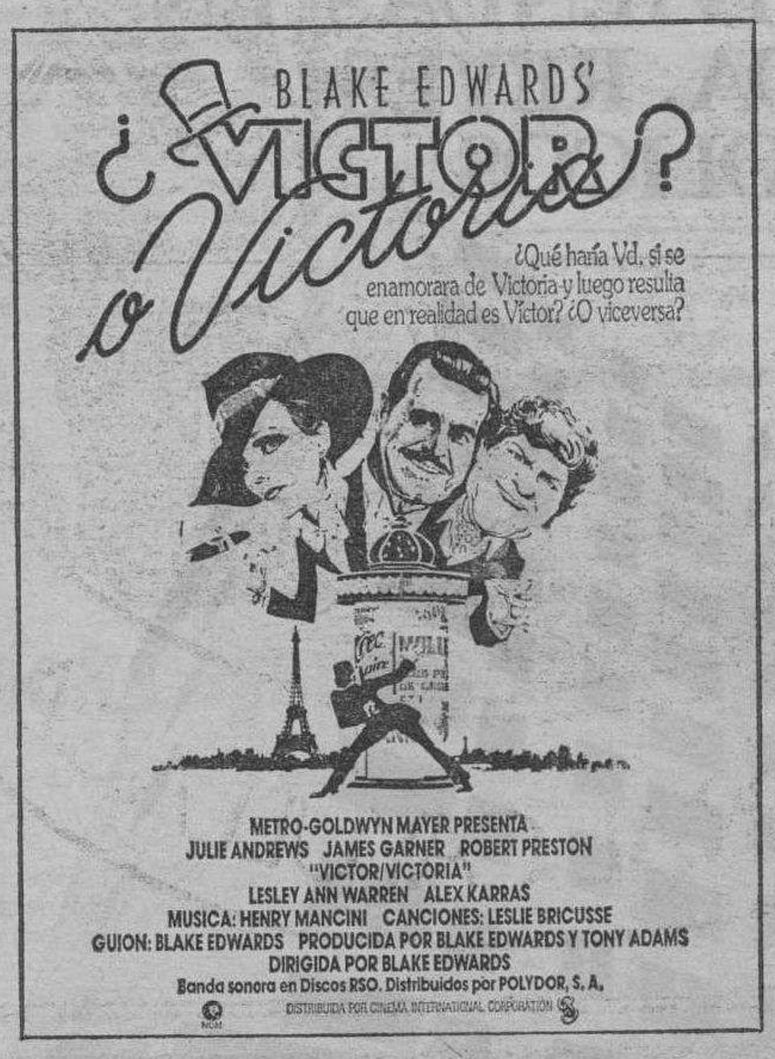

Germaine Monteil

Se complace en informarle que su «esthéticienne» estará a su disposición del 20 al 24 de Diciembre, ambos inclusive Germaine Monteil desea sinceramente contar con su amable asistencia al propio tiempo que le será muy grato OBSEQUIARLA con alguno de nuestros productos en:

PERFUMERIA ridruejo

CALLE MONEDA, 15

NUESTROS OBJETOS DE REGALO TIENEN PERSONALIDAD...

Los estuches de presentación, constituyen una agradable novedad para jerarquizar aún más sus obsequios; porque Ashagara pone en la terminación de los detalles la distinción que usted busca.

Con esta comodidad que significa el elegir entre un sin fin de atrayentes sugerencias.

Ashagara los presenta en un estuche inconfundible, cómodo, único.

Como todo lo de Ashagara.

Y Exclusivas VALENTÍ como símbolo de nobleza artesana

INCLUSO SIN ABRIRLOS

ASHAGARA

El prestigio de un estilo

Plaza de España, 2-Teléfono 21 02 51

M.C.D. 2018

BURGOS NO TUVO FORTUNA EN EL SORTEO DE LA LOTERIA

Tampoco en esta ocasión Burgos resultó agraciada en el sorteo de la Lotería Nacional de Navidad Pese a los problemas económicos derivados de la crisis, la cantidad que se jugaba la provincia superaba la suma de mil cien millones de pesetas, de los que más de novecientos ocho correspondían a la capital.

Con la lógica ilusión de siempre, los burgaleses siguieron el desarrollo del sorteo a través de las pantallas de la Televisión y de las emisoras de Radio El «gordo» fue madrugador y acaso ello restó en principio un interés al sorteo, pero luego al retrasarse el segundo y tercer premio creció la expectación hasta finalizado a mediodía

No ha habido suerte, es el comentario general de la ciudad, como tampoco la ha habido este año en los sorteos ordinarios o extraordinarios.

Toda esperanza se fía ahora a la «pedrea» que será donde los jugadores se puedan recuperar algo de los gastos de esta Lotería que tanta popularidad tiene.

La del «Niño» será la próxima oportunidad.

LOS TOROS

BODA DE JUANITO BIENVENIDA

Madrid (Efe). — El matador de toros retirado J n Mejías «Bienvenida», benjamín de la famosa dinastía de los «Bienvenida», ha contraído matrimonio en Madrid on la señorita Manuela Barroso López.

Actuaron como padrino de la ceremonia Fernando Bernáldez y Nina Parra.

El nuevo matrimonio emprendió viaje de novios por varias capitales europeas.

NO REAPARECE «EL VITI»

Madrid (Efe). - El matador de toros retirado Santiago Martín «El Viti», no tiene pensado reaparecer la próxima temporada, según ha comunicado a «Efe» el propio diestro.

De esta forma, el torero sale al paso de ciertos rumores que insistentemente circulaban estos días por el mundillo taurino, dando como seguro la vuelta a los ruedos de Santiago.

Preguntado sobre si cabía la posibilidad de que en un futuro más o menos próximo volviera a vestir el traje de luces el espada salmantino ha dicho: «Desconozco de qué ha podido salir el rumor de mi posible vuelta a los ruedos. Por el momento no ha pasado por mi mente tal decisión».

PRIMERA CORRIDA DE TOROS PARA EL AÑO PROXIMO

Madrid (Efe). — Es muy probable que la primera corrida de toros del año próximo se celebre en Almería el día 1.° de Enero.

De llegar a consolidarse las gestiones para la celebración de dicho festejo, el cartel estaría compuesto por José Antonio Campuzano, Víctor Manuel Martín Víctor Méndez, que lidiarían toros de Carlos Núñez.

Los organizadores del festejo piensan también en la posibilidad de que la corrida sea televisada en directo.

INSONORIZACION ACUSTICA DE LOCALES

- DISCOTECAS PUB-CAFETERIAS.
- SUELOS FLOTANTES. KINETICS.
- TECHOS Y PAREDES AISLANTES.
- CABINAS INSONORIZADAS.

PROYECTOS Y MEDICIONES
INSTALADOR Y DISTRIBUIDOR OFICIAL PARA BURGOS DE:

STOC, S.A.
Aislamientos Burgaleses
Calle Vitoria, 235 • Telf. 213913

Rebajas POR REFORMA
PORBA BOUTIQUE
· Miranda, 20 · BURGOS ·

M.C.D. 2018

CRONICA POLITICA

FERNANDEZ ORDOÑEZ SE PERFILA COMO EL MARTIN VILLA DE LA NUEVA ADMINISTRACION

Madrid (Colpisa). — El probable nombramiento futuro de Rafael Vera, director general de la Seguridad del Estado, como coordinador del Mando único de la lucha contraterrorista, significará una concentración de poder en el mundo de la alta política. Es éste un mundo de difícil interpretación. En torno a Vera se polarizaría lo que antes representaba una importante dispersión de cargos. Es difícil averiguar dónde empieza el sentido de la austeridad en la creación o mantenimiento de puestos, y dónde termina el criterio de la eficacia policial. El hecho es que ese universo policial no se ha enriquecido con nuevos nombres, circunstancia que merece un análisis particularizado, situado más allá de una crónica de urgencia.

En la política de nombramientos para la presidencia de empresas públicas, llamó la atención el hecho de que Francisco Fernández Ordóñez se haya convertido en titular del Banco Exterior, era éste un puesto que parecía legítimamente reservado a Martínez Cortina, que es, a fin de cuentas, «el hombre fuerte» de ese importante centro de poder financiero. Fernández Ordóñez, se ha convertido en un distribuidor de cargos para sí mismo y para los personajes políticos que confiaban en él. Algún gobernador civil, como Eduardo Moreno Díez, ha entrado en la órbita de sus influencias.

Compréndase la expresión «distribución de cargos», presidir el Banco Exterior no es precisamente una prebenda baladí, sino algo realmente importante. Sucede, sin embargo, que el señor Fernández Ordóñez parecía llamado a situarse en puestos de mayor relevancia política.

De todos modos sería un fallo de observación no apreciar hasta qué punto Fernández Ordóñez está convirtiéndose en el Martín Villa de la administración socialista. Sus hombres van ocupando puestos en el aparato del Estado. Sus hombres y, por descontado, sus mujeres. El conocido «capitán araña» de la política española rescata lo que puede del inevitable naufragio del P.A.D. En realidad, el ex-ministro de Hacienda y de Justicia es un inventor de crisálidas políticas, auténticos capullos de seda destinados a tejer el mundillo o el gran universo —según quiera entenderse— de sus influencias.

Y todo el tiempo justo para anticiparse a la quema final. Quien se quede fuera del tiempo que abarcan estas operaciones es que no ha nacido verdaderamente al área de sus predilecciones o de sus preferencias. Tal vez sería más justo decir, al área de sus posibilidades. Pero atención, Fernández Ordóñez, tiene, como antes hemos indicado, vocación de Martín Villa de la situación surgida tras las elecciones del 28 de Octubre.

Los nombramientos de ayer ofrecen motivo para otras consideraciones de urgencia. Luis Solana, se ha colocado al frente de la Compañía Telefónica y Enrique Moya a la cabeza del INI. En cambio, no se ha cubierto la presidencia de RENFE, donde López Ayuso, ex-jefe de la división financiera de Rumasa, tiene, según nuestras noticias, la enemiga de UGT

No ha habido grandes sorpresas en el catálogo de los gobernadores civiles, salvo que no todos los puestos vacantes se han cubierto. Pero pocos días faltan para que estas dudas se despejen.

En Madrid, la presencia de Rodríguez Colorado en el Gobierno Civil de Madrid es una decisión lógica desde el punto de vista de la competencia personal. El señor Colorado es hombre eficaz y digno de tan importante cargo. Sucede, además, que su presencia en este puesto despeja a favor de Joaquín Leguina el camino hacia la presidencia de la Comunidad Autónoma de Madrid.

LORENZO CONTRERAS

LOS ANUNCIANTES ACUSAN A TV.E. DE SER UNA «ADUANA» PARA LA INDUSTRIA NACIONAL

Las tarifas serán aumentadas al doble en la segunda cadena

Madrid (Logos). — «TVE es una aduana, propiedad de todos los españoles, que crea unos aranceles en contra de las industrias españolas, a muchas de las cuales ha obligado a retirarse de la publicidad en TV, lo que ha posibilitado la entrada de firmas extranjeras, fabricantes de los mismos productos, con capacidad para mantener mayores presupuestos de publicidad», dijo Juan Luis Calleja, vicepresidente de la Asociación Española de Anunciantes (AEA) en una rueda de Prensa con motivo de la presentación del nuevo Comité de «marketing» y publicidad de la CEOE.

El presidente de la AEA, José María Clemente, manifestó que «los tres principals problemas con los que en estos momentos se enfrenta el sector son: las nuevas tarifas de TVE, que suponen un incremento medio en ventanilla del cuarenta y cinco por ciento para la primera cadena y del cien por cien para la segunda El peligro de diversificación de la legislación en materia publicitaria, como consecuencia de la puesta en funcionamiento de los Estatutos de Autonomía y el rechazo de la publicidad por parte de determinados sectores».

Sobre las nuevas tarifas «que el monopolio de TVE quiere imponernos en 1983 —señaló José María Clemente—, nuestra actuación va a ser de espera, en la seguridad de que la nueva Administración entenderá el problema y modificará a la baja las tarifas. Si el incremento se mantiene —es curioso que TVE haya dicho que es sólo del 21,32 por ciento para el primer canal y del 73,31 por ciento para el segundo—, recurriremos a la Junta Superior de Precios, para que estudie el asunto e informe al Gobierno de lo que ocurre. Por supuestoo sabemos que la Junta no puede obligar a TVE, pero por lo menos haremos valer nuestros derechos.

La Asociación Española de Anunciantes considera la propuesta del nuevo director general de TVE, José María Calviño, sobre la suspensión de publicidad los domingos, «como una postura religiosa. El descanso dominical de publicidad no tiene ningún sentido ¿Por qué no el jueves ¿Cuáles son los argumentos de peso que tiene TVE para suprimir la publicidad en domingo?».

Los anunciantes españoles estiman que una buena fórmula de reducir la densidad de publicidad que actualmente en TVE, y al mismo tiempo, de mantener unas tarifas más equilibradas, sería la apertura del cauce para las televisiones privadas. Igualmente, consideran un peligro la diversificación de la legislación publicitaria autonómica, que podría someter a una campaña publicitaria nacional a quince legislaciones autonómicas distintas y a sistemas impositivos también diferentes.

La deuda de la Administración con las empresas constructoras es de 35.095 millones de pesetas

Madrid (Efe). — La deuda global de la Administración con las empresas integradas en la Asociación de Empresas de Obras Públicas (SEOPAN) es en la actualidad de 35.095 millones de pesetas, lo que supone un incremento del 2,7 por ciento respecto a la deuda del mes de Marzo pasado, informan fuentes empresariales.

Según las mismas fuentes, el Ministerio de Obras Públicas y Urbanismo (MOPU) es el principal deudor de las empresas constructoras, con un total de 20.104 millones de pesetas.

«CON E.T.A. NO HAY TERMINOS DE NEGOCIACION POSIBLE»

«En todo caso que estén seis meses sin hacer atentados y luego veremos»

La G. Civil debe mantener su estatuto militar

Barrionuevo en "Los desayunos del Ritz"

Madrid (Por Consuelo Alvarez de Toledo, de «Efe»). — «Con esa banda de malhechores de ETA no hay términos de negociación posible. En todo caso, que estén seis meses sin hacer ningún atentado, y luego veremos», afirmó el nuevo ministro del Interior, José Barrionuevo, en «Los desayunos del Ritz». .

Los temas candentes de la política interior española, como el terrorismo, el golpismo, la reforma de los Cuerpos de Seguridad y la Sindicación de los policías, fueron abordados por Barrionuevo, que lleva tan sólo dieciocho días al frente del Ministerio y ya conoce lo que es el insomnio.

«CON ETA NO HAY MARGEN DE NEGOCIACION»

El ministro del Interior afirma que el Gobierno socalista está dispuesto a hacer una llamada a la pacificación: «Si hay algo detrás de esas organizaciones terroristas, algo más que puro gangsterismo, entonces tienen posibilidad, dentro del sistema, para la lucha política. Pero es que no vemos en ETA más que pura barbarie, una organización de malhechores».

«Fue una equivocación escoger la línea de la violencia, pero es más equivocación mantenerla en una sociedad como la española, que es de las más libres del Mundo. Yo creo que ETA miente, y nos ha obligado a una guerra defensiva en donde los términos de negociación son imposibles».

Sin embargo, —agrega el ministro— estoy dispuesto a rectificar mi criterio: que estén seis meses sin llevar a cabo ningún atentado terrorista, y después veremos».

«ETA QUIERE ECHAR UN PULSO AL GOBIERNO SOCIALISTA»

Barrionuevo dice que la amenaza en estos días de un atentado terrorista incide especialmente antes de Nochebuena: «ETA quiere echar un pulso al nuevo Gobierno socialista; por eso están alertas todas las fuerzas, y si conseguimos controlar la situación unas horas más, podemos decir que hemos triunfado».

«Pocas cosas nuevas se pueden hacer en la lucha contraterrorista —añade el ministro—; el nuevo Gobierno se plantea como un objetivo inmediato la acción contra el impuesto revolucionario: «Actuaremos sobre los intermediarios cuya actividad es despreciable, aunque en este punto nos encontramos con la dificultad de tener pruebas para procesarles».

RELACIONES POLICIA-PERIODISTAS

El ministro del Interior se ha puesto ya en contacto con sus colegas europeos, para cortar los posibles apoyos internacionales, especialmente con Francia. La Policía francesa —dice Barrionuevo— está colaborando y hay mejores relaciones, pero ocurre que se quejan de que los policías españoles cuentan a los periodistas demasiados detalles de cuestiones relacionadas con el servicio, y tienen razón».

Otro objetivo del nuevo Gobierno es la instalación de Fuerzas de Seguridad en todas las poblaciones. Barrionuevo pone como ejemplo la localidad guipuzcoana de Rentería, donde no había un solo policía y donde, sin embargo, ganó el PSOE.

«El ciudadano que paga sus impuestos tiene derecho a la protección policial y a obtener seguridad, aunque no la pida por miedo. Y que conste que esto no tiene nada en contra de la Policía autónoma», asegura.

Pese a todo, Barrionuevo estima que en la organización de ETA hay fallos importantes, como se puso de relieve en las amenazas a los Bancos: «la relación de consejeros de los grandes Bancos a los que se exigía el impuesto revolucionario, tenía nombres de consejeros ya fallecidos y de algunos que ya no ocupan el cargo».

Por último, Barrionuevo se muestra dispuesto a continuar la política de facilitar la integración de los terroristas que estén dispuestos a abandonar la lucha armada.

EL GRAPO Y LA MUERTE DE MARTIN LUNA

El ministro del Interior, que se estrenó en el cargo con la muerte del miembro del GRAPO, Martín Luna, afirma que «después de leer todos los informes, considero esta organización terrorista como un grupo de fanáticos prácticamente desarticulados, que no quiere decir desaparecidos».

Después afirmó que no cree que haya nada raro detrás del GRAPO.

«NOS ENCONTRAMOS CON UN ECLIPSE DEL GOLPISMO»

La situación política también influye en la acción de los grupos golpistas. A juicio de Barionuevo, «nos encontramos en un eclipse del golpismo, que no ha desaparecido; lo que ocurre es que no han digerido todavía los diez millones le votos».

LA POLICIA Y EL CAMBIO

«No hay que pedir peras al olmo: los Cuerpos de Policía son conservadores por naturaleza, pero los he encontrado muy receptivos al «cambio» a las reformas. Hemos tenido que cambiar la cúspide buscando un equilibrio entre la eficacia y la continuidad», afirmó el ministro del Interior.

«Muchos de los pasos que he dado tienden a desvirtuar la campaña de que el PSOE iba a entrar en el Ministerio como un elefante en la cacharrería; de hecho, creo que mi persona como ministro, no suscita recelos», añade.

Barrionuevo opina que Juan José Rosón ha sido un buen ministro, rodeado de un buen equipo «Seguiremos contando con Ballesteros, que es un profesional competente y trabajador»

«Los policías —continúa el ministro— tienen que ser personas sin rostro, como en muchos países europeos; haremos aquí algo intermedio».

Para Barrionuevo el derecho de sindicación de los policías debe regular una serie de limitaciones mientras que, por el contrario, debe potenciarse el derecho de asociación. Considera el ministr oque la creación de sindicatos policiales han tenido un mal desarrollo al convertirse en instrumentos más políticos que profesionales.

LA GUARDIA CIVIL DEBE MANTENER SU ESTATUTO MILITAR

En cuanto a la Guardia Civil, el ministro del Interior considera que debe acentuarse su vinculación al Gobierno en tiempos de paz, aunque deba mantenerse su estatuto militar que tiene su razón de ser».

«La Guardia Civil —añade— debe especializarse en lo que ha sido su papel tradicional: «vigilancia de aduanas, fronteras, puertos, vigilancia fiscal y de las aguas territoriales, zonas rurales y tráfico».

Objetivos priortarios de la nueva política policial son: «coordinación de todos los Cuerpos de Policía. Se suprimirá la dirección del «MULC» (Mando Unificado de la Lucha Contraterrorista) que pasará a depender de la Dirección General de Seguridad. Habrá un delegado especial en el País Vasco, con competencia también para Navarra.

Dentro de la reestructuración de la política de la Comisaría General de Información se crearán cuatro departamentos: terrorista, involucionista, información general y coordinación.

Al ministro Barrionuevo no le preocupa nada que le aplauda la oposición y no su grupo parlamentario: «Es que hay gente del PSOE que tiene todavía un resorte emocional y sentimental cuando se trata de cuestiones policiales Pero yo les digo a mis compañeros que ahora ya no estamos delante de los guardias, sino detrás».

«Interior —añade—, no es un Ministerio que permita una política de grandes alegrías y arabescos; siempre tendrá un tufillo. Es un Ministerio importante, pero de carácter instrumental».

«Tan claro lo tiene el nuevo ministro del Interior, que se autodefine «encerrado en un búnker». En los momentos de más escepticismo se dice a sí mismo: tengo que aguantar aquí para que el presidente y el Gobierno puedan desarrollar su labor».

M.C.D. 2018

Daniel Romero Alvarez, director general de E. F. y Deportes

Madrid (Efe). — Daniel Romero Alvarez ha sido nombrado director general de Educación Física y Deportes, en el Consejo de ministros.

El nuevo director general de Educación Física y Deportes, nació en Valverde del Camino (Huelva), hace 43 años. Está casado y es padre de tres hijos.

Es licenciado en Filosofía y Letras (Filología); diplomado en documentación y bigiotecología. Cuenta con buenos conocimientos de francés, alemán, inglés e italiano.

Contratado primero como traductor y documentalista en el centro de documentación de INEF, pasa luego a ser funcionario en el CSD, donde ocupa sucesivamente la Sección de Documentación y la de Banco de datos.

Ha traducido numerosas obras sobre ciencia y técnica de deporte, y ha presentado ponencias en el Congreso mundial de ciencias del deporte celebrado en Tblisi, con motivo de los Juegos Olímpicos de Moscú.

Intervino activamente en el colectivo de deportes del PSOE y últimamente, dentro de la Comisión federal de Deportes del PSOE, era responsable de los temas de política-deportiva general.

Se agilizan los trámites para las prestaciones por desempleo

Madrid (Efe). — En 35 provincias españolas se gestionan en la actualidad las prestaciones por desempleo en un plazo inferior a un mes, ha sabido «Efe» de fuentes del Instituto Nacional de Empleo.

Ante las críticas surgidas en distintos sectores sobre la lentitud en la tramitación de las prestaciones por desempleo, las mismas fuentes han afirmado que durante el mes de Noviembre —último evaluado—, se ha producido una disminución en el número de expedientes pendientes de tramitar de 23.447, quedando el 30 de Noviembre 156.505 pendientes de tramitación.

En el análisis provincial se observa una tendencia en la mayoría de las provincias a la disminución en el número de expedientes pendientes de tramitar y destacan Madrid, Barcelona, Vizcaya, Castellón y Málaga.

Durante el mes de Noviembre de este año, se han recibido 155.329 expedientes, lo que ha supuesto una entrada superior a la media de los diez primeros meses. Sin embargo, el número de expedientes tramitados a lo largo del mes ha sido de 178.776, lo que supone un incremento en relación con la media de los primeros diez meses del año de 44.483 expedientes.

España acepta la prórroga del acuerdo pesquero ofrecido por la CEE

A esta decisión se ha llegado en reunión urgente de armadores y a pesar de considerarse negativas las nuevas condiciones

Bruselas (Efe). — La medida destinada a limitar la actividad de los palangreros españoles en aguas de la CEE, decidida por el Consejo de ministros de ésta, merece el calificativo de «irracional», según fuentes próximas a la Misión española en Bruselas.

«Los cerebros que la pensaron, añaden las fuentes, parecen ignorar que limitar a 15 las licencias para palangreros que faenan en la zona VIII (aguas francesas) no significa nada, en sí misma, si no se dan más precisiones, puesto que 15 barcos con palangres de 40 millas pueden pescar mucho más que treinta barcos con palangres de sólo 5 millas.

Otro elemento negativo lo constituye el fracaso de las negociaciones de la CEE con Suecia, Noruega y las islas Feroe y que, como consecuencia, la flota comunitaria haya tenido que abandonar dichos caladeros mientras prosiguen las negociaciones.

En tales condiciones, la fuentes de la CEE llegan, incluso, a considerar como un «gesto de buena voluntad» la prórroga de dos meses ofrecida a España, tomando como base las condiciones de acuerdo de 1982, con limitaciones incluidas.

REUNION URGENTE EN MADRID

Madrid (Efe). — Los armadores de la flota española que faena en aguas comunitarias se han reunido en sesión de urgencia durante esta tarde, con el secretario general de Pesca, Miguel Oliver, según ha trascendido a la agencia «Efe».

Los responsables españoles de pesca han dado a conocer a los armadores las nuevas condiciones impuestas por la C.E.E. para la actividad de la flota española en esas aguas a partir de 1983.

Aunque se desconozca la cuantificación del volumen de cuotas que la Comunidad ha fijado para España, «Efe» ha sabido que éstas son más drásticas de lo que en principio cabía esperar.

LOS ARMADORES ESPAÑOLES NO AMARRARAN LA FLOTA

Madrid (Efe). — Los armadores españoles no amarrarán la flota, al menos por el momento, y aceptarán la prórroga, aunque consideren negativas las nuevas condiciones impuestas por la C. E. E. a la flota española.

El secretario general de Pesca, Miguel Oliver, ha informado a lor armadores, en una reunión de urgencia celebrada esta tarde, de las nuevas condiciones impuestas por la CEE a la flota española para faenar en aguas comunitarias, que suponen el sacrificio de 19 barcos en la zona octava de palangres.

El secretario general de la Federación nacional de armadores de buques de pesca, Germán Alvarez Castellanos, ha manifestado que de las dos posturas existentes, adoptar una situación de fuerza o aceptar la prórroga de dos meses, se ha optado por esta última para que dé tiempo a negociar a todos los niveles.

PORTUGAL PREDISPUESTO A CONCEDER UNA PRORROGA

Lisboa (Efe). — El Gobierno portugués, a pesar de encontrarse dimisionario, no bloqueará sus decisiones sobre las relaciones pesqueras luso-españolas, se ha comentado a la agencia «Efe» en medios fidedignos.

En este sentido, el poder ejecutivo portugués dará una respuesta «en estos días» a la petición de la Secretaría de Estado de Pesca de España para que el plan pesquero bilateral, en vigor hasta el 30 de Diciembre actual, sea prorrogado en, por lo menos, tres meses más.

FERNANDO MORAN. «NUESTRAS RELACIONES CON MARRUECOS NO SE AGOTAN EN EL TEMA DE LA PESCA»

Madrid (Efe). — El ministro español de Asuntos Exteriores, Fernando Morán, que viaja mañana a Rabat, ha declarado que «nuestras relaciones con Marruecos no se agotan, como erróneamente se piensar a veces, en el tema de la pesca».

Fernando Morán ha añadido que «hay proyectos de cooperación a más largo término en los ámbitos económicos, comerciales y culturales».

El alcalde de Santo Domingo proclama la voluntad de ayuda española a los dominicanos

Santo Domingo (Efe). — El alcalde de esta capital y secretario general del partido revolucionario dominicano (PRD) —actualmente en el poder— José Francisco Peña Gómez, en una emisión radiada a todo el país, ha informado que el Gobierno español suministrará ayuda técnica y financiera a esta isla de centroamérica.

Peña Gómez ha dicho en su viaje por varias naciones europeas, entre ellas España, ha contactado con jefes de Estado y funcionarios gubernamentales, a los que ha expuesto las necesidades del país.

El dirigente dominicano se entrevistó con el Rey de España, D. Juan Carlos I a quien habló de la «esperanza y deseo de recibir la ayuda necesaria para que el municipio de la capital pueda acometer la restauración de la zona colonial, sobre todo ante la futura celebración del V Centenario del Descubrimiento de América».

El alcalde de la capital dominicana ha añadido que también se había entrevistado con el presidente del Gobierno español, Felipe González, quien le aseguró que «el Gobierno de España está en la mejor disposición de ofrecer asistencia técnica y barcos para que la República Dominicana adquiera una moderna flota pes-

INSUPERABLE. El Brandy Reserva Numerada de González Byass.

Suba de coche.

Insuperable le regala un Mercedes.

Rellene con sus datos este cupón y envíelo en un sobre a Concurso Insuperable, Apartado de Correos 1718 de Jerez de la Frontera y participará el día 12.1.83 en el sorteo ante Notario de un Mercedes 300-D.

Nombre .....

Dirección .....

Para tener derecho al premio, el ganador deberá demostrar que tiene en casa una botella de Insuperable.

(Lógicamente, cuantos más cupones envíe, más posibilidades tiene de ganar).

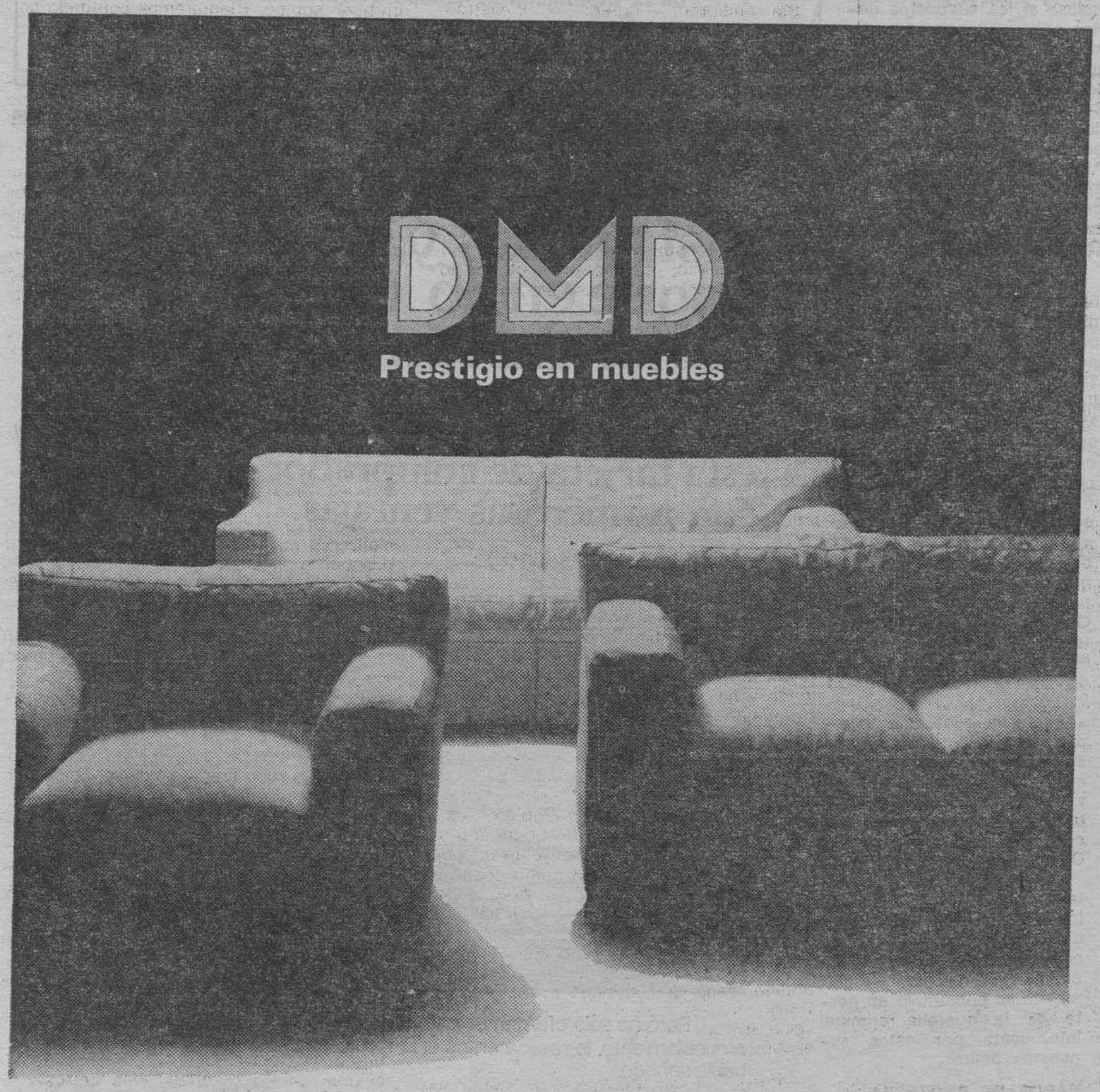

La expresión más sutil del mueble moderno

Vitoria, 25 • Teléfono 202273 • BURGOS

M.C.D. 2018

Atentados contra tres establecimientos de Bilbao

Dos etarras más puestos en libertad, acogidos a las medidas de gracia del Ministerio del Interior

Bilbao (Efe). — Cuatro kilos y medio de dinamita "goma-2" han sido empleados en las tres explosiones que esta madrugada se han registrado en distintos establecimientos de Bilbao.

El artefacto más potente fue el utilizado contra el "Bank of América" (Banco de América), que estaba compuesto por tres kilos de "goma-2". El suceso se registró a la 01:32 de esta madrugada y la carga estaba colocada bajo el cajero automático.

La explosión causó grandes daños en la fachada de la sucursal bancaria y afectó también a cuatro automóviles que se encontraban en las inmediaciones y a las vidrieras de una charcutería y una perfumería colindantes.

La segunda explosión se registró en un concesionario de la empresa "Ford" sita en la calle de María Díaz de Haro. El artefacto estaba compuesto por medio kilo de "goma-2" y fue colocado en la puerta de acceso a la misma, causando daños en las lunas y la carpintería metálica de la misma.

El tercer artefacto estaba compuesto por un kilo de "goma-2" y fue colocado en la puerta de la empresa de alquiler de coches "Avis" ubicada en la calle del Doctor Areilza. La onda expansiva produjo la rotura de las lunas del escaparate y afectó también a un vehículo que estaba estacionado junto al lugar de la explosión.

En ninguno de los tres casos se registraron desgracias personales.

ATENTADO REIVINDICADO

Bilbao (Logos).— "Iraultza" (revolución) se ha responsabilizado de la explosión de tres artefactos colocados en esta capital en el "Banco de América" concesionario "Ford" y delegación de "Avis".

En un comunicado leído telefónicamente a la redacción del vespertino "Hierro" señalan que "estas acciones se inscriben dentro de la campaña de solidaridad que el movimiento popular vasco y todos los pueblos del Mundo están realizando contra los criminales planes del imperialismo yanqui con los pueblos de Centroamérica".

ETARRAS CONDENADOS POR EL "BANCO HERRERO"

Madrid (Efe). — La sala de lo Penal de la Audiencia Nacional ha declarado que los procesados Miguel Angel García Pita y otros fueron los autores del asalto y robo de 121 millones de pesetas —que no han sido recuperados— en el "Banco Herrero", de Oviedo, hecho ocurrido el 8 de Julio de 1979.

Todos los procesados pertenecían a la organización ETA (P-M), si bien los acusados Socorro Soto Alvarez y Santiago Suárez López fueron absueltos de los cargos de que venían acusados

Las penas que fueron impuestas en esta causa son de 18 años de reclusión a Jesús Javier Urquijo Muruaga, Juan Emilio Carbajal Alvarez y José Ignacio Aramayo Egurola por robo, utilización ilegítima de vehículo a motor ajeno y cuatro substituciones de placas de matrícula; 13 años de reclusión a Manuel Ramos Vicente por las dos últimas calificaciones delictivas. 8 años de prisión a Miguel Angel García Pita por robo y allanamiento de morada y seis años de prisión a Francoise Marhuenda como autora por cooperación necesaria en el de robo.

EN LIBERTAD DOS NUEVOS PRESOS DE ETA

Bilbao (Logos) — Dos nuevos presos de ETA de los comprendidos en las listas negociadoras entre Euskadiko Eskerra y el Ministerio del Interior han sido puestos en libertad: Fernando Muñoz Pablos y Miguel Solaun Angulo.

A Muñoz Pablos le fue sobreseído su caso después de llevar recluido en la prisión de Nanclares de Oca (Alava) 21 meses, pendiente de juicio acusado de colaboración con ETA (P-M VII asamblea).

Miguel Solaun Angulo llevaba 14 meses en prisión y queda en libertad provisional antes de que se celebre el juicio. Está acusado de haber sido cómplice en la colocación de explosivos en la construcción de unas casas y un cuartel en el Municipio de Guecho, con destino a la Guardia Civil, y que no llegaron a explosionar por ser descubiertos a tiempo. Solaun Angulo era el contratista de estas obras de construcción.

Desde la llegada del PSOE al poder han sido cuatro los presos puestos en libertad, quedando todavía pendientes nueve presos y número superior de refugiados, que pueden acogerse a las mismas medidas".

ROBO DE UN TAXI POR DOS ETARRAS

Bilbao (Efe). — Un taxi fue robado anoche en Guernica (Vizcaya) por dos jóvenes que dijeron ser miembros de "ETA" y que dejaron abandonado, atado a un árbol, al conductor del vehículo.

El automóvil robado es "Seat-124" matrícula BI-3449-U que conducía su propietario, Francisco Javier Olaeta Goitia.

Un individuo de unos 25 años de edad pidió al citado taxista que le condujera hasta Mundaca (Vizcaya). Durante el trayecto subió al coche otro desconocido. El taxista fue conducido hasta la entrada del cementerio de Mundaca, donde fue abandonado después de ser atado a un árbol. Los dos miembros de "ETA" hicieron una llamada telefónica a la Policía Municipal de Guernica, para informar de su acción, y hacia las once de la noche fue localizado el taxista por otros conductores de vehículos de servicio público.

LOS PRESUNTOS DELITOS DE TORTURA PASARAN A LA JURISDICCION ORDINARIA

Bilbao (Logos). — Los presuntos delitos de torturas podrán ser perseguidos por la jurisdicción ordinaria, incluso si los supuestos delitos se produjesen en cuarteles de la Guardia Civil, según una sentencia dictada por el pleno del Tribunal Constitucional y que ha sido comunicada a los abogados de los 8 vecinos de Amorebieta detenidos en 1980 y que presentaron una denuncia por presuntas torturas contra miembros de la Guardia Civil.

La sentencia hecha pública ahora anula el auto dictado el 15 de Julio del pasado año por la sala especial de competencias del Tribunal Supremo y que falló a favor de la VI Región Militar que había reclamado su competencia sobre el caso. El Tribunal Constitucional refuta la interpretación dada por la sala de competencias del Supremo a los artículos 5 y 9 del Código de Justicia Militar, según al cual los delitos imputados a miembros de la Guardia Civil serían competencia de la jurisdicción militar por razón de lugar donde se hubieran producido los delitos.

Ahora la sentencia interpreta que la jurisdicción militar se limita a estrictamente el ámbito castrense y en los supuestos de estado de sitio de acuerdo con los principios de la Constitución.

La denuncia por presuntas torturas presentada por los vecinos de Amorebieta dio origen a un conflicto de competencias entre jurisdicciones. El propio Ayuntamiento se constituyó en parte de la querella criminal interpuesta por estos supuestos delitos.

PAROS DE PROTESTA

Urretxu (Guipúzcoa) (Efe). — El Comité de empresa de "Esteban Orbegozo", compuesto por las centrales ELA-STV, CC OO y UGT, y representantes de los partidos políticos PNV, PSE-PSOE y PCE han convocado para mañana paros de dos horas por turno en todas las fábricas de ambas localidades así como una manifestación para el día 24 para exigir la liberación de Orbegozo.

Atraco frustrado en una sucursal de la Caja de Ahorros de Antequera

Málaga (Efe). — Fuerzas de la 251 Comandancia de la Guardia Civil de Málaga han impedido hoy un atraco en la sucursal de la Caja de Ahorros de Antequera, sita en la plaza del Conde de Ferreira.

Hacia el mediodía, dos individuos, uno de ellos armado con un revólver, entraron en la sucursal bancaria y tras encañonar a los empleados y clientes, se apoderaron de 244.000 pesetas que introdujeron en una bolsa.

Cuando los asaltantes se disponían a huir en un coche estacionado a la puerta de la oficina, en el que esperaba otro joven, miembros de la Guardia Civil vestidos de paisano esgrimieron sus armas y encañonaron a los atracadores. El que iba armado disparó contra los guardias civiles y se originó un tiroteo que terminó al reducir un cabo de la Benemérita al atracador armado mientras que los otros lograron huir.

El dinero y el arma han sido recuperados, mientras continúan las gestiones para localizar y detener a los otros dos asaltantes, por el momento no se ha facilitado la identidad del detenido.

IV TROFEO DE CAMPO A TRAVES EXCMA. DIPUTACION PROVINCIAL 1983

Con el patrocinio y organización de la Excma. Diputación Provincial de Burgos, y la colaboración de la Delegación Provincial del Consejo Superior de Deportes y la Federación Burgalesa de Atletismo, se convoca el IV TROFEO DE CAMPO A TRAVES, EXCELENTISIMA DIPUTACION PROVINCIAL DE BURGOS, 1983.

INSCRIPCION:

- **Pueden inscribirse todos los Ayuntamientos o Juntas Administrativas actualmente constituídas, cuyo censo sea inferior a 10.000 habitantes.**
- **Cada localidad podrá presentar un equipo por categoría, con un número máximo de diez atletas por equipo, tanto masculino como femenino.**

EL PLAZO DE INSCRIPCION FINALIZA EL 30 DE DICIEMBRE DE 1982

CATEGORIAS:

- **Masculina y femenina «A», nacidos(as) en 1966, 1967 y 1968.**
- **Masculina y femenina «B», nacidos(as) en 1965 y anteriores.**

PARTICIPANTES:

- **Podrán participar todos aquellos deportistas NO FEDERADOS en la temporada 1982-83. No obstante, podrán inscribirse aquellos federados que hayan participado en Trofeos de la Diputación de Campo a Través en años anteriores.**
- **En cada prueba podrán participar CINCO atletas por equipo, de los cuales puntuarán los tres primeros clasificados.**

Llévese los muebles, disfrútelos y... pague en 36 meses de forma cómoda y barata.

Y además le daremos esta tarjeta de comprador con numerosas ventajas.

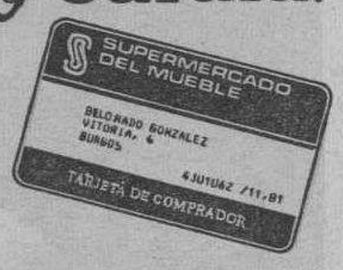

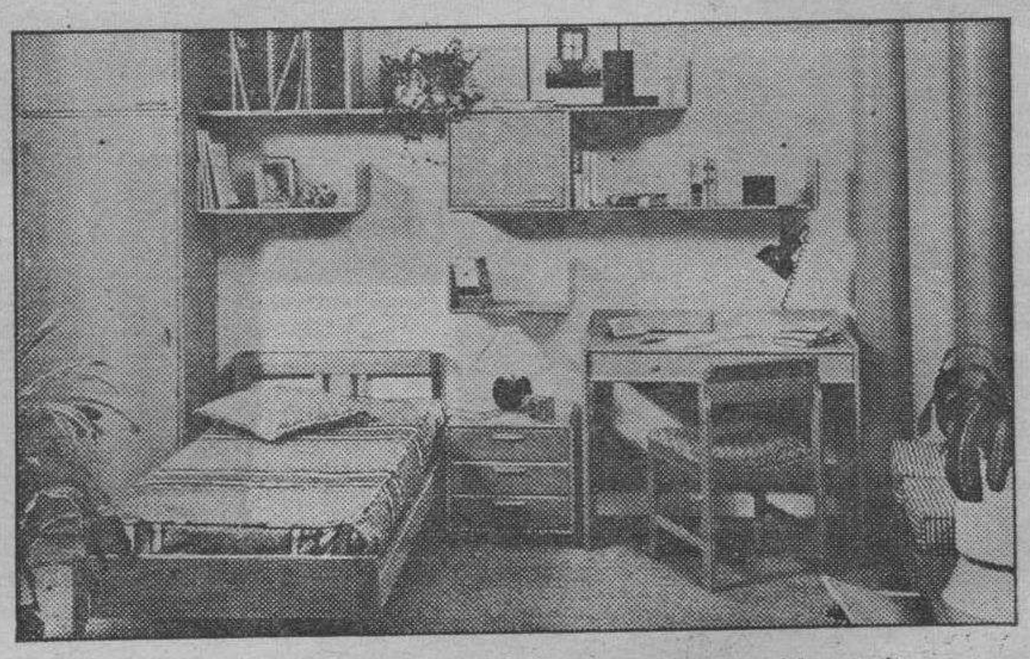

Pero no sólo ofrecemos esto. Si tiene cualquier problema de amueblamiento, le realizaremos el proyecto que su imaginación había soñado.

Le ayudamos a elegir los muebles más apropiados entre un sin fin de posibilidades y estilos.

Y llévese los muebles, disfrútelos y pague en 36 meses de forma cómoda y barata.

SUPERMERCADO DEL MUEBLE

Calle de Madrid, Nº 41 ☎ 947-209157 BURGOS

M.C.D. 2008

Felicidades

Claudio
MOBILIARIO SELECTO

Vitoria, 29

Clunia, 15

Vitoria, 196.

Fco. Grandmontagne, 1-3

M.C.D. 2018

EL CONSEJO DE MINISTROS

NUMEROSOS NOMBRAMIENTOS DE ALTOS CARGOS

Nueva estructura del mando en la lucha contraterrorista

Aprobación del gasto y modificación de contrato sobre construcción de un Instituto de Formación Profesional en Miranda

De urgencia, la concentración parcelaria en Cubillo del César y Santo Domingo de Silos

(Viene de primera pág.)

Artes y Archivos: Manuel Fernández-Miranda Fernández.

—Director general de Educación Física y Deportes: Daniel Romero Alvarez.

El Consejo de ministros ha nombrado también hoy a Francisco Fernández Ordóñez presidente del Banco Exterior, a Cándido Velázquez, de «Tabacalera», y a Luis Solana, de «Telefónica».

Enrique Moya, hasta hoy secretario general del Círculo de Empresarios, ha sido nombrado presidente del Instituto Nacional de Industria.

Nombramientos policiales:

Rafael Vera, director de la Seguridad del Estado, ha sido nombrado coordinador del Mando Unico de la Lucha Contraterrorista.

—Comisario general de Información: Jesús Martínez Torres.

—Comisario general de Policía Judicial. José Saavedra.

—Comisario General de Seguridad Ciudadana. Jesús Merino de la Hoz.

—Comisario general de Documentación, Miguel Fernández Robles.

—Comisario Jefe Superior de Madrid: Antonio Garrido Fernández.

—Jefe Superior de Barcelona: Agustín Linares Molina.

—Jefe Superior de Valladolid: Manuel Rodríguez Serrano.

—Jefe Superior de Valencia: Enrique Gómez de Ramón Oñoro.

—Jefe Superior de Sevilla: Raimundo Maestro Rebaque.

—Jefe Superior de Bilbao: Francisco Alvarez Sánchez.

—Jefe Superior de Zaragoza: Félix Bernal Andrés.

—Jefe Superior de La Coruña: Federico Cavero Javega.

—Jefe Superior de Oviedo: Gregorio Luis Marban.

—Jefe Superior de Granada: Juan José Lesmes Librán.

Jefe Superior de Pamplona: Eduardo Couto Dato.

—Jefe Superior de Canarias: Juan Carpena Santa.

—Jefe Superior de Baleares: Benjamín Solsona.

Pablo García González ha sido nombrado director del tercer programa de Radio Nacional de España (R-3), y Eduardo Haro Tecglen, director de Radio Exterior de España, mientras que Enrique Franco ha sido confirmado en su puesto de director del segundo programa (R-2).

OTROS ACUERDOS

PRESIDENCIA

Real decreto por el que se determina la estructura orgánica de la Presidencia del Gobierno.

Real decreto sobre estructura orgánica básica del Ministerio de Economía y Hacienda

Acuerdo por el que se revoca el anterior de fecha 24 de Septiembre de 1982, por el que se requería la incompetencia al Consejo General del Poder Judicial en relación a los acuerdos de 7 de Julio de 1982 de su Pleno, por el que se regulaban los ejercicios y composición de los tribunales calificadores de las pruebas selectivas para ingreso en el Cuerpo de agentes de la Administración de Justicia.

DEFENSA

Real decreto por el que se modifica el Real decreto 216/81, de 5 de Febrero, por el que se crean juzgados togados militares de Instrucción.

ECONOMIA Y HACIENDA

Expediente de Cultura, «Medios de Comunicación Social del Estado», sobre suplemento de crédito, por un importe de 32.449.000 pesetas, para el abono de clases pasivas a cargo del organismo (artículo 64 A) de la Ley General Presupuestaria.

INTERIOR

Real decreto por el que se modifican algunos preceptos del Real decreto 3390/1981, de 18 de Diciembre, relativo al comercio de objetos usados que contengan en su composición metales o piedras preciosas y perlas afines.

Expediente relativo a adquisición de 2.000 radioteléfonos portátiles con destino a las redes de radio corta distancia de la Dirección General de Policía, por importe de 334.600.000 pesetas.

Acuerdo por el que se modifica la estructura del «Mando Unico de la Lucha Contraterrorista».

OBRAS PUBLICAS Y URBANISMO

Real decreto sobre aplicación durante el año 1983 de las normas contenidas en el Real decreto 832/1981, de 8 de Mayo.

EDUCACION Y CIENCIA

Expediente de aprobación del gasto y de la modificación del contrato, debido a las obras de reformado adicional a construcción de un Instituto de Formación profesional de 600 puestos escolares en Miranda de Ebro (Burgos), ejecutadas total o parcialmente por el contratista «Construcciones Colomina, S. A.», por un importe total de 10.90.177,15 pesetas, con cargo al crédito 651 del presente ejercicio económico de la Junta de Construcciones, Instalaciones y equipo escolar.

TRABAJO Y SEGURIDAD SOCIAL

Acuerdo por el que se remite a las Cortes Generales proyecto de Ley sobre reducción de la jornada máxima legal y ampliación de las vacaciones.

AGRICULTURA, PESCA Y ALIMENTACION

Expedientes por los que se declaran de utilidad pública y urgente ejecución la concentración parcelaria de diversas zonas, entre ellas las de Cubillo del César (Burgos) y Santo Domingo de Silos (Burgos).

Expediente de convalidación de un gasto de 2.097.611 pesetas por liquidación provisional de las obras de red de caminos y saneamientos de la zona de Cerratón de Juarros (Burgos).

TRANSPORTES Y COMUNICACIONES

Acuerdo por el que se autoriza una reducción del 50 por ciento en determinadas tarifas telefónicas para el extranjero con motivo de la Navidad de 1982.

ADMINISTRACION TERRITORIAL

Real decreto por el que se amplía el plazo de actuación de la Comisión gestora de la Mutualidad Nacional de Previsión de la Administración Local.

SANIDAD Y CONSUMO

Informe sobre seguimiento de la circular número 1 sobre cumplimiento de horarios e incompatibilidades horarias en las instituciones abiertas y cerradas del INSALUD.

MANDO UNICO DE LA LUCHA CONTRATERRORISTA

A propuesta del ministro del Interior el Consejo ha tomado el acuerdo de modificar la estructura del Mando Unico de la Lucha Contraterrorista.

Se crea una Comisión permanente, presidida por el ministro del Interior y de la que forman parte el director de la Seguridad del Estado, en calidad de vicepresidente; el director general de la Guardia Civil; director general de la Policía; general inspector de la Policía Nacional; director del CSD y comisario general de Información.

A su vez, para asesoramiento y asistencia en sus diversas áreas, se constituye un Consejo bajo la presidencia del ministro del Interior y varios delegados nombrados por los ministros de la Presidencia, de Asuntos Exteriores, Defensa, Hacienda y Justicia.

Igualmente se prevé una ejecución descentralizada de este plan de acción, a cuyo efecto, y para el territorio comprendido por el País Vasco y Navarra, el jefe Superior de la Policía de Bilbao será el delegado del coordinador del M.U.L.C.

PROYECTO DE LEY SOBRE JORNADA LABORAL Y VACACIONES

A propuesta del ministro de Trabajo y Seguridad Social, el Consejo ha aprobado la remisión a las Cortes del proyecto de Ley sobre fijación le la jornada máxima legal en 40 horas y de las vacaciones anuales mínimas en 30 días.

Durante los últimos años la negociación colectiva ha tratado, entre otras cosas, de la duración de la jornada y se ha producido una reducción paulatina de la misma, de modo que actualmente la jornada máxima legal, establecida por el Estatuto de los Trabajadores, afecta a un colectivo pequeño y mal determinado de empresas El mantenimiento de esas limitaciones legales hace posible sin embargo la pervivencia de situaciones anómalas y dificulta el deseable proceso de homogeneización en la duración de la jornada.

Por otro lado es conveniente propiciar que una parte de las mejoras de productividad efectivamente alcanzadas por la economía española se traduzcan principalmente en reducciones de jornada, ya que el crecimiento económico previsible no bastará para hacer frente por sí solo al problema del empleo.

Es conveniente por tanto proceder a una modificación del Estatuto de los Trabajadores, reduciendo la duración máxima de la jornada ordinaria de trabajo y ampliando el período mínimo de las vacaciones anuales.

RUEDA DE PRENSA

El ministro de Trabajo, Joaquín Almunia, afirmó hoy que la reducción de la jornada laboral a 40 horas semanales tiene una incidencia positivo sobre el nivel de empleo

Joaquín Almunia compareció ante los periodistas en la habitual rueda de Prensa tras el Consejo de ministros, para informar sobre el contenido del proyecto de Ley de reducción de la jornada laboral a 40 horas y vacaciones mínimas anuales de 30 días, aprobado hoy por el Gobierno.

Explicó el titular de Trabajo que la reducción de la jornada laboral y el aumento de las vacaciones «es una reivindicación del mundo obrero desde hace muchos años». Añadió que con este proyecto se cumple el programa electoral del PSOE y del Gobierno socialista.

Aseguró el ministro de Trabajo que con las medidas adoptadas se benefician cuatro millones y medio de trabajadores, si bien matizó que «no son estimaciones rigurosas», aunque destacó que el efecto de estas medidas producirá una homogeneización «deseable» en las condiciones de trabajo.

Respecto a las críticas realizadas por la CEOE en el sentido de que la reducción de la jornada supone unos costes de 180.000 millones de pesetas, Almunia manifestó que «la reducción de la jornada tiene en su conjunto, efectos beneficiosos, como se ha demostrado en otros países, sobre el conjunto global de la economía»

Por último, el ministro de Trabajo afirmó que «el Gobierno está convencido de que este proyecto de ley no interfiere negativamente en la negociación colectiva

El portavoz del Gobierno, Eduardo Sotillos, afirmó por su parte que «los criterios para nombramientos y retribuciones de los altos cargos en empresas públicas suponen un ahorro global de 800 millones de pesetas».

Eduardo Sotillos precisó que el Gobierno había fijado hoy los criterios para una nueva política de nombramientos en las empresas públicas, entre los que destacó que se suprimen las presidencias honoríficas y se convierten en ejecutivas

«Se han marcado también las incompatibilidades totales con otros cargos públicos, y ningún cese podrá incluir una cláusula de indemnización.

A preguntas de los periodistas, Eduardo Sotillos señaló que Fernández Ordóñez tendrá que dejar su escaño parlamentario y su puesto como presidente de la Comisión de Economía del Congreso de los diputados

El portavoz del Gobierno dijo también que el ministro de Justicia había informado sobre la situación penitenciaria, cuya población se compone actualmente de 23.236 internos, de los que 805 son mujeres. El titular de Justicia señaló su preocupación por el alto porcentaje de internos preventivos.

El portavoz del Gobierno dijo que el anteproyecto de ley de elecciones locales había sido discutido en este Consejo, pero que su aprobación definitiva, para remitirlo a las Cortes se producirá en el próximo Consejo

Señaló a este respecto que los debates habían afectado a aspectos técnicos de la ley, sobre la redacción definitiva del sistema de elección de alcaldes y a algunas competencias de las comunidades autónomas. Destacó que son únicamente aspectos técnicos de la ley los que se han debatido y que se sigue manteniendo el criterio de que el alcalde sea el cabeza de la lista más votada.

Eduardo Sotillos informó también que el ministro de Cultura había expuesto al Gobierno que ya se habían producido cinco ceses de directores de «Medios de Comunicación Social del Estado» y del jefe técnico del Departamento de Prensa de este organismo y anunció que se ha creado una comisión especial que estudie la situación de los MCSE

El Consejo de ministros aprobó la ya anunciada subida de tarifas en los transportes públicos por ferrocarril, carretera y aéreos. Se da una moratoria de quince días para aquéllos que ya disponen de billete adquirido anticipadamente, por lo que los nuevos precios se aplicarán a partir del día 10 de Enero.

M.C.D. 2018

En Hacienda se estudia la situación del transporte público

Su Majestad el Rey recibió ayer a la Mesa del Congreso

Madrid (Efe). — El Ministerio de Hacienda, Economía y Comercio estudiará fórmulas para hacer frente a los déficits del transporte público a lo largo de 1983, mientras se prepara la ley de financiación de Haciendas locales que podría aplicarse a lo largo de 1984.

Esta cuestión ha sido tratada en una reunión entre el secretario de Estado de Hacienda, Víctor Sevilla; el alcalde de Barcelona, Pascual Margall y el teniente de alcalde del Ayuntamiento de Madrid, Joaquín Leguina.

Según se ha informado, la situación del Ayuntamiento de Barcelona se resolverá mediante la gestión de créditos en Bancos. En cuanto al Ayuntamiento de Madrid, la situación no es de emergencia y por consiguiente se estudiará una fórmula que sirva por la vía de un fondo de compensación para solventar la situación en 1983.

AUDIENCIAS DE S. M EL REY

Madrid (Efe). — Su Majestad el Rey don Juan Carlos ha recibido esta mañana en audiencia a la Mesa del Congreso de los diputados, presidida por su titular, Gregorio Peces Barba.

El motivo de la audiencia era la presentación formal a don Juan Carlos, por parte del presidente de la Cámara, del resto de los miembros de dicha Mesa

Su Majestad el Rey recibió un ejemplar encuadernado del diario de sesiones de la apertura de la actual legislatura, que contiene el discurso que pronunció don Juan Carlos en las Cortes generales.

MURIO UN MINISTRO DE PETAIN

Palma de Mallorca (Efe). — Pierre Heyraud, ingeniero nuclear y secretario del Gobierno en el exilio del mariscal Philippe Petain, murió el pasado domingo en Palma, a los 79 años de edad a causa de cáncer, según ha informado hoy a la agencia «Efe» el Consulado de Francia.

Pierre Heyraud fue secretario con el Gobierno francés instalado en Vichy (Francia), de 1940 a 1944 bajo la ocupación alemana durante la II Gerra mundial

El político francés residía en Palma desde los años 50. Llegó a la isla de incógnito, donde abrió el restaurante «Chez Dierr»

Consiguió la residencia española en los años 70; dejó la hostelería y se dedicó a sus estudios de ingeniero y físico.

CENA AL GOBIERNO

Madrid (Efe). — El presidente del Gobierno, Felipe González, y su esposa, Carmen Romero, ofrecen esta noche una cena a todos los ministros del Gabinete y a sus esposas

La cena, que se celebrará en el palacio de la Moncloa, tiene un carácter privado y está motivada por las fechas navideñas.

Nota de la Junta Electoral Central sobre la inscripción en el censo

Acuerdos de la Mesa del Congreso

Madrid (Efe).— La Junta Electoral Central, que preside el presidente del Consejo general del Poder Judicial, Federico Sáinz de Robles, ha hecho pública una nota en relación con los plazos establecidos para la inscripción en el censo.

Esta nota, a la que ha tenido acceso "Efe" sale al paso de un anuncio publicado en un diario de Madrid por un partido político, en el que se recomienda a quienes no pudieron votar en las últimas elecciones por no figurar en el censo, que se personen antes del 31 de Diciembre en la oficina municipal instalada en las Escuelas "Aguirre".

La nota de la Junta Electoral Central señala "con el fin de evitar equívocos y malas interpretaciones, que el único cauce para lograr la inscripción en el censo electoral, por quienes no figuren en el mismo consiste en formular la correspondiente reclamación en las fechas comprendidas entre el próximo 17 de Enero y el primero de Febrero, si se trata de Municipios de más de 50.000 habitantes y entre el 17 y el 24 de Enero en los restantes Municipios.

ACUERDOS DE LA MESA DEL CONGRESO

Madrid (Efe). — La Mesa del Congreso ha acordado, en la reunión de esta mañana, la creación de premios de Pintura, Literatura y Periodismo, así como de otros educativos, según ha informado el vicepresidente primero de la Cámara, Leopoldo Torres.

El premio de Periodismo está destinado a aquellos trabajos que durante todo el año contribuyan a poner de manifiesto el mandato constitucional, las libertades y el imperio de la ley.

Por otra parte la Mesa del Congreso ha tenido conocimiento de la solicitud del partido comunista, para que el ministro de Defensa, Narciso Serra, comparezca ante la comisión correspondiente para informar en torno al programa FACA.

La Mesa del Congreso ha tratado también sobre la solicitud del Gobiemo de habilitar el mes de Enero para la celebración de Plenos para debatir los cuatro estatutos de autonomía pendientes.

También ha estudiado la Mesa la composición de la delegación española en la Asamblea del Consejo de Europa, que deberá enviar a la Junta de portavoces.

Por último, la Mesa del Congreso ha acordado realizar, con carácter trimestral, una publicación de las Cortes generales, así como un boletín de comunidades autónomas y otras publicaciones en colaboración con editorial de carácter público.

ROSON SE DESPIDE HASTA DENTRO DE DOS AÑOS

Madrid (Efe). — El exministro Juan José Rosón, que abandonó recientemente Unión de Centro Democrático, anunció anoche en una cena que le ofrecieron alcaldes y concejales de la provincia de Madrid que volverá a la política activa dentro de dos años.

"Es pronto para expresar lo que tiene que ser la decisión concreta a uno o dos años vista —señaló Rosón—, pero os digo que cualquier aventura política que inicie me sentiría a gusto con vosotros Desde luego no me metería en un partido que no responda a los valores éticos que toda idea política debe tener, y tampoco volvería a meterme en un partido en el que en lugar de confrontarse con la oposición se dediquen sus militantes a dar puñaladas a sus compañeros".

LE ASUSTARON LAS RESPONSABILIDADES

Pamplona (Efe). — El socialista aragonés Alfonso Sáenz Lorenzo, que iba a ser nombrado hoy delegado del Gobierno de Navarra y que como tal hizo ayer declaraciones a diversos medios informativos, ha rechazado a última hora el nombramiento.

Preguntado por «Efe» sobre los motivos concretos que le llevaron a «echarse atrás» después de haber aceptado, dijo que había sido «los contactos mantenidos y la responsabilidad que se me echaba encima Cuando vi sobre la mesa —añadió— lo que había, comprendí que ahí tenía que ir una persona de más experiencia que yo, que, sin duda, la tiene el partido».

La firma del precontrato sobre el programa FACA

(Viene de primera página)

de la imperiosa necesidad para la defensa nacional de mantener en el futuro inmediato la suficiente capacidad de disuasión, capacidad que se hubiera visto notablemente disminuida si se produce cualquier tipo de dilación o demora y mucho más aún de haberse ordenado la revisión de cualesquiera etapas del proceso de selección.

La firma de la Carta de intención permite, por otro lado, mantener la actual opción de adquisición de aviones sin que haya incrementos de precios ni, sobre todo, demora en los plazos de entrega

Al mismo tiempo, el ministro de Defensa ha recibido instrucciones del presidente del Gobierno para renegociar el programa de compensaciones tanto en su vertiente técnica (negociación que se hará entre los Gobiernos de España y USA como parte de las que con carácter global se vienen manteniendo), como en su vertiente económica Esta última negociación se realiza con la empresa «McDonald Douglas» —fabricante de los aviones— y abarcará tanto el calendario como la efectividad de las compensaciones. Muy especialmente se hará hincapié en reforzar la participación de la industria española, para lo que se entablarán los oportunos contactos con el Ministerio de Industria y Energía. Asimismo, el presidente del Gobierno ha instruido al ministro de Defensa para que por el Cuartel General del Aire se proceda con la mayor urgencia a una evaluación en profundidad de los aviones europeos alternativos a la opción norteamericana, de tal modo que, antes de la fecha tope de la firma del acuerdo definitivo (31 de Mayo de 1983), pueda ser informado tanto del resultado de dicha evaluación como de los avances de la negociación de las compensaciones

Por último, el ministro de Defensa ha dispuesto que se realicen las oportunas gestiones a fin de que España participe en el proyect oeuropeo «Faca» desde su comienzo, tanto en lo que respecta a la fase de diseño y proyecto, como a la de fabricación».

Dos cargamentos de armas descubiertos en Barajas

(Viene de primera pág.)

El «Jumbo» procedente de Argentina tomó tierra en Madrid en la mañana del lunes y la mercancía fue descargada en la terminar de carga del aeropuerto. La carga levantó sospechas en la Guardia Civil del resguardo fiscal y en los funcionarios de la aduana del aeropuerto, por lo que fueron abiertas bajo acta y se procedió a comprobar su contenido.

La mercancía, que está compuesta por 5.000 pistolas 60 ametralladoras antiaéreas con sus tiradores correspondientes, tiene un peso de 11.350 kilos, distribuidos en 326 bultos, y permanece en el depósito aduanero del aeropuerto, en espera de recibir el certificado de tránsito que otorga el Ministerio de Asuntos Exteriores

En caso de que la autorización no sea otorgada, las armas pasarán a la jurisdicción correspondiente de las Fuerzas Armadas o las de Orden Público.

Sin embargo, el Ministerio de Asuntos Exteriores, hasta las 5 de la tarde de hoy, no ha podido confirmar la existencia del segundo cargamento ya que la OID ha manifestado que «los organismos del Ministerio de Asuntos Exteriores qu otorgan el tránsito de estas mercancías, no conocían la existencia de un cargamento de armas procedente de Argentina y con destino Irán».

El Ministerio manifestaba que «la Dirección de Relaciones Económicas del Departamento de Asuntos Exteriores tuvo conocimiento oficial de este segundo cargamento a las 5 de la tarde.

PUEDEN IR DESTINADAS A GUERRILLEROS KURDOS

Madrid (Logos). — Los once mil trescientos cincuenta kilos de armamento intervenido por los servicios fiscales de la Guardia Civil en el aeropuerto de Barajas podrían ir destinados a abastecer a los guerrilleros kurdos, opuestos al régimen de Jomeini según algunas hipótesis recogidas en círculos policiales. Lo único que hay de cierto es que en el acta de embarque consta que la presunta maquinaria y las piezas de repuesto tenían como destino a Darofat Markazi (Khalij) teléfono 245398 a la atención de un tal señor Hamio, según figura en el citado documento.

REPLICA Y AMENAZA DE NACIONALIZACION A LA BANCA

Málaga (Efe). — El secretario nacional de la Federación de Banca de UGT, Justo Fernández, ha considerado como «una provocación a los sindicatos, trabajadores y al Gobierno y una amenaza subterránea para impedir la implantación de las 40 horas semanales», las manifestaciones efectuadas ayer por el presidente de la Asociación Española de Banca, Rafael Termes. Las manifestaciones a que se refiere el secretario nacional ugetista son las relativas a la petición de Rafael Termes al presidente de la CEOE, Carlos Ferrer Salat, para que la Patronal defienda para el próximo año un incremento salarial de un tres a un seis por ciento. «Esta postura de la Patronal bancaria —ha manifestado a «Efe» Justo Fernández—, ocasionaría, si se mantiene la movilización de todos los trabajadores de la Banca española la convocatoria por UGT de una huelga general y la petición de nuestro sindicato al Gobierno para que nacionalice algunos Bancos».

FIESTA FIN DE AÑO EN
COUPS
CENA RESTAURANTE
MENU:
- OXTAIL - SOUPS.
- SALMON AL HORNO (Salsa Bearnesa).
- CHOP DE TERNERA (Panaché de verduras)
- TURRONES Y DULCES.
HELADOS SAN SILVESTRE.
- VINOS: TINTOS Y BLANCOS DE RIOJA.
COPA DE CHAMPAGNE.
CAFE Y LICORES.
UVAS FIN DE AÑO.

RECIBA EL AÑO NUEVO EN NUESTRA DISCOTECA, RODEADO DE AMIGOS EN AMBIENTE SELECTO Y AGRADABLE

PLAZAS LIMITADAS
RESERVA HASTA EL DIA 29

Lea siempre
Diario de Burgos
BURGOS
es
cosa
nuestra

M.C.D. 2018

La reducción de la jornada a 40 horas puede suponer un coste de 180.000 millones de pesetas

La CEOE defenderá la revisión salarial entre 2 - 3 puntos por debajo de la inflación

Rotas las negociaciones del convenio de la siderurgia

Madrid (Efe). — La reducción de la jornada laboral máxima de 40 horas semanales podría representar un coste teórico de ciento ochenta mil millones de pesetas.

Así lo ha manifestado a «Efe» un representante de la CEOE tras la «rueda de Prensa» que ha celebrado la organización empresarial para informar de sus criterios sobre la negociación colectiva-1983.

El cálculo aproximativo está hecho sobre la base de seis millones de trabajadores ocupados con una jornada actual, según la legislación de 1980 horas y con unos ingresos aproximados de un millón de pesetas anuales.

Aunque las situaciones en las distintas empresas no son iguales, los empresarios sostienen que la reducción de la jornada a 40 horas, conllevará una disminución de tres puntos en la banda de incrementos salariales.

Esta mañana se ha reunido con carácter extraordinario la organización empresarial en torno a la negociación colectiva y para estudiar las próximas modificaciones en el decreto de contratación temporal.

Tras la reunión, en una conferencia de Prensa, ols miembros de la Junta Directiva de CEOE ha manifestado a los periodistas que el gran objetivo de la patronal es crear empleo, «para lo cual es necesario reducir la inflación y hacer crecer el producto interior bruto mediante el incremento de la exportación y de las inversiones y contando con un sector público eficaz y competitivo».

Los asuntos de la negociación colectiva, según CEOE, serán: incrementos salariales, jornadas, seguridad social, revisión salarial y derechos sindicales.

Respecto al primero de los asuntos se estipularán acciones relativas al incremento salarial para el que CEOE propone una banda de dos o tres puntos por debajo de la inflación prevista, tiempo de trabajo —jornada— y revisión salarial a fin de año cuando se conozca el IPC real.

ROTAS LAS NEGOCIACIONES DEL CONVENIO DE LA SIDERURGIA INTEGRAL

Madrid (Efe). — Las negociaciones del convenio de la siderurgia integral que han venido desarrollándose en Madrid han quedado rotas al no llegarse a un acuerdo sobre la presencia de la Administración en la mesa negociadora, han informado a «Efe» fuentes de CC. OO.

En la reunión de hoy, el representantee de la Administración ha presentado un escrito en el que se señala que «en la medida que dichas negociaciones guardan relación con la reestructuración del sector, la Administración se manifiesta dispuesta a intervenir en aquellas materias que necesiten su concurso para facilitar las negociaciones».

CC. OO. y UGT, sindicatos que negocian los acuerdos en el sector, han manifestado su discrepancia con la postura de la Administración insistiendo en que el documento debe recoger que «la Administración presida las negociaciones» y que especifique las materias en que piensa intervenir.

El representante de la Administración en la reunión ha trasladado las propuestas de las centrales al ministro de Industria, Carlos Solchaga, quien se espera conteste a la demanda de los sindicatos.

PARO EN SEÑAL DE DUELO

Las Palmas de Gran Canaria (Efe). — Todas las estaciones de servicio de la isla de Gran Canaria han protagonizado un paro de tres horas esta mañana, en señal de duelo por el asesinato, en la madrugada del martes, de un trabajador de gasolineras.

El paro se realizó desde las 11 de la mañana, hora canaria, hasta las dos, y fue decidido ayer por la noche en una reunión entre sindicatos y empresarios del sector.

El trabajador asesinado, Luis Yáñez Dávila, de 40 años de edad, trabajaba en la estación de servicio del barrio gran canario de Guanarteme, hacia las tres de la madrugada, cuando dos individuos, jóvenes y con el rostro cubierto, intentaron atracar la gasolinera y abrieron fuego sobre él con una escopeta de cañones recortados, dándose a la fuga en un vehículo «Rover», previamente robado.

A juicio de Hernández Gil, es un desastre idiomático la redacción de sentencias del Tribunal Supremo

Subirán los precios de las clases prácticas de auto-escuelas.- Más de seis mil «marines» americanos pasarán la Navidad en Mallorca

Madrid (Logos). — La Federación Nacional de Autoescuelas aumentará los precios de las clases prácticas en próximas fechas, según ha hecho público después de estudiar las repercusiones del incremento de la gasolina.

La subida de los precios de los carburantes ha puesto al sector, según la Federación, en una situación insostenible, agravando el difícil momento por el que atravesaba.

El presidente nacional Sanz Rodrigo, ha manifestado que las clases prácticas de las autoescuelas en Francia cuestan más del doble que en España, pese a que la gasolina cuesta 2,1 pesetas menos por litro.

FUERTE INCREMENTO DE LA COSECHA DE TRIGO

Madrid (Logos). — En la presente campaña cerealista, la cosecha de trigo ha sido de 4,37 millones de toneladas, lo que supone un incremento del 30.2 por ciento sobre la del pasado año, que fue de 3,35 millones de toneladas.

Un sensible incremento (del 12,13 por ciento), ha registrado también la cosecha de cebada, con 5,28 millones de toneladas, frente a los 4,70 millones del pasado año.

Semejante evolución positiva se aprecia también en los rendimientos cerealistas de la presente campaña, con 16,8 quintales/hectárea para el trigo (frente a los 12,8 quintales/hectárea del año pasado, y 14,8 para la cebada (13,8 en 1981).

HOMENAJES EN MADRID

Madrid (Logos). — «Las sentencias del Tribunal Supremo son un desastre en el empleo del idioma», aseguró el presidente del Consejo de Estado, Antonio Hernández Gil durante el almuerzo celebrado en la Fundación de Estudios Sociales (FUNDES) con motivo de la recepción de los nuevos miembros: Gutiérrez Mellado, Prados Arrarte, Mariano Yela, Ramón Castroviejo, Carmen Martín Gaite, Juan Antonio Delgado, María Teresa Estevan, Grande Covián, Gregorio Varela, Federico Mayor Zaragoza y David Alvarez.

El profesor Hernández Gil al que se rindió homenaje juntamente con Laín Entralgo, por sus recientes nombramientos, (presidente del Consejo de Estado y director de la Real Academia de la Lengua, respectivamente), dijo que no le gusta el idioma que, en general, se emplea en las sentencias y disposiciones y que él ha consultado a la Real Academia y empezado a corregir los vicios del lenguaje que con frecuencia, se «cuelan» en el Consejo de Estado.

Los propósitos de lograr una sociedad más homogénea de que impere el rigor en la expresión («aunque se corran los riesgos de que le adscriban a uno a un partido político o le llamen retórico») son los principales —a juicio de Hernández Gil— que deben extraerse de la doctrina cristiana.

«Los filósofos y los sabios deben dedicarse a modificar el Mundo», manifestó el director de la Real Academia de la Lengua, Laín Entralgo, quien añadió que la relación entre los hombres tiene que ser transocial, basada en lo que genéricamente se denomina amistad».

Los representantes del empresariado español, por boca de Claudio Boada, señalaron que están menos metalizados de lo que se cree, y que, como los intelectuales, luchan por la solución de los problemas sociales actuales.

6.000 «MARINES» EN PALMA

Palma de Maorca (Logos). Más de 6.000 marines de la VI Flota de los Estados Unidos pasarán en Palma las Navidades y el Año Nuevo. Son las tripulaciones de cinco buques que componen la agrupación encabezada por el portaaviones «América», que esta mañana han fondeado en este puerto La Liga naval norteamericana ofrecerá una fiesta a los, aproximadamente, 200 oficiales de la flota, en un hotel de lujo

SUBASTA DESIERTA

Murcia (Efe). — Quedó desierta la subasta de bienes por valor aproximado de 30 millones de pesetas que le fueron embargados a la empresa editora de «Diario de Murcia», para hacer frente a los salarios que adeuda a sus trabajadores

En la Magistratura de Trabajo número 2 de Murcia se iba a celebrar la subasta, que quedó desierta al no haberse presentado ninguna licitación, por lo que una segunda subasta se celebrará el próximo día 11 de Enero, con reducción del 25 por ciento en el valor de los bienes

Entre los elementos embargados se encuentra una rotativa valorada en 27 millones de pesetas y tres fotocomponedoras cuyo valor se fija en millón y medio.

Sociedad Filarmónica de Burgos

NUEVOS SOCIOS

SE ABRE PLAZO INSCRIPCION

23 DICIEMBRE — 10 ENERO

CUPO REDUCIDO

¡APRESURESE!

CAJA DE AHORROS DEL CIRCULO CATOLICO

Oficina principal RR CC 1

M.C.D. 2018

CLIMAS DE OPINION

El presidente del Gobierno español visto por los corresponsales extranjeros

«Creo que Felipe González es un buen líder de partido. De eso no hay duda y es un hombre que tiene encanto personal y parece que puede ser un buen hombre de gobierno y de Estado, pero eso no podemos todavía afirmarlo, porque las dificultades que el gobierno tendrá que afrontar son grandes».

Esta ha sido la primera impresión que ha causado al corresponsal en España de la gencia de Prensa italiana ANSA, Ricardo Carucci, el nuevo presidente del gobierno español: Felipe González Márquez.

Muy cerca del Palacio de las Cortes, tiene, el destacado periodista italiano, su despacho. Lleva tres años en España y estuvo anteriormente de corresponsal de la misma agencia en Portugal.

Ricardo Carucci tiene una barba encanecida y un rostro joven y risueño. Sus contestaciones son espontáneas, y suele matizarlas mucho.

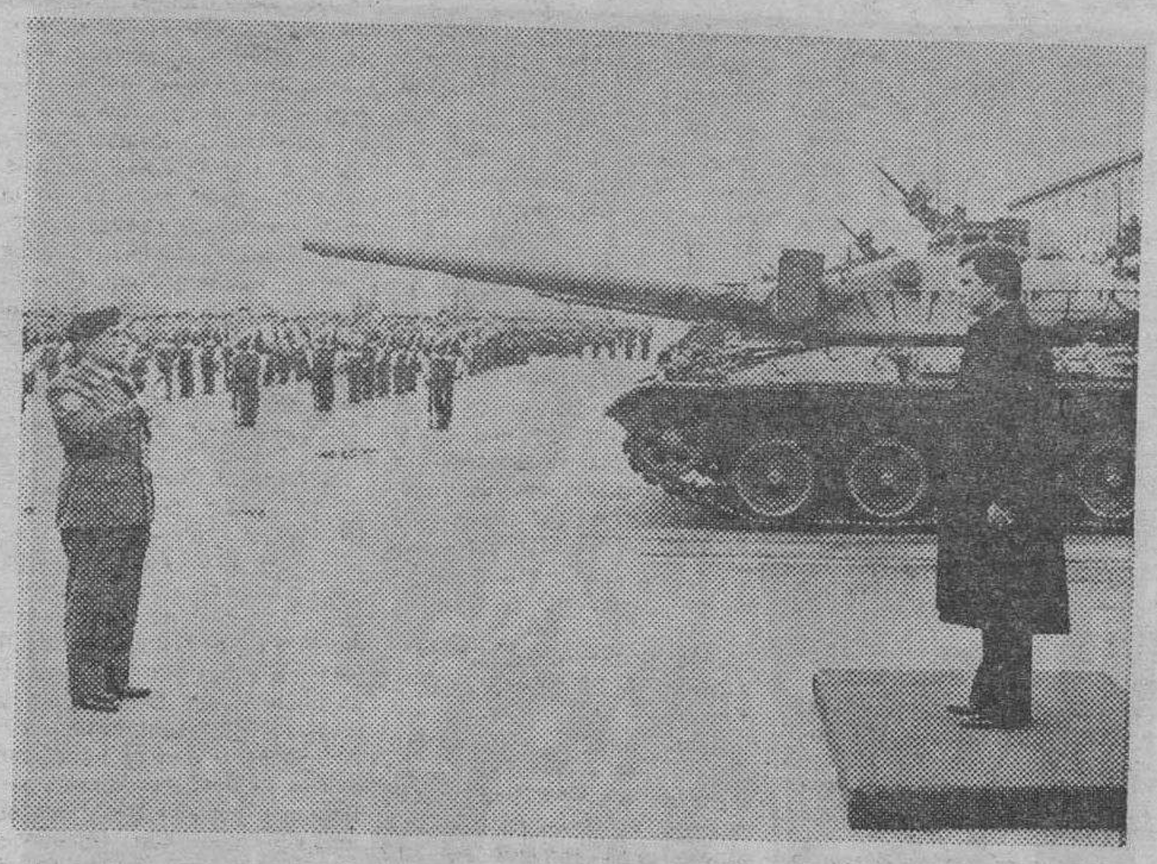

El presidente del Gobierno.

«TENGO UNA OPINION POSITIVA DE FELIPE GONZALEZ»

«Yo tengo en este momento una opinión positiva de Felipe González; ahora, de la gestión de su gobierno es prematuro todavía hablar. Su manera de dirigir el partido, me parece muy eficaz.

Su transformación del socialismo, que todavía era muy joven hace unos años, hacia un socialismo moderado y moderno, me parece una cosa muy positiva y esto ha servido para captar votos, no sólo de cien mil militantes socialistas, sino de millones de españoles, que no son socialistas, pero pueden votar socialista.

Todo este proceso me parece muy bueno. Creo que ha demostrado Felipe González ser un líder responsable de la oposición y no veo por qué no pueda ser un buen presidente del gobierno, en abstracto.

Ahora también, frente a las dificultades, también puede fracasar. Es positivo, no hay duda, ese aire de juventud, de cambio que él introduce y su manera de contactar con el pueblo, me parece importante.

Se sabe transforma desde el Felipe, así, compañero en hombre responsable y de «cravata» y me parece que con los líderes que andan hoy por el mundo, puede dar una buena esperanza».

«EL GOBIERNO PODRIA ENCONTAR MUCHAS DIFICULTADES»

«El gobierno puede encontrar muchas dificultades, —continuó diciendo Ricardo Carucci— podría caer en algunas tentaciones maximalistas, yo tengo muchas dudas sobre cómo va a llevar la política internacional, sobre el referéndum en torno a la OTAN, no se si lo va a hacer o no, pero a mí no me gusta mucho».

Creo que tendrá que llevarlo a cabo, porque hay cosas que quitan credibilidad. Hay cosas que se pueden prometer y no cumplir, como los 800.000 puestos de trabajo, pero hay cosas que si se prometen hay que cumplirlas. Si se hace un referéndum en estas condiciones votarían poquísimos españoles y casi solamente, los que quieren salir de la OTAN.

Ahora, si se hace un referéndu más preparado, no lo sé. No hay duda de que el PSOE está en el poder con mayoría absoluta y puede ourrir que haya una arrogancia de poder o de ingenuidad de poder, estos podrían ser sus errores.

Por otra parte, existe la corrupción y creo que el Partido Socialista tendrá dificultades en quedarse totalmente inocente de corrupción.

En cuanto a la política económica, yo no tengo mucha confianza ni en la del Partido Socialista, ni en la política de Fraga. Creo que en estos casos tan graves, ningún programa puede ser suficiente. Como gobierno en general hay que tener cierta confianza, pero en una medida razonable.

LA DESAPARICION DEL CENTRO

El ocrresponsal de la más importante agencia de Prensa italiana, en España, nos dice que el éxito del PSOE ha venido dado por la desaparición del centro:

«El éxito electoral del PSOE ha venido dado por el desastre de UCD. La desaparición del centro ha tenido un efecto automático, porque ha provocado que una parte de electores del centro se fuesen a la izquierda moderada.

Por otra parte, los comunistas viendo la inutilidad, discutible si se quiere, de votar a su partido, votó socialismo. Yo no creo que el Partido Socialista pueda mantener permanenemente este nivel de votos. Creo que dentro de cuatro años esta bipolarización, posiblemente no se mantendrá.

Posiblemente el Partido Socialista tendrá el desgaste del poder y Fraga tendrá el desgaste de la oposición. Entonces el Partido Comunista, por un lado, recuperará algo y que en el Centro se organice una fuerza que sea capaz de recuperar también a su electorado, en parte.

Aparte de estas consideraciones, la manera muy hábil con que ha sido organizada la campaña electoral, ha sido decisivo para el éxito.

El partido que más información nos daba en el tiempo de la campaña ha sido el Partido Socialista. Si el Partido ha sido el que más ha salido en la Prensa, ha sido porque además de pensarse que era el que tenía más posibilidades, era el que más facilidades nos daba.

Creo que ha sido un mensaje claro y bien transmitido, por tanto la victoria era inevitable.

«CREO QUE NINGUN GOBIERNO RESOLVERA ESTOS PROBLEMAS: PARO Y TERRORISMO»

«Francamente no creo que ningún gobierno sea capaz de resolver los problemas que tiene planteados en este momento el país».

Nos dijo el corresponsal italiano, cuando le preguntamos por las esperanzas de que el nuevo gobierno resuelva los problemas del paro y el terrorismo.

Luego prosiguió: «En cuanto al terrorismo no lo sé. Hay algunos éxitos recientemente en el terrorismo, pero el terrorismo ha demostrado que golpea fuerte. Sería interesante saber si todavía hay entre los terroristas razones bastante fuertes, para aprovechar el cambio y de alguna manera negociar».

«En cuanto a la colaboración que podría prestar Francia en la erradicación del terrorismo, yo nunca le he atribuido mucha importancia».

«Es decir, es importante, pero no suficiente. Creo que Francia no va a colaborar mucho más. En cuanto a la crisis económica, depende de tantos factores, que ningún gobierno podría resolverla. Que la política económica sea más eficiente, es un deseo de todos; pero eso de que la inflación se vaya reducir en un 12 por 100 a mí me parece un poco imprudente haberlo dicho, porque si se quiere reducir la inflación hay que hacer una política que favorece el paro y si se quiere luchar contra el paro, favorece la inflación».

«Creo que si no hay una mejora de la situación internacional, el gobierno español sólo, que sea socialista o que sea conservador, no creo que pueda hacer mucho. Dudo en principio que se puedan crear esos puestos de trabajo de que habló el Partido Socialista, ahora que si se crean 500.000 eso sería quizá posible pero no soy optimista de grandes éxitos, por lo que he dicho antes».

(Europa Press).

PILAR LLORENTE

En nombre de S. M. el Rey

EL MINISTRO DE JUSTICIA, A LA CLAUSURA DEL AÑO SANTO JACOBEO, EN COMPOSTELA

Los obispos denuncian la discriminación de los gitanos

Santiago de Compostela (Efe). — Fuentes del arzobispado compostelano han informado que el ministro de Justicia, Fernando Ledesma, asistirá en nombre de S. M. el Rey a la clausura del Año Santo Compostelano, el próximo día 31.

El delegado regio presentará el día anterior la tradicional ofrenda nacional al Apóstol Santiago, conmemorativa de la traslación de sus restos a Galicia y asistirá al cierre de la Puerta Santa, ceremonia con la que será clausurado el Año Santo Jacobeo.

El ministro estará acompañado en este acto del subsecretario de su Departamento y el director general de Asuntos Religiosos.

DENUNCIAN LA DISCRIMINACION GITANA

Madrid (Logos). — Tal vez como en ninguna otra epoca del año, sea ahora, en el marco navideño, cuando alcance especiales resonancias aquel cortante y despiadado «no había lugar para ellos» (Lucas, 2,7), de la Nochebuena, y como en ninguna otra época, también resultaría doloroso que esto pudiera ocurrir aquí y ahora, en el maltratado pueblo gitano, obligado a vivir en las afueras de nuestras ciudades y de nuestra sociedad», empieza diciendo una declaración de la Comisión episcopal de Migraciones publicada con motivo de la Navidad, que firman los obispos Manuel Casares, de Almería; Miguel Angel Araújo, de El Ferrol; Ignacio Moguer, de Guadix-Baza; Miguel Moncada, de Solsona, y José Sánchez, auxiliar de Oviedo, titulada «La comunidad gitana discriminada entre nosotros». Constituye una seria denuncia de la discriminación que padecen los gitanos.

«LA SALVACION, COMO CURACION»

Madrid (Logos). — «La salvación como curación» ha sido el título principal de la tesis doctoral defendida públicamente en la Universidad Pontificia de Comillas, con sede en Madrid, por el ya nuevo doctor Federico de Carlos, actualmente delegado de Liturgia de la diócesis de Madrid.

Con este motivo, se ha inaugurado al mismo tiempo la nueva sala abierta y destinada a este tipo de actos públicos, como signo de acercamiento y presencia de aquella Universidad Pontificia a la ciudad de Madrid y de aquella teología a los problemas del hombre de nuestro tiempo, como lo pone de manifiesto el título mismo de esta tesis doctoral.

PREMIOS DE LA SOCIEDAD GENERAL DE AUTORES

Entre ellos a Federico Moreno Torroba a título póstumo

Madrid (Efe). — La Sociedad General de Autores ha distinguido con sus galardones anuales al Maestro Moreno Torroba (a título póstumo), Alfredo Kraus, Antonio Gades, José Tamayo, Raphael y Banco de Crédito Industrial.

Los premios han sido concedidos a las personalidades y entidades que se han significado en la defensa y difusión de la obra de los autores españoles. El premio consiste en una estatuilla creada por Santiago de Santiago.

La entrega de los galardones tendrá lugar en el hotel Ritz, el día 21 del próximo mes de Marzo y el jurado ha acordado entregar una de las estatuillas a la Reina Sofía.

ENTREGA DE LOS PREMIOS DE POESIA «ALVARO IGLESIAS»

Madrid (Logos). — El ministro de Cultura, Javier Solana, acompañado del director general de la Juventud, Ignacio Quintana, ha presidido el acto de entrega de los premios de «Poesía joven Alvaro Iglesias» y del «Concurso provincial de cuentos», edición 1982, convocados ambos por la dirección provincial del Departamento de Cultura en Madrid.

Por su obra, «la ciudad flotante», el joven poeta y periodista Mariano Sánchez Pérez ha recibido el galardón de manos de las padres de Alvaro Iglesias, muchacho madrileño que falleció al intentar socorrer a los habitantes de una casa incendiada.

El director provincial de Cultura, señor Castro Villacañas, ha manifestado el deseo de institucionalizar el premio «Alvaro Iglesias», como homenaje a su figura.

En el mismo acto, Javier Solana ha entregado los premios del «Concurso provincial literario de cuentos 1982» que han recaído en María José Ferrer, Juan José López Rivas, Pilar Zapata, José Ignacio Macías, Enrique Alvarez Cora y Angel Alonso Cabezas.

«CHANQUETE», HOSPITALIZADO

Valencia (Efe). — El actor valenciano Antonio Ferrandis, que con su popular personaje «Chanquete» debía debutar esta tarde en Valencia en un circo, ha sufrido un ataque de asma que ha obligado a su ingreso en una clínica.

Tras dos semanas de intensísimo trabajo, con rodajes en Madrid y Barcelona y presentación de un disco, así como un desplazamiento a Méjico para intervenir en una película, Antonio Ferrandis llegó ayer a Valencia con muestras de visible cansancio.

Por la tarde, efectuó un ensayo con los niños que deben acompañarle en el espectáculo del circo «Krone», que esta tarde debía hacer su presentación en la plaza de toros de Valencia.

Después del ensayo, en el que se advirtió fuerte fatiga del actor, éste trató de retirarse a descansar a su apartamento de Gandía, lo que no pudo hacer debido a la dolencia indicada, lo que aconsejó su ingreso en la clínica «Casa de la Salud», donde se le han aplicado unos goteros y se le ha ordenado reposo absoluto.

DEPORTES - DISCOS - SKI - CONFECCION - ARMERIA

Vacelsa

FELICITA A TODOS SUS CLIENTES LA NAVIDAD Y EL AÑO NUEVO

VITORIA, 10 —— TELEFONO 20 65 43

M.C.D. 2018

EL NACIMIENTO DE CRISTO A LA LUZ DE LOS EVANGELIOS APOCRIFOS

Los Apócrifos no fueron incluídos en el canon por no constar que fuesen inspirados por Dios

Sólo dos evangelistas, San Mateo y San Lucas, hacen mención en sus escritos al nacimiento de Cristo, ya que San Marcos y San Juan sólo hablan de la edad adulta del Salvador. Sin embargo, en los Evangelios Apócrifos —ayer condenados y hoy severamente investigados por su gran interés histórico y religioso, por los exégetas —sí se habla largamente de todo lo que concierne a la Natividad. Porque «apócrifo» no significa, como muchos piensan, falso o inventado— tal como ahora se maneja la palabra, sino como muy bien señala el «Espasa» al referirse al sentido etimológico de «apócrifo»: «Dícese de todo libro que atribuyéndose a autor sagrado, como el tercero y cuarto de Esdras, no está sin embargo incluído en el canon, por no constar que ha sido inspirado por Dios. Es apócrifo, por tanto, todo libros que diciéndose inspirado no lo ha sido en realidad, aunque corresponda, en cuanto a su origen a la época que describe, es decir, que históricamente no sea una falsificación. Respecto a los libros apócrifos del Antiguo Testamento, esta decisión fue tomada por la Iglesia Católica en 1546 y por la Iglesia Oriental en 1672.

EL EVANGELIO DENOMINADO DEL PSEEUDO-MATEO

El historiador alemán Kurt Weiss, uno de los personajes mas versados en el estudio de los Apócrifos, manifiesta:

—Son fuente importante para estudiar la vida de Cristo, y resulta muy lamentable que, durante cientos de años, estos Evangelios Apócrifos hayan estado marginados por los investigadores. Hoy, afortunadamente, se les presta el interés que realmente tienen...

En el Pseudo-Mateo se presentan diversos pasajes concernientes a la Natividad de Cristo. En uno de los pasajes arrancado de la profecía de Habacuc («El Mesías se dará a conocer en medio de animales») habla del buey y la mula que dan calor al Niño con su aliento y su cuerpo:

—Y Dios bendijo a la palmera que se inclinó sumisa y amorosa sobre el Niño para ofrendarle su fruto.

Los Evangelios Apócrifos defienden firmemente la virginidad de la Madre de Dios, sobre todo el «Proto-Evangelio de Santiago (atribuído a Santiago el Menor) en donde, relatando la incredulidad de Salomé, que no cree en el hecho de ser madre y virgen, es castigada por Dios:

—Por su osadía y escepticismo la mano que efectuó la comprobación de la virginidad de María quedó seca y sólo el sincero arrepentimiento de Salomé y la revelación del milagro que había sido testigo, hizo que su mano volviese a ser como era al principio».

LA PRESENCIA DE LOS HIJOS DE JOSE

También aparecen en los Evangelios Apócrifos referencias a otros personajes, como por ejemplo, los Reyes Magos de Oriente, dato acerca de la viudedad de San José, la presencia de uno de sus hijos de nombre Simeón, el martirio de Zacarías... etc.

Los Apócrifos, escritos en griego originariamente, tienen dos versiones latinas: el mencionado «Proto - Evangelio de Santiago» y «De Nativitate Mariae». Manifestaba el teólogo danés H. Zetterling:

—No se puede desconocer estos Evangelios porque ellos representan la raíz de los hoy denominados «ortodoxos». Nadie puede dudar que son anteriores a éstos últimos y entre unos y otros hay aspectos concominantes que nadie puede negar.

La historia ha sido escrita por los hombres y no cabe desdeñar nada de lo que aparece en los libros. Cabe, eso sí, investigar para llegar al fondo de la cuestión. Y pese a lo mucho que se han estudiado los Evangelios —los Apócrifos y los comúnmente conocidos— nadie ha podido negar el claro interés o veracidad de los primeros.

PEDRO LAGO
(EFE)

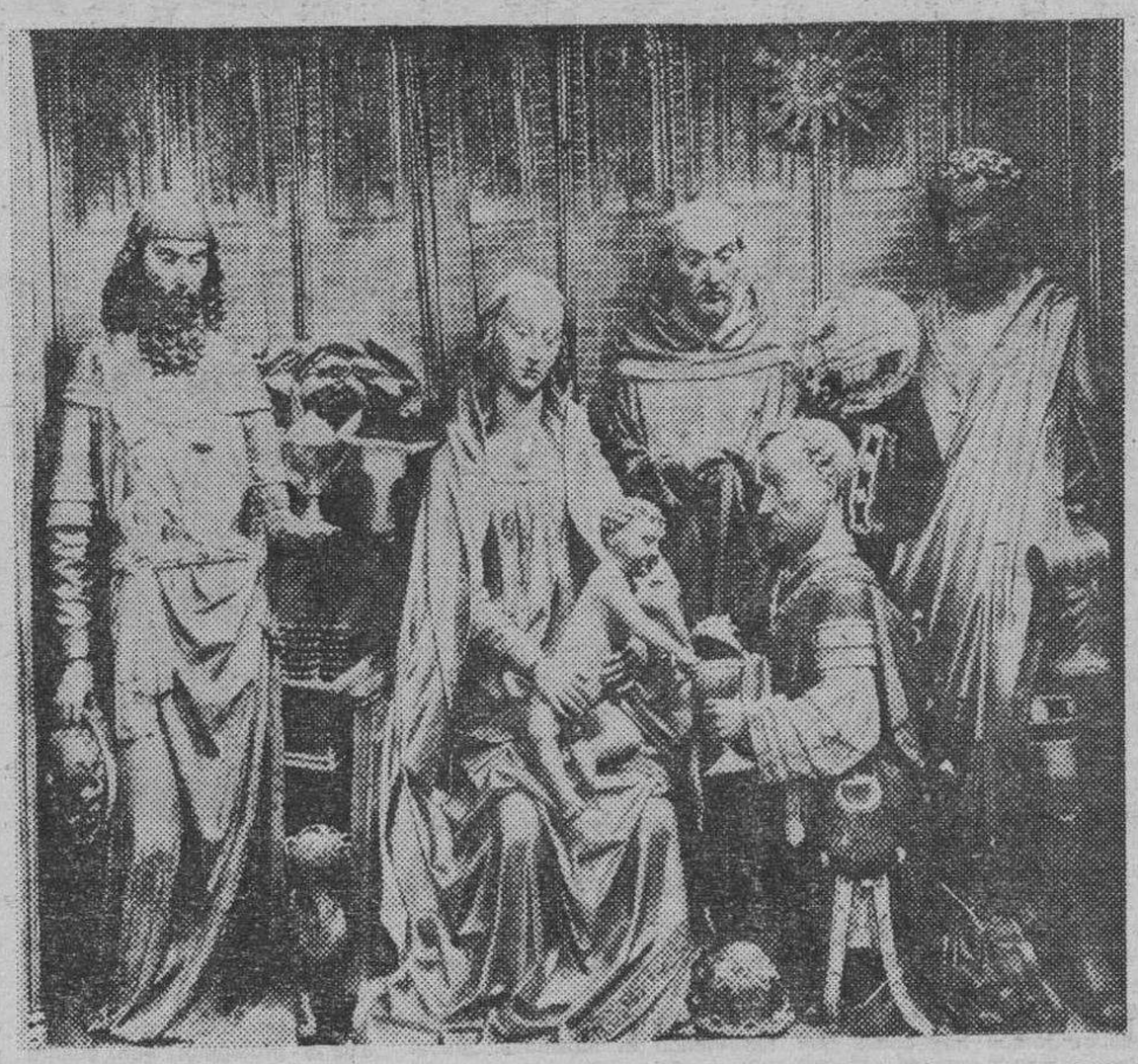

Los evangelios apócrifos aportan numerosos detalles de la Navidad y a la infancia de Cristo. — (Foto Efe)

VUELVE JERRY LEWIS

Hace 25 años que se separó de Dean Martin

J. CASTILLO

Jerry Lewis ha vuelto a trabajar en Hollywoood después de doce años de ausencia. «Dales fuerte, Jerry», «The King of Comedy» y «Slapsgick», sus tres últimas películas, habían sido rodadas en otros estudios.

«Smorgasbord» supone la vuelta no sólo a Hollywood, sino a las constantes de su estilo. De nuevo colabora en el guión Bill Richmond y, como en «Las joyas de la familia», intepreta nada menos que diez personajes diferentes. La película reunirá a viejos conocidos en calidad de «estrellas invitadas».

SUS COMIENZOS CON DEAN MARTIN

Nacido en el seno de una familia acomodada, el 26 de Marzo de 1926 en Newark (Estados Unidos), Jerry Lewis conoció el mayor éxito de su carrera durante los años 1949 a 1957, en los que formó pareja con el cantante y actor Dean Martin. Juntos alcanzaron una enorme popularidad, no sólo en los Estados Unidos, sino en el resto del mundo.

Se separaron en 1957 y desde entonces cada uno ha venido actuando por separado. La comicidad de Jerry ganó, sin el aditamento de su compañero. Sus argumentos, siempre limpios, con chispazos geniales y de sana intención, oscilan entre lo sentimental y lo disparatado, con audacias irreales de gran efecto.

«EL PROFESOR CHIFLADO», SU MAYOR EXITO

Tras sus actuaciones con Dean Martin, Jerry ha trabajado sólo desde 1957. Se cumplen, por tanto, veinticinco años de su «triunfo en solitario». En su filmografía hay infinidad de títulos que gozaron del mayor de los éxitos, pero los más recordados son, sin duda, «Yo soy el padre y la madre», «Lío en los grandes almacenes», «El recluta», «Un caso clínico en la clínica» y, sobre todo, «El profesor chiflado».

A partir de 1960, Jerry Lewis, dejando a un lado ese sentimentalismo ramplón de sus comienzos, alcanzó un rigor y una calidad incomparables en los diferentes personajes que interpretó.

Varios directores notables influyeron en su carrera: Frank Tashlin, Norman Taurog, George Marshall... Con sus últimas películas, algunas inéditas entre nosotros, Jerry Lewis se ha confirmado como uno de los mejores cómicos del siglo. Su vuelta a la pantalla traerá de nuevo la sonrisa, y hasta la carcajada, a muchos de sus viejos y jóvenes admiradores, que siempre esperan con ansia el estreno, o la reposición de alguna de sus películas. (EFE).

GONZALE
EL EJE

Por

LAS palabras del jefe de la Di
presidente del Gobierno, Fe
no falla —y en estas materi
las primeras que el jefe de una gr
en público a un gobernante socialis
Largo Caballero, un antimilatarista
desde el otoño de 1936 la difícil
pública, entonces destrozado no
1936 sino porque la propia Repú
que reconstruirlo apresuradamente
vera de 1939.

Hay una tradición militar esp
furca después, cuando da comienz
se o no aun continúa pesando
Bien entendido que Felipe Gonz
trae sus tradiciones, ni encarna
de entonces, y por fortuna del vie
vestigios quedan. Los hijos de qu
de entenderse. Es el más noble fi

«Conocernos mejor» dijo el
dente del Gobierno. La clave de
se encuentra, precisa y exactamen
tares y los políticos civiles había
dose cada vez más en el espíritu
por cierto no era socialista, quie
que «el Ejército le preocupaba
—lo afirmó Mendizábal, que fue
chos años después un escritor c
militar con el mismo sentido tr
electricista». Con mentes así, es
dió, para el mal y el dolor de
alejamiento entre políticos y mi
yores de un pueblo.

Lo malo es que desde entonc
grandilocuentes, se ha hecho po
y llevarlos al mutuo y sincero
Ejército se le concedió pública y
halago, todo el aplauso toda la
a poco en su propio «ghetto»,
se iba formando en España, c
miento. Momento hubo en que
en España el más bajo de Eur
zas con el sobrante americano d
porque tiempo hubo en el cual
Hace un cuarto de siglo, todavía
servido en la Guerra de Marruec
activo los tanques rusos captur
de 1937. Y aún volaban los
servicio en la misma guerra.

Las armas en definitiva se c
hacerlo, pero es el espíritu el
retórica fácil, de cantar glorias
mavera, pero sin que la necesi
Defensa, calase hondo en el al
con el paso de los años había
timilitarismo que no conducía
La vieja y tenaz derecha aplaudí
caparazón del pasado próximo,
timilitarismo suicida y anacró
miento espiritual de todos los
porque así no hacíamos España
se le echaban encima todas las
para ser moderno. Hubo que
verse, casi a la llegada de los
de un Ejército demasiado num
del presupuesto.

En esa doble tensión —gl
pobreza casi rayana en la mise
mismo que ¡ay!, había venido
pués del Desastre se entronizó l
dijo y escribió que «nunca se
presupuesto del Ejército», porq
interesar a los políticos y al po
con 150 soldados, es decir, los
gimientos de carros que nunca
simos «Renault» franceses. E
ministro —era en 1935, año m
que nuestro Ejército tenía re
Marina aún menos. Y nada di
ponía de 300 aparatos viejos,
tela y de madera.

¿Vamos a salir ahora de to
militar, vamos a tener Defens
ese encuentro con la División
nos mejor» al cual ha asentido
claustramiento, todo prejuicio,

M.C.D. 2018

Diario de Burgos

Fundado en 1891

ESPECIAL

SORTEO NAVIDAD

Jueves, 23 de Diciembre de 1982

Almacenes MOLINER

JUGUETES NACIONALES Y DE IMPORTACION
ARTICULOS DE ESQUIAR
MONOPATINES

GRANDES DESCUENTOS

PARKING GRATUITO PARA LA PRIMERA HORA, CON LA COMPRA MINIMA DE 1.000 PESETAS

PLAZA JOSE ANTONIO, 3 — BURGOS

PREMIOS MAYORES

Relación de premios mayores del sorteo de Navidad y poblaciones a que han correspondido.

Con 250 millones de pesetas, el número 21.515
vendido en Las Palmas (39 series), Madrid (una serie) y Málaga (una serie).

Con 120 millones de pesetas, el número 41.640
vendido en Madrid (40 series) y Gijón (una serie).

Con 60 millones de pesetas, el número 57.051
vendido en Barcelona (40 series) y Sevilla (una serie).

Con 25 millones de pesetas:

Número 10.047
vendido en Madrid (13 series), Bilbao (10 series), Las Palmas (10 series), Barcelona (2 series), La Coruña (1 serie), Valencia (1 serie), El Ferrol (1 serie), El Coronil (1 serie), Huelva (1 serie) y Lérida (1 serie).

Número 63.539
vendido en Santa Cruz de Tenerife (40 series) y Cartagena (una serie).

Con 6 millones de pesetas:

Número 32.380
Número 17.201
Número 15.816
Número 2.292

URALITA

DISTRIBUIDOR OFICIAL

"SIKA"

DISTRIBUIDOR EXCLUSIVO

CEMENTOS «VALDERRIBAS», DISTRIBUIDOR

MATERIALES DE CONSTRUCCION

- SANEAMIENTOS
- AZULEJOS
- REVESTIMIENTOS PETREOS

San Pablo, 27 y San Julián, 1 — Teléfono 20 16 56

BURGOS

José María Grijalvo

DESEA A SUS CLIENTES Y AMIGOS
FELICES PASCUAS Y PROSPERO AÑO 1983

¡ESTE ES EL LIGERO DE LEYLAND!

AHORA, TAMBIEN CHASIS-CABINA ADAPTABLE A CUALQUIER EXIGENCIA DE SU NEGOCIO

- Transformable para 6 ó 9 plazas
- Bajo consumo de GASOIL por 100 Kms. (6 marchas)
- Carga útil para 1.300 Kgs.

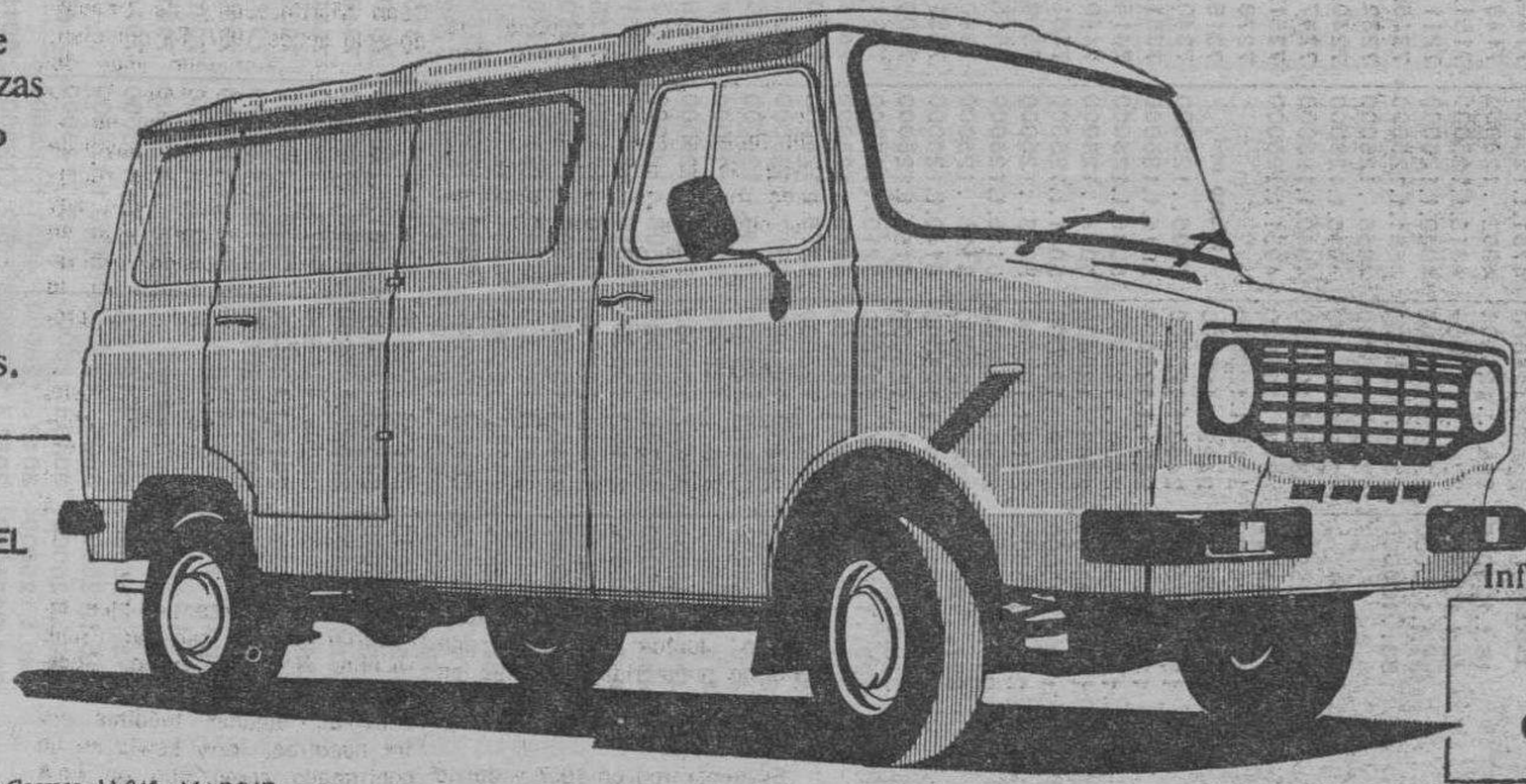

Sherpa Leyland DIESEL

Infórmese en su concesionario:

TALLERES FAUSTO
Carretera Logroño, 5
Telf. 223544

Leyland España, S.A. Apdo. de Correos. 14.845 - MADRID.

DESEA A CLIENTES, AMIGOS Y PUBLICO EN GENERAL ¡¡FELICES FIESTAS!!

M.C.D. 2018

M.C.D. 2018

INTERNATIONAL HARVESTER
Vda. de J. Andrés Ureta
Mercedes-Benz

LISTA DE LOS NUMEROS PREMIADOS EN CADA UNA DE LAS CUARENTA Y UNA SERIES CORRESPONDIENTES AL SORTEO CELEBRADO EN MADRID EL DIA 22 DE DICIEMBRE DE 1982

Números	Pesetas
Decena	
15.t.125000	
40.t.125000	
51.t.125000	
83..125000	
Centena	
100..125000	
115.t.125000	
122..125000	
130..125000	
131..125000	
133..125000	
140.t.125000	
151.t.125000	
192..125000	
215.t.125000	
240.t.125000	
251..125000	
251.t.125000	
315.t.125000	
323..125000	
337..125000	
340.t.125000	
351.t.125000	
410..125000	
415.t.125000	
423..125000	
440.t.125000	
451.t.125000	
462..125000	
515.t.125000	
540.t.125000	
551.t.125000	
570..125000	
579..125000	
615.t.125000	
640.t.125000	
651.t.125000	
684..125000	
708..125000	
715.t.125000	
740.t.125000	
751.t.125000	
756..125000	
814..125000	
815.t.125000	
820..125000	
840.t.125000	
851.t.125000	
853..125000	
915.t.125000	
940.t.125000	
951.t.125000	
965..125000	
998..125000	
Mil	
1002..125000	
1008..125000	
1015.t.125000	
1032..125000	
1040.t.125000	
1051.t.125000	
1087..125000	
1[illegible].t.125000	

Números	Pesetas
2251.t.125000	
2255..125000	
2269..125000	
2282..125000	
2292.6000000	
2301..125000	
2315.t.125000	
2340.t.125000	
2351.t.125000	
2373..125000	
2415.t.125000	
2422..125000	
2440.t.125000	
2451.t.125000	
2456..125000	
2505..125000	
2508..125000	
2515.t.125000	
2540.t.125000	
2549..125000	
2551.t.125000	
2582..125000	
2604..125000	
2615.t.125000	
2633..125000	
2640.t.125000	
2651.t.125000	
2664..125000	
2678..125000	
2679..125000	
2715.t.125000	
2722..125000	
2740.t.125000	
2751.t.125000	
2775..125000	
2815.t.125000	
2832..125000	
2840.t.125000	
2851.t.125000	
2869..125000	
2878..125000	
2915.t.125000	
2940.t.125000	
2951.t.125000	
Tres mil	
3015.t.125000	
3025..125000	
3040.t.125000	
3042..125000	
3051.t.125000	
3093..125000	
3115.t.125000	
3140.t.125000	
3151.t.125000	
3175..125000	
3215.t.125000	
3233..125000	
3240.t.125000	
3251.t.125000	
3258..125000	
3299..125000	
3315.t.125000	
3340.t.125000	
3348..125000	
3351.t.125000	
3362..125000	
[illegible]	

Números	Pesetas
4740.t.125000	
4751.t.125000	
4802..125000	
4815.t.125000	
4840.t.125000	
4851.t.125000	
4856..125000	
4915.t.125000	
4940.t.125000	
4951.t.125000	
Cinco mil	
5006..125000	
5015.t.125000	
5040.t.125000	
5044..125000	
5051.t.125000	
5093..125000	
5115.t.125000	
5136..125000	
5140.t.125000	
5151.t.125000	
5210..125000	
5215..125000	
5215.t.125000	
5217..125000	
5240.t.125000	
5251.t.125000	
5271..125000	
5308..125000	
5315.t.125000	
5316..125000	
5338..125000	
5340.t.125000	
5351.t.125000	
5393..125000	
5415.t.125000	
5440.t.125000	
5451.t.125000	
5453..125000	
5473..125000	
5510..125000	
5515.t.125000	
5540.t.125000	
5547..125000	
5551.t.125000	
5615.t.125000	
5640.t.125000	
5648..125000	
5651.t.125000	
5692..125000	
5715.t.125000	
5740.t.125000	
5751.t.125000	
5815.t.125000	
5837..125000	
5840.t.125000	
5842..125000	
5844..125000	
5850..125000	
5851.t.125000	
5915.t.125000	
5940.t.125000	
5951.t.125000	
5988..125000	
Seis mil	

Números	Pesetas
7115.t.125000	
7140.t.125000	
7143..125000	
7151.t.125000	
7211..125000	
7215.t.125000	
7232..125000	
7240.t.125000	
7247..125000	
7251.t.125000	
7278..125000	
7315.t.125000	
7340.t.125000	
7351.t.125000	
7415.t.125000	
7440.t.125000	
7451.t.125000	
7509..125000	
7515.t.125000	
7540.t.125000	
7551.t.125000	
7600..125000	
7601..125000	
7615.t.125000	
7640.t.125000	
7651.t.125000	
7659..125000	
7662..125000	
7676..125000	
7677..125000	
7681..125000	
7715.t.125000	
7740..125000	
7740.t.125000	
7751.t.125000	
7769..125000	
7782..125000	
7815.t.125000	
7840.t.125000	
7848..125000	
7851.t.125000	
7903..125000	
7915.t.125000	
7939..125000	
7940.t.125000	
7951.t.125000	
7974..125000	
Ocho mil	
8015.t.125000	
8019..125000	
8024..125000	
8040.t.125000	
8051.t.125000	
8065..125000	
8115.t.125000	
8140.t.125000	
8151.t.125000	
8215.t.125000	
8240.t.125000	
8242..125000	
8251.t.125000	
8265..125000	
8295..125000	
8315.t.125000	
8332..125000	
[illegible]	

Números	Pesetas
9451.t.125000	
9515.t.125000	
9540.t.125000	
9543..125000	
9551.t.125000	
9561..125000	
9607..125000	
9615.t.125000	
9640.t.125000	
9651.t.125000	
9697..125000	
9715.t.125000	
9716..125000	
9740.t.125000	
9743..125000	
9745..125000	
9751.t.125000	
9775..125000	
9815.t.125000	
9825..125000	
9840.t.125000	
9851.t.125000	
9915.t.125000	
9940.t.125000	
9951.t.125000	
9959..125000	
Diez mil	
10003..125000	
10005..125000	
10015.t.125000	
10026..125000	
10039..125000	
10040.t.125000	
10047..25.000.000	
10051.t.125000	
10070..125000	
10107..125000	
10115.t.125000	
10140.t.125000	
10151.t.125000	
10163..125000	
10203..125000	
10215.t.125000	
10224..125000	
10240.t.125000	
10251.t.125000	
10315.t.125000	
10328..125000	
10333..125000	
10340.t.125000	
10348..125000	
10351.t.125000	
10363..125000	
10365..125000	
10378..125000	
10409..125000	
10415.t.125000	
10440.t.125000	
10451.t.125000	
10495..125000	
10502..125000	
10515.t.125000	
10540.t.125000	
10551..125000	
10551.t.125000	
Trece mil	

Números	Pesetas
11840.t.125000	
11851..125000	
11851.t.125000	
11854..125000	
11907..125000	
11915.t.125000	
11940.t.125000	
11951.t.125000	
11975..125000	
Doce mil	
12015.t.125000	
12040.t.125000	
12051.t.125000	
12057..125000	
12115.t.125000	
12140.t.125000	
12151.t.125000	
12197..125000	
12215.t.125000	
12240.t.125000	
12251.t.125000	
12260..125000	
12315.t.125000	
12340.t.125000	
12349..125000	
12351.t.125000	
12354..125000	
12361..125000	
12371..125000	
12387..125000	
12415.t.125000	
12426..125000	
12429..125000	
12440.t.125000	
12451.t.125000	
12481..125000	
12515.t.125000	
12540.t.125000	
12546..125000	
12551.t.125000	
12601..125000	
12615.t.125000	
12621..125000	
12640.t.125000	
12651.t.125000	
12673..125000	
12715.t.125000	
12720..125000	
12740.t.125000	
12751.t.125000	
12770..125000	
12788..125000	
12799..125000	
12815.t.125000	
12840.t.125000	
12847..125000	
12851.t.125000	
12865..125000	
12915.t.125000	
12940.t.125000	
12951.t.125000	
12981..125000	
12985..125000	

Números	Pesetas
14315.t.125000	
14340.t.125000	
14351.t.125000	
14356..125000	
14361..125000	
14398..125000	
14415.t.125000	
14422..125000	
14440.t.125000	
14451.t.125000	
14515.t.125000	
14540.t.125000	
14551.t.125000	
14567..125000	
14594..125000	
14615.t.125000	
14640.t.125000	
14649..125000	
14651.t.125000	
14687..125000	
14715.t.125000	
14740.t.125000	
14751.t.125000	
14799..125000	
14804..125000	
14815.t.125000	
14840.t.125000	
14850..125000	
14851.t.125000	
14880..125000	
14884..125000	
14891..125000	
14915.t.125000	
14917..125000	
14940.t.125000	
14951.t.125000	
14959..125000	
14966..125000	
14995..125000	
Quince mil	
15015.t.125000	
15040.t.125000	
15051.t.125000	
15115.t.125000	
15140.t.125000	
15151.t.125000	
15176..125000	
15204..125000	
15205..125000	
15215.t.125000	
15240.t.125000	
15246..125000	
15251.t.125000	
15259..125000	
15315.t.125000	
[illegible]	

Números	Pesetas
16571..125000	
16615.t.125000	
16640.t.125000	
16651.t.125000	
16688..125000	
16715.t.125000	
16732..125000	
16740.t.125000	
16751..125000	
16751.t.125000	
16775..125000	
16815.t.125000	
16817..125000	
16840.t.125000	
16851.t.125000	
16853..125000	
16858..125000	
16915.t.125000	
16926..125000	
16940.t.125000	
16951.t.125000	
Diecisiete mil	
17015.t.125000	
17035..125000	
17037..125000	
17040.t.125000	
17051.t.125000	
17057..125000	
17077..125000	
17088..125000	
17098..125000	
17115.t.125000	
17140.t.125000	
17142..125000	
17151.t.125000	
17161..125000	
17184..125000	
17200..125000	
17201.6000000	
17215..125000	
17215.t.125000	
17232..125000	
17240.t.125000	
17251.t.125000	
17315.t.125000	
17321..125000	
17336..125000	
17340.t.125000	
17351.t.125000	
17371..125000	
17415.t.125000	
17440.t.125000	
17451.t.125000	
17473..125000	
17499..125000	

Números	Pesetas
18840.t.125000	
18851.t.125000	
18915.t.125000	
18940.t.125000	
18943..125000	
18951.t.125000	
18966..125000	
18992..125000	
Diecinueve mil	
19015.t.125000	
19018..125000	
19040.t.125000	
19051.t.125000	
19089..125000	
19115.t.125000	
19140.t.125000	
19151.t.125000	
19155..125000	
19170..125000	
19196..125000	
19215.t.125000	
19240.t.125000	
19251..125000	
19251.t.125000	
19287..125000	
19307..125000	
19315.t.125000	
19323..125000	
19340.t.125000	
19347..125000	
19351.t.125000	
19387..125000	
19388..125000	
19415.t.125000	
19440.t.125000	
19451.t.125000	
19474..125000	
19493..125000	
19515.t.125000	
19540.t.125000	
19551.t.125000	
19573..125000	
19585..125000	
19598..125000	
19610..125000	
19615.t.125000	
19640.t.125000	
19651.t.125000	
19666..125000	
19687..125000	
19715.t.125000	
19716..125000	
19736..125000	
19740.t.125000	
19741..125000	

Números	Pesetas
20915.t.125000	
20931..125000	
20940.t.125000	
20944..125000	
20951.t.125000	
20984..125000	
Veintiún mil	
21015.t.125000	
21040.t.125000	
21051.t.125000	
21115.t.125000	
21121..125000	
21140.t.125000	
21151.t.125000	
21157..125000	
21215.t.125000	
21240.t.125000	
21251.t.125000	
21285..125000	
21295..125000	
21315.t.125000	
21317..125000	
21340.t.125000	
21351.t.125000	
21366..125000	
21415..125000	
21415.t.125000	
21416..125000	
21440.t.125000	
21451.t.125000	
21496..125000	
21501.c.125000	
21502.c.125000	
21503.c.125000	
21504.c.125000	
21505.c.125000	
21506.c.125000	
21507.c.125000	
21508.c.125000	
21509.c.125000	
21510.c.125000	
21511.c.125000	
21512.c.125000	
21513.c.125000	
21514.c.125000	
21514a2500000	
21515	
250.000.000	
DE PESETAS	
21516a2500000	
21516.c.125000	
21517.c.125000	
21518..125000	
21518.c.125000	
21519.c.125000	
21520.c.125000	
21521.c.125000	
21522.c.125000	
21523.c.125000	
21524.c.125000	
21525..125000	

Números	Pesetas
21589.c.125000	
21590.c.125000	
21591.c.125000	
21592.c.125000	
21593.c.125000	
21594.c.125000	
21595.c.125000	
21596.c.125000	
21597.c.125000	
21598.c.125000	
21599.c.125000	
21600.c.125000	
21615.t.125000	
21640.t.125000	
21651.t.125000	
21668..125000	
21715.t.125000	
21740.t.125000	
21751.t.125000	
21764..125000	
21815.t.125000	
21840.t.125000	
21843..125000	
21851.t.125000	
21905..125000	
21915.t.125000	
21940.t.125000	
21951.t.125000	
21953..125000	
21995..125000	
Veintidós mil	
22011..125000	
22015.t.125000	
22040.t.125000	
22051.t.125000	
22058..125000	
22115.t.125000	
22140.t.125000	
22149..125000	
22151.t.125000	
22153..125000	
22170..125000	
22208..125000	
22215.t.125000	
22220..125000	
22240.t.125000	
22251.t.125000	
22268..125000	
22286..125000	
22309..125000	
22315.t.125000	
22340.t.125000	
22344..125000	
22351.t.125000	
22358..125000	
22414..125000	
22415.t.125000	
22440.t.125000	
22451.t.125000	
22476..125000	
22478..125000	
22515.t.125000	
22540.t.125000	
22551.t.125000	
22555..125000	

Números	Pesetas
23819..125000	
23840..125000	
23840.t.125000	
23844..125000	
23851.t.125000	
23878..125000	
23897..125000	
23911..125000	
23915.t.125000	
23940.t.125000	
23951.t.125000	
23965..125000	
Veinticuatro mil	
24015.t.125000	
24040.t.125000	
24051.t.125000	
24099..125000	
24115.t.125000	
24140.t.125000	
24151.t.125000	
24180..125000	
24181..125000	
24197..125000	
24212..125000	
24215.t.125000	
24224..125000	
24240.t.125000	
24251.t.125000	
24258..125000	
24282..125000	
24303..125000	
24315.t.125000	
24340.t.125000	
24351.t.125000	
24371..125000	
24410..125000	
24415.t.125000	
24433..125000	
24440.t.125000	
24443..125000	
24451.t.125000	
24462..125000	
24483..125000	
24503..125000	
24515..125000	
24515.t.125000	
24540.t.125000	
24551.t.125000	
24555..125000	
24615.t.125000	
24640.t.125000	
24649..125000	
24651.t.125000	
24667..125000	
24697..125000	
24712..125000	
24715.t.125000	
24740.t.125000	
24748..125000	
24751.t.125000	
24767..125000	
24815.t.125000	
24840.t.125000	
24851.t.125000	
24915.t.125000	
[illegible]	

Números	Pesetas
26051.t.125000	
26115.t.125000	
26140.t.125000	
26142..125000	
26151.t.125000	
26195..125000	
26215.t.125000	
26225..125000	
26240.t.125000	
26251.t.125000	
26311..125000	
26315.t.125000	
26340.t.125000	
26348..125000	
26351.t.125000	
26371..125000	
26414..125000	
26415.t.125000	
26440.t.125000	
26451.t.125000	
26459..125000	
26489..125000	
26515.t.125000	
26540.t.125000	
26551.t.125000	
26615.t.125000	
26623..125000	
26640.t.125000	
26651.t.125000	
26715.t.125000	
26740.t.125000	
26751.t.125000	
26815.t.125000	
26840.t.125000	
26851.t.125000	
26852..125000	
26906..125000	
26915.t.125000	
26935..125000	
26940.t.125000	
26945..125000	
26951.t.125000	
Veintisiete mil	
27004..125000	
27015.t.125000	
27025..125000	
27040.t.125000	
27051.t.125000	
27061..125000	
27065..125000	
27115.t.125000	
27140.t.125000	
27151.t.125000	
27191..125000	
27215.t.125000	
27240.t.125000	
27251.t.125000	
27315.t.125000	
27322..125000	
27336..125000	
27340.t.125000	
27351.t.125000	
27375..125000	
27415.t.125000	
27425..125000	
27440.t.125000	
[illegible]	

Números	Pesetas
28615.t.125000	
28640.t.125000	
28651.t.125000	
28665..125000	
28671..125000	
28689..125000	
28691..125000	
28697..125000	
28707..125000	
28715.t.125000	
28740.t.125000	
28743..125000	
28744..125000	
28751.t.125000	
28762..125000	
28815.t.125000	
28816..125000	
28840.t.125000	
28851.t.125000	
28859..125000	
28882..125000	
28891..125000	
28915.t.125000	
28927..125000	
28940.t.125000	
28951.t.125000	
28957..125000	
28993..125000	
Veintinueve mil	
29011..125000	
29015.t.125000	
29040.t.125000	
29048..125000	
29051.t.125000	
29086..125000	
29115.t.125000	
29140.t.125000	
29151.t.125000	
29194..125000	
29215.t.125000	
29240.t.125000	
29243..125000	
29251.t.125000	
29315.t.125000	
29322..125000	
29340.t.125000	
29351.t.125000	
29380..125000	
29392..125000	
29415.t.125000	
29419..125000	
29440.t.125000	
29451.t.125000	
29515.t.125000	
29524..125000	
29540.t.125000	
29551.t.125000	
29586..125000	
29615.t.125000	
29640.t.125000	
29651.t.125000	
29675..125000	
29676..125000	
29715.t.125000	
29740.t.125000	
[illegible]	

Números	Pesetas
Treinta y un mil	
31015.t.125000	
31019..125000	
31028..125000	
31040.t.125000	
31051.t.125000	
31076..125000	
31115.t.125000	
31140.t.125000	
31151.t.125000	
31215.t.125000	
31236..125000	
31240.t.125000	
31251.t.125000	
31281..125000	
31302..125000	
31304..125000	
31315.t.125000	
31330..125000	
31339..125000	
31340.t.125000	
31351.t.125000	
31387..125000	
31409..125000	
31415.t.125000	
31437..125000	
31440.t.125000	
31451.t.125000	
31476..125000	
31480..125000	
31510..125000	
31511..125000	
31515.t.125000	
31540.t.125000	
31551.t.125000	
31590..125000	
31615.t.125000	
31619..125000	
31640.t.125000	
31651.t.125000	
31715.t.125000	
31724..125000	
31737..125000	
31739..125000	
31740.t.125000	
31751.t.125000	
31783..125000	
31807..125000	
31815.t.125000	
31840.t.125000	
31843..125000	
31851.t.125000	
31873..125000	
31896..125000	
31915.t.125000	
31919..125000	
31940.t.125000	
31951.t.125000	
31953..125000	
Treinta y dos mil	
32015.t.125000	
32035..125000	
[illegible]	

LOS PREMIOS DE ESTE SORTEO CADUCAN EL 22 DE MARZO DE 1983

INTERNATIONAL HARVESTER
Vda. de J. Andrés Ureta
INTERNATIONAL HARVESTER
Vda. de J. Andrés Ureta

Muebles Ibáñez

Hemos llenado 5 pisos con todo lo que a Vd. le gusta.

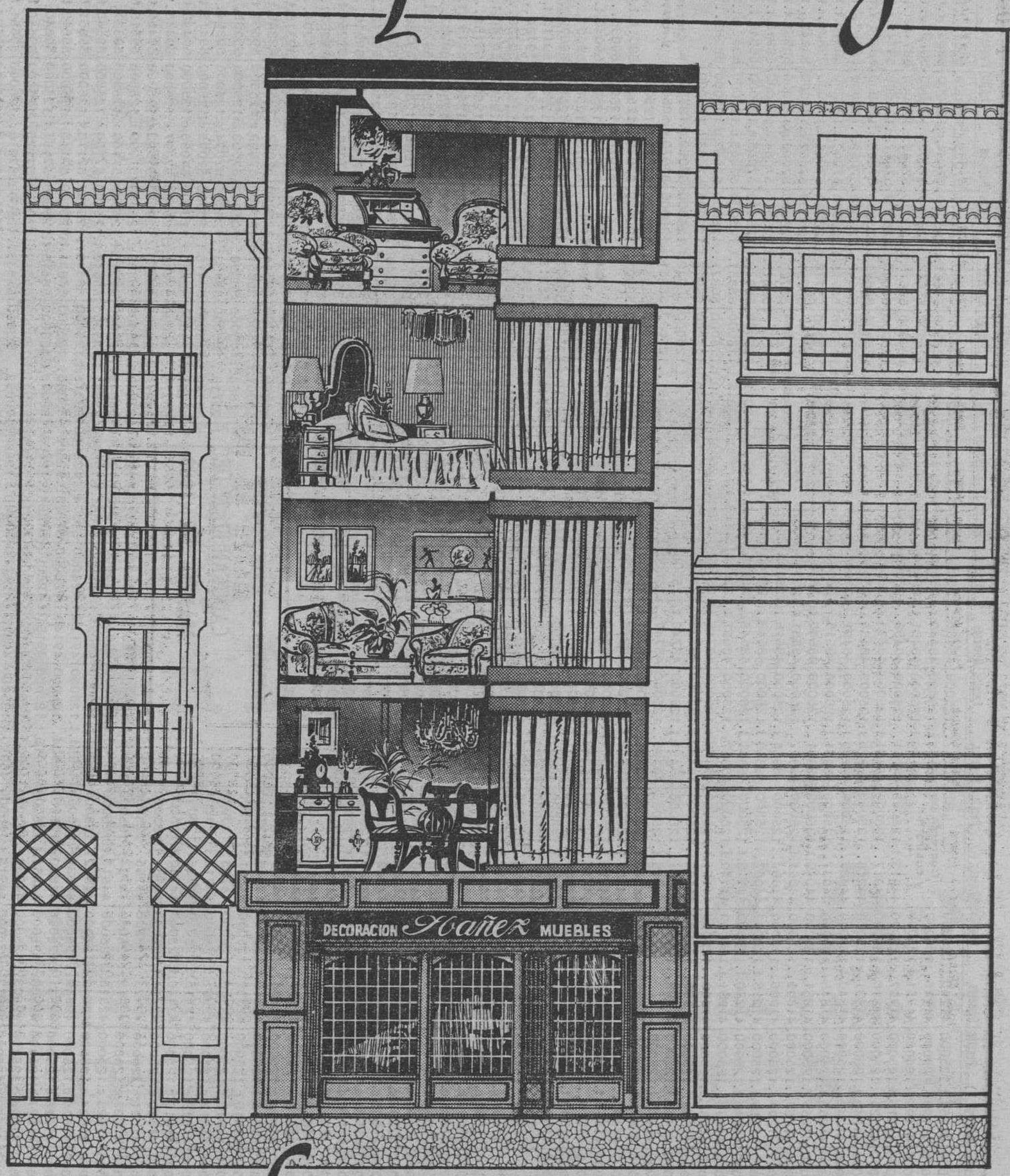

Vacíelos. Le será fácil. Porque ahora, en Ibáñez, encontrará ese mueble que siempre ha deseado.

En Ibáñez, 5 plantas con la más completa colección de muebles, mueble auxiliar, dormitorios, comedores, tapicerías, lámparas y objetos de decoración. Esperando su visita.

Porque las hemos llenado para Vd. Recorriéndonos los principales artesanos del mueble. Mirando por toda España, hasta encontrar esos muebles que sabemos que Vd. aprecia.

Y ahora los hemos reunido en nuestro establecimiento de la Plaza de Santo Domingo de Guzmán, 16.

Muebles nuevos con líneas clásicas. Arte en madera. Líneas puras, trazadas con amor al ambiente que hay que realzar. Muebles de siempre para hogares de hoy.

Esos muebles ya están en Ibáñez. Esperando que usted se fije en ellos.
Para dejar de estar expuestos a todos y ser sólo suyos.
Para quien fueron construidos.

MUEBLES Ibáñez DECORACION

El nombre del mueble.

Ibáñez. Plaza Santo Domingo de Guzmán, 16. Burgos.

M.C.D. 2018

M.C.D. 2018

TAUNUS Autocid, s.a. Ford GRANADA Autocid, s.a. Ford ESCORT

FIESTA Autocid, s.a. CAPRI Autocid, s.a.

Números	Pesetas
33375	125000
33415.t.	125000
33440.t.	125000
33451.t.	125000
33466	125000
33477	125000
33513	125000
33515.t.	125000
33539	125000
33540.t.	125000
33551.t.	125000
33615.t.	125000
33632	125000
33640.t.	125000
33651.t.	125000
33715.t.	125000
33740.t.	125000
33751.t.	125000
33780	125000
33811	125000
33815.t.	125000
33840.t.	125000
33851.t.	125000
33878	125000
33915.t.	125000
33940.t.	125000
33951.t.	125000
33975	125000
Treinta y cuatro mil	
34003	125000
34015.t.	125000
34040.t.	125000
34051.t.	125000
34077	125000
34108	125000
34115.t.	125000
34121	125000
34126	125000
34140.t.	125000
34151.t.	125000
34178	125000
34201	125000
34215.t.	125000
34232	125000
34240.t.	125000
34251.t.	125000
34315.t.	125000
34340.t.	125000
34351.t.	125000
34352	125000
34369	125000
34415.t.	125000
34440.t.	125000
34451.t.	125000
34468	125000
34515	125000
34515.t.	125000
34516	125000
34522	125000
34535	125000
34540.t.	125000
34551.t.	125000
34615.t.	125000
34640.t.	125000
34651.t.	125000
34674	125000
34680	125000
[illegible]	[illegible]

Números	Pesetas
36040.t.	125000
36051.t.	125000
36084	125000
36115.t.	125000
36128	125000
36140.t.	125000
36151.t.	125000
36215.t.	125000
36225	125000
36232	125000
36236	125000
36240.t.	125000
36247	125000
36251.t.	125000
36255	125000
36296	125000
36315.t.	125000
36340.t.	125000
36351.t.	125000
36394	125000
36398	125000
36415.t.	125000
36440.t.	125000
36451.t.	125000
36474	125000
36515.t.	125000
36522	125000
36540.t.	125000
36551.t.	125000
36610	125000
36615.t.	125000
36627	125000
36640.t.	125000
36651.t.	125000
36666	125000
36715.t.	125000
36740.t.	125000
36751.t.	125000
36770	125000
36785	125000
36810	125000
36815.t.	125000
36820	125000
36840.t.	125000
36851.t.	125000
36855	125000
36913	125000
36915.t.	125000
36940.t.	125000
36951.t.	125000
Treinta y siete mil	
37015.t.	125000
37034	125000
37040.t.	125000
37049	125000
37051.t.	125000
37060	125000
37115.t.	125000
37140.t.	125000
37151.t.	125000
37174	125000
37176	125000
37187	125000
37212	125000
37215.t.	125000
37237	125000
37240.t.	125000
37251.t.	125000

Números	Pesetas
38540.t.	125000
38551.t.	125000
38615.t.	125000
38639	125000
38640.t.	125000
38651.t.	125000
38652	125000
38693	125000
38715.t.	125000
38740.t.	125000
38751.t.	125000
38801	125000
38815.t.	125000
38826	125000
38827	125000
38840.t.	125000
38851.t.	125000
38896	125000
38905	125000
38915.t.	125000
38928	125000
38935	125000
38940.t.	125000
38951.t.	125000
Treinta y nueve mil	
39015.t.	125000
39040.t.	125000
39051.t.	125000
39061	125000
39075	125000
39076	125000
39115.t.	125000
39123	125000
39129	125000
39140.t.	125000
39151.t.	125000
39190	125000
39215.t.	125000
39240.t.	125000
39242	125000
39251.t.	125000
39303	125000
39315.t.	125000
39340.t.	125000
39351.t.	125000
39381	125000
39389	125000
39415.t.	125000
39432	125000
39440.t.	125000
39450	125000
39451.t.	125000
39481	125000
39490	125000
39515.t.	125000
39536	125000
39540.t.	125000
39548	125000
39551.t.	125000
39561	125000
39584	125000
39591	125000
39615.t.	125000
39627	125000
39640.t.	125000
39651.t.	125000
39715.t.	125000
[illegible]	[illegible]

Números	Pesetas
41151.t.	125000
41190	125000
41195	125000
41215.t.	125000
41225	125000
41240.t.	125000
41242	125000
41251.t.	125000
41255	125000
41265	125000
41299	125000
41315.t.	125000
41340.t.	125000
41351	125000
41351.t.	125000
41386	125000
41415.t.	125000
41440.t.	125000
41451.t.	125000
41490	125000
41515.t.	125000
41516	125000
41540.t.	125000
41551.t.	125000
41569	125000
41598	125000
41601.c.	125000
41602.c.	125000
41603.c.	125000
41604.c.	125000
41605.c.	125000
41606.c.	125000
41607.c.	125000
41608.c.	125000
41609.c.	125000
41610.c.	125000
41611.c.	125000
41612.c.	125000
41613.c.	125000
41614.c.	125000
41615.t.	125000
41615.c.	125000
41616.c.	125000
41617.c.	125000
41618.c.	125000
41619.c.	125000
41620.c.	125000
41621.c.	125000
41622.c.	125000
41623.c.	125000
41624.c.	125000
41625.c.	125000
41626.c.	125000
41627.c.	125000
41628.c.	125000
41629.c.	125000
41630.c.	125000
41631.c.	125000
41632	125000
41632.c.	125000
41633.c.	125000
41634.c.	125000
41635.c.	125000
41636.c.	125000
41637.c.	125000
41638.c.	125000
41639.c.	125000
41639a	1500000

41640

Números	Pesetas
41740.t.	125000
Cuarenta y cuatro mil	
41745	125000
41751.t.	125000
41797	125000
41815.t.	125000
41831	125000
41840.t.	125000
41845	125000
41851.t.	125000
41899	125000
41906	125000
41915.t.	125000
41940.t.	125000
41951.t.	125000
41969	125000
41980	125000
41999	125000
Cuarenta y dos mil	
42015.t.	125000
42016	125000
42027	125000
42040.t.	125000
42051.t.	125000
42062	125000
42073	125000
42099	125000
42115.t.	125000
42140.t.	125000
42151	125000
42151.t.	125000
42205	125000
42215.t.	125000
42240.t.	125000
42251.t.	125000
42252	125000
42256	125000
42277	125000
42304	125000
42315.t.	125000
42337	125000
42340.t.	125000
42351.t.	125000
42415.t.	125000
42440.t.	125000
42451.t.	125000
42470	125000
42512	125000
42515.t.	125000
42540.t.	125000
42549	125000
42551.t.	125000
42600	125000
42603	125000
42613	125000
42615.t.	125000
42620	125000
42632	125000
42635	125000
42640.t.	125000
42651.t.	125000
42667	125000
42674	125000
42715.t.	125000
42740.t.	125000
42751.t.	125000
42752	125000
42815.t.	125000
42825	125000

Números	Pesetas
44015.t.	125000
44017	125000
44018	125000
44035	125000
44037	125000
44040.t.	125000
44051.t.	125000
44064	125000
44087	125000
44115.t.	125000
44140.t.	125000
44151.t.	125000
44165	125000
44194	125000
44215.t.	125000
44240.t.	125000
44251.t.	125000
44315.t.	125000
44318	125000
44334	125000
44340.t.	125000
44351.t.	125000
44396	125000
44415.t.	125000
44440.t.	125000
44451.t.	125000
44495	125000
44515.t.	125000
44516	125000
44532	125000
44540	125000
44540.t.	125000
44551.t.	125000
44575	125000
44613	125000
44615.t.	125000
44633	125000
44640.t.	125000
44651.t.	125000
44705	125000
44715.t.	125000
44726	125000
44740.t.	125000
44751.t.	125000
44755	125000
44794	125000
44815.t.	125000
44822	125000
44834	125000
44840.t.	125000
44851.t.	125000
44854	125000
44915.t.	125000
44940.t.	125000
44951.t.	125000
44962	125000
Cuarenta y cinco mil	
45014	125000
45015.t.	125000
45016	125000
45040.t.	125000
45051	125000
45051.t.	125000
45071	125000
45118.t.	125000

Números	Pesetas
46117	125000
46135	125000
46140.t.	125000
46151	125000
46151.t.	125000
46215.t.	125000
46240.t.	125000
46251.t.	125000
46261	125000
46307	125000
46315.t.	125000
46340.t.	125000
46351.t.	125000
46357	125000
46415.t.	125000
46440.t.	125000
46451.t.	125000
46490	125000
46501	125000
46515.t.	125000
46519	125000
46540.t.	125000
46551.t.	125000
46595	125000
46612	125000
46615	125000
46615.t.	125000
46619	125000
46630	125000
46637	125000
46640.t.	125000
46651.t.	125000
46715.t.	125000
46740.t.	125000
46751.t.	125000
46799	125000
46802	125000
46808	125000

LOS PREMIOS DE ESTE SORTEO CADUCAN EL 22 DE MARZO DE 1983

Números	Pesetas
46815.t.	125000
46840.t.	125000
46851	125000
46851.t.	125000
46904	125000
46915.t.	125000
46933	125000
46940.t.	125000
46951.t.	125000
Cuarenta y siete mil	
47015.t.	125000
47035	125000
47040	125000
47040.t.	125000
47051.t.	125000
47100	125000
47104	125000
47115.t.	125000
47140.t.	125000
47181.t.	125000

Números	Pesetas
48433	125000
48440.t.	125000
48451.t.	125000
48458	125000
48473	125000
48484	125000
48491	125000
48515.t.	125000
48540.t.	125000
48551.t.	125000
48615.t.	125000
48640.t.	125000
48648	125000
48651.t.	125000
48715.t.	125000
48726	125000
48740.t.	125000
48747	125000
48751.t.	125000
48815.t.	125000
48840.t.	125000
48849	125000
48851.t.	125000
48865	125000
48868	125000
48872	125000
48913	125000
48915.t.	125000
48924	125000
48940.t.	125000
48951.t.	125000
48965	125000
48989	125000
48992	125000
Cuarenta y nueve mil	
49015.t.	125000
49019	125000
49040.t.	125000
49051.t.	125000
49115.t.	125000
49140.t.	125000
49151.t.	125000
49157	125000
49215.t.	125000
49240	125000
49240.t.	125000
49246	125000
49251.t.	125000
49263	125000
49273	125000
49315.t.	125000
49330	125000
49340.t.	125000
49351.t.	125000
49372	125000
49374	125000
49395	125000
49412	125000

Números	Pesetas
50678	125000
50714	125000
50715.t.	125000
50740.t.	125000
50751.t.	125000
50815.t.	125000
50840.t.	125000
50851.t.	125000
50870	125000
50871	125000
50915.t.	125000
50940	125000
50940.t.	125000
50951.t.	125000
50952	125000
50961	125000
50963	125000
50964	125000
50966	125000
Cincuenta y un mil	
51015.t.	125000
51017	125000
51040.t.	125000
51051.t.	125000
51115.t.	125000
51135	125000
51140.t.	125000
51151	125000
51151.t.	125000
51158	125000
51184	125000
51215.t.	125000
51240.t.	125000
51251.t.	125000
51296	125000
51313	125000
51315.t.	125000
51340.t.	125000
51351.t.	125000
51374	125000
51378	125000
51384	125000
51415.t.	125000
51440.t.	125000
51451.t.	125000
51464	125000
51515.t.	125000
51529	125000
51540.t.	125000
51551.t.	125000
51580	125000
51615.t.	125000
51640.t.	125000
51647	125000
51651.t.	125000
51652	125000
51676	125000
51711	125000

Números	Pesetas
52851.t.	125000
52853	125000
52867	125000
52876	125000
52888	125000
52890	125000
52915.t.	125000
52940.t.	125000
52951.t.	125000
Cincuenta y tres mil	
53011	125000
53015.t.	125000
53040.t.	125000
53050	125000
53051.t.	125000
53061	125000
53109	125000
53115.t.	125000
53120	125000
53140.t.	125000
53151.t.	125000
53215.t.	125000
53240.t.	125000
53251.t.	125000
53315	125000
53315.t.	125000
53340.t.	125000
53351.t.	125000
53378	125000
53415.t.	125000
53440.t.	125000
53451.t.	125000
53455	125000
53499	125000
53515.t.	125000
53540.t.	125000
53551.t.	125000
53615.t.	125000
53640.t.	125000
53651.t.	125000
53653	125000
53715.t.	125000
53740.t.	125000
53751.t.	125000
53775	125000
53815.t.	125000
53840.t.	125000
53849	125000
53851.t.	125000
53915.t.	125000
53935	125000
53940.t.	125000
53951.t.	125000
53952	125000
Cincuenta y cuatro mil	
54015.t.	125000
54016	125000
54040.t.	125000
54051.t.	125000
54052	125000
54115.t.	125000
54117	125000
54120	125000
54121	125000
54125	125000
54140.t.	125000

Números	Pesetas
55540.t.	125000
55551.t.	125000
55614	125000
55615.t.	125000
55640.t.	125000
55651.t.	125000
55662	125000
55715.t.	125000
55740.t.	125000
55751.t.	125000
55790	125000
55815.t.	125000
55840.t.	125000
55851.t.	125000
55871	125000
55915.t.	125000
55940.t.	125000
55951.t.	125000
55954	125000
55993	125000
Cincuenta y seis mil	
56002	125000
56013	125000
56015.t.	125000
56040.t.	125000
56051.t.	125000
56115.t.	125000
56140.t.	125000
56143	125000
56151.t.	125000
56215.t.	125000
56240.t.	125000
56247	125000
56251.t.	125000
56289	125000
56315.t.	125000
56335	125000
56340.t.	125000
56344	125000
56351.t.	125000
56398	125000
56403	125000
56415.t.	125000
56440.t.	125000
56451.t.	125000
56459	125000
56481	125000
56515.t.	125000
56540.t.	125000
56545	125000
56551.t.	125000
56615.t.	125000
56619	125000
56638	125000
56640.t.	125000
56651.t.	125000
56715.t.	125000
56730	125000
56734	125000
56737	125000
56740.t.	125000
56751.t.	125000
56757	125000
56785	125000
56815.t.	125000
56820	125000
56840.t.	125000
[illegible]	[illegible]

Números	Pesetas
57053.c.	125000
57054.c.	125000
57055.c.	125000
57056.c.	125000
57057.c.	125000
57058.c.	125000
57059.c.	125000
57060.c.	125000
57061.c.	125000
57062.c.	125000
57063.c.	125000
57064.c.	125000
57065.c.	125000
57066.c.	125000
57067.c.	125000
57068.c.	125000
57069.c.	125000
57070.c.	125000
57071.c.	125000
57072.c.	125000
57073.c.	125000
57074.c.	125000
57075	125000
57075.c.	125000
57076.c.	125000
57077.c.	125000
57078.c.	125000
57079.c.	125000
57080.c.	125000
57081.c.	125000
57082.c.	125000
57083.c.	125000
57084.c.	125000
57085.c.	125000
57086.c.	125000
57087.c.	125000
57088.c.	125000
57089.c.	125000
57090.c.	125000
57091.c.	125000
57092	125000
57092.c.	125000
57093.c.	125000
57094.c.	125000
57095.c.	125000
57096.c.	125000
57097.c.	125000
57098.c.	125000
57099.c.	125000
57100	125000
57100.c.	125000
57115.t.	125000
57140.t.	125000
57151.t.	125000
57175	125000
57215	125000
57215.t.	125000
57216	125000
57240.t.	125000
57242	125000
57251.t.	125000
57276	125000
57290	125000
57294	125000
57313	125000
57315.t.	125000
57319	125000
57340.t.	125000
57351.t.	125000
[illegible]	[illegible]

Números	Pesetas
58643	125000
58651.t.	125000
58694	125000
58715.t.	125000
58740.t.	125000
58751.t.	125000
58757	125000
58815.t.	125000
58834	125000
58840.t.	125000
58851.t.	125000
58915.t.	125000
58940.t.	125000
58951.t.	125000
58982	125000
Cincuenta y nueve mil	
59015.t.	125000
59036	125000
59040.t.	125000
59051.t.	125000
59079	125000
59115.t.	125000
59130	125000
59138	125000
59140.t.	125000
59151	125000
59151.t.	125000
59202	125000
59215.t.	125000
59238	125000
59240.t.	125000
59242	125000
59250	125000
59251.t.	125000
59262	125000
59304	125000
59315.t.	125000
59340.t.	125000
59351.t.	125000
59365	125000
59394	125000
59415.t.	125000
59440.t.	125000
59443	125000
59451.t.	125000
59515.t.	125000
59531	125000
59540.t.	125000
59551.t.	125000
59615.t.	125000
59640	125000
59640.t.	125000
59651.t.	125000
59674	125000
59701	125000
59715.t.	125000
59722	125000
59724	125000
59730	125000
59740.t.	125000
59744	125000
59751.t.	125000
59765	125000
59782	125000
59815.t.	125000
59840.t.	125000
[illegible]	[illegible]

Números	Pesetas
60951.t.	125000
60980	125000
60983	125000
Sesenta y un mil	
61015.t.	125000
61033	125000
61040.t.	125000
61051.t.	125000
61115.t.	125000
61140.t.	125000
61142	125000
61147	125000
61151.t.	125000
61215.t.	125000
61240.t.	125000
61251.t.	125000
61287	125000
61306	125000
61314	125000
61315.t.	125000
61340.t.	125000
61351.t.	125000
61415.t.	125000
61417	125000
61427	125000
61438	125000
61440.t.	125000
61451	125000
61451.t.	125000
61515.t.	125000
61522	125000
61525	125000
61540.t.	125000
61551.t.	125000
61588	125000
61595	125000
61604	125000
61615.t.	125000
61640.t.	125000
61651.t.	125000
61715.t.	125000
61740.t.	125000
61751.t.	125000
61754	125000
61796	125000
61815.t.	125000
61835	125000
61840.t.	125000
61851.t.	125000
61915.t.	125000
61940.t.	125000
61951.t.	125000
61955	125000
61967	125000
Sesenta y dos mil	
62015.t.	125000
62040.t.	125000
62045	125000
62051.t.	125000
62115.t.	125000
62124	125000
62140.t.	125000
62151.t.	125000
62163	125000
62204	125000

Números	Pesetas
63351.t.	125000
63353	125000
63373	125000
63415.t.	125000
63420	125000
63440.t.	125000
63451.t.	125000
63495	125000
63512	125000
63515.t.	125000
63539	25.000.000
63540.t.	125000
63551.t.	125000
63599	125000
63604	125000
63615.t.	125000
63640	125000
63640.t.	125000
63651.t.	125000
63682	125000
63694	125000
63715.t.	125000
63740.t.	125000
63751.t.	125000
63801	125000
63815.t.	125000
63834	125000
63837	125000
63840.t.	125000
63851.t.	125000
63915.t.	125000
63938	125000
63940.t.	125000
63951.t.	125000
Sesenta y cuatro mil	
64015.t.	125000
64040.t.	125000
64051.t.	125000
64079	125000
64081	125000
64115.t.	125000
64140.t.	125000
64146	125000
64151.t.	125000
64167	125000
64169	125000
64215.t.	125000
64240.t.	125000
64251.t.	125000
64295	125000
64315.t.	125000
64340	125000
64340.t.	125000
64351.t.	125000
64383	125000
64413	125000
64415.t.	125000
64440.t.	125000
64451.t.	125000
64480	125000
64509	125000
64515.t.	125000
64540.t.	125000
64542	125000
64551.t.	125000
64613	125000
64615.t.	125000

EL SORTEO COMENZO CON RETRASO POR CAIDA DE UNA «LIRA» DE BOLAS

Cantó el «gordo» el año pasado y ha vuelto a repetir su fortuna

Madrid (Efe). — A las nueve horas y diecinueve minutos ha dado comienzo el sorteo de Navidad, con la salida del número 5.453, premiado con 125.000 pesetas.

El inicio del sorteo se ha retrasado este año porque a las nueve menos diez se salieron las bolas de una de las «liras», especie de peines donde están situados los números y premios, que luego pasan a los respectivos bombos.

El presidente de la mesa dispuso que se sustituyese la «lira» por otra con los mismos números y concedió cinco minutos para que el público pudiera hacer las comprobaciones necesarias.

El valor de los billetes emitidos ha sido de 67.500 millones, de los que se han vendido unos 67.000 millones. El año pasado la lotería vendida para el sorteo de Navidad alcanzó los 58.000 millones de pesetas.

Treinta minutos después del comienzo del sorteo a las 9,49 de la mañana los niños Juan Campos de Pedro y Antonio Navas cantaron el número 21.515 y el premio «gordo», 250 millones de pesetas.

Extrajeron las bolas agraciadas con este primer premio los niños Vicente Jiménez Sánchez y Jesús Gil que junto con los dos anteriormente citados componían el equipo encargado de cantar la segunda tabla.

Esta es la primera vez que el «gordo» ha salido a los treinta minutos de comenzar el sorteo. El niño Antonio Navas de Pedro que cantó el premio «gordo» también lo hizo el año pasado.

La terminación en 5 se había repetido hasta la fecha 27 veces, pero nunca en 25, siendo la última cifra más repetida en los sorteos de Navidad, aunque llevaba sin salir diez años, desde el 1972, que correspondió al número 42.435.

Desde el siglo pasado, año 1874, no había agraciado la suerte a los 21 mil, siendo a la vez el número 21.690 el premio más aproximado al de este año. La coincidencia en las centenas 515 se ha repetido hasta ahora dos veces, los años 1897 y 1899 en los billetes 13.515 y 12.515 respectivamente.

A la provincia canaria de Las Palmas es la segunda vez que le toca el «gordo». La vez anterior concretamente, en la localidad de Telde, en el año 1978 al número 15.640, que por cierto ya se había repetido 22 años antes.

En Málaga, la suerte ha sido más constante y esta es la décima ocasión en la que el premio mayor del sorteo de Navidad corresponde a la provincia Alameda fue la última localidad malacitana, año 1974, agraciada con el primer premio en el número 19.158 y la capital, la primera en el año 1842 con el 5.228.

Contabilidad General y Financiera

INCLUYENDO:
- Plan General de Contabilidad.
- Plan de Contabilidad para las PYMES

Contabilidad Analítica de Explotación

Rigurosamente ajustada al Grupo 9 de PGS

INDISPENSABLE:
- Para conocer los costes, márgenes y resultados de los productos y de las Empresas
- Por la próxima implantación del IVA

AMBAS MATERIAS PUEDE CURSARLAS POR CORRESPONDENCIA

Facilítenos su nombre y dirección por correo o por teléfono y le enviaremos gratis:
- Información completa de Planes de Estudio
- El 1.º cuaderno de Lecciones de ambos cursos

ESCO - Cuesta de Santo Domingo 3 Madrid (13)
Autorizado por el Ministerio de Educación y Ciencia
Apartado 10.129 - Teléfono (91) 241 48 91

Fábrica de Peletería

MAS PIEL

La firma que se conoce por:
CALIDAD • CONFECCION • PRECIO

MAS PIEL
Avellanos, 10 BURGOS
ABIERTO SABADOS TARDE

GANADERO,

TODO EN NUTRICION ANIMAL

«ALFAMA»

BARRIO SAN CRISTOBAL - CALLE MERIDA, 1 bajo. BURGOS

TECNICAS TECNIPE, S. A.

FABRICAS EN: CORVILLOS DE LA SOBARRIVA (LEON)
ALALVIR (MADRID). Polígono Industrial N.º 1.
FABRICANTE N.º 28/64682

☆ CORRECTORES Y MAQUINARIA PARA LA FABRICACION DE TODA CLASE DE PIENSOS COMPUESTOS
☆ APORTES PROTEICOS
☆ ADITIVOS ESPECIALES, ETC.

LE DESEA ¡¡FELICES FIESTAS!!

M.C.D. 2018

brezmes

Distribuidor oficial para BURGOS y provincia de

SABA

TV - VIDEOS E HIFI

LABORATORIO PROPIO

CALLE MADRID, 1 — TFNO.: 20 10 12

GENERAL DAVILA, 19 — TFNO.: 22 53 53

brezmes

Distribuidor oficial para BURGOS y provincia de

GRUNDIG

SUPER-COLOR GRUNDIG EL LIDER EN TECNOLOGIA

Televisión SERIE ORO

MAS POTENCIA — MENOS CONSUMO

— LABORATORIO PROPIO —

CALLE MADRID, 1 — TFNO.: 20 10 12

GENERAL DAVILA, 19 — TFNO.: 22 53 53

— SOLO EN DISTRIBUIDORES OFICIALES —

VIDEO - CLUB

FELIZ NAVIDAD

y

PROSPERO

AÑO 1983

LE DESEA

CONFITERIA

alonso

AVDA. DEL CID, 41

TELEFONO 22 - 89 - 63

Y

CALLE MORCO, 6

TELEFONO 23 - 23 - 21

TREINTA Y NUEVE SERIES DEL «GORDO» SE VENDIERON EN LAS PALMAS, PERO 34 FUERON ENVIADAS A SEVILLA

Madrid (Resumen de Agencias). — De las 41 series del número 21.515, agraciado con el premio «gordo» en el sorteo de la Lotería de Navidad celebrado hoy, 39 fueron expendidas en Las Palmas de Gran Canaria, una en Madrid y la última en Málaga.

La Administración número 21 de Las Palmas, regentada por don Francisco Viejo Rodríguez, envió 34 series del «gordo» a sus padres, residentes en Sevilla. Estos repartieron las series entre la sección de construcción e ingeniería de la Compañía Telefónica Nacional y una Peña llamada «del 15», porque en todos los sorteos juegan un número terminado en esta cifra.

En Las Palmas han sido repartidos 1.250 millones de pesetas del «gordo», cinco series fueron repartidas por la vendedora ambulante Amparo Ordóñez, entre clientes y empleados del «Corte Inglés» y en el barrio de Escaleritas.

Otra serie del «gordo» fue adquirida en Madrid, en la administración número 39 al parecer por un joven vecino de la parroquia de San Sebastián, que está abonado a este número desde hace muchos años.

La última serie adicional se fue a Málaga, en la administración número 5. Parece ser que un vendedor ambulante ha repartido participaciones en el sector de la Cruz Verde, uno de los más humildes de la ciudad y donde viven muchas familias de raza gitana, donde pronto se cantaba y coreaba el nombre del vendedor, Gregorio Santiago Vargas, quien también vendió otras participaciones en la zona de Puertas del Mar, sin reserva ni una sola peseta.

ANECDOTAS Y AGRACIADOS CON EL «GORDO»

La parroquia de Nuestra Señora del Pilar, del barrio de Guanarteme, en Las Palmas, rechazó las 39 series del 21.515, premiado hoy con el «gordo». El lotero al ser rechazado el número, envió a su padre 34 series.

Seis mil millones de pesetas se reparten los empleados de Telefónica entre décimos y participaciones. Al personal se le dio permiso en Sevilla, para dejar de trabajar por la mañana.

Uno de los afortunados, José Marín Torres de 51 años, ha manifestado que la Virgen del Rocío ha intercedido para que le tocase «He estado —ha dicho— durante un mes rezándole todas las noches a la Virgen del Rocío para que me tocase el premio de Navidad. Y aquí está el premio. Ahora lo primero que voy a hacer es ir al santuario de la Blanca Paloma para ponerle un montón de ramos de flores».

Un empleado de la Telefónica, a quien le han correspondido seis millones de pesetas, ha llamado esta mañana a una emisora de Radio, cuando se estaba emitiendo un programa a beneficio de los ancianos, manifestando que dará un buen donativo para estos fines.

Los décimos repartidos por la Peña «El 15» los juegan muchas personas de condición humilde. Al presidente de la Peña le han correspondido cinco millones y en una familia de doce hermanos la suerte ha sonreído a dos de ellos Angelita y Antonio Japón García, que cobrarán cada uno 15 millones de pesetas. Al cocinero de un restaurante sevillano, Enrique Portillo, le han tocado diez millones y tuvieron que atenderle por la impresión. Cuando reaccionó se sintió incendiario y dijo: «Lo primero que voy a hacer es quemar estas ropas que llevo puestas. Voy a quemar hasta mi coche que tiene ya quince años. Ya compraré otro. Voy a dar un repaso a mi gente y a mi casa, que buena falta nos estaba haciendo».

Muchas de las participaciones del «gordo» que llegaron a personal de la Telefónica están muy repartidas por varias provincias andaluzas. El jefe de la sección de construcciones jugaba un décimo y cobrará 25 millones. Cinco millones han correspondido a José Antonio Rodríguez, cuñado de la cantante Rocío Jurado.

En Córdoba han correspondido unos 600 millones del «gordo» distribuidos en-

(Pasa a la pág. siguiente)

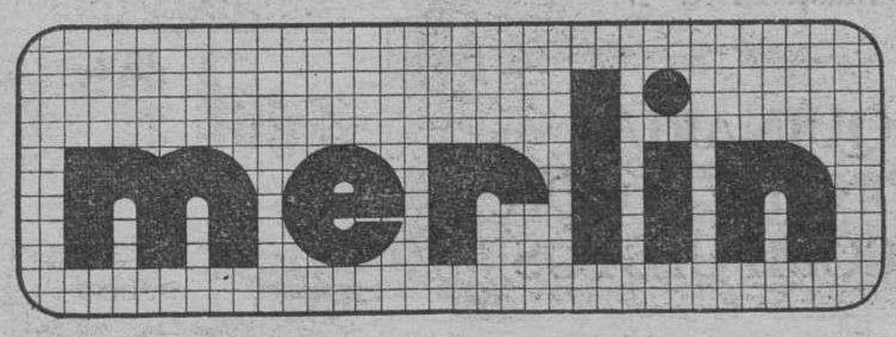

LABORATORIO FOTOGRAFICO

Calle Gasset, s/n. Teléfono 234526 BURGOS

Calle Santiago, 108 (Gamonal)

NUESTROS MEJORES DESEOS DE PAZ Y FELICIDAD PARA ESTAS FIESTAS

Y UN 1983 LLENO DE PROSPERIDAD

EN FOTOGRAFIA DE COLOR EXIJA MERLIN, NADIE LE DARA MAS

M.C.D. 2018

Muchos millones repartidos entre empleados de la Telefónica de ciudades andaluzas

(Viene de la pág. anterior)

tre unos 100 y 120 empleados del departamento de construcciones de la Telefónica. en aquella ciudad. Trajo las participaciones el encargado del departamento, José Luis Hurtado Flores, desde Sevilla, las vendió todas y no se reservó ni una sola.

A Granada llegaron entre 700 y 800 millones de premio; a Cádiz, unos 1.500 y a Huelva, unos 175. También han sido premiados empleados de Telefónica de Algeciras, Jerez y el Puerto de Santa María.

Puede decirse que la media que ha correspondido a los empleados de Telefónica agraciado con el «gordo» en estas provincias andaluzas, oscila entre los cinco y los diez millones.

Hasta Melilla llegó una participación de mil pesetas, a una empleada de Telefónica, enviada por su marido desde Sevilla. La han correspondido diez millones de pesetas. Tan pronto conoció su suerte emprendió viaje a Sevilla, para pasar las fiestas de Navidad con su marido.

La serie del «gordo» vendida en Málaga se expendió en décimos sueltos y parece estar muy repartida. Pedro Mora, un trabajador en paro e impedido, ha resultado favorecido con cuatro millones de pesetas y una hermana suya cobrará también un millón. Varias participaciones de cien pesetas fueron vendidas en el tren Málaga-Fuengirola a trabajadores que, por razones laborales, se desplazan a diario a la citada localidad de la Costa del Sol. En un barrio modesto numerosas familias cobrarán un millón de pesetas. Uno de los décimos sueltos lo adquirió el doctor Estanislao Barceló a quien le corresponden 25 millones de pesetas

Emilia González, dueña de la Administración número 39 de Madrid que repartió una serie del «gordo» ha dicho que ella y sus empleadas, Laura Martínez y Pilar Sacristán habían rogado a San Pancracio cuya imagen ocupa un lugar de honor en el establecimiento y a la que ayer mismo colocaron unos ramitos de perejil, para que les otorgase la suerte de vender un premio «gordo».

PAVIMENTOS
JOSE MORENO, S.A.
JOMOSA

- FABRICACION DE PAVIMENTOS Y PIEDRA ARTIFICIAL
- MATERIALES DE CONSTRUCCION Y DECORACION

DESEA A SUS DISTINGUIDOS CLIENTES Y PUBLICO EN GENERAL

¡¡FELIZ NAVIDAD!!

Ofreciéndoles su fábrica y exposición en BARRIO VILLATORO

Carretera Santander, Km. 242,600. Telf. 227510
BURGOS

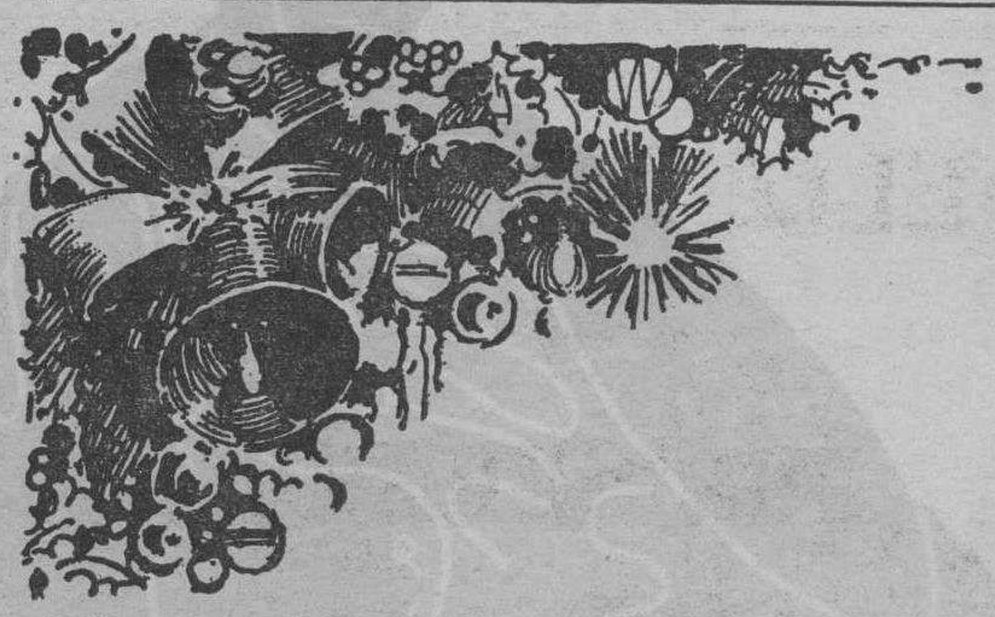

Nuestros mejores deseos de paz y felicidad para NAVIDADES y AÑO NUEVO

Almacenes La Puebla
CALLE CALZADAS, 35

Táblex
EL TABLERO ESPAÑOL DE FIBRAS

ALMACENES Cámara, S.A.
Maderas y Materiales de Construcion

Vitrofib ISQVER

SAS
Ventanales y celosías de hormigón

Conozca nuestra nueva sección de
tienda BRICOLAGE
Solucione su tiempo libre con una ocupación realmente entretenida, a su gusto y económica.

AGLOMERADOS panol TP

FORMICA

Paneles de madera Tapanel

Cementos PORTLAND P.A-350 • Cangrejo • alfa • envasado y a granel

RELON
REFORZADO CON NYLON

PUERTAS LUVIPOL RELIEVE

DM-620
La madera fácil

BURGOS: San Pedro y San Felices, 22. Tfs.: 204041 — 20 40 42 VALLADOLID: San Isidro, 14. Tfs.: 29 64 00 — 29 65 11.
PALENCIA: Comercial Cámara, S. A. Carretera de Villalón

M.C.D. 2018

M.C.D. 2018

Autocid, s.a. Ford SIERRA Autocid, s.a. Ford

34740.t.125000
34751.t.125000
34794..125000
34815.t.125000
34840.t.125000
34851.t.125000
34915.t.125000
34934..125000
34940.t.125000
34951.t.125000

Treinta y cinco mil

35015.t.125000
35040.t.125000
35051.t.125000
35064..125000
35113..125000
35115.t.125000
35128..125000
35137..125000
35140.t.125000
35151.t.125000
35156..125000
35207..125000
35215.t.125000
35225..125000
35240..125000
35240.t.125000
35251.t.125000
35277..125000
35305..125000
35315.t.125000
35340.t.125000
35351.t.125000
35353..125000
35415.t.125000
35440.t.125000
35451.t.125000
35452..125000
35485..125000
35495..125000
35515.t.125000
35529..125000
35540.t.125000
35551.t.125000
35615.t.125000
35640.t.125000
35651.t.125000
35663..125000
35715.t.125000
35726..125000
35740.t.125000
35751.t.125000
35793..125000
35815.t.125000
35840.t.125000
35851.t.125000
35895..125000
35915.t.125000
35940.t.125000
35951.t.125000

Treinta y seis mil

36015.t.125000
36016..125000
36022..125000
37255..125000
37297..125000
37315.t.125000
37340.t.125000
37351.t.125000
37408..125000
37415.t.125000
37424..125000
37440.t.125000
37451.t.125000
37454..125000
37492..125000
37515.t.125000
37540.t.125000
37551.t.125000
37607..125000
37614..125000
37615.t.125000
37640.t.125000
37651.t.125000
37672..125000
37715.t.125000
37724..125000
37740.t.125000
37751.t.125000
37809..125000
37815.t.125000
37817..125000
37823..125000
37840.t.125000
37845..125000
37847..125000
37851.t.125000
37886..125000
37915.t.125000
37940.t.125000
37951.t.125000
37971..125000
37978..125000
37980..125000

Treinta y ocho mil

38015.t.125000
38040.t.125000
38051.t.125000
38115.t.125000
38140.t.125000
38151.t.125000
38215.t.125000
38240.t.125000
38251.t.125000
38263..125000
38279..125000
38287..125000
38315.t.125000
38323..125000
38326..125000
38340.t.125000
38348..125000
38351.t.125000
38402..125000
38415.t.125000
38435..125000
38440.t.125000
38451.t.125000
38515.t.125000
38525..125000
39740.t.125000
39751.t.125000
39778..125000
39815.t.125000
39840.t.125000
39851.t.125000
39866..125000
39867..125000
39882..125000
39884..125000
39915.t.125000
39940.t.125000
39951..125000
39951.t.125000

Cuarenta mil

40015.t.125000
40040.t.125000
40051.t.125000
40089..125000
40104..125000
40115.t.125000
40140.t.125000
40151.t.125000
40215.t.125000
40240.t.125000
40251.t.125000
40270..125000
40315.t.125000
40340.t.125000
40351.t.125000
40415.t.125000
40440.t.125000
40451.t.125000
40474..125000
40515.t.125000
40540.t.125000
40551.t.125000
40585..125000
40594..125000
40615.t.125000
40640.t.125000
40651.t.125000
40692..125000
40713..125000
40715.t.125000
40740.t.125000
40751.t.125000
40815.t.125000
40818..125000
40840.t.125000
40847..125000
40851.t.125000
40915.t.125000
40940.t.125000
40951.t.125000
40959..125000
40980..125000

Cuarenta y un mil

41002..125000
41015.t.125000
41040.t.125000
41051.t.125000
41115.t.125000
41140.t.125000

120.000.000 DE PESETAS

41641a1500000
41641.c.125000
41642.c.125000
41643.c.125000
41644.c.125000
41645.c.125000
41646.c.125000
41647.c.125000
41648.c.125000
41649.c.125000
41650.c.125000
41651.t.125000
41651.c.125000
41652.c.125000
41653.c.125000
41654.c.125000
41655.c.125000
41656.c.125000
41657.c.125000
41658.c.125000
41659.c.125000
41660.c.125000
41661.c.125000
41662.c.125000
41663.c.125000
41664.c.125000
41665.c.125000
41666.c.125000
41667.c.125000
41668.c.125000
41669.c.125000
41670.c.125000
41671.c.125000
41672.c.125000
41673.c.125000
41674.c.125000
41675.c.125000
41676.c.125000
41677.c.125000
41678.c.125000
41679.c.125000
41680.c.125000
41681.c.125000
41682.c.125000
41683..125000
41683.c.125000
41684.c.125000
41685.c.125000
41686.c.125000
41687.c.125000
41688.c.125000
41689.c.125000
41690.c.125000
41691.c.125000
41692.c.125000
41693.c.125000
41694.c.125000
41695.c.125000
41696.c.125000
41697.c.125000
41698.c.125000
41699.c.125000
41700.c.125000
41715.t.125000
42840.t.125000
42851.t.125000
42855..125000
42900..125000
42915.t.125000
42925..125000
42940.t.125000
42951.t.125000
42969..125000

Cuarenta y tres mil

43015.t.125000
43019..125000
43040.t.125000
43051.t.125000
43074..125000
43115.t.125000
43120..125000
43140.t.125000
43151.t.125000
43188..125000
43192..125000
43215.t.125000
43240.t.125000
43251.t.125000
43279..125000
43315.t.125000
43339..125000
43340.t.125000
43351.t.125000
43367..125000
43389..125000
43415.t.125000
43423..125000
43430..125000
43440.t.125000
43451.t.125000
43457..125000
43486..125000
43496..125000
43515.t.125000
43520..125000
43540.t.125000
43551.t.125000
43606..125000
43615.t.125000
43621..125000
43627..125000
43633..125000
43640.t.125000
43651.t.125000
43715.t.125000
43728..125000
43740.t.125000
43745..125000
43751.t.125000
43776..125000
43779..125000
43815.t.125000
43833..125000
43840.t.125000
43851.t.125000
43915.t.125000
43918..125000
43940.t.125000
43951.t.125000
45121..125000
45135..125000
45140.t.125000
45151.t.125000
45161..125000
45173..125000
45189..125000
45213..125000
45215.t.125000
45228..125000
45240.t.125000
45251.t.125000
45287..125000
45296..125000
45312..125000
45315.t.125000
45340.t.125000
45348..125000
45351.t.125000
45415.t.125000
45440.t.125000
45441..125000
45451.t.125000
45458..125000
45466..125000
45484..125000
45497..125000
45501..125000
45515.t.125000
45540.t.125000
45551.t.125000
45581..125000
45587..125000
45615.t.125000
45640.t.125000
45651.t.125000
45703..125000
45715.t.125000
45716..125000
45740.t.125000
45751.t.125000
45776..125000
45778..125000
45815.t.125000
45827..125000
45834..125000
45840.t.125000
45851.t.125000
45911..125000
45915.t.125000
45919..125000
45931..125000
45936..125000
45940.t.125000
45951.t.125000
45961..125000
45966..125000
45970..125000

Cuarenta y seis mil

46015.t.125000
46040.t.125000
46051.t.125000
46056..125000
46086..125000
46089..125000
46115.t.125000
47179..125000
47215.t.125000
47219..125000
47228..125000
47240.t.125000
47251.t.125000
47312..125000
47315.t.125000
47340.t.125000
47351.t.125000
47415.t.125000
47422..125000
47440.t.125000
47451.t.125000
47513..125000
47515.t.125000
47540.t.125000
47549..125000
47551.t.125000
47609..125000
47615.t.125000
47640.t.125000
47641..125000
47651.t.125000
47715.t.125000
47740.t.125000
47751.t.125000
47756..125000
47815.t.125000
47840.t.125000
47848..125000
47851.t.125000
47900..125000
47915.t.125000
47922..125000
47929..125000
47940.t.125000
47951.t.125000
47981..125000

Cuarenta y ocho mil

48015.t.125000
48016..125000
48027..125000
48040.t.125000
48051.t.125000
48084..125000
48115.t.125000
48116..125000
48129..125000
48140.t.125000
48148..125000
48151.t.125000
48162..125000
48191..125000
48215.t.125000
48221..125000
48240.t.125000
48251.t.125000
48267..125000
48311..125000
48315.t.125000
48325..125000
48340.t.125000
48351.t.125000
48406..125000
48415.t.125000
49415.t.125000
49437..125000
49440.t.125000
49451.t.125000
49497..125000
49515.t.125000
49516..125000
49532..125000
49540.t.125000
49551.t.125000
49606..125000
49615.t.125000
49640.t.125000
49646..125000
49651.t.125000
49687..125000
49704..125000
49715.t.125000
49740.t.125000
49751.t.125000
49815.t.125000
49840.t.125000
49851.t.125000
49915.t.125000
49940.t.125000
49951.t.125000
49960..125000
49982..125000

Cincuenta mil

50015.t.125000
50040.t.125000
50044..125000
50048..125000
50051.t.125000
50115.t.125000
50122..125000
50134..125000
50140.t.125000
50151.t.125000
50155..125000
50215..125000
50215.t.125000
50240.t.125000
50251.t.125000
50293..125000
50315.t.125000
50340.t.125000
50351.t.125000
50411..125000
50415.t.125000
50440.t.125000
50444..125000
50451.t.125000
50454..125000
50505..125000
50510..125000
50515.t.125000
50519..125000
50540.t.125000
50544..125000
50551..125000
50551.t.125000
50615.t.125000
50640.t.125000
50643..125000
50651.t.125000
[illegible]
51738..125000
51740.t.125000
51751.t.125000
51781..125000
51815.t.125000
51834..125000
51840.t.125000
51851.t.125000
51877..125000
51897..125000
51915.t.125000
51920..125000
51933..125000
51940.t.125000
51951.t.125000

Cincuenta y dos mil

52015.t.125000
52023..125000
52040.t.125000
52051.t.125000
52108..125000
52115.t.125000
52128..125000
52129..125000
52140.t.125000
52151.t.125000
52184..125000
52195..125000
52206..125000
52215.t.125000
52240.t.125000
52251.t.125000
52315.t.125000
52327..125000
52339..125000
52340.t.125000
52351.t.125000
52378..125000
52415.t.125000
52423..125000
52440.t.125000
52444..125000
52451.t.125000
52457..125000
52464..125000
52515.t.125000
52535..125000
52540.t.125000
52551.t.125000
52585..125000
52609..125000
52615.t.125000
52640.t.125000
52651.t.125000
52656..125000
52679..125000
52707..125000
52715.t.125000
52740.t.125000
52751.t.125000
52770..125000
52815.t.125000
52840.t.125000
52843..125000
54151.t.125000
54205..125000
54215.t.125000
54240.t.125000
54251.t.125000
54295..125000
54315.t.125000
54340.t.125000
54351.t.125000
54354..125000
54415.t.125000
54440.t.125000
54451..125000
54451.t.125000
54501..125000
54515.t.125000
54527..125000
54540.t.125000
54551.t.125000
54554..125000
54555..125000
54579..125000
54615.t.125000
54640.t.125000
54651.t.125000
54691..125000
54715.t.125000
54719..125000
54728..125000
54740.t.125000
54751.t.125000
54765..125000
54779..125000
54806..125000
54815.t.125000
54840.t.125000
54851.t.125000
54915.t.125000
54940.t.125000
54951.t.125000

Cincuenta y cinco mil

55015.t.125000
55040.t.125000
55051.t.125000
55115.t.125000
55140.t.125000
55151.t.125000
55155..125000
55189..125000
55215.t.125000
55240.t.125000
55244..125000
55248..125000
55251.t.125000
55315.t.125000
55332..125000
55340.t.125000
55351.t.125000
55383..125000
55392..125000
55415.t.125000
55440.t.125000
55451.t.125000
55466..125000
55510..125000
55515.t.125000
56915.t.125000
56940.t.125000
56951.t.125000
56989..125000

Cincuenta y siete mil

57001.c.125000
57002.c.125000
57003.c.125000
57004.c.125000
57005.c.125000
57006.c.125000
57007.c.125000
57008.c.125000
57009.c.125000
57010.c.125000
57011.c.125000
57012.c.125000
57013.c.125000
57014.c.125000
57015.t.125000
57015.c.125000
57016.c.125000
57017.c.125000
57018.c.125000
57019.c.125000
57020.c.125000
57021.c.125000
57022.c.125000
57023.c.125000
57024.c.125000
57025.c.125000
57026.c.125000
57027.c.125000
57028.c.125000
57029.c.125000
57030.c.125000
57031.c.125000
57032.c.125000
57033.c.125000
57034.c.125000
57035.c.125000
57036.c.125000
57037.c.125000
57038.c.125000
57039.c.125000
57040.t.125000
57040.c.125000
57041.c.125000
57042.c.125000
57043.c.125000
57044.c.125000
57045.c.125000
57046.c.125000
57047.c.125000
57048.c.125000
57049.c.125000
57050.c.125000
57050a1200000

57051

60.000.000

DE PESETAS

57052a1200000
57052.c.125000
57415.t.125000
57424..125000
57440.t.125000
57451.t.125000
57463..125000
57513..125000
57515.t.125000
57540.t.125000
57551.t.125000
57615.t.125000
57640.t.125000
57648..125000
57651.t.125000
57659..125000
57706..125000
57709..125000
57713..125000
57715.t.125000
57740.t.125000
57751.t.125000
57815.t.125000
57840.t.125000
57851.t.125000
57911..125000
57915.t.125000
57938..125000
57940.t.125000
57951.t.125000
57967..125000
57972..125000

Cincuenta y ocho mil

58015.t.125000
58018..125000
58021..125000
58040.t.125000
58051.t.125000
58086..125000
58115.t.125000
58125..125000
58140..125000
58140.t.125000
58151.t.125000
58201..125000
58209..125000
58215.t.125000
58240.t.125000
58251.t.125000
58282..125000
58283..125000
58315.t.125000
58340.t.125000
58351.t.125000
58403..125000
58414..125000
58415.t.125000
58440.t.125000
58451.t.125000
58510..125000
58515.t.125000
58540.t.125000
58551.t.125000
58559..125000
58615.t.125000
58640.t.125000
58641..125000
59851.t.125000
59862..125000
59872..125000
59915.t.125000
59939..125000
59940.t.125000
59951.t.125000

Sesenta mil

60015..125000
60015.t.125000
60032..125000
60040.t.125000
60041..125000
60042..125000
60050..125000
60051.t.125000
60087..125000
60115.t.125000
60123..125000
60128..125000
60140.t.125000
60151.t.125000
60153..125000
60215..125000
60215.t.125000
60235..125000
60240.t.125000
60251.t.125000
60295..125000
60315.t.125000
60327..125000
60340.t.125000
60351.t.125000
60355..125000
60415.t.125000
60417..125000
60440.t.125000
60443..125000
60451.t.125000
60457..125000
60461..125000
60470..125000
60495..125000
60512..125000
60515.t.125000
60540.t.125000
60551.t.125000
60575..125000
60615.t.125000
60625..125000
60640.t.125000
60647..125000
60651.t.125000
60699..125000
60715.t.125000
60740.t.125000
60750..125000
60751.t.125000
60810..125000
60815.t.125000
60840.t.125000
60851.t.125000
60913..125000
60915.t.125000
60940.t.125000
[illegible]
62215.t.125000
62240.t.125000
62251.t.125000
62291..125000
62315.t.125000
62340.t.125000
62351.t.125000
62365..125000
62368..125000
62415.t.125000
62440.t.125000
62451.t.125000
62468..125000
62472..125000
62481..125000
62515.t.125000
62519..125000
62532..125000
62540.t.125000
62551.t.125000
62563..125000
62615.t.125000
62640.t.125000
62651.t.125000
62674..125000
62686..125000
62701..125000
62715.t.125000
62721..125000
62740.t.125000
62751.t.125000
62815.t.125000
62837..125000
62840.t.125000
62849..125000
62851.t.125000
62877..125000
62915.t.125000
62940.t.125000
62941..125000
62951.t.125000
62984..125000

Sesenta y tres mil

63015.t.125000
63038..125000
63040.t.125000
63051.t.125000
63091..125000
63109..125000
63115.t.125000
63128..125000
63140.t.125000
63143..125000
63151.t.125000
63172..125000
63196..125000
63215.t.125000
63240.t.125000
63251.t.125000
63290..125000
63292..125000
63315.t.125000
63335..125000
63340.t.125000
[illegible]
64651.t.125000
64715.t.125000
64740.t.125000
64751.t.125000
64800..125000
64815.t.125000
64840.t.125000
64845..125000
64851.t.125000
64915.t.125000
64938..125000
64940.t.125000
64951.t.125000
64993..125000

Sesenta y cinco mil

65015.t.125000
65040.t.125000
65051.t.125000
65098..125000
65115.t.125000
65127..125000
65140.t.125000
65151.t.125000
65164..125000
65215.t.125000
65230..125000
65240.t.125000
65251.t.125000
65303..125000
65315.t.125000
65322..125000
65335..125000
65340.t.125000
65344..125000
65351.t.125000
65365..125000
65368..125000
65415.t.125000
65440.t.125000
65443..125000
65451.t.125000
65476..125000
65491..125000
65515.t.125000
65540.t.125000
65551.t.125000
65595..125000
65615.t.125000
65640.t.125000
65651.t.125000
65664..125000
65715.t.125000
65740.t.125000
65751.t.125000
65762..125000
65794..125000
65815.t.125000
65840.t.125000
65842..125000
65851.t.125000
65915.t.125000
65940.t.125000
65951.t.125000
65979..125000
65992..125000

NOTA. Además de los números expresados en esta lista, han sido agraciados con el reintegro de 25.000 pesetas cada uno, todos los billetes que terminen en 5, a excepción del que ha obtenido el premio mayor.

TAUNUS Autocid, s.a. Ford GRANADA Autocid, s.a. Ford ESCORT

Autocid, s.a. Ford SIERRA Autocid, s.a. Ford

M.C.D. 2018

Y José,
el carpintero experto,
preparó con todo su amor y delicadeza
una cuna al Niño recien nacido.
Que nuestros trabajos y esperanzas
para esta Navidad y Año Nuevo,
sean cunas de felicidad,
paz y amor para todos.

MUEBLES evelio
PRIMERA FIRMA DEL MUEBLE
Vitoria, 53, 56, 58, 60 y 62-BURGOS

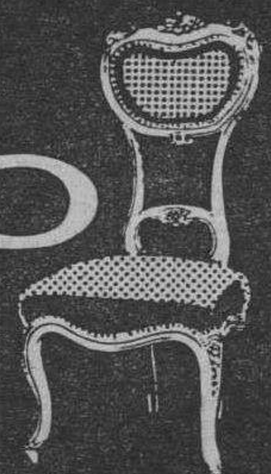

Auto-Repuestos
JOSE
DISTRIBUIDOR EXCLUSIVO PARA
BURGOS Y PROVINCIA DE RODAMIENTOS

¡¡FELICIDADES!!

landini
LA GRAN MARCA EUROPEA DE TRACTORES CON:
- MOTOR «PERKINS» (inglés)
- 4 Y 6 CILINDROS
- CABINA DE SEGURIDAD

- ECONOMIA DE CONSUMO
- GRAN CAPACIDAD DE TRABAJO
- PRECIOS COMPETITIVOS

VEALOS E INFORMESE EN:
Casa Grigelmo
CALLE VALLADOLID, 2
TELEFONO 231728 BURGOS

Importador exclusivo para España
PARÉS HNOS., S. A. - BARCELONA

M.C.D. 2018

Vda. de J. Andrés Ureta — Mercedes-Benz

1140.t.125000
1151.t.125000
1163..125000
1191..125000
1215.t.125000
1218..125000
1240.t.125000
1244..125000
1251.t.125000
1261..125000
1268..125000
1315.t.125000
1326..125000
1340.t.125000
1348..125000
1351.t.125000
1392..125000
1396..125000
1415.t.125000
1436..125000
1438..125000
1440.t.125000
1451.t.125000
1466..125000
1492..125000
1501..125000
1515.t.125000
1531..125000
1540.t.125000
1551.t.125000
1609..125000
1615.t.125000
1640.t.125000
1647..125000
1651.t.125000
1676..125000
1698..125000
1715.t.125000
1740.t.125000
1749..125000
1751..125000
1751.t.125000
1754..125000
1810..125000
1815.t.125000
1840.t.125000
1849..125000
1851.t.125000
1912..125000
1915.t.125000
1940.t.125000
1951.t.125000
1959..125000

Dos mil

2015.t.125000
2040.t.125000
2051.t.125000
2053..125000
2061..125000
2115.t.125000
2140.t.125000
2145..125000
2151.t.125000
2180..125000
2215.t.125000
2240.t.125000
3430..125000
3440.t.125000
3451.t.125000
3515.t.125000
3540.t.125000
3551.t.125000
3576..125000
3600..125000
3615.t.125000
3640.t.125000
3651.t.125000
3715.t.125000
3740..125000
3740.t.125000
3751.t.125000
3793..125000
3815.t.125000
3816..125000
3833..125000
3840.t.125000
3851.t.125000
3915.t.125000
3934..125000
3937..125000
3940.t.125000
3951.t.125000
3993..125000

Cuatro mil

4015.t.125000
4040.t.125000
4051..125000
4051.t.125000
4061..125000
4084..125000
4101..125000
4115.t.125000
4140.t.125000
4151.t.125000
4215.t.125000
4240.t.125000
4251.t.125000
4259..125000
4275..125000
4278..125000
4315.t.125000
4330..125000
4334..125000
4340.t.125000
4351.t.125000
4395..125000
4415.t.125000
4440.t.125000
4451.t.125000
4515..125000
4515.t.125000
4540.t.125000
4551.t.125000
4593..125000
4596..125000
4615.t.125000
4640.t.125000
4650..125000
4651.t.125000
4665..125000
4710..125000
4715.t.125000
6015.t.125000
6040.t.125000
6048..125000
6051.t.125000
6081..125000
6089..125000
6100..125000
6115.t.125000
6140.t.125000
6151.t.125000
6179..125000
6184..125000
6215.t.125000
6220..125000
6240.t.125000
6250..125000
6251.t.125000
6315.t.125000
6316..125000
6322..125000
6340.t.125000
6347..125000
6351.t.125000
6364..125000
6368..125000
6397..125000
6415.t.125000
6440.t.125000
6451.t.125000
6467..125000
6484..125000
6489..125000
6515.t.125000
6525..125000
6540.t.125000
6551.t.125000
6615.t.125000
6624..125000
6640.t.125000
6642..125000
6649..125000
6651.t.125000
6715.t.125000
6740.t.125000
6751.t.125000
6771..125000
6815.t.125000
6833..125000
6840.t.125000
6851.t.125000
6853..125000
6896..125000
6915.t.125000
6940.t.125000
6946..125000
6951.t.125000

Siete mil

7015.t.125000
7040.t.125000
7051.t.125000
7054..125000
7059..125000
7081..125000
7087..125000
7111..125000
8342..125000
8351.t.125000
8415.t.125000
8417..125000
8440.t.125000
8451.t.125000
8465..125000
8510..125000
8515.t.125000
8532..125000
8540.t.125000
8543..125000
8551.t.125000
8568..125000
8598..125000
8615.t.125000
8630..125000
8640..125000
8640.t.125000
8649..125000
8651.t.125000
8688..125000
8715.t.125000
8719..125000
8731..125000
8740.t.125000
8751.t.125000
8762..125000
8782..125000
8786..125000
8795..125000
8801..125000
8815.t.125000
8840.t.125000
8847..125000
8851.t.125000
8915.t.125000
8928..125000
8940.t.125000
8951.t.125000

Nueve mil

9015.t.125000
9034..125000
9040.t.125000
9041..125000
9051.t.125000
9088..125000
9115.t.125000
9136..125000
9140.t.125000
9143..125000
9147..125000
9151.t.125000
9215.t.125000
9240.t.125000
9251.t.125000
9315.t.125000
9340.t.125000
9351.t.125000
9371..125000
9387..125000
9408..125000
9415.t.125000
9436..125000
9440.t.125000
10570..125000
10608..125000
10614..125000
10615.t.125000
10636..125000
10640.t.125000
10651.t.125000
10652..125000
10688..125000
10715.t.125000
10740.t.125000
10751.t.125000
10815.t.125000
10840.t.125000
10851.t.125000
10875..125000
10883..125000
10915.t.125000
10927..125000
10940.t.125000
10951.t.125000
10960..125000

Once mil

11015..125000
11015.t.125000
11040.t.125000
11051.t.125000
11064..125000
11115.t.125000
11140.t.125000
11151.t.125000
11194..125000
11215.t.125000
11227..125000
11228..125000
11240.t.125000
11251.t.125000
11309..125000
11315.t.125000
11340.t.125000
11349..125000
11351.t.125000
11359..125000
11396..125000
11415.t.125000
11424..125000
11440.t.125000
11451.t.125000
11515.t.125000
11521..125000
11540.t.125000
11551.t.125000
11565..125000
11615.t.125000
11640.t.125000
11651.t.125000
11657..125000
11714..125000
11715.t.125000
11716..125000
11740.t.125000
11751.t.125000
11794..125000
11815.t.125000
13035..125000
13040.t.125000
13050..125000
13051.t.125000
13089..125000
13098..125000
13115.t.125000
13140.t.125000
13151.t.125000
13215.t.125000
13240.t.125000
13251.t.125000
13254..125000
13261..125000
13315.t.125000
13340.t.125000
13351.t.125000
13400..125000
13415.t.125000
13440.t.125000
13446..125000
13451.t.125000
13499..125000
13515.t.125000
13518..125000
13540.t.125000
13551.t.125000
13601..125000
13604..125000
13614..125000
13615.t.125000
13640.t.125000
13651.t.125000
13668..125000
13715.t.125000
13740.t.125000
13751.t.125000
13765..125000
13772..125000
13776..125000
13815.t.125000
13840.t.125000
13843..125000
13850..125000
13851.t.125000
13915.t.125000
13928..125000
13940.t.125000
13951.t.125000
13962..125000

Catorce mil

14015.t.125000
14040.t.125000
14051.t.125000
14115.t.125000
14130..125000
14140.t.125000
14151.t.125000
14167..125000
14215.t.125000
14240.t.125000
14251.t.125000
14263..125000
14294..125000
15351.t.125000
15415.t.125000
15440.t.125000
15451.t.125000
15515.t.125000
15540.t.125000
15551.t.125000
15615..125000
15615.t.125000
15630..125000
15639..125000
15640.t.125000
15651.t.125000
15657..125000
15659..125000
15675..125000
15677..125000
15715.t.125000
15740.t.125000
15751.t.125000
15767..125000
15815.t.125000
15816.6000000
15840.t.125000
15851.t.125000
15915.t.125000
15933..125000
15940.t.125000
15943..125000
15951.t.125000

Dieciséis mil

16015.t.125000
16040.t.125000
16051.t.125000
16062..125000
16115.t.125000
16140.t.125000
16151.t.125000
16171..125000
16214..125000
16215.t.125000
16240.t.125000
16251.t.125000
16273..125000
16281..125000
16315..125000
16315.t.125000
16329..125000
16340.t.125000
16351.t.125000
16365..125000
16388..125000
16396..125000
16415.t.125000
16417..125000
16440.t.125000
16447..125000
16451.t.125000
16457..125000
16477..125000
16515.t.125000
16537..125000
16540.t.125000
16551.t.125000
17540.t.125000
17543..125000
17551..125000
17551.t.125000
17589..125000
17615.t.125000
17640.t.125000
17651.t.125000
17708..125000
17715.t.125000
17733..125000
17740.t.125000
17742..125000
17751.t.125000
17781..125000
17806..125000
17815.t.125000
17840.t.125000
17851.t.125000
17853..125000
17902..125000
17915.t.125000
17940.t.125000
17951.t.125000

Dieciocho mil

18015.t.125000
18032..125000
18040.t.125000
18051.t.125000
18095..125000
18115.t.125000
18121..125000
18138..125000
18140.t.125000
18151.t.125000
18185..125000
18201..125000
18215.t.125000
18240.t.125000
18251.t.125000
18315.t.125000
18333..125000
18340.t.125000
18351.t.125000
18415..125000
18415.t.125000
18440.t.125000
18442..125000
18451..125000
18451.t.125000
18460..125000
18515.t.125000
18540.t.125000
18551.t.125000
18615.t.125000
18632..125000
18640.t.125000
18651.t.125000
18715.t.125000
18735..125000
18740.t.125000
18747..125000
18751..125000
18751.t.125000
18815.t.125000
19815.t.125000
19840.t.125000
19851.t.125000
19877..125000
19900..125000
19915.t.125000
19925..125000
19933..125000
19940.t.125000
19951.t.125000

Veinte mil

20006..125000
20015.t.125000
20021..125000
20040.t.125000
20051.t.125000
20088..125000
20115.t.125000
20129..125000
20132..125000
20140.t.125000
20150..125000
20151.t.125000
20184..125000
20185..125000
20197..125000
20203..125000
20212..125000
20215.t.125000
20240.t.125000
20251.t.125000
20264..125000
20315.t.125000
20340.t.125000
20351.t.125000
20415.t.125000
20440.t.125000
20451.t.125000
20468..125000
20482..125000
20515.t.125000
20525..125000
20540.t.125000
20551.t.125000
20565..125000
20615.t.125000
20624..125000
20640.t.125000
20651.t.125000
20677..125000
20685..125000
20715.t.125000
20718..125000
20740.t.125000
20751.t.125000
20768..125000
20769..125000
20782..125000
20815.t.125000
20818..125000
20840.t.125000
20851.t.125000
20882..125000
20889..125000
21527.c.125000
21528.c.125000
21529.c.125000
21530.c.125000
21531.c.125000
21532.c.125000
21533.c.125000
21534.c.125000
21535.c.125000
21536.c.125000
21537.c.125000
21538.c.125000
21539.c.125000
21540.t.125000
21540.c.125000
21541.c.125000
21542.c.125000
21543.c.125000
21544.c.125000
21545.c.125000
21546..125000
21546.c.125000
21547.c.125000
21548.c.125000
21549.c.125000
21550.c.125000
21551.t.125000
21551.c.125000
21552.c.125000
21553..125000
21553.c.125000
21554.c.125000
21555.c.125000
21556.c.125000
21557.c.125000
21558.c.125000
21559.c.125000
21560.c.125000
21561.c.125000
21562.c.125000
21563.c.125000
21564.c.125000
21565.c.125000
21566.c.125000
21567.c.125000
21568.c.125000
21569.c.125000
21570.c.125000
21571.c.125000
21572.c.125000
21573.c.125000
21574.c.125000
21575.c.125000
21576.c.125000
21577.c.125000
21578.c.125000
21579.c.125000
21580.c.125000
21581.c.125000
21582.c.125000
21583.c.125000
21584.c.125000
21585.c.125000
21586.c.125000
21587.c.125000
21588.c.125000
22644..125000
22651.t.125000
22709..125000
22715.t.125000
22719..125000
22734..125000
22740.t.125000
22751.t.125000
22776..125000
22803..125000
22809..125000
22815.t.125000
22819..125000
22840.t.125000
22851.t.125000
22891..125000
22897..125000
22915.t.125000
22940.t.125000
22951.t.125000

Veintitrés mil

23001..125000
23015.t.125000
23027..125000
23040.t.125000
23051.t.125000
23115.t.125000
23140.t.125000
23151.t.125000
23153..125000
23174..125000
23177..125000
23191..125000
23204..125000
23215.t.125000
23226..125000
23240.t.125000
23251.t.125000
23264..125000
23315.t.125000
23340.t.125000
23351.t.125000
23366..125000
23376..125000
23379..125000
23415.t.125000
23429..125000
23440.t.125000
23451.t.125000
23463..125000
23515.t.125000
23532..125000
23540.t.125000
23551.t.125000
23575..125000
23615.t.125000
23640.t.125000
23651.t.125000
23691..125000
23715.t.125000
23740.t.125000
23751.t.125000
23771..125000
23787..125000
23815.t.125000

Veinticinco mil

25015.t.125000
25040.t.125000
25051.t.125000
25104..125000
25115.t.125000
25116..125000
25125..125000
25139..125000
25140.t.125000
25151.t.125000
25174..125000
25195..125000
25215.t.125000
25240.t.125000
25246..125000
25251.t.125000
25266..125000
25312..125000
25315.t.125000
25333..125000
25335..125000
25340.t.125000
25351.t.125000
25391..125000
25415.t.125000
25440.t.125000
25451.t.125000
25482..125000
25515.t.125000
25540.t.125000
25551.t.125000
25580..125000
25603..125000
25615.t.125000
25640.t.125000
25651.t.125000
25657..125000
25702..125000
25707..125000
25715.t.125000
25727..125000
25740.t.125000
25751.t.125000
25776..125000
25815..125000
25815.t.125000
25837..125000
25840.t.125000
25851.t.125000
25862..125000
25876..125000
25886..125000
25914..125000
25915.t.125000
25918..125000
25940.t.125000
25951.t.125000
25954..125000
25979..125000

Veintiséis mil

26015.t.125000
26040.t.125000
27515.t.125000
27521..125000
27540.t.125000
27551.t.125000
27566..125000
27582..125000
27587..125000
27615.t.125000
27632..125000
27640.t.125000
27651.t.125000
27715.t.125000
27740.t.125000
27751.t.125000
27752..125000
27757..125000
27761..125000
27766..125000
27782..125000
27805..125000
27815.t.125000
27840.t.125000
27851.t.125000
27854..125000
27913..125000
27915.t.125000
27919..125000
27929..125000
27940.t.125000
27951.t.125000

Veintiocho mil

28015..125000
28015.t.125000
28040.t.125000
28042..125000
28047..125000
28051.t.125000
28115.t.125000
28116..125000
28140.t.125000
28151.t.125000
28166..125000
28184..125000
28205..125000
28215.t.125000
28240.t.125000
28250..125000
28251.t.125000
28290..125000
28315.t.125000
28340.t.125000
28351.t.125000
28384..125000
28398..125000
28415.t.125000
28419..125000
28438..125000
28440.t.125000
28451.t.125000
28462..125000
28464..125000
28485..125000
28515.t.125000
28540.t.125000
28551.t.125000
29840.t.125000
29851.t.125000
29873..125000
29903..125000
29915.t.125000
29940.t.125000
29951.t.125000

Treinta mil

30012..125000
30014..125000
30015.t.125000
30040.t.125000
30051.t.125000
30115.t.125000
30140.t.125000
30151.t.125000
30156..125000
30161..125000
30172..125000
30189..125000
30203..125000
30207..125000
30215.t.125000
30230..125000
30240.t.125000
30250..125000
30251.t.125000
30280..125000
30315.t.125000
30318..125000
30329..125000
30340.t.125000
30351.t.125000
30362..125000
30397..125000
30415.t.125000
30440.t.125000
30451.t.125000
30502..125000
30515.t.125000
30540.t.125000
30551.t.125000
30580..125000
30615.t.125000
30619..125000
30640.t.125000
30651.t.125000
30680..125000
30715.t.125000
30733..125000
30740.t.125000
30751.t.125000
30780..125000
30815.t.125000
30821..125000
30840.t.125000
30851.t.125000
30854..125000
30858..125000
30889..125000
30910..125000
30915.t.125000
30940..125000
30940.t.125000
30951.t.125000
32115.t.125000
32140.t.125000
32144..125000
32151.t.125000
32155..125000
32162..125000
32193..125000
32215.t.125000
32231..125000
32240.t.125000
32251.t.125000
32315.t.125000
32340.t.125000
32341..125000
32349..125000
32351.t.125000
32380.6000000
32404..125000
32415.t.125000
32440.t.125000
32451.t.125000
32515.t.125000
32540.t.125000
32551.t.125000
32569..125000
32609..125000
32615.t.125000
32640.t.125000
32651.t.125000
32710..125000
32715.t.125000
32740.t.125000
32751.t.125000
32812..125000
32815.t.125000
32840.t.125000
32844..125000
32851.t.125000
32881..125000
32915.t.125000
32928..125000
32936..125000
32940.t.125000
32951.t.125000

Treinta y tres mil

33015.t.125000
33040.t.125000
33051.t.125000
33108..125000
33115.t.125000
33140.t.125000
33151.t.125000
33210..125000
33215.t.125000
33240.t.125000
33251.t.125000
33276..125000
33291..125000
33305..125000
33315.t.125000
33340.t.125000
33351.t.125000
33359..125000

NOTA. Además de los números expresados en esta lista, han sido agraciados con el reintegro de 25.000 pesetas cada uno, todos los billetes que terminen en 5, a excepción del que ha obtenido el premio mayor.

Mercedes-Benz — Vda. de J. Andrés Ureta
Vda. de J. Andrés Ureta — Mercedes-Benz
INTERNATIONAL HARVESTER
Mercedes-Benz — Vda. de J. Andrés Ureta

M.C.D. 2018

CUARENTA SERIES DEL SEGUNDO PREMIO, VENDIDAS EN MADRID

Madrid (Resumen de Agencias). — Cuarenta series del número 41.640, premiado con el segundo premio del sorteo navideño (120 millones de pesetas) han sido vendidas en las administraciones número 13 de Madrid y una en Gijón, administración número 2.

Doce series de este segundo premio han sido repartidas en la oficina central del Banco Hispano Americano cercana a la Administración expendedora. Los 22 afortunados de estas doce series forman una Peña y son empleados del Banco, en el departamento de Administración e Inmuebles. El que más cobrará es el director de este departamento, que percibirá 24 millones de pesetas. La mayor parte de estos empleados del Hispano son jóvenes, con predominio del elemento femenino, algunas de las cuales han contraído matrimonio recientemente. Casi todos ellos llevan participaciones de mil a dos mil pesetas.

Veintisiete décimos del segundo premio fueron adquiridos por personal de la Dirección General de Cooperación con los regímenes autonómicos del Ministerio de Administración Territorial.

La serie vendida en Gijón está también muy repartida. La lotera, doña María Teresa Oreja ha dicho que desconocía la identidad de los poseedores. Parece ser que algunos vecinos del inmueble donde está situada la Administración pudieran haber sido agraciados. Una señora viuda, cuyo nombre se desconoce, ha sido agraciada con doce millones. Tiene cuatro hijos, tres de ellos casados y dos residen en el extranjero. Al parecer la señora tenía problemas económicos últimamente y había trabajado en el extranjero durante mucho tiempo, consiguiendo algo de dinero para la educación de sus hijos.

El tercero, un cuarto y todos los quintos premios de la Lotería de Navidad han caído en parte en Barcelona. Todos los números están muy repartidos. Las cuarenta series del 57.051, al que ha correspondido el tercer premio, fueron expendidas en la Administración núm. 27 de Barcelona. De ellas, doce fueron distribuídas en participaciones de 40 pesetas en la parroquia de San Pío.

Una serie del tercer premio que correspondía a Sevilla fue devuelta ayer de la Administración número 20 de aquella ciudad, al no haber sido adquirida. Al parecer, un comprador tuvo el número en sus manos y lo rechazó, porque no le gustaba que terminara en uno.

Los dos premios de 25 millones han correspondido a los números 10.047 y 63.539. Del primero se vendieron 4 series en Madrid, 10 en Bilbao, 10 en Las Palmas, 12 en Barcelona, 2 en El Coronil y una en La Coruña. Valencia. El Ferrol, Huelva y Lérida, respectivamente. Del 63.380, cuarenta series se vendieron en Santa Cruz de Tenerife y una en Cartagena.

Como nota anecdótica podemos agregar en Xinzo de Lima (Orense), el director de un Colegio de EGB, don Antonio Casas, de 69 años, ha sido agraciado con seis millones del número 32.280, vendido en aquella localidad. Se da la circunstancia de que don Antonio se enteró de que era uno de los afortunados del sorteo cuando estaba siendo homenajeado por sus compañeros, con motivo de su jubilación. También los 27 profesores del centro han sido agraciados con este número.

250 MILLONES EN BILBAO

Bilbao (Logos). — Doscientos cincuenta millones de pesetas ha repartido la Administración de lotería número 8 de Bilbao que regenta Matilde García, viuda de Azcarreta, correspondientes a 10 series del cuarto premio, número 10.047, de 25 millones de pesetas.

De los 250 millones de pesetas, 150 fueron vendidos en ventanilla el 12 de Noviembre y los restantes 100 millones al establecimiento de Confecciones Ford, donde han resultado agraciados la mayor parte del personal empleado y numerosos clientes.

Sin embargo se da la circunstancia de que de los 7 hijos del propietario del establecimiento, solamente el cabeza de familia y dos hijos jugaban al referido número. Entre los agraciados del personal empleado de la tienda cabe destacar a Cirilo Gómez, que se encuentra de baja y recién operado del corazón. «El dinero me va a venir muy bien, ya que en estos momentos y como consecuencia de la baja y de la operación, estaba en algunos apuros para mantener a tres hijos que tengo, ninguno de los cuales trabaja», ha declarado Cirilo. Le corresponden 2.5 millones de pesetas. La media de dinero que percibirán los empleados de esta empresa es de dos millones de pesetas.

PREMIO A LA CONSTANCIA»

Sevilla (Efe). — Los veinticinco millones que han correspondido a la localidad sevillana de El Coronil, en el número 10.047, han sido un auténtico «premio a la constancia».

Según ha indicado a «Efe» doña Mercedes Macías, madre del titular de la Administración, Juan Monila Macías, hace ya más de setenta años que un grupo de personas —ahora sus descendientes— están suscritos al citado número 10.047, agraciado hoy con los 25 millones de uno de los dos cuartos premios de este sorteo de Navidad.

El número fue suscrito en el año 1920, cuando el propio Manuel Macías Garrido, padre de doña Mercedes, consiguió que se le adjudicara la Administración. La suscripción es por una serie que empezaron a jugar, a partes iguales, diez personas, que al fallecer «legaron» esta costumbre a sus descendientes.

A la propia doña Mercedes Macías le han correspondido dos millones y medio de pesetas.

Un empleado de Banca con suerte excepcional

Sevilla (Efe). — En tres ocasiones le ha tocado ya la lotería a un empleado del Banco de Vizcaya de Sevilla, según él mismo ha confesado a «Efe» esta tarde.

La primera vez fue en 1965 y la última hoy mismo, al haberle correspondido 12 millones de pesetas en un décimo del número 41.640 que le había regalado un cliente del Banco.

Se trata de Domingo Cuevas Rosa, a quien un cliente regaló, lo mismo que a otros dos compañeros suyos, unos décimos que había comprado en Madrid y que han sido agraciados con el segundo premio de la Lotería Nacional sorteada hoy.

El 5 de Junio de 1965, Domingo Cuevas ganó 750.000 pesetas con el número 36.560. En Agosto de este mismo año, en el sorteo del turista, le tocaron cuatro millones en el número 23.869, y por último hoy otros 12 millones.

Más de 36 millones de pesetas en la localidad cacereña de Navalmoral de la Mata

Navalmoral de la Mata (Cáceres) (Efe). — Más de 36 millones de pesetas ha repartido la administración número dos de Navalmoral de la Mata, en el sorteo extraordinario de Navidad.

Los premios han correspondido a una serie del 15.816, número agraciado con seis millones de pesetas, y todas las series de los números anterior y posterior al premio gordo, el 21.514 y el 21.516.

En Navalmoral de la Mata la suerte de la lotería navideña ya ha recaído en otras ocasiones, y esta vez, los décimos están muy repartidos entre la población.

SESENTA MILLONES DE PESETAS REPARTIDOS EN SORIA

Soria (Efe). — Sesenta millones de pesetas ha distribuído la administración número 2 de Soria al vender 10 series del número 15.816, premiado con seis millones de pesetas.

Los billetes fueron vendidos en un bar de la capital, que distribuyó el número entre sus clientes.

«MURGA» DEL CARNAVAL TINERFEÑO DISTRIBUYO 250 MILLONES EN PREMIOS

Santa Cruz de Tenerife (Efe). — La filarmónica «Ni fu ni fa», principal «murga» del carnaval tinerfeño, adquirió diez series del 63.539 y distribuyó 250 millones de pesetas en premios.

Entre los muchos agraciados se encuentran empleados de la consignataría «Antonio Ledesma y Cía», Banco de Santander y Caja General de Ahorros, entidad ésta en la que correspondieron unos 20 millones de pesetas.

También se tienen noticias de que el Centro Cultural de Arafo, municipio del Sur de la Isla de Tenerife, vendió diez series del mismo número en participaciones de 250 pesetas y que al Centro le correspondieron 25 millones en premios.

MAS DE UN SIGLO AYUDANDO AL AGRICULTOR BURGALES

AGRADECEMOS SU AMISTAD Y COLABORACION, DESEANDOLE LO MEJOR PARA ESTAS NAVIDADES Y AÑO NUEVO.

Suministros Sáinz, S. A.

BURGOS MEDINA DE POMAR

GRUPO LAS CAMELIAS, S. C. L.

FLORISTERIAS

MIRANDA, 20 — BURGOS — TEL. 21 87 13

SANZ PASTOR, 4 — BURGOS — TEL. 22 87 84

SAN ANTONIO, 4 — ARANDA — TEL. 50 08 17

VIVEROS

CTRA. MADRID-IRUN — KM. 234 — TEL. 20 52 39

GARDEN HOUSE

INSTALACIONES DE RIEGO

MAQUINARIA JARDIN

MUEBLES JARDIN

GRAL. VIGON, 23 — BURGOS — TEL. 22 87 86

LA PAZ

GRAL. VIGON, 23 — BURGOS — TEL. 22 87 86

FELICES FIESTAS

M.C.D. 2018

Z ANTE RCITO

sé Ramón ALONSO

ión Acorazada «Brunete» ante el González, son si mi memoria uele estar bastante refrescada— nidad del Ejército español dirige e incluso como tal gobernante a iejo y seguro cuño, a quien cupo de rehacer al Ejército de la Re- por los sucesos del verano del prescindió del Ejército, y tuvo poder malvivir hasta la prima-

que se rompe primero y se bi- Guerra de Mil días, que quiéra- la historia del tiempo presente. o viene de Largo Caballero, ni época. Todo ha cambiado des- lio entre españoles solo apagados se combatieron, hoy sólo tratan las guerras civiles.

e la División Brunete al presi- buena parte de nuestra Historia n que desde 1808 acá los mili- dejando de entenderse, separán- los hechos. Fue un ministro que aquella estupidez tremenda de que un sindicato de cocineras» o con Casares— y todavía mu- Luis Ramírez afirmó que «se es dente con que se es contable, o cable que sucediese lo que suce- pueblo. Culminaba entonces el , entre los dos estamentos ma-

ú, y aparte de algunos discursos a acercar a los dos estamentos dimiento. Desde 1940 a nuestro almente todo el respeto, todo el .. pero se le fue metiendo poco ndole de la sociedad nueva que ndole en un creciente margina- «per cápita» en la Defensa fue hacía desfilar a nuestras fuer- guerra le Corea. ¡Y ya era algo, se disponía ni de siquiera eso! ían usándose fusiles que habían r los años cincuenta, estaban en n nuestra guerra. Eran modelos «Junker» que habían prestado

n, y hoy España tiene con qué cuenta. El civil no pasó de la das en los desfiles de cada pri- e contar con Ejército, de tener pueblo. Cierto es también que nciendo un necio y decrépito an- mente a la concordia nacional. s que se refugiaban en el gran s la izquierda alentaba un an- que sólo conducía al fortaleci- es a Tejero. Ni aquéllo ni ésto, ndríamos jamás Ejército. A éste pero se le negaban los recursos para que algo comenzase a mo- ochenta. Los cuadros de mando recibían anualmente las migajas

elogio por una parte, por otra vivió el Ejército español, casi lo iendo desde 1900, cuando des- n Miseria. Fue Romanones quien discutido en el Parlamento el tenía por «tabú» lo que debía Así se llegó a tener regimientos s de una compañía, y unos re- on otra cosa que unos modestí- riega quien cuenta que, siendo o menos— se enteró con terror para ocho días de guerra, y la de la Aviación, que en 1936 dis- s de ellos, todavía con alas de

y vamos a entender al estamento unto de partida puede estar en na, y en el deseo de «entender- sidente del Gobierno. Todo en- España un mal inmenso.

ACUARIO: EL PRINCIPIO DE UN TIEMPO DIFERENTE

Por M. J. DE DIEGO

Cando Jesús nació en Belén de Judea, el sol debería estar entrando en el signo zodiacal de Piscis, regido por el planeta Neptuno, al que la astrología atribuye agua, espiritualidad, misticismo y pasividad.

Y si los cálculos astronómicos fuesen siempre fiables podría decirse que la tierra está siendo testigo, ahora, de la liquidación de la Era cristiana, que es la Era de Piscis.

Astrónomos, biólogos, físicos y especialistas mundiales han tomado una reciente conjunción astral como fecha de nacimiento del principio de un tiempo diferente, la era de Acuario.

Y, aunque no se han arriesgado a marcar un día exacto para delimitar el comienzo, ni tampoco un mes de nuestro calendario, suponen que los albores de Acuario pueden estar muy bien alrededor del fin de siglo

Piscis, como Era, ha estado marcada por las religiones, por los dogmas de fe, por los pecados... que delimitaron las libertades del hombre entre los conceptos de maldad y de bondad.

El cristianismo sería el movimiento «tipo», según estudios antropológicos, y tomó los símbolos —también típicos— del signo: el agua y el pez.

La Era de Piscis fue una época oceánica y Neptuno, planeta regente, es en la mitología el dios de los mares.

Los hombres descubrieron los confines de la Tierra atravesando los océanos: profesaron religiones de pescadores metafóricos; padecieron catastróficas inundaciones donde sólo Noé pudo ponerse a salvo de un mar totalizador que cubrió «la faz de la Tierra».

Acuario como Era, se asentará definitivamente hacia el año 2.100 y se considera que los años que faltan son transitorios entre dos épocas.

Las violencias, las guerras, los odios, la sensación de desamparo de la Humanidad tienen explicaciones astronómicas: vivimos en «tierra de nadie» afectados por los últimos coletazos de Piscis, pero a punto de presenciar la Edad de Oro.

Acuario será la plenitud, una etapa hermosa donde el amor y la amistad, características del signo, traspasarán límites y fronteras.

Urano es el planeta regente y de él se abastecerá el nuevo mundo de humanitarismo, cooperación, entrega a la causa de la fraternidad, sinceridad, ingenio inventivo y libertad.

Acuario tiene también caracteres andróginos y en la nueva Era tenderán a desdibujarse las líneas sexuales y el hombre y la mujer se llegarán a unificar hasta en la indumentaria.

Más no se acabará el Mundo; no habrá cataclismos, que, por lo demás, están produciéndose ahora; comenzará otro mundo distinto dominado por el aire como concepto.

Acuario —contra lo que puede parecer— no es un signo de agua sino de aire y el aire trasportará al hombre al conocimiento y utilización total del cosmos.

Para el cosmobiólogo español Fernández Granda «hay un hecho comparable: en toda la Era de Piscis, el centro geomagnético de la Tierra ha estado en la cordillera del Himalaya. Al comienzo de la transición a la Era de Acuario, este geomagnetismo se ubicará en la zona del alto Perú».

Quizá de esta teoría, sostenida por las voces de otros estudiosos mundiales, se deduzca que la espiritualidad se trasladará de Oriente a Occidente y que la América Latina será la cuna de «la ciencia humanizada».

Sin embargo, ni en el tiempo, ni tampoco en el espacio, hay barreras que se puedan superar de la noche a la mañana: Piscis y Acuario son los polos opuestos; lo negro y lo blanco y la transición se recordará como una etapa dolorosa.

Nunca hasta ahora tuvo el hombre tanta capacidad destructiva en sus manos, ni se sintió, por las mismas razones, tan amenazado, tan desconcertado, ni tan solo.

DIRIGIDA POR ALAN PARKER

«EL MURO»: LA PELICULA-APOTEOSIS DE PINK FLOYD

Su guión fue escrito por Roger Waters

Dos bellas expresiones artísticas, la música y el cine, se han unido en una sola para crear un espectáculo verdaderamente brillante en la película «Pink Floyd («El Muro») en la que tanto los amantes de la música como los del cine podrán disfrutar sin límites de sus preferencias.

Dirigida por Alan Parker, el prestigioso cineasta inglés realizador de éxitos como «El Expreso de Medianoche», «Fama», «Más allá del amor», etc., el filme ha pretendido transportar el significado y el mensaje de la música de Pink Floyd y más concretamente el de su álbum «The Wall» («El Muro») a imágenes. La película narra las inquietudes, los pensamientos, las frustraciones... de un famoso roquero, Pink, nacido durante la segunda guerra mundial y criado en medio de un mundo maltratado. El niño acude a una escuela donde los maestros castigan y reprimen a los niños en vez de educarlos. La respuesta del niño a estas allenantes experiencias es la de construirse poco a poco un muro de defensa en torno a sus sentimientos, y así liberarse de cualquier daño.

Cuando el muchacho crece se convierte en un cantante de rock and roll y consigue la fama, pero su vida es la de un ser atormentado y paulatinamente se va cerrando al exterior, creando un alto muro entre él y el mundo que lo rodea.

LOS COMIENZOS DE PINK FLOYD

El guión en el que está basado «Pink Floyd» («El Muro») fue escrito por Roger Waters, el principal componente del famoso grupo y sus principales intérpretes son Kevin McKeon (Pink), Christine Hargreaves (la madre), James Laurenson (el padre) y Eleanor David (su esposa)

La historia del popular grupo Pink Floyd se inicia a principios de los años sesenta. Bajo los nombres de «Architectural Abdabs», los «Meggadeaths» y los «T-Set», Roger Waters, Nick Mason y Rick Wrigh empezaron a tocar música rock cuando eran estudiantes en el Regent Street Polytechnic en Londres. En 1965 se les unió Syd Barrett y cambiaron su nombre por el de Pink Floyd. Antes de un año ya cabalgaban en la cresta del fervor psicodélico pesentando una excitante mezcla de música rock futurista, shows luminosos y efectos sonoros. En 1967 produjeron dos singles que fueron éxitos inmediatos: «Arnold Layne» y «See Emily play». Una gira por todo el país les condujo a producir su primer álbum, «The Piper at the gates of dawn», así como la primera de sus muchas giras por los Estados Unidos.

Un año más tarde empezaron los problemas con Syd Barrett y cuando las cosas llegaron a un punto desenfrenado, hubo que recurrir a David Gimour, otro antiguo compañero de Cambridge, para que ocupara su puesto.

MUSICA SIN PRECEDENTES

Aunque el grupo continuó con la iniciativa de Barrett de presentar rock intergaláctico, «mixed-media» a un auditorio cada vez mayor, Roger Waters se dedicó con mayor incremento a la tarea de escribir música para el grupo. Mucho después ocupó el número uno del grupo y con ello, sus inquietudes, cada vez mayores, en lo que se refiere a sus propias preocupaciones: la locura, la inseguridad, la melancolía y en general la futilidad de la vida se integran en la filosofía del grupo y en sus creaciones.

En cuanto a su éxito internacional, si el álbum «The dark side of the moon», que ha estado en las listas norteamericanas durante nueve años consecutivos, ha obtenido en ocho ocasiones el álbum de platino y del cual se han vendido en todo el Mundo 17 millones de ejemplares, representa para el grupo la cima de su fama, «The Wall» («El Muro») es la cristalización de los pensamientos de Roger Waters. En todo el Mundo hay en circulación más discos de contrabando de Pink Floyd que de cualquier otro grupo de éxito a excepción de Bob Dylan y Jimi Hendrix y en términos de longevidad y de popularidad internacional, sus únicos rivales a largo plazo son The Who y los Rolling Stones.

Una escena de la película «El muro». — (Foto Efe)

Aunque raramente ante los ojos del público (la publicación de una entrevista con Roger Waters o cómo no, con cualquier miembro del grupo, es siempre un acontecimiento singular), la reputación de Pink Floyd se basa en una secuencia no interrumpida de álbunes impecablemente producidos, cada uno de ellos fresco y libre de toda fórmula y en sus espectaculares apariciones en público. Pocos han sido sus imitadores, porque muy pocos podrían igualar su obsesivo anhelo de conseguir la perfección.

Gracias precisamente a este ansia por lo perfecto, The Pink Floyd ha sido premiado a lo largo de su carrera musical con dos álbunes de oro y con nada más y nada menos, veintiún albunes de platino, entre los que se encuentra «El Muro», del que se vendieron más de once millones de ejemplares en todo el Mundo.

MABEL GONZALEZ
(EFE)

La Publicidad escrita, es la única que se puede volver a leer

Es la que ofrece

Diario de Burgos

junto a su gran difusión

EL MARKETING DE «ETA, S.A.»

No nos extrañaría que ETA fuese una sociedad anónima, con accionistas, consejo de administración y los demás ingredientes propios de una empresa. Con la diferencia única de la actividad delictiva —el terrorisma— en relación a las actividades de las demás sociedades anónimas que funcionan en el país, con mejor o peor fortuna. Y lo decimos después de haber saltado a la luz pública, con bastantes pelos y señales, lo que ya se suponía y comentaba: la amenaza de ETA a la Banca, representada, naturalmente, por los principales Bancos del País: Banesto, Central, Hospanoamericano, Santander, Bilbao, Vizcaya, Popular, Guipuzcoano y «otros de los medianos».

Se ha publicado que ETA exige, a cada Banco, 10 millones de pesetas por cada miembro del consejo de administración. Y también se ha publicado que los Bancos se han negado a obedecer, siendo prueba de ello los continuos atentados a sus sucursales. Aún limitando el número de Bancos amenazados a los que hemos mencionado arriba, ocho en total, y fijando en 25 el promedio de consejeros por Banco, ETA ha presentado una factura de 2 mil millones de pesetas, a los que habría que añadir los incalculables millones procedentes de los empresarios que pagan el impuesto revolucionario, y los que proceden de los secuestros productivos.

Todo un negocio, que forzosamente exige una administración y, por descontado, cuentas corrientes, inversiones, evasiones a Suiza, pisos francos empapelados con billetes de cinco mil, o caseríos en los montes con tesoros ocultos.

Además, es evidente que ETA debe tener un departamento de «marketing» —aunque se llame de otra manera— para mantenerse informada sobre las tendencias del mercado del miedo y de la sangre. Departamento que debería detectar, para obrar en consecuencia, que la opinión pública nacional ya no puede seguir tolerando su existencia

Sobrecoge pensar dos minutos en el poder económico, y consecuentemente mortal, que una buena administración de los bienes de ETA puede llegar a producir.

J.U.A.

M.C.D. 2018

PRECURSOR DE LA HIPNOSIS:

Franz Antón Mesmer y el «magnetismo animal»

Comenzó investigando la acción terapéutica del imán

Franz Anton Mesmer es un personaje peculiar que cabalga entre el ingenio y la fantasía. En la mitad del siglo XVIII, Francia en concreto y el Occidente europeo en general, palpaban la entrada en un nuevo mundo. La época de la Inquisición había terminado, y se exacerbaba la curiosidad por todo lo que antes fue prohibido. Los talleres de los alquimistas se habían convertido en modernos laboratorios químicos, la cometa del físico Benjamín Franklin daba un nuevo impulso a la electricidad y la corriente filosófica de los enciclopedistas francesas era captada y divulgada por cualquier lugar, en estas condiciones sociales es cuando se desarrolla el mesmerismo.

EL HOMBRE

El célebre médico, descubridor del método psicoterapéutico llamado mesmerismo, nació en Weill, Austria (cerca del lago de Constanza, Alemania), el 23 de Mayo de 1734 y murió, casi olvidado, en Mersburg, Suiza, el 5 de Marzo de 1814.

Franz Anton Mesmer es un hombre polifacético que dedica su tiempo a cultivarse y a aprender todo lo que pudiera interesarle. A los quince años, ingresó en la Orden de los Jesuitas en Dillingem. Se interesó bastante por la Física, Matematico y, por encima de todo, por la Astronomía; después, abandonó la vida religiosa, doctorándose en Teología y Filosofía.

Más tarde estudia medicina. Y a los 33 años obtiene el diploma de médico en la Universidad de Viena, a la vez que frecuenta grupos más o menos esotéricos que forman los estudiantes de la Universidad.

Su tesis de doctorado en Medicina se titulaba «De Planetarum Influxu», presentada en la Universidad de Viena en 1766, trabajo que se propone demostrar la influencia de los astros y de los planetas, como causa de enfermedades o como fuerzas curativas. Años más tarde se recriminaría el no haber intuido antes lo de las corrientes magnéticas utilizándolas como fluido terapéutico para introducirlas en su proposición académica.

Mesmer conocía las teorías de Paracelso (finales del siglo XVI) sobre la influencia de los astros sobre la salud humana. Paracelso sostenía la existencia de dos magnetismos y aseguraba que las personas sanas podían atraer el magnetismo decadente de los seres enfermos. También insinuaba la posibilidad de una «energía» o «fluido astral» que relacionaba no sólo a los planetas o estrellas, sino a los seres vivos con esos cuerpos celestes.

EL «MAGNETISMO ANIMAL»

Mesmer vivía plácidamente en su mansión del 261 de la Landstrasse, en Viena, en donde acogía a las personalidades del mundo de la ciencia, la cultura y las artes, ya que nunca ejerció una profesión dada su magnífica posición social y económica, hasta que un día, en el verano de 1774, se le presenta la ocasión de intentar las primeras experiencias de curar por medio de la aplicacóin de piezas imantadas o magnetizadas.

En la primera mitad de aquel siglo, científicos de Inglaterra, Francia y Austria se dieron a una sere de investigaciones acerca de una posible acción terapéutica del imán, principalmente para curar enfermedades del estómago y de los dientes, ya que el descubrimiento de los campos magnéticos suscitó ardorosos comentarios en los medios culturales preguntándose si no habría también alguna modalidad de magnetismo animal en los humanos.

Ante su asombro, Mesmer comprobó que las corrientes magnéticas tenían, al parecer, un cierto influjo en sujetos históricos, como le ocurrió con Fraulein Osterlin, considerando que al igual que el Universo, el cuerpo humano estaba también regido y ordenado por una energía fluídica que se difundía a partir de los imanes, y que en armonía confería la salud y en estado alterado significaba las enfermedades, por consiguiente, del mismo modo que los astros se influyen unos a otros, podría tenerse dominio sobre las enfermedades dando salud al cuerpo humano mediante un transvase de magnetismo.

SUS CONSULTORIOS

Mesmer instala su consultorio en Viena ya que creía firmemente que el magnetismo era la base de sus curaciones, y se propuso magnetizar todo su entorno con el propósito de aumentar la eficacia de las corrientes idílicas. Así que preparó una bañera de agua que magnetizaba y de la cual salían cordeles de seda o varillas de hierro plateado que los enfermos debían coger por el extremo.

Cuando esos pacientes de la sociedad elegante de Viena tomaban el extremo de uno u otro artilugio, experimentaban un cierto cosquilleo, unido a una sensación de turbación, que al final se cambiaba por una situación de relax, de laxitud, operándose cambios de conducta en las personas que se sometían a dicho tratamiento

El consultorio fue llenándose cada vez más de gente. Las numerosas curas de Mesmer le granjearon una popularidad considerable a la vez que los médicos vieneses, antiguos colegas y amigos suyos, empezaron a murmurar y veladamente lo censuraban tachándole de impostor.

Y como siempre que esto ocurre, Mesmer tuvo que abandonar Viena para instalarse en 1778 en París por invitación de Luis XV, hasta el que había llegado la fama del médico vienés.

Frente a su lujosa mansión, se paran los carruajes más fastuosos y aristocráticos de toda la alta sociedad francesa. En los libros y periódicos de la época se encuentra gran cantidad de citas sobre sus éxitos y sus fracasos. En poco tiempo su reputación fue creciendo, y a pesar de ser considerado por el pueblo como un benefactor, las críticas y controversias renacieron de nuevo y al negarse a difundir el secreto de sus curas, provocó el que el cuerpo médico francés volviera a replantearse las mismas dudas y objeciones que sus colegas austriacos.

Pero en 1775, en una serie de cartas enviadas a los médicos vieneses y la publicación «Disertación sobre el descubrimiento del magnetismo animal» al año de llegar a París, precisaban las acciones recíprocas de los cuerpos animados por intermedio del fluido magnético.

Dada la oposición que Mesmer encontró a su terapia por el cuerpo médico, abandonó sus curas y volvió a Viena en 1793, y, finalmente, se retiró a la vida privada en Suiza, pasando sus últimos días en un verdadero ostracismo intelectual y social.

LA SUGESTION

Mesmer fue el precursor de una aplicación precientífica de los efectos de la sugestión, que años más tarde pasaría a conocerse como hipnosis.

Hombre de fuerte personalidad; su amplia frente permitía descubrir una poderosa inteligencia. De elevada estatura, porte y modales distinguidos, de inflexiva voz, se da cuenta al cabo de un año, de que aunque prescindieradel imán, las curaciones continuaban realizándose. El mismo, con la única ayuda de sus manos, poniendo las manos sobre el paciente, o con pases o frotándolo con ellas, lograba curar a numerosos enfermos, comunicándole su magnetismo. Y es aquí, una vez desaparecido el imán, cuando supuso que el principal causante de las rehabilitaciones era otro arquetipo de corriente magnética, similar al magnetismo del imán, pero, que, por originarse en el cuerpo humano, la llamó «Magnetismo animal».

De aquí su error ya que su éxito no provenía del misterioso fluido magnético, sino de su fuerte personalidad que sugestionaba a los pacientes introduciéndolos en un estado hipnótico (sueño magnético) que producía un bien con su aplicación. (Efe).

E. CARNICER ROYO

BC

BANCO CENTRAL, S. A.

AVISO A LOS ACCIONISTAS

El Consejo de Administración del Banco Central, S. A., informa a los accionistas del mismo que a partir del día veintiocho de Diciembre de mil novecientos ochenta y dos, y hasta el quince de Enero de mil novecientos ochenta y tres, ambos inclusive, podrán adquirir, si lo desean, acciones del Banco Central, S. A., en una oferta especial, cuyas condiciones son los siguientes:

Proporción: Una acción antigua de quinientas pesetas nominales, por cada diez acciones de cualquier clase, que se posean el día veintisiete de Diciembre de mil novecientos ochenta y dos.

Precio: Doscientos treinta por cien, es decir, mil ciento cincuenta pesetas por acción, de quinientas pesetas nominales cada una, libre de gastos para el comprador.

Desembolso: En efectivo, al relizarse la operación de compra-venta correspondiente.

Desgravación Fiscal: La inversión por personas físicas en la adquisición de estas acciones, puede desgravar en el impuesto sobre la renta de las personas físicas, con los límites y condiciones que establece la legislación vigente.

Las acciones ofrecidas cotizan en Bolsa, y tienen, por tanto, los derechos políticos y económicos correspondientes a las acciones antiguas en circulación, y entre ellos, el de percibir la totalidad de las cantidades por concepto de dividendos que se repartan a partir de esta fecha, con cargo a los beneficios del ejercicio de mil novecientos ochenta y dos.

Las órdenes de compra podrán ser cursadas por los accionistas, a través de las oficinas del Banco Central, S. A., donde se les informará detalladamente.

Madrid, veintidós de Diciembre de mil novecientos ochenta y dos.

El Secretario del Consejo de Administración: Juan Bule Hombre.

Operaron a un elefante de cataratas

Venice (Florida). — El elefante «Ronnie», de 35 años y 4.200 kilos de peso, del circo Ringliny, fue sometido a una operación de cataratas llevada a cabo por los doctores Sam Vanici y Suelpwest, miembros del equipo de veterinarios oftalmólogos de la Universidad de Illinois. Es la segunda vez en la Historia de la veterinaria americana que se realiza una operación de estas características. En la foto, los doctores Venice y West durante los preparativos previos al comienzo de la operación. — (Telefoto Efe-Upi)

Felicidad, paz y prosperidad es cuanto deseamos a todos nuestros clientes y amigos. Durante estas fiestas, para el año que viene. Para ellos, todo es poco..

Red Seat de Burgos

SEAT

Cuidamos de su coche. Cuidamos de usted.

M.C.D. 2018

EL ACEBO, UNA ESPECIE VEGETAL QUE PONEMOS EN PELIGRO DE EXTINCION AÑO TRAS AÑO

El acebo es un arbusto cuya altura varía entre tres y cinco metros. Su corteza es lisa; sus hojas de un verde intenso y su crecimiento lento.

Existen, aproximadamen te unas setenta variedade de acebo y en su mayoría las hojas son persistentes, brillantes, ovaladas u onduladas, coriáceas y, por lo general, muy espinosas. Estas hojas espinosas están dispuestas en las ramas más ineriores, para constituir una defensa contra los animales que pudiesen dañar la mata.

Sus flores pequeñas y blancas brotan durante los meses de Abril, Mayo · Junio y los frutos aparecen tres meses después de la floración. Estos son bayas de color rojo coral, de forma esférica y tienen en su interior de cuatro a seis semillas. Las bayas maduran en otoño y persisten en invierno, no germinando su semilla hasta el año y medio o dos años posteriores.

REPRODUCCION

En la familia de los acebos existen arbustos machos y arbustos hembras, por lo que la excesiva distancia de unos a otros puede dificultar, en gran manera, su reproducción.

Dos especies de aves, el zorzal real y el soberbio rogallo pirenaico, que incluyen en su dieta las bayas de acebo son los encargados de desparramar por el monte las semillas.

IMPORTANCIA DEL ACEBO EN EL BOSQUE

Cuando las nieves azotan y cubren las montañas; cuando los bosques caducifolios han perdido sus hojas, surge, entre esta capa blanca, el color verde oscuro de las matas de acebo, y debido a la densidad de sus hojas, crea una cobertura que sirve de cobijo óptimo a especies de pelo y pluma como ciervos, jabalíes, martas, comadrejas, ardillas, torcaces, lirones grises y lirones caretos, garduñas, ginetas etcétera.

Desde el punto de vista alimenticio, la hoja tierna del acebo es comida por rebecos y jabalíes y el fruto, como indicamos anteriormente, es consumido por distintas aves entre las cuales destacan el zorzal real y el urogallo.

Por todo ello este arbusto se constituye, durante los fríos y nevados días de invierno, en el gran defensor de la fauna en las umbrías de nuestros bosques.

LOCALIZACION

En nuestra península la distribución del acebo está localizada en dos zonas principales.

Zona Norte. — Cornisa cantábrica, Pirineos, Sistema Ibérico.

Zona Centro - Sur. — Sierra de Cazorla, Extremadura y Montes de Toledo.

En la provincia de Burgos los acebedos salpicados entre los bosques de frondosas se encuentran en:

Sierra de Neila, Sierra de la Demanda, Sierra Arcena (Burgos Alava), Sierra Salvada (Burgos y Vizcaya Alava) y Montes de Somo (Burgos Santander).

Como ejemplos de bosques exclusivos de acebo destacan el de Villavelayo, en la provincia de Logroño, y el de Unfría, en la de Salamanca.

UTILIZACION DEL ACEBO POR EL HOMBRE

Algunos de sus componentes químicos se utilizan en medicina con diferentes aplicaciones.

Las hojas. — Contienen una sustancia amarga, la ilicina, utilizada antiguamente contra los trastornos hepáticos y la teobromina usada como cardiotónico y broncodilatador.

La corteza. — Es rica en pectina, utilizada como antidiarréico mezclada con caolín. Contiene también ilixantina usada como colorante.

Los frutos. — Las bayas rojas, que son tóxicas, se han llegado a usar, en dosis adecuadas, como purgantes y eméticos. De la corteza interna se obtiene la liga o lica, sustancia pegajosa usada para atrapar pájaros. En la actualidad esta propiedad pegamentosa se usa en la fabricación de lacas y esparadrapos.

El acebo es muy apreciado, también, por el hombre como planta decorativa durante esta época navideña. Esta tradición de cortar las ramas, y precisamente las más bajas, cuando no son todas o la mata completa está llegando a exterminar los acebos de las zonas más accesibles, incidiendo así en la dificultad para superar el invierno, de todas esas especies animales de las que antes hemos hablado y, lógicamente, reduciendo sus posibilidades de superviviencia.

La utilización de esta planta como adorno navideño es relativamente reciente y copia de una costumbre de la tradición americana.

El acebo fue llevado a las tierras de América por los colonos europeos, ya que no es especie originaria de esa zona geográfica.

Su aclimatación fue positiva y comenzó a utilizarse como símbolo de amistad y hospitalidad, acentuándose su significado en Navidad. Su nombre inglés, «Holly», dio nombre, incluso, a una famosa ciudad americana, «Hollywood», que significa bosque de acebos, debido a la gran cantidad de ellos que poblaban sus colinas y de los que quedan solamente ejemplares muy aislados.

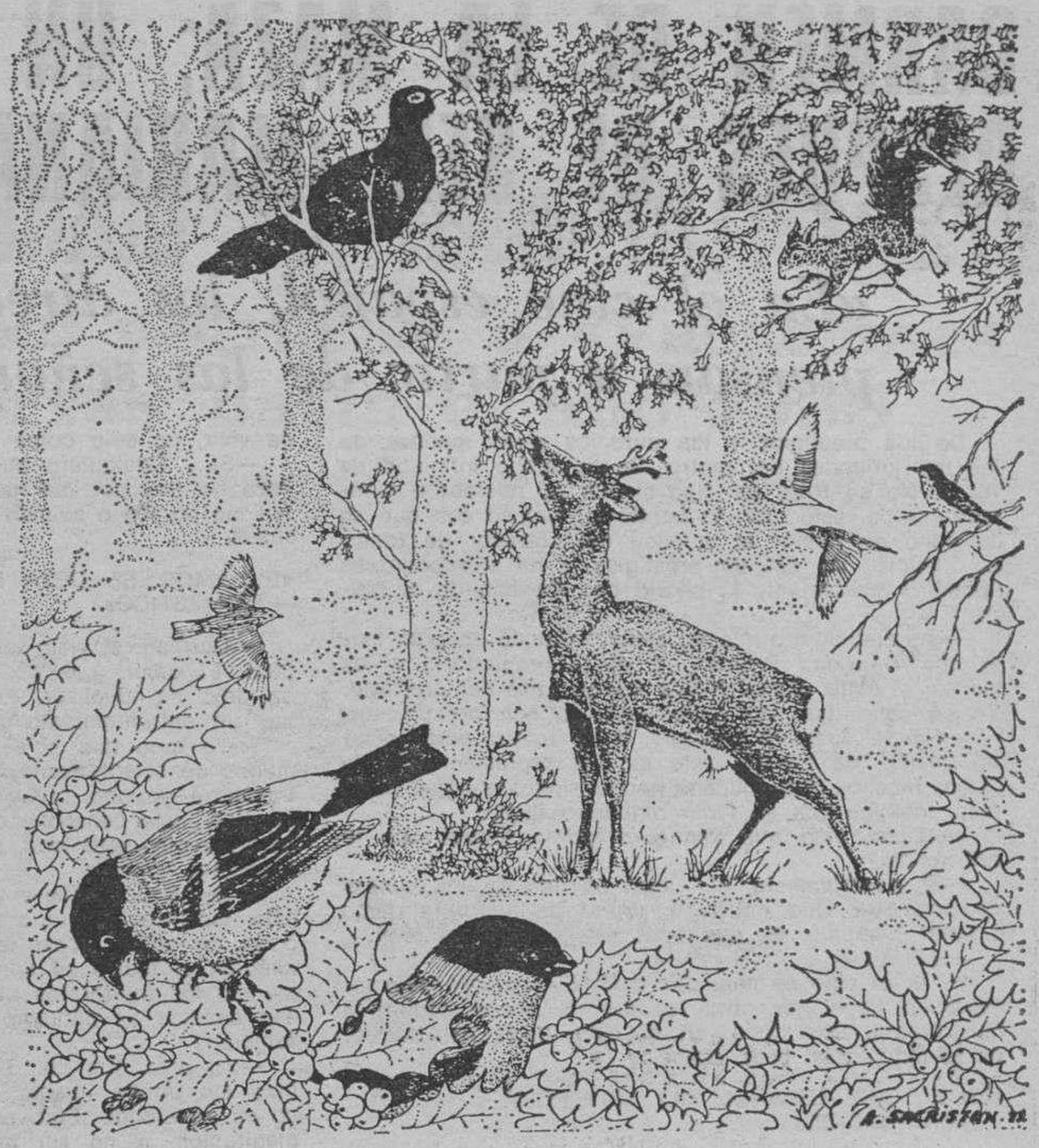

CONSERVACION Y REPOBLACION

El acebo crece en terrenos arenosos o calizos, frescos y sombreados. Para plantarlo se mezcla la semilla con arena fina, en otoño, y se tamiza en primavera, para embrarlo en tiestos, a unos dos centímetros de profundidad. Debe exponérsele al Norte, regándolo muy a menudo. Debe transplantarse en días lluviosos y se puede, también, injertar por los métodos de aproximación y escudete.

ALTERNATIVA

Como sustituto del acebo se preconiza el uso del muérdago, planta parásita que vive sobre manzanos, álamos, robles, abetos, etc. a los debilita nutriéndose de su savia gracias a chupones. que, a través de la corteza del árbol, penetran en su interior.

El muérdago, que ya era planta sagrada para los celtas, galos y germanos, sobre todo el que vivía parasitando los robles y los castaños, sirve también de adorno y no corre ningún peligro de extinción ni tiene la importancia ecológica del acebo en ninguna formación boscosa.

COMISION DE ECOLOGIA DE LA SOCIEDAD CULTURAL «EL GLOBO»

PRECIOS ESPECIALES
MES DE DICIEMBRE

EN R.T.V. BOGAR

- TV. COLOR, 22" ... ... 64.000 PTAS.
- EQUIPO COMPACTO, 30 W. ... ... 39.000 PTAS.
- RADIOS CASSETTES, 3 BANDAS, desde ... ... 6.000 PTAS.

LAVADORAS Y FRIGORIFICOS, PRIMERA MARCA, PRECIO OFERTA.

PEQUEÑOS ELECTRODOMESTICOS. PRECIO FABRICA.

INTERESANTES FORMAS DE PAGO
HASTA 36 MESES

R.T.V. BOGAR
SAN JUAN DE ORTEGA, 4

Dentro de 100 años...
este emblema
grabado a fuego
será uno de los más buscados
por los especialistas

Artesanos que labran y esculpen las maderas nobles, recreando para nuestro tiempo los estilos que dieron nombre a épocas gloriosas...

Muebles, que son no sólo para ser vistos, sino tocados. Para acariciar con la yema de los dedos sus superficies... sus detalles... increíblemente perfectos.

Módulo exclusivas en muebles de Almazán, S.A.

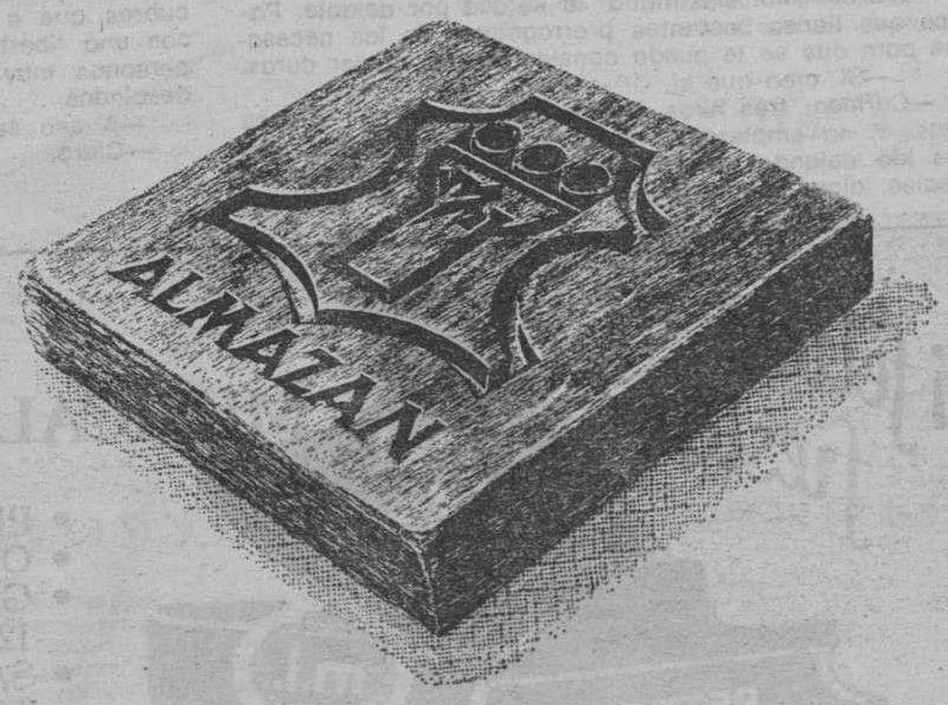

ALMAZAN

Modulo
MUEBLES - DECORACION - ARTICULOS REGALO
Avda. del Cid, 36

M.C.D. 2018

CARMEN DE LA MAZA: UN POCO DESPUES DE SER «MARIANA PINEDA»

«En el cine español, los directores sólo piensan a partir de las señoras macizas»

De los prestigios y las aureolas viven muchas de las interioridades del teatro. Se ha dicho infinidad de veces. No se trata de algo similar al relumbrón cinematográfico, sino todo lo contrario. Incluso eso que se ha dado en llamar la soledad del corredor de fondo es distinto. De ahí de prestigios y de soledades, se relumbra quedamente la charla con Carmen de la Maza.

—Carmen: Ahora mismo, estás logrando un gran éxito con «Mariana Pineda». Y yo te preguntaría si es ahí, en el éxito, donde radica buena parte del prestigio. Ya se sabe que hay éxitos que no son prestigiosos.

—No del todo El prestigio, en el teatro, está hecho de tiempo, de beberte esta maldita profesión y maravillosa muchos días, muchas noches, muchos años. Claro está, también has de tener algunos éxitos.

—¿Tiene algo que ver el prestigio teatral con la resistencia?

—Sí, posiblemente, sí. Quizá es uno de los puntos de arranque. Una actriz, un actor de teatro, si llega o tener prestigio, es que han resisitdo. No es fácil.

—¿El cine?

—No, el cine es muy diferente. El prestigio cinematográfico llega por otros cauces. Y puede adquirirse muy pronto. Casi todo, en el cine, parte del triunfo, de la mitomanía, esas cosas.

«EN EL CINE ESPAÑOL HAY MUY POCA IMAGINACION»

—Tú has hecho unas cuantas películas, Carmen. Pero algo no ha ido bien entre el cine y tú.

—Claro. A excepción de «En Septiembre», de Armiñán, el cine que yo he hecho ha sido de puro trámite.

—Alguna vez habrás pensado en las causas...

—Bueno, sí. Yo creo que mi físico no le va a nuestro cine. En el cine español hay muy poca imagianción. Sobre todo en los directores. No van más allá de las señoras macizas.

—Tu parte de culpa.

—No me muevo Quiero decirte que yo soy una actriz que no da un paso por el cine por este cine, pero que puede recorrer kilómetros por el teatro.

Al plumífero Carmen de la Maza le ha parecido siempre una mujer hermética, este tipo de mujer que va por la vida escondiéndose la mitad, al menos, de sus puntos de vista. emocionales o no.

Le digo los del hermetismo. Dice ella:

—Por partes. Lo de televisión, no era tanto. Y lo que sucedía es que allí había mucho trabajo y ahora no lo hay En cuanto a lo del hermetismo, posiblemente tengas razón

—¿Por qué?

—Digamos que se trata de una visión muy estricta de las relaciones, de la comunicación. Yo, siempre he partido de que de los demás, sólo me ha interesado la verdad.

—¿Incluso las verdades feas?

—Incluso las verdades feas.

«YO NO PASO DE NADA, NO ME GUSTA DEJAR DE VIVIR»

Las verdades feas. De eso hablábamos.

—Carmen: tus verdades feas.

—Yo pienso que con las fealdades, sean del tipo que sean, sucede como con los accidentes de coche, o como con la muerte. Todo el mundo piensa que esas son cosas que les ocurren a los demás. Lo que sucede es que el sentido común hace oir su voz de cuando en cuando Con mis verdades feas, sucede eso. Evidentemente, no ando por ahí relatándolas, pero tampoco hago con ellas un mundo secreto. Las conocen quienes tienen que conocerlas.

—Hermetismo, sinceridad la verdad por delante. Parece que tienes bastantes prerrogativas de las necesarias para que se te pueda considerar una «mujer dura».

—Sí. creo que sí.

—Carmen: tres hijos Diecinueve, diecisiete y quince años. Y no empiezas a vivir, así que se supone que has ido dejando atrás alguna cosa. O convicciones o ideales, algo. Lo que ahora se llama «pasar» a fuerza de vivir, no sólo como actitud falsa.

—Sí... Cualquiera que viva, deja atrás el tiempo. Pero no hay por qué pasar. Dejar de vivir como actitud me parece o suicida o falso. Una de las dos cosas. cosas.

«EL AMOR SE DEJA DE IDEALIZAR, SE HACE DOMESTICO»

—Carmen: el viejo tema, la visita de la vieja sensación. El amor. Los poetas dicen que el amor nunca se deja de idealizar. Pero entre poetas y psicólogos hay un enfrentamiento grave.

—Yo creo que si se deja de idealizar el amor, al menos conscientemente. Cuando se hace doméstico, se convierte en una sensación tangible. Ya no se puede idealizar. Las consecuencias son ya tópicas, nace otro amor, u otra serenidad, o una pasión sin énfasis, como queramos llamarle

—Se ha dicho que el sexo, la imagen sexual, el mensaje, todo eso, viene a ser fundamental en una actriz o en un actor. Acaso en el cine se nota más, pero también el teatro se apropia de las ventajas. En ocasiones, los intérpretes utilizan esa imagen como truco, una especie de pequeño fraude. ¿Carmen de la Maza también?

—Yo creo que no. Si alguna vez lo he hecho, ha sido sin darme cuenta. El ser humano, normalmente, no es un híbrido. Pero en mí no ha habido nunca premeditación, a no ser que lo requiriese el personaje. Esa es una fórmula que da resultado, está muy claro. Pero para utilizarla hay que disponer de las armas necesarias. Hay mujeres que expanden sexo, incluso sin querer, o incluso cuando no quieren. A mí me parece bien.

«PETER LAWFORD FUE MI GRAN AMOR»

—Los ídolos, Carmen. Ya sabes que incluso parece que se ha llegado a pensar que todo está escrito en los ídolos que cada cual ha escogido a la edad en que se hacen estas elecciones.

—Mi gran ídolo fue Peter Lawford. Un amor loco. Tenía mi habitación llena de fotografías de él.

—No te iban los «duros» tipo Gable, así.

—No, no. A mí, los «duros» me han tenido siempre sin cuidado.

—Volvamos al teatro, Carmen. Es tu mundo. ¿Te lo ha dado todo ese Mundo?

—No, no. Del teatro espero todavía una contestación plena, absoluta. No sé si me la dará algún día. Realmente, si eres actriz debes ser consciente de que has elegido una pasión rodeada de ingratitudes.

—Está dado la alarma. Son muchos los compañeros tuyos que dicen que el teatro se acabó, que ya es una historia amarilla.

—Sí... Es cierto Al teatro se lo han engullido Por supuesto, si el teatro muere, no será de muerte natural. Desde hace muchos años se han venido dando dentelladas graves. Me refiero a otros espectáculos menos meditados e incluso al cine y la TV. Ya lo sabemos. Pero pienso que al teatro se lo engulle asimismo, la calle Pienso que no tardando mucho en el teatro sólo quedará un público escaso y sin criterio. Un público mínimo y además por razones extrateatrales Puramente extrateatrales, quiero decir. Esto es lo que te digo con palabras Pero para mí misma, me digo que eso no puede suceder, que algo salvará al teatro No quiero renunciar a él.

—Has utilizado la palabra renunca, Carmen. Vamos a terminar la charla con ella. Dime tu renuncia más importante.

—M renuncia más importante es bastante común. Me refiero a que renuncié a mi libertad. Sucede siempre. Después, tienes rabietas, pero cuando pasan, descubres que a lo peor, no hubieras sabido qué hacer con una libertad toda stuya. Yo he visto, alguna vez, personas muy libres que se sentían muy tristes, muy desoladas

—A eso se le llama pagar su precio, Carmen.

—Claro.

MARIO HERNANDEZ ESTEVEZ
(EFE)

CARMEN DE LA MAZA

DE ARTE

GRAN EXPOSICION DE

DIBUJOS
MANCHAS ACUARELAS
AGUAFUERTES

JUAN MONS

SALA DE ARTE
RUA, 2

DEL 23 DE DICIEMBRE AL 3 DE ENERO

INAUGURACION

HOY, JUEVES, A LAS 7 DE LA TARDE.

HORAS DE VISITA:

LABORABLES: 7 a 9,30. FESTIVOS: 12,30 a 2,30.

Compre ahora como nunca.
MUSICAL LUBER le hace una REAL OFERTA

- PIANOS desde 167.000 ptas.
- ORGANOS desde 19.500 ptas.
- GUITARRA ELECTRICA desde 12.000 ptas.
- SAXO desde 38.000 ptas.
- TROMPETA desde 15.000 ptas.
- BATERIAS desde 15.610 ptas.
- AMPLIFICADOR desde 9.800 pesetas.
- GUITARRA ESPAÑOLA desde 3.500 ptas.
- ACORDEON desde 29.000 ptas.
- ARMONICAS desde 96 ptas.
- DISCOS L.P. desde 175 ptas.
- FLAUTA DULCE desde 195 pesetas.

Partituras, libros, etc...

musical luber

CALZADAS, 5 (Plaza Comercial Bernardas)
Telefono 213861

M.C.D. 2018

En España se acaba de inaugurar la "Escapada al sol" entre Cádiz y Canarias

Los cruceros están de moda en todo el Mundo

En la zona del Caribe, y gracias a «Vacaciones en el mar», hay reservas hasta el año 1985

En las primeras décadas del siglo XX se creyó que el avión había firmado la pena de muerte contra el barco como medio de pasaje. La construcción de grandes trasatlánticos entró en crisis y eran muchos los que afirmaban que la mar iba a dejar de ser muy pronto una alternativa válida para viajar. Hoy, sin embargo, en las distancias cortas, el barco sigue en pie como medio de pasaje a la vez que comienza a ser elegido como medio de placer en la modalidad de crucero.

Ha sido la serie de televisión «Vacaciones en el mar» lo que ha dado el gran empujón a los cruceros de placer Hasta el punto de que en la zona del Caribe hay reservas hechas, hasta 1985. Y son muy pocos, tal vez, los que saben que en España desde 1981 han comenzado a funcionar diversas líneas regulares de cruceros de la mano de la Compañía Transmediterránea única empresa de pasaje en nuestro país

—La gente que ha visto la serie «Vacaciones en el mar» desconoce en su mayoría que en España tenemos algo parecido —nos dice José Juan Rodríguez Castillo, jefe de cruceros de Transmediterránea

Fue en Marzo de 1981, y tras 65 años transportando pasaje, cuando la compañía Trasmediterránea inauguró, por las Canarias, el primer crucero regular. Ocho meses más tarde —Diciembre del mismo año— hacía lo mismo entre Barcelona y las Baleares (Crucero fin de Semana).

Consolidado el funcionamiento de ambos cruceros regulares, ahora acabamos de inaugurar la «Escapada al sol» (Cádiz - Las Palmas Tenerife) Cádiz), con ocho días de duración —explica José Juan Rodríguez Castillo—. Se trata de un crucero para el español medio. La compañía ha entrado en esta política de cruceros porque, en 1981, han sido más de cuarenta mil los españoles que han realizado cruceros de placer en el extranjero Por otra parte, se puede demostrar que la manera más barata de pasar ocho días fuera de casa es meterse en nuestra «Escapada al sol»: por poco más de 24 000 pesetas una persona tiene transporte, alojamiento, pensión completa diversión (discoteca, piscina, juegos de todo tipo ..).

LOS MAYORES Y MAS MODERNOS BARCOS

Los mayores y más modernos barcos de la Trasmediterránea, el «Manuel Soto» y el «J.J. Sister» se tumarán en la «Escapada al sol» desde Octubre a Junio Rodríguez del Castillo, jefe de Cruceros de la compañía explica:

Los meses elegidos lo han sido por diversos motivos En primer lugar en verano no hay que «escaparse» al sol: ya lo tenemos en la península, en segundo lugar, entre Cádiz y Canarias y aunque parezca mentira, la mar está más en calma que durante el verano Por otra parte, los meses de verano es cuando más afluencia de pasajeros se produce en nuestras líneas regulares de pasaje, y los barcos van a tope, con lo cual no hay ocasión de organizar a bordo un crucero.

TODO COMO EN «VACACIONES EN EL MAR»

Un crucero es «otra forma de viajar» según Rodríguez Castillo porque «no hay esperas en los aeropuertos ni hay que hacer y deshacer maletas en cada hotel». Por otra parte «en tierra nunca se puede ofrecer por el mismo precio lo que se ofrece en el mar en cuanto a confort, diversiones etc.»

A bordo, el crucerista va a encontrarse con personajes y cargos en los que será reflejados a los «Gfofer», «July», etc... del «Princesa del Pacífico». Asimismo, se encontrará con que, en cada crucero, hay elección de «Sirena del Atlántico» y «Mister Neptuno», bailes de disfraces, «Noche del Capitán»... Cuenta, por otra parte, el barco con médico, sacerdote, guardería infantil, «minicasino», salas de juegos, piscina...

Hay que destacar —explica José Juan, el jefe de Cruceros— que todo está organizado por personal de nuestra compañía. No hemos recurrido a diseñadores ni asesores de fuera. Es ,incluso, el personal del barco —azafatas, oficiales...— quienes decoran la discoteca, organizan los concursos, etc...

ESTUDIANTES, GRUPOS DE EMPRESA...

—¿Qué tipo de cruceristas acuden a la «Escapada al sol» desde su inicio? ¿Gente mayor? ¿Matrimonios jóvenes?

—El crucero a Canarias está despegando. Hace falta, por tanto, un rodaje para poder dar detalles y estadísticas en este sentido. Sin embargo, yo destacaría que hay grupos de empresa interesados en hacer sus convenciones en nuestro crucero Cádiz Canarias, incluso una empresa americana ha invitado a sus empleados a la «Escapada al sol», así como una entidad bancaria. Por otra parte, también han hecho nuestro crucero un grupo de estudiantes de BUP. En una palabra: nuestros servicios están abiertos a todo tipo de grupos. Incluso pueden venir niños ya que contamos con un grupo de azafatas que los cuidan Asimismo, tenemos previsto hacer menúes para diabéticos, enfermos en general...

DE LA FICCION A LA REALIDAD

—¿Compara la gente entre lo que se le ofrece y lo que ha visto por Televisión en la serie «Vacaciones en el mar»?

—Sí, comparan. Pero más comparan en el «Princesa del Pacífico», el barco de la famosa serie. Hasta el punto de que son las empresas que más reclamaciones recibe. Por una razón: en la famosa serie de Televisión, las escenas están rodadas en un hotel, no en el barco. De ahí que los camarotes sean enormes, al igual que los salones. Ya se sabe: en el cine siempre se exagera un poco o un mucho. Sin embargo, en el trato humano la serie de Televisión no supera a la realidad, y esto es lo importante

—Y ¿se dan tantos romances, tanto «corazón solitario»...?

—Sí. Se dan casos casi de cine. Como en «Vacaciones en el mar». Y es que el mar es un sedante a la vez que una fábrica de amistad... o de enamoramiento. Nosotros, en nuestro crucero tenemos incluso, una noche llamada «Noche de los corazones solitarios», así como «La noche de la amistad».

—¿Cómo es el trato entre cruceristas y tripulación?

—Un trato abierto totalmente. En el fondo, con los cruceros tratamos de acercar al público a los barcos Los cruceristas pueden, incluso, visitar el puente de mando y otros dedepartamentos vetados hasta ahora en otros cruceros de otros países.

—Y ¿es rentable todo eso para la Trasmediterránea una empresa que es del Estado?

—Buscamos esa rentabilidad. Y, ante todo quiero decir que estos cruceros no le van a costar un duro al bolsillo de los españoles Por una razón: los barcos del crucero «Escapada al sol» tendrían que hacer el viaje a Canarias de todas formas porque se trata de una línea regular de pasaje y carga Con el crucero, lo que hacemos es aprovechar esa infraestructura Por lo tanto, cada crucerista que llevamos... es rentabilidad

El «J. J. Sister», una versión hispánica de «vacaciones en el mar». — (Foto Efe)

Se trata, de una nueva estrategia comercial que hará que precisamente el crucero haga bajar las pérdidas de la línea regular.

JOSE ANTONIO OLIVAR

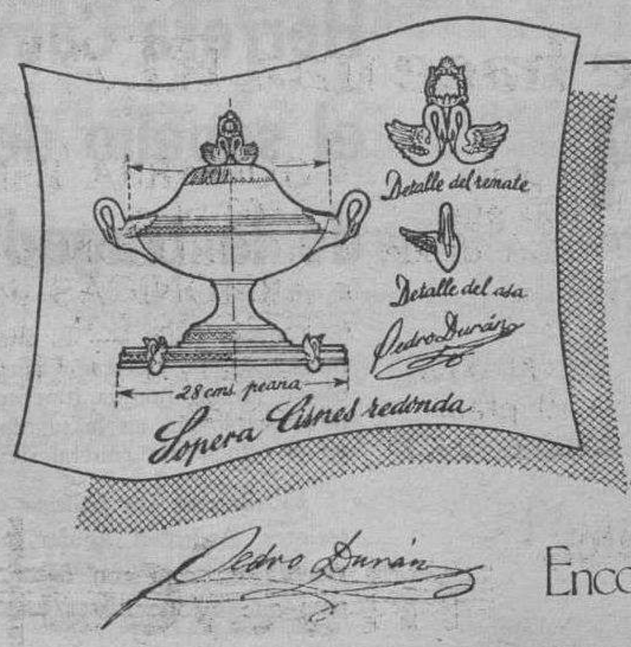

En plata firmada, sólo hay un nombre: Pedro Durán.

Cuando esta pieza llegue a sus manos, busque la firma Pedro Durán sobre la plata de ley.
Todas nuestras piezas la llevan, por eso son inimitables.
Es la mayor garantía que un trabajo de orfebrería puede ofrecerle: diseños únicos, tradición, arte en plata de ley.
La plata firmada tiene un nombre desde 1886: Pedro Durán.

Pedro Durán. Arte en Plata de Ley.

Encontrará PLATA FIRMADA en los mejores establecimientos.

M.C.D. 2018

TRENTO: ORDEN INTERNACIONAL DE CAPTURA DEL TURCO CELENK

Sospechas de que sea el jefe de una importante banda de tráfico de armas y drogas, relacionado con Alí Agca

Trento (Italia) (Efe). — La Magistratura de Trento ha publicado una orden internacional de captura contra el ciudadano turco, Bekir Celenk, considerado colaborador de Alí Agca en el atentado al Papa Juan Pablo II.

El hecho de que el mandato no proceda de los Tribunales de Roma, encargados del proceso a Alí Agca, sino del juez Carlo Palermo, que investiga sobre el tráfico ilegal de armas y droga, ha sido considerado una prueba del carácter «paralelo» de ambos casos.

El juez Carlo Palermo ha fundamentado la orden en la posibilidad de que «Celenk sea el jefe de una importante organización mundial de contrabando de armas por droga, con centro operativo en Sofía y amplios contactos dentro de la mafia turca».

Los dos procesos actualmente en curso, —el que se sigue por el atentado al Papa y el relacionado con el tráfico de armas—, se encaminan, con esta nueva orden de captura, hacia un punto confluyente: «La pista búlgara».

ACUSACION A LA PRENSA OCCIDENTAL

Sofía (Efe). — La agencia oficial búlgara «BTA», ha acusado hoy a la Prensa occidental de haber orquestado una campaña «desinformativa» en relación con el atentado contra el Papa Juan Pablo II en Marzo de 1981.

El comentario ha señalado que «algunos medios informativos occidentales interpretan declaraciones no comprobadas sobre el «caso Antonov» de la forma que el diablo lee el Evangelio».

A juicio del comentarista existen dos tesis por las que Agca se decidió a hablar. La primera sería que sus cómplices lo quieren retener en la cárcel hasta que le den las órdenes de «cantar mentiras».

La segunda posibilidad consistiría en que Agca haya empezado a tener miedo y ya no se sienta seguro entre las paredes de la prisión del «brazo ejecutor de su patrono» o que sea extraditado a Turquía, donde le espera la pena de muerte

La Prensa búlgara ha hecho estos comentarios a causa de la detención de Sergei Antonov, empleado de las líneas aéreas búlgaras «Balkan» en Roma, el pasado mes de Noviembre, acusado de estar implicado en el atentado contra el Papa.

FELICITACIONES Y ADORNOS NAVIDEÑOS

Gran variedad en tarjetas de felicitación.

Selectísimo surtido en bolas, guirnaldas, velas, árboles, luces, etc.

PAPELERIA TAGRA. Vitoria, 13

El plan de Reagan para el Caribe y Centroamérica fracasó en el Senado

Se considera inminente la liberación de Xiomara Suazo, tras la publicación del manifiesto guerrillero en la región

Washington (Efe). — La iniciativa de Reagan para el desarrollo de los países del Caribe y Centroamérica, cuya aprobación estaba pendiente por el Senado estadounidense, ha sido «liquidada» hoy por complicadas reglas de procedimiento.

Reagan confirmó personalmente, durante una reunión que mantuvo hoy en la Casa Blanca con los embajadores iberoamericanos en Washington que el programa no pudo ser aprobado por el Senado.

El titular de la Casa Blanca aseguró ante los embajadores que la llamada «iniciativa caribeña» tendrá «su más alta prioridad» con el comienzo de la nueva legislatura, que quedará constituída a mediados de Enero.

La iniciativa contiene tres aspectos importantes: el suministro de 350 millones de dólares en ayuda económica a los países del área, la liberación de aranceles a las importaciones norteamericanas de los productos de la región y la concesión de incentivos a las inversiones norteamericanas en el área.

El Congreso aprobó, a mediados de año, la primera parte del plan, a pesar de la oposición de numerosos legisladores liberales al monto de la ayuda concedida en el plan al Gobierno de El Salvador. Tácitamente liquidada tras la conclusión del período ordinario de sesiones del 97 Congreso, la Administración impuso la aprobación del segundo y tercer aspectos del programa en el período eespecial del Congreso saliente.

La ley no fue jamás debatida por el Senado, en donde la Administración consideraba segura su aprobación en vista de la mayoría del Partido Republicano. El Senado, todavía estancado en las deliberaciones en torno a un propuesto incremento al impuesto federal al consumo de la gasolina y el gas-oil, no había iniciado hoy el debate del plan caribeño. A pesar de que la Casa Blanca intensificó sus esfuerzos ante el Senado para lograr la consideración del plan, senadores liberales opuestos a la medida dieron a conocer su intención de oponerse a al realización de los debates, liquidando tácitamente el plan.

Mientras, el embajador en Panamá, Brigs, afirma que Nicaragua sigue siendo un «trampolín» para la actividad terrorista en El Salvador, y que el principal problema centroamericano no está en la frontera Nicaragua Honduras, sino en las interacciones entre el régimen sandinista y el régimen cubano. Ha dicho que los Estados Unidos seguirán cumpliendo los tratados del Canal, de 1977 y que no cree probable una guerra entre Honduras y Nicaragua.

INMINENTE LIBERACION DE LA HIJA DEL PRESIDENTE HONDUREÑO

Nicaragua (Efe). — Una vez cumplida la exigencia del grupo guerrillero Movimiento Revolucionario del Pueblo, se considera inminente la liberación del Xiomara Suazo, hija del presidente hondureño.

El manifiesto revolucionario ha sido publicado en la Prensa de Méjico, Panamá y Guatemaa. Los Gobiernos centroamericanos accedieron a ello por expreso deseo de la familia Suazo. En un comunicado oficial, donde explica su última decisión, el Gobierno guatemalteco apremia a los secuestradores a cumplir su promesa de que Xiomara Suazo alcanzaría la libertad 48 horas después de publicarse el manifiesto.

El Movimiento Revolucionario del ueblo explica, en el manifiesto publicado entre otros medios por el diario mejicano «Unomasuno», «La Estrella de Panamá», etc., que «Estados Unidos, las oligarquías y las dictaduras militares, son los causantes de la crisis iberoamericana, particularmente la centroamericana. Explica que Honduras se ha «convertido en el cuartel imperialista para la invasión de Nicaragua y tratar desesperadamente de contener la revolución en Centroamérica y el Caribe». Los marxistas aseguran que el pueblo hondureño está listo para defender su revolución, y consideran que en Costa Rica la democracia está empañada y que Panamá enmudece sin Omar Torrijos. Sobre Guatemala, el MRP afirma que vive una prfunda crisis y que la militarización de la economía es resultado de una necesidad «contrainsurgente».

Los guerrilleros han prometido liberar a Xiomara Suazo en breve plazo.

En resumen, los presuntos planes de intervención de los Estados Unidos de Nicaragua y la situación política que vive Centroamérica son los puntos centrales del manifiesto de los revolucionarios, quienes aseguran que la hija del presidente hondureño será puesta esn libertad 48 horas después de la publicación de su documento.

EL SALVADOR: ANIQUILADA UNA PATRULLA DE POLICIA

San Salvador (Efe). — Varios desconocidos tendieron el martes una emboscada a una patrulla de la Policía nacional en el Este del país, que ha causado la muerte de ocho de los diez integrantes, han informado hoy fuentes policiales.

La patrulla acudía a investigar el incendio de un camión-cisterna cargado con agua que fue incendiado por varios desconocidos.

Por otra parte, en la capital salvadoreña un hombre ha sido acribillado a balazos por varios desconocidos

AYUDA DE LA «CEE» A CENTROAMERICA Y CARIBE

Bruselas (Efe). — La Comunidad Económica Europea ha concedido una ayuda especial de más de 60 millones de dólares para Centroamérica y El Caribe.

La Comisión Europea, el órgano ejecutivo de la CEE, ha facilitado hoy el reparto de fondos del programa de 1982 para Costa Rica, Honduras, Nicaragua, República Dominicana y Haití.

Celebramos el Seat 5.000.000

POR LO QUE CUESTA EL AUTOBUS ESCOLAR, LLEVELOS AL COLEGIO EN PANDA

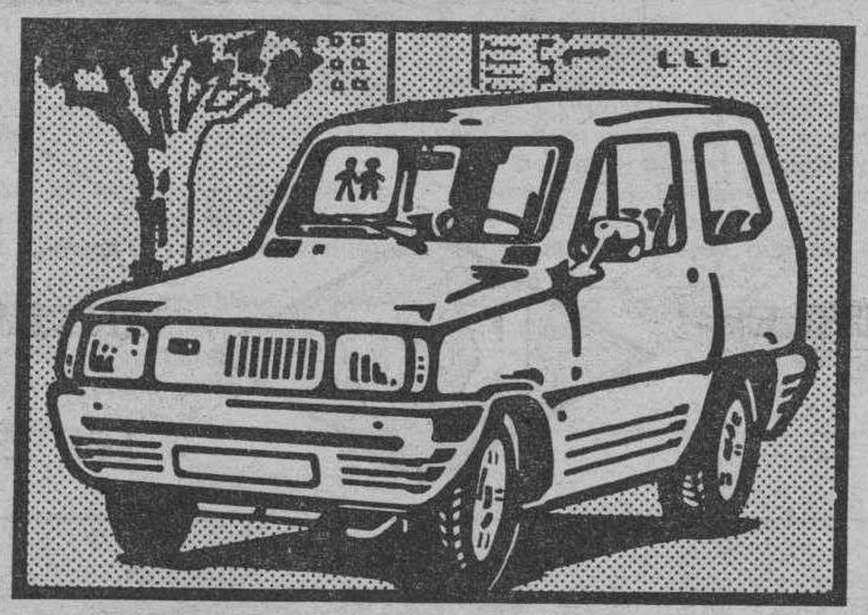

AHORA UN PANDA POR 9.980 PTAS AL MES.

Para celebrar el Seat 5 millones, cómprese un Panda Bavaria 35. Por sólo 9.980 ptas. al mes. Por un poco más de lo que cuesta el autobús escolar.

Para acompañar a sus niños al colegio, para estar más tiempo con ellos, para ayudarla en su quehacer diario. ¡Celébrelo! Seat le pone un Panda Bavaria 35 a la puerta del colegio.

SEAT

Cuidamos de su coche. Cuidamos de usted.

Herrera Campins presidirá el sepelio de las víctimas de la tragedia venezolana

Caracas (Efe). — El presidente de la República de Venezuela, Luis Herrera Campins encabezará hoy la comitiva oficial en las honras fúnebres que en honor de las víctimas de la explosión en la planta eléctrica «Tacoa», se celebrarán en el cementerio general del Sur de Caracas

El director de política del Ministerio de Relaciones interiores, Asdrubal Aguiar, ha dicho al respecto que «se levantará un acta con datos básicos de los no identificados para que los familiares puedan disponer de ellos».

Aguiar ha destacado que la labor de los expertos de la Policía y de los médicos forenses ha sido excelente pero dificultosa ya que «Tacoa se transformó en un horno crematorio» y eso hace «complejo y difícil» cualquier trabajo de identificación

M.C.D. 2018

"LA NAVIDAD NO DEBE SER UNA FIESTA DE CONSUMISMO"

El Papa invita a la sencillez y a ejercitar la caridad

Ciudad del Vaticano (Efe). El Papa Juan Pablo II ha afirmado, durante la audiencia general semanal, que «la Navidad no debe ser una fiesta de consumismo».

La Navidad —ha añadido el Pontífice—, debe ser «la fiesta de la sencillez, de compartir lo nuestro con el hermano necesitado, del entro con Dios en el enfermo, anciano, marginado o en quien sufre».

Ante unas 1.200 personas, entre las cuales había varios grupos de peregrinos procedentes de España y Argentina, el Papa ha glosado el sentido religioso de las fiestas navideñas.

El Papa, que ha hablado en polaco para sus compatriotas presentes, ha pronunciado una invocación a la Virgen de Jasna Gora para que esté «cerca de quienes no podrán celebrar la Navidad, están separados de sus familias, aislados o incluso en la cárcel».

AGENCIA MATRIMONIAL
Y CENTRO DE RELACION NUEVO FUTURO
Plaza Mayor, 21, 1.º B. Teléfono 337699 VALLADOLID
¡HOMBRE O MUJER!
¿Deseas relacionarte con otras personas? ¿Deseas un nuevo futuro para tu vida? Entonces no lo pienses más, decídete y ven a consultarnos. Con nuestro sistema de relación moderno y eficaz puedes relacionarte y efectuar un feliz matrimonio. Ahora es el momento. Llama, escribe o visítanos. Merece la pena. Horario: De 9,30 a 1 y de 4 a 8,30

El Papa distingue a Julián Marías

Le ha nombrado miembro del Consejo pontificio para la Cultura

Ciudad del Vaticano (Colpisa). — El filósofo español Julián Marías ha sido nombrado por el Papa miembro del Consejo internacional pontificio para la Cultura.

Este Consejo se creó el 20 de Mayo de este año y ahora el Papa Juan Pablo II ha enviado cartas autógrafas con los nombramientos a las personalidades designadas que componen el Consejo internacional de este órgano cultural pontificio, entre las cuales figura Julián Marías.

Además del filósofo español forman parte de aquél hombres del mundo de la cultura procedentes de Egipto, Italia, India, Brasil, Estados Unidos de América, Francia, Alemania Federal, Inglaterra, Japón, Senegal y Polonia.

El arzobispo español monseñor Antonio María Javierre es miembro del comité ejecutivo.

La ONU recorta sus presupuestos para 1983

Pérez de Cuéllar manifiesta la necesidad de reconducir la ONU a sus metas iniciales

Naciones Unidas (Efe). — La Asamblea General decidió ayer, en su último día de actividad, recortar los presupuestos globales de la organización para el bienio 1982-83.

El presupuesto inicial de 1.506.241.800 dólares ha sido recortado en 33.280.100 dólares y los ingresos programados inicialmente en 284.553.00 dólares se reducirán en 27.493.100 dólares.

El presupuesto aprobado por la Asamblea General para 83, que debe ser financiado de acuerdo con la normativa financiera de las Naciones Unidas, asciende a 719.840.800 dólares.

La moción se aprobó por 68 votos a favor, 13 en contra (grupo comunista, EE. UU., Alemania Occidental, Gran Bretaña, Japón, etc.) y 11 abstenciones (entre ellas, España, Francia, Israel e Italia).

MENSAJE DE FIN DE AÑO DE PEREZ DE CUELLAR

Naciones Unidas (Efe). — Debemos tomar conciencia de los peligros y frustraciones del año pasado y aprender de los errores, manifestó el secretario general de las Naciones Unidas, Javier Pérez de Cuéllar, en el mensaje de fin de año.

Debemos darnos cuenta que el proceso de cooperación internacional es una tarea que no termina nunca y que las esperanzas y expectativas incumplidas de un año deben sumarse a las preocupaciones del año siguiente.

El secretario general señaló la necesidad de reconducir la organización de las Naciones Unidas a sus metas iniciales como instrumento para controlar y resolver conflictos y culdesarme.

minar con éxito el proceso de

Dijo que sin la ONU el Mundo sería aún más peligroso y dio un mensaje simple para 1983: no existe alternativa a las Naciones Unidas como organización en la que todos los países puedan participar y decidir su presente y programar su futuro.

NUEVO RECORD DE DESEMPLEO EN LA COMUNIDAD EUROPEA

Bruselas (Efe). — El desempleo afectó en Noviembre a 11.700.000 personas en la Comunidad Económica Europea, lo que supone el 10,5 por 100 de la población activa civil y un nuevo record histórico, revela hoy una encuesta oficial.

Estas cifras suponen un aumento del 1,5 por 100 con relación a Octubre y de un 17,3 por 100 en relación a las de doce meses antes.

El aumento por países, en un mes, fue elevado en Alemania Federal, con un 6,2 por 100. Holanda, con un 3,3 e Irlanda con un 3 por 100 y algo menos en Italia, con un 1,7 por 100.

En otros países aumentó ligeramente en un mes, como en Bélgica, 0,8; Dinamarca, 0,7, y Reino Unido, 0,5 por 100, mientras que en Luxemburgo bajaba en un 0,6 por 100 y en Francia en un 0,7 por 100.

Con el nuevo aumento medio del desempleo de Octubre a Noviembre, Bélgica encabeza la lista de países con más parados, con un 14,9 por 100.

Siguen Irlanda, 13,9; Reino Unido, 11,9; Holanda, 11,4; Italia, 11,2; Francia, 9,5; Dinamarca, 9,3; Alemania Federal, 7,7; Grecia, 1,8 y Luxemburgo, 1,5 por 100.

Lea siempre
Diario de Burgos
BURGOS es cosa nuestra

ACADEMIA CENTRO
Desea a sus alumnos, ex-alumnos y familias
MUY FELICES PASCUAS

UNA VIVIENDA AL ALCANCE DE SU MANO

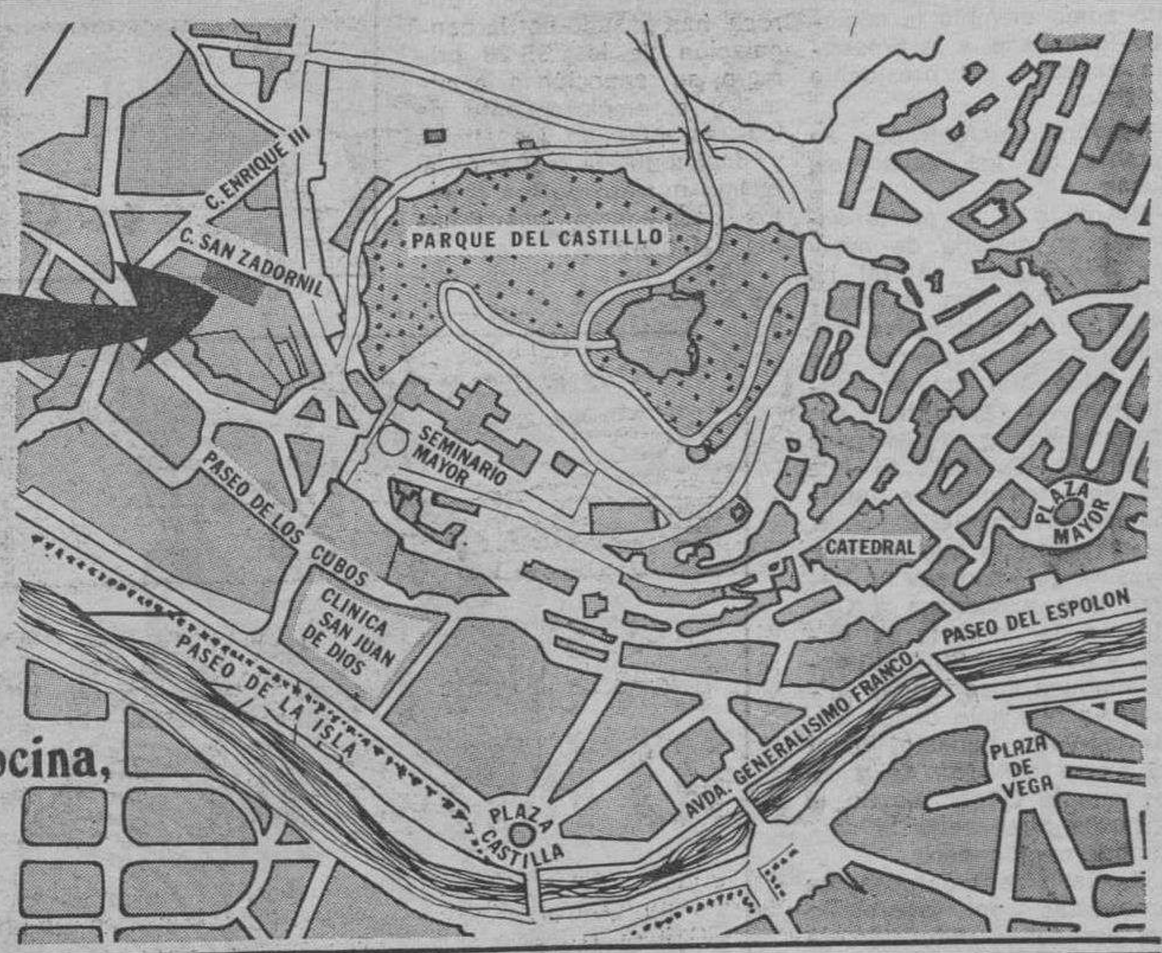

Conjunto Residencial San Pedro de la Fuente.

- 3 ó 4 habitaciones, salón-comedor, 2 baños, cocina, trastero, garaje y calefacción individual.
- En la zona más soleada de Burgos en SAN PEDRO DE LA FUENTE
- Credito al 11% de interés
- 13 años de Financiación
- Pequeñas mensualidades.
- Excelente orientación.
- Pisos de Protección Oficial
- Entrada Asequible

Financia y avala CAJA DE AHORROS CIRCULO CATOLICO

INMOBILIARIA RIO VENA
Petronila Casado, 18.
BURGOS

MASLA-Publicidad.82.

M.C.D. 2018

Aniversario de la URSS

TERMINO LA SESION SOLEMNE DEL COMITE CENTRAL Y EL SOVIET SUPREMO

En Occidente se analiza aún la oferta de Andropov para reducir los euromisiles

(Efe). — Hoy ha terminado en Moscú la sesión solemne del Comité central del Partido Comunista y del Soviet Supremo, conmemorativa del sexagésimo aniversario de la fundación del Estado soviético.

La sesión finalizó con un llamamiento a todos los parlamentos, partidos políticos y Gobiernos y pueblos de todo el Mundo para evitar la amenaza de guerra. El Comité insiste, de acuerdo con las declaraciones oficiales de los dirigentes del Kremlin, en que la Unión Soviética está dispuesta a "congelar" sus arsenales de armas nucleares si los Estados Unidos hacen lo mismo, y en que el partido y el Soviet Supremo desean una "rápida y eficiente" culminación de las negociaciones soviético-americanas para la limitación y reducción de los armamentos estratégicos y de euromisiles.

Finalmente, el comunicado del Comité y del Soviet recoge la disposición de los dirigentes soviéticos para colaborar con todos los Estados del Mundo en el fortalecimiento de las Naciones Unidas y de la paz.

Las delegaciones extranjeras han intervenido en esta segunda sesión, tras la que se ofreció una recepción en el Kremlin. La primera jornada estuvo marcada por el discurso de Andropov y su oferta a las naciones occidentales para llegar a un acuerdo en la reducción de misiles de alcance medio y en armamento nuclear.

En el Kremlin, el número uno volvió a brindar por la paz, la cooperación pacífica entre todos los pueblos. En la recepción, Andropov destacó la presencia de los dirigentes comunistas y miembros del cuerpo diplomático, así como la unidad de los países socialistas. De esa amistad y cooperación citó como ejemplo la soviético-finlandesa, y la presencia especial del presidente Koivisto.

Respondió a Andropov, en nombre de los asistentes, Husag.

Respecto a la oferta soviética en materia de misiles, el Comité central ha afirmado hoy que la inmediata reacción negativa estadounidense demuestra que "lo único que quiere Washington es emplazar sus nuevos misiles de alcance medio en Europa". El jefe del departamento de información del Comité, Zamiatín, ha manifestado que las propuestas de Andropov no habían sido explicadas a Occidente de "manera correcta", y que la URSS "no busca ninguna superioridad militar, ya que sólo desea, como acuerdo honesto, tener la misma cantidad de misiles que la OTAN. Según el portavoz, ésta sería la verdadera opción cero.

Zamiatín reiteró todas las propuestas del secretario del partido: la reducción de los misiles soviéticos a igual número que los que actualmente poseen Francia e Inglaterra, y la reducción del 25 por ciento de las armas estratégicas de la URSS y los EE. UU.

Pero añadió también que Moscú "no hará ninguna concesión que afecte a su seguridad y la de sus aliados", y que "es sintomático que las propuestas de Andropov hayan sido rechazadas sobre la marcha por Estados Unidos sin ser estudiadas".

Sin embargo, el Comité central se ha mostrado satisfecho de que "por lo menos, haya en Occidente políticos que dicen que hay que estudiar las propuestas de Andropov".

OCCIDENTE: SORPRESA Y RECHAZO, PERO ALGUNA POSIBILIDAD

En los países occidentales, la oferta soviética continúa discutiéndose. Algunos observadores reconocen que la misma constituyó una sorpresa para algunos Gobiernos, como por ejemplo, la Administración norteamericana y sus aliados, pese a que se registrara una rápida reacción de rechazo. Así, el Departamento de Estado necesitó más de ocho horas, desde la declaración de Andropov, para preparar el comunicado en que se rechazaba la oferta como "inaceptable". No obstante, en este juego de despropósitos entre una y otra parte, como si buscasen la "oferta imposible" de aceptar por el contrario, la postura de Moscú ha clarificado las posibilidades reales de negociación.

En opinión de algunos entendidos en asuntos soviéticos, la propuesta de Andropov, pese a todos los rechazos argumentados en Europa y Estados Unidos, puede considerarse un indudable paso adelante en la negociación de los euromisiles.

En Washington se estima que la reducción de misiles SS-20 soviéticos a los aproximadamente 164 que poseen Gran Bretaña y Francia, es un largo camino recorrido por Moscú desde que, cuando tenía emplazados ya 250 de esos misiles, se empeñaba en sostener que existía "paridad de fuerzas" nucleares entre ambos bloques. Las ofertas del Kremlin, desde que la OTAN acordó instalar 572 misiles de alcance medio en Europa, han pasado por la congelación de los SS-20 primero, su reducción a la mitad y el emplazamiento de los restantes en los Urales y, finalmente, la reducción al mismo número de los cohetes desplegados por Francia e Inglaterra.

Ahora, para algunos observadores, hay esperanzas de que, por fin, las negociaciones para la reducción de los euromisiles son posibles.

Las conversaciones entre Israel y Líbano comenzarán esta semana o el lunes, 27

(Efe). — Según afirman los periódicos de Beirut, las negociaciones entre los Gobiernos libanés e israelí comenzarán a finales de esta semana, y se desarrollarán en la ciudad de Jalde, situada a 10 kilómetros al Sur de Beirut. En ión del periódico Iediot Ajronot, de Jerusalén, los encuentros serán iniciados el lunes próximo. Esta hipótesis es la más extendida en Israel y se dice que las conversaciones tendrán lugar en un hotel de la localidad de Kiriat Shemona. El ministro Sharon ha indicado: «Hemos invitado a representantes de los Estados Unidos y a la Prensa, pero las negociaciones serán directas, pues somos nosotros los qu debemos convivir unos junto a los otros».

En la Prensa beirutí se asegura que Líbano planteará los siguientes puntos: Retirada de todas las fuerzas extranjeras del Líbano. Extensión de la soberanía libanesa a todo el territorio nacional. Ampliación de los efectivos y radio de acción de la fuerza multinacional de interposición. Utilización de las propuestas americanas como marco para las negociaciones. Retirada en dos etapas, que deben concluir antes del 15 de Febrero y acuerdo de seguridad entre los dos países.

Por su parte, el ministro israelí de Defensa agreg que, además de la retirada militar, se debatirá un acuerdo para la normalización de las relaciones bilaterales.

Así pues, todo parece indicar que las conversaciones darán comienzo a fines de esta semana o principios de la próxima, en las localidades de Kiriat Shemona, por parte israelí, y Jalde, por parte libanesa. Precisamente en esta última, cerca del aeropuerto beirutí, hubo hoy enfrentamientos después que los milicianos drusos dieran muerte a cinco falangistas cristianos, según Radio Israel.

Además, un edificio de seis plantas de la capital libanesa, seriamente dañado por los bombardeos israelíes del verano, se ha hundido hoy, provocando la muerte de cinco personas, al menos, obreros que trabajaban en su reconstrucción.

El Gobierno libanés está preocupado por los enfrentamientos entre drusos y cristianos. Cinco de estos últimos han muerto en una emboscada que les tendieron los drusos, en el Sur de Beirut. Una emisora informó que los cristianos han sufrido por lo menos once bajas. Los habitantes de la zona no se atreven a salir de sus casas.

El Gobierno de Gemayel, que se va a reunir para examinar el plan de negociación para la retirada de las tropas extranjeras, han expresado su preocupación por los enfrentamientos, que se prodigan de forma alarmante y a diario.

En Egipto la delegación china se ha entrevistado con ministros del Gobierno para perfilar los últimos detalles del programa de cooperación política, militar y económica

En la ONU, el representante de la Liga Arabe se ha quejado de la marginación que sufre el Consejo de Seguridad, que hace inoperantes las r olucio-nes tomadas por la Asamblea General. Se ha referido a continuo desafío israelí a las decisiones tomadas en la ONU sobre el problema de Oriente Medio.

LA UNION Y EL FENIX ESPAÑOL

CIA. DE SEGUROS REUNIDOS, S. A.

Desea a sus asegurados y simpatizantes FELICES NAVIDADES y prosperidad en el NUEVO AÑO

Elegancia

Líneas, tonos, dibujos y tejidos de la más rabiosa actualidad.

Prendas de primeras firmas nacionales e internacionales. Con el sello inconfundible de Cylsa.

La distinción de siempre

CYLSA

Santander, 3

OSCAR DE LA POPULARIDAD 1982

MODA PARA EL HOMBRE

M.C.D. 2018

Es nuestro deseo
que la Fe, el trabajo y la
prosperidad, aniden en
nuestra región.
En ello ponemos
el máximo interés.

BANCO DE CASTILLA
Unico Banco Regional de Castilla·León

A.B.E.14029

M.C.D. 2018

Refinerías de droga de la mafia italiana

Nápoles (Efe). — Dos refinerías dirigidas por italianos han sido descubiertas en Lima, en una vasta operación realizada por un Cuerpo Especial de la Policía de Nápoles.

El balance de la operación comprende también diecisiete personas detenidas, otras 35 órdenes de captura, ya emitidas, así como el descubrimiento de 73 kilogramos de cocaína, por un valor de 3 millones y medio de dólares.

La importante organización dedicada al tráfico internacional de cocaína importaba la droga desde el Perú y la introducía en el mercado napolitano.

NACIONAL

Desaparece una avioneta en Guadarrama

Pastillas venenosas robadas de una farmacia

Madrid (Colpisa). — Una avioneta tipo P-60, con base en el Aeródromo de Cuatro Vientos, en Madrid, se ha perdido esta tarde en la Sierra de Guadarrama. La avioneta realizaba el trayecto Madrid-Valladolid y se cree que se haya siniestrado en algún lugar entre el Alto de los Leones y Manzanares el Real. Sobre las dos de esta tarde se recibió una llamada de Servicio de Búsqueda y Salvamento, SAR, que activó a los helicópteros de esta unidad que emprendieron la búsqueda. Dos aparatos tipo "Bell-205" y "Aluette", iniciaron el rastreo de la zona a las tres de la tarde y se suspendió cerca de las seis debido a que la luminosidad había decrecido. Se desconoce el número de personas que van en el aparato.

ROBAN DE UNA FARMACIA TRES TUBOS DE PASTILLAS VENENOSAS

Madrid (Efe). — Tres tubos de pastillas venenosas han sido robados esta madrugada de una farmacia de la calle de San Vicente Ferrer, 32, de donde los ladrones, tras apalancar las puertas de entrada y varios armarios, se llevaron también otros medicamentos.

Se trata de un tubo de oxicianuro, otro de sublimado corrosivo y un tercero de permanganato potásico, ha informado la Jefatura Superior de Policía.

La ingestión de una sola pastilla de oxicianuro o de sublimado corrosivo provoca la muerte, mientras que el permanganato potásico es menos peligroso.

RESCATADO EL CADAVER DEL JOVEN QUE CAYO EN SU COCHE AL PANTANO DE LAS ROZAS

León (Efe) — El cadáver de Arsenio Manuel Alvarez Rubio, joven que el domingo pasado se precipitó con su vehículo a las aguas del pantano de Las Rozas, cercano a la localidad leonesa de Villablino, fue rescatado a las ocho horas de la tarde de ayer

En el mismo accidente también había fallecido Javier González Fernández, de 17 años y otros dos jóvenes resultaron heridos

NIÑA DE CORTA EDAD MUERTA POR DISPARO INVOLUNTARIAMENTE DE SU HERMANO

Cáceres (Ee). — La niña Luisa Cáceres Palacio, de 2 años de edad, ha resultado muerta a causa de un disparo de escopeta efectuado de forma involuntaria por su hermano, de 4 años.

El hecho ha ocurrido en el término municipal de Peraleda de San Román, en Cáceres, cuando los niños viajaban con sus padres, tapiceros ambulantes, en una urgoneta en la que se encontraba el arma del calibre 12

En un momento de descuido, el pequeño Jesús cogió la escopeta y, de manera involuntaria, efectuó un disparo que alcanzó a su hermana que falleció prácticamente en el acto

DETENIDO UNO DE LOS FUGADOS DE UN FURGON CELULAR

Barcelona (Efe). — La Guardia Civil de Barcelona ha conseguido detener a uno de los peligrosos delincuentes que se dieron a la fuga de un coche celular el pasado día 7 de Septiembre.

El detenido es Alonso Díaz Bohoyo, alias "El Lalo", de 27 años de edad, al que se considera "muy peligroso" en los ambientes policiales y el cual, al parecer, fue el cerebro de la fuga de diez reclusos, de los que únicamente tres quedan por detener.

INTERNACIONAL

SE ESTRELLA UN AVION EN FRANCIA

Han perecido sus diez pasajeros

Autun (Francia) (Efe). — Todos los ocupantes de un avión que se estrelló esta mañana en Uchón, Departamento del Saone-Et-Loire (Centro-Oeste de Francia), perecieron en el accidente.

Según los primeros testigos el avión chocó, a las 10 de la mañana (9 horas Gmt), contra el costado de una montaña, pereciendo sus diez pasajeros, todos de nacionalidad hoandesa.

Fuentes policiales han informado que el aparato era un bimotor tipo «Chieftain» de la Compañía privada holandesa «Rijmond Air Service», de Rotterdam.

KENIA: CATASTROFICO INCENDIO DE DEPOSITOS DE PETROLEO

Nairobi (Efe). — Un incendio de proporciones gigantescas se ha producido en la zona industrial de Nairobi en el mayor depósito de petróleo de Kenia, desencadenando el caos y el terror entre la población.

En estos momentos los bomberos están intentando sofocar las llamas y rescatar a las posibles víctimas si bien hasta el momento y debido, a la confusión de la situación, se igonra la existencia de muertos.

Mientras tanto, entre la población reina un caos total, en lo que se califica como el más terrible incendio ocurrido en enia hasta la fecha. Algunas personas presas de la histeria corren de un lado a otro mientras otras son evacuadas de sus hogares por las autoridades locales, que tratan de imponer algo de calma sin conseguirlo.

Ambulancias y coches de bomberos improvisados acuden al lugar de la catástrofe intentando sofocar las llamas y auxiliar a los posibles heridos.

La Policía keniata no ha descartado la posibilidad de que se trate de un acto de sabotaje contra los depósitos petroleros pero ha declinado hacer comentarios en este sentido, si bien ha informado de que se está investigando el «misterioso» origen del incendio, ocurrido 24 horas después de que los depósitos fueran llenados.

ITALIA: AL MENOS SEIS MUERTOS EN LA EXPLOSION DE UN EDIFICIO

Turín (Italia) (Efe). — Un edificio de tres plantas ha quedado destruído esta madrugada en Turín a consecuencia de una explosión que ha causado al menos seis muertos y una decena de heridos.

La Policía cree que la causa de la explosión ha sido una fuga de gas, aunque no se descarta la hipótesis del atentado.

MURIERON LAS SIAMESAS INGLESAS

Londres (Efe). — Las dos niñas siamesas nacidas ayer en el Hospital de «Jhon Radcliffe», de Oxford (Inglaterra propia), han muerto hoy a las 04.00 de la madrugada.

Las niñas habían nacido uindas por el pecho, y aunque los médicos las sometiesen a intensivos cuidados —incluso preparaban la aplicación de la técnica llamada «Frío profundo», una reducción drástica de la temperatura—, no pudieron evitar su fallecimiento.

DIECINUEVE MUERTOS EN ACCIDENTE DE TRAFICO

Lima (Efe). — Diecinueve personas resultaron muertas,, once heridas y cuatro han desaparecido en un accidente de tráfico ocurrido en el Departamento del Cuzco.

MUEBLES Yusta

Les desea unas Felices Fiestas y un próspero Año Nuevo.

CALLE SAN JUAN, 40.
TELEFONO 207923.

LOCAL Y PROVINCIAL

MORTAL ACCIDENTE DE CIRCULACION EN «LA VARGA»

Timo de 150.000 pesetas

Un mortal accidente de circulación se produjo en la mañana de ayer en «La Varga», como consecuencia del temporal de nieve, según las referencias que nos llegan.

A las diez y media, en el kilómetro 231,150 de la carretera Madrid-Irún en el término municipal de Sarracín, el turismo Seat 130, matrícula BU-2237-A conducido por Emiliano Andrés Sáez, de 31 años, chocó con el camión BU-31115, a cuyo volante iba Nicolás Miguel Cubillo, de 52 años.

El conductor del primer vehículo, sufre lesiones leves; graves los ocupantes Aquilino y Sixto Merinero García, de 32 y 40 años, respectivamente y resultó gravísimo, falleciendo poco después en el Hospital de la Cruz Roja, el joven Justino Andrés Sáez de 27 años.

El chófer del camión salió ileso.

Al parecer el camión patinó en la nieve, cruzándose.

La Agrupación de Tráfico de la Guardia Civil practicó diligencias propias del caso.

IDENTIFICADA LA MUJER MUERTA POR EL TREN

Ayer fue identificada la mujer que fue muerta por el tren la tarde anterior en el paso a nivel de «Las Casillas» Se trata de María Angulo Pardo, de 57 años, casada, con domicilio en la calle Procurador, número 4.

TIMO

Por el procedimiento de la «estampita» lo han sido timadas 150.000 pesetas a la vecina de Miranda de Ebro que responde a las iniciales E. R. P.

Esta fue abordada por el «tonto» mostrándola los billetes que decía confundir con «estampitas» y mediante la comparecencia del «listo» que se presentó a continuación, lograron hacer fructífero su «negocio» al conseguir sacar a su víctima la cantidad de ciento cincuenta mil pesetas.

ROBO

El encargado de la Compañía Telefónica en Aranda de Duero, Ireneo Francisco Gandía Rubio, ha presentado denuncia por el robo efectuado en varias cabinas de servicio público en la referida localidad En conjunto se ha advertido la falta de 18.125 pesetas.

Violadores condenados a 211 años de cárcel

Palma de Mallorca (Efe). — La sección segunda de la Audiencia provincial de Palma ha dictado sentencia contra tres violadores a quienes ha declarado culpables y ha condenado a un total de 211 años de cárcel.

Los hechos por los que los procesados han sido condenados se produjeron el 10 de Julio de 1980, cuando los tres reos allanaron el domicilio de Angela Alonso Santacruz robando 150.000 pesetas y atacando a ésta a quien ataron a una cama y violaron produciéndole también varias heridas con una navaja.

FALLECE UN VETERANO PERIODISTA, AL CAER DE UNA ESCALERA

Palma de Mallorca (Logos). — Víctima de accidente, al caer cuando subía la escalera de su hogar, falleció el veterano periodista, ya jubilado Santos Esquivias Urquiola Contaba 81 años. Fue pionero en la crítica deportiva y cronista de su ciudad en el desaparecido «Correo de Mallorca» y, posteriormente, en el actual «Diario de Mallorca». Era natural de Pontevedra, pero vivió en la isla desde muy joven.

NIÑO DE TRES AÑOS, ELECTROCUTADO

Villagarcía de Arosa (Pontevedra) (Efe). — Un niño de tres años de edad ha perecido electrocutado en el domicilio familiar, en Trabanca-Badiña (Villagarcía de Arosa).

El niño Santiago Laya ha fallecido debido a una descarga eléctrica que sufrió después de accionar un dispositivo metálico en un enchufe.

FELIZ NAVIDAD
Con las primeras marcas
DYNAMIC SKIS · FISCHER · OLIN SKI · SKIS DYNASTAR · SALOMON · TYROLIA · LOOK · KERMA · TECNICA · NORDICA · SANMARCO · TOKO · ellesse · Cacao · Colle · SMITH · uvex · monplay · Löffler
ALEX sport
Regino Sáinz de la Maza, 7 (Antiguos Cuarteles)

M.C.D. 2018

LOS BARRIOS DE BUREBA

VACACIONES DE NAVIDAD.- DIAS DE FAMILIA

Por fin llegan los días de Navidad. Días de vacación, para muchos, de ilusiones para los más y de alegría y familia para todos.

Nuestros pueblos, a pesar del frío y de la inclemencia del tiempo, se ven de nuevo concurridos y bulliciosos y la alegría y el bullicio vuelven a poblar nuestras casas y calles. Días de familia y de reunión en que además de la diversión y el buen comer y beber hacemos crecer el ambiente familiar de convivencia, de unión y de paz.

En estos días se nos habla de paz a los hombres de buena voluntad, de recordar nuestros años de niños, de ilusiones de creencias infantiles, de regalos. Volvemos un poco todos a vivir y recordar nuestro ser niños, nuestro soñar y nos hacemos Niños de Belén, para que todos a nuestro lado sean más felices, más inocentes, más amigos de los demás La Navidad no ha perdido aún en este mundo tan materializado y a veces, inhumano y egoista, ese espíritu de ingenuidad, de acercamiento, de familiaridad, de niñez gozosa y sin malicia Sería un. pena que nosotros por ser mayores perdiéramos un poco mensaje que la Navidad nos trae y no supiéramos hacernos niños ingénuos y sencillos para repartir entre todos los que van a convivir y relacionarse con nosotros un poco más de amistad, de sonrisas, de ilusión y de paz. Paz a los hombres de buena y yo añadía también de mala voluntad, si es que en estos días existiese alguno al que se le pudiese catalogar en esa parte. Creo que no.

Si Cristo Niño, nos trae ese mensaje, no seamos los hombres, aunque no creamos en El, los que no hagamos realidad ese deseo. La paz, el amor es lo mejor para los hombres, creyentes o no, y no podemos defraudar esta realidad

Los niños ya están preparando sus cartas, sus deseos, su alegría después de estos difíciles meses de estudio. Los ancianos esperan estos día para verse rodeados de sus hijos y nietos que darán un poco de calor a su soledad y abandono. Los labradores verán sus casas rebosantes de alegría y bullicio con sus hijos que les harán sonreir y olvidarse de sus trabajos, de sus desilusiones y engaños Los que vienen de fuera, gozarán con la compañía de los del pueblo del descanso merecido de sus trabajos y de la colaboración en hacer que estos días sean estupendos para todos Todos, con buena voluntad y poco de esfuerzo, haremos que los que estén junto a nosostros, sientan y vivan esta realidad de la Navidad Nos sentiremos niños con los niños, con los mayores y con los de media edad para que en nuestros pueblos a pesar del frío y de los pocos medios de diversión y entretenimiento, hay eso diversión y entretenimiento En definitiva el Niño Dios, nació en un pueblecito pequeño e insignificante como tantos de los que hay en nuestra provincia. Nos toca a nosotros hacer grandes a esos nuestros pueblos, grandes como si fueran el lugar en que Cristo ha nacido. Creo que con la colaboración, el esfuerzo y la inventiva de todos podemos hacer que nuestros pueblecitos sean pueblos grandes. en ilusión en esfuerzo, en progreso, en conjunción de esfuezos y de miras.

La Navidad tiene sentido hoy en el siglo XX, para todos en cuanto debemos lograr que nazcan en nosotros esfuerzos, estímulos, realizaciones, todo aquello que es capaz de hacernos crecer y hacer crecer y progresar lo que de bueno y factible hay en nuestros hombres y pueblos. Cristo nace en nosotros, porque nosotros somos capaces de nacer en los demás, en nuestras cosas, en nuestros pueblos, en nuestras tierras. Y hay tantas cosas aún que deben nacer y desarrollarse en nuestros pueblos!

La Asociación Sanfagún intentará en estos días que nazcan tantas cosas, para que todos puedan ser más felices, más alegres, más ilusionados. Pero todos debemos hacer que esta realidad no sea algo de estos días, sino que se continúe durante todo el año.

A todos los burgaleses a sus autoridades que se esfuerzan por el progreso y por lo mejor de Burgos, para todos los hombres del campo, para todos unas Felices Navidades y que el Año Nuevo, lo hagamos con el esfuerzo y trabajo de todos, un poco más feliz y venturoso, para el DIARIO DE BURGOS, dirigentes y empleados, nuestra felicitación y estímulo para que nos sigan sirviendo las noticias con ese espíritu de servicio y de entrega Felicidades.

JOSE A. LARREATEGUI

LONJA AGROPECUARIA DE LERMA

INFORMACION FACILITADA POR LA COMISION DELEGADA DE LAS JUNTAS DE PRECIOS

FECHA DE CELEBRACION: 22 DE DICIEMBRE, 1982

COTIZACIONES AL CIERRE

CEREALES		
Cebada 2 carreras	18,50	Ptas./Kg.
Cebada 6 carreras	18,35	»
PORCINO CEBADO		
Selecto	130,—	Ptas./Gg. vivo
Normal	126,—	»
Graso	122,—	»
Cerdas desvieje	90-95	»
LECHONES		
21 Kgs. selecto	220,—	Ptas./Kg. vivo
21 Kgs. corriente	210,—	»
Diferencia sobre 21 Kgs.	100,—	»
Lechón comercial 12 kilos (zona Lerma) ...	3.500,—	Ptas.
GANADO VACUNO		
Añojos extra	360,—	Ptas./Kg. canal
Añojos primera	350,—	»
Añojos corriente	340,—	»
Vacas extra	250.—	»
Vacas primera	230,—	»
Vacas segunda	180,—	»
Vacas industria	140,—	»
Ternera carne blanca ...	525,—	

COMENTARIO

— En cereales, mercado normal a los precios indicados.
— En porcino cebado, continúa la firmeza de los precios.
— En lechones, escasez de oferta, con precios firmes.
— En vacuno, mantenimiento de precios en un mercado animado.
— La próxima sesión de Lonja se celebrará el día 5 de Enero de 1983.

Antena TV
LOS SABADOS
REVISTA A TODO COLOR
con
Diario de Burgos

Felices Navidades les desea
auto-bazar
ANAMAR
CALLE MADRID, 9 y 11. TELEFONO 236611.

LE PROPORCIONAMOS EL DEPOSITO IDEAL PARA CADA ESPACIO

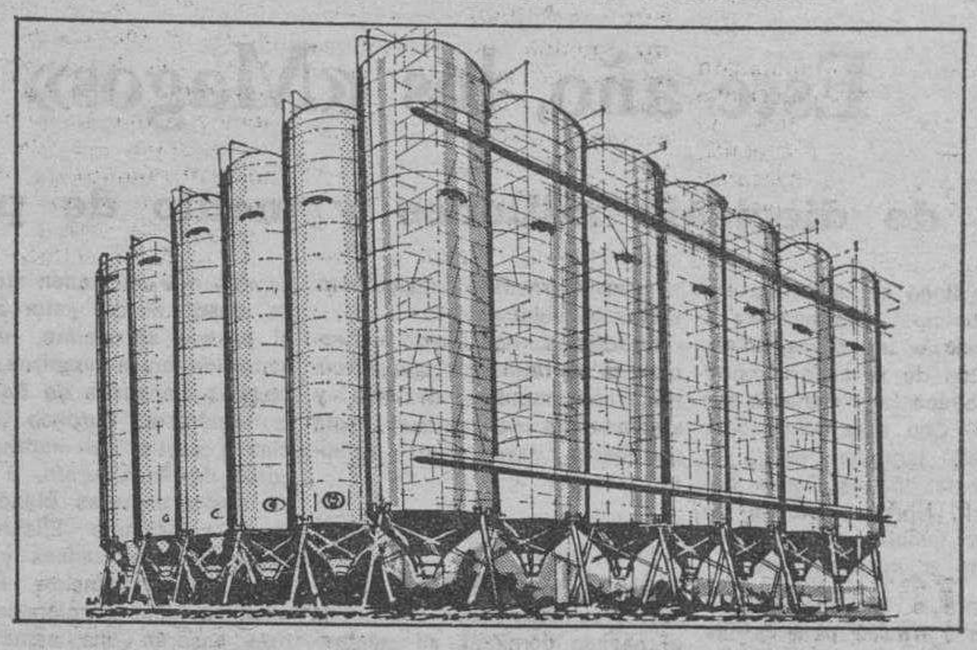

DEPOSITOS PARA:
• Almacenaje
• Fermentación
• Instalaciones de frio
• Transporte

SILOS PARA ALMACENAMIENTO:
• Harinas
• Granos
• Piensos, Etc.

LOS DEPOSITOS-STAFFELSTEIN TIENEN UNA DOBLE VENTAJA:
• Duración ilimitada
• Ningún mantenimiento

TODO EN POLIESTER VITRIFICADO
CON CERTIFICADOS SANITARIOS ESPAÑOL ALEMAN-FRANCES

Plavisa
Polígono Industrial de Villayuda, Calle 13 - Apdo. 332 - BURGOS
Teléfono 220658 - Telex 39428

Precios MAPFRE para el seguro de su automóvil.

Bonificación hasta del 50% en función de la siniestralidad

	MARCA Y MODELO	PRIMAS TOTALES (INCLUIDOS IMPUESTOS) PARA LAS MODALIDADES SIGUIENTES:			
		«A» DAÑOS A TERCEROS	«B» DAÑOS A TERCEROS + ROBO	«C» TODO RIESGO CON FRANQUICIA 9.000 PTAS.	«D» TODO RIESGO SIN FRANQUICIA
RENAULT	R-5 TL, R-6 TL y R-7 TL	12.204	16.299	25.090	37.671
	R-12 TS Fam. R-9 GTL 5 Velocidades	13.949	19.889	31.879	49.253
	R-14 GTS y R-9 TSE	13.949	20.257	32.884	51.219
	R-18 GTS normal	15.834	23.251	37.796	59.010
SEAT	PANDA 35 N. y BAVARIA 35	10.879	14.235	21.749	32.411
	PANDA 45 N. y MONTAÑA 45	12.204	15.932	24.086	35.706
	PANDA 45 MARBELLA y FURA 3 p. L	12.204	16.299	25.090	37.671
	FURA CRONO y RITMO 65 CL	13.949	19.155	29.864	45.324
	RONDA 75 CLX - RONDA 75 CLX	15.834	22.516	35.783	55.076
	131-2000 D, 132 Aut. y 132-2000 L	15.834	23.619	38.803	60.975
CITROEN	DYANE 6 CONFORT	9.665	13.379	21.533	33.153
	VISA II CLUB	10.879	15.336	24.766	38.307
	GSA CLUB y GSA X1	13.949	19.889	31.879	49.253
PEUGEOT	505 GRD y SR	15.834	25.821	44.841	72.768
FORD	FIESTA S Y COSMOS	12.204	17.769	29.119	45.536
	FIESTA GHIA 1300 y SCORT 1100 GL	13.949	20.257	32.884	51.219
TALBOT	HORIZON LS y GL	13.949	19.523	30.873	47.290
	150 GT y HORIZON GLD Diesel	15.834	22.884	36.791	57.044
	180 DIESEL y SOLARA SX y AUTOMAT	15.834	23.986	39.811	62.940

COBERTURAS QUE COMPRENDEN LAS DISTINTAS MODALIDADES

MODALIDAD «A»
DAÑOS A TERCEROS
• Seguro Obligatorio.
• Responsabilidad Civil Suplementaria ILIMITADA.
• Defensa Penal y Reclamación de Daños.
• Accidentes Personales para conductor y ocupantes.

MODALIDAD «B»
DAÑOS A TERCEROS MAS ROBO
• Seguro Obligatorio.
• Responsabilidad Civil, Suplementaria ILIMITADA.
• Defensa Penal y Reclamación de Daños.
• Accidentes Personales para conductor y ocupantes
• Robo del vehículo.

MODALIDAD «C»
TODO RIESGO CON FRANQUICIA DE 9.000 PTAS.
• Seguro Obligatorio.
• Responsabilidad Civil. Suplementaria ILIMITADA.
• Defensa Penal y Reclamación de Daños.
• Accidentes Personales para conductor y ocupantes.
• Daños-incendio con franquicia de 9.000 ptas.
• Robo del vehículo.

MODALIDAD «D»
TODO RIESGO SIN FRANQUICIA
• Seguro Obligatorio.
• Responsabilidad Civil ILIMITADA.
• Defensa Penal.
• Accidentes Personales del conductor y ocupantes.
• Daños-incendio sin franquicia.
• Robo del vehículo.

ANALICE ESTOS PRECIOS:
Si su vehículo no figura en el cuadro anterior, no dude en consultarnos.

Infórmese sin compromiso
MAPFRE AUTOMOVILES
Martínez Campos, 6 Tel. 20 49 40

M.C.D. 2018

MIRANDA

Exito del certamen de narrativa sobre Miranda

Este año, los «Magos» de la Cabalgata serán tres chicas

Más de dieciséis millones y medio de pesetas para arreglo de varias calles

Por fin llegó en la última sesión municipal permanente la aprobación de las obras de pavimentación de la calle Oroncillo, que buena falta tiene de ser arreglada. Con esta aprobación han llegado también, las de las obras de las calles Ronda del Ferrocarril, Norte y Ciudad de Haro, que también se las traen en cuanto a intransitables.

Referente a la calle Oroncillo serán 7.975.000 pesetas las que se inviertan en cubrición del cauce y pavimentación, dándole mayor anchura a la calzada. Para uno de los tramos de Ronda del Ferrocarril se destinan 820.818 pesetas y para las calles Norte y Ciudad de Haro, un total de 7.900.000 pesetas. Bien.

UN BUEN SERVICIO DE LA POLICIA MUNICIPAL

Nos gustó la actuación de los policías municipales de servicio en la Plaza de España, sobre las cinco y media de la tarde del pasado lunes. Resulta que un coche turismo matrícula «BU-5815-B», al llegar a la citada plaza, comenzó a arder por la parte del motor Los tres policías municipales que en ese momento estaban cerca del vehículo siniestrado, reaccionaron con celeridad y sentido práctico, ya que en lugar de acudir al Parque de Bomberos, que está al otro lado del la plaza, cada uno se introdujo en un establecimiento distinto, en busca de extintores, que consiguieron en el acto y uno de ellos, primero, se acercó decidido al coche incendiado aminorando el fuego y después con la ayuda de sus compañeros y con otro extintor que portaba una person,a consiguieron salvar el vehículo.

Repetimos, nos gustó sobremanera la forma en que actuaron, con rapidez, decisión y visión clara de lo que había que hacer. Vaya nuestro aplauso, sí señor.

RESULTADO DEL CERTAMEN LITERARIO

Dentro de la «Semana Cultural Diciembre 82», clausurada el pasado domingo, se celebraba un Certamen Literario de Narrativa. Los premios concedidos por el Jurado fueron estos: En infantiles, primero Sonia Martínez Clemente con su trabajo titulado «Miranda». Segundo, para Ana María Moneo Viloria, con el título de «Miranda de Ebro, rincón bonito de la provincia de Burgos». En juveniles, primero para Jorge Angel Martín Hernando, con su trabajo «Aún hay esperanza». El segundo para Ana Luisa Ruiz Sánchez, con el tema «¿Por qué renunciar a la limpieza y la calma? Para mayores de 21 años, primero para José María Alonso Moreno, bajo el título de «Banda de Música de Miranda de Ebro». Segundo, para Josefina Andrío Gonzalo, con el trabajo titulado «Miranda de Ebro pequeña historia». Premio especial para persona mayor de sesenta años, para José Carrey Villar, con su trabajo «La historia hacia el futuro».

Todos los temas eran referidos a Miranda de Ebro, resultando un auténtico éxito este certamen convocado por la Dirección local del Ministerio de Cultura.

COLEGIALES FRANCESES EN MIRANDA

Dentro de los ciclos de intercambio que se vienen sucediendo, desde el día catorce hasta el pasado día veinte, han permanecido entre nosotros, 43 colegiales franceses de Balzac, en la región de Burdeos. La iniciativa partió del Instituto Naconal de Bachillerato, a través de sus profesoras Blanca Ibarguchi y Michele Elichirigoiti, profesoras de francés y castellano respectivamente. En Abril alumnos del mencionado instituto pasarán una semana en Balzac, devolviendo visita.

PANADERIAS DE GUARDIA PARA EL DOMINGO

Con motivo de la celebración de las fiestas de Navidad, los turnos de elaboración de pan durante el próximo domingo, día 26, serán los siguientes:

Don Alberto Grisaleña, Oroncillo 2; C. Logroño, 49.

Don Rafael de la Eranueva, Olmo 22; Vitoria 20; Santa Lucía 18; Estación 40; Logroño 18; Rosales 12; Real Aquende, Saturnino Rubio; Plaza de Abasts y Arenal.

Don Ramón Ojeda, Vitoria 19; Olmo 2 y Arenal núm. 133.

Don Julián Santamaría, Alfonso V, 12, y Barrio de Orón.

Don Javier Rodríguez, Ramón y Cajal 59; Leopoldo Lewin 4 Las Conchas 8 y San Agustín 23.

Don Amiliano Peciña, Barrio de Suzana.

El domingo día 26 de Diciembre de 1982, no se repartirá pan a domicilio, debiendo proveerse del mismo en los despachos anteriormene expresados.

NO SE RECOGERA LA BASURA LOS DIAS 25 Y 26

En un bando del alcalde de la ciudad, don José Luis Anuncibay Fuentes, se hace saber «que por deseo expreso de los empleados de la empresa Cespa, S.A., y con motivo de las próximas fiestas de Navidad, se realizará el servicio de recogida de basuras el día 24 de Diciembre, Nochebuena; no prestándose el servicio durante los días 25 y 26 de Diciembre (sábado y domingo), rogando al vecindario lo tenga en cuenta y se abstenga de depositar las bolsas en la vía pública.»

JUNTA GENERAL DE LA COFRADIA DE SAN JUAN DEL MONTE

Se convoca a los socios de la Cofradía de San Juan del Monte, a la Junta General Extraordinaria, que celebraremos el próximo lunes día 27 de los corrientes, en el salón de actos de la Caja de Ahorros del Círculo Católico de esta ciudad, sito en la calle la Estación número 28, con el siguiente orden del día:

1. — Lectura y aprobación si procede del acta anterior.
2. — Estado de cuentas.
3. — Memoria de actividades del ejercicio.
4. — Elección de presidente.
5. — Ruegos y preguntas.

La hora de comienzo del acto será a las 8 de la tarde

«Socio cofrade, esperamos tu puntual asistencia, para que de esta forma te informes de la situación actual de la Cofradía, al mismo tiempo que nos expones tus inquietudes». —LA JUNTA DIRECTIVA

HOY FUNERAL POR EL VICEPRESIDENTE DE LA ASOCIACION DE JUBILADOS Y PENSIONISTAS

Hoy a las doce y media del mediodía, en el templo parroquial de San Nicolás de Bari se celebrarán una misa funeral por el eterno descanso de D. Juan Bautista Bilbao Valdés, vicepresidente de la Asociación de Jubilados y Pensionistas de Miranda, que falleció el pasado día 18 en Madrid.

La Asociación citada invita a todos sus socios y público en general a la asistencia a tan piadoso acto, por lo que les quedarán muy agradecidos

LOS REYES MAGOS SERAN FEMINAS

Ya se está organizando la tradicional Cabalgata de Reyes. Y la elección de los tres Magos de Oriente, corre a cargo de los Amigos de la Naturaleza, que como innovación han elegido para representar a los tres personajes, a tres chicas. O sea que por primera vez en Miranda, serán las féminas las que presidan la Cabalgata y esos otros tradicionales actos del cinco de Enero, como por ejemplo, el acto que tendrá lugar en la Sociedad Danubio, donde cuantos niños quieran, podrán entregar personalmente sus cartas, con el pedido e regalos

FELICES NAVIDADES

Un año más, tenemos el placer de poder dirigirnos a todos nuestros lectores y amigos para desearles toda clase de felicidades en las próximas y venturosas fechas de la Natividad del Señor.

ECOS DE LOS AMIGOS DE LA NATURALEZA

Prosiguen las actividades de los Amigos de la Naturaleza. Para este jueves, en el transcurso de la última reunión de este año, se procederá al reparto del boletín informativo del grupo. Se recuerda a todos los niños-as que deberán ir provistos del carnet de Amigos de la Naturaleza para proceder a la retirada del mismo; así como, de las entradas para la función de teatro infantil, que el grupo «Telón» pondrá en escena en los locales de la S.C. R.D. Danubio el día 27 de este mes, a las 11 y 12,30 de la mañana, según una idea de Jesús Laso con el título de «El búho que tenía miedo a la oscuridad».

Asimismo, para el día tres de Enero está prevista la fiesta de los Amigos de la Naturaleza, a la cual sólo podrán asistir los niños del grupo. En el transcurso de la misma se pondrá de manifiesto el trabajo artístico de los niños. Amigos de la Naturaleza, no lo olvideis que tenéis esta cita e informaros este jueves en la reunión que a las seis y media tendrá lugar en los locales de costumbre, por cierto que tras la reunión se procederá a la suelta en el parque de Antonio Machado de una lechuza, recuperada para la vida y el equilibrio de la naturaleza por los Amigos de la Naturaleza.

El día cuatro de Enero, todos los niños de Miranda de Ebro y su comarca tienen una cita en los locales de la S.C.R.D Danubio para depositar la carta de sus ilusiones a sus Majestades los Reyes de Oriente No lo olvidéis los Amigos de la Naturaleza a partir de las seis y media de la tarde y hasta las ocho y media os facilitarán la entrevista con los tres Reyes de Oriente: Melchor Gaspar y Baltasar. No dejéis de acudir a vuestra cita.

Para el día nueve de Enero está prevista una excursión a Peñal Rayo para la retirada del Belén, que terminará en San Miguel del Monte, para alegrar a los ancianos las Navidades con cánticos y juegos No lo olvidéis informaros en nuestros locales de reunión; el jueves a partir de las seis y media. En fin, amigos mirandeses, jornadas de alegría felicidad y actividad de los Amigos de la Naturaleza que con la especial colaboración del Excmo. Ayuntamiento, a través de su comisión de Cultura y la S.C. R.D Danubio contribuirán a un mejor ambiente navideño.— LOS AMIGOS DE LA NATURALEZA. Grupo juvenil integrado en el Instituto de la Juventud.

TORNEOS DEPORTIVOS ORGANIZADO POR LA PEÑA «LOS DIABLOS»

El grupo deportivo «Los Diablos», organiza dos torneos deportivos en las modalidades de baloncesto y fútbol sala, reservados a jugadores juveniles.

Estos torneos se jugarán por el sistema de Liga, a partir del próximo mes de Enero.

Pueden tomar parte en los mismos, equipos de Colegios, Sociedades, Peñas, empresas, barrios, etc., finalizando el plazo de inscripción el próximo día 10 de Enero de 1983, pudiendo recogerse las hojas de inscripción en Deportes Olimpia, «Bar Sidney» y Bar Bolera.

Para más información llamar al teléfono 32 47 43 de 18 a 19 horas, en días laborales.

RESIDENCIA «SAN MIGUEL DEL MONTE»

Con motivo de las Navidades se desarrollará un programa de actos en esta Residencia conforme al siguiente orden:

Día 23 — A las 4,30 de la tarde: Actuación del grupo de teatro del Colegio La Salle, de Fuencaliente, con el sainete «El limpiador de chimeneas». A continuación diversas canciones por el coro «La Salle».

Día 25. — A las 12: Misa cantada por el coro San Miguel. A las 5: Actuación del grupo de acordeonistas de Luis Liébana.

Día 26. — A las 12: Solemne misa, cantada por el orfeón Mirandés. A las 12,30: Actuación del Orfeón Mirandés

Día 29. — A las 5,30: Actuación del grupo de teatro «Los Bautos», de Quintanilla del Agua

Día 2. — A las 5: Actuación del grupo de teatro Independiente «Forja», de Miranda de Ebro, con «Sainetes madrileños».

Día 5. — Visita a los belenes mirandeses y llegada de los Reyes Magos a la Residencia.

Día 8. — A las 5 de la tarde: Actuación de los Grupos de Danzas Sagrada Familia y grupo de danzas «Familia Castellana».

PREGON DE NAVIDAD EN LA PARROQUIA DE SANTA MARIA

Fue a la una de la tarde del pasado domingo, cuando tuvo lugar este tradicional acto religioso, de exaltación de la Navidad. Mucho público, y brillante oratoria del ilustre notario de Miranda, don Luis María de Campos Setién, que tuvo a su cargo el pregón navideño. El coro del Colegio de los Hermanos Maristas de Fuentecaliente, tuvo a su cargo la parte musical interpretando muy bien, tradicionales villancicos. En la foto de Juan Muro, el ilustre orador durante su intervención.

ARCAS DE CAUDALES
ZUBIGARAY
desde la pequeña caja mural, hasta la mayor cámara acorazada
EXPOSICION Y VENTA
Madrid, 27 * BURGOS
Telf. 234358
De la Vega

autoservicio de calzado
CAPISCOL
REBAJAS
DE INVIERNO
"ya"
- INFINITOS MODELOS A PRECIOS INIGUALABLES.
— CALIDAD
— GARANTIA
— MODA
- OFERTA ESPECIAL EN ZAPATOS Y COMPLEMENTOS SEÑORA — CABALLERO — NIÑO.
- Desde HOY, benefíciese de esta GRAN OPORTUNIDAD.
ABIERTO, MAÑANAS Y TARDES
— AMPLIO APARCAMIENTO —

M.C.D. 2018

HASTA EL PROXIMO LUNES

Hoy comienzan las vacaciones navideñas los jugadores del Burgos

Han sonado las primeras voces de protesta y en estos momentos, después de no haber cogido ni tan sólo una pedrea, no tenemos ninguna ilusión por tomar citas de Ortega para compararlas con el momento del Burgos C. F. No obstante, la obligación de informar manda. Y la gravedad de la situación parece algo así como el «vals del tinglado». Por eso, para nosotros la pregunta no es si durarán mucho los que están en la directiva, sino cuánto durará el tinglado.

El buen entendedor y mejor socio del club, se encuentra lógicamente preocupado y le falta razón. Oigo, cada día, cosas y casos del club y me parece oír las protestas del jugador y empleado; mientras más de un directivo sigue interpretando el «vals del tinglado». Por todo ello, el otro día les decía que los futbolistas nada sorprendería la puesta en circulación de un comunicado.

Hemos tenido acceso a algunos puntos del escrito. En uno se dice que si quienes son directivos no afrontan las mensualidades se les aconseja dejar vía libre a otras personas; otro comenta: estamos cansados de promesas y un tercero señala que si no hay dinero para viajar iremos con nuestros propios coches.

Una nota dramática aguardando varias horas antes de salir a la luz. Los futbolistas, por otra parte, ni amenazan con huelga ni con plantes. Al contrario, ellos son los primeros en la continuidad del club, pero quieren cobrar lo que han ganado sin relojes de nadie. En estos momentos se adeudan alrededor de 5.300.000 pesetas (incluidos empleados) y no hay visos de abonar, al menos, la mensualidad del pasado mes de Noviembre. Esto no es un problema de pasado, señores. Esta situación pertenece al presente y la tienen que solventar quienes ganaron las elecciones. No hay dinero, es la respuesta tradicional por estas fechas.

Postura cómoda porque nos consta que sin salir de los feudos con sillones incluidos, no llegan las fórmulas. Es preciso ir a buscarlas y cuando cierto directivo oficioso —señor Garcés— quiso aceptar unas letras para pagar a Cholo, a más de uno les sonó a música celestial. No es de extrañar que el citado oficioso tenga una carta donde, a voluntad propia, pida su marcha de la entidad. Claro que a «cargo vacante», a pesar de todo, le salen muchos aspirantes. Uno de ellos, Santiago Martínez, excandidato a la presidencia y que últimamente asiste a las reuniones de la directiva (a falta de dos nombramientos oficiales para cumplir la reglamentación, puesto que solamente, a nivel federativo figuran los señores Bárcena, Azpeleta y Tobes).

O a lo mejor todavía no se ha cursado a la Federación la dimisión del vicepresidente (Sánchez Hernández) como tampoco las designaciones oficiosas. Es el tema cotidiano con la suma de la no presentación de ningún representante del club al acto de conciliación en Magistratura. La otra parte era el ex-jugador Esnaola. Al guipuzcoano se le adeudan de la anterior etapa, señor presidente, cuatro millones y medio de pesetas.

ESPERANDO UNA RESPUESTA

Cuando los jugadores finalizaron (con la nevada como testigo) el entrenamiento de ayer en Zalduendo, esperaban alguna solución al pago de algunas cantidades. No fue así porque nadie se presentó en El Plantío.

Otra respuesta que se esperaba en el club llegaría de Zaragoza. Aquí, dicen que hay que esperar al traspaso al club maño. Allá, en Zaragoza, del tema nada saben. Mientras, el Madrid sigue con sus redes y Cholo continúa en el Burgos Club de Fútbol.

Otra versión oficial cuenta la intención de la directiva de presentar su dimisión en la asamblea del 17 de Enero, si el traspaso del «salvador» no se lleva a efecto. Esto de la asamblea no está todavía confirmado por la Española. Uno de los puntos del día «posible solución del club» podría tener respuesta negativa del organismo federativo, a estas alturas de la temporada.

Total, continuamos con mucho ruido y pocas nueces. Hoy se van de vacaciones los jugadores; Cholo continúa teniendo «novias» pero como saben de su libertad absoluta para el 30 de Junio, la espera puede ser excesivamente desesperada.

LOPEZ OCHOA

Santillana, suspendido durante tres partidos

Bonet y Stielike, con uno

Clausura del "Ramón de Carranza"

Madrid (Efe). — El delantero centro del Real Madrid, Carlos Alonso «Santillana», ha sido sancionado con tres partidos por el Comité de Competición de la Real Federación Española de Fútbol, por «proferir palabras atentatorias contra el árbitro del encuentro».

Santillana fue expulsado en el partido entre el Osasuna y el Real Madrid. Como consecuencia de ese encuentro Uli Stielike y Bonet han sido sancionados con un partido.

Figura también en el acta del Comité, amonestación para Camacho y Juanito, quienes con Stielike, figuraban en el acta del colegiado Damín Rendón como autores de protestas al árbitro, una vez que los equipos se retiraban del terreno de juego.

También como consecuencia de ese encuentro, el estadio El Sadar, propiedad del Osasuna, ha sido apercibido de cierre, así como el Luis Casanova valenciano.

El estadio Ramón de Carranza ha sido clausurado por un encuentro oficial, por los incidentes durante la disputa del encuentro entre Cádiz y Castellón, también la última jornada.

LA ASOCIACION PANADERA DE BURGOS

COMUNICA a sus clientes que en las próximas festividades navideñas de la Natividad del Señor, día 25 de Diciembre, y Año Nuevo, día 1 de Enero

Permanecerán cerradas todas las Panaderías

Con este motivo, y para poder satisfacer las necesidades de sus consumidores, los DIAS 24 y 31 DE DICIEMBRE, proveeremos de pan en la cantidad necesaria.

SE COMUNICA

al públicao en general que los domingos días 26 de Diciembre y 2 de Enero, permanecerán abiertas las panaderías.

El sector panadero aprovecha esta nota informativa para desearles

UNAS MUY FELICES FIESTAS DE NAVIDAD
Y UN PROSPERO AÑO 1983.

COPA DEL REY

SEIS PARTIDOS JUGADOS AYER

Victoria del Gijón en Alicante y empates del Málaga y Huelva en sus salidas

Madrid (Efe). — Resultados de los encuentros de fútbol disputados hoy, correspondientes a la Copa de S. M. el Rey:

Alcoyano, 3; Coruña, 1
Valladolid, 1; Elche, 0
Celta, 2; Huelva, 2
Hércules, 0. Gijón 2
Mallorca, 1; Sevilla, 0
Betis, 2; Málaga, 2

Palma de Mallorca (Efe).— El Real Mallorca ha vencido por un gol a cero al Sevilla, en partido de fútbol disputado hoy en el estadio «Luis Sitjar» de Palma correspondiente a la Copa del Rey de fútbol.

Mallorca: Tirapu; Zuviría, Juanito I, Gallardo, Damián Amer; Dacosta (Higueras), Riado, López; Melchor, Barrachina y Barrera.

Sevilla: Buyo; Nimo, Curro, Serna, Alvarez, Francisco (Rivas), López, José Luis, Magdaleno, Juan Carlos (Blanco) y Ruda.

El gol se produjo en el minuto 90. Internada de Higueras y dentro del área es derribado por Nimo y Alvarez. Barrera transforma en gol el penalty.

CELTA, 2; HUELVA, 2

Vigo (Efe). — El Real Club Celta y el Recreativo de Huelva han empatado a dos goles.

R. C. Celta: Capó; Lemos, Gómez, Mina, Javi; Suárez, Mercader, Andrés; Pedro (Emilio), Lucas y Amorós.

R. de Huelva: Castell; Cumbreño, Lorant, De la Riva, Cepeda (Zambrano); Gabi, Juanma, Agustín, Miguel Angel; Crespo (Pereira) y Zambrano.

1-0. Mnuto 2. Andrés es derribado dentro del área y el penalty lo transforma Suárez.

2-0. Minuto 33. Balón que mete Mercader dentro del área, peina Suárez y Gómez, de cabeza, envía el esférico a la red.

2-1 Minuto 47. Remate de Agustín da en la cabeza de Gómez, se eleva engañando al portero Capó y se cuela en la red.

2-2. Minuto 84. Se producen una serie de rebotes en el área céltica y Zambrano marca.

En el segundo tiempo, el Celta ha seguido dominando pero no ha estado tan afortunado en el área y el Huelva, en dos contraataques ha conseguido el empate.

VALLADOLID, 1; ELCHE, 0

Valladolid (Efe). — El Valladolid venció al Elche por un gol a cero.

Valladold: Fenoy; Pepín, Santos, Richar, Navajas; Yáñez, Díez, Moré (Duque); Oviedo, Minguela y Fortes (Juan Manuel).

Elche: Miguel; Valle, Quesada, Pérez García; Jacquet, Félix, Castroverde, Jorge, Kostic (Merayo), Chomín (Camacso) y Neri.

El único gol del partido se produjo en el minuto 7, en una falta de Quesada sobre Oviedo, a unos 30 metros de la puerta ilicitana. Lanzó Minguela con gran potencia y colocación, y el balón, rozando el poste, llegó a las mallas.

El partido ha sido bueno en el primer tiempo, con un Valladolid que salió dispuesto a sentenciar la eliminatoria lo más pronto posible, pero los remates de los vallisoletanos en óptimas condiciones, terminaban perdiéndose por la línea de fondo.

Tras el descanso el Valladolid ya no fue el equipo de la primera mitad.

BETIS, 2; MALAGA, 2

Sevilla (Efe) — El Betis y el Málaga han empatado a dos goles

Real Betis: Esnaola; Alex, Francis, Canito, Gordillo; Ortega, Parra, Ramón, Cardeñosa; Carreño y Rincón. A los 57 minutos, Romo sustituyó a Gordillo y a los 73, Carmelo a Cardeñosa.

Málaga: Fernando; Castro, Hierro, Costly, Popo; Recio, Martín, Astorga, Canillas; Juan Carlos y José. En el segundo tiempo, Rodríguez sustituyó a Astorga.

El público protestó ruidosamente el juego del Betis y abroncó al palco y al banquillo con ocasión de los goles malagueños.

0-1: Minuto 21. Jugada de Martín y Astorga y el pase de Martín lo remata Juan Carlos desde cerca.

1-1: Minuto 36. Carreño es derribado en el área malagueña por Popo y Fernando y el penalty lo transforma Cardeñosa en el tanto del empate.

1-2: Minuto 61. Jugada de ataque malagueña que culmina Castro de remate por bajo.

2-2: Minuto 76. Falta indirecta dentro del área del Málaga, Cardeñosa saca en corto sobre Ramón y éste, de fuerte chut, marca.

Mal partido el de esta noche en el «Villamarín», especialmente por parte del Betis, pues el Málaga ha venido a hacer su partido y ha conseguido su propósito.

HERCULES, 0; GIJON, 2

Alicante (Efe). — El Sporting de Gijón ha derrotado a domicilio al Hércules de Alicante por dos goles a cero.

Hércules: César; Fabregat, Ernesto, Rocamora, Parra (Luis); Cabral, Megido, Aracil; Hervera (Ramos), Santi y Reces.

Sporting: Rivero; Redondo, Cundi, Maceda, Jiménez; Esteban (Tino), Mesa, David; Savic, Urrechu y Abel (Espinosa).

Los goles han sido marcados por David en el minuto 17, y por Savic, en el 80.

El Hércules ha repetido esta noche frente al Sporting de Gijón, una de tantas actuaciones de esta temporada, y con dos fallos imperdonables de la defensa ha dado en bandeja la eliminatoria al equipo asturiano.

ALCOYANO, 3; CORUÑA, 1

Alcoy (Alicante) (Efe). — El Alcoyano ha vencido por tres goles a uno al Coruña.

Alcoyano: Cuenca Ernesto, Castillo, Lima (Murcia), Paqui, Jara (César); Terry Badal, Blasco; Barrios y Ribera.

Coruña: Jorge; Marro, Silvi, Herrera, Piña; Peralta, Vicente, Moreno; Traba, José Luis y Ortiz (Muñoz).

1-0. Minuto 12. Centro de Barrios y remate de cabeza de Blasco

1-1. Minuto 65. Peralta centra sobre José Luis, que desde fuera del área, marca.

2-1. Minuto 66. Badal recibe un balón y ante la salida de Jorge, marca.

3-1. Minuto 85 Saque de una falta, se forma una melé en el área y Blasco, de cabeza marca el último gol del partido.

Justo triunfo del Alcoyano, sobre el Coruña, al que podría haber goleado fuertemente si la suerte le hubiera acompañado.

Balonmano

Fechas para el Barcelona-Gotteborg, de Copa de Europa

Barcelona (Efe). — Han sido ya acordadas las fechas para los dos encuentros que deberán disputar el F. C. Barcelona y el Goteborg, de Suecia, correspondientes a los cuartos de final de la Copa de Europa de balonmano. El primer encuentro se disputará en la pista del conjunto sueco el próximo día 9 de Enero y el partido de vuelta, en el Palau Blau Grana, el día 16 de ese mismo mes.

A pesar de la segura baja del pivot yugoslavo Petrit Fejzula, en el F. C. Barcelona, debido a una hepatitis, los técnicos coinciden en señalar que el Gotteborg era el equipo más accesible que le podía tocar en suerte a los azulgranas y que por lo tanto, el equipo español es el claro favorito para pasar a las semifinales.

La Publicidad escrita, es la única que se puede volver a leer
Es la que ofrece
Diario de Burgos
junto a su gran difusión

ALMACENES Lázaro
San Pablo 21-23. BURGOS.
DISTRIBUIDOR
TAPIFLEX ★ CANAPES ★
FLEX
COLCHONES ★ SOMIERES ★
SOMIERES PLEGABLES - CAMAS - NIDO - COLCHONES GOMA - ESPUMA - ALMOHADAS

M.C.D. 2018

El Ministerio de Trabajo ha elaborado un proyecto de fondo salarial de los futbolistas

Fue remitido al Comité de Fútbol Profesional, que tuvo conocimiento de él el pasado martes

Se presume que es obra de uno de los asesores jurídicos de la AFE

Madrid (Colpisa). — El Comité de Fútbol Profesional de la Federación Española ha recibido del Ministerio de Trabajo un proyecto del fondo de garantía salarial para los futbolistas, una de las reivindicaciones que desde hace cierto tiempo viene planteando la AFE. Este proyecto de fondo de garantía salarial, que el Ministerio de Trabajo pretende promulgar a través de un Real Decreto, será estudiado por el Comité de Fútbol Profesional y posteriormente elevar su informe ante dicho Ministerio.

Se desconoce por el momento si la Asociación de Futbolistas Pofesionales (AFE) ha recibido a su vez este proyecto, aunque se estima que sí porque se cree que es obra de José Cabrera Bazán, asesor jurídico de la Asociación y senador del PSOE por Sevilla. Este proyecto de fondo de garantía salarial está configurado con numerosas connotaciones del que afecta a cualquier empresa.

En el proyecto se establecen las partes que deben presentar sus aportaciones para constituir este fondo de rantía salarial y que en este caso son los clubs y los propios afiliados a la AFE, es decir, los futbolistas. Pero no se concretan ni, por tanto, se fijan, los porcentajes de estas dos partes. Se aconseja por parte del Ministerio que dichos porcentajes se establezcan en función de los acuerdos y pactos a que puedan llegar la patronal (los clubs) y los obreros (los futbolistas). Pero, por el momento, no existen perspectivas de que se vayan a plantear y tratar estas negociaciones con ese fin.

Hasta el momento, la Administración no había tomado una parte tan activa sobre este asunto y sólo se limitó a aconsejar la posibilidad de estudiarle, ante las presuntas dificultades con que se podría afrontar un tema como éste, en el que están implicados estamentos tan especiales como son los clubs, como empresa y los futbolistas, como obreros. Se prevé que las mayores cargas económicas de este asunto pueden caer sobre la parte patronal, precisamente tan poco proclive a la constitución de este fondo de garantía salarial por esas circunstancias.

Reunión de la Junta de Gobierno de la Federación Española de Fútbol

El beneficio del Mundial se cifra en 2.700 millones

Trató de constituir un Fondo de Garantía Salarial

Madrid (Efe). — La Junta de Gobierno de la Real Federación Española de Fútbol, en su reunión celebrada hoy, ha tratado, entre otros, los siguientes temas:

En primer lugar el presidente ha informado sobre el avance provisional de la liquidación económica del Mundial España'82, manifestando su satisfacción por el brillante resultado económico obtenido, que ha arrojado un beneficio de 2.700 millones de pesetas.

En la Junta de la Real Federación Española también se ha tratado del partido internacional República de Irlanda-España, disputado en Dublín el 17-11-82, correspondiente al Campeonato de Europa de Naciones.

A continuación el presidente del Comité Nacional de Fútbol Profesional, ha informado de los temas tratados en la última reunión celebrada por dicho Comité, entre los que destacan el Fondo de Garantía Salarial de los futbolistas profesionales.

A su propuesta, la Junta de Gobierno de la R. F. E. F. ha acordado que el período excepcional de inscripción de jugadores profesionales para la Primera División se abrirá el día 3 y finalizará el día 5 de Enero de 1983, a las 20,00 horas.

PORTA: «EL PARTIDO ENTRE MALTA Y HOLANDA DEBERIA REPETIRSE»

Madrid (Efe). — El presidente de la Real Federación Española de Fútbol, Pablo Porta, ha manifestado que «el partido entre Malta y Holanda debería repetirse en campo neutral, pero neutral de verdad».

El pasado domingo Malta y Holanda disputaron el partido correspondiente a la Eurocopa de Naciones en la localidad alemana de Aquisgrán.

El partido finalizó con la victoria de los «naranja» por seis goles a cero. Lo abultado de la victoria holandesa podría ser de alguna manera determinante para la suerte del grupo, en el que juegan también Irlanda, España e Islandia, con un solo clasificado para la fase final de la Eurocopa, en Francia (1984).

Malta hubo de disputar el partido lejos de su país, debido a que tenía sus campos clausurados por dos encuentros para cualquier tipo de competición oficial de la UEFA.

Para Porta, la organización del partido fue «al menos equívoca», porque si teóricamente era la Federación Alemana la encargada de todo, al fin y a la postre lo fue la Holandesa.

Pablo Porta ha añadido que «esto no es serio en un partido de competición oficial. Es preocupante y por ello, de acuerdo con la Junta de Gobierno la Federación Española ejercitará los procedimientos pertinentes ante la UEFA, que ahora mismo no puedo adelantar».

LA QUERELLA DE JUANITO CONTRA NUÑEZ, AUN NO HA SIDO PRESENTADA

Madrid (Efe). — La querella del jugador del Real Madrid, Juan Gómez, contra el presidente del Fútbol Club Barcelona, José Luis Núñez, que, en principio, iba a ser presentada esta semana, no lo será hasta la próxima, han manifestado hoy a «Efe» los abogados del futbolista.

Este retraso —han indicado los abogados— se debe a pequeños problemas surgidos en el Colegio de Abogados de Barcelona y esperamos que para el martes próximo la querella ya pueda estar presentada.

PES PEREZ DIRIGIRA LA VUELTA DE LA SUPER-COPA

Madrid (Efe). — El colegiado aragonés, Pes Pérez, ha sido designado para dirigir el partido de vuelta de la Supercopa, que se disputará entre la Real Sociedad y el Real Madrid, el próximo día 28.

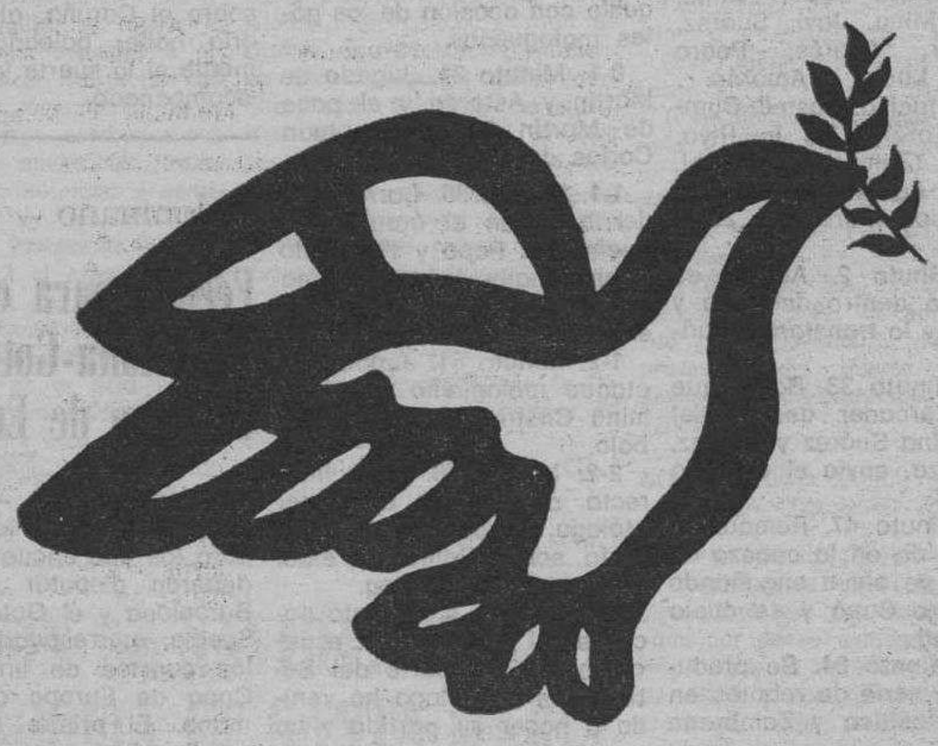

Hoy vuelas sobre todos nosotros. ¡Qué alegría! Hoy nuestra esperanza se ha hecho realidad.

Mantengamos tu vuelo, este es nuestro mensaje, el de todos nosotros, Paz y Felicidad a los hombres de buena voluntad.

Feliz Navidad.

INMOBILIARIA RIO VENA

Petronila Casado, 18. BURGOS

VIDEO TVC

Radiola

Una marca record.

RADIO - TVC - HIFI - VIDEO

PELICULAS VIDEO - CASSETTES - DISCOS

RADIO CASSETTES - PROYECTORES VIDEO

SON VIDEO, S. A.

Villa Pilar, 3 • Telf. 239663 • BURGOS

M.C.D. 2018

SANTILLANA: «HE DEJADO CONSTANCIA DE MI VERDAD»

Madrid (Efe). — No he venido al Comité de Competición a interceder para que no me sancionen: me preocupa jugar, porque dejo al equipo con un hombre menos, pero quería dejar muy claro lo que pasó en «El Sadar», declaró el d nterо centro del Real Madrid Carlos Santillana, después de declarar ante el Comité de Competición de la Real Federación Española de Fútbol.

Santillana que fue expulsado el domingo pasado durante el partido Osasuna-Real Madrid y el colegiado puso en el acta que el jugador le había mado «Hijo de la gran p...».

Según Santillana el colegiado al mostrarle la tarjeta le indicó «en mi madre no se c... nadie». Sin embargo luego en el acta puso unas palabras que no reflejaron para nada lo que yo dije».

El internacional madridista, declaró a los periodistas que «por un insulto o por otro no me van a dejar de sancionar, pero quiero dejar bien claro que yo no insulté, sino que proferí una frase de las que se dicen muchas en un partido, y por supuesto sin ánimo de insultar al árbitro».

El jugador declaró que «después de estar ante el Comité me siento más tranquilo. Estaba con la sangre hirviendo pero ahora me he desahogado con los que me tienen que j gar»

Para Santillana lo que ocurrió fueron dos cosas «o el árbitro estaba muy nervioso y no se enteró o ha mentido al escribir la frase que yo nunca dije».

En definitiva que Santillnaa lo que quiso decir en esta declaración es dejar su honestidad por encima de todo. Se sigue reafirmando en que él no insultó al árbitro, pero seguramente el Comité, que debe atenerse al acta arbitral, le sancionará con tres partidos.

Parece seguro que el Real Madrid se dirigirá posteriormente al Comité de Apelación, para tratar que la sanción sea rebajada.

BRASIL PODRA TENER LA REVANCHA CONTRA ITALIA EN EE. UU.

Río de Janeiro (Efe). — La selección brasileña de fútbol, que hará una excursión a Europa en Junio del próximo año, podrá disputar un partido de revancha en Estados Unidos contra Italia, país que la desclasificó en las semifinales de Mundial-82.

El diario «O Globo» informa hoy de que el ex-zaguero Carlos Alberto Torres se reunirá en breve con el presidente de la «Confederación Brasileña de Fútbol» (CBF) Giulite Coutinho, y presentará la propuesta de un grupo de millonarios italianos residentes en Nueva York, quienes están interesados en promover el partido.

El ex-jugador brasileño ha señalado que la selección italiana ha aceptado la propuesta y que el partido podrá ser disputado después del último encuentro de la selección brasileña en Europa proyectado para el 22 de Junio en Suecia.

PAOLO ROSSI SE CONVIERTE EN PADRE

Vicenza (Italia (Efe). — Paolo Rossi, el popular futbolista italiano, se ha convertido hoy en padre cuando su esposa, Simenetta, dio a luz un hijo varón que pesó 3 kilos y 450 gramos.

La madre y el bebé se encuentran en perfecto estado

Es una noticia buena para «Pablito», el más popular jugador de los Campeonatos mundiales de España, que estaba atravesando una racha de mala suerte

La lesión que sufrió a principios de mes en la pierna izquierda, considerada primero como un esguince, resultó ser un desgarro muscular que le mantendrá apartado al menos un mes más de los estadios.

Otro aspecto negativo del goleador de la «Juventus» era su escaso rendimiento en el club, producto del escaso acoplamiento del equipo en la línea delantera.

FUTBOL BURGALES

Partidos, horas y campos

Relación de los partidos que se celebrarán en la capital y provincia los próximos días 26 de Diciembre, 2 y 6 de Enero, correspondientes a los encuentros aplazados en anteriores jornadas

Primera Regional Ordinaria: Día 26, C. D. Pradoluengo C. D. Tardajos a las 15,30 en Cerezo de Río Tirón; día 6, C. D. Cerezo C. D Tardajos a las 15,30 en Cerezo de Río Tirón y C. D. Belorado Vadillos Pacharán Zoco a las 15.30 en Belorado.

Segunda Regional Ordinaria: Día 6, C. D. San Cristóbal Bar Los Robles, a las 12,00 en José Manuel Sedano.

Primera Regional Juvenil. — Día 6 Atlético Burgalés Racing Lermeño, a las 12,00 en Pallafría número 2

Segunda Regional Juvenil. — Día 6, G E Renfe U D. Trespaderne, a las 12.00 en Renfe; C. D. San José U. D Illera, a las 12.00 en Pallafría número 1.

Campeonato Provincial Alevines — Día 6. C. D. San José-U. D. G. Río Vena, a las 12,00 en Pallafría número : Peña Antonio José Ubisa, a las 12.00 en Ubisa y G E Renfe Burgos C. F. a las 10,30 en Renfe.

CAMPEONATOS PROVINCIALES DE BALONCESTO

Resultados y clasificaciones

CATEGORIA INFANTIL MASCULINO

La Salle "A", 93; Maristas, "B", 32.
La Salle "B", 25; La Merced "B", 44.
Juan Vallejo, 6; La Merced "A", 32.

CLASIFICACION

La Merced "A", 10 puntos.
La Salle "A", 8.
Maristas "B", 8.
Maristas "A", 6.
La Merced "B", 6.
La Salle "B", 4.
Juan Vallejo, 0.
Los Vadillos, 0.

CATEGORIA JUVENIL MASCULINO

Tizona Aticasa, 34; Deportiva, 48.
Fenuba, 0; Gromber "A", 2.
Maristas, 50; Gromber "B", 25.

CLASIFICACION

Deportiva, 10 puntos.
Tizona Aticasa, 8.
Cronos, 8.
Maristas, 4.
Gromber "A", 4.
Gromber "B", 0.
Fenuba, 0.

CATEGORIA JUNIOR MASCULINO

Gromber "B", 71; Cronos, 64.
Discóbolo, 40; Tizona Tximist, 65.

CLASIFICACION

Gromber "A", 8 puntos.
Gromber "B", 8.
Maristas, 5.
Cronos, 5.
Tizona Tximist, 2.
Discóbolo, 0.

CATEGORIA SENIOR MASCULINO

Firestone, 62; RENFE, 46.
Deportiva, 78; Velomoto, 43
Gromber Atlético, 59; Discóbolo, 52.

CLASIFICACION

Deportiva, 11 puntos.
Gromber Atlético, 10.
Bureba Anamar, 9.
Discóbolo, 8.
Firestone, 8.
RENFE, 4.
Alcázar, 0.
Velomoto, 0.
Tizona Arlanzón, 0.

CATEGORIA INFANTIL FEMENINO

Grupo Primero

SAFA, 30; Esclavas, 32.
San Julián, 41; Jesús María "B", 34.
Medusas, 35: Milagrosa, 61

CLASIFICACION

Milagrosa, 10 puntos.
Esclavas, 5.
Medusas, 4.
SAFA, 4.
Diego Porcelos, 1.
Visitación "B", 0.

Grupo Segundo

San Julián, 10 puntos.
Ntra. Sra. Lourdes, 4.
Jesús María "A", 4.
Visitación "A", 4.
Jesús María "B", 2.
Visitación "C" 0.

CATEGORIA JUVENIL FEMENINO

Cronos, 64; Deportivo Aranda, 42.
Diego Porcelos, 10; C. B. Burgos, 14.
Dealco, 33: RENFE, 44.

CLASIFICACION

Jesús María, 8 puntos.
Cronos, 8.
Deportivo Aranda, 8.
Tempus 2.000, 6.
Dealco, 4.
RENFE, 4.
SAFA, 2.
Ferroviarios, 2.
C. B. Burgos, 2.
Diego Porcelos, 1.

CATEGORIA JUNIOR FEMENINO

Peña Poca Pena, 2; Cronos, 91
C. B. Burgos, 10; Autobazar Anamar, 78.

CLASIFICACION

Autobazar Anamar, 8 puntos.
Deportivo Aranda, 4.
Cronos, 4.
C. B. Burgos, 2.
Peña Poca Pena, 0.

Resultado del Sorteo de Premios en metálico. Diciembre 1982

El pasado día 17 de diciembre, a las 13 horas, se celebró ante Notario en el salón de actos de las Oficinas Centrales de la Caja Postal (Pº Recoletos, 7-9, Madrid) un nuevo sorteo de premios en metálico. El resultado fue el siguiente:

	Serie	Número
2.000.000 ptas. al nº 15.636.383	69/69	422.807
1.000.000 ptas. al nº 16.545.118	69/69	837.215
1.000.000 ptas. al nº 14.853.743	69/68	988.285
1.000.000 ptas. al nº 14.609.320	69/68	762.606
1.000.000 ptas. al nº 8.618.521	64/21	234.463
500.000 ptas. al nº 17.540.171	69/70	210.168
500.000 ptas. al nº 12.635.739	70/80	399.207
500.000 ptas. al nº 2.836.171	64/06	960.555
500.000 ptas. al nº 5.571.096	64/15	140.569

100.000 ptas.

1.043.697	64/00	636.841
6.013.518	64/15	607.975
3.387.225	64/09	462.605
4.795.755	64/12	466.169
4.942.738	64/13	84.924
8.002.087	64/20	461.592
17.841.892	69/69	547.651
13.642.189	68/68	681.767
16.805.538	69/69	938.970
738.986	64/00	253.813
6.318.961	64/15	929.920
4.670.357	64/11	957.895
4.047.339	64/10	561.144
6.946.997	64/18	24.454
8.755.680	64/21	698.032
8.865.104	64/22	52.737
13.188.175	68/68	235.721
12.686.242	70/80	415.550
1.915.686	64/02	291.838
955.462	64/00	540.267

Caja Postal
CON LA GARANTIA DEL ESTADO

A.B.E. 6-4-82

RESTAURANTE GAONA

PALOMA, 21. — TELEFONO: 20 61 91

DESEA FELICES FIESTAS A SUS CLIENTES Y AMIGOS

Y LES RECUERDA QUE PERMANECERA ABIERTO DURANTE TODAS LAS NAVIDADES

Pudiéndose hacer encargos a domicilio

M.C.D. 2018

EL DOMINGO, EL QUINTO CROSS DEL CRUCERO C. F.

El próximo domingo, a partir de las diez de la mañana se disputa la quinta edición del cross del Crucero. Las solicitudes de inscripciones han sido numerosas y todo está listo para la salida de los atletas tanto federados como no. Las categorías de los inscritos van desde alevines hasta veteranos.

El recorrido es el del Circuito del Crucero, por el Pinar y Campo Lilaila.

CATEGORIAS:

Senior masculino, 10.000 metros.

Junior masculino, 6.000.

Juvenil masculino, 4.000

Cadete masculino, 3.000.

Infantil masculino. 2.000.

Veteranos masculino. de 40 años en adelante, 4.500.

Senior femenino, 3.500 metros.

Junior femenino. 3.000.

Juvenil femenino 2.600.

Cadete femenino 1.600.

Infantil femenino. 1.100.

Habrá trofeos para los tres primeros de cada categoría y para los no federados.

Las firmas comerciales y colaboraciones para los numerosos trofeos donados a la organización han sido los siguientes:

Caja de Ahorros del Círculo Católico, Electrodomésticos Hernando, Bar Crucero, Bar Churrasco, Rodabur, Consejo Superior de Deportes, Ayuntamiento, Palomino Vergara, Pacharán Zoco, Asociación de Vecinos Barriada Yagüe, Juan Jose Obregón, San Miguel, Bar Quique, Repuestos Angel, Bar Imperial, Bar Yate, Ruera, Sobrinos de Valentín Marcos, Deportes Cancha Deportes Marathon, Electrónica Araico, Mesón Cardenal Cafetería Quezal, Reparaciones Inter Grundi, Crucero C. F. Sres. de Barriuso, Componentes Electrónicos Comcarge S.A., Caja de Ahorros Municipal, Bodegas Renuncio, Construcciones Sánchez Radio 80, Federación Burgalesa de Atletismo y Deportes Pestaña.

NOGAT

Raticida de acción rápida

QUE NUNCA FALLA

Con matarratas NOGAT, en **polvo, grano y pasta fosforada,** exterminará rápidamente y sin molestias, toda clase de ratas, ratones y topos. Recuerde que NOGAT no las mata en **días.** Las mata en **horas.**

Si manda este recorte a Laboratorios SOKATARG, Ter, 16, Barcelona-26, recibirá un interesante folleto.

Fútbol local

HOY, ENTRENAMIENTO DE LA SELECCION INFANTIL

Dentro de la preparación y con vistas a una posible incorporación de nuestros jóvenes valores a la Selección Infantil de la Territorial Oeste de Fútbol, hoy día 23 mantendrán un partido de entrenamiento con un equipo de Primera juvenil, en este caso la Deportiva C. F. Los jugadores que deberán encontrarse a las 3,45 horas de la tarde en el campo número 5 de Pallafría, son los siguientes:

C. D. San Esteban. — Domínguez Mínguez y Herrero Martínez.

Deportiva C. F. —Alonso Santamaría, Martínez Izquierdo, Simón Andújar y García Rodríguez.

Burgos C. F. — Castresana Mecerreyes, Ibáñez Labarga, Pedro Martínez, Ferreiro García y Santamaría Ordóñez.

Vadillos C. F. — Maestro Antón y Sedano Rojo.

Firestone, C. F. — Fernández Pacheco.

Peña Antonio José. — Vélez Díez.

Ntra. Sra. de Belén. — Sánchez Rojo.

G. E. Renfe. — San Miguel Pampliega y el que actualmente ocupa el puesto de «libre».

Junto con el seleccionador provincial se encontraba el seleccionador de la Territorial Oeste el cual tiene gran interés en presenciarlo.

OLIMPISMO

SAMARANCH CON LAS GESTIONES REALIZADAS EN MOSCU

Moscú (fe). — Una serie de temas generales que afectan al Comité Olímpico Internacional y en especial los relacionados con los Juegos Olímpicos de 1984, fueron el objeto principal de las conversaciones que el presidente del organismo, Juan Antonio Samaranch, mantuvo en Moscú con las autoridades deportivas de la URSS.

Las conversaciones han sido muy positivas y muy amistosas —declaró Samaranch a «Efe», poco antes de abandonar la capital soviética con destino a Suiza—. Hemos hablado francamente y llegado al acuedo de que las relaciones entre el COI y el Comité de Deportes de la URSS tienen que ser directas, sin intermediarios.

Para facilitar esta relación en el futuro —añadió—, por lo menos dos veces al año, habrá encuentros entre los dirigentes deportivos y los del COI.

—Esto nos puede ayudar —comentó Samaranch— a lograr lo que yo he considerado siempre más importante, que no es resolver los problemas, sino evitarlos.

El presidente del COI que ha estado ya dos veces en la URSS desde su nombramiento en 1980, volverá de nuevo a Moscú en el próximo mes de Julio para inaugurar los juegos deportivos de la espartaquiada.

Samaranch dijo también que los soviéticos se han mostrado muy discretos durante su viaje en las críticas a los preparativos de la olimpiada de Los Angeles.

—Esto ha sido quizás, porque saben que en el mes de Enero nos vamos a reunir en Los Angeles todos los comités olímpicos nacionales del Mundo y el COI y allí será el momento de abandonar los problemas e intentar resolverlos— añadió.

—Soy muy optimista prosiguió— y tengo una confianza casi absoluta de que la olimpiada de Los Angeles será también buena, y pasará a la historia de los Juegos Olímpicos como un éxito.

El presidente del COI, al hablar de los factores que van contra el movimiento olímpico, hizo constar que «el mundo actual está dividido en dos grandes sistemas políticos muy diferentes entre sí, lo que entraña organizaciones deportivas con visiones muy distintas.

—Lo que tenemos que procurar nosotros —afirmó— es crear los puentes y los lazos para llegar a acuerdos, y creo que en este sentido estamos dando una lección a otros sectores de nuestra sociedad. En el deporte nos entendemos, y esos grandes acontecimientos que son los Juegos Olímpicos constituyen una ocasión de crear un mayor entendimiento para la cooperación y la amistad.

En el plano personal, Samaranch manifestó que se marchaba «muy contento» de la URSS, porque, además de haber tenido ocasión de volver a ver a viejos amigos, tuvo la satisfacción de comprobar que las raíces de sus cuatro años de estión como embajador español en la URSS son —firmes y permanentes—.

Durante su estancia en Moscú, Samaranch —que anoche fue objeto de una recepción en la Embajada española— mantuvo entrevistas con los altos dirigentes deportivos soviéticos y fue recibido por el miembro del politburó, Gueidar Aliev y el primer vicepresidente del presidium del Soviet Supremo, Vasili Kuenes.

VOLEIBOL

Resultados y clasificaciones de la última jornada

Resultados del Campeonato provincial: Absoluta femenina.- Ence-Miranda 2; Diego Porcelos 3; S. Pedro y S. Felices, 3, I.N.B. 0.

Juvenil masculina. — S. Pedro y S. Felices, 2; Diego Porcelos «A», 3; Diego Porcelos, «B» 0; I.N.B. 3.

Juvenil femenina. — Muñeca de Trapo (Miranda), 3; Diego Porcelos 0; S. Pedro y S. Felices,3; Auto Bazar Anamar, 2.

CLASIFICACIONES

Absoluto masculino. — Ence-Miranda 7 puntos; Diego Porcelos 6; S. Pedro y S. Felices 3; I.N.B. 3; Torremilanos, 2.

Juvenil masculino — Diego Porcelos «A», 6; S. Pedro y S. Felices 5 I.N.B. 4; Diego Porcelos «B», 3.

Juvenil femenino. — Muñeca de Trapo (Miranda), 6; S. Pedro y S. Felices, 5; Auto bazar Anamar, 4; Diego Porcelos, 3.

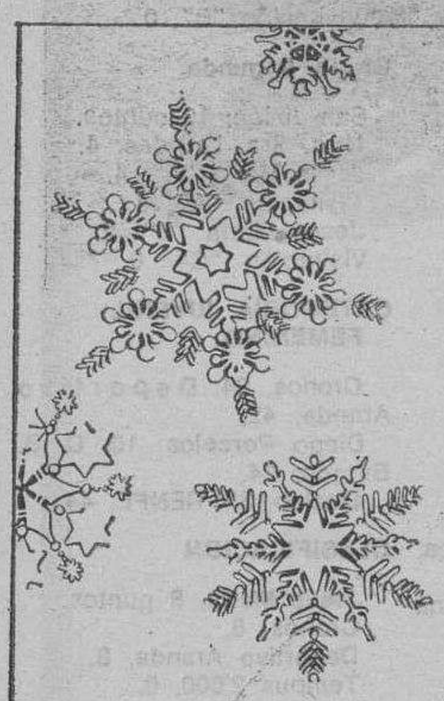

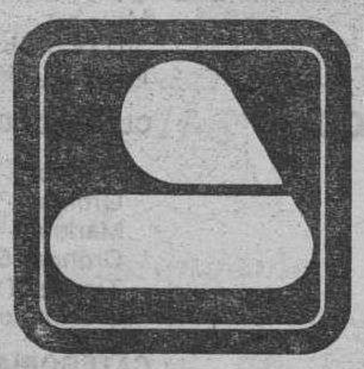

ceramicas
sanitario y complementos

gala
burgos

DESEA A CLIENTES, AMIGOS, COLABORADORES Y BURGALESES

¡FELIZ NAVIDAD!

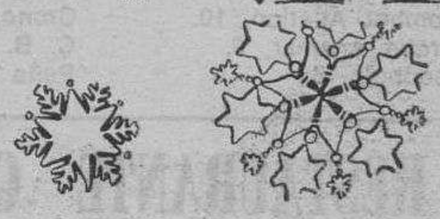

CERAMICAS GALA, S.A.
CARRETERA MADRID-IRUN KM. 24
BURGOS

M.C.D. 2018

CRUCIGRAMA

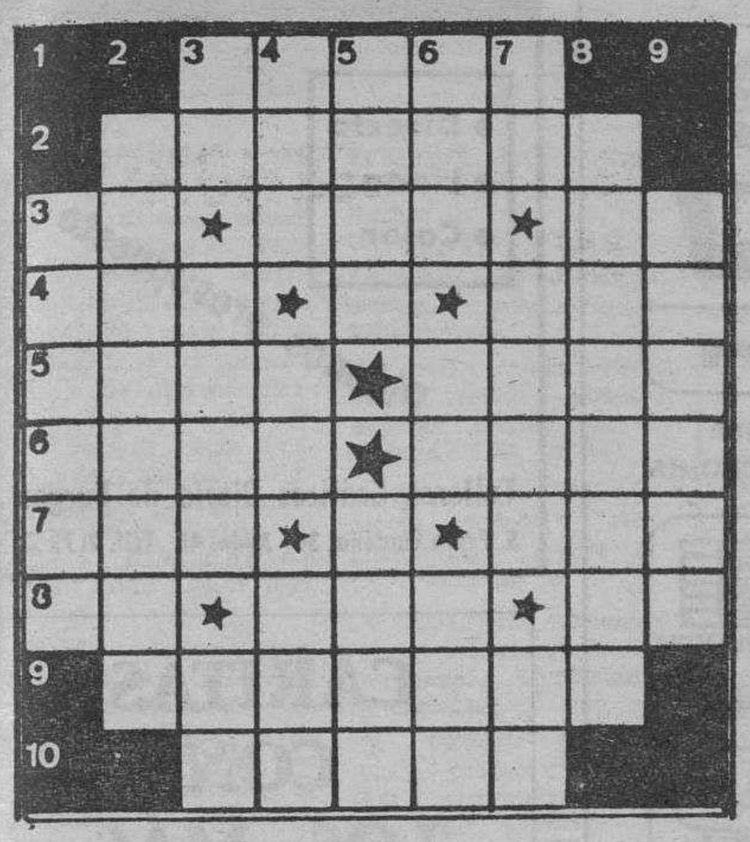

HORIZONTALES — 1. Moneda europea. — 2. Batallará, disputará. — 3. Dativo del pronombre. Ligué. Consonante repetida. — 4. Pecado. Anade. — 5. Rio de Asia oriental. (al rev.) Poeta. — 6. Sobrenombre de Plutón. Río francés. — 7. Autillo (al rev.) Levanté las velas. — 8. Nota. Vocales iguales. (al rev.) Adverbio. — 9. Saca enteramente algo. — 10. Estado del Brasil.

VERTICALES. — 1. Maullador. — 2. Conscientes.— 3. Dativo del pronombre. Resolución judicial. Lengua provenzal. — 4. Flanco Nota. Nombre de letra. — 5. Desafío. Mueble. — 6. Da en el suelo. Existe. (al rev.) Raspa. — 7 (al rev.) Letra griega. Avizoré. Negación. — 8. Hucha. — 9. Aseais.

Solución al anterior:

HORIZONTALES. — 1. Soler. — 2. Bananas. — 3. Ca. Una. Un. — 4. Ara. Amo. — 5. Mo a. etaV. — 6. Ajar. Rada. — 7. Des. Lot. — 8. Ar. Los. Ro. — 9. Avisada — 10. Asoma.

VERTICALES. — 1. Camada. — 2. Barajará. — 3. SA. Alas. Va. — 4. onU. Ar. Lis. — 5. Lana. Poso.— 6. Ena. Er. Sam. — 7. Ra. ataL. Da. — 8. Sumadora. 9. Novato.

DIBUJOS CON SIETE ERRORES

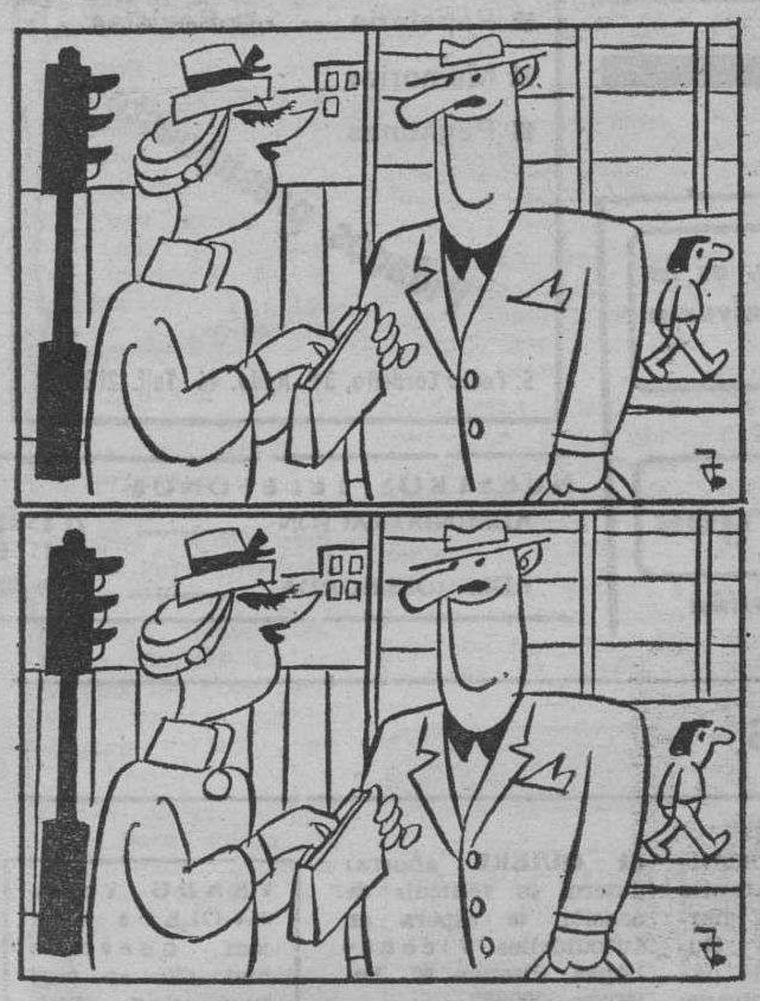

Solución al anterior:

1. Arboleda. — 2. Oreja. — 3. Botón. — 4. Bolsillo. 5. Boca. — 6. Solapa. — 7. Valla.

JEROGLIFICO

Si vienen mis amigos a cenar...

Solución al anterior

Con la vieja

Y VA DE CUENTO...

SUPERSONICO

Dos vencejos vuelan describiendo grandes círculos en el cielo azul.

De pronto aparece un reactor militar que con zumbido horrísono pasa como un rayo junto a los vencejos. Y comenta el primero de ellos:

—¡Caray qué prisa lleva ese!

—¡Toma, claro está! —responde su compañero—. ¿No la llevarías tú si te ardiera como a él la cola?

PARQUE ZOOLOGICO

Lugar acotado para que las fieras no sufran los ataques de los seres racionales.

HECHOS Y FIGURAS

EL NOMBRE MAS LARGO DEL MUNDO

Londres. (Efe). — Trevor George, un fanático del fútbol británico, puso a su hija el nombre más largo del Mundo para rendir homenaje a sus ídolos del balón, pero el capricho le costó el matrimonio. Trevor dio a la niña estos nombres: Jennifer, Edson Arantes de Nascimiento (Pelé), Jairzinho, Rivelino, Carlos Alberto, Paulo César. Breitner, Cruyff, Greaves, Charlton, Best, Moore, Ball, Keegan, Banks, Gray, Francis, Brroking, Curtis, Toshack y Law. «Le hubiera puesto más nombres, ha dicho, pero no tenía más sitio en el certificado». Lynette su mujer no pudo contener el llanto cuando se enteró de los nombres que había recibido su hija Corrió al Registro Civil y solicitó que la niña fuese inscrita sólo como Jennifer Anne. Después de eso, resolvió abandonar a su marido y se fue a vivir con su madre. Trevor, de 28 años, comentó: «Estoy más furioso porque le cambió los nombres que por su fuga del hogar».

LA DELINCUENCIA EN JAPON

Tokio (Efe). — La delincuencia juvenil en Japón aumento un 14 por ciento durante el año 1981 con respecto al año anterior, totalizando 258.000 el número de casos en todo el país, señala un informe publicado por el Gobierno. Este nivel de delincuencia, añade el informe, es el más alto de Japón desde la segunda Guerra Mundial, citando como causas del mismo la falta de disciplina en las escuelas y en el hogar, así como la despreocupación general de la sociedad en torno al problema El 60 por ciento de os casos de delincuencia se refieren a pequeños hurtos en los comercios y robo de bicicletas. El informe dice también que más del 60 por ciento de las escuelas secundarias del país han sufrido daños contra la propiedad o contra los profesores, señalando que sólo el 43 por 100 de los jóvenes implicados en este tipo de actos han recibido reprimendas por sus acciones.

VIOLADA Y ENAMORADA

Londres (Efe). — Una mujer consiguió la libertad del hombre a quien había acusado de violarla, al declarar ante un tribunal de Londres que retiraba los cargos porque se había enamorado de él. La mujer cuya identidad no fue dada a conocer es una vecina de Kent de 31 años quien contó que después del «incidente» nabia recibido algunas veces en su casa al acusado. «Ahora nos queremos —dijo— estoy enamorada de él y no puedo acusarle».

La chispa de Olmo

Don Celes

Por Olmo

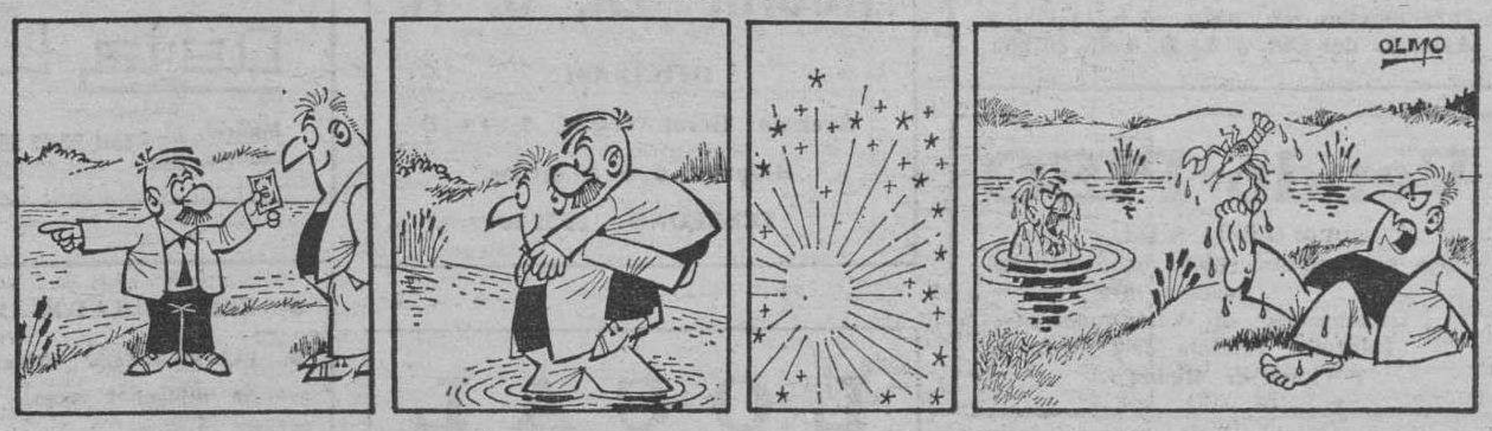

M.C.D. 2018

Los anuncios de esta Sección se reciben de 8,30 a 20,30 en DIARIO DE BURGOS (c. S. Pedro Cardeña, 34), de 9,30 a 14 y de 16,30 a 19,30 en TAGRA (c. Vitoria, 13) Teléf.: 211511 y 202852 y en Agencias de Publicidad. — Precio 30 Ptas. milímetro anchura columna. Mínimo 30 m/m. En recuadro.

Nota. — Deberán tener entrada antes de las 2 de la tarde del día anterior a su publicación.

Ofertas de Empleo

OFICINA DE EMPLEO

Servicio gratuito. Ofertas de trabajo, efectuado con datos proporcionados por el Instituto Nacional de Empl (INEM) Más información en la Oficina de Empleo calle San Pablo 8 Burgos

Vendedor de cosechadoras - Director comercial. Administrativa. - Topógrafo. Recadista. Ingeniero técnico electrónico. Chapista oficial de primera. - Electricista de mantenimiento. - Pulidor calderería.

Inmobiliaria

VENTA DE PISOS DE LUJO

Con grandes facilidades de pago.

EN LA MEJOR ZONA DE AVDA REYES CATOLICOS

Información en obra N.º 14-bis y Avenida del Cid, 3. 5.º B. Telf 207852.

Vendo PISO

AMUEBLADO

Dos habitaciones salón baño terraza cocina

Urbanización «El Velódromo»

Informes Teléfono 22 29 70

Horas de oficina

VENTA DE PISOS

González Alonso, S. A.

CUATRO Y CINCO HABITACIONES

Servicios centrales Llave en mano
Precios razonables Garaje opcional

— FACILIDADES DE PAGO —

Verlos en: SANTIAGO N.º 27

Teléfonos: 22 59 77 22 23 74

PASEO DE LA QUINTA

PISOS DE 1 Y 2 DORMITORIOS Y LOCALES COMERCIALES

PRECIOS MUY INTERESANTES

TELEFONO: 23 66 55

VENTA PISOS DE LUJO

LLAVE EN MANO

PARCELA 24

(antiguos cuarteles)

Paseo Regino Sáinz de la Maza, N.º 14

VISITAS:

De 11 a 1 mañanas y 5 a 7 tarde.

Sábados: de 11 a 1 mañanas.

Promueve y vende:

HOGAR - EX, S. A.

OFICINAS:

Avenida Geral Yagüe, 7, L.º B

Horario: 5 a 8 tardes.

TELEFONO: 22 51 26

LOCAL

Superficie 400 metros cuadrados, en tres plantas, instalado, máximo lujo y confort, escaparate 5,7 × 4,5 céntrico, calle Madrid, cedo máximas posibilidades negociación.

Entreplanta 85 metros cuadrados, servicios centrales, ideal peluquería, autoescuelas, adaptado oficina.

Informes: SANTOS

Calle Julio Sáez Hoya, 8 - 6.º

Servicios

POR CESE DE NEGOCIO

Vendo Licores y Utensilios de Hostelería

TELEFONO: 23 95 95.

MUEBLES DE OFICINA

CALIDAD · DISEÑO · ECONOMIA

MAQUINAS DE OFICINA

AGENCIA OFICIAL

De la Vega

Madrid, 1
Madrid, 27 - Telf. 23 43 58 - BURGOS

- REPRODUCCION DE PLANOS
- FOTOCOPIAS (Maxime 35 × 45) Se reducen 4 veces
- PLASTIFICADO DE DOCUMENTOS

Al momento en:

PAPELERIA TAGRA

Calle Vitoria 13 Teléfono: 20 91 48 49

Varios

La publicidad escrita, es la única que se puede volver a leer

Es la que ofrece

Diario de Burgos

junto a su gran difusión

FOTOGRABADO

- Directo
- Línea
- Color

Pídanos presupuesto

Talleres Gráficos Diario de Burgos

S. Pedro Cardeña, 34 Apdo. 46 Telf. 21 73 58

CÁRITAS CON LOS MÁS OLVIDADOS

TAMBIEN LA NAVIDAD ES TIEMPO DE COMPARTIR

E. Martínez del Campo, 10
BURGOS

Diario de Burgos, S. A.

TALLERES GRAFICOS

- Etiquetajes
- Formularios
- Cartelería
- Libros
- Fotograbado
- Folletos
- Papelería
- Revistas
- Memorias
- Pegatinas

Pídanos presupuesto

S. Pedro Cardeña, 34 Apdo. 46 Telf. 21 73 58

NUESTROS TELEFONOS

ADMINISTRACION	21 15 11 21 15 90
ADM DELEGADA	20 28 52

ANUNCIOS POR PALABRAS

Se reciben de 8,30 a 20,30 en DIARIO DE BURGOS (c. S. Pedro Cardeña, 34), de 9,30 a 14 y de 16,30 a 19,30 en TAGRA (c. Vitoria, 13) Teléfs.: 211511 y 202852, y en Agencias de Publicidad. — Precio: 120 Ptas. hasta 10 palabras, cada palabra más 12 Ptas.

Nota. — Deberán tener entrada antes de las 2 de la tarde del día anterior a su publicación.

Alquileres

ALQUILO o vendo, amplias plazas de garaje Vía Pilar 4 Teléfono 221714

ALQUILO piso amueblado, cuatro habitaciones, céntrico terraza, calefacción Teléfono 201365

PLAZA de garaje alquilo. Eladio Perlado (Gamonal) 231140

PRIGO — Aparicio Ruiz, cinco dormitorios sala, calefacción gastos mínimos 328

PRIGO — Local San Francisco 66 metros Ideal despacho alimentación 326.

ALQUILAMOS apartamentos a estrenar. Informes: de 11 a 1. Teléfono 226280.

INTERESARIA local en alquiler para instalación taller carpintería, zona extrarradio (a buen precio) Avisos Telf. 218688.

NECESITO piso o buhardilla, en alquiler, económico. Tel 205876.

SE ALQUILA piso amueblado Llamar tardes, Telf. 217782

NECESITO piso o chalet, vacío, en alquiler Telf. 580297.

ALQUILO piso amueblado, junto Catedral a estudiantes o enfermeras Informes: teléfono 205142

ALQUILO plaza de garaje, calle Vitoria, N.º 9. Telf. 202538.

BUSCO alquiler o propiedad, ático, con terraza o balcón no importa estado o situación. Telf 232437 horas oficinas

SE ALQUILAN plazas de garaje. Talleres Zorrilla. (Detrás Parque Bomberos).

Automóviles y accesorios

R-12 TS, vendo Particular BU-D 370 000 Teléfono 204729

ALQUILER sin conductor coches nuevos todas las marcas «Servi Autos» Sanjurjo 9 Teléfono 222718

AUTOMOVILES 300 todas las marcas todos los modelos varios Diesel Precios a comparar entradas a estudiar garantías no tenemos clientes descontentos Vitoria 200 Teléfono 220733

FUNDAS para su coche confección y montaje en el día «Aranuetes» San Isidro 13 Telf 20 73 27

FAUNDEZ y González compra y venta de automóviles totalmente revisados y garantizados en nuestros talleres Facilidades de pago hasta 24 meses Calle Real n.º 1-A Capiscol Abierto sábados tarde

EUROCACION, vehículos todas marcas y modelos, revisados, garantizados por todo el ámbito nacional facilidades hasta 24 meses Trabado S L Concesionario Oficial Citroen Peugeot Carretera Madrid kilómetro 234 y General Sanz Pastor número 6

OPORTUNIDAD Venta de dos grúas plumas. Baratas. Construcciones Edual, S A, calle Calzadas, parcela número 10.

USADOS. Automóviles con plena garantía profesional, todas marcas. Automóviles Ducar, facilidades de pago, mínima entrada. Arzobispo de Castro, 7. Telf. 229107.

AUTOMOVILES GAMONAL - Compraventa de automóviles, los mejores coches y los mejores precios todas las marcas y todos los modelos Garantizados Mínima entrada Facilidades Pedro Alfaro 8 Telf 223814

AUTOMOVILES PEDROSA - Compraventa de toda clase de automóviles Stock mínimo cliente cincuenta vehículos para que usted pueda elegir Garantizados Facilidades hasta 24 meses Teléfonos 227707 y 227767

SE VENDE R-5 Copa competición con extras Informes teléfono 213200 Horas oficina.

SI QUIERE ahorrar dinero, su vehículo de ocasión le espera en Automóviles Vicente López Pisones 60 Teléfono 209667

AUTOMOVILES CARRO Más de 100 coches donde elegir garantizados y 36 meses de financiación Pisones, N.º 5. Teléfono 207523.

AUTOMOVILES VARONA — Compraventa de automóviles nuevos y usados y vehículos comerciales hasta 3.500 kilos Garantizados Mínima entrada Facilidades hasta 36 meses Madrid 17 Telf 237087

VENTA Seat 133, matrícula M-5020 AW Para presentación de ofertas, dirigirse antes del día 10-1-83 a Sr. Jefe Sección de Compras y Suministros Calle Gregorio de la Revilla, 27 Bilbao Información teléfono 941-235434.

VENDO Volvo 264-GLE 8 años como nuevo y Fiat 130 en muy buen estado Teléfonos 215611 y 221450 Horario oficina

VENDO camión Barreiros trayler basculante, con Tarjeta Nacional 214360 220770

COMPRE su automóvil sin entrada inicial en Automóviles Carro La más intensa gama de vehículos de gasolina y gas-oil a precios de ocasión Pisones N.º 5 Telf 207523

VENTA Citroen matrícula M-7189 AY Venta D.K.W., matrícula M-905219. Para presentación de ofertas dirigirse antes del día 10-1-83 a: Sr Jefe Sección de Compras y Suministros Calle Gregorio de la Revilla 27 Bilbao Información teléfono: 948-112847. Pamplona.

M.C.D. 2018

Automóviles y accesorios

OPORTUNIDAD vendo 131 Telf 200621

VENTA Citroen matrícula M-4622-AY Venta de Seat-600 matrícula M-4292-B Venta Seat-1.430 matrícula M-5230-L Para presentación de ofertas dirigirse antes del día 10-1-83 a: Sr. Jefe Sección de Compras y Suministros Calle Gregorio de la Revilla 27, Bilbao. Información teléfono: 94-4117690 Bilbao

VENTA camion Ebro matrícula M-848166. Para presentación de ofertas. dirigirse antes del día 10-1-83 a: Sr Jefe Sección de Compras y Suministros. Calle Gregorio de la Revilla. 27 Bilbao. Información teléfono: 222616 Burgos

VENDO Citroen CX Palas. buen estado varios extras buen precio, facilidades pago Teléfono 219647

VENDO Land Rover corto, buen estado, precio interesante Teléfono 219647

SE VENDE Simca 1.000. Telf. 213549.

Colocaciones

SE HACEN portes con furgoneta para Burgos y provincia. Informes: Teléfono 201232

SE NECESITA señora para atender matrimonio. de 9 mañana a 9 noche. Llamar al teléfono 211454

SE NECESITA chica para Madrid tiempo de vacaciones en Burgos Teléfono 404048

SE NECESITA chica interna o de 9 a 9 Preferible mayor Interesada 203302

SE NECESITA chica fija para señora sola Avda del Cid 10 escalera izquierda 5.º izquierda. Interesadas presentarse por las tardes

SE OFRECE conductor, carnet C, experiencia Telf 218495.

PROPONEMOS trabajo casero Manual direcciones 30 000 mensuales. Publirenta Alboraya (Valencia)

ASUNTO nuevo (España) Ganará en casa más de 3 000 pesetas diarias Escribir apartado 1.209 San Sebastián

URGE chica responsable para cuidar niños mañana y tarde. Teléfono 202518, 5 a 7 tarde.

Compras y ventas

SE VENDE hurón. Teléfono 237819.

ESTANTERIAS metálicas Dexión montaje inmediato Ruera Teléfono 220216

VIVEROS Poli, frutales, chopos, plantas jardin, árboles sombra. 403056. Covarrubias.

VENDO 140 alpacas alfalfa. Ovidio Blanco. Villangómez.

VIVEROS Gallo Frutales, rosales, chopos, plantas jardin Covarrubias. Telf 403047

¡¡¡SENSACIONAL oferta sellos!!! mes Diciembre Filatelia El Cid Calzadas 6

FUTBOLINES, recambios, billares, vendo. Berenguela, 10. Teléfono 222923.

SE VENDE Dumper Ansa, modelo DS, 10 H.P., seminuevo. Llamar Telf. 209103.

MAQUINAS herramientas de ocasión, tornos taladros prensas soldaduras sierras compresores molinos de martillos para piensos etc Compra venta cambio Morcove Apartado 560 Ctera Villarriezo Burgos Teléfonos 207658 239702

ORO, joyas, compro. Pago bien, Arco del Pilar, 4, 1.º.

ARBOLES frutales nogales injertados almendros Desmayos Arboles ornamentales arbustos coniferas rosales y plantas para setos Viveros Aldonza S.A.I número 726 Teléfono 941-360895 Nájera (La Rioja)

SE VENDEN herramientas para automóviles. Informes: teléfono 204205.

Enseñanzas

ACADEMIA Arte Martín Pineda Clases Guitarra Dibujo y Pintura Calle San Juan 20 Teléfono 209893

ACADEMIA Corte y Confección Cruz Matrícula abierta Preparación profesoras tituladas San Juan 37 3.º izquierda Tf 207808

ACADEMIA Corte y Confección Cruz Corte y prueba San Juan 37, 3.º izqda Tf 207808

Fincas

PARTICULAR vende piso lujo cocina amueblada contraventanas puertas de madera y blindada. 5 dormitorios, salón 25 metros cuadrados, en calle Santa Clara Teléfono 231551.

VENDO plaza garaje dos coches opción trastero zona Plaza Vega Telf 232657

VENDO piso soleado importantes mejoras, buen precio. Vitoria, 166 214191

SANJURJO, soleado vendo piso cooperativa, precio costo Teléfono 207199

PARTICULAR, vendo piso Paseo Isla (Beyre) servicios centrales todo exterior buena orientación y altura pocos gastos comunidad Teléfonos 207172 200041

DE LA FUENTE — Reyes Católicos 140 metros cuadrados garaje Avenida Cid cuatro habitaciones servicentrales Paseo Isla pisos lujo 100 220 metros cuadrados Frente Feygón cinco habitaciones todo exterior Plaza San Pablo estrenar cuatro habitaciones, servicentrales 3.250.000 Calle Santiago. cuatro habitaciones exteriores soleado Grandmontagne buena altura calefacción central Barriada San Cristóbal económico ¡Consúltenos! San Pablo 12C

DE LA FUENTE — Local doblable 80 metros cuadrados Avenida Cid Alfonso X Sabio. desde 50 metros cuadrados Santa Clara 50 110 metros cuadrados (exentos escrituras) San Bruno 80 metros cuadrados Eladio Perlado (exentos escrituras) San Pablo 12 C

VENDO piso exterior, calle San Agustín cuatro habitaciones 3.600.000. Telf 200170

CASTILLA — Pisos calle Vitoria, calefacción individual o central desde 2.370.000 232400

CASTILLA — Piso, San Francisco tres habitaciones. calefacción individual mínimos gastos.

CASTILLA — Vendo pisos, Reyes Católicos tres. salón calefacción central, reformados 232400

CASTILLA. — Piso. Avda. Vena, cuatro salón, dos baños terrazas cubiertas

CASTILLA — Piso. Julio Sáez de la Hoya, cuatro salón servicios centrales

CASTILLA — Locales comerciales. varias zonas, venta, alquiler traspaso buen precio

CASTILLA. — Apartomento nuevo paseo Quinta, salón dormitorio. vestidor trastero. 232400

VENDO piso 6 habitaciones 140 metros cuadrados zona calle Clunia Telf 223285

SE VENDE o alquila nave de 1.000 metros o dos de 500 en Polígono Villalonquéjar buen precio de particular a particular Interesados llamar al teléfono 4117300 Bilbao

LA FLORA, vendo piso. posibilidad hacer apartamentos Peña pensión academia 138 metros cuadrados Teléfono 212091

PRIGO. — San Cristóbal, cuatro habitanes, calefacción individual, exterior económico 4.135.

PRIGO — Carretera Poza, 92 metros exterior, calefacción gasóleo, contraventanas 4.126.

PRIGO. — Padre Silvestre servicentrales, semi-amueblado, dos terrazas, electrodomésticos. 4.117.

PRIGO. — Vitoria (Gamonal), tres dormitorios, sala despensa, mínimos gastos 4.109.

PRIGO. — Puebla. local 45 metros cualquier negocio amplio fondo 4.092

PRIGO. — Vitoria salón 25 metros, tres dormitorios, calefacción individual. 4.042

PRIGO — Villadiego, cuatro dormitorios salón servicentrales comunidad baja exterior 4.016.

PRIGO — 3-34, tres dormitorios, sala calefacción mínimos gastos 4.013

PRIGO — Plaza San Pablo, cuatro dormitorios, salón, servicentrales. exterior 4.012

PRIGO — José María Puente. tres dormitorios. sala, servicios centrales 4.000

PRIGO. — Local San Joaquín, 90 metros. agua, luz, aseo 3.996

PRIGO. — Fray Esteban Villa, suelos parquet. tres dormitorios, terraza 3.985.

PRIGO. — Carretera Arcos, tres dormitorios, sala calefacción gasóleo, trastero 3.967

PRIGO. — Leon apartamento. tres habitaciones, armarios empotrados. calefacción central. 3.963

PRIGO — Madrid local de 135 metros, agua, luz, aseo 3.909

PRIGO — Luis Alberdi, tres dormitorios, sala, servicios centrales trastero 3.905

PRIGO. — Carretera Logroño, tres sala, buena altura, mínimos gastos 3.853.

PRIGO — Calzadas cuatro dormitorios salón. garaje, trastero. exterior, servicentrales 3.815.

PRIGO. — San Francisco, local 215 metros. fondo 24 metros 2.721

PRIGO — Alfonso X tres dormitorios sala calefacciós, armarios empotrados 331

VENDO piso Avenida Cid 34 9.º B tres dormitorios dos baños salón-comedor servicios centrales Enseña portero Telf 226440

GARCIFUENTES — Vende y traspasa locales todas zonas y medidas, Gamonal 202314

GARCIFUENTES. — Vende piso. calle Vitoria tres salón terraza cubierta 202314

GARCIFUENTES — Gamonal pisos nuevos estrenar amplios plaza garaje grandes facilidades 202314

GARCIFUENTES. — Local totalmente acondicionado precio económico metros a elegir 202314

GARCIFUENTES — Villa Maravillas 360 metros cuadrados exterior, buena altura Informes 202314

GARCIFUENTES — Calle Real tres salón calefacción central exterior garaje 202314

GARCIFUENTES — Sótanos aptos plazas garaje. buena zona 202314

VENDO local o traspaso 200 metros cuadrados zona Gamonal totalmente reformado para cualquier tipo de negocio Telf 215986

VENDO piso Cinco habitaciones. Teléfono 214925.

VENDO pios, calle Calleja Zurita (San Agustín), soleado Servicios centrales. Concepción 12, librería 201771

VENDO piso tres salón, calefaccion central carbón gastos comunidad reducidos todo parquet. Vitoria, 141, 7.º, 4.ª Ver mañanas. 213831.

VENDO plaza garaje. Carretera Logroño número 13 Tel 216460

PISO nuevo vendo, amplio. garaje, muy muy buen precio. 231140.

VENDO piso nuevo a trenar, calle Legión Española. Telf 237324.

VENDO piso. cuatro habitaciones, calefacción. Calle Concepción Teléfono 205621.

PELUQUERIA con piso, vendo barato. Teléfonos 233055 y 234232.

URGE vender piso nuevo. 150 metros cuadrados. Calzadas o 180 metros cuadrados. Avda. Cid, 24. Teléfono 229281.

VENDO apartamento lujo a estrenar en La Castellana Teléfono 312151

ZONA Gamonal. Carretera Logroño se vende local, muy económico grandes facilidades. Telf. 214441 (de 4 a 9).

VENDO piso 10.º orientación mediodía Isla número 10 Razón portería

OPORTUNIDAD, vendo piso 6.º. Vitoria. 186, baratísimo. Telf 237603.

VENDO piso, pagar 12 años, cuatro habitaciones, salón, cocina, terraza cubierta, baño, gastos mínimos comunidad. Telf. 202042.

SE VENDE lonja de 30 metros cuadrados, cualquier clase de negocio, 600.000 de entrada, resto a convenir. Informes: Mil Viviendas, bloque 25, Papelería Izquierdo. Teléfono 219632.

VENDO piso exterior, económico, reformado, zona Vadillos, calefacción individual 214200.

SE VENDE piso, todo exterior, soleado, grandes facilidades de pago, hasta 15 años Razón: Morco, 8-5.º A.

VENTA viviendas, locales comerciales, centro, calefacción individual fachada plaza. Construcciones B. Alonso. 201510

SANTOS. — Restaurante, mucha superficie construida, parking, 8 kilómetros Burgos, vendo barato calle Julio Sáez Hoya 8-6.º

SANTOS. — Local 100 metros, dos plantas, instalado Villa Pilar ideal zapatería vendo

SANTOS — Piso Eladio Perlado. 4 habitaciones amplias servicios centrales vendo Calle Julio Sáez Hoya. 8.

SANTOS. — Piso lujo Gamonal, 150 metros cuadrados, muchos extras, servicios centrales, 2.200 comunidad vendo ocasión

SANTOS. — Local calle Alfareros 450 metros cuadrados 4,5 altura, dos entradas precio almacén, vendo.

SANTOS. — Local 18 metros cuadrados, G-9 Gamonal, vendo reformado, todos servicios. Calle Julio Sáez Hoya, 8.

SANTOS. — Chalet, 10 kilómetros Burgos, dos plantas, 2.000 metros cuadrados terreno, vendo. Calle Julio Sáez Hoya, 8.

SANTOS. — Piso, Arzobispo de Castro, servicios centrales, cuatro habitaciones, exterior, vendo, 1.000.000 entrada.

SANTOS. — Apartamento, dos habitaciones. Gamonal, 400.000 entrada. Calle Julio Sáez Hoya, 8,

SANTOS. — Piso Luis Alberdi, 1.º, con garaje, vendo baratísimo.

SANTOS. — Piso centriquísimo, Reyes Católicos, servicios centrales, 85 metros cuadrados, todo exterior, vendo. Calle Julio Sáez Hoya, 8.

SANTOS. — Apartamento 60 metros cuadrados, terraza 50 metros cuadrados cocina instalada, centriquísimo, Clunia, vendo baratísimo.

Ganados y aperos

VENDO remolque de 4.000 kilos. Teléfono: 580150. Viloria de Rioja.

VENDO sala ordeño ovejas. de 24 automática 1 año de trabajo, máquina amantar terrenos 60 metros de teleros metálicos Teléfono 205336

AGRICULTORES y ganaderos fabricamos remolques distribuidores de estiércol sólido, tipo especial centrífugo por un lado, con una anchura de trabajo de 6 a 8 metros Talleres Santamaría, Quintanilla del Agua. Telf 170288

GANADEROS, fabricamos una amplia gama de cisternas para extracción transporte y esparcido de purines, sólidos y pastosos Talleres Sartamaría, Quintanilla del Agua. Telf 170288

AGRICULTORES, tenemos todos los tipos de aperos agrícolas, seminuevos, precios especiales, de 20 a 1, no pierda esta ocasión, Talleres Mirabueno. Telf. 206420.

SE VENDEN 320 ovejas jóvenes, para parir, Enrique López Canales de la Sierra (Rioja).

POR CESE en la ganadería vendo 200 ovejas paridas y abocadas a parir Juntas o en partidas Tratar en Peral de Arlanza con José María Palacín.

Anunciándose en

Diario de Burgos

Se garantiza la eficacia de su anuncio

Controlado por la Oficina de Justificación de la Difusión

O. J. D.

Cualquier anuncio se recibe en:

— C/. San Pedro de Cardeña, 34 - Tel. 211511 (Administración). De 8,30 a 20,30.
— C/. Vitoria, 13 - Tel. 202852 (Tagra). De 9,30 a 14 y de 16 a 19,30.
— Agencias de Publicidad.

Nota.—Deberán tener entrada antes de las 2 de la tarde del día anterior a su publicación.

ANUNCIOS ECONOMICOS

en

Diario de Burgos

GENERALES CLASIFICADOS

O

POR PALABRAS

de

¡GRAN EFICACIA!

M.C.D. 2018

Ganados y aperos

VENDO treinta ovejas, primero y segundo parto, con treinta corderos de 15 kilos. Apolinar Peña, de Iglesias.

Huéspedes

DOY pensión completa o sólo dormir con derecho a cocina. Calle Madrid, 10-6.º derecha.

ALQUILO camas. Teléfono 239476.

DARIA pensión completa a estudiantes o dormir. Telf. 203262.

NECESITO chica para compartir piso. Teléfono 215116.

COMPLETA o dormir, casa nueva. Fuentecillas, 21. 8.º A.

DOY camas, derecho a cocina. Teléfono 227296. Avda. Reyes Católicos.

Pérdidas

EXTRAVIO 5.500 pesetas, sábado, mañana. Se gratificará. Teléfono 220242.

Televisores

REPARAMOS al día televisores todas las marcas «Teleorly» Teléfono 224139

RADIO TV CARLOS reparación televisores Antenas colectivas e individuales Telf 217579

Traspasos

PRIGO. — Vitoria, centriquísimo, 40 metros. Con instalaciones. Excelente oportunidad. 3.949.

PRIGO. — Huelgas, bar completamente instalado, clientela fija, buen precio. 3.591.

SE TRASPASA negocio en marcha. Teléfono 203281.

PRIGO. — Arrabal San Esteban, 80 metros fondo 13 metros 3.286.

GRAN oportunidad, traspaso o vendo local instalado. Llamar teléfono 237223

TRASPASO cochera particular, zona Avenida Cid, independiente. Informes: Telf 202042.

SANTOS. — Mesón-resturante, muy prestigiado, mucha clientela, céntrico, traspaso interesante. Calle Julio Sáez Hoya, 8-6.º.

CASTILLA. — Traspaso local comercial, zona Carrero Blanco, instalado, carnicería, pescadería. 232400.

Varios

SE ARREGLAN persianas, rieles de cortinas, todas clases Teléfono 212107

REPARO puertas ventanas aluminio hierro. A domicilio Teléfonos: 214290 y 200321

SE HACEN recambio de canalones y se reteja Telf 213910

SE HACEN trabajos de fontanería albañilería, reparación tejados Teléfono 237495

COLOCACION azulejos y suelos, reformas albañilería, garantía un año. Telf. 233739.

CONTACTO amistoso, íntimo con fin matrimonial discretísimo Escribanos sin compromiso al Aptdo 720 de Santander

REFORMAS general, alicatado suelos, escayola, Burgos y provincia. económico. Teléfono 200928.

CREDITOS personales todas cantidades Teléfono 23 06 54, de 9 a 2

BURGOS, provincia, hacemos reparaciones de tejados canalones, fontanería albañilería. Telf 201178

REPARAMOS canalones y colocamos nuevos y retejamos Tf 205965.

Diario de Burgos

Fundado en 1891

Boletín de Suscripción

D. .....

Población .....

Calle ..... N.º .....

Piso ....., Desea suscribirse a DIARIO DE BURGOS

a partir del día (1) ..... del mes de .....

de 1982 por un período de .....

(mes, trimestre, semestre o año).

(1) Las suscripciones comienzan el 1.º y 15 de cada mes.

PRECIOS DE SUSCRIPCION: Capital: 800 ptas. al mes. Fuera de la capital: Trimestral, 2.400 ptas.; Semestral, 4.800 ptas.; Anual, 9.600 Ptas.

NOTA.—Las suscripciones de fuera de la capital se harán por un período de tres meses como mínimo.

Remitir a: Diario de Burgos, Apartado 46.

EN MADRID Y EN EL DIA

Diario de Burgos

SE VENDE EN:

Goya, 63
Serrano, 78
Serrano, 52
Recoletos
P.º de la Castellana, 114
P.º de la Castellana, 153
P.º de la Castellana, 164
P.º de la Castellana, 133
Juan Hurtado de Mendoza - Dr. Fleming
Concha Espina, 6
Sol, 13
Sol, 1
Sol, 11
Pl. Isabel II, 2 (Opera)
Alcalá, 36
Alcalá, 39
Alcalá, 50
Cibeles - P.º del Prado
Cibeles - Pasaje
Pl. de las Cortes, 8
Pl. de Cánovas del Castillo
P.º del Prado, 20
Mayor, 6
Gran Vía, 38
Gran Vía, 50
Gran Vía, 58
Pl. de España, 2
Princesa, 23
Princesa, 65
Quintana, 19
Gran Vía, 31

NUESTRA ADMINISTRACION DE SAN PEDRO DE CARDEÑA, PERMANECERA ABIERTA:

DIA 24: DE 8,30 DE LA MAÑANA A 2,30 TARDE

DIA 25: DE 2,30 A 8,30 DE LA TARDE

FELIZ NAVIDAD

Diario de Burgos

En Anuncios Generales Clasificados

La Oficina de Empleo (INEM)

Informa de las Ofertas de Trabajo de Burgos

La Bolsa

MAS ALZAS CON MAYORES RESERVAS

Madrid.—(Colpisa, por JUSTO IRIONDO MENDIETA)

Madrid (Colpisa). — Un poco más variada y nerviosilla ha resultado esta segunda sesión alcista de la semana. Por un lado se han visto compras para desgravaciones o con vistas al balance anual de las sociedades; por otro, a los bolsistas habituales y algunos más con intenciones de realizar. De ahí que el primer corro eléctrico empezara fuerte, aunque no tan animado como la víspera para presionar inmediatamente el papel y contratar de más a menos quedando todo el sector eléctrico poco consistente. En el resto prevalecen las mejoras alternando con algunos recortes principalmente en químicas. En conjunto ambiente más recelosillo. Los Bancos aparecieron en la pantalla con posiciones dinero en el Central (7.891), Popular (10.331) y Santander (34.711) que suben entre cuatro y seis enteros. También gana seis Banesto que daba papel para 56.390 y los demás repiten con pequeñas partidas ofrecidas. Al repetir igualmente la Telefónica el índice mejora «sólo» 0,66 a 81,93.

Destacan las alzas de Ebro (10), Dragados 5, Asland, Vallehermoso y Huarte 3. En baja los 13 de Encinar. Señalan posición dinero Viesgo a 88.5 y Fasa a 89. De momento las realizaciones se han absorbido bastante bien.

(Información facilitada por el Banco de Santander):

MADRID

ACCIONES. — **Bancos.** — Santander, 218; Exterior de España, 200; Central, 280; Español de Crédito, 230; Hispano Americano, 207; Atlántico, 204; Popular, 214; Fomento, 124; Bilbao, 246; Vizcaya, 281; Urquijo, 130; Bankinter, 129.

ELECTRICAS. — Electra de Viesgo, 88,50; Eléctricas Reunidas de Zaragoza, 58; Fecsa, de 1.000, 54; Hidroeléctrica Cantábrico, 79; Hidroeléctrica Española, 57,50; Iberduero, ordinarias, 44,75; Saltos del Nansa, 135; Sevillana de Eectricidad, 50; Unión Eléctrica Madrileña, 54,50.

VARIAS. — El Aguila, 35; Ebro, 282; Dragados y Construcciones, 113; Fibansa, 88; Duro Felguera, 148; Campsa, 112; Tabacaler.., 90; Energía e Industrias Aragonesas, 27,50; Explosivos, 8,50; Hidro Nitro, 7; Fénix, 258; Hornos de Vizcaya, 7,50; Seat, 15; Citroën Hispania, 32; Nueva Montaña Quijano, 20; Telefónica, 66; Carmosa, 83; Banserfond, 42,31.

CUPONES. — Sevillana, 1; Hidrola, 2,50; Viesgo, 22; Ebro, 145; Fecsa, 1,25.

Banco de Santander

BOLSA — BANCA — CAMBIO

Espolón, 12

Crónica del tiempo

EL ANTICICLON SE NOS ACERCA

Madrid.—(Colpisa, por MARIANO MEDINA)

SITUACION ATMOSFERICA Y EVOLUCION PROBABLE. — Estamos en el borde orienta: del anticición de las Azores, el cual va a ir avanzando lentamente hacia nosotros. Seguirán dominando, en consecuencia, los vientos del Norte, pero sin venir del interior del continente, con lo que su frialdad irá lentamente disminuyendo.

EL TIEMPO PARA HOY. — Nublados con lloviznas y algún chubasco más bien débil, en el Norte de Galicia, vertiente cantábrica, puntos del alto Duero y del alto Ebro, Norte de Cataluña, Menorca, Norte de Mallorca, laderas Norte de la cordillera Central y puntos de Canarias Predominio de los claros en las demás regiones La precipitación será nieve en altitudes superiores a 800 metros.

EL TIEMPO PARA MAÑANA. — Nubosidad variable con riesgo de algún chubasco débil en puntos de la costa vasca, en el Norte de Cataluña, en Menorca y en el Norte de Mallorca Intervalos nubosos y algún chubasco irregular en el Norte de las islas Canarias Predominio de claros en las demás regiones. Temperaturas mínimas bajas y ligera subida de las máximas.

TENDENCIA PARA EL SABADO. — Algún intervalo nuboso cos chubasco en Menorca, Norte de Mallorca y puntos del Norte de las Canarias. Predominio del buen tiempo en las demás regiones, con algunas nieblas matinales en las del interior de la Península.

TEMPERATURAS A LAS 13 HORAS DE AYER. Burgos, 0; Bilbao, 4; Santander, 11; San Sebastián, 9; Vitoria, 2; Pamplona, 4; Logroño, 4; La Coruña, 9; Valladolid, 3; Soria, 0; Zaragoza, 6; Barcelona, 9; Valencia, 11; Madrid, 6; Sevilla, 8; Málaga, 10; Palma de Mallorca, 12; Las Palmas, 17.

TEMPERATURAS EN EL RESTO DE EUROPA. — Estocolmo, 5; Copenhague, 4; Londres, 2; Bruselas, 2; Ginebra, 4; Zurich, 4; París, 5; Burdeos, 7; Lyon, 5; Lisboa, 10; Frankfurt, 5; Roma, 12; Milán, 4; Helsinki, 3; Moscú,, 1.

Crónica de Televisión

Madrid.—(Colpisa, por MERCEDES RODRIGUEZ)

Lo más destacable de la programación del día es tla película que se ofrece en el segundo programa, dentro del homenaje tributado al director norteamericano King Vidor, a través del ciclo de películas de sumo interés. Se proyecta, esta noche una de sus obras maestras. «El pan nuestro de cada día», que constituye también una página imprescindible en la historia del cine mundial.

Cuando King Vidor concibe la historia y la realización de «El pan nuestro de cada día» en 1933, ya era un director experimentado que había alcanzado un notable éxito con «Pájaro del paraíso» o «Aleluya». Sin embargo, es con esta historia sobre la depresión económica norteamericana cuando su trabajo alcanza mayor brillantez. No contó precisamente con apoyo empresarial para realizar esta película. A ninguno de los productores tradicionales le interesó el proyecto y tuvo que asumir él mismo los riesgos de la producción, para lo cual creó su propia marca, La Viking. Los pocos interiores se rodaron en un modesto estudio independiente y los exteriores en un rancho próximo a Hollywood, cedido por su dueño, Eddar Rice Borroghus, autor de las aventuras de Tarzán. En el reparto, sólo una estrella consagrada, Karen Morley, y el princpal papel masculino lo asumió un auténtico «cow-boy» Tom Keene. Pese a la escasez de medios «El pan nuestro de cada día» es una de las obras culminantes de la cinematografía, una formidable historia dramática, en torno a la tremenda crisis económica que vivió Estados Unidos en 1929 en donde se exalta la solidaridad humana.

El argumento gira en torno a una pareja de enamorados que se trasladan de la gran ciudad a una casa abandonada en el campo con tal de sobrevivir. Ambos carecen de experiencia en las tareas agrícolas, pero logran salir adelante asociándose con un experto labrador que carece, sin embargo de tierra y de trabajo, aportando cada uno lo que le falta al otro.

A lo largo de la película se nota que Vidor ha salvado los obstáculos de lenguaje y que encuentra su estilo narrativo. Ha conversado con otro gran director, Joseph Mankiewicz del que recoge experiencia y se mueve en un film instintivo y a la vez diáctico sobre el campo, la organización de una vida comunitaria, y la victoria del entusiasmo frente a cualquier dificultad. La última escena cuando el agua se precipita a través de un canal, es una pieza lírica inigualable, en el cine americano En cierta medida evoca la manera de hacer de algunos realizadores soviéticos, particularmente la de Dovjenko con el que se siente muy próximo.

BUENAS NOCHES

El programa que conduce Mercedes Milá desde los estudios de Miramar cuenta esta noche con la presencia de Juan Luis Cebrián, director de «El País», Pascual Margal, alcalde de Barcelona y de la actriz Carmen Maura. Actuará en directo Miguel Bosé.

BRASIL, OBJETIVO DE «SECUENCIAS DEL MUNDO»

Las recientes elecciones celebradas después de muchos años de dictaduras militares y con un notable éxito de la oposición abren ciertas espectativas para Brasil. Los analistas coinciden en señalar que es, probablemente, un primer paso ante la situación del signo democrático que plantea a este extenso territorio iberoamericano el reto de transformarse en una gran potencia industrial del futuro. Un equipo formado por el periodista Javier Brasilio, Evaristo Cañete (realizador) y Jesús Hermano (sonido), tratan de reflejar en el reportaje que se emite hoy, bajo el título de «Brasil», un gigante convaleciente «las características de ese reto»

El programa describe la desigualdad social y territorial dentro de una economía potencialmente fuerte, aunque lastrada por la deuda pública e incluye imágenes de diversas manifestaciones religiosas en las que se mezcla el paganismo y el cristianismo. Así mismo se ha filmado en ciertas zonas industriales, como las de Cubatao, la mayor aglomeración que existe en Iberoamérica y que constituye un ejemplo de desequilibrio ecológico.

BURGOS HACE 30 AÑOS

Del DIARIO DE BURGOS correspondientes al martes, 23 de Diciembre de 1952.

CUATRO series del tercer premio de la Lotería de Navidad vinieron a Burgos. En total, doce millones han caído sobre la ciudad. Ahora se recuerda que también hace treinta años cayó un premio en Capitanía General.

- **EL domingo se clausuró la XII Exposición de Arte.**
- **LOS burgaleses que se graduaron en Bachillerato en 1927, celebraron ayer sus «Bodas de plata»**
- **EL Burgos y el Baracaldo empataron a dos tantos.**
- **JOSE Luis Talamillo venció ayer en la «carrera del pavo»**
- **LA temperatura máxima de ayer fue de 7,2 grados y la mínima de 4,4.**

M.C.D. 2018

RADIO-TV

Radio Popular A. M. 1.134 Kc.

7,00 Buenos días, amigos.
8,30 Burgos deportivo.
9,00 En punto.
9,05 Noticiario.
9,20 Zambombas y panderetas.
9,30 Informativo regional.
10,00 En punto.
10,05 El carrusel.
10,35 Tiempo de Navidad.
11,00 En punto.
11,05 Encuentro instrumental.
11,15 La Navidad de las estrellas.
11,30 Variedades.
12,00 Angelus. En punto.
12,15 Un par de dos.
13,00 En punto.
13,05 Discos dedicados.
13,30 El burgalés.
4,30 Informativo «Día...».
15,00 La hora del café.
15,30 Discos dedicados.
16,00 En punto.
16,05 Club de amigos.
17,00 En punto.
17,05 Popular 45.
18,00 En punto.
18,05 Audición de Reyes.
19,00 En punto.
19,05 Santo rosario.
19,20 Partituras ilustres.
19,30 La actualidad.
20,00 En punto.
20,05 Informativo regional.
21,00 En punto.
21,05 Iglesia noticia.
21,30 38 millones de... consumidos.
22,00 En punto.
22,05 Popular 45.
23,00 Informativo «Noche».
23,30 ¡Goles!
01,00 Carretera.
03,00 Cierre.

Radiocadena, Burgos O. M. 1.503 KHz.

7,00 Apertura. «Buenos días, Burgos».
8,30 Radiocadena noticias «Nuevo día».
9,00 Burgos actualidad. Entrevistas, reportajes, encuestas y música.
11,00 Ronda de avisos.
12,00 Informativo mediodía.
12,30 Orquestas en la mañana.
13,00 Discos dedicados.
14,00 Informativo de las dos.
14,30 Radiocadena noticias.
15,00 Club millonarios.
16,00 La Navidad en Burgos (CACCO).
16,30 Voces famosas.
17,00 Hora punta.
18,00 Consultorio Elena Francis.
18,30 Informativo media tarde.
19,00 La Constitución.
20,00 Radiocadena noticias 3.
20,30 Sala de conciertos.
21,00 La zarzuela.
22,00 Resumen informativo.
22,30 Graderío.
23,00 Radiocadena deportes.
23,30 Radiocadena noticias 4.
24,00 Nocturno.
00,00 Cierre.

Antena 3 de Burgos F. M. 94,3

7,00 El primero de la mañana.
8,05 Burgos ciudad abierta.
8,30 Retransmisión del sorteo extraordinario de Navidad.
13,00 De aquí a las dos y media. Magazin Burgos (*).
14,30 Crónica 3.
15,10 Usted pregunta.
16,00 Buenas tardes desde dos manzano Street. Musical. (*).
17,30 Cuando éramos jóvenes.
18,00 Gente simpática.
19,00 Los 33 de Antena 3. Musical. (*).
20,00 Tercera hora. Informativo (*).
21,00 Las calles de Babi-
21,00 Las callesde Babilonia.
21,30 Las tertulias de Antena 3.
22,00 Dia 3 (*).
23,00 Hora cero.
24,00 Supergarcía en la hora cero.
01,30 Polvo de estrellas.
02,00 Las noches de Antena 3.

(*) Local.

Radio 80 F. M. 97,0.

6,00 Despertador musical «Para empezar».
7,00 Informativo local.
7,30 Rueda de Radio.
8,00 Despertador Deportes.
8,30 Especial noticias.
9,00 Radiomañana.
12,00 Siempre a las 12.
13,30 Informativo local.
14,00 Especial noticias.
14,30 Deportes.
15,00 El café de Radio 80.
16,00 Desde nosotras.
18,00 El Kanguro.
20,00 Especia noticias.
20,15 Deportes.
21,00 Informativo local. Resumen de la jornada. El deporte.
21,30 Barbacoa.

A todas las horas menos tres minutos, noticias.

Televisión Española

JUEVES

13,45 Carta de ajuste.
14,00 Antena Regional.
14,30 Plaza Mayor.
14,55 Conexión con la programación nacional.
15,00 Telediario.
15,35 La conquista del Oeste.
17,10 Rainbow.
18,35 La cometa blanca.
18,55 El libro gordo de Petete.
19,00 Baloncesto.
21,00 Telediario.
21,35 Buenas noches.
22,35 Secuencias del mundo.
23,35 Telediario.
23,50 Despedida.

UHF

18,45 Carta de ajuste.
18,58 Apertura.
19,00 Telenovela.
19,30 Europa en juego.
20,00 Dibujos animados.
20,15 Las aventuras de Niko.
20,45 Música desde el Convento de las Descalzas Reales de Madrid.
22,05 Cine Club. Ciclo, Kin Vidor.
23,30 De hoy a mañana.
00,15 Despedida.

Emerson
El televisor del futuro
COMERCIAL VELO-MOTO

Santoral

Ss. Juan de Kety, pb.; Victoria, vg.; Migdonio, Mardonio, Teódulo, Saturnino, Eúpero, Gelasio, Zótico, Euniciano, Cleómenes, Agatópede, Basílides, Evaristo, mrs.; Sérvulo, Vintila, ermitaño, Nifón, ob.

Misa: De feria. De S. Juan de Kety (M. L.).

Registro civil

NACIMIENTOS. — Alberto Pérez y Cuesta Ana María Bartolomé y Alegre.

DEFUNCIONES. — Soriana Solla y Pastoriza, de Vigo, 85 años; Pedro José de la Morena y Vélez, de Burgos, 82 años; Santos Sáiz y Briones, de Los Ausines, 77 años; Vicente Ibáñez y López, de Argomedo, 49 años.

Cupón pro-ciegos

En el sorteo celebrado en el día de ayer resultó premiado con 6.250 pesetas el número 523 y con 625 pesetas todos los números terminados en 23.

CUPON PRO CIEGOS
Nº 523
premiado en el sorteo de ayer
MUEBLES evelio
VITORIA 41, 43, 49, 51, 53 56, 58, 60, 62

— GUIA PROFESIONAL —

Arias Martínez Mata
CARDIOLOGO
Avenida de los Reyes Católicos, 8, 2.º E
Teléfono: 22 51 48

EMILIA LASTRA
ANALISIS CLINICOS
Plaza de España, 6-11.º
Teléfono: 20 34 12

José Muñoz Avila
RIÑON, PIEL Y VIAS URINARIAS
Héroes del Alcázar, 4, 1.º
Teléfono: 20 48 23

JOSE ALONSO
Medicina Interna
Corazón y Nutrición
RAYOS X
Consulta:
Espolón, 24, 2.º
Teléfono: 20 19 12

Farmacias

SERVICIO DE GUARDIA. — De nueve y media de la mañana a once de la noche, Cuñado, Pl. de Primo de Rivera, 2; García Chinchetru, Vitoria, 200 (Gamonal); Castroviejo, S. Julián, 13.

SERVICIO DE URGENCIA. — De once de la noche a nueve y media de la mañana. García Chinchetru, Vitoria 200 (Gamonal); Castroviejo, San Julián número 13.

Urgencias

Servicio Policía	091
Bomberos	20 13 10
Casa de Socorro ..	21 14 10
Guardia Civil ..	22 11 00
Seguridad Social ..	22 18 00
Seguridad Social (Urgenc ambulancias)	22 14 77
Cruz Roja ..	22 15 00
Policía Municipal .	20 21 38
Policía Municipal (Gamonal) ..	22 38 39
Teléfono Esperanza ..	20 73 57
Obras Públicas ..	22 45 00
Ambulancia (partic.)	20 94 52
RENFE	20 35 60
Tele-Ruta	91/441 72 22

Taxis

Pl. Conde de Castro	23 32 35
Avda. Gamonal .	22 44 06
Avda. del Cid Residencia Sanitaria .	22 80 56
Pl. Sto. Domingo de Guzmán	20 30 55
Conde Iordana	20 30 88
Plaza de Vega	23 28 62

Provincia

Miranda de Ebro

Bomberos	31 00 00
Casa de Socorro ...	31 13 29
Guardia Civil	31 00 39
Seguridad Social	32 06 08
Cruz Roja	31 00 37
Policía	31 00 95

Aranda de Duero

Bomberos	50 07 98
Guardia Civil	50 00 85
Cruz Roja	50 26 18
Policía	51 01 00

Lerma

Guardia Civil	17 00 37
Cruz Roja	17 00 60

Roa

Guardia Civil	54 00 13
Cruz Roja	54 01 83

Medina de Pomar

Cruz Roja	17 00 60
Guardia Civil	11 07 06

Briviesca

Guardia Civil	59,00 34
Cruz Roja	59 08 28

Belorado

Guardia Civil	58 00 46
Cruz Roja	58 01 89

Villarcayo

Guardia Civil	10 00 17
Cruz Roja	10 01 18

Salas de los Infantes

Guardia Civil	38 00 10

Villadiego

Guardia Civil	36 00 64

Espinosa de los Monteros

Guardia Civil	12 00 05
Cruz Roja	12 03 93

Melgar de Fernamental

Guardia Civil	37 20 13
Ambulancia (Particular)	37 22 47 y 37 21 38

Profesionales con más de 30 años de experiencia en la región Castellana presentan a
balkancar
La primera marca de carretillas del mundo
BALKANCAR

DICELMA DISTRIBUIDORA CASTELLANA DE ELEMENTOS DE MANUTENCIÓN
Isaac Quintero, 2 T. 255500 y 208699 - Valladolid-5

CARTELERA

Cines

AVENIDA. — Hoy, 5, 7,45 y 10,45. El estreno cinematográfico más importante de 1982. ¡Las carcajadas de estas fiestas! **«¿Víctor o Victoria?».** La última superproducción de la asombrosa Julie Andrews. **«¿Víctor o Victoria?».** Un film para pasar dos horas inolvidables. No se puede comparar con ninguna otra, esta es absolutamente genial. ¡Compruébelo usted mismo! Mayores de 16 años.

CALATRAVAS. — 5,15, 7,45 y 10,30. ¡Todo un gran estreno! Segunda semana del más electrizante espectáculo de esta Navidad: **«Firefox —el arma definitiva—».** Scopcolor. Producida, dirigida e interpretada por el propio Clint Easwood, una de las fantásticas y espectaculares operaciones secretas de la Historia. **«Firefox —el arma definitiva—».** Es tolerada menores.

CONDAL. — Continua de 4 a 12. Hoy, un programa ¡colosal! **«Adiós, tío Tom».** Un film patético, violento y humano sobre la esclavitud de la raza negra, y **«Los liantes».** El mayor éxito cómico de Fernando Esteso y Andrés Pajares. Una película para mondarse de risa. (Mayores 18 años). Ultimo día.

CONSULADO. — ¡Atención! Hoy en horario especial para niños de 4,30, 6,15 y 8,15. **Las locuras de Parchís».** Color. «Ni guerra nuclear ni guerra fría»... ¡Es la tercera guerra! **Las locuras de Parchís».** (La tercera guerra de los niños). Entra en el mundo de Parchís, viviendo sus aventuras. Autorizada para todos los públicos.

CORDON. — 5,30, 8 y 10,45. (Segunda semana de éxito). El estreno de la más reciente creación del cómico más genial de todos los tiempos... Mario Moreno «Cantinflas» en... **«El barrendero».** Color. Risas, humor, ternura, emoción y... ¡muchas carcajadas! viendo **«El barrendero».** Un Cantinflas más divertido y más emotivo y genial en **«El barrendero».** (Tolerada menores).

DUCAL. — Hoy de 4 a 12. Magistral doble **«Otro hombre, otra mujer».** James Caan. Es un western diferente, de colosales aventuras, de violencia y diversión, de pasiones y espectacularidad y **«Asignatura pendiente».** Fiorella Faltoyano. Una película apasionante, dramática, sensacional. Mayores 18 años.

GOYA. — ¡Atención! Hoy, en sesiones 5,15, 7,45 y 10,30 noche. ¡Por fin! llega la película esperada por todos **«Annie».** Color con la niña prodigio Albert Finney. El amor puede dar a una vida gris todo el color de la felicidad. **«Annie»** esta película se estrena simultáneamente en las mejores salas de España. Para todos los públicos.

GRAN TEATRO. — Hoy, 5,30, 8 y 11 noche. Estreno especial navidades. La película campeona de taquilla en Norteamérica e Inglaterra. Palma de Oro del Festival de Cannes 82 y premio de interpretación masculina a Jack Lemmon, **«Desaparecido»** (**Missing**). Considerada por la crítica internacional como una de las tres mejores películas del año y candidata al «Oscar 83». (Mayores 16 años).

LIDO. — Cerrado de lunes a viernes. Sábado y domingo, cine para toda la familia. El mejor programa de Navidades.

TIVOLI. — (El cine donde todo el año es temporada) 5,15, 7,45 y 10,30. El más esperado mágico estreno **«E. T. —el extraterrestre—».** Color. Una película de Steven Spielberg. Con Dee Wallace y H. Thomas, y un «monstruo» encantador: **«E. T. —el extraterrestre—».** El está solo a 3.000.000 años luz de su hogar. **«E. T. —El extraterrestre—».** La historia de una amistad llena de ternura y simpatía. (Menores).

Salas de Arte

ATLANTE. — Expone: Santiago Incrusmagrafía. Laborables: de 12 a 2 y de 7 a 9. Festivos: de 12 a 2.

ESCORPIO. — Expone: Ignacio del Río. Oleos: Laborables: de 12 a 2 y de 7 a 9. Festivos: de 12 a 2.

RUA 2. — Expone: Joan Mons. Dibujos: Laborables: de 6,45 a 9,15. Festivos: de 12,30 a 2,30.

Varios

BIG-BOLERA AMERICANA. Cafetería, juegos recreativos, billares, ping-pong, etcétera. Abierto desde las diez de la mañana. Final Reyes Católicos.

BINGO DE LA FEDERACION HERMANDAD DE PEÑAS. — San Juan 8. De 5 de la tarde a tres de la madrugada. Diariamente.

BINGO TELE-JUEGO. — Calle San Juan 28. Todos los días de 6 a 3 de la madrugada. Telf. 202646.

Diario de Burgos
Fundado en 1891
DECANO DE LA PRENSA BURGALESA
DIARIO DE BURGOS, S. A. Dep. Legal: BU - 5 - 1958
Redacción, Administración y Talleres: San Pedro Cardeña, 34. Apartado 46
Telfs. Red. 21 72 80. Adm. 21 15 11 - 21 15 90
Delegación Administración: Vitoria, 13. Telf. 20 28 52

M.C.D. 2018

Diario de Burgos

Anecdotario político

EL HORMIGUERO

Madrid.—(Cétpisa, por ALARICO)

● LA FIESTA DEL P.S.O.E.

Como todos los años por estas fechas, el PSOE ofreció ayer una cena a los representantes de los medios de comunicación. Los organizadores desearon contar con la presencia de Felipe González, pero los nuevos «fontaneros» de la Moncloa desaconsejaron su asistencia.

Estuvieron presentes los miembros de la ejecutiva, Guillermo Galeote, Francisco López del Real y Pedro Bofill, y Manuel Chaves, de la ejecutiva de UGT. La fiesta se prolongó en una conocida discoteca madrileña donde los ejecutivos demostraron que también saben bailar a ritmo de rock.

● BARRIONUEVO FELICITA LA NAVIDAD

El ministro del Interior, José Barrionuevo, quiso también celebrar la Navidad con los funcionarios de su Departamento. Alguien aconsejó al ministro que convenía mantener algunas tradiciones, y así, como otros años, la jornada laboral se interrumpió durante una hora para degustar un buen aperitivo en un clima de concordia.

● BRINDIS POR EL PRESIDENTE DEL I.N.I.

La designación de Enrique Moya como nuevo presidente del INI ha causado sorpresa, y en algún caso malestar, entre los trabajadores de las empresas públicas que dependen de dicho organismo, porque se le consideraba como persona no demasiado afín al cambio que propugnan los socialistas. Su nombramiento ha causado, en cambio, satisfacción entre los directivos, y en concreto el director financiero de la empresa nacional Bazán brindó por su nombramiento con un buen whisky escocés al conocer la noticia.

ULTIMA HORA DEPORTIVA

MENOTTI, EN MADRID

Núñez desmiente que vaya a ser fichado por el Barcelona

Madrid (Efe). — César Luis Menotti, el técnico que llevó a la selección argentina al título mundial en 1978, ha llegado hoy a Madrid procedente de Buenos Aires.

Una emisora madrileña informaba esta tarde que Menotti se había entrevistado con el presidente del Fútbol Club Barcelona, José Luis Núñez, en un hotel de Madrid.

El tema de la converesación habría sido la contratación de Menotti por el Barcelona como entrenador, equipo que actualmente dirige el técnico Udo Lattek.

NUÑEZ NIEGA TAL CONVERSACION

Barcelona (Efe). — El presidente del F. C. Barcelona, José Luis Núñez, ha desmentido en el mismo aeropuerto de Barcelona, haber mantenido hoy ningún tipo de contactos con Menotti en Madrid.

Núñez ha negado el inminente fichaje del técnico del equipo nacional argentino y ha dicho que lo que todos queremos es que Lattek siga siendo el entrenador del Barcelona.

NOTICIAS AL CIERRE

● DISPOSICIONES OFICIALES

Madrid (Efe). — El «Boletín Oficial del Estado», publicará hoy, entre otras disposiciones, un real decreto del Ministerio del Interior, por el que se dispone el cese de José María González de León como director general de Electrónica e Informática y por otro real decreto se nombra director general de Política Interior a Enrique Linde Cirujano. También, por una orden del Ministerio del Interior se nombra a Julio Fernández González, director del Gabinete de Prensa y portavoz del Ministerio del Interior.

● PEREZ MIYARES DIMITE COMO PRESIDENTE PROVINCIAL DE UCD-HUELVA

Huelva (Efe). — El ex-ministro y ex-delegado del Gobierno en Andalucía, Félix Manuel Pérez Miyares, ha presentado hoy la dimisión de su cargo como presidente provincial de UCD-Huelva, en la reunión celebrada por el consejo político provincial de dicho partido. La dimisión del señor Pérez Miyares, que ha ostentado la presidencia provincial durante cinco años, se debe, según expuso al consejo, a motivos estrictamente personales y profesionales, sin que existan divergencias ideológicas ni estratégicas y sin que esta decisión suponga abandono de militancia en UCD.

● EL EX-PRIMER MINISTRO JAPONES DECLARO EN EL «CASO LOCKHEED»

Tokio (Efe). — El ex-primer ministro del Japón, Tanaka, desafió hoy la acusación pública y negó su implicación en el mayor escándalo de soborno que ha tenido lugar en toda la historia del Japón de la posguerra. Tanaka está acusado de aceptar 500 millones de yans (aproximadamente dos millones de dólares) en sobornos realizados por la empresa de construcción de aviones «Lockheed».

● EJECUCIONES EN IRAN

Londres (Efe). — Once personas fueron ejecutadas ayer en Teherán acusadas de tráfico de drogas o producción de narcóticos, según Radio Teherán.

● REAGAN, SATISFECHO DEL TRABAJO DEL CONGRESO

Washington (Efe). — A pesar de que la sesión especial del Congreso saliente rehusó aprobar la mayoría de las propuestas de ley de la Casa Blanca, el presidente Reagan ha expresado su satisfacción por el trabajo de los legisladores.

● KOO STARK, EN PALACIO

Londres (Efe). — El Príncipe Andrew y la actriz Koo Stark compartieron anoche una velada en el palacio de Buckingham, aseguran hoy el «Sun» y el «Daily Mirror». Los diarios de mayor tirada del Reino Unido no dedican hoy una sola línea en sus portadas al discurso de Yuri Andropov, pero publican la fotografía de Koo Stark regresando a su casa, en una fría y ventosa madrugada.

● LOS RESTOS MORTALES DE RUBINSTEIN, INCINERADOS

Ginebra (Efe). — Los restos mortales del pianista Arthur Rubinstein han sido incinerados esta noche, en una ceremonia íntima y sencilla. Han estado presentes los hijos del finado, que llegaron procedentes de Estados Unidos, donde residen habitualmente y su esposa, Aniela, que reside en París.

● DIVERSOS NOMBRAMIENTOS PARA CAROLINA Y ALBERTO DE MONACO

Mónaco (Efe). — El Príncipe Rainero de Mónaco ha firmado diversas ordenanzas por las cuales sus hijos Carolina y Alberto ocuparán los puestos que dejó vacantes su fallecida madre, Grace, como patrocinadora de diversas organizaciones culturales, artísticas y benéficas. Carolina presidirá a partir de ahora el «Jardín-Club», el comité organizador del «Festival Internacional de las Artes» y la presidencia de la fundación «Princesa Grace». Por su parte, el Príncipe heredero Alberto ha sido nombrado presidente de la «Cruz Roja» monegasca.

● M. THATCHER, EN EL ULSTER

Londres (Efe). — La jefe del Gobierno británico, señora Thatcher, ha llegado esta mañana a la provincia de Irlanda del Norte para una visita de algunas horas, acompañada de su esposo, para visitar a los soldados heridos en el atentado de Ballykelly. Los detalles del viaje se han mantenido en secreto hasta última hora.

● SRI LANKA: REFERENDUM PARA PRORROGAR LA LEGISLATURA

Nueva Delhi (Efe). — Los ocho millones de electores de Sri Lanka han comenzado hoy a acudir a las urnas para pronunciarse en referéndum sobre una prórroga de seis años del actual Parlamento, sin que se celebren elecciones. La polémica consulta ha sido convocada por el presidente, Jayewardene, alegando que el pueblo ya le manifestó su apoyo cuando fue reelegido para el cargo en Octubre pasado. El sistema de prórroga de la legislatura, no previsto por la Constitución tuvo que ser adoptado en forma de enmienda constitucional, aprobada el mes pasado por el Parlamento, y tras lo cual es preciso el refrendo de la población.

● BRASIL DEVALUA EL CRUCEIRO

Brasil (Efe). — Las autoridades monetarias de Brasil decretaron un nuevo reajuste del cruceiro, que entró en vigor ayer martes. Esta es la 38 devaluación de la divisa brasileña. El dólar norteamericano pasa a costar ahora 247,58 cruzeiros para la compra y 248,82 para la venta.

● LA DELEGACION ITALIANA REGRESO DE ARGENTINA

Roma (Efe). — La delegación de diputados que viajó a Argentina para ocuparse del tema de los desaparecidos de origen italiano ha regresado hoy a Roma. En los cinco días de permanencia en Argentina la comisión se entrevistó con funcionarios, personalidades políticas, dirigentes de la «Multipartidaria» y representantes de las organizaciones de los derechos humanos.

ARSENAL DE ARMAS RETENIDO EN BARAJAS

Madrid. — Miembros del servicio de aduanas de la Guardia Civil, revisan el arsenal de armas retenido en el aeropuerto de Barajas que, según las primeras informaciones, procedía de Argentina e iba con destino a Irán. Posteriormente la Oficina de Información Diplomática (OID) ha precisado que el cargamento procedía de Italia y su destino final era Sudán. — (Foto Efe)

MAÑANA viernes

- En PORTADA. D'ARTACAN. El héroe infantil.
- CINE a domicilio. ENCLAVE DE MELODRAMA. Antena TV. recomendamos «SOLO ANTE EL PELIGRO».
- Ontena VIDEO. Grabar un año.
- La RADIO en antena. El «cambio» en Radio Nacional. Fin de año radiofónico. Nuevas emisoras para «Antena 3» y «Radio 80».
- Al CIERRE. Amestoy, optimista. Eusebio Poncela, ahora de malo. Clara lo tenía claro.
- La PROGRAMACION de la semana, nacional y regional de T.V.E.

SUMARIO de nuestra revista semanal de TV. a color que mañana podrá adquirir con su DIARIO en su quiosco habitual y sin aumento de precio.

M.C.D. 2018