AÑO 49 — SALAMANCA — N.° 15.134

Toda la correspondencia se dirigirá a nombre del Director o Administrador de EL ADELANTO
Apartado de Correos 10

NO SE DEVUELVEN LOS ORIGINALES

Redacción y Talleres: Ramos del Manzano, 42. Tel. 1924
Administración: Librería de Núñez, Rúa, 25. Tel. 1018

DOS EDICIONES DIARIAS

El Adelanto

DIARIO DE SALAMANCA

DOMINGO, 27 DE AGOSTO DE 1933

Precios de suscripción: en España, SEIS pesetas al trimestre. — Anuncios, esquelas de defunción y reclamos, precios por tarifa. — Comunicados y remitidos, precios convencionales

NOTA.—Los subscriptores de fuera de la provincia de Salamanca, a quienes haya que girarles a su domicilio, satisfarán 7,50 pesetas al trimestre.

TODOS LOS PAGOS SE HARAN POR ANTICIPADO
Se admiten esquelas hasta las TRES de la madrugada

NUMERO SUELTO: DIEZ CENTIMOS

DEL PERIODISMO ESPAÑOL

LA LIBERTAD PROFESIONAL

por FERNANDO G L MARISCAL

Una discusión públicamente mantenida entre los directores de dos periódicos tan importantes como "El Socialista" y "Luz", ha puesto sobre el tapete una cuestión vital de interés. La independencia de la Prensa debe interesar a todos, al público en general, ya que ella inspira y fortalece sus ideales políticos y sociales, y muy singularmente a todos y a cada uno de los periodistas españoles, que a ella consagran su actividad y sus esfuerzos, y que mejor o peor de ella viven. Nadie, sin embargo, ha alzado su voz. Allá en la Casa del Pueblo de Madrid quedó finiquitado tan interesante diálogo.

Mas a pesar de todas las apariencias y de todos los silencios, el problema existe, y lo que es peor, tiende a agravarse, con merma lamentable del prestigio de la alta función que la Prensa cumple o debe cumplir.

Pronto hará un siglo que el primer periodista español, don Mariano José de Larra, por haberle sido devuelto un artículo, se encaró con el Director de "El Español", en que colaboraba, preguntándole irónicamente en qué sentido había de escribir para verse impreso en un periódico, porque —añadía— "bastante censura nos ponen los gobiernos a los escritores, sin que se nos añada otra doméstica en nuestro mismo periódico". Y defendiendo su independencia, y su derecho a criticar la obra de los gobiernos, agregaba que éstos para él eran todos iguales y no tenían más importancia que la del bien o del mal que pudieran hacer a su patria.

Con tal criterio es natural que Larra tuviera un público de lectores incondicionales. Tan natural, por lo menos, como que el público de hoy vea con recelo las piruetas y juegos malabares de algunos escritores que se arrogan el papel de guías de la opinión; y con estupefacción y escandalizado los cambios, traspasos y trasiegos de los grandes rotativos que también presumen de ser órganos de la opinión pública, la que si no consiguen en todos los casos representar, suelen lograr en casi todos desfigurar al pretender encauzarla para sus fines particulares.

Cuenta Nombela en sus "Recuerdos", que siendo secretario de Ríos Rosas y proyectando éste fundar un periódico defensor de sus ideales políticos, le propuso, para sostenerlo económicamente, la inserción de anuncios de específicos medicinales, a la manera como lo hacían ya algunos periódicos franceses; a lo que el gran tribuno contestó indignado que jamás en tales condiciones tendría él periódicos, porque jamás podría acomodarse a la farsa de proclamar en la primera plana las que él tenía por verdades indiscutibles y salvadoras, y llenar de mentiras la última, sólo para ganar dinero.

El escrúpulo de Ríos Rosas haría hoy reir a los políticos más austeros. Tampoco aquél admitiría, como hoy suelen admitir la generalidad de los políticos, la colaboración o protección del periódico de empresa, sostenido con el capital que cualquier ignorante enriquecido ha hecho como él se sabe y nadie le pregunta.

No necesitan los periódicos de empresa dedicarse a negocios sucios para ser inmorales. Y entendiéndose bien que con ello no censuramos a las personas, sino el sistema. Ni pretendemos que el periodista profesional deje de escribir, o pase más necesidades de las que pasa, que a tanto equivaldría el no colaborar en tales periódicos, ni en estricta legalidad hay nada de reprochable en que quien tiene dinero lo dedique a comprar periódicos, cuando los periódicos se compran y se venden. Lo mismo se compraban y vendían hombres en otro tiempo. Y hay que reconocer que a algunos de sus empresarios debe la Prensa española muchos de sus adelantos y prosperidades. Como hay que reconocer que hubo bonísimos propietarios de esclavos: tan buenos que éstos rechazaban la libertad cuantas veces se la ofrecían.

Pero la inmoralidad late en el sistema. La libertad del escritor constituye el primero de sus derechos; pero es un derecho también y más preferente aun, del público; aquel se debe a éste, aquel no tiene derecho a renunciar a su libertad, y sin embargo renuncia a ella con harta frecuencia. Está tan acostumbrado a pasar hambre el periodista español, que cuando se ve con un sueldo bastante para matarla se tiene por el hombre más libre e independiente del mundo. Y entonces es precisamente cuando deja de serlo. Pocas protestas se verán actualmente como la de Larra, a que más arriba aludiamos. ¿Será que ya no hay censura o coacción por parte del Poder Público? ¿Será que esa censura doméstica, contra la que Fígaro se revolvía, es desconocida en nuestros grandes editoriales? ¿Será que tantas inteligencias preclaras coinciden entre sí y con la orientación de la empresa hasta el punto de que no les parece la más leve divergencia, el más ligero matiz? ¿O será que al buen callar y al mejor entendedor llaman Sancho y que cada cual lleva, como su alma, su censura en su almario y solo dice lo que sabe que puede decir?

Pues esta es una gran inmoralidad más manifiesta que en ningunos otros en los periódicos de empresa de la que son víctimas, el público en primer lugar y en segundo, aunque por su desgracia no menos directamente, los propios periodistas; como esperamos demostrar en otro artículo, pues este se va alargando demasiado y aun queda el rabo por desollar.

Nada más deplorable que el triste espectáculo de servidumbre y mediatización que ofrecen los profesionales de la pluma, hoy que el derecho al producto del propio trabajo se extiende como una verdad irrefutable a todas las profesiones, a todas las actividades. Ninguna paradoja más cruel, ni más sarcástica, como la que nos muestran esos sembradores de ideas, esos apóstoles de libertades, esos engendradores de revoluciones, yendo acarreados por rústicos pastores, cual ganado trashumante, de la sierra al llano y del llano a la sierra, para acabar en un ferial vendidos por hatajos, previo recuento de sus cabezas.

FERNANDO GIL MARISCAL

"EL ADELANTO" ES EL PERIODICO DE MAYOR CIRCULACION DE LA PROVINCIA

QUISICOSAS

La feria de las "misses"
vá a ser la feria actual,
señores, vaya un pleno,
señores, vaya un plan.
Festejos, diversiones,
convites a granel,
no cabe un exitazo
mayor y de más prez.
Cantemos, pues, a coro
los de la prensa y tal
la siguiente letrilla
de gran actualidad.

. . . . . .

Vivan las bellezas
de nuestra región.
Quitan las cabezas
de las de London,
de Rusia, de Roma,
del propio París.
Porque aquí, no es broma,
tenemos "cá" miss
que no tiene bis.

El calor de nuevo
ha vuelto a apretar,
y los que estuvimos
a veranear,
gastando pesetas
pero que un porción,
sufrimos el timo
de la insolación.
Y ya a estas alturas
y quedando un mes
casi de que Febo
nos lo suelte "espréss",
no nos acordamos,
bien seguros ¡bah!
de mares, de sierras,
de brisas ni "ná".

"Cuidado con la pintura".
Dicen tiendas y fachadas.
Y es que la ciudad se viste
ante la feria, de gala.

Roban en los sitios céntricos
con tanto y tanto descoco,
que un día La Mariseca
aparece sin el toro.

Las electrificaciones del Norte

Las negociaciones que se están llevando a cabo entre los representantes de las Sociedades hidroeléctricas que presentaron pliegos de condiciones al concurso de suministro de energía eléctrica abierto por la Compañía del Norte con objeto de electrificar sus ramales de Avila y Segovia, y los representantes de ésta, parece que marcha por muy buen camino, pues, según parece, se han puesto de acuerdo sobre el precio de la energía, que, como se sabe, le parecía en los primeros momentos un poco elevado a la Compañía consumidora.

Ahora lo que se trata de obviar es una dificultad que ha surgido recientemente: quién habrá de pagar determinados gastos que se originarán en la toma de energía. Sin embargo, como esta cantidad no pasará muy por encima de las 100.000 pesetas, se cree que tendrá fácil arreglo. Y éste podría esa cifra por partes iguales entre esa cifra por parte iguales entre el usuario y el suministrador.

Para Septiembre parece que se organizará el concurso de material móvil, estimándose que, dada la situación de la industria europea, la competencia será más amplia y la lucha entre los concursantes más dura.

HOY ES EL MITIN DE GUIJUELO

Esta tarde, a las cinco, se verificará en Guijuelo el reiteradamente anunciado mitin patronal, en el que harán uso de la palabra don Andrés Hernández, por la Unión de Agricultores; don Ernesto Castaño, por el Bloque Agrario; don Ricardo Lobato, por la Patronal de Comerciantes y por la Patronal General, su presidente, don Luis Maeso.

El Patronato de la Fundación Rodríguez Fabrés

Mañana, lunes, se reunirá en sesión el Patronato de esta Fundación, con objeto de confeccionar los presupuestos de la Fundación para el ejercicio económico de 1934.

Una vez aprobados por el Patronato, serán remitidos a la Junta provincial de Beneficencia.

En esta sesión se tratarán otros asuntos de régimen interior.

Lea usted EL ADELANTO

POLITICA LOCAL

PARTIDO REPUBLICANO RADICAL

Comité provincial

Después de cambiar impresiones con nuestras poderosas organizaciones de Zamora y León, de acuerdo con las muy importantes en esas provincias del Partido Republicano Conservador, se han designado como candidatos para la elección de vocales del Tribunal de Garantías Constitucionales, que ha de celebrarse el próximo domingo, 3, a don Eustasio García Guerra, distinguido abogado y catedrático, presidente del Comité radical de León para vocal propietario y a don Fernando Iscar Peyra, abogado y publicista ilustre, afiliado al Partido Republicano Conservador de ésta, para suplente.

Por la premura de tiempo se advierte a todos nuestros Comités, afiliados, concejales y simpatizantes, que estén prevenidos a fin de luchar con el mayor entusiasmo en favor de esta candidatura republicana de oposición, para lo que en breve recibirán las candidaturas y manifiestos que se están imprimiendo.—El Presidente, **Luis Capdevila.**

PARTIDO REPUBLICANO CONSERVADOR

Reunión del Comité y Comisión de propaganda

Mañana, día 27, a las cuatro de la tarde, tendrá lugar en el domicilio social del partido una reunión de estos organismos directivos, a fin de tratar sobre la elección del representante del Tribunal de Garantías.

La secretaría general, como de costumbre, ha cursado citaciones, rogándose puntual asistencia a dicho acto.

UNION DE AGRICULTORES SALMANTINOS

Requerida la Unión de Agricultores Salmantinos por los Partidos Republicanos Radical y Conservador para apoyar la candidatura presentada por éstos, para luchar en la elección de vocales del Tribunal de Garantías y en contra de la candidatura gubernamental integrada por los partidos Acción Republicana, Radical Socialista y Socialista, esta entidad ha acordado aceptarla y defenderla con la mayor simpatía, porque creemos firmemente que haciéndolo así interpretamos fielmente el espíritu de los Agricultores que aspiran a luchar con todo entusiasmo por el restablecimiento de una República Democrática de autoridad y de orden; principios que no ha tenido ni tiene para nada en cuenta el Gobierno actual.

La candidatura que representan los partidos expresados para las provincias de León, Zamora y Salamanca y que constituye la región de León es la siguiente:

Vocal propietario, don Eustasio García Guerra, catedrático y abogado; vocal suplente, don Fernando Iscar Peyra, abogado y publicista.

Ambos señores son conocidísimos en toda la región donde gozan de un prestigio merecido y aquí en Salamanca el señor Iscar ha realizado durante varios años una labor constante en favor de la clase campesina.

Por todo lo cual esperamos que todas nuestras Asociaciones lucharán fervorosamente porque el día 3 de Septiembre triunfen plena y rotundamente la candidatura patrocinada por nosotros demostrando de esta forma una oposición decidida a la política seguida por la coalición gobernante.—El presidente, Senén García Matín; El secretario, Andrés Hernández Vicente.

PARTIDO REPUBLICANO RADICAL SOCIALISTA

Se recuerda a todos los afiliados que mañana a las siete y media, se celebrará la anunciada asamblea extraordinaria para tratar asuntos de verdadera trascendencia.

Se ruega la puntual asistencia.—El secretario general, Luis González.

PAGOS DE HACIENDA

Por el ilustrísimo señor Delegado de Hacienda, se han puesto al cobro, para mañana, los siguientes libramientos:

Don Vidal García, 250 pesetas y don Elías Pérez, 500.

Registro civil

Nacimientos.—Alicia Entisne Gutiérrez, Josefa Durán Manzano, Gerardo Cortés Sánchez y María Rico García.

Defunciones. — Teresa Balaguer Pérez, de cuarenta y ocho años.

Matrimonios. — Tomás Holgado García con María Gil González.

XXI ANIVERSARIO

DEL EXCMO. SEÑOR

Don Antonio Palacios de la Puente

SENADOR DEL REINO Y DIPUTADO A CORTES QUE FUE POR ESTA PROVINCIA
Y DISTRITO DE CIUDAD RODRIGO, RESPECTIVAMENTE

que falleció en San Sebastián (Guipúzcoa), el día 28 de Agosto de 1912

D. E. P.

Su hijo, don Antonio Palacios y Martínez del Campo; hija política, doña Julia Ruiz Serén; nietos y demás familia,

Ruegan a sus amigos y personas piadosas lo encomienden a Dios en sus oraciones.

Todas las misas que se celebren el día 28 en las parroquias de San Juan de Sahagún y Nuestra Señora del Carmen (Santo Tomé), de Salamanca; en las iglesias de Los Dolores y Santos Justo y Pastor, de Madrid, y en la Santa Iglesia Catedral de Ciudad Rodrigo, y las que se celebren del día 26 al 30, ambos inclusive, en los pueblos de Aldea del Obispo, Boada, Bodón, Bogajo, Cerralbo, Fuenteguinaldo, Paradinas, Pedro Toro, Retortillo y Zamarra, de esta provincia, son aplicadas por el eterno descanso del alma del finado.

Varios señores Prelados tienen concedidas indulgencias en la forma acostumbrada.

Metalúrgica del Tormes, S. A.

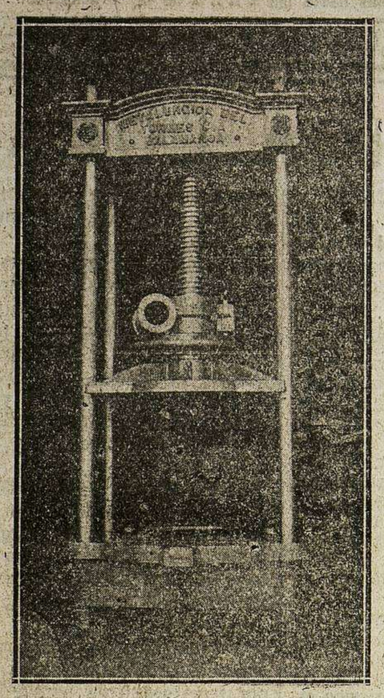

FUNDICION
SALAMANCA - Tel. 1742
(Junto a la Estación del ferrocarril)

Prensas de cuatro columnas para aceite

Por su mecanismo de gran solidez y por la gran resistencia que ofrecen los cabezales de hierro fundido y las columnas de acero de gran grueso, nuestras prensas son de absoluta seguridad contra roturas y desperfectos.

SOLIDEZ
PERFECCION
ECONOMIA
MATERIALES DE INMEJORABLE CALIDAD

Todos los husillos llevan rosca de filete trapezoidal.

DE AVILA

Le incendian la casa.

En la casa propiedad del vecino de Mongorría, Néstor Pindado, unos desconocidos rociaron con gasolina las puertas de la casa cuando los dueños se hallaban durmiendo, prendiéndola fuego. Los vecinos avisaron de lo que ocurría al propietario que hubiera perecido con su familia abrasado en otro caso, logrando sofocarlo después de varias horas de trabajo.

Como presunto autor, ha sido detenido Catalino Jiménez.

Por pescar con dinamita.

Ha sido denunciado Pelayo Conde, por infringir la ley de pesca.

Lesionados.

En la clínica de la Cruz Roja, ha sido curado Eulogio Hernández de heridas en la región labial, y Julián Valdés, de lesiones en la región superciliar.

Enferma.

Se encuentra enferma la señora madre política de don Victor Gil.

Aterriza un aeroplano.

En Arévalo, y a consecuencia de algunas averías, aterrizó un aparato de la base de León, que se dirigía a Getafe. El avión reanudó el vuelo después de reparada la avería.

Concierto en el Casino.

Anoche celebró en el Casino un concierto el académico Adolfo de Sandoval al que asistió numerosísimo público.

Un niño ahogado.

En las eras próximas al pueblo de Ojos Albos, se hallaba jugando el niño de cuatro años Gerardo Garzón; éste tuvo la desgracia de caer a una acequia, pereciendo ahogado.

J. MARTIN

Grandes existencias y variado surtido

Norias	de ALAEJOS
Arados	de ALAEJOS
Prensas	de ALAEJOS
Trilladoras	de ALAEJOS
Calzos Bujes	de ALAEJOS
Aventadoras	de ALAEJOS
En la Fundición	de ALAEJOS

ALAEJOS

Catálogos gratis. Los pedidos a Jorge Martín e Hijos (Valladolid)

"EL ADELANTO" EN CIUDAD RODRIGO

Un acto de los empleados municipales. La Banda municipal, a Palencia.-A beneficio de las familias de los bomberos. Noticias de sociedad

La Asociación de empleados municipales celebrará un acto de propaganda el domingo

La Junta directiva de la Asociación de obreros y empleados municipales, de ésta, cumpliendo el acuerdo tomado en la última junta celebrada por dicha Asociación y acogiendo el cariñoso y espontáneo ofrecimiento hecho por el secretario de la Federación Nacional en Madrid, don Víctor Bragado, el domingo próximo, día 27, dará dicho señor una conferencia en el "Salón Novedades", para cuyo acto la Junta directiva, de acuerdo con el Comité provincial de Salamanca, ha decidido invitar a todos los obreros y empleados técnicos de los Ayuntamientos de la provincia. Seguramente al final del acto habrá una comida íntima. Daremos cuenta de todo ello.

La Banda Municipal tomará parte en un concurso en Palencia

Nuestra flamante y aplaudida Banda de música municipal, que tan acertadamente dirige el notable y prestigioso músico compositor don Serapio García Alaejos, que debido a su celo y constante trabajo la ha colocado a gran altura, como lo demuestran los numerosos contratos que tiene, ha solicitado tomar parte en el concurso de Bandas que se celebrará en Palencia el día 4 de Septiembre próximo, en la Plaza de Toros, en el que tomarán parte otras catorce Bandas.

Como premio a su labor, el Ayuntamiento, en la última sesión celebrada, a propuesta del señor Riesco, acordó subvencionarla con trescientas pesetas para gastos de viaje.

Cobranza del repartimiento general

El alcalde ha publicado un edicto dando cuenta de haber comenzado el período voluntario de cobranza del repartimiento general de utilidades, correspondiente al primero y segundo trimestre del corriente año, desde el 23 de Agosto al 1.º de Octubre; pasado este tiempo incurrirán en apremio con un veinte por ciento de recargo.

El asfaltado del cruce de carreteras

Muy en breve, según nos manifiesta el alcalde señor Pacheco, dará comienzo el asfalto de cruce de carreteras que afluyen a ésta, con lo cual, unido a las obras acordadas por el Ayuntamiento, se dará colocación a buen número de obreros.

Plan de obras muncipales

En la última sesión celebrada por la Corporación municipal dió cuenta el alcalde, señor Pacheco, de la reunión celebrada con la comisión que administra la décima del paro, los cuales proponen al Ayuntamiento las siguientes obras, que fueron aprobadas:

Pavimentación de la calle de la Peña, alcantarillado y tubería.

Arreglo de una de las calles del Arrabal del Puente.

Cegar la charca próxima al nacedero del agua.

Llevar el agua al matadero municipal, haciendo la toma en la pesquera de la fábrica.

Arreglar el caño del Cristo, construir un depósito de cadáveres en el Cementerio.

Alquitranar unos trozos de carretera y arreglar otros y hacer un estudio para el arreglo del Caño del Moro, donde se pueda construir un pilón para el lavado de coches.

Varias noticias

Los mirobrigenses residentes en Madrid, don Manuel y don Miguel Martínez Egido, han enviado cincuenta pesetas para las familias de las víctimas de la catástrofe automovilista.

Marchó, para Curia (Portugal), don Marcelo Sánchez Manzano y familia.

Regresaron, de Figueira, las familias de la señora viuda de Sánchez Villares y la de don Fausto Sánchez.

Marcharon, para San Sebastián, el farmacéutico don Joaquín García Mayor y familia.

Gran velada en el Peninsular de Figueira da Foz, a beneficio de las víctimas de los bomberos de esta ciudad

El sábado, día 26, tendrá lugar, en el Casino Peninsular de Figueira da Foz, la gran velada iniciada y organizada por uno de nuestros convecinos más entusiastas de todas las cosas, que afectan en bien de Ciudad Rodrigo: don Arturo González Amaro, en beneficio de las víctimas de los bomberos de esta ciudad, con motivo de la catástrofe del 25 del pasado mes, la cual promete ser una cosa grandiosa y a la que cooperarán todos los salmantinos, mirobrigenses y de otras provincias españolas que veranean en aquella playa de Portugal, así como valiosos elementos portugueses que, desde luego, apoyaron la obra del señor González Amaro, que goza del mayor prestigio en aquellas regiones.

Desde que tuvo conocimiento el señor Amaro de la catástrofe ocurrida al cuerpo de bomberos, del que fué organizador y fundador, así como de las víctimas causadas, comenzó a trabajar por organizar un acto a fin de recaudar fondos para remediar la triste situación en que han quedado algunas familias.

Daremos cuenta del resultado de la velada, en la que tomarán parte don Luis Guervós, los hijos de don Blas Santos Franco, don Luis Martín de las Cuevas, el señor Retuerto, la Junta del Casino Peninsular y los artistas de dicho teatro, lo que ha causado grata impresión en ésta, por lo que se tributan grandes elogios y frases de gratitud, tanto para los que tomaron parte por su generosidad y especialmente para don Arturo González Amaro, que puede decirse, con justicia, ser uno de los hijos predilectos de Ciudad Rodrigo.

S. VEGAS ARRANZ

Proxima feria en Fuente de San Esteban

Los días 3 y 4 de Septiembre se celebrará en esta villa la feria anual de ganados, como otros años.

Es de esperar sea muy concurrida, tanto de ganados como de tratantes en vista de las facilidades que tiene, tanto de buenas aguas como demás comodidades para el ganado y feriantes.

Además, dispone la estación del ferrocarril, de buen embarcadero, donde se puede embarcar el ganado con poco trabajo y sin necesidad de maltratarlo.

En esta estación por su mucha importancia siempre dispone de vagones, y en indicados días el jefe de estación se interesará por tener más existencias para que se pueda facturar todo el ganado que deseen los tratantes.

La compañía de zarzuela y opereta Navarro, actuará en el teatro de don Jenaro Pérez, durante esos días y pondrá bonitas funciones de su escogido repertorio, como lo viene haciendo hace días que está trabajando, habiendo representado las obras "El Soto del Parral", "Los Gavilanes", "La rosa del azafrán" y otras varias, habiendo tenido todas las noches un lleno completo de público, por el que ha sido aplaudida repetidas veces.

También se organizarán animados bailes como otros años.

EL CORRESPONSAL

DEPORTES

EN AGRADECIMIENTO A MANUEL ALONSO

Esta tarde, a las cinco en punto, comenzará el encuentro de campeonato Trofeo Saráchaga, último partido de la primera vuelta, entre el Todalanoche y Ciosvin, arbitrando el veterano y técnico Pepe Ruiz.

Este encuentro, como hemos repetido tantas veces, es en honor al defensor de nuestro club U. D. S.

Las alineaciones ya se publicaron ayer, por el Todalanoche: J. Antonio; Pinto, Alonso; Crespo, Quique, Moriche; Juanito, Guille, Pifa Iscar e Illescas y por el Ciosvin: Mercedes; Monzón, Honorio; Mansilla, Villoria; Luengo; Eloy, Manolo Escudero, Pituso y Alvarez.

A las tres y tres cuartos el de segunda entre Arenas-Olimpia y a las nueve de la mañana, el de tercera entre Gato Negro y Ciosvin. Se insiste en pedir las alineaciones a los equipos de tercera y cuarta categoría, de cuyo requisito depende el que jueguen o no inmediatamente.

PELOTA

Hoy, gran partido de pelota entre Bojas y Quico, Cirilo y San Morales.

El partido promete ser de los de gran altura, tanto por el empeño que pondrán los de casa, como el interés que tendrá Bojas para que no se pueda decir que con tres aficionados le han ganado.

Hay que verlo para creerlo.

NUESTRO BUZON

Debido a las obras que se están efectuando en la casa número 28 de la Plazuela del Corrillo donde estaba instalado nuestro buzón para la recogida de anuncios y originales, lo hemos trasladado a la fachada de nuestra Administración, Librería de Núñez, García Barrado, 25.

ALQUILANSE viviendas nuevas, con cuarto de baño, termo, etcétera. Razón, Plaza de la Reina, 3, (portería).

1-1

Fiestas en Lumbrales

LA PRIMERA NOVILLADA

Lumbrales, 26 (8 noche).—Se ha celebrado la primera novillada de la feria de esta villa, corriéndose ganado de los hermanos Martín Peral, de Vitigudino.

Los novillos, de preciosa lámina, resultaron bravísimos.

El novillero Fresnillo realizó en los dos últimos toros una faena colosal, con pases de todas las marcas, que le valieron grandes ovaciones y concediéndosele como premio las dos orejas y el rabo.

De los auxiliares, sobresalió el banderillero Zamarreño, que estuvo muy trabajador toda la tarde y se hizo aplaudir.

La dirección y orden de la plaza, muy bien llevada; podíamos decir, como nunca.

Presidió el alcalde, señor García Holgado.

CHICO

CEDO GABINETE exterior, en sitio céntrico, a matrimonio estable o amigos. Informarán, Doctor Riesco, 12, confitería.

2-1

Sesión de la Junta de Reforma Agraria

Ayer tarde, a las cuatro, celebró sesión la Junta provincial de Reforma Agraria, bajo la presidencia de don Gonzalo Alonso Manzanera y con asistencia de los señores Escribano y Sánchez Vicente, vocales propietarios; Castro Hernández y Fernández Asensio, vocales obreros; Ballota y Rodilla, asesores, e Iscar, secretario.

Se ocupó la Junta de una comunicación del Instituto de Reforma Agraria relativa al plan de organización de conferencias en el campo salmantino durante el próximo año agrícola.

El presidente dió cuenta del próximo viaje del ministro de Agricultura con motivo de la parcelación de la dehesa boyal de Hinojosa, acordando que la Junta asista al acto y haga presente al señor Domingo las peticiones que considera necesarias en relación con la implantación de la Reforma Agraria en el campo salmantino.

Conoció a continuación la Junta de las instancias presentadas por los Municipios de Fuenteguinaldo, Retortillo y las Sociedades Obreras de Negrilla de Palencia, Torresmenudas y Aldeatejada.

CURAN LA HERNIA

los renombrados aparatos C. A. BOER. Adoptados por millares de enfermos, realizan cada día prodigios, procurando a los **herniados, la seguridad, la salud,** y según opiniones médicas y la de los mismos HERNIADOS **la curación definitiva,** como lo prueban las siguientes cartas de las muchas que diariamente se reciben enalteciendo los efectos beneficos y curativos del **Método C. A. BOER.**

"**Castroponce,** 20 Julio 1933. Sr. D. **C. A. BOER,** Pelayo, 38, Barcelona. Muy Sr. mío: Me es grato dirigirme a usted para enviarle mil gracias y demostrarle la gratitud más profunda por hallarme hoy **completamente curado de la hernia** que venía padeciendo, lo que **he conseguido con sus acreditados aparatos.** Queda de usted muy reconocido este afmo. y s. s. en Cristo, **Pascasio Vidal,** Párroco, **Castroponce** (Valladolid)".

"**Izagre,** 2 de Julio de 1933. Señor don **C. A. BOER,** Ortopédico, Pelayo, 38, Barcelona. Muy señor mío: Recibí su atenta carta que agradezco sumamente por el interés que para mí demuestra. No puedo menos de congratularme al encontrar aun tan **radical curación,** que hace muchos años obtuve con sus **excelentes aparatos,** de los cuales hago siempre muchos elogios que justamente merecen y lo demuestra la persistencia del **halagador resultado** que hoy me alegro poder ratificarle y al mismo tiempo le autorizo para publicarlo en favor de los herniados. Se reitera como siempre afmo. amigo y s. s. **Gabino Ruano,** en **Izagre** (León)".

HERNIADO: No pierda usted el tiempo. Descuidado o mal cuidado amarga usted su vida y la expone a todo momento. Acuda al **Método C. A. BOER** y volverá a ser un hombre sano. Recibe el eminente especialista herniario de París en:

Avila, viernes, 1 Septiembre **Hotel Inglés.**
Piedrahita, sábado, 2, **Fonda Ubaldo González.**
Barco de Avila, domingo, 3 Septiembre **Hotel España.**
Béjar, lunes, 4 Septiembre, **Fonda España.**
Ciudad Rodrigo, martes 5 Septiembre, **Hotel Salmantino.**
Vitigudino, miércoles, 6 Septiembre, **Fonda América.**
SALAMANCA, jueves, 7 Septiembre, **HOTEL COMERCIO.**
Alba de Tormes, viernes, 8, **Hotel Nicolás Merás.**
Peñaranda Bracamonte, sábado, 9, **Hotel Universal.**
Zamora, domingo 10 Septiembre, **Hotel Suizo.**

C. A. BOER. Especialista Herniario de París, Pelayo, 38, BARCELONA

Gerardo Méndez Cacho

Ofrece a sus clientes unos precios hasta el día 8 de Septiembre que nadie puede igualar

CONFECCIONES DE CABALLERO

Trajes de Paño, desde pesetas	30,00
Americanas ídem, desde	19,00
Idem Gabardina, desde	7,50
Pantalones Paño, desde	10,00
Idem Patén, desde	4,50
Monos asargado, desde	8,50
Idem ídem americanos, desde	13,00

CONFECCIONES DE SEÑORA

Batas Percal, desde pesetas	6,00
Kimonos ídem, desde	7,50
Vestidos Estampados, desde	15,00
Idem Crespón, desde	25,00
Blusas Punto, desde	5,00
Camisones, desde	4,75
Juegos Camisa y Braga, desde	3,25
Combinaciones Opal, desde	3,25
Fajas, desde	2,90

CONFECCIONES DE NIÑO

Trajecitos niño con pantalón, pesetas	6,00
Fantomas ídem	4,50
Monos ídem	3,50
Guardapolvos ídem	3,00

Trajes Pana y Paño, según tallas

CONFECCIONES DE NIÑA

Vestiditos desde pesetas	0,90
Juegos Bautizo seda	14,00
Capas punto	10,00
Abriguitos	1,50
Camisas Percal, desde pesetas	4,40
Idem Sarga, desde	3,50
Idem Punto Cremallera	3,25
Calzoncillos cortos	2,50

Género de punto afelpado, 20 % de Baja

NO COMPRAR ABRIGOS DE CABALLERO, SEÑORA, NIÑOS Y NIÑAS, SIN VER ANTES LOS MODELOS DE ULTIMA HORA QUE ESTA CASA PRESENTARA PROXIMAMENTE

Aquí se vende con escaso Beneficio
COMPRE SIEMPRRE EN CASA DE

Gerardo Méndez Cacho

Plaza del Angel, 2 (Gran Hotel)
SALAMANCA

...RECUERDE

.... que General Motors acaba de llevar a cabo una importante rebaja de precios en todos sus productos... que cualquiera que sean sus necesidades hallará entre sus coches el que Vd. precisa... todos están amparados por un Certificado de Servicio y por una Garantía... son los valores que **más rinden.**

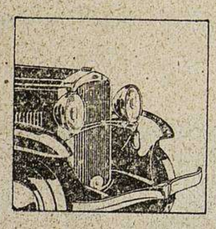

OPEL el coche que ofrece todas las ventajas del coche grande con la economía del coche pequeño. Tres tipos: 2.29, 2.45 y 2.54 metros entre ejes; dos motores: 4 cilindros, 9 H. P. fiscales; 6 cilindros, 14 H. P. fiscales. Como en los coches de alto precio las carrocerías son de acero y madera dura. Gran variedad de modelos completamente equipados, desde Pesetas **7.995***

CHEVROLET el coche que más vende en el mundo. Motor de 6 cilindros muy perfeccionado, desarrolla 65 H. P. a 2.800 r. p. m. Equipado con los últimos adelantos mecánicos. Distancia entre ejes 2.794 mts. Sedán 7 plazas y Cabriolet Convertible 5 plazas sobre chassis de 3.05 mts. entre ejes. Ocho modelos, completamente equipados, desde Pesetas **14.250***

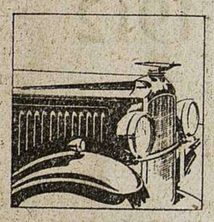

VAUXHALL la acreditada marca inglesa cuyo primoroso acabado, tapizado en cuero legítimo inglés, comodidad, suavidad de funcionamiento y facilidad de dirección, no tiene igual en su categoría de precio. Motor de 6 cilindros válvulas en cabeza, 57 H. P. al freno 20 H.P. fiscales. – Modelos completamente equipados desde Pesetas **15.370***

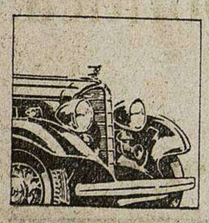

BUICK sigue manteniendo su lema: "cuando se construyan mejores automóviles, Buick los construirá". Embrague automático, rueda libre, amortiguadores automáticos, y otras muchas características mantienen al Buick al frente de la industria. Cuatro tipos 3.02, 3.20, 3.30, 3.50 mts. entre ejes, tres motores, 83, 91, 105 H. P. al freno. Precios desde Pesetas **26.300***

* *Estos precios se entienden por unidad puesta en nuestros almacenes de Barcelona.*

CHEVROLET
OPEL
BUICK
VAUXHALL
GENERAL MOTORS
GM
GENERAL MOTORS
BEDFORD
G.M.C.
BLITZ
CHEVROLET
PENINSULAR, S. A.

NOTAS DE SOCIEDAD

PARA ELLAS

Detalles de elegancia

Muchos trajes de noche llevan sobre los hombros unos volantes a modo de alas que descienden hasta la cintura por la parte de atrás.

—El glacé estampado o en tonos lisos llega triunfante a suplantar al organdí. Tiene la misma rigidez que éste y, además, la dulce suavidad de la seda.

—Las costosas pieles de pelo largo, serán las que en la próxima estación adornarán nuestros vestidos de entretiempo.

—El cabello, pese a todo el empeño de algunos peluqueros, sigue llevándose lo suficientemente largo para cubrir la nuca, en la que forma unos ricitos que adornan la base del sombrero.

—Como recuerdo de los plácidos días vividos a la orilla del mar llevaremos unos alfileres de galalit en forma de yate, en bote, de salvavidas, de anclas, de marinero; todos ribeteados de metal niquelado.

—Los vestidos de lanilla que se han visto en los recientes desfiles de maniquíes recuerdan las modas de comienzo de siglo. Los creadores se empeñan en buscar inspiración en aquella época que hace unos años nos hacía sonreír un poco y que ya iremos considerando con más gravedad cuando la veamos reflejada en nuestro indumento.

VIAJES

Han salido:

De Valladolid para Barco de Avila, nuestro distinguido amigo don Angel Mañoso, con su bella hija Maurita.

—Para León, don Tomás Benito Ramos.

—Han llegado:

De San Sebastián y Cestona, doña Carmen Llorente de Rodríguez Olivera y su bella hija Paz.

—De Garganta de Béjar (Cáceres), don Carlos Herráez García.

—De Zarauz el director de la sucursal en ésta, del Banco de Bilbao, don José Luis Bayo y familia.

—De Portugal, la señora de don Juan Goenaga con sus bellas hijas Carmen y Pilarín.

—De Madrid, el industrial don Esteban Marcos.

DE DIAS

Mañana, lunes, celebra su santo el comerciante de esta plaza don Agustín Hernández Ledesma; el catedrático de San Carlos doctor Cañizo; el industrial señor Hernández; el médico señor Estella; el comerciante señor Muñoz y don Agustín Montejo Salvador.

UNA BODA

En la iglesia parroquial de San Juan de Sahagún y ante el altar de la Dolorosa, contraerán hoy matrimonio canónico la gentil y bella señorita Carmen Lora Hidalgo, hija de nuestro estimado amigo el industrial de esta plaza, don Manuel Lora, con don Luis Guerrero Miláns del Bosch, de distinguida familia valenciana.

Apadrinaron a los contrayentes, don Mariano Lora Hidalgo y doña Felisa Fraile Peña.

Los invitados serán obsequiados con un espléndido banquete en un restaurant céntrico.

Acto seguido, el nuevo matrimonio saldrá, en viaje de novios, para Madrid, Zaragoza, Barcelona y Valencia, donde fijará su residencia.

Deseamos a la feliz pareja una eterna luna de miel y enviamos a sus familias nuestra más cordial enhorabuena.

EL TIRO DE PICHON EN SAN SEBASTIAN

Se verificó ayer en el campo de Igueldo una de las tiradas más interesantes de cuantas hasta la fecha se han venido celebrando: la final del Gran Premio de San Sebastián.

Intervinieron tiradores nacionales y extranjeros, quedando en "poule" Mora (español), "Deloy" (francés) y Zamorani (italiano), quienes convinieron repartirse el importe de los tres primeros premios. La tirada continuó por la copa, errando el pájaro 17, Zamorani. El duelo Mora-Deloy se siguió con intensa emoción, llegando Mora al pájaro 19, que mató, y que fué luego, a su vez, errado por el francés. Una imponente ovación premió la brillantísima tirada de Mora, el que recibió la hermosa copa del premio de manos del presidente de la sociedad, don Fausto Gaiztario.

Los premios en metálico tuvieron la siguiente distribución:

Primero, 13.000 pesetas, Mora; segundo, 12.000, Deloy; tercero, 11.000, Zamorani; cuarto, 5.000, Warren; quinto, 4.000, Escobar; sexto, 3.000, Hidalgo; séptimo y octavo, 2.000, Valiente y marqués de Fuentehermosa; noveno, décimo y undécimo, 1.666,70, conde de Villada, Martín y barón de Rodes y Durán Dossier; el de 1.000 pesetas se lo adjudicó Heriz.

La concurrencia fué enorme, como en los días anteriores. Mañana, lunes, la emoción de la temporada: campeonato del mundo.

VARIAS

Se encuentra restablecido de la dolencia sufrida, nuestro querido amigo don Jesús Cañizal.

—Ha regresado de Santander, con su hijo Pepe, la señora doña Eusebia Alcántara de Gazol, que con delicado gusto ha presentado en la Biblioteca de la Casa de Salamanca, una magnífica colección de trajes de charra y mantones de Manila que lucieron varias señoritas; contribuyendo de este modo a dar realce al concurso Regional en el que con justicia ha triunfado Salamanca.

HABAS precoces, para sembrar, de rendimiento 40 a 50 centímetros, vaina con ocho o diez granos; igual cultivo que las corrientes, se venden a peseta kilo. **RADIO** "Telefunken", cinco válvulas, nuevo, se vende barato. Informes, Café Moderno, Ciudad Rodrigo. 5-1

FACILITAMOS TRABAJO fácil por nuestra cuenta en todos los pueblos y capitales a cuantas personas lo soliciten. Bien pagado. Escriban Apartado 9.056. Madrid. 10-1

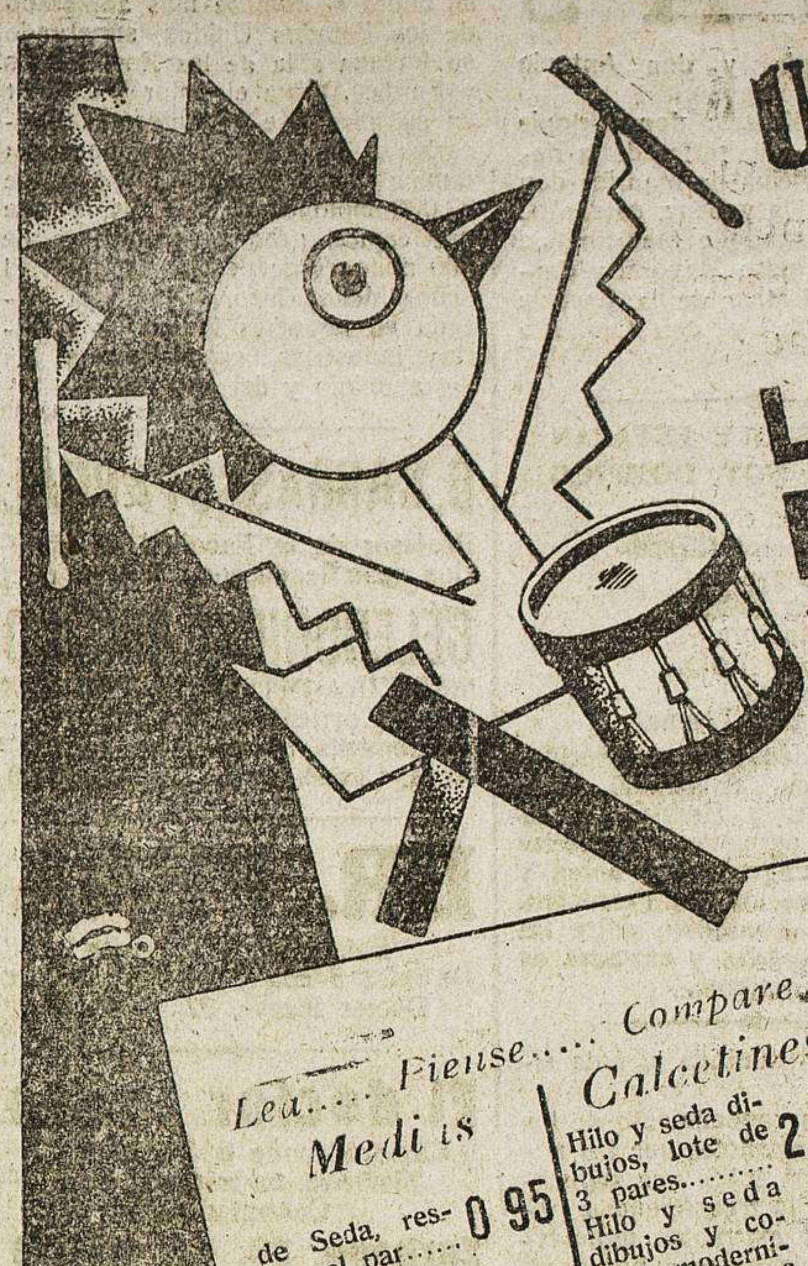

Ultimos días de

LIQUIDACION DE RESTOS DE VERANO!!

Los mejores para comprar. Más que vender es regalar.

Lea... Piense... Compare y se convencerá.

Medias

de Seda, restos, el par...... 0,95

Seda Torzal, finas, antes 3,50, a...... 1,90

Seda mateada, valían 4 y 5 pesetas, a. ... 2,60

Seda Bemberg, finísimas, antes de 7 y 8 pesetas .... 4,2[illegible]

Muchas más clases, todas baratísimas

Calcetines

Hilo y seda dibujos, lote de 3 pares......... 2,95

Hilo y seda dibujos y colores modernísimos, de 3 pesetas par, los 3 pares... 3,85

Blusas de punto

tejido Bayaderas, antes de 7 pesetas...... 2,95

Se agotarán en seguida

Combinaciones de tricot seda, desde 3,90

Camisas

de punto con cuello, de 4 y 5 pesetas......... 2,70

de estambre, finas deportivas, de 11 y 12 pesetas...... 6,60

Camisas Q. de o delín y pa pelin de 10 y 20 pesetas, a 8,50 y......... 7,90

Camisetas

de Sport, desde 0,80

de Sport, seda, a 1,40

finas color, manga corta, desde 1,75

Sombrillas, Abanicos y todo lo que afecta a restos de temporada. REBAJADISIMO

Primitivo Muñoz

Plaza Mayor, 28 y 29 y Plaza del Liceo (Salamanca)

VIDA OBRERA

SOCIEDAD "LA FE"

La Sociedad de Empleados y Obreros Municipales denominada "La Fe", cita a reunión, y por brigadas, a todos sus asociados, en la fecha y hora que se le designa:

Día 28, y hora de las once de la mañana, a la brigada de la Vigilancia Sanitaria.

Día 28, y hora de las seis de la tarde, brigada de Limpieza y brigada Sanitaria.

Día 28 y hora de las siete de la tarde, Ramo de construcción y brigada de incendios.

Día 29, y hora de las seis de la tarde, Matarifes.

Día 30, a la misma hora, servicio de Aguas.

Día 31, a las seis de la tarde, brigada de Jardines, en su domicilio social, Casa del Pueblo, Pablo Iglesias, 4.

Dados los asuntos a tratar, por ser de suma importancia, se ruega a todos los compañeros no falten a las reuniones.

Salamanca, 26 Agosto 1933. El Secretario, H. Rodero.

EL ADELANTO de hoy consta de DOCE páginas.

No se ha concretado nada todavía en lo referente a inscripciones para el Gran Premio de San Sebastián

Según noticias de San Sebastián, los organizadores del Gran Premio Automovilista de Guipúzcoa no han podido concretar nada todavía en lo referente a inscripciones de primeras figuras para la carrera del circuito de Lasarte. Un delegado del Automóvil Club de Guipúzcoa fué el domingo pasado a Cominges con el propósito de hablar con Nuvolari y Borzachini, pero el "forfait" de estos corredores impidió que se entablaran las esperadas negociaciones para su contrato.

De todas maneras, se espera que los organizadores no renunciarán a obtener la inscripción (?) de algunos buenos corredores que den al Gran Premio guipuzcoano el carácter de acontecimiento que justifique los sacrificios de todo género que su celebración representa.

ARROYO

PELUQUERIA PARA SEÑORAS

Permanente con y sin electricidad

AVENIDA DE MIRAT, 2

El partido republicano conservador y las elecciones para vocales del Tribunal de Garantías

El Comité ejecutivo del partido republicano conservador, ha quedado constituído por los señores indicados en la adjunta nota:

Presidente, don Miguel Maura Gamazo; vocales: don Carlos Blanco Pérez, diputado por Cuenca; don Gregorio Arranz Olalla, diputado por Soria; don Miguel García Bravo Ferrer, diputado por Sevilla; don Tomás Marcos Escribano, diputado por Salamanca; don Ernesto Anastasio Pascual, delegado de Valencia; don Manuel Pardo Urdapileta, delegado de Zaragoza; don Juan Lafora García, delegado de Guadalajara; don Hipólito González Parrado, delegado de Segovia; don Félix Cifuente González, de la Sociedad de Estudios de Política Nacional; secretario, don Dionisio Cano López.

Se ha reunido este Comité con el objeto de tratar de la conducta que éste haya de seguir en las elecciones para vocales del Tribunal de Garantías. Lamenta el carácter marcadamente político que se intenta dar a la elección de los expresados vocales, pues estima que más que satisfacer apetitos partidistas, importa que los aspirantes y, en definitiva, los que resulten elegidos, ofrezcan por su competencia jurídica y por sus antecedentes de austeridad y honradez, garantías de que en el desempeño de sus funciones han de inspirarles sólo el patriotismo más acendrado y un ferviente espíritu de justicia.

Agrava más el inconveniente de ese carácter político que se intenta dar, sobre todo a la próxima elección de los vocales regionales, la circunstancia de que únicamente los concejales tienen derecho a votar y es notoria la desigualdad en que se encuentran partidos nuevos como el republicano conservador, que, por primera vez, acudió a las elecciones municipales en las parciales del mes de Abril último, por lo que su importancia y número no ha podido aún reflejarse en la constitución de los Municipios.

Por todo ello el partido republicano conservador se inhibe de esta contienda y se limitará a otorgar sus votos a los candidatos que reúnan las condiciones antes expresadas, a los que dispensará todo su apoyo y simpatía.

AUTOMOVIL 9 HP., cinco asientos, se vende en buenas condiciones de precio. Informarán, Casa Miñambres, Zamora, número 50. Salamanca. -a-

UN AVANCE ESTADISTICO DE LA TEMPORADA

Hasta el 20 de este mes, se habían celebrado en las plazas de España, Francia y Portugal, ciento cincuenta y seis corridas de toros.

Domingo Ortega, 54 corridas; Vicente Barrera, 45; Victoriano de La Serna, 34; Marcial Lalanda, 26; F. Espinosa Armillita chico, 25; Nicanor Villalta, 23; Chicuelo, 23; Fernando Domínguez, 23; Antonio García "Maravilla", 19; Carnicerito de Méjico, 17; Alfredo Corrochano, 16; Pepe Gallardo, 13; Niño de la Palma, 12; El Estudiante, 11; Cagancho, 11; Pepe Amorós, 11; Pepe Mejías "Bienvenida", 9; Félix Rodríguez II, 8; Enrique Torres, 7; Luis Fuentes Bejarano, 7; Chiquito de la Audiencia, 7; Manolo Martínez, 6; Antonio Márquez, 5; Jesús Solórzano, 5; Pinturas, 5; Luis Morales, 4; Pedrucho de Eibar, 3; Fortuna, 2; Jaime Noaín, 2; Antonio Posada, 2; Lagartito, 2.

Paco Perlacia, Mariano Rodríguez, Julio García "Palmeño", Angelillo de Triana, Pierre Pouly, Manuel del Pozo "Rayito", Matías Lara "Larita", Gil Tovar y Lorenzo Garza, una cada uno.

Han tomado la alternativa: Fernando Domínguez, en Valencia; Pinturas, en Zaragoza; Luis Morales, en Madrid, y Lorenzo Garza, en Santander.

UN CARTEL DE CATEGORIA

Calatayud tendrá este año una combinación taurina para las fiestas de Septiembre que nada tiene que envidiar a las de las mejores ferias.

El empresario de dicha plaza, señor Martín ha hecho lo posible por llevar a la antigua Bílbilis millares de aficionados.

Con dar el cartel basta: Seis toros de Antonio Pérez de San Fernando, y de matadores Ortega, La Serna y Pinturas.

HOY EN BILBAO

Dice Retana:

"Todavía, contra lo que se ha dicho, no ha enviado a la Junta administrativa de la Plaza de Vista Alegre el certificado correspondiente a su lesión Victoriano de La Serna. Sin embargo, casi puede asegurarse que este diestro no comparecerá en la corrida del próximo domingo, última de abono, en cuyo caso será sustituído por José Amorós.

Así es que el cartel lo compondrán seis toros de Villamarta, bien armados, ¡y tan bien armados!, y los espadas Fermín Espinosa "Armillita Chico"; Fernando Domínguez y José Amorós.

Además habrá un séptimo toro, de Saltillo, que será muerto por el novillero bilbaíno Pepe Agüero."

LA DE BENEFICENCIA EN LOGROÑO

Así puede titularse a la corrida organizada para hoy, domingo, en Logroño, puesto que de sus ingresos habrá una importante cantidad, si hay entrada, para La Caridad logroñesa.

El cartel de toreros ha caído bien, tanto más que fuera de San Mateo no suele haber en la vecina capital festejos de esta importancia.

Se trata de un mano a mano, que ya hemos anunciado, entre Lagartito y Félix Rodríguez II, que tienen deseos de dar una buena tarde de toros.

Los astados que lidiarán proceden de Gamero Cívico y hoy son propiedad de don Julián Rodríguez, de Salamanca.

Por tratarse de una fiesta benéfica, la plaza estará artísticamente adornada y presidirán bellas señoritas.

¿VILLALTA, OPERADO?

Leemos en "Heraldo de Aragón":

"Hace ya algún tiempo que nuestro paisano Nicanor Villalta venía padeciendo en el labio inferior una lesión, a la que no dió ninguna importancia.

Pero como la curación de ella no llegaba, nuestro paisano fué en consulta al doctor Segovia, quien tenía señalado el día de ayer para efectuarle la necesaria operación quirúrgica.

Mucho celebraremos que, háyase o no practicado, el pundonoroso matador de toros se cure pronto de esa dolencia que padece desde hace algún tiempo."

En efecto, Nicanor Villalta, según dicen de Madrid, fué operado el pasado lunes de la lesión del labio. El resultado de la intervención quirúrgica no ha podido ser más satisfactorio. Tanto, que hoy, domingo, toreará en Colmenar.

A causa de este contratiempo, Villalta ha perdido tres corridas.

LOS "BIENVENIDA", PELICULEROS

Están a punto de ultimarse las negociaciones para filmar una película en la que los hermanos Manolo y Pepe Bienvenida intervendrán como principales personajes del argumento escrito por el periodista Emiliano Vilalta.

EN FRANCIA.-TOROS EN DAX

Para los días 27 y 29 del presente mes hay estas dos combinaciones en la plaza de Dax:

En la primera, con reses de Coquilla, actuarán Marcial, Barrera y Gallardo.

Para la segunda los toros serán del conde de la Corte y los diestros Antonio Márquez, Marcial Lalanda y Vicente Barrera.

LA ALTERNATIVA DE DIEGO DE LOS REYES

El buen novillero Diego de los Reyes tomará la alternativa en la feria jerezana el día 16 del próximo mes de Septiembre.

Actuará de padrino Domingo Ortega y será testigo de la ceremonia el chiclanero Pepe Gallardo.

Las reses serán de Muruve.

MEJORIA DE BALLESTEROS Y COLOMO

Ballesteros y Colomo, los dos novilleros más destacados de los que van quedando, no tardarán en volver a los ruedos.

Al aragonés ya le ha autorizado el doctor que le asiste, a abandonar. Y hasta se da como seguro que reanudará sus faenas el domingo, 27, en la novillada de la feria almeriense.

Y en cuanto a Colomo, las últimas noticias relacionadas con su estado, anticipan que la curación del de Navalcarnero no será tan larga como se supuso en un principio, y que por el contrario, es muy posible que esté en condiciones de torear en la tercera decena del próximo Septiembre.

MARQUEZ NO TOREARA EN ESPAÑA

Dice un revistero:

"Ayer conversamos con el matador de toros Antonio Márquez sobre la noticia de su retirada circunstancial de las plazas españolas.

Márquez nos confirmó dicha noticia, diciendo que mañana, domingo, desde luego, no tomará parte en la corrida de San Sebastián y que, por ahora, se dedicará al tiro de pichón. Pero, eso sí, cumplirá como adelantamos, los compromisos que tiene contraídos con las Empresas de Francia".

Teatro Moderno

HOY, DOMINGO

A las cuatro, especial; a las siete y cuarto, vermouth, y a las diez y tres cuartos, noche

Reestreno de la soberbia opereta A. F. F. A.

Ella o ninguna

JULIAN COCA GASCON

BANQUERO

CASA FUNDADA EN [illegible]

CAJA DE AHORROS

IMPOSICIONES Y REINTEGROS TODOS LOS DIAS LABORABLES. — PRACTICA TODA CLASE DE OPERACIONES DE BANCA Y BOLSA

Salamanca y Guijuelo

DOCTOR RIESCO, NUM. 29 — FILIBERTO VILLALOBOS

(EDIFICIOS DE SU PROPIEDAD)

REGALO EL GENERO DURANTE ESTE MES

Lana para labores, madeja de 50 gramos	0,40
Fajas para Señora, clase superior	2,50
Pañuelos, crespón extra	0,50
Medias, seda natural, negras, para Señora	1,25
Idem ídem color, para Señora	1,25
Idem Sport para niñas, todas las tallas	0,60
Idem seda, para niñas, todas las tallas	1,00
Calcetines de fantasía para Caballero	0,40

HAGA SUS COMPRAS EN ESTA CASA, QUE ES LA QUE VENDE MAS BARATO

MERCERIA DE MODA : **ANGEL MARTIN** : :: DOCTOR RIESCO, 30

EXTRAORDINARIA REBAJA DE PRECIOS

CASA AGUSTIN

Fíjese en mis artículos y precios; guarde este anuncio para cuando tenga que hacer sus compras

PRECIOS VERDADERAMENTE ALARMANTES

Otomán para camisas, desde	0,70
Sargas para camisas, desde	0,90
Opales ropa interior, desde	0,85
Vichí 4/4, buena clase, desde	0,90
Lienzo moreno, desde	0,55
Idem ídem 5/4, desde	0,80
Franela para camisas, desde	1,00
Cotes de colchón, buena clase, desde	8,50
Idem ídem, Rentería	11,00
Sábanas Llave oro, metro	2,50
Idem Curado Regente, metro	2,50
Idem semi hilo, desde	2,90
Colchas árabes de seda, desde	30,00
Idem de piqué, desde	5,00

Toallas felpa de jaretón, desde	0,35
Idem ídem tamaño grande, mejor que "Buenos días"	0,70
Camisa y braga de señora	6,00
Camisones gran novedad	7,00
Medias de señora, punto inglés	1,00
Idem ídem, hilo	0,90
Idem ídem, seda mate	3,00
Camisas seda caballero	7,00
Sábanas hechas, jaretón tamaño grande	5,00
Corte de sábanas	3,25
Yunque acero para camisas	1,50
Sarga Yunque	1,25

GRAN SURTIDO EN PANAS PARA CABALLERO

2.000 Retales paño para caballero, su precio 25 pesetas metro, se venderá a 10.—2.000 Mantas Palencia legítimas, se venderán con 20 % de baja.—En breve, 5.000 piezas paño abrigos para señora, a 6 pesetas metro.—3.000 piezas felpas variadas, con 20 % de baja.—1.000 cortes de paños para trajes de caballero, mitad de precio.—SEÑORAS: No hacer vuestras compras sin visitar la Casa más surtida y la que más barato vende

CASA AGUSTIN - Edificio Gran Hotel, 5. - Salamanca

500 piezas lana para vestidos, a 2 pesetas metro :: Enorme surtido en género de punto

Día 12. Se lidiarán SEIS TOROS de la renombrada ganadería de don Juan Cobaleda, de Guijuelo [illegible]

Vicente Barrera, Fernando Domínguez y Rafael Vega de los Reyes

A través de la Prensa

DE "AHORA"

"La deserción de la mayoría

Con lamentable frecuencia el presidente de las Cortes se ve en el trance de suspender las sesiones por no haber en el salón número suficiente de diputados. El hecho motivó ayer unos reproches del jefe del Gobierno a la hueste ministerial, cuya ausencia del Parlamento tan sólo se interrumpe algún día de gran peligro, no sin previos y enérgicos requerimientos que equivalen a una amenaza de excomunión. Los representantes de las oposiciones pretendieron, por su parte, justificar la falta de asistencia de sus correligionarios. En opinión de los grupos de enfrente, es la mayoría la que tiene que acreditar permanentemente su asistencia. Las minorías de oposición, con unos cuantos diputados que corran la pólvora en el salón de sesiones, tienen bastante para dar testimonio de su presencia en la Cámara. Argumentos no faltaron en defensa de las respectivas posiciones. Hubo mas razones que diputados.

Quizá las oposiciones se excedan en su táctica obstruccionista, aprovechando la debilidad parlamentaria del Gobierno. El reglamento de la Cámara ofrece, sin duda, demasiados asideros a la iniciativa de los diputados batalladores. El esfuerzo que ha de desarrollar la mayoría para asegurar la marcha normal de la labor parlamentaria del Gobierno se halla en evidente desigualdad respecto al bando contrario. Un par de diputados de la oposición se bastan para desbaratar los planes del banco azul, mientras huelga el resto de sus compañeros de minoría. No es muy edificante, ciertamente, el espectáculo de unas oposiciones que piden votación nominal y abandonan al mismo tiempo el salón de sesiones. Travesuras de esta especie, repetidas a diario y aun múltiples veces en el curso de una misma sesión, no contribuyen, en verdad, a consolidar el prestigio de las Cortes. A medida que van adquiriendo volumen los ataques doctrinales al Parlamento, con tanto mayor desenfado parecen complacerse en facilitar armas al enemigo aquellos que más obligados están a defender la institución fundamental de la democracia.

Mas estos escarceos, frecuentemente pueriles, de unas oposiciones en las cuales no se advierte un designio serio de derribar al Gobierno, no se producirían si el banco azul se hallase respaldado con el apoyo de una fuerza disciplinada y eficiente. En unas Cortes donde las fuerzas adictas al Gobierno desertan de su deber no se puede exigir mejor conducta a las minorías. En régimen de mayorías nos hallamos, y en el volumen y disciplina de su hueste parlamentaria han fundado los Gobiernos—harto alardosamente en ocasiones—su derecho a mantener intactas las iniciativas ministeriales, frente al criterio discrepante de los grupos situados fuera del ámbito de la coalición gobernante. La mayoría, en la etapa ascendente de su pujanza, es la que da la tónica a un Parlamento. Si esa mayoría ve resquebrajada su cohesión, disminuída su fe y relajados los resortes de su disciplina, no será raro que acabe por hacer ostensible su despego hacia las tareas que le incumben en las Cortes. ¿Habrán de ser entonces las oposiciones las que acudan en apoyo de un Gobierno desahuciado por sus propios adeptos?

De la atonía y esterilidad a que han llegado las Cortes en las últimas sesiones alcanza la máxima responsabilidad a la mayoría. Hora es ya de que se despeje la situación. Si el Gobierno carece de fuerza efectiva en la Cámara para sacar adelante sus proyectos, convendría que no demorase por más tiempo la resolución que ayer dejaran traslucir las palabras del señor Azaña. De otro modo, el Gobierno podrá seguir arrastrando penosamente su cadena, pero la autoridad del Parlamento, que es lo que a todos nos interesa, habrá iniciado un peligroso eclipse.

CASA.—Se vende casa de planta baja y principal, en la calle de Espronceda, 2 (frente a la Escuela Elemental del Trabajo), en la misma informarán.

NOTICIAS

Farmacias de servicio hasta mañana a las nueve y desde las nueve de la noche hasta la misma hora los demás días de la semana.

Viuda de Urbina, Plaza Mayor, 9.

Don Manuel Recio, Doctor Riesco, 60.

Don Demetrio Mateos, Zamora, 61.

Don Manuel Prieto García, Arrabal.

Nota: Según R. O. del Ministerio de la Gobernación, fecha 12 de Enero de 1928, el despacho de noche se efectuará únicamente mediante receta.

Llámese al sereno.

V. SANTOS MIRAT
MEDICO
Garganta, nariz y oídos
Consulta de 12 a 2
ESPOZ Y MINA, 7

DOCTOR
Juan Antonio Rivera
Especialista de aparato digestivo de la Casa de Salud Valdecilla, Santander
Medicina y cirugía de estómago, intestino, hígado y páncreas
RAYOS X
Análisis clínicos de la especialidad
Consulta de 11 a 1 y de 5 a 6
CORRALES DE MONROY, 3

Ha sido nombrado el Tribunal que ha de juzgar las oposiciones, turno libre, a la cátedra de Prótesis dental, de la Escuela de Odontología:

Presidente, don Carlos Jiménez y Díaz, catedrático de la Facultad de Medicina de Madrid.

Vocales: don Bernardino Landete y Aragó, catedrático de la Escuela de Odontología; don Ciriaco Mañes y Retana, catedrático de la Escuela de Odontología; don F. Caballero y Santero, profesor auxiliar de Prótesis, de la Escuela de Odontología, y don Antonio Cervera, odontólogo.

Vocales suplentes: don Antonio García Tapia, catedrático de la Facultad de Medicina de Madrid; don Julián de la Villa y Sanz, catedrático de la Facultad de Medicina de Madrid; don Pedro Mayoral y Carpintero, catedrático de la Escuela de Odontología, y don Gregorio Espejel.

ESTANCOS QUE ESTARAN ABIERTOS HOY, DOMINGO

Plaza Mayor.
Calle del Doctor Riesco.
Plaza de Anaya.
Calle de San Pablo.
Puerta de Zamora.
Plaza de San Justo.
Calle de Arriba.
Plaza de Santo Tomás.

Las expendedurías establecidas en los barrios del Arrabal, Pizarrales, Garrido y Bermejo y La Prosperidad, permanecen abiertas todos los domingos cuatro horas, y la de la Estación del Ferrocarril igual tiempo, distribuído entre las horas de las salidas y entradas de los trenes de viajeros.

Nos ha sido remitida la nota siguiente:

"Se pone en conocimiento de los exportadores españoles que las noticias difundidas sobre una supuesta suspensión de transferencias para mercancías españolas importadas de Rumania carecen por completo de fundamento. El agregado comercial en la Legión de Rumania, Quintana, 5, Madrid, facilitará a los exportadores españoles cualquier otra información o datos que necesiten".

PIEL Y VENEREAS
LUIS S. VELASCO
Médico clínico por oposición centralizada de la Lucha Oficial Antivenérea. - Director por oposición del Sifilocomio Provincial
RUIZ AGUILERA, NUMERO 2
Consulta: de 11 a 1 y de 7 a 9

DR. ESPERABE
Ha trasladado su consultorio de
VIAS URINARIAS Y SIFILIOGRAFIA
a la calle del Brocense, número, 4
Teléfono, 1125
Horas de consulta, de 11 a 1 y de 5 a 7

Se acaba de publicar un libro titulado "Los millones de Mellon", por Harvey O'Connor, según el cual el señor Andrew W. Mellon, que fué ministro de Hacienda en el Gobierno del Presidente Harding, es ahora el hombre más adinerado de los Estados Unidos, superando su fortuna a la de los Rochefeller y Fords. Afirma el señor O'Connor en su libro que los intereses bancarios e industriales que posee la familia Mellon alcanzan un total de 22.000 millones de pesetas, y que ese capital produce una renta de 500 millones de pesetas anuales. El señor Mellon hizo su inmensa fortuna en negocios bancarios y varias industrias, especialmente las del aluminio y del petróleo.

D. CARRASCO PARDAL
Profesor de la Facultad de Medicina, de la Beneficencia Municipal, y
CELEDONIO D. BELLIDO
MEDICINA INTERNA.—RAYOS X
Corrientes eléctricas.
Consulta diaria a las doce.
Avda. Canals, núm. 1.—Telf. 1920

DR. PEÑA
Enfermedades urinarias
De once a una y de seis a nueve
Doctor Riesco, 32, principal

El doctor Cañizo
Catedrático de la Facultad de Medicina, ha trasladado su Consultorio a
Zurbano, 28, 1.º, Madrid
Consulta: De tres a cinco
Teléfono 35.321

UNA PRUEBA MICROSCOPICA

Pelo cortado con la máquina eléctrica de afeitar
S I R A M A
Se vende en todas las buenas tiendas del ramo
por Ptas. 56.-

Escuela Nacional de Sanidad

CURSO PARA MEDICOS DEL TRABAJO

La Escuela Nacional de Sanidad organiza, previa autorización de la Dirección general de Sanidad, y en colaboración con el Instituto Nacional de Previsión, un Curso especial para Médicos del Trabajo, con objeto, no sólo de contribuir a la formación de especializados en esta rama de la Medicina, sino de poner a disposición de la Caja Nacional de Seguro de Accidentes del Trabajo un personal apto para sus diversos servicios.

El curso tendrá lugar en los meses de Octubre, Noviembre y Diciembre próximos, siendo veinte el número de plazas, sin que quepa la posibilidad de ampliación, y la matrícula de 150 pesetas.

Las enseñanzas teóricas y prácticas se darán en la Clínica del Trabajo, Instituto Nacional de Previsión, Instituto Psicotécnico y Escuela Nacional de Sanidad, corriendo a cargo de los doctores Oller, Torre Blanco, Bilbao, Espinosa, Germain, Luengo y de los señores Aznar, Jornada, Ormaechea, Madariaga y Escario, más el personal médico de la Clínica del Trabajo.

Las condiciones para el ingreso son las siguientes:

Edad máxima: Cuarenta y cinco años.

Méritos preferentes: Los títulos de Oficiales Sanitarios y diplomas de cursos especiales en el Instituto de Reeducación Profesional; estando los Oficiales Sanitarios exentos de la enseñanza de Higiene del Trabajo y Enfermedades Profesionales. Serán también considerados como méritos los estudios especiales en cualquiera de las disciplinas relacionadas con la Medicina del Trabajo, así como el conocimiento de los idiomas inglés y alemán.

En el caso de que el número de aspirantes fuera mayor de veinte, un Tribunal formado por los doctores Oller, Torre Blanco y Espinosa, procederá a la selección, por las normas que crea más adecuadas, incluso con un examen escrito, en que los candidatos puedan demostrar los conocimientos que aleguen.

Las instancias deberán ir dirigidas al señor Consejero-Delegado del Instituto Nacional de Previsión, Sagasta, 6, desde la fecha de publicación de la convocatoria hasta el día 20 del próximo Septiembre.

Antes de empezar el Curso, los alumnos admitidos abonarán el importe de la matrícula.

MERCADOS SALMANTINOS

Algo ha mejorado la situación del mercado cerealista salmantino, desde la última crónica. Recogida la mayor parte del grano, los agricultores se lanzan a la oferta, sin que la demanda se muestre muy propicia a la compra, especialmente de trigo, continuando en el mismo estado de espera que a comienzos de la campaña.

Esto motivó un tanto el desconcierto de los agricultores, que desean la salida del trigo, cuanto antes mejor, para poder atender los compromisos inmediatos.

Esta situación de calma, se refleja únicamente en las operaciones de trigo, pues los demás cereales, vienen afirmando sus cotizaciones, con algunas ligeras alzas, que son de buenos auspicios para la situación del mercado en general.

En cuanto a las cotizaciones registradas durante la última semana pueden concretarse en la firmeza de precios. El trigo sigue cotizándose por 444 y 44,50 pesetas los cien kilos, estando encalmadas las operaciones y como antes decimos, siendo superior la oferta a la demanda.

El centeno ha adquirido gran movimiento comercial, rigiendo el precio de 32 pesetas los cien kilos.

La cebada sigue con las mismas características de firmeza, cotizándose por 31 pesetas.

Lo que más alza ha experimentado son las algarrobas que han subido a 39 pesetas, haciéndose importantes negocios.

SE ARRIENDA, un cuartel de rastrojera y hoja de viña para 800 ovejas en San Miguel de la Ribera, desde el 29 de Septiembre hasta los Santos. Para tratar, con Ezequiel González, en dicho pueblo, o en Cubo del Vino, con Matías Galván.

6-1

AR UYU -Peluquería para Señoras
Especialidad en tintes y decoloraciones, garantizándose 18 colores
AVENIDA DE MIRAT, 2

Se necesita Dependiente
para Almacén de Tejidos. Dirigirse apartado de Correos número 3, Salamanca, indicando edad, referencias y domicilio.

VENDO AUTOMOVILES DE OCASION
Citroën B-14. Cupé 2/4 plazas, patente pagada, cerrado, a toda prueba, propio para médico, como nuevo.
Citroën B-14. Cupé Victoria, 4 plazas, en buen uso.
Renault 12 HP. cerrado, 4 puertas, 5 plazas, patente en vigor, excelente presentación y máxima garantía.
Lancia 13 HP. 5 plazas, abierto, patente en vigor, verdadera ocasión, muy bajo precio.
Fiat 503 cerrado 6 plazas, patente en vigor, permiso para alquiler autorizado, todos impuestos pagados hasta el día. Precio insospechado.
Camión 2 1/2 toneladas, ruedas gemelas como nuevas, muy barato, se vende
Otros coches de oportunidad Ford, Jeweet, Chevrolet etc.
EVARISTO HERNANDEZ, Garage, Gran Vía, 4, Salamanca Teléfono número 1552.

SIGUE NUESTRA LIQUIDACION DE RETALES

y con nueva baja de precios en todos los artículos

Opal para ropa interior, todo el colorido, metro	0,95
Tela blanca, pieza de cinco metros, en 80 cm. ancho, Regalo.	3,75
Opal flores ropa interior, metro	1,25
Percal para batas, buen surtido, metro	0,75
Corte colchón camero, satinado	7,00
Idem, ídem, grandísimo, ídem	9,50
Combinación señora, color y negra	2,75
Batas para señora	5,50
Colcha camera, piqué	6,25
Idem grandísima, ídem	9,00
Delantales cocina	0,55
Sábanas de 160 cm. de ancho	3,50
Idem de 190 cm. de ancho	4,50

TOHAL SEDA CALIDAD SUPERIOR

En liso..... metro 2,75
„ labrado. REGALO „ 2,90

Regalamos medias y piezas de tela a toda compradora.

MARIANO

Plaza del Peso, 16

Día 13. Gran corrida hispano-portuguesa, de **OCHO TOROS**, cuatro de don José Infante da Cámara, y cuatro de don Juan Terrones, por los diestros

Nicanor Villalta, Armillita Chico y La Serna

Los dos primeros serán rejoneados por el afamado rejoneador portugués **JOAO BRANCO NUNCIO**, con su cuadrilla

UNA IMPORTANTE MEJORA URBANA Y ARTISTICA DE SALAMANCA

La construcción del nuevo Teatro Coliseum, que será inaugurado el día 5 de Septiembre

Del viejo caserón al espléndido Gran Teatro

Una vez más, la tildada "piqueta demoledora", con sus aires de renovación, ha hecho sucumbir un rincón de la ciudad, que guardaba un recuerdo del tipismo local. La transformación del viejo caserón que últimamente se llamara Parador de los Toros, en este magnífico "Teatro Coliseum", ha sido tan radical, que viene a nosotros el recuerdo vivo del aspecto y del ambiente del famoso parador, uno de los más típicos y prestigiosos de aquella época de la vida salmantina.

La "piqueta demoledora", que en este caso, como en algún otro, ha cumplido una misióon altamente elogiable se ha ensañado tan plenamente que de todo aquéllo, queda únicamente el callejón que daba acceso al Parador y que hoy es un espléndido vestíbulo, moderno, elegante y sencillo.

Por muy fuerte que el recuerdo sea, por mucho que se apreciase el tipismo de la Salamanca antigua, es mucho mayor el deseo de ver cómo en este caso va produciéndose la transformación de rincones que

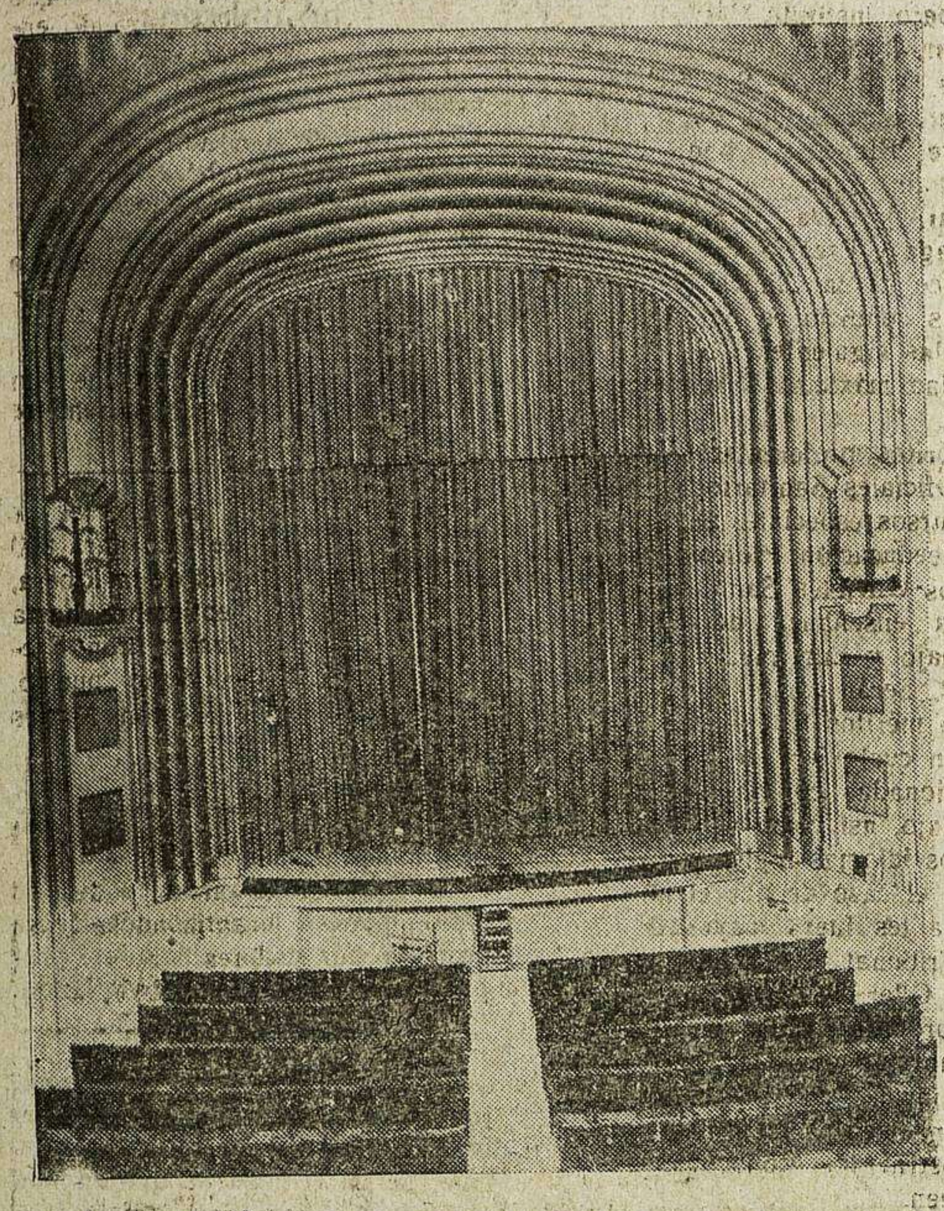

Un detalle de la embocadura del escenario

ni guardaron, ni podrían nunca guardar, riquezas monumentales, ni siquiera de estimable valor.

Y cuando ayer visitábamos el nuevo Teatro, cuando don Jenaro de Nó nos mostraba las fotografías obtenidas antes de ser derribado el Parador de los Toros, no sentíamos la menor nostalgia, por el recuerdo del papel que desempeñó el viejo caserón con sus inmundas cuadras, que fueron un día albergue de las recuas de trajinantes y arrieros, caminantes de todos los caminos de la región; ni de aquellos brillantes desfiles hacia la Plaza Mayor, rumbo del Circo taurino, de las cuadrillas toreras que sentían predilección por el alojamiento en el Parador.

Sólo contemplábamos aquellos patios pestilentes, antihigiénicos, rezumando humedad, focos de verdadera inmundicia, para enfrentarlos con la moderna traza, la esbeltez de líneas, la magnitud, en suma, del nuevo edificio, que se nos mostraba espléndido.

Bien ha cumplido su misión esta "piqueta demoledora". Congratulémonos de esta transformación, que marca una nueva etapa de la vida salmantina rompiendo con recuerdos que nada pueden ante el resurgir de un nuevo aspecto de la vida local.

El proyecto de construcción de un teatro.

Surgió la iniciativa, allá en los comienzos del año 1930. Sintiéndose la necesidad de dotar a la ciudad de un moderno edificio, a tono con las nuevas normas en que la vida iba desarrollándose, se pensó en constituir una Sociedad para dar cima al proyecto.

La noticia, causó primero la curiosidad que toda obra de cierta envergadura despierta. Unos acogieron el proyecto con despectiva duda; otros, con el placer de los beneficios que habría de reportar, aparte del de la desaparición del viejo caserón, situado en el centro mismo de la vida ciudadana y no faltó, quien se dispuso a entorpecer que la idea siguiese tomando cuerpo.

No queremos hacer historia de las vicisitudes que tanto el proyecto como la misma construcción pasaron, pero al verla ya realizada, hemos de recoger todo aquello que tuviese relación con el Gran Teatro, que quedará inaugurado el próximo día 5 de Septiembre.

El proyecto fué presentado en el mes de Junio de 1930, y ya se interpusieron dificultades que hubo momento se creyó iban a ser de difícil solución. Se aprobó el proyecto, y por fin dieron comienzo las obras en el mes de Marzo de 1931.

Muchas interrupciones tuvo la construcción; unas veces, por variaciones que se introducían, y otras, en virtud de ciertas oposiciones. Pero la tenacidad y entusiasmos de la Sociedad, pudieron vencer todo género de obstáculos y el edificio entró en una época de actividad que ya dejaba al margen suposiciones y cábalas que pudieran dar al traste con las aspiraciones de la empresa constructora.

El derribo del antiguo caserón del Parador de los Toros, se hizo rápidamente. Con el espacio de éste, una parcela pequeña comprada al Ayuntamiento y la dejada por el derribo del típico baile "Recreo Salmantino", cedida la parte de expropiación por alineación, quedó un solar de unos 1.200 metros cuadrados, donde tendría que construirse el nuevo Teatro.

Desde luego, la atención del público salmantino ha estado concentrada en esta construcción, así como de los resultados que pudieran obtenerse, opinándose generalmente, que la superficie era insuficiente para un edificio como el que se intentaba realizar.

El proyecto que presentó el prestigioso y joven arquitecto don Jenaro de Nó, con un estudio detalladísimo, relevante de los conocimientos y de la competencia de su autor, era sencillamente admirable, como más admirable aún, ha resultado la construcción del Teatro.

Terminada la obra, hemos de confesar sinceramente, que nunca pudimos concebir se llegara a construir un teatro de las extraordinarias condiciones de modernidad, buen gusto, sencillez y belleza, como éste que ocupa hoy nuestra atención. Don Jenaro de Nó, ha demostrado una vez más el cuidado y profundos conocimientos que posee de la moderna arquitectura, a la vez que obtenido uno de los triunfos más rotundos de su carrera profesional.

El prestigioso arquitecto don Jenaro de Nó, autor del proyecto y director de la obra, que ha alcanzado uno de los más notables triunfos de su carrera profesional

El nuevo "Teatro Coliseum" reune todas las ventajas de los principales teatros europeos y viene a llenar una de las necesidades bien sentidas en el orden, tanto industrial, como artístico de Salamanca.

Detalles de la construcción.

Toda la obra está hecha a base de entramado metálico y fábrica de ladrillo y cemento, totalmente incombustible. En la visita que hemos hecho al edificio, acompañados del arquitecto y director, don Jenaro de Nó, no se nos ha escapado ni el más ligero detalle. Desde los sótanos donde están instalados los aparatos y maquinaria para la calefacción y refrigeración del teatro, hasta la misma cúpula de la sala, hemos ido pasando, quedando verdaderamente admirados del perfeccionamiento del proyecto, que no dejó ni el más mínimo detalle, que caracteriza estas construcciones.

He aquí un aspecto de la parte correspondiente a la calle de Espoz y Mina, del antiguo y desaparecido Parador de los Toros, en contraste con la belleza de líneas del nuevo Teatro Coliseum

La cúpula, en su parte exterior, es de una sencillez tan extraordinaria, que permite apreciar el admirable montaje, que después desde la sala produce efectos de luz de una vistosidad y belleza incomparables. En cuanto a las condiciones de seguridad de toda clase que ofrece el edificio, son tan perfectas, que desecha todo género de accidentes.

Descripción del teatro.

El teatro tiene dos fachadas. Una que corresponde a la calle de Espoz y Mina y otra al callejón de la Plaza Mayor, hoy convertido en magnífico vestíbulo.

La capacidad es de 7.000 metros cúbicos, excediendo con mucho, a la calculada como límite, de tres metros cúbicos por espectador.

La parte de la calle de Espoz y Mina, comienza con un soberbio vestíbulo, que dá acceso al patio de butacas, del cual arranca una escalera de subida al piso principal. Independientemente de esta entrada, hay otras dos de subida al piso segundo, con comunicación directa hacia la calle, de una anchura de 1,50 metros, construídas con mármol artificial.

El patio de butacas tiene tres entradas: la de la calle de Espoz y Mina y dos por la Plaza Mayor. El antiguo callejón que comunicaba con el Parador de los Toros, ha sido convertido en elegante hall, cubierto por una bóveda de cristales. Inmediatamente de este vestíbulo, hay otro amplísimo, de donde arranca otra escalera de subida al primer piso, quedando dotado, por lo tanto, el patio de butacas, de tres vestíbulos, más que suficientes para la mayor comodidad de los espectadores, durante los descansos. Los dos pisos restantes poseen igual numero de salas de descanso, más amplios aún los del segundo piso.

En la planta baja hay dos taquillas, dos guardarropas, dos tocadores de señora y servicios sanitarios de caballeros, totalmente independientes del cuerpo del teatro.

En el primer piso hay un magnífico bar, que comunica con la fachada de la calle de Espoz y Mina y un salón de te en la parte de la Plaza Mayor, con igual número de tocadores de señora y servicios sanitarios de caballero.

En este primer piso está el anfiteatro y cinco palcos a cada lado, con capacidad holgada para seis personas.

El segundo piso consta, además de los vestíbulos mencionados, de un bar, una sala de fumar, los correspondientes tocadores de señoras y servicios de caballero, anfiteatro y dos palcos volados a cada lado, que dominan toda la sala.

En el tercer piso están montadas las oficinas de la empresa y gerencia, y en el cuarto la cabina cinematográfica, construída con materiales incombustibles, completamente aislada de todas las dependencias del teatro y con salida y vistas directas a la calle.

La capacidad del coliseo.

La distribución de las localidades está hecha de una manera admirable. Desde todas ellas se domina perfectamente el escenario, sin que haya una sola que no permita ver el espectáculo con la mayor comodidad.

El patio de butacas tiene unas 26 filas, con un total de 654 sillones.

Tanto las butacas de patio como las del principal, son tapizadas de terciopelo brochado, con muelles y de una comodidad extraordinaria. Cada fila lleva el número correspondiente, iluminado con bombillas eléctricas.

El piso principal tiene unas 11 filas con más de 350 sillones, incluídos los de la delantera. Además tiene doce palcos con capacidad para seis personas en cada uno.

En el segundo piso se han instalado butacas de madera, amplias y cómodas, barnizadas de caoba, en número aproximado de más de 350, distribuídas en 12 filas, más cuatro palcos, con cabida para seis personas.

El total de localidades puede calcularse en unas 1.500.

Instalación de alumbrado.

Es sin duda alguna, este detalle del alumbrado, una de las ventajas más notables, de perfección, garantía absoluta y vistosidad del nuevo teatro.

El servicio consta de las siguientes instalaciones independientes:

Instalación de circuitos para iluminación de la sala, escenario, vestíbulos y cuartos de artistas.

En la que pudiéramos llamar fuerza industrial, hay circuitos para alimentar los motores de ventilación y refrigeración, aspiradores, etcétera.

Después hay otra instalación para los motores auxiliares, cortina luminosa y telón metálico; un circuito para arcos de proyección cinematográfica, circuitos de alumbrado de seguridad, instalación de avisadores de incendios, timbres, señales luminosas y telefonía privada.

Tal es la perfección y funcionamiento de todas las instalaciones eléctricas, que hemos tenido el gusto de leer el informe emitido por la Jefatura Industrial de la provincia, en el cual se elogia la instalación, conceptuándola como una de las mejores de España, y cumplidas con exceso, las disposiciones para esta clase de salones.

El escenario.

La embocadura del escenario mide 8,50 metros de ancho, por 12 de altura, decorada con motivos ornamentales y moldurones fuertes, llevando toda ella un dispositivo de luz indirecta. El escenario tiene más de 150 metros cuadrados, con comunicación directa con la calle. Lleva montadas doce cabinas para artistas independientes y cuatro para coros, con más de diez y ocho lavabos-tocadores.

En esta planta del escenario han sido instaladas la guardarropía, almacenes, vestuario y servicios inherentes, todos admirablemente distribuídos.

Otra de las cosas más notables es el magnífico peine, todo de hierro, con 786 carretes, que permiten las mutaciones y colocación de decorados con una rapidez extraordinaria.

Los juegos de luces. - Calefacción y refrigeración.

Los motivos decorativos de los techos de butacas, todo el anfiteatro del primer piso, embocadura y cúpula, están hechos a base de luces decorativas indirectas, que mediante un regulador instalado en el escenario, cambian la iluminación, haciendo caprichosos juegos de luces, que dan a la sala un aspecto fantástico.

Uno de los vestíbulos del piso principal

Todo el teatro está provisto de un servicio de calefacción y refrigeración insuperable. La de los vestíbulos está hecha a base agua caliente, y la sala y escenario, por aire caliente.

El aire se toma de la calle, pasando primero por un filtro de cock para purificarlo. En el invierno pasa por las cámaras de caldeo, llegando a la sala y renovándose cuatro veces por hora, sin producir ruidos ni corrientes de ninguna clase. En el verano este aire puede entrar frío en la sala, y en todo tiempo puede colocarse la sala a la temperatura deseada, habiéndose establecido controles y termómetros, que permiten saber las distintas temperaturas, que pueden subir o bajar, por medio de dispositivos instalados en el escenario.

La instalación del equipo sonoro.

La empresa, queriendo dotar al teatro de uno de los más modernos y mejores equipos de proyección sonora, ha instalado uno doble, marca "Philis Brock Poste", último modelo, de una gran pureza de sonidos. Este equipo es el segundo que se monta en España, ya que el primero lo está en el Cinema Europa, de Madrid.

La empresa constructora y explotadora del coliseo.

No queremos cerrar esta información, sin hacer constar el acierto indiscutible de la construcción del teatro, que ha estado a cargo del contratista don Sebastián Nieto, quien ha secundado de manera insuperable, el magnífico proyecto de don Genaro de Nó, poniendo a contribución el más completo entusiasmo, que le ha llevado a la realización de una de las obras más importantes de Salamanca.

La empresa constructora del teatro y la que comienza su explotación artística está integrada por los señores don Jenaro de Nó, don Sebastián Nieto, don [illegible]gán, don Santiago García León y don Gonzalo Alonso Manzanera, que llevará la gerencia, bajo la denominación de Empresa de Espectáculos Salamanca (S. A.).

Final.

He aquí, a grandes rasgos una descripción de lo que es el nuevo "Teatro Coliseum". Para la importancia que la construcción tiene, esta deshilvanada reseña no dice nada. El público salmantino es el que tiene que apreciar y decir después la verdadera significación de la obra.

Nosotros ya tenemos esa impresión. Creemos que Salamanca estaba necesitada de un teatro, como este que se inaugurará el próximo día 5 de Septiembre, que llenase todas las aspiraciones del público salmantino encontrando todo género de comodidades en un ambiente moderno y grato. Y el "Coliseum" tiene todos esos detalles. La nueva empresa, que tantos sacrificios ha hecho, hasta el extremo de desembolsar cerca de dos millones de pesetas, tenemos la seguridad de que continuará sus esfuerzos, porque a la dotación de un coliseo como éste, se una el desfile de espectáculos de primera categoría. La iniciación la ha dado con la contratación de las compañías para la próxima feria, que ya conoce el público. Siguiendo en esta trayectoria, el éxito tiene que ser seguro, pues el nuevo teatro tiene una defensa indiscutible. Y en estos proyectos, en estos buenos deseos de la Empresa de Espectáculos Salamanca S. A., tendrá una compensación por parte de Salamanca, que sabrá apreciarlos de manera perfecta y concluyente.

Por tanto, deseamos a la empresa que este éxito obtenido con la construcción del teatro, siga en aumento, en beneficio de ella misma y del público salmantino.

THEUDIA

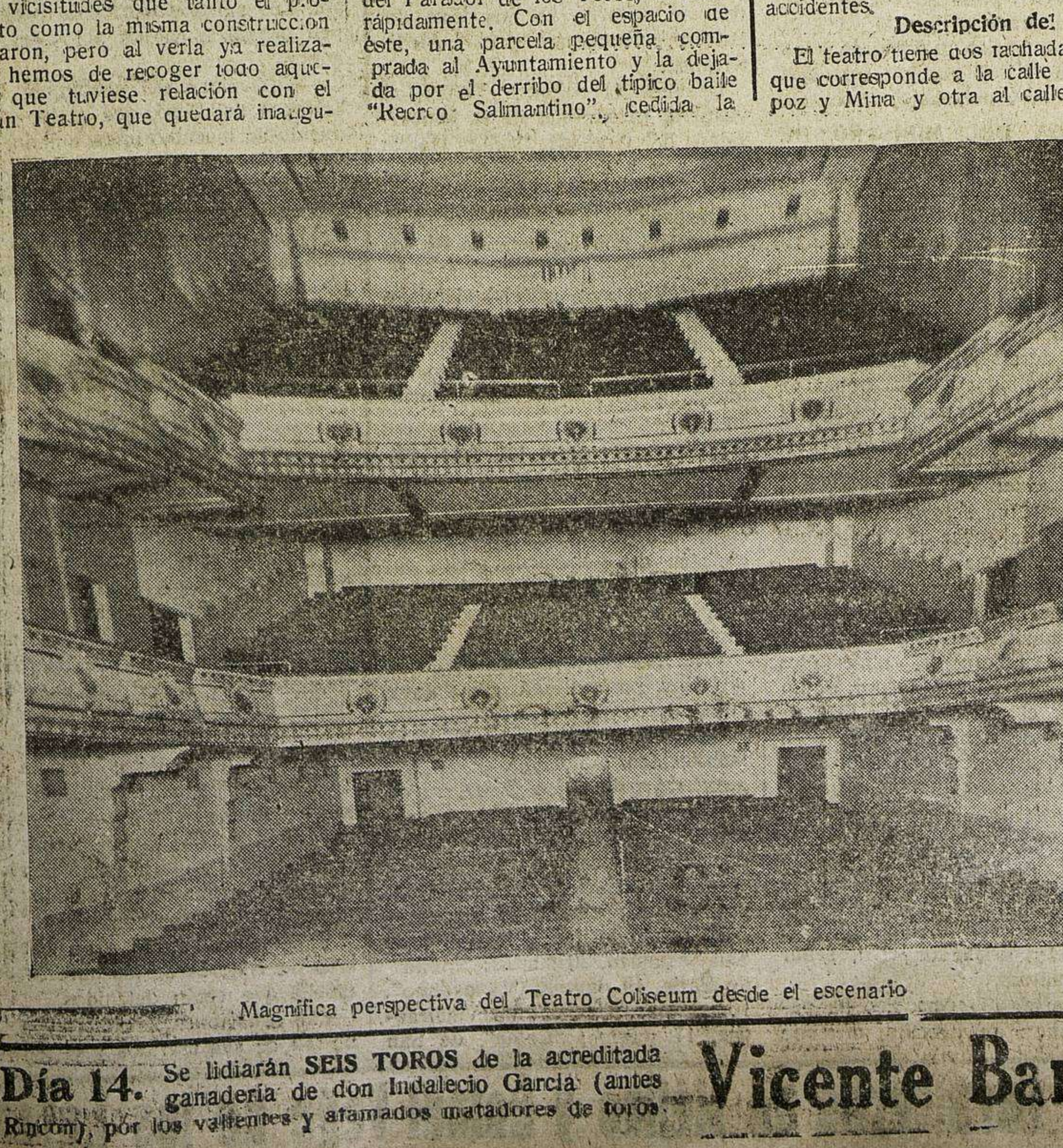

Magnífica perspectiva del Teatro Coliseum desde el escenario

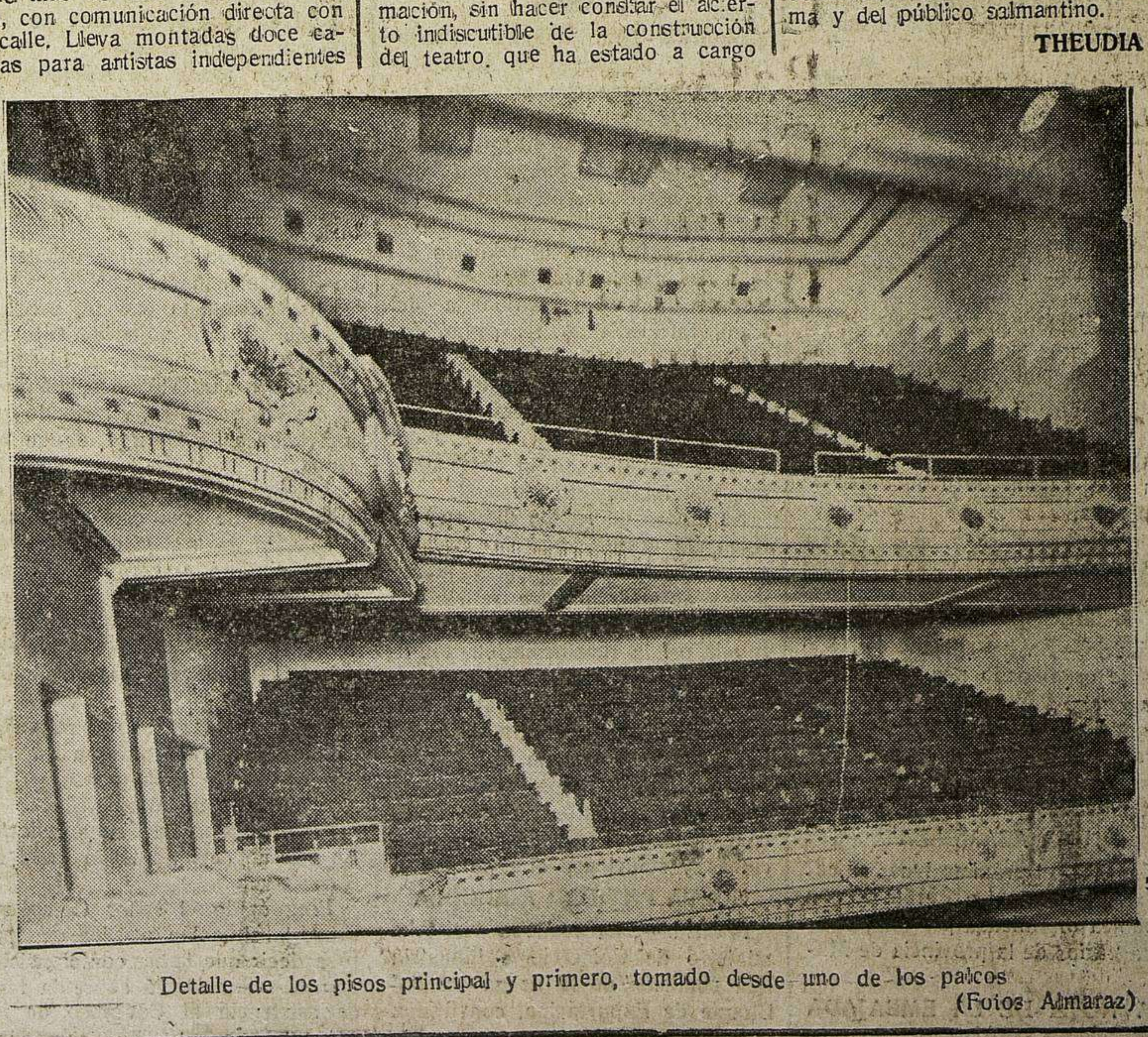

Detalle de los pisos principal y primero, tomado desde uno de los palcos

(Fotos Almaraz)

Día 14. Se lidiarán **SEIS TOROS** de la acreditada ganadería de don Indalecio García (antes Rincón), por los valientes y afamados matadores de toros **Vicente Barrera, Victoriano de la Serna y Fernando Domínguez**

NUESTRAS CONFERENCIAS TELEFONICAS

El señor Alvarez del Vayo, embajador de España en Rusia

EL MINISTRO DE INSTRUCCION PUBLICA HABLA DE LA SUSTITUCION DE LA ENSEÑANZA

Unas interesantes declaraciones del Ministro de Instrucción pública

"LA REPUBLICA CREARA BECAS, PARA QUE TODOS LOS QUE CARECEN DE RECURSOS, PUEDAN INGRESAR EN LAS UNIVERSIDADES"

Madrid.—El ministro de Instrucción Pública ha recibido a los periodistas a quienes ha hecho las siguientes interesantes manifestaciones:

Una de las primeras preguntas que los periodistas hicieron al ministro fué la de la sustitución de la enseñanza.

El ministro contestó que esta sustitución se llevaría a cabo en la fecha indicada por las Cortes Constituyentes, pues en el ministerio se trabaja incesantemente y con un gran entusiasmo para conseguirlo.

Estoy resuelto—añadió el señor Barnés—a cumplir lo indicado por la Ley votada por las Cortes en el tiempo marcado en ella, y estoy resuelto, porque en todas partes encuentro la ayuda necesaria; ayudas que son muy estimables. Desde los aspirantes a profesores, hasta los empleados del Ministerio todos acuden con gran entusiasmo para lograr la sustitución de la enseñanza.

Los ayuntamientos atienden todos los requerimientos, con exceso, que se les hacen desde el ministerio. El nuevo régimen ha despertado en el país un gran afán de cultura. Los Ayuntamientos regidos por socialistas son los que más se deciden a laborar por la cultura y son seguidos por los municipios que rigen los radicales socialistas, y los que se hallan regentados por los grupos republicanos de izquierda.

El plan de Institutos Nacionales, elementales y Centros subvencionados, aprobado en el Consejo de Ministros de ayer, es necesario. Con ellos se cuidará de que la segunda enseñanza funcione con la perfección debida.

Los Centros subvencionados no serán más que Institutos en pequeño. La República, con la obra que lleva a cabo en el departamento de Instrucción Pública quiere facilitar el arribo a la Universidad de todos, absolutamente todos los capacitados para ello.

Al objeto de lograr esto, se crearán numerosas becas. Desde luego, ningún Instituto, ni nacional ni elemental, ni Centro subvencionado será instalado sin el informe favorable del Consejo Nacional de Cultura. No se atenderán las conveniencias políticas, ni las influencias de los políticos, ni se dará a las regiones que ofrezcan una mayor aportación el Visto Bueno para la creación de Institutos, pues puede suceder que una región que carezca de recursos, necesite una mayor cultura.

El Estado contribuirá a la creación de los centros subvencionados con quince mil pesetas; a la de los Institutos elementales, con veinticinco mil, y a la de los Institutos Nacionales, con cuarenta mil.

De este caudal de cultura, espero que no se hará desear el óptimo fruto.

El ministro, después de hacer las anteriores manifestaciones a los periodistas, habló con ellos de la actual situación política, diciendo que en la próxima semana parlamentaria se esclarecería la situación que según los comentaristas es pésima.

Noticias de Madrid

HOMENAJE APLAZADO

Madrid.—Se ha aplazado el homenaje organizado por la Agrupación Postal Republicana, al ex-subsecretario de Comunicaciones don Gerardo Abad Conde, por hallarse gravemente enfermo un hijo del homenajeado.

UNA ASAMBLEA

Madrid.—El próximo lunes se celebrará, en el teatro Pardiñas, una asamblea organizada por los patronos agrarios de la provincia de Madrid.

UNA NOTA DE LA EMBAJADA CUBANA

Madrid.—La Embajada cubana ha facilitado a los informadores una nota en la que dá cuenta de las disposiciones adoptadas por el Gobierno provisional de aquella República, que coinciden en un todo con las trasmitidas ayer, desde Cuba, por las agencias periodísticas.

NEPTUNO CON SOMBRERO

Madrid.—La tenencia de Alcaldía del distrito del Congreso, comunicó a la Dirección general de Incendios esta mañana, que unos "graciosos" habían colocado un sombrero a la estatua de Neptuno, situada en el Paseo del Prado.

En efecto; los bomberos, con una escala del segundo parque "destocaron" a Neptuno, que se hallaba cubierto con un sombrero de fieltro, nuevo completamente.

El público se estacionó ante la estatua, comentando el caso.

UN INCENDIO

Madrid.—En una casa de la calle de Toledo, número 128, se declaró un violentísimo incendio, que se originó al explotar el motor de un automóvil que se guardaba en el garage.

Las llamas se propagaron a la armadura del local, y los bomberos, después de grandes esfuerzos, lograron extinguir el siniestro.

Las pérdidas son grandes.

UN ATROPELLO

Madrid.—En el vecino pueblo de Vicálvaro, un camión del servicio de limpieza del Ayuntamiento de Madrid atropelló a un anciano que llevaba dos niños de la mano.

Resultó muerto el niño Francisco Melcón, de cuatro años.

El vecindario, excitadísimo, intentó incendiar el camión y linchar al chófer, que quedó detenido en el cuartel de la Guardia civil.

UN ATRACO

Madrid.—En la Casa de Socorro del distrito del Centro, ingresó Justina López, herida de pronóstico reservado, en la cabeza.

Manifestó que cuando bajaba por la escalera de la casa número 15 de la Puerta del Sol, la acometió un individuo, asestándola un palo en la cabeza y arrebatándola un bolsillo que contenía 300 pesetas.

La policía practica averiguaciones.

LAS RESPONSABILIDADES POR LOS FUSILAMIENTOS DE JACA

Madrid.—El próximo 10 de Octubre se reunirá el Tribunal que ha de juzgar las responsabilidades por los fusilamientos de Galán y García Hernández.

La vista de la causa podrá celebrarse en la primera decena del mes de Noviembre.

Don Melquiades Alvarez defenderá a don Dámaso Berenguer; el señor Gil Quiñones, al general Fernández Heredia, y el señor Goicoechea, a cinco procesados más, entre ellos dos generales y los procesados señores Cabezas, Casado y Sanz, se defenderán a sí mismos.

Noticias varias

LOS AGRICULTORES CASTELLANOS

Madrid.—Esta mañana estuvieron en el ministerio de Agricultura, conversando con el señor Domingo, los agricultores castellanos, entre los que se encontraba el señor Castaño, de Salamanca, que iban acompañados del diputado señor Casanueva.

En la entrevista, el ministro dijo a los agricultores que se establecerá una tasa escalonada del trigo, interviniendo un organismo provincial.

El ministro citó nuevamente a la comisión, para el martes, con objeto de completar los estudios del decreto implantando la tasa mínima, con incremento mensual.

Se espera un rápido dictamen de Hacienda, autorizando la transferencia del crédito de cincuenta millones de pesetas para retirar del mercado el trigo sobrante y conseguir así la revalorización, tonificando los mercados, precisamente en esta época, que es cuando vende el modesto agricultor.

La Comisión trabaja intensamente, reuniéndose todos los días, para aportar los datos y articular, en conclusiones prácticas, las aspiraciones y soluciones al problema.

NUEVA ENTIDAD AGRICOLA

Madrid.—Esta mañana visitó al ministro de Comercio e Industria una comisión de la nueva entidad Bloque de Exportación, constituida por exportadores de productos de la tierra y derivados.

Los comisionados le dieron cuenta de la constitución de esta entidad y se ofrecieron para informar en cuantos convenios comerciales vaya a concertar España.

El señor Franchy Roca agradeció el ofrecimiento y prometió tenerlo en cuenta.

EN EL MINISTERIO DE ESTADO

Madrid.—En el ministerio de Estado han facilitado una nota dando cuenta de que la Legación de Atenas comunica que en aquella ciudad se ha celebrado el Congreso de Arquitectura moderna, al que han asistido arquitectos en representación de diecinueve naciones.

Los delegados españoles han obtenido una brillante actuación, exponiendo los planos de Barcelona y Madrid, estudiados de acuerdo con las normas de los Congresos internacionales.

También han dicho en el ministerio de Estado que la Legación de España en Riga da cuenta de que en el XV Congreso Internacional de Segunda Enseñanza de aquella capital, el delegado español don Amós Sabrás, contestando al discurso inaugural del ministro de Instrucción Pública de Letonia, hizo una exposición de la actuación en el orden cultural de la República española, que fué muy elogiada por los congresistas.

DISPOSICIONES OFICIALES

Madrid. — La "Gaceta" publica, entre otras, las siguientes disposiciones.

Decreto de la Presidencia transfiriendo a la Generalidad de Cataluña los servicios de Aviación militar.

—Ordenes circulares de Guerra disponiendo que el coronel don Antonio Cano; tenientes coroneles, don Tarsilo Ugarte y don Bonifacio Martínez Baños; comandante don Juan Ozaeta; capitanes don Ricardo Uhagón y don José Sanz de Diego, y teniente don Augusto Caro, condenados por los sucesos de Agosto, sean baja definitivamente en el Ejército, con pérdida de grados sueldos, honores y derechos pasivos que les correspondan, y que el coronel don Federico Gutiérrez de León; capitán don José Fernández Pin y tenientes don Antonio Santa Cruz y don Marcelino López Sancho, condenados por la misma causa, sean baja definitiva en el Ejército, pero quedando en la situación militar que les corresponde.

—Orden de Marina dictando reglas relativas a los haberes del personal de marinería de nuevo ingreso.

—El "Diario Oficial del Ministerio de la Guerra" publica una orden confiriendo el cargo de director de la Academia de Artillería e Ingenieros, al director de dicha arma don José Tenorio Masas, que manda el Regimiento ligero número 13.

Noticias de Barcelona

UNA REUNION INTERESANTE

Barcelona.—Esta mañana se reunieron en la Generalidad, los señores Maciá, Companys, Suñer, Selvás y el gobernador civil de Tarragona, señor Freixas.

Al salir todos los reunidos, se mostraron reservadísimos.

Al señor Maciá, un periodista le preguntó:

—¿Será el señor Freixas nombrado Comisario general de Cataluña?

—Nada puedo decir a ustedes—contestó el señor Maciá.

Otro periodista insistió, preguntándole que si el nombramiento recaería en el señor Selvás. El señor Maciá no contestó, despidiéndose de los informadores, y diciendo que marchaba a La Garriga, donde veranea.

A pesar de esta negativa, circula el rumor de que será nombrado Comisario general el señor Selvás, quien dimitirá el cargo de Consejero de Gobernación de la Generalidad. Otros aseguran que para este cargo será nombrado el diputado del Parlamento catalán, señor España.

Los periodistas, al salir el señor Companys le preguntaron su impresión sobre la reunión.

El ministro de Marina, dijo:

—La reunión ha sido ocasional. En ella no se ha tratado nada de importancia.

Preguntado el señor Companys sobre la situación política, se limitó a decir que había conferenciado con el señor Maciá sobre la falta de asistencia al Congreso de los Diputados por los que componen la minoría de la Ezquerra catalana.

Ahora bien—añadió el señor Companys—; hay que tener en cuenta que la mayor parte de los diputados catalanes, de las Constituyentes, ejercen cargos en la región autónoma y no les es posible asistir, con la frecuencia que quieren, a las sesiones de la Cámara de Diputados.

EL SEÑOR ESPLA, A MADRID

Barcelona.—El señor Maciá fué visitado por el subsecretario de la Gobernación, señor Esplá, quien fué a despedirse por marchar a Madrid.

LO QUE DICE EL DIRECTOR GENERAL DE SEGURIDAD

Barcelona.—En la Jefatura de Policía, el señor Andrés director general de Seguridad, fué cumplimentado por todo el personal de Vigilancia y de Seguridad.

Después, fué saludado por los periodistas, quienes le pidieron una ampliación de noticias sobre la reunión habida ayer en la Junta de Seguridad de Cataluña. El señor Andrés se excusó de hacerlo.

También rehuyó contestar la pregunta que le hizo un periodista sobre en quién había recaído el nombramiento de Comisario general.

Negó el señor Andrés que hubiera recibido petición de traslado colectivo de las plantillas de Seguridad, Vigilancia y Asalto de Barcelona.

UNA HUELGA

Barcelona.—Continúa en el mismo estado de gravedad la huelga que mantienen en Sabadell los obreros textiles.

Han sido enviados guardias de asalto.

DICE EL GOBERNADOR

Barcelona.—Al gobernador civil se le preguntó si era cierto el rumor de que serían disueltos los Jurados Mixtos en Cataluña, el 1.º de Septiembre.

El señor Ametlla contestó:

—Esta es la primera noticia que tengo del asunto.

UN RECURSO ANTE EL TRIBUNAL DE GARANTIAS

Barcelona. — Los propietarios agrícolas de Manresa e Igualada, han designado representante ante el Tribunal de Garantías, para defender el recurso contra la Ley del trabajo en el campo, votada últimamente por el Parlamento catalán, al señor Sánchez Román.

DEL SUCESO DE LOS VIVEROS DE MEJILLONES

Barcelona.—Han quedado a disposición del juez los hermanos José, Luis y Francisco Gene, supuestos autores de la muerte del guarda jurado de los viveros de mejillones del puerto.

Después de declarar, fueron puestos en libertad condicional.

LA SITUACION EN ANDORRA

Barcelona.—Comunican de Seo de Urgel que se rumorea, cada vez más incesantemente, que una vez celebradas las elecciones, el Gobierno francés dará la orden de retirada de los gendarmes, pero que, basado en el informe del representante francés, intentará dejar diez o doce gendarmes en calidad de policías.

Parece ser que estos rumores han causado muy mala impresión entre los andorranos.

Para hoy habían anunciado los obreros de las fuerzas hidráulicas de Andorra, la huelga, pero parece ser que ha sido conjurada, aumentando los jornales.

La mayor parte de los obreros de la Hidroeléctrica Andorrana, son españoles.

LA APLICACION DE LA LEY DE VAGOS

Barcelona.—El fiscal designado por la Sala de Vacaciones para examinar los expedientes aplicativos de la Ley de Vagos, ha elevado informe sobre cómo deben quedar los incursos en la citada Ley.

—Se dice que el Gobernador civil cesará en su cargo dentro de una semana.

UNAS INTERESANTES DECLARACIONES DE UNA PERSONALIDAD DE LA IGLESIA CATALANA

Barcelona. — "L'Opinió" publica hoy una interesante interviú, sostenida por uno de sus redactores con una personalidad de la Iglesia en Cataluña.

La personalidad interrogada ha dicho que una reunión celebrada entre destacadas personalidades eclesiásticas de Cataluña, reviste una gran importancia, pues ha sido motivada por la necesidad de llegar a una combinación de Obispos.

Es necesario — ha dicho la referida personalidad—que en Cataluña termine la lucha entre las dos tendencias que se manifiestan dentro de la clerecía. Hay una primera tendencia, titulada de vaticanistas, que mantienen su adhesión incondicional al Papa y representada por los Obispos de Barcelona y Vich. Otra, está compuesta por los eclesiásticos liberales catalanes, entre los que se hallan personas de suma influencia y destacada personalidad en Cataluña, y que está dirigida por el cardenal Vidal y Barraquer.

Señaló el interrogado que este último grupo fué el que luchó con gran denuedo contra la dictadura y el que sufrió persecuciones sin cuento del dictador.

Proclamada la República—añade—el cardenal Vidal y Barraquer se ocupó de solucionar lo de las relaciones entre el Estado y la Iglesia. Las gestiones del cardenal de Tarragona, marchaban por muy buen camino, pero se estrellaron al intervenir monseñor Tedeschini, que emprendió la cuestión por su cuenta, fracasando por inoportuno.

Posteriormente el doctor Vidal y Barraquer marchó a Roma, al objeto de lograr del Papado un cambio de táctica en la política española. Pero no solamente no se le hizo caso, sino que las gestiones del cardenal Vidal y Barraquer no tuvieron ni el honor de una contestación. Y como ataque, fué designado para arzobispo de Toledo, el doctor Gomá, que —agrega—no se caracteriza por su liberalismo.

La interviú ha sido calificada por toda la prensa catalana, de interesantísima, pues—dicen los periodistas—viene a esclarecer una cuestión muy interesante.

Provincias

MITIN ANTIFASCISTA

Tarragona.—Se celebró un mitin antifascista en esta población, tomando parte cinco oradores, que pidieron a los trabajadores que asistían al mitin, un frente único contra el fascio.

UN INCENDIO

Tarragona.—En la montaña de Vidamor, se incendió un bosque, ocasionando grandes pérdidas.

LOS NACIONALISTAS AGRIEDEN A LOS REPUBLICANOS

Bilbao.—Se ha sabido que anoche, en Zamudio ocurrieron graves sucesos. El gobernador civil ha manifestado que un grupo de nacionalistas, que se dirigían en manifestación dando gritos subversivos, agredieron a un grupo de republicanos, a tiros de pistola, hiriendo gravísimamente a Francisco Casse, afiliado a Acción Republicana.

La Guardia civil detuvo a varios individuos que se sospecha fueron autores de la agresión.

VAPOR EN PELIGRO

Bilbao.—El vapor costero "Nueva Vizcaya", pidió auxilio por hallarse en grave peligro.

Salieron varias gasolineras y un remolcador del puerto logrando salvar a la tripulación y al barco.

LLEGADA DEL MINISTRO DE OBRAS PUBLICAS

Bilbao.—A mediodía llegó a esta capital el ministro de Obras públicas, acompañado de su hija.

VARIAS NOTICIAS

Bilbao.—El gobernador civil ha impuesto 250 pesetas de multa al teniente de alcalde de Erandio, Valentín Fano, que intentó poner en libertad a sus familiares detenidos con motivo de insultar al gobernador en dicho pueblo.

—En Guernica descargó una fuerte tormenta de granizo, matando un rayo al joven de veinte años, Eleuterio Algama.

—Los sindicalistas que se hallan en la cárcel de Erandio, han declarado la huelga del hambre.

—Los taberneros, molestados por la orden del gobernador, de no autorizar el cierre de los establecimientos de bebidas, media hora más tarde, parece que acordarán el cierre de las tabernas.

UNA CAMPAÑA CONTRA EL GOBERNADOR

Cádiz.—El periódico derechista "La Información" continúa una campaña violentísima, iniciada contra el gobernador civil, señor Vega Manteca.

El director del periódico ha publicado hoy un artículo, diciendo que recurrirá ante el ministro de la Gobernación, por la multa de 2.000 pesetas que le ha impuesto el gobernador, y dice que no la ha hecho efectiva, por creer que la Ley de Orden Público no obliga, para poder recurrir, al previo pago de la sanción impuesta.

EL GOBERNADOR CIVIL DE CADIZ, TRASLADADO A CANARIAS

Cádiz.—De orden telegráfica del ministro de la Gobernación, ha sido trasladado al Gobierno civil de Canarias, el que lo es de Cádiz, señor Vega Manteca.

UN INCENDIO

Burgos.—Comunican de Quintanar, que se incendió la central eléctrica y unos talleres d easerrar maderas.

Las pérdidas son importantísimas.

OTRA CAMPAÑA

Cádiz. — Mañana, el periódico "La Información" publicará unos trabajos, concretando la exactitud de las manifestaciones hechas por el diputado radical señor Rodríguez Piñero, por los incendios ocurridos en la provincia de Cádiz.

OTRO INCENDIO

Ronda.—Esta mañana, se declaró un violento incendio es una finca de Alcornocales.

El incendio se originó en cuatro sitios diferentes. La Guardia civil dió una batida por los alrededores, no hallando al incendiario.

SOCIALISTA EXPULSADO DEL PARTIDO

Murcia.—El concejal socialista don Ricardo Rubio, ha sido expulsado del partido por la agrupación de esta capital.

La decisión ha ocasionado gran impresión, porque el expulsado es una persona conocidísima.

EL SEÑOR DE LOS RIOS, EN EL MINISTERIO DE JORNADA

San Sebastián.—El ministro de Estado ha recibido a los embajadores de la Argentina, Francia y Méjico, el ministro plenipotenciario del Brasil y al ministro consejero de la embajada española en París.

También recibió al embajador de España en la U. R. S. S., señor Alvarez del Vayo.

Después recibió a los periodistas, manifestándoles que anoche había recibido el placet, del Gobierno de los Soviets, al nombramiento del señor Alvarez del Vayo, para embajador de España en aquella República.

Ahora—añadió el ministro—hay que buscar un sucesor para la embajada de España en Méjico, a fin de que allí desarrolle la labor emprendida por el señor Alvarez del Vayo.

El ministro de Estado fué visitado por la señorita Thompson, hija del ministro del Gobierno francés del mismo apellido.

A la conferencia que sostuvieron al señorita Thompson y el ministro, asistió la hija del señor De los Ríos, hablando de la impresión que traía la señorita De los Ríos del crucero universitario por el Mediterráneo.

Después, la señorita Thompson visitó al catedrático de la Universidad de Granada, señor García Gómez y a don Américo de Castro.

Después almorzó la señorita Thompson con los señores De los Ríos y García Gómez.

A media tarde marchó el ministro de Estado, con su hija y la señorita Thompson, a Santander, donde intervendrá en un acto organizado por las Juventudes Socialistas.

VARIAS NOTICIAS DE SAN SEBASTIAN

San Sebastián.—El general Saro continúa retenido en el hotel, a disposición del gobernador civil, por no haberse recibido aún órdenes de Madrid, sobre la situación de dicho militar.

—El Nuncio continúa mejorando. Hoy pasó el día con fuertes dolores.

—El señor Alvarez del Vayo ha manifestado a los periodistas que marchará primero a Suiza, regresando después a España, y marchará a la Unión de Repúblicas Socialistas Soviéticas.

—Se ha celebrado la cuarta regata del campeonato de Europa.

El resultado fué: "Ibis III", de San Sebastián, 20 puntos; "Moira" de París, 19 puntos; "Estocolmo", 10 puntos; "Cavita", de Villefranche, 17 puntos; "Cokie", de San Juan de Luz, 9 puntos. El "Génova" no ha participado en la prueba.

EL PRESIDENTE DE LA REPUBLICA RECIBE A UNA COMISION DE OBREROS

La Granja.—Esta mañana, su excelencia el Presidente de la República, recibió a una comisión de obreros afiliados a la U. G. T., quienes manifestaron al Presidente de la República su agradecimiento por las concesiones hechas a los obreros de la Granja, para verificar obras para reconstruir los palacios, donde se han colocado numerosos obreros parados.

Los comisionados expusieron al Presidente la aspiración de los obreros de que el cristal que se fabrica en La Granja, fuera utilizado por las obras del Estado.

Su excelencia recibió en audiencia al administrador de Correos, señor Menéndez.

EXPLOSION DE CUATRO BOMBAS

Huesca.—Han explotado cuatro bombas produciendo grandes desperfectos.

El Ayuntamiento se reunió en sesión pública haciendo constar su protesta por estos atentados, proponiéndose extremar la vigilancia.

OBREROS "VIVOS"

Málaga.—Con motivo de las quejas de los patronos porque los obreros simulan accidentes de trabajo, se da el caso de que en una obra de dos horas, en el puerto se lesionaron 40 obreros.

El gobernador civil ha publicado una nota, diciendo que se extremará la vigilancia y que en los casos de mala fe se procederá con gran severidad.

Otras noticias

Málaga. — Continúan las fiestas de feria.

—Esta mañana riñeron, por cuestiones familiares, Antonio Galiano y Francisco Fernández. Antonio dió varias bofetadas a Francisco y éste disparó una pistola, matándolo.

Valdepeñas. — Cuando regresaba a Ciudad Real en un automóvil, Angel Hernández, chocó el auto que conducía contra otro también que conducía Andrés Revuelta. Resultaron gravemente heridos.

Huelva.—En una finca denominada La Castellana, se incendió el arbolado, ocasionando más de 40.000 pesetas de pérdida.

Almendralejo.—Durante una sesión del Ayuntamiento, el concejal Sánchez Vivas, socialista, refutó injurias del alcalde Inocencio Pavón. El público que llenaba el salón, tomó parte en la discusión, y el alcalde atacó a los socialistas. Avisada la Guardia civil, desalojó el salón. Hay gran excitación.

Oviedo.—Ha sido muerto de un tiro, por varios desconocidos, don Alfredo Tapico, contratista de obras.

Zaragoza.—Se dice que el jefe del Gobierno vendrá a esta capital en la primera decena de Septiembre. Los correligionarios se proponen organizar varios actos en su honor.

—Comunican del pueblo de Villafranca del Ebro, que se ha producido un incendio intencionado, en un monte.

El Pego.—Por intentar manifestarse mostrando simpatía hacia dos señoritas multadas por injurias al Gobernador. Este ha impuesto cuatro multas de 1.000 pesetas a varios derechistas.

Más noticias de provincias

DECLARACIONES DEL GOBERNADOR

Sevilla.—El gobernador civil dijo a los periodistas que se había intensificado hoy, extraordinariamente, el trabajo en el puerto.

Añadió que le había visitado una comisión del pueblo de Herrera, presidida por el alcalde, para hablarle de la crisis de trabajo en aquella localidad.

También le visitó el gerente de la fábrica "La Trinidad", que demostró sus quejas porque los obreros, al saber que la Dirección proponía cerrar la fábrica habían aminorado el trabajo, reduciendo por lo tanto la producción.

Finalmente, recibió a una Comisión de mujeres de los obreros del muelle que están detenidos.

Las comisiones le pidieron la libertad de sus maridos y el gober-

Día 21. Gran corrida concurso. Se lidiarán SEIS TOROS, uno de cada una de las ganaderías siguientes: Don Julián Fernández, don Manuel García Aleas, don Félix Moreno Ardanuy (antes Saltillo), doña [illegible]

Armillita Chico, Carnicerito de Méjico y Rafael Vega de los Reyes

nador las prometió estudiar el expediente.

EL MINISTRO DE INSTRUCCION PUBLICA. - LA PRIMERA INTERVENCION DEL TRIBUNAL DE URGENCIA. - PERIODISTA CONDENADO

Sevilla.—Hoy llegará a esta capital el ministro de Instrucción Pública, señor Barnés, para tratar de la sustitución de la enseñanza religiosa.

—En la audiencia y ante el Tribunal de urgencia, que actuaba por primera vez, se ha visto la causa instruída contra el director del semanario tradicionalista "El Observatorio", Francisco López Meneses, procesado por un artículo injurioso para las autoridades.

Asistió numeroso público.

Los guardias de asalto cachearon a los concurrentes.

El procesado llegó a la audiencia esposado y conducido por la Guardia civil.

El ministerio fiscal solicitó la imposición de un mes y un día de arresto y el pago de las costas. El defensor, señor Fals, jefe de los tradicionalistas locales, solicitó la absolución y la libertad de su patrocinado.

Seguidamente, la sala se retiró a deliberar, y a los pocos momentos se reanudó la vista de la causa, pronunciándose una sentencia condenatoria, para el procesado, aceptándose en la sentencia la petición citada por el ministerio público.

LOS INCENDIOS.-HAN ARDIDO NUEVE CORTIJOS

Córdoba.—En dos cortijos del término municipal de Fernán-Núñez, se registró en la madrugada última unos incendios.

Parece que fueron provocados por un extremista, el mismo que realiza estos siniestros en la provincia de Cádiz.

Hasta ahora han ardido nueve cortijos, en los límites de la provincia y todos por las mismas causas.

SOCORROS PARA LOS INCENDIARIOS. - SEIS SOSPECHOSOS

Córdoba.—El gobernador civil comunicó a los periodistas que tiene pleno conocimiento de que los detenidos por los incendios reciben diariamente importantes socorros, desconociendo su procedencia.

La Guardia civil practicó un reconocimiento, deteniendo a seis sospechosos.

TRANVIA INCENDIADO. - VIAJEROS HERIDOS

Cartagena.—Se declaró un incendio en el tranvía de la línea de Los Molinos que quedó destruído, resultando seis viajeros heridos.

En el Juzgado se ha presentado una denuncia contra la Compañía por deficiencia del material de tracción.

NIÑOS ATROPELLADOS POR UN AUTO. - UNO MUERTO

Ferrol.—Un auto de turismo conducido por Andrés Velao, atropelló a los niños Remigio Pérez de siete años e Ignacio Conde, de nueve, que se hallaban jugando en la carretera.

El primero quedó muerto en el acto y el segundo gravemente herido.

TRES HOMBRES HERIDOS. - SERAN ATRACADORES?

Badajoz.—A primera hora de la tarde, una camioneta que venía a esta capital encontró en la carretera de Sevilla, a ocho kilómetros de Badajoz, tres hombres que estaban tendidos en el suelo, y uno de ellos había muerto. Identificados, éste resultó ser Manuel Selguero, de veintisiete años de edad, natural de Almendral. Los otros dos heridos son Polonio Barriga de veintinueve años, natural de Badajoz, y Benito Gil Torres, de veinticinco.

Declararon que les había arrollado un automóvil y desconocían la matrícula.

Polonio tiene tremendas heridas en la cabeza y su estado es gravísimo. Benito, menos grave.

Aunque parece ser un asunto misterioso, la versión popular más extendida es que intentaron detener un coche para atracarle y éste arremetió contra ellos.

ASALTO DE FINCAS

Alburquerque.—Una cuadrilla de treinta o cuarenta hombres ha asaltado varias fincas, y el alcalde, para reprimir estos atropellos, ha pedido la concentración de la Guardia civil.

GRAN INQUIETUD POR LOS HECHOS QUE SE REGISTRAN

Valencia.—En el puerto de Sagunto reina gran inquietud por los hechos que se están registrando.

Hace tres meses fué atracado un guardia civil, al que le robaron una pistola.

Recientemente, sostuvieron un tiroteo en la calle del puerto y desarmaron a un guardia municipal. Ayer asaltaron la casa de un guardia municipal, con el propósito de llevarse las armas. Estos hechos parecen indicios de que los extremistas están preparando un movimiento, para el cual se proveen de armas.

HUELGA DE CAMAREROS

Ferrol.—Sin previo aviso han planteado la huelga los camareros de hoteles, cafés y bares.

Piden el 20 por 100 de la venta y dos pesetas diarias de sueldo, o el 15 por 100 y tres pesetas en propinas.

Los establecimientos están servidos por sus dueños.

POR RECLAMAR UNA CANTIDAD, ES HERIDO EL ACREEDOR

Valencia.—Vicente Fallo, dueño de una imprenta de Gandía, se presentó en la casa de Miguel Fuster, sastre, con el propósito de cobrarle el importe de una factura. Por toda contestación, Fuster propinó a su acreedor un golpe fuerte con unas tijeras, hiriéndole de gravedad.

CANDIDATO DE LA CONJUNCION DE IZQUIERDAS

Valencia.—La conjunción de izquierdas gubernamentales de las tres provincias de la región, ha tomado el acuerdo de designar vocal suplente para la elección del Tribunal de Garantías, a don Roberto Castrovido.

LOS INCENDIOS DE ESTOS DIAS

Algeciras.—Los incendios ocurridos en los campos de este término municipal, no revisten la importancia que se les dió en los primeros momentos.

El más importante es el que se registró el lunes en la dehesa "La Rajanosa", cuyas pérdidas se elevan a 7.000 pesetas.

En los términos Los Barrios y San Roque, hace un mes que se suceden los incendios, unos intencionados y otros casuales, habiendo producido pocos daños.

Extranjero

¿EL "CUATRO VIENTOS" EN LOS ALREDEDORES DEL VOLCAN SAN MARTIN

Veracruz.—Ante el capitán del puerto compareció Ana María Argumedo, para declarar que su hermano político, que es torrero del famoso faro Lepostland, había oído decir a un leñador que había visto los restos del "Cuatro Vientos" en las inmediaciones del volcán San Martín.

APERTURA DE LA ASAMBLEA Constituyente

Montevideo.—Se ha verificado la sesión inaugural de la Asamblea Constituyente, habiéndose adoptado grandes precauciones en los alrededores.

El proyecto constitucional presenta notables innovaciones

EL P. GALLEGO, ASESINADO

Shanghai.—El P. Gallego, de la Orden de San Agustín, español, que fué secuestrado hace unos días por los bandidos, ha sido asesinado hoy por los secuestradores.

EL LIDER DEL PARTIDO CAMPESINO, ASESINADO

Sofía.—El líder del partido campesino ha sido asesinado por su adversario político en una casa de campo.

RIVERA

MARAVILLOSOS MODELOS. NOVISIMA CREACION, LOS MAS BARATOS POR LA DURACION, CONSERVANDO SIEMPRE LA ELEGANCIA DE SU FORMA

Calzados EL GALLO

: UN DIA AL MES TODO GRATIS :

ULTIMA HORA

Al cerrar la edición

: Noticias de madrugada

EL CONCURSO DEL VESTIDO DE CUATRO PESETAS

La intranquila situación en Cuba y los compromisos internacionales

Madrid

NO HAY NOVEDAD ALGUNA

Madrid.—El Jefe del Gobierno permaneció en su despacho trabajando toda la tarde.

A las siete salió en automóvil, paseando por los alrededores de la capital.

El señor Azaña regresó al ministerio a las nueve y media de la noche. A dicha hora mandó recado a los informadores, diciéndoles que no tenía noticia alguna que comunicarles, y que no había novedad.

EL CONCURSO DE VESTIDO DE CUATRO PESETAS

Madrid.—En la playa de Madrid, se ha celebrado esta noche, con extraordinaria animación, la verbena en la que se han disputado un grupo numeroso de señoritas, los premios concedidos por el diario "Ahora", para el concurso del vestido de cuatro pesetas.

La fiesta ha resultado brillante y animadísima.

Provincias

INCIDENTES AL RECOGER DOS CERDOS SACRIFICADOS CLANDESTINAMENTE

Vigo.—El alcalde ordenó que marchasen al pueblo de San Miguel un cabo y dos guardias municipales con el objeto de recoger a dos cerdos que habían sido sacrificados clandestinamente en aquella localidad.

Cuando los guardias se disponían a realizar el decomiso, el vecindario cayó sobre los guardias, arrojándoles una verdadera lluvia de piedras.

Otros grupos, armados de carabina, hicieron disparos contra los guardias. Estos repelieron la agresión de la misma manera, cruzándose numerosos disparos.

En los incidentes resultaron heridos el guardia Florencio Nieto y el paisano Ernesto Fernández.

Se cree que hay más heridos, pero que no se han presentado a curarse, para eludir la responsabilidad.

Extranjero

LA SITUACION DE CUBA

Habana.—Casi todos los días aparecen muertos algunos miembros que constituyeron parte de la banda de la porra, que seguía las inspiraciones del dictador Machado y que se distinguieron en su lucha contra estudiantes y obreros.

La policía cívica continúa encarcelando elementos sospechosos.

Comunican de Santiago de Cuba que se nota gran inquietud entre los trabajadores negros, que forman la mayor parte de la población. Unidos a los trabajadores blancos, los negros han formulado unas peticiones, consistentes en la igualdad de derechos políticos y económicos a los que disfruta el resto de la población blanca.

Las últimas noticias acerca de la situación política y económica general, indica que en Cuba ha comenzado un nuevo orden de cosas, y que se inicia una nueva etapa de la historia Cubana.

El Gobierno, no obstante las irregularidades de las deudas extranjeras, ha declarado que respetará los compromisos internacionales, aunque no deja de reconocer que tales compromisos fueron hechos por el dictador a espaldas del pueblo.

Los jueces y magistrados que fueron nombrados en tiempo de la dictadura, han sido depuestos por el nuevo Gobierno en su casi totalidad.

LA VUELTA CICLISTA A PORTUGAL

Lisboa.—Ha terminado la primera semana de la vuelta ciclista a Portugal.

A la cabeza de los corredores marchan Trinidade, César Ruiz, Ezequiel Lino y Joao Francisco.

DETENCION DE UN BANQUERO YANKI

Atenas.—A petición de la Legación de los Estados Unidos, hoy volvió a ser encarcelado el banquero yanki Samuel Insull.

LA VUELTA A ALEMANIA EN AVION

Berlín.—Comunican de Breman que para participar en la vuelta a Alemania en avión, tomaron la salida 102 aparatos.

El aviador Poss, acompañado de un mecánico, sufrió un accidente en pleno vuelo, entrando en barrena y precipitándose contra el suelo.

El piloto resultó muerto.

LLEGADA DE LINDBERGH

Londres.—Comunican de Copenhague, que acompañado de su esposa ha llegado sin novedad el coronel Lindbergh.

UNA PROTESTA DE LA UNION POSTAL UNIVERSAL

Londres.—Los periódicos anuncian que la Unión Postal Universal ha protestado ante el Gobierno del Reich de que en Alemania son abiertos los paquetes y la correspondencia que llega del extranjero.

EN NORTEAMERICA NO HAY INFLACION

Nueva York.—La declaración hecha por el Presidente Roosevelt de que en los Estados Unidos no hay inflación, ha causado excelente efecto en la opinión pública, por lo tanto no existe el temor de que por esta causa pueda aumentar los precios de los artículos de consumo.

COMBATE ENTRE MANCHUES Y FUERZAS IRREGULARES

Karbin.—Se ha librado un sangriento combate entre tropas de Manchukúo y fuerzas irregulares. Estos se vieron obligados a batirse en retirada, después de haber dejado grandes pérdidas sobre el campo.

El gobierno manchú ha dirigido a los soviets una enérgica nota de protesta contra las incursiones de destacamentos de caballería en territorio manchú.

VICTORIA DE LAS TROPAS BOLIVIANAS

La Paz.—Según informes oficiales, los jefes de las fuerzas bolivianas en el Chaco, han ocupado los ranchos Ochoviejo y Ochonuevo, considerados como baluartes importantes.

La noticia ha sido acogida con gran júbilo y se han organizado actos de homenaje al ejército y al Gobierno.

RIVERA

DOCTOR ALONSO HERNANDEZ
OCULISTA
ha trasladado su clínica a la Plaza del Mercado, núm. 7, moderno
Consulta de 11 a 1 y de 4 a 5

J. PALENCIA PETIT
MEDICO
ENFERMEDADES DE LA INFANCIA
Eras, 8 (junto al Sanatorio
:: del doctor Población ::
Consultas: de 12 a 2 y de 4 a 6

CAMAS DOBADAS "NUÑO,,
La casa que presenta más surtido en CAMAS
hierro, doradas, plateadas y niqueladas, des-
:::: de 30 pesetas en adelante ::::
AVENIDA DE MIRAT, 37 ::: SALAMANCA

REPARACIONES
POR
PERSONAL TECNICO
ESPECIALIZADO
GORVI - RADIO
García Barrado, 39
TELEFONO 1960

DESDE EL 31 DE MAYO
está diariamente abierto el ESTABLECIMIENTO DE BAÑOS Y DE
Aguas azoadas
INHALACIONES Y PULVERIZACIONES
Curación del asma bronquial. - Evitan y curan los catarros del aparato respiratorio
Inhalaciones medicamentosas
Baños higiénicos, salinos y sulfurosos
CALLE DE LAS AGUSTINAS, NUM. 1
Médico director: Doctor Villalobos

Varios años de estudios nos permiten asegurar con toda clase de garantías que nadie puede superarnos

Zapatos magníficos de hombre, hermosos, bien para trabajo y vestir, en color y negros, a pesetas. . . . **13,00**

Brodequín enterizo grasa, piso suela, cosidos, para hombre, a. . . . **14,50**

Brodequín enterizo, piel hierro, dos suelas, cosidos, para hombre, a. . **15,50**

Brodequín enterizo, piel hierro, color y Boxcalf negro, piso goma negro, para hombre, a. **19,00**

Brodequín negro Oscaria, cosido, piso suela, para hombre, a.. . . . **14,00**

Propaganda Sección de Amortizar
Botas y Zapatos para caballero, a. . **10,00**

Zapatos lona, piso goma, 38 al 44, a **3,75**

Señoritas.

Zapatos de color y negros Luis XV, propaganda, a. **8,00**

Zapatos color, piso crepec, para Señora, a **8,00**

Botas de niña negras, números 27 al 33, a. **5,00**

Zapatos de niño, piso crepec, del número 27 al 29, a. **8,00**

Del número 30 al 33, a. **9,00**

Del número 34 al 37, a **10,00**

Zapatos color y negros para niños, números 15 al 20, a. **1,75**

Zapatos para señorita, medio tacón Luis, a. **12,00**

CALZADOS MICÓ

Corrillo, 11. - SALAMANCA

Si la Unión de Municipios Españoles sirve para algo, ha llegado la hora de que actúe

La "Gaceta" de hace unos días inserta una orden de la Presidencia del Consejo de Ministros, disponiendo que se constituya una comisión para estudiar en el plazo máximo de un mes la redacción de un anteproyecto de reforma de la Administración Local.

Es realmente extraño que no se haya acometido antes esa reforma reclamada por una necesidad apremiante.

Se la ha relegado a un plano secundario, mientras se han elaborado otras leyes que no aventajarán seguramente a aquélla en importancia y trascendencia.

Ahora parece que va de veras. Ya veremos si no surgen obstáculos que retarden la tan ansiada como necesaria reforma. La legislación en esta materia es extraordinariamente abundante. Desperdigado en multitud de disposiciones, a veces manifiestamente contradictorias, se ha llegado a un verdadero laberinto, hasta el extremo de no saberse cuál es el precepto en vigor. La legislación municipal es hoy una nueva tela de Penélope.

Por eso es preciso una minuciosa revisión de cuantas disposiciones se han publicado en materia municipal, unificarlas y llevarlas a un nuevo código de administración local recogiendo lo útil y desechando lo ineficaz e inadaptable a la vida de los Municipios.

Y es necesario también, imprescindible, si de veras se quiere hacer una labor provechosa y eficiente, que la nueva Ley se troquele en las realidades locales, porque es un absurdo que aún rija la Ley de 1877, como si desde esa fecha ¡56 años! no se hubiera operado ninguna transformación en las necesidades, en las costumbres y en la fisonomía social de los pueblos.

Acariciamos la esperanza de que la Ley que se anuncia se ponará al tono con las distintas modalidades de los diversos municipios, y que ha de legislarse con un criterio benigno para las haciendas locales que ansían y esperan su liberación de la asfixia a que las tienen sometidas el Estado y un poder absurdamente centralista.

Los momentos van a ser de vida o muerte para las haciendas locales, para los municipios rurales, si no se somete la obra que va a comenzar con el detenimiento y el estudio que su trascendencia requiere y sin atender a conveniencias de partido.

El interés supremo de las municipalidades está por encima de las luchas intestinas y de las banderías políticas. El municipio español espera anhelante su redención.

A la famosa Unión de Municipios se le presenta una ocasión propicia para actuar. Y creemos que ha llegado la hora de que justifique su existencia y demuestre su eficacia, traduciendo en felices realidades las brillantes conclusiones de tantos congresos municipalistas.

Es el momento de poner a prueba su influencia.

VICTOR H. PEÑA

HOLANDESAS

Ha llegado, procedente de la montaña, un vagón de novillas recién paridas. Para verlas y tratar, con el antiguo y conocido montañés Maximino de la Sota, Camino del Cementerio, número 6. Se dan facilidades de pago.

4-3

SE VENDE en Peñaranda la casa "Relojería" de la Plaza, esquina a Bodegones. Escribid a Horacio Sánchez Gómez, en San Rafael (Segovia).

8-1

LAS FIESTAS DE LA ASOCIACION DE LA PRENSA

En medio de gran entusiasmo es elegida "Señorita Miróbriga" la bellísima y distinguida señorita Celia Encinas Jiménez

La señorita Encinas es hija del propietario y ganadero de Fuenteguinaldo, señor Encinas

(Conferencia telefónica de nuestro redactor señor Hernández)

LA "SEÑORITA BEJAR"

Maruja Téllez Rivas

SILUETA

Marujita tiene unos lindos ojos negros, una cara brevemente sonrosada, una boca fresca y reidora. Cuando ríe Marujita, ríen alborotadamente sus dulces ojos, que tienen la serenidad y la belleza intensa del cielo bejarano. Es gentil, Marujita; alta, erguida, de línea irreprochable, de andar suave y cadencioso. Tiene la belleza y la figura clásicas de un tabla velazqueña. Y su charla, que desgrana con la transparencia del agua que baja de la sierra, es una charla juvenil, lozana, ingeniosa y discreta. El pelo, también de Marujita es negro, amplio, sedoso y le cae graciosamente ondulado sobre la frente, tersa y despejada. Marujita, envuelta en su magnífico mantón de Manila, cobija el garbo y el aire animoso e inconfundible de la mujer española, castiza y única. Si Marujita se despoja del mantón, nos muestra su sello personal de señorita cordial y fina, que rebosa siempre de belleza en medio de una sencillez encantadora. Y si para complacernos, se sienta al piano y deja correr sus manos finas y ágiles sobre el teclado, la figura, entonces, de Marujita tiene la solemne majestad que le presta su alma sensible para mostrarnos la distinción y la exquisitez de su finura espiritual.

Todo esto y mucho más es Marujita... Marujita Tellez es, Béjar, en cuerpo y alma; y en ella, palpita y vive la ciudad laboriosa, con

"plegarias de sus mujeres
"rumores de sus talleres
"y cantos de sus obreros..."

Vibra, en fin, en Marujita, la serenidad augusta del paisaje bejarano, vergel de flores, rincones de paraíso en la umbría, nieve en la cumbre, limpia y clara, como el alma cristiana y buena de Marujita... Béjar tiene desde hoy—debe tener—a Marujita Téllez Rivas, como uno de los más preciados tesoros de sus destacadas bellezas encarnación de la linda mujer bejarana.

¡Cuánto agradece Salamanca esta gentil distinción de Béjar, la hidalga hermana! ¡Y cuánto agradecemos, los periodistas salmantinos este honor que se nos hace, que ya comenzamos a pagar, con los mejores sentimientos de nuestra alma charra, a esta ejemplar ciudad y a esta encantadora Marujita, que tanto gusta de nuestra Plaza Mayor, cuando la Plaza, al anochecer, "gira", zumba y canta..." — Un Repórter.

(Foto Ansede y Juanes)

ANOCHE FUE ELEGIDA LA "SEÑORITA MIRÓBRIGA"

SE DESIGNO A LA BELLISIMA Y DISTINGUIDA SEÑORITA CELIA ENCINAS JIMENEZ

(Por teléfono)

Ciudad Rodrigo, 27 (2 madrugada).—Se ha celebrado la anunciada verbena, para la elección de la "Señorita Miróbriga", en la Plaza del Buen Alcalde.

La verbena estuvo animadísima, acudiendo todo el vecindario y entre el que descollaban grupos de encantadoras muchachas, muchas de las cuales lucían magníficos mantones de Manila.

El jardinero municipal, señor Romero, había adornado la plaza con gallardetes, farolillos, etc., y la iluminación corrió a cargo de don Juan del Valle, gerente de ingeniería y material industrial.

La verbena fué amenizada por la Banda Municipal, que dirige don Serapio García.

A las doce de la noche, la animación era extraordinaria.

El Jurado, compuesto por el presidente don Severino Pacheco, alcalde de Ciudad Rodrigo; don Juan Cabezas, secretario; concejales, don Ildefonso García Alvarez y don Juan del Valle; los corresponsales de EL ADELANTO y de "La Gaceta Regional", señores Vegas Arranz y Muñoz Báez y el fotógrafo, don Agustín Pazos, se dispuso a dicha hora a elegir entre las numerosas señoritas, dignas todas de serlo, la representante de Ciudad Rodrigo, en el concurso organizado por la Asociación de la Prensa.

Por unanimidad, el Jurado designó a la señorita Celia Encinas Jiménez, hija del propietario don Juan José Encinas, residente en Fuenteguinaldo.

La señorita Celia Encinas, tiene dieciocho años, es morena y bellísima.

Durante la verbena, grupos de señoritas vendieron papeletas, para una rifa con que aumentar los fondos de la suscripción abierta a beneficio de las familias de los bomberos fallecidos en reciente accidente. Los números premiados fueron: el 544, regalo de don Enrique Cuadrado, 439, regalo de don Eladio Sánchez Abarca; 593, regalo de don Manuel Sánchez y Sánchez, y 919, regalo de don Francisco Manzano.

El fallo del Jurado fué acogido con grandes aplausos por la concurrencia, que vitoreó a la señorita Celia Encinas y entre grandes ovaciones la acompañó después hasta el domicilio de un pariente, donde la "Señorita Miróbriga" reside.

GABRIEL HERNANDEZ GONZALEZ

Las fiestas de hoy

Es el de hoy, un día de máxima expectación. A las dos bellezas ya elegidas—"Señoritas Béjar y Ciudad Rodrigo"—se unirán, en la noche de hoy, las de los partidos de Alba de Tormes, Vitigudino y Sequeros. En las tres villas, el entusiasmo es enorme.

De Alba de Tormes, nuestro corresponsal nos comunica que se nota ya la animación, con la llegada de numerosos forasteros. La plaza está ya engalanada, y se espera con gran interés el momento de la elección.

Vitigudino también vestirá hoy sus mejores galas, para recibir a las señoritas de los distintos pueblos del partido, que van a participar en el concurso de "Señorita Vitigudino". A las cuatro de la tarde, todas ellas serán recibidas en el Ayuntamiento, desde donde marcharán a presenciar la magnífica novillada de la que ha de salir triunfante la belleza comarcal.

En Sequeros, la fiesta revestirá también extraordinario esplendor, y la animación crece por momentos. La verbena en la Plaza de la Constitución será algo sin precedentes en la simpática villa.

Para amenizar la fiesta, la Comisión ha contratado una magnífica banda de música salmantina, que alternará con los clásicos pianos de manubrio.

A Alba de Tormes, Vitigudino y Sequeros, marcharán hoy comisionados de la Asociación de la Prensa, para auxiliar a las comisiones locales en cuanto sea preciso.

POR TELEFONO

LA FIESTA DE ANOCHE EN BEJAR

(DE NUESTRO REDACTOR-JEFE)

A la «Señorita Béjar» se le tributa un entusiasta homenaje

Béjar, 27 (1,15 madrugada).—Hemos vuelto a Béjar para asistir, en nombre de la Asociación de la Prensa a la brillantísima velada celebrada en el Teatro Cervantes y que ahora termina y en la que se ha hecho la proclamación solemne y entusiasta de la "Señorita Béjar".

Maruja Téllez Rivas realzaba su espléndida belleza con un rico y valioso vestido de seda blanco y magnífico mantón de Manila.

El teatro, estaba brillantísimo, no habiendo ni una sola localidad desocupada y encontrándose en el coliseo lo más distinguido de la sociedad bejarana.

María Téllez fué recogida de su casa, minutos después de las diez de la noche, por el alcalde, don Eloy González; la comisión local y los delegados de la Asociación de la Prensa, señores Jiménez del Rey y Sanchez-Gómez.

El alcalde entregó a Maruja Tellez un espléndido ramo de flores, y otro a cada una de sus bellas amigas señoritas Magdalena Tapia, Amparo García y Matilde González, que la acompañaron en coches al teatro, haciendo su aparición en una platea.

Al parecer en el teatro Maruja Téllez, fué recibida con una clamorosa ovación, que duró largo rato. Los vivas a Béjar se repitieron con entusiasmo, y la señorita Tellez Rivas tuvo que dar las gracias por aquel espontáneo y cariñoso homenaje.

La Coral Placentina, que tomo parte en la fiesta, ofreció dos plateas, que fueron ocupadas por la "Señorita Béjar", sus familiares y todos los comisionados.

Después de la primera parte de la velada, a cargo de la Coral, y en el entreacto, el alcalde de Béjar presentó a la señorita Maruja Tellez, pronunciando breves y sencillas palabras, en el sentido de que Béjar había cumplido el grato encargo de la Asociación de la Prensa, al elegir una de sus mujeres más bellas, para que la representara. Dió las gracias a la Coral Placentina, por su concurso, y terminó con vivas a Béjar, a la Coral y a la "Señorita Béjar".

En este momento hizo su entrada en el escenario, rodeada de las señoritas que forman la Coral Placentina, de la Comisión local y de los periodistas salmantinos, la "Señorita Béjar", reproduciéndose una imponente ovación, puestos en pie los espectadores.

Continuo la velada, que terminó, siendo muy aplaudida la Coral Placentina, y con reiteradas muestras de simpatía a la señorita Maruja Téllez, que lucía una magnífica banda, pintada en Salamanca, en la que aparece estampado el escudo de Béjar, con la inscripción correspondiente.

La fiesta, pues, ha sido brillantísima y dejará en todos gratos recuerdos.

SANCHEZ-GOMEZ

EL MEJOR CIGARRO HABANO

"Partagás"

PEDIDLO EN LOS ESTANCOS

ROSA BEJARANA

A LA "SEÑORITA BEJAR"

Sobre el mago vergel, que entre verdores
enjoya su arrogancia soberana,
ha nacido esta rosa bejarana,
la más gentil de sus gentiles flores.
En el jardín, amor de sus amores,
creció pimpante, celestial, lozana,
cual lucero brotado en la mañana
para envolver la tierra en sus primores.
Y la ciudad entera, orgullecida,
contemplando la flor, que el aura besa,
la aclamó con fervor y enardecida;
y así fué como tú, María Teresa,
viniste a ser su rosa preferida.

ALEJANDRO GARCIA SANCHEZ

El jurado que actuó en Béjar y el concurso de mantones de Manila

(Fotos Andese y Juanes)

Un poquito de agua piden los vecinos de las Carmelitas

Esta es la unánime petición que constantemente y con legítima justicia formulan en sus conversaciones los vecinos del Paseo de las Carmelitas, que en todo el verano han visto ejecutar el servicio municipal del riego en dicha vía, tan necesario por motivos de higiene y salubridad, y del cual han carecido, persistiendo todavía su abandono y omisión, cuando ellos son tan contribuyentes a las cargas consistoriales, como los que habitan en otras calles, no existiendo lugar alguno para mantenerles en tan absurda preterición.

Reconocen que durante el tiempo que se han estado ejecutando las obras en la carretera central del paseo, podía estar justificado el que no se regase, aun cuando ha podido hacerse en los paseos centrales y andenes; pero hoy es inexplicable la persistencia en no verificar el riego, toda vez que las obras han concluído.

Por este abandono resulta que la circulación de automóviles y otra clase de vehículos, es temida por los sufridos vecinos, porque levantan una estela de polvo, tan densa, que penetra en todas las habitaciones y hace irrespirable el ambiente.

Esto lo hemos comprobado repetidas veces y por ello solicitamos del señor alcalde, vecino también de las Carmelitas, que dé las órdenes precisas para que el tanque que todas las mañanas se provee de agua en el mismo paseo de las Carmelitas, para regar la calle de Zamora, lo haga en esa vía como se ha hecho en años anteriores.

Toda la correspondencia de EL ADELANTO se dirigirá al Apartado de Correos núm. 10

Vida religiosa

LAS MISAS

En la Clerecía, se celebrarán de seis a nueve de la mañana.

La misa de los congregantes de la Sagrada Familia, se celebrará a las seis, con plática y cántico. La de los congregantes Luises y Kostkas a las ocho y media con comunión general.

En las demás iglesias parroquiales y conventuales, a la hora de los domingos anteriores.

EN HONOR DE SANTA TERESA

Hoy, en la iglesia de los padres Carmelitas se celebrará la fiesta en honor de Santa Teresa de Jesús. La misa de comunión, a las ocho y a las siete (por la tarde, sermón que predicará el Padre Crisógono.

LA PROPAGACION DE LA FE

Invita la Junta diocesana de esta obra pontificia a sus socios, a la misa de Comunión general, a las ocho de la mañana, que tendrá lugar en la Clerecía, dándola el Padre Superior y Vicario de la misión de Hang-King.

LAS ESCUELAS PARROQUIALES

Como último domingo de mes, hoy, en todas las iglesias, se verificará la colecta para la escuela católica.

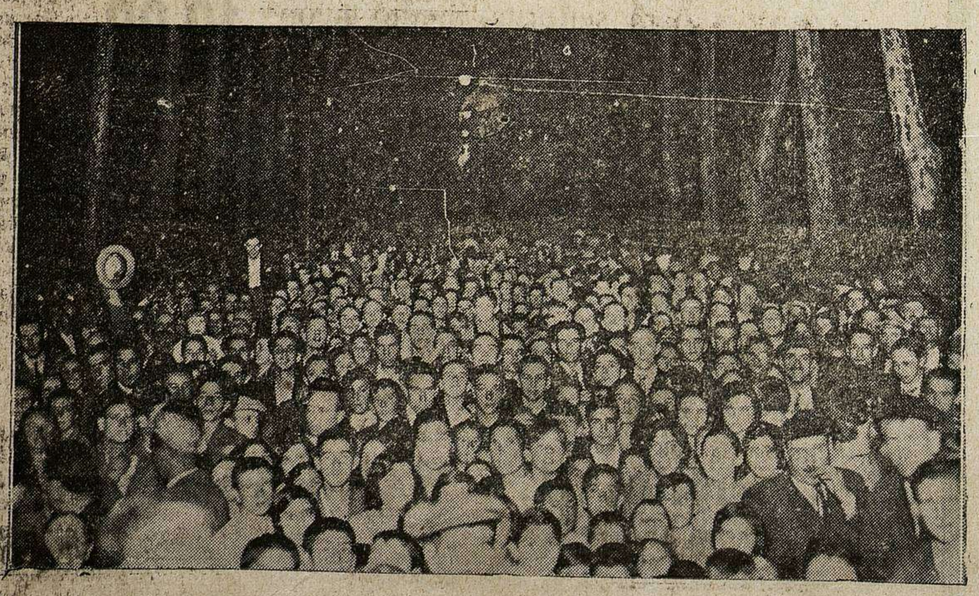

Un aspecto del público durante la verbena celebrada en Béjar para la elección de "Miss Béjar"

(Foto Ansede y Juanes)

EL ADELANTO ES EL PERIODICO DE MAYOR CIRCULACION DE LA PROVINCIA

Piedrahita y sus mejoras

Si después de pasar la mayor parte del verano en esta ciudad, más bien horno caldeado, por el calor del sol y las pasiones políticas, donde se veían tantos guardias de Asalto como hoces y tillos, vamos a esta villa serrana, donde terminaron su recolección y se ve la colmena humana que arranca y labra piedras para una carretera, trabajando en paz, y la colonia veraniega con blancos y escasos tocados para lograr en brazos y piernas el deseado color viena tostada, codiciada ejecutoria de veraneantes; vemos los árboles frutales apuntalados ante la abundancia de fruta, agua y verdura por todas partes, le parecerá a uno una arcodia feliz al ver que son más numerosos que nunca los huéspedes, que las fondas donde no escasea ni la ternera, ni la trucha del Tormes, ni el pollo, no son caras, por lo menos, la del "Agrado" cuyo dueño une a la vez la personalidad de literato y fondista y luce como los mejores troteos los recortes escritos en EL ADELANTO. Si no supiéramos que el fruto de sus huertas se vende a tan bajos precios, que no remunera sus labores, que el agua es escasa; unos dicen por la codicia de los dueños de los prados o quizá por la abundancia de alubias sembradas, y que son varios los años en que no hay unas obras donde albañiles y carpinteros, encuentren diaria ocupación. Pequeños talleres de sombreros y de calzados han desaparecido, siendo la industria tan mezquina como en el resto de Castilla. Los inviernos son muy crudos, y esto unido a las vías fáciles de comunicación, hace que el que tiene dos pesetas, se las disfruta en Madrid, y los que no, van a ganarlas. Aunque buena parte de estudiantes y enfermos ha derivado a Salamanca.

A pesar de esto, parece que se inicia un renacimiento, pero no donde parece que debía encauzarse o sea, a mejorar los talleres y las industrias agro-pecuarias, y los que queremos nuestra tierra, tendremos que contentarnos con ver convertidas, el taller y la fábrica, en escuela y hospedería.

Hay las ruinas de un Palacio del siglo XVIII, que perteneció al Duque de Alba, con un jardín espacioso, donde abundan los estanques y los árboles frutales, y éste ha sido adquirido por el Municipio aprovechando las altas paredes y sin que pierda su antigua belleza, hay el propósito de construir grupos escolares para ambos sexos, sin olvidar los párvulos, y ya está consignado en presupuesto 285.000 pesetas; para este año, 60.000 pesetas, y el resto, para el ejercicio próximo.

Durante mi estancia, se hicieron los planos de las plantas de dos casas contiguas, para ofrecerlas como albergue provisional del Instituto, que después ha de construirse en el mismo edificio del Palacio del Duque, cuyos muros y materiales se ofrecerán al Estado por el Municipio.

El actual ministro de Instrucción Pública, que de haber sido catedrático varios años en Avila conoce bien la enseñanza, quiere a todo trance multiplicar los centros de cultura. Siente hondamente que la mayor parte de los problemas son de educación y cultura, y ha sido testigo de que esos pueblos han sido postergados mucho tiempo en sus legítimas aspiraciones.

No falta quien cree que el hacer señoritos pobres, que después pierden la afición al trabajo, si no consiguen un puesto de funcionarios en el gran hospicio del Estado, mediante una oposición o una carrera corta, traerá mayores males que bienes. Pero hay precedentes que antes hubo a un tiempo dos colegios abiertos a que ahora se dedican a estudiar señoritas que antes no lo hacían. Desde luego, debe agradecerse por los de Piedrahita la intención del cultísimo señor Barnés.

La mejora de hacer una ronda de hormigón blindado casi todo el recinto y murado, con bordillo de granito en su acceso a las carreteras de la Sierra de Avila y Barco, unido a la abundancia de aguas por las calles, la darán aspecto de pequeña ciudad, y esto se completaría si por fin se hiciera una Hospedería o Albergue por el Patronato de Turismo. Allí no desconocen los encantos del país, el señor López Barrantes, su secretario se crió no lejos de ella. Este año, por la radio, se hizo propaganda. Pero uno de los problemas principales es el agua. Agua recogida y bien administrada para el riego, agua abundante para las casas. Se quejan los forasteros, que no hay buenas casas para adquilar, y esas buenas casas, si se hicieran, tenían que tener por base el agua a presión.

Hace muchos años se hizo por el señor Mendizábal, Presidente del Consejo de Obras Públicas jubilado, que allí casó, un proyecto de traída de aguas en cuya corta ayuda, gané las primeras pesetas. Después se amplió ese proyecto por el ingeniero señor Paz Morato, y hoy está en estudio por jóvenes y competentes ingenieros otro, en que lleva incluído hacer un pequeño salto de agua, para municipalizar los servicios de energía eléctrica.

Un pueblo no puede progresar sin agua ni alcantarillado, y allí las fuentes serranas la tienen abundante.

Un centro secundario de Higiene rural como los que conocemos de Peñaranda y Ciudad Rodrigo, no estará demás en un pueblo de mercado y muchas sinventuras encontrarían gratis remedio a sus dolencias.

Con premios remuneradores se anuncia un concurso de ganado para la feria de Octubre, y para ello se ha pedido ayuda al Municipio, que se encargará de las instalaciones en el Teso de los Mártires.

La cantidad a ésta dedicada será de 15.000 pesetas.

Medida acertada es, porque el ganado del país es apto para la cría y labor, y la vaca suiza y montañesa tiene feliz aclimatación.

Que no se cansen da favorecer y preocuparse personas como el señor Barnés y quienes puedan ejercer una protectora tutela, pues un país pintoresco y abundante con carácter hospitalario de ocupar el puesto que por su categoría merece.

MARIANO DE SANTIAGO CIVIDANES

El señor don Julio Álvarez del Vayo, embajador de España en Rusia

EL ADELANTO de hoy consta de DOCE páginas.

DE PIEDRAHITA

Por rivalidades, no sabemos si familiares o la propia que lleva consigo el ser de un mismo oficio, ayer a las seis de la tarde, aproximadamente, regañaron en esta villa varios gitanos que tenían establecido su campamento en las afueras de la población y que habían hecho su aparición con motivo de las importantes ferias que dan comienzo hoy.

Cuando más tranquilos estábamos en nuestro trajín diario, oímos varias detonaciones que sin precisar lo que pudiera ser, lo achacamos a que los chicos hubieran disparado petardos, dando señales de que ya llegaba el día de la feria, de regocijo para ellos puestos que los papás han de desprenderse en los días que la misma dura, de algunas pesetillas para feriarles algún juguete, como ellos dicen; pero no fué así.

Murmullos, carreras y voces hicieron que saliéramos a la calle para ver que sucedía y, en seguida nos informamos que los "hijos de Faraón" habían andado a tiro limpio con grave peligro para los transeuntes, ya que ello ocurrió dentro de la población, siendo tan cobardes que se dieron a la fuga inmediatamente de ocurrir el hecho.

La Guardia civil y algunas autoridades de la localidad, se personaron en el lugar objeto del combate y cuando estaban en indagaciones de lo ocurrido, apareció un "cañí", que al ser visto por el público, lo acordonó y gracias a la intervención de la autoridad se evitó de que le hubieran linchado.

..."Por Dios que yo no he jecho ná", decía el "zíngaro", que yo "zolo" he "vendío" la piel de un borrico que me ha "valío" un "machacante" y le he "empleao" en unos pantalones. ¡Maresita mía de mi arma!... ¿qué ha ocurrío?... Les juro pol mis mueltos que zoy inocente...; y por su inocencia, fué a cantar sus penitas al Depósito Municipal, acompañado de otros once que después fueron capturados, en los que había algunos "churumbeles".

Total, que la tribu de marras nos dió un sustillo... Cuestión de un vaso de agua.

TOS-SAN

25, Agosto, 933.

ANTONIO MARCOS Peluquero de Señoras

Se pone nuevamente a disposición de su distinguida clientela. Pronto se hará una importante ampliación en los salones

París New-York

PILDORAS FEBRIFUGAS DE LA CRUZ NEGRA DIEZ-CANSECO

FIEBRES

PILDORAS DE LA

CRUZ NEGRA

El remedio más eficaz contra las fiebres y especialmente las PALUDICAS

VEINTE AÑOS DE EXITO CONTINUADO

Venta en Farmacias.

DEPOSITARIOS:

E. Pérez del Molino, S. A.

SANTANDER

Reforma de la ley sobre obras hidráulicas

En la parte que afecta a la ejecución por el Estado de las obras con destino a riegos

Ha sido promulgada la siguiente ley:

Artículo único. El artículo 12 de la ley de 7 de julio de 1911, sobre obras hidráulicas, quedará redactado así:

Artículo 12. Para que una obra hidráulica, con destino a riegos, pueda ser ejecutada por el Estado sin auxilio de los propietarios, asociaciones o empresas interesadas, se requerirá:

Primero. Que exista un proyecto redactado y aprobado con sujeción a las prescripciones de la presente ley.

Segundo. Que no se trate de una obra de regulación, mejora o ampliación de regadíos ya existentes, salvo el caso en que se demuestre, mediante una severa información pública abierta al efecto, la indudable conveniencia de realizarla y la utilidad que rendirá su explotación, así como la imposibilidad de llevarla a cabo por los procedimientos de que se trata en los artículos cuarto al décimo de esta ley.

Tercero. Que la obra esté comprendida en los planos aprobados a las Mancomunidades hidrográficas y antiguas divisiones hidráulicas, mientras las Cortes no aprueben un plan general de obras hidráulicas. A partir de la aprobación de este plan general, sólo las obras comprendidas en él podrán realizarse por cuenta exclusiva del Estado, salvo las que, reuniendo condiciones técnicas y económicas análogas a las incluídas en los planos de las referidas Mancomunidades y antiguas divisiones, se incorporen al mismo por una ley, previo informe del Consejo de Obras Hidráulicas.

Cuarto. Que la obra figure con crédito en la distribución del correspondiente al capítulo de obras de riego de la ley de Presupuestos.

En el plazo de dos años, a partir de la fecha en que los canales y acequias principales correspondientes comiencen a llevar la dotación normal, deberán haberse ejecutado por los sindicatos, comunidades o particulares interesados las obras complementarias de puesta en riego; y, terminado dicho plazo, estén o no ejecutadas estas obras complementarias, los terrenos comprendidos en el plano general aprobado de los que puedan recibir el riego, merced a obras hidráulicas realizadas por cuenta del Estado, quedarán sujetos al pago de las tarifas progresivas que se fijen, tarifas que al quinto año de su establecimiento no podrán ser inferiores a la mitad de las legales aprobadas.

Se aplicará también lo dispuesto en el párrafo anterior a las zonas regables dominadas por obras hidráulicas, ejecutadas por el Estado, cuando no se hayan satisfecho las aportaciones ofrecidas.

Los aprovechamientos industriales que utilicen los beneficios de ampliación o mejora, conseguidos a consecuencia de las obras hidráulicas ejecutadas por el Estado, estarán obligados al pago del canon que se fije por el Ministerio de Obras Públicas.

La construcción de los pantanos de alimentación y obras necesarias para transformar el canal de Castilla en canal de riego, se hará conforme a la ley de 7 de mayo de 1909.

ELOISA GONZALEZ ESTEBAN. Ha trasladado su domicilio y taller de sastrería, de la calle Arroyo de Santo Domingo, 8, a la de Sánchez Ruano, 3, tercero. 3-3

CASA, SE VENDE, en la calle Asadería, número 9, con bodega y local para negocio. Verla y tratar con Jesús Olivera, Avenida de Rodríguez San Pedro, número 1. 7-6

COMPRO serret o tartana, con guarniciones, para enganchar un caballo. Dirigirse a Agustín Luengo, Matadero público, Salamanca. 3-3

TRABAJO ESTAMPACIONES, facilísimo, sencillo, a domicilio ofrecemos personas, todas provincias. Buenos sueldos. Escriba pidiendo detalles. Apartado 6.026. Madrid. 7-4

ZAMORA AL DIA

Anuncio original.

Ha llamado extraordinariamente la atención la presencia en nuestras calles del hombre anuncio, el maniquí viviente o como mejor quiera llamársele, ataviado con un magnífico traje campero, anunciando la corrida de la Prensa.

Agustín Sanvicente, el hombre que no ríe, especializado en esta modalidad del anuncio, y que tan acreditada tiene su personalidad en este aspecto en muchas capitales de España, ha conseguido un extraordinario éxito, que la Asociación de la Prensa ha de agradecerle y que le valdrá, a buen seguro, algunas contratas, pues reune condiciones excepcionales para el cometido.

Conato de incendio.

En una casa de la calle de Santa Clara, habitada por el doctor Matilla, se originó anoche un conato de incendio, por haberse prendido el hollín de la chimenea, de la que salía gran cantidad de humo y chispas.

Esto lo advirtieron algunos paseantes, y dado aviso, el hollín fué apagado, sin que hubiese que lamentar más que la alarma propia de estos casos.

Dirección única.

A las entradas de algunas calles de esta capital, y por orden del excelentísimo Ayuntamiento, se han colocado grandes placas con la señal indicadora de la dirección única, sobre todo, en nuestras principales vías.

Era esta una cosa muy necesaria; pero hay que advertir que si esa disposición ha entrado hoy en vigor, se podía haber amortizado el coste de las placas, su colocación y demás gastos, con las multas que han podido ser impuestas, pues a pesar de las indicaciones como casi siempre, los automovilistas han hecho lo que les ha venido en gana.

Niño abrasado.

En el pueblo de Villafáfila, el niño Florencio Zamorano Rodríguez, se produjo con agua hirviendo quemaduras de segundo grado en el vientre y en un muslo, habiendo ingresado en grave estado en el Hospital de esta ciudad.

EL CORRESPONSAL

NUESTROS CONCURSOS

Los regalos de feria a los lectores de EL ADELANTO

¡¡A los toros y a los teatros gratis!!

¡¡Catorce grandes regalos!!

He aquí las condiciones del concurso actual:

Primera. El concurso constará de CATORCE lotes, correspondientes a los siguientes regalos:

1.° Un abono de barrera para las cuatro corridas de Septiembre.

2.° Un abono de tendido para dichas corridas.

3.° Otro abono de tendido para dichas corridas.

4.° Otro abono de tendido para dichas corridas.

5.° Otro abono de tendido para dichas corridas.

6.° Otro abono de tendido para dichas corridas.

7.° Otro abono de tendido para dichas corridas.

8.° Otro abono de tendido para dichas corridas.

9.° Otro abono de tendido para dichas corridas.

10. Un abono a butaca de patio en el Teatro del Liceo, para los días pares del 8 al 21 de Septiembre inclusive.

11. Un abono de butaca para la temporada de ferias, en el Teatro Coliseum.

12. Un abono a butaca de patio en el Teatro Bretón, para los días nones del 8 al 21 de Septiembre, inclusive.

13. Un abono a butaca de patio en el Teatro Moderno, para los días del 8 al 21 de Septiembre inclusive.

14. Un pase para el Cinema-Jardín, valedero desde el día 8 al 21 de Septiembre.

Segunda. Diariamente, hasta el 31 de Agosto de 1933, publicaremos un cupón.

Tercera. Los lectores que deseen tomar parte en este concurso, deberán canjear cada **cinco cupones** por un bono numerado para el sorteo de los regalos, bono que se facilitará en la Administración de este periódico, Rúa, 25, hasta el día 3 de Septiembre.

Cuarta. El sorteo se verificará, públicamente, el día 6 de Septiembre, a las SEIS de la tarde, en los talleres de EL ADELANTO, Ramos del Manzano, 42.

Quinta. Los cupones que de fuera se nos envíen, deberán ser franqueados como impresos, con sello de dos céntimos, indicando, con letra legible, la dirección y el nombre del remitente. Encarecemos mucho la observancia de esta base, en evitación de perjuicios por falta de cumplimiento. De este modo el envío de bonos se hace más fácilmente.

CUPON de EL ADELANTO

Para los CATORCE grandes regalos de la Feria de 1933

UN ABONO a barrera y OCHO ABONOS de tendido de sombra para las cuatro corridas de feria de los días 12, 13, 14 y 21 de Septiembre, y CINCO ABONOS a butaca para los Teatros LICEO, COLISEUM, BRETON, MODERNO y CINEMA JARDIN

Cada CINCO cupones se canjean, hasta el día 3 de Septiembre, por un bono numerado para el sorteo de los CATORCE REGALOS, que se verificará el día 6 de Septiembre de 1933, a las seis de la tarde, en Ramos del Manzano, número 42, talleres de EL ADELANTO

El ex comisario del pueblo Lunacharski, embajador de los Soviets en Madrid

RADIO

PARA HOY, DOMINGO

De 8 a 9: Diario hablado de Unión Radio. "La Palabra". Información de todo el mundo.

Tres ediciones de veinte minutos: a las 8, 8,20 y 8,40.

Sobremesa.

A las 14: Campanadas de Gobernación. - Señales horarias.-Cartelera. - "Himno de la Exposición de Sevilla", Alonso "Los sobrinos del Capitán Grant;" (vals), Caballero; "A tus pies" (canción), A. Lara; "Liebesleid", Kreisler; "El rey vagabundo" (fantasía), Friml; "El ruiseñor de la huerta" (dúo), Pastor Poeta y Magenti; Ballet de "Hamlet", Thomas; "Promesas" (fox), Sherman y Lewis; "Sueño", Tárrega; "La casta Susana" (fantasía), Gilbert; "Lakmé" (romanza) Delibes; "Sansón y Dalila" (danza de las sacerdotistas), Saint-Saëns.

A las 16: Fin de la emisión.

TARDE

A las 19: Campanadas de Gobernación. - Relación de nuevos socios de la Unión de Radioyentes.

Música de baile.

A las 2030: Fin de la emisión.

NOCHE

A las 22: Campanadas de Gobernación. - Señales horarias.

Recital de Canto por Jesús Freire (barítono), "Xuanón" (canto a la sidra), Moreno Torroba; "Rigoletto" (pari siamo), Verdi; "Katiuska" (calor de nido), P. Sorozábal; "La Barbiana" (romanza), Magenti; "Hamlet" (brindis), Thomas.

A las 22,30: Transmisión del concierto que ejecutará en el Paseo de Rosales la Banda municipal de Madrid, dirigida por el maestro Villa.

Música de baile.

A las 0,30: Cierre de la estación.

PARA MAÑANA, LUNES

Hoy, como lunes, no se radia el diario hablado de Unión Radio "La Palabra".

A las 11,45: Mediodía. - Nota de sintonía. - Calendario astronómico. - Santoral.

A las 12: Campanadas de Gobernación. - Cotizaciones de Bolsa. - Bolsa de trabajo. - Programas del día.

A las 12,15: Señales horarias. Fin de la emisión.

Sobremesa.

A las 14: Campanadas de Gobernación. - Señales horarias. Cartelera. - "La villana" (preludio), Vives; "Blancaflor" (vals criollo), Magaldi; "Vanagloria" (fox), Berlín; "El lago de Côme", C. Galos; "Los pescadores de perlas" (romanza), Bizet; "Invocación", Owen-Kreisler; "Canción napolitana", Marcucci; "Los claveles" (dúo), Sevilla, Carreño y Serrano; "Manon" (fantasía), Massenet; "La vieja Viena" (valces), Schubert; "Meus amores" (balada gallega), S. Golpe y Baldomir; "El Corpus en Sevilla", Albéniz. — (En el primer intervalo, después de las 15: Cambios de moneda extranjera).

A las 15,55: Indice de conferencias.

A las 16: Fin de la emisión.

TARDE

A las 19: Campanadas de Gobernación. - Cotizaciones de Bolsa. - Relación de nuevos socios de la Unión de Radioyentes.

"Efemérides del día".

Informacin deportiva, por Carlos Fuertes.

El micrófono para todos: Donato Hernández (tenor), "Elixir de amor" (una furtiva lágrima), Donizeeti; "A Granada" (canción), F. M. Alvarez; "Manon" (el sueño) Massenet; "La Dolorosa" (relato de Rafael), Serrano.

Conchita Gimeno (soprano): "Aida", Verdi; "Dos huérfanas," Chapí; "Sagunto", Giner; "La villana", Vives; "La marchenera", M. Torroba.

Música de baile.

A las 20,15: "La Palabra".-Diario hablado de Unión Rodio.—Información de todo el mundo. Noticias recibidas hasta las 20,15.

A las 20,30: Cierre de la estación.

R. LEDESMA

MEDICO PUERICULTOR

Especialista en enfermedades de la infancia. - Del Hospital del Niño Jesús, de Madrid

RAYOS X Y RAYOS ULTRAVIOLETAS

Plaza de los Bandos, 8, 2.°

EDIFICIO CAJA PREVISION

De 11 a 1 y de 4 a 6

Teléfono 1684

DE LEDESMA

El próximo día 3 de Septiembre, y con motivo de las tradicionales ferias de esta villa, se celebrará un interesante partido de pelota entre los afamados pelotaris, ya conocidos en esta provincia, "Bojas" y García contra Cirilo, Pelón de Pedrajas y San Morales.

El primero es muy conocido por los grandes éxitos obtenidos en el frontón de Salamanca, y en el cual el próximo domingo, 27 del actual, se jugará en contra de los dos Carniceros y San Morales, cruzándose valiosas apuestas en favor del mismo.

El premio será de 500 pesetas, el cual se dá debido a la ayuda de los industriales y Ayuntamiento de esta villa, así como de algunas personas aficionadas a esta clase de deporte.

El jurado lo compondrán el célebre y afamado jugador salmantino Darío, y por los no menos afamados y vecinos de esta localidad don Víctor Salinas y don Juan Bartolomé.

La sociedad Athlétic Club Ledesmino, pondrá para mayor comodidad del público, varios asientos, a precios económicos.

La línea de Monleras-Salamanca pondrá un servicio especial para dicho día, a precios muy económicos.

E. HERNANDEZ

Comisión municipal de Policía rural

SUBASTA

Por acuerdo de esta Comisión, se saca a subasta un lote de bueyes de los empleados durante el año agrícola que finaliza, en la explotación de la finca "El Marín", cuya subasa tendrá lugar en esta finca, a la hora de las doce del próximo lunes, 28 del actual, con arreglo a la tasación que será puesta de manifiesto a los interesados, cuya tasación servirá de base para dicha subasta tendrá lugar en esta finca, a la llana, durante quince minutos, a presencia del que suscribe; no admitiéndose oferta que no cubra la tasación. Los semovientes serán entregados al adjudicatario, previa presentación por éste del resguardo del Pósito de los Cuatro Sexmos de la Tierra, que acredite haber satisfecho el importe del remate.

Salamanca, 24 de Agosto de 1933.—El Presidente, **Casimiro Paredes.** 3-3

SE VENDE un magnífico piano, casi nuevo, marca Concertal. Informarán, Carmelitas, 65. 3-a-3

El fin del imperialismo industrial

por SATFFORD CRIPPS

(Exclusivas "Agencia Internacional Arco" para EL ADELANTO)

El autor de este artículo, muy importante por lo que dice, pero más todavía por lo que sugiere, es Mr. Stafford Cripps, hijo de Lord Parmoor y considerado por muchos, como el futuro Presidente del Consejo de Ministros del Gobierno socialista. En la presente Cámara de Diputados inglesa, es uno de los elementos más destacados de la oposición.

El deseo natural de utilizar y desarrollar los recursos propios de un país se acentúa cuando en todo el mundo existe crisis de trabajo. Parece ilógico e innecesario el importar artículos manufacturados o moterias primas si pueden fabricarse o producirse dentro de las fronteras nacionales.

Cuando solo estaban industrializados unos cuantos países, éstos eran "los talleres del mundo". A medida que se intensificaba su industrialización y sus necesidades, se vieron parcialmente satisfechas, descubrieron que podían obtener beneficios vendiendo sus productos a los países más atrasados o dotándolos de medios para explotar sus recursos.

La apertura de mercados extranjeros en los países atrasados, no solamente dió origen a un intercambio comercial entre los países industrializados y atrasados sino que también tuvo otras consecuencias muy importantes. Primero, se creó una deuda que produjo un continuo flujo, cada día más intenso de materias primas de los países inexplotados a los industrialistas, sin que existiera la posibilidad de una exportación proporcionada, por estos últimos. De este modo, el mundo se dividió en naciones acreedoras y naciones deudoras. Segunda: Los países industriales desearon lograr el monopolio de los mercados en las áreas no desarrolladas, es decir, asegurarse en dichas áreas—cuanto más extensas mejor—los derechos exclusivos para su explotación. Esto condujo a la política imperialista, que fué el aspecto predominante del siglo XIX en su segunda mitad y que ha sido el móvil principal de la reciente campaña japonesa en Manchuria y Jehol. Tercera: El incremento de la población en los países industrializados, fué muy superior al que hubiese sido posible sin la explotación de territorios extranjeros.

Este sistema de imperialismo industrial estaba llamado a llegar a un punto, por encima del cual todo progreso era imposible. Según se iban industrializando en mayor o menor escala, los países atrasados cesaron de ser mercados propicios para los otros, convirtiéndose en competidores de éstos. La acumulación de las deudas internacionales, dificultó cada vez más el comercio exterior. La exportación de mercancías en pago de las deudas disminuyó el poder de compra de productos manufacturados, a no ser incurriendo en nuevas deudas, restringiendo la exportación de los países industriales que habían financiado la explotación de las áreas inexplotadas. La única solución era la repudiación de las deudas por los países acreedores, y aunque ésta se ha verificado en alguna extensión, la carga de la deuda internacional todavía continúa siendo un poderoso obstáculo para el desenvolvimiento normal del comercio exterior.

Hay otro factor que ha ejercido una gran influencia en la situación y que ha sido el incremento de la mecanización industrial, que ha disminuído considerablemente el poder, hombre requerido para la producción de artículos manufacturados y materias primas. Aunque la mecanización progresó durante y después de la guerra con enorme rapidez, sus efectos fueron neutralizados por la fabricación de material de guerra durante la guerra y de productos indispensables en los años que siguieron a la firma del armisticio. Durante este período hubo también un enorme aumento en el empleo de la obra de mano femenina, más económica y casi tan eficaz como la masculina.

Los países industrializados, por lo tanto, se encuentran en un mundo donde la expansión imperialista no es ya posible, sino mediante la competencia con mayor número de rivales que antes. Además las fuerzas trabajadoras son excesivas a causa de, por lo menos, estos cuatro motivos:

a) Incremento de la mano de obra utilizable por la inclusión de un gran número de mujeres.

b) Restricción del poder-hombre a causa de la mecanización.

c) Disminución de los mercados exteriores, producida por la industrialización de los países atrasados.

d) Menor exportación, a causa de las deudas internacionales.

En estas circunstancias no puede sorprender que se quiere reemplazar los mercados exteriores, expansionando los interiores. Esta tendencia se manifiesta hoy en casi todos los países y ha sido, a mi juicio, reforzada por las discusiones en la Conferencia Económica Mundial, que han probado la imposibilidad de hallar una solución internacional mientras los conceptos fundamentales del imperialismo industrial se acepten como básicos del comercio internacional. La competencia en los mercados todavía libres es cada vez más intensa y prohibe la posibilidad de llegar a un acuerdo para la reducción de las horas de trabajo y el aumento de salarios. Y, sin embargo, mientras no se aumente el poder de compra del mercado interior, no podrán compensarse las pérdidas en la exportación.

Las dos ideas son inconsistentes y es este dilema lo que imposibilita toda solución bajo el régimen capitalista, conduciendo a las dos escuelas capitalistas. Una, personificada por el Partido Liberal, considera principalmente los mercados exteriores, y otra, sostenida por el Partido Conservador, el mercado nacional. Es indudable que, bajo el capitalismo, ningún país industrial puede vivir aislado, dependiendo de su mercado exterior, pero en tanto que ese mercado exterior y para el nacional, la regulación de los salarios y horas de trabajo, vendrá determinado por el comercio de exportación.

En Inglaterra se ha hecho un intento para separar los dos mercados en la industria hullera. En el mercado nacional, los precios son más elevados que en el extranjero y de este modo es posible mantener la competencia en los mercados exteriores, sin deprimir la industria, como sucederá en el caso de que el precio interior fuese el mismo que el exterior. Muchos Gobiernos y de diversos modos han intentado la concesión de subsidios a diversas industrias. La única diferencia con lo anterior, es que en este caso, el subsidio es pagado por todos los contribuyentes, mientras que en el otro lo abonan los consumidores nacionales.

Como este sistema de subsidios se ha extendido a casi todas las naciones, mientras persista o se agudice la actual competencia en los mercados extranjeros conducirá a la guerra de subsidios, cuyo único resultado será la baja de los precios para la exportación.

Pero una cosa es evidente; que si el nivel de vida y el poder de compra interior han de mantenerse o mejorarse, debe existir alguna diferencia entre el comercio interior y el exterior—importación y exportación—tanto en cantidad como en precios. Este control no puede realizarse bajo el régimen capitalista. Se ha intentado y se intenta, llevarlo a efecto mediante tarifas, cuotas, restricciones, intervención monetaria, etc., pero ninguno de estos medios ha dado, ni puede dar, un resultado satisfactorio, porque todavía subsiste el antiguo "leiv motiv" del comercio exterior, el interés particular, que no tienen ninguna relación con el nacional y menos con el de toda la Humanidad.

Habrá de crearse algún medio para mantener la gran población que nuestro sistema actual ha convertido en supérflua. Hemos alcanzado el final de la era de expansión capitalista e imperialismo industrial, y es ocioso hablar o pensar en la recuperación, sin reconocer la necesidad de un cambio completo en el concepto de la vida económica de la Humanidad. El principio del beneficio que en la época capitalista era suficiente para crear como sub-producto un nivel de vida, que crecía lentamente, y expansionar el mercado interior está produciendo hoy el efecto contrario. Y debe reemplazarse por la producción ordenada al uso y por la cooperación que no puede existir con la competencia, sea privada o estatal.

Las conferencias Internacionales, cualquiera que sea su objetivo, si están basadas en la esperanza de la "vuelta a la prosperidad", estoy convencido de que fracasarán. El problema es, si después de estos fracasos, el mundo se hundirá en el caos del barbarismo, o se reconstruirá sobre una nueva y sólida organización económica.

STAFFORD CRIPPS

Cuide usted

su estómago

porque es la base de

su salud

*

Yo padecí también como usted, pero me curó el

DIGESTÓNICO

del Dr. Vicente

VENTA EN FARMACIAS

— Julio —

Pérez Martín

Profesor de la Facultad de Medicina

ESPECIALISTA EN PARTOS

Consulta de DOCE a DOS

SAN JUNTO, 2º

"ITALIA"

FLOTAS REUNIDAS:

COSULICH

LLOYD SABAUDO

NAVIGAZIONE GENERALE

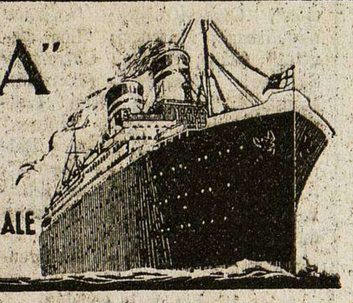

PROXIMAS SALIDAS

BARCELONA-BUENOS AIRES

GIULIO CESARE — 8 Septiembre de Barcelona

DUILIO — 29 Septiembre de Barcelona

Médico, cocineros y personal español.

Escalas: Río Janeiro, Santos, Montevideo y Buenos Aires.

BARCELONA-VALPARAISO (VIA PANAMA)

VIRGILIO — 15 Septiembre de Barcelona

Escalas: Venezuela, Colombia, Panamá, Ecuador y Perú.

GIBRALTAR-NEW YORK

REX — 8 Septiembre de Gibraltar

CONTE DI SAVOIA — 22 Septiembre de Gibraltar

AUGUSTUS — 27 Septiembre de Gibraltar

LINEAS DE GRAN LUJO PARA EGIPTO, PALESTINA, EXTREMO ORIENTE Y MANILA (VIA HONG-KONG). AUSTRALIA

Con los supertrasatlánticos del «LLOYD TRIESTINO»

CONTE ROSSO - VICTORIA - CONTE VERDE

"ITALIA" - "COSULICH" - "LLOYD TRIESTINO"

BARCELONA: Rbla. Santa Mónica, 31-33. - MADRID: Alcalá, 45

SALAMANCA: José Perdigón Dominguez, Calle G, número, 22.

EL ADELANTO 27-8-33

De Casas del Conde

Una boda

Amanecer de un espléndido día, pletórico de luz y calor. Típica diana de esta serranía, muy bien tocada por José Mata, afamado tamborilero de Arroyomuerto.

A las diez de la mañana, las campanas de nuestra iglesia parroquial nos traen ecos de alegría, presagios de regocijo y fiesta. Numerosa comitiva de familiares y amigos, que acompañan al simpático joven Francisco Villalón Pérez, que se dirige a recibir a la que dentro de breves momentos ha de ser su fiel compañera.

Aparece ante nosotros Francisca Martín Gil; su traje es sencillamente elegante, de corte moderno, color azul y de rica tela; cubre la cabeza con sombrero blanco y completa su tocado con verdaderas y valiosas alhajas, regalo de su prometido.

En el pórtico de la iglesia esperaba a los contrayentes, nuestro respetable y estimado señor cura párroco, don Segismundo Mateos, que en nombre de Dios, bendijo y autorizó la unión sacramental, exhortándoles para que con fe se sostuvieran íntima y espiritualmente unidos durante su vida.

El interior del templo se hallaba adornado con colgaduras; el altar mayor con flores, y en sitio preferente, una preciosa imagen de María Inmaculada.

Las jovenes que pertenecen a la Asociación de Hijas de María cantaron con mucha afinación la misa, en canto gregoriano; era ofrenda de cariño y despedida a su querida compañera.

En casa del novio obsequiaron a todos los vecinos con dulces, vinos y cigarros. En el yantar (comida), nada de menú a lo moderno; alimentos fuertes, abundantes y variados, postres de dulce y exquisitas frutas de este pueblo. Muy bien y de gusto exquisito, la condimentación, y no es de extrañar, pues la cocina estaba dirigida por la señora Teresa López, de San Martín del Castañar; un merecido voto de gracias la otorgó por unanimidad el congreso comensalista, Angel Hernández Maillo y Basilisa Villalón (esposos) hermano político y hermana del novio, dieron, como padrinos, pruebas de espléndidos, pues nos obsequiaron con café, licores y cigarros habanos, con fajín de Capitán general; salud para hacer estas buenas obras y convidar.

Ante el señor juez municipal don Bernabé Villalón, y secretario habilitado, don Rogelio Gil, se celebró el casamiento judicial. Firmaron el acta don Fidel del Río, médico titular, y el honrado obrero Longinos Rodríguez.

Por la tarde y en la plaza, el tradicional baile de "ofrecimiento". La novia es ahora una verdadera serrana; magnífico pañuelo del verdadero Manila, y el oro en collares y pendientes; su corte de acompañamiento, formada por la madrina, Basilisa Villalón, Juana Pérez García (esposa del señor alcalde), Teresa de Santa Catalina, Isidra Martín y Victoria Cancón, también lucían sus buenos pañuelos.

Final: Alegría unión, ni el más mínimo incidente.

Muchas felicitaciones recibieron José María Villalón y Ludivina Pérez, padres del novio, y Consuelo Gil Núñez, madre de la novia, por las deferencias recibidas por los convidados. Y este viejo cronista que profesa verdadero afecto deseo a Paco y Paquita, que esa luna (llamada de miel), sea inacabable.

C.

EXTRAVIO.—Quien sepa el paradero de un macho rojo, burreño, cerrado, y avise a su dueño, Sebastián Sendín, de Vitigudino, será gratificado.

3-2

LA MODA EN PARIS

Sombreros de otoño

Acabó el tiempo de las formas de paja y de las grandes "capelines" que parecen abarcar el rostro con el paréntesis de dos alas. Ese afán de antticipar la moda que tienen las mujeres y que responde al deseo, muy femenino, de lucir ta o cual novedad antes que tal o cual amiga, hace que las elegantes aprovechen los primeros días frescos y nublados que en las playas del Norte anuncian, con dos o tres semanas de anticipación, el término del verano, para estrenar los sombreros de otoño que los modistos han puesto ya en venta.

Entre estos sombreros, el preferido por el momento es el "bonichón" o gorrito de terciopelo que adopta formas muy varias: la de bonete fruncido y cónico; la de boina; la de casquete muy inclinado sobre el lado derecho; la de sombrero bretón de ala flexible; la de gorro escocés; la de sombrero anamita, etc., etc.

Estos modelos de terciopelo tienen la ventaja, muy apreciable en la actual época de entretiempo, de servir lo mismo para la ciudad que para la playa o el viaje. Son muy elegantes, muy cómodos y muy prácticos.

Hecha mención de estos precursores de la moda otoñal, veamos qué otros modelos aparecen en las colecciones que en estos días exponen las grandes casas de modas de París.

Jean Paton y Lewis renuncian, en sus nuevas creaciones, a la moda del sombrero inclinado sobre una ceja. Los modelos que estas casas ofrecen para la próxima temporada dejan descubierta toda la frente y parte de la cabeza. Recuerdan un poco la forma de los gorros que usan las campesinas de Holanda. Sientan muy bien, porque alargan los rostros demasiado redondos y hacen resaltar la línea de los que tienen un óvalo perfecto.

En cambio, otras casas, y sobre todo las dirigidas por mujeres, continúan utilizando los efectos de altura, de "drapé", de inclinación y de adornos formando cresta.

Rose Valois presenta modelos de terciopelo estriado o de "demetine" que tienen el ala muy reducida y un aspecto muy deportivo. Algunos adquieren mayor empaque ciudadano merced a una guarnición de pluma. Para acompañar a las "toilettes" de noche vemos otros modelos, de terciopelo también, coronados por un cono de plumas que cubre la parte alta del casco.

Jane Blanchot, en sus modelos, busca la oposición de colores o de matices diferentes, y nos ofrece combinaciones de sombreros y corbatas aparejados y confeccionados con trozos de terciopelo "beige", rojo, marrón y negro. Como guarnición de estos juegos de sombrero y corbata vemos, frecuentemente, grandes botones rectangulares de madera.

Reneé-Claire presenta un estilo de sombrero muy personal. Confeccionado con terciopelo a rayas, amarillo y marrón o violeta y oro, colores obtenidos por dos baños sucesivos de tinte, este modelo, de forma cónica, lleva en la parte delantera, sobre la frente, una fantasía de plumas. Resulta muy original y elegante.

Otro modelo de la misma modista es una boina de terciopelo negro, guarnecida con una ola de plumas de garza, negras igualmente. Este tipo de sombrero "hace muy vestido" y sirve para acompañar a los vestidos de tarde y de noche.

En estas colecciones domina, como hemos dicho, el modelo pequeño. Pero en todas ellas encontramos también series de "cloches", o formas acampanadas y de ala ancha, destinadas al paseo matinal y al deporte.

Con el ala vuelta por detrás o de lado, o conservando la verdadera forma acampanada, estas "cloches" son, por lo general, de terciopelo-topo, que es una de las novedades de la temporada. Jane Blanchot ha creado, con esta clase de terciopelo, una boina de color rojo geránio, guarnicida con una pluma-"cuchillo" del mismo color.

Esto es lo que hasta ahora podemos anticipar acerca de los sombreros de fin de verano y de principios de otoño. Dentro de un par de semanas veremos aparecer las colecciones de verdadero otoño, en la que hallaremos anticipos de la próxima moda invernal creada para el tránsito de 1933-1934.

H. L.

FELISA - Modas — VESTIDOS . ABRIGOS — SOMBREROS —

Plaza Mayor, 6, 1.º - Teléfono 1156

ARRIENDO DE PASTOS

De la dehesa de Busianos, sita en el Apeadero "Monte la Reina", de la provincia de Zamora, entre esta ciudad y la de Toro, lindando con el río Duero. Informará, don Fernando Porset, Ronda de San Pablo, 1, Zamora.

Grand Hotel del Comercio

El mejor situado

Hernández y Diego

Se sirven bodas, banquetes y lunchs :-: Servicio de automóviles a todos los trenes :-: Calefacción central a vapor :-: Cuartos de baños

On parle français

Lea usted EL ADELANTO

ERUPCIONES DE LOS NIÑOS

Se curan con rapidez con DEPURATIVO INFANTIL Y PASTA POROSA CABALLERO

De venta en droguerías — y farmacias —

...COMPARE

... la serie de camiones que General Motors le ofrece, el camión adecuado a las necesidades de sus transportes... Compare sus características, su precio inicial recientemente rebajado, su coste de explotación con otros de la misma categoría de carga y verá que los productos de General Motors son los que mejor resuelven sus problemas de acarreos... los que más carga transportarán al menor coste por kilo-kilómetro.

CHEVROLET — el camión esencialmente comercial. Motor de 6 cilindros, válvulas en cabeza, con fuerza efectiva de 56 H. P. a 2.750 r. p. m. El chassis de 4 mts. entre ejes con ballestas auxiliares, ruedas gemelas atrás, etc. y 2 1/2 toneladas de carga útil. Pesetas **11.675***

BEDFORD — el camión inglés. A su manufactura inglesa, cuya excelencia es universalmente reconocida, se debe su gran solidez. Chassis de 4 mts. entre ejes, ruedas gemelas atrás, ballestas auxiliares, eje trasero flotante... Carga útil 2 3/4 toneladas, Pesetas **12.655***

BLITZ — el camión de los grandes transportes y de las grandes velocidades. Le ofrece un nuevo chassis de 4.65 mts. entre ejes, ruedas gemelas, ballestas auxiliares, eje flotante... 3 - 3 1/2 toneladas de carga útil. Pesetas **15.015***

GENERAL MOTORS TRUCKS — los afamados camiones para cargas pesadas y superpesadas. Equipados con motor tipo Buick, con frenos por vacío a las 4 ruedas, etc. Cinco modelos de 3 hasta 5 toneladas de carga útil, desde Pesetas **19.950***

* *Estos precios se entienden por unidad puesta en nuestros almacenes de Barcelona.*

CHEVROLET — OPEL — BUICK — VAUXHALL — GENERAL MOTORS

GM — GENERAL MOTORS

BEDFORD — G.M.C. — BLITZ — CHEVROLET

PENINSULAR, S. A.

La desgravación del vino y un impuesto sobre el café servido en los establecimientos; los licores y las cervezas

En la última sesión plenaria que celebró el Instituto Nacional del Vino, en Madrid, el viernes último, y que la presidió el subsecretario del ministerio de Agricultura, el vocal salmantino, don Manuel García de Arribas, presentó la siguiente moción, que después de un extenso debate, quedó aprobada, pasando a la Comisión correspondiente.

La moción dice así:

"Como una de las principales misiones del Instituto Nacional del Vino es hallar el medio de conseguir que el consumo absorba la totalidad de la producción con el precio más remunerador posible, para facilitar una y otra cosa se proyecta desgravar de toda clase de impuesto al vino común y a tal efecto fué nombrada la Comisión interministerial que deberá estar estudiando el problema para su resolución.

Por la importancia del mismo hallarán una gran oposición y resistencia en los grandes Ayuntamientos, porque creerán no tener fácilmente sustitutivo que les resarza del valor de este impuesto; a desvanecerlo y como sugerencia, por si el Instituto entiende debe acordar pasarlo a dicha Comisión interministerial, hacemos las siguientes manifestaciones:

El vino debe ser desgravado de impuesto:

1.° Porque es un artículo de producción nacional que necesita protección y no impuestos.

2.° Porque si no es artículo de primera necesidad, las mayores eminencias médicas lo recomiendan, y en muchos modestos hogares el único alimento para hacer frente al rudo trabajo del día, es un pedazo de pan y un poco de vino.

3.° Porque es un impuesto que paga el pobre y debe hallarse el que sea satisfecho por la renta o por el vicio.

Es el coste del vino normal en procedencia sobre 25 pesetas hectolitro (dejando a parte las provincias del Norte que tienen distintos impuestos) está gravado con 10 pesetas hectolitro, que representa un 40 por 100 de su valor.

Hay un promedio de cosecha de 25.000.000 de hectolitros. De éstos pueden calcularse que pasan a las destilerías, exportación y fábricas de vinagre, unos 10.000.000 de hectolitros, y por tanto la recaudación que por este concepto obtendrán los Municipios españoles será de 150.000.000 de pesetas, o sea 15.000.000 de hectolitros a 10 pesetas hectolitro aproximadamente.

Aquellos Ayuntamientos que cobran el impuesto al vino lo hacen también a las carnes frescas y saladas; para ello tienen montado un servicio de vigilancia acordonando la zona fiscal, que suponen del 20 al 30 por 100 de la recaudación. Estos son los dos mayores impuestos de los Municipios; pero suprimiendo el del vino, el de las carnes frescas y saladas sería fácilmente recaudado en los Mataderos, como ahora se hace, o concertando con los gremios interesados, no siendo por tanto necesario, desgravado el vino, el servicio que tienen actualmente los Municipios y economizándose el gasto sostenido para la recaudación de los vinos, y que si representa el 25 por 100, aplicado solamente al vino, sería el 50 por 100. Es decir, que el impuesto de consumo al vino se absorbe la mitad de la recaudación.

Proponemos nosotros, para la mejor marcha de las Haciendas locales, suplir éste por otro impuesto, más racional y humano, mas proteccionista de nuestra producción, más justo y más democrático: el impuesto sobre el café servido en dichos establecimientos, sobre los licores y sobre la cerveza.

El café no es artículo de primera necesidad, sino artículo de lujo y vicio, y además de producción extranjera. El que dispone de tiempo para ir al café, es porque se lo permite su situación económica y le ha de dar igual pagar 50 céntimos por un servicio que 60. Si solamente se gravara con este margen de 10 céntimos unidad, podemos asegurar que la recaudación sería mayor que la de los vinos, porque actualmente se toman más cafés que litros de vinos se consumen.

La cerveza y licorería podrían ser gravadas con un impuesto en el consumo (no en la entrada) de un 10 por 100 de su valor, y con estos ingresos solamente hay la seguridad de que serían rebasados los 150.000.000 de pesetas y los Municipios hallarían además la ventaja de la economía en el servicio de resguardo, vigilancia y administración.

No se nos ocultan las dificultades que habrá de momento para su aplicación y control de la venta; pero nos sería muy difícil hallar el medio de hacerlo, como se halló la Caja registradora para controlar las ventas".

El pleno acordará lo que crea mejor".

TRILLA

SASTRE

Zamora, 7, pral.

CINEMATOGRAFICAS

Las estrellas y sus compras

¿Qué hacen las estrellas con el dinero a mano?

La debilidad humana de comprar cosas que ya se tienen, por el sólo hecho de que a uno le gusten, asume curiosas manifestaciones entre las luminarias de la pantalla.

Marion Davies, por ejemplo, no puede ir de compras sin detenerse ante los mostradores de pañuelos. Compra muchos al año, pero regala también muchos, y tiene que adquirir más.

Joan Crawford se entusiasma a ver un escaparate de zapatos y compra de todos los estilos, formas y colores.

Clark Gable no puede resistir la tentación ante una exhibición de "sweaters". Es su prenda favorita para uso ordinario, y se le acredita haber introducido la moda de los "sweaters" de cuello "de tortuga".

Todo el efectivo que William Haines ahorra de sus transacciones en el negocio de antigüedades, lo emplea en nuevas corbatas para su colección.

Norma Shearer nunca visita el distrito comercial sin que encuentre en alguna galería o establecimiento de artículos de arte un cuadro bello... o dos.

A Ramón Novarro le da por las cámaras fotográficas. Las tiene por docenas y en todos los tipos y formas, desde la Kodak corriente hasta los aparatos proyectores domésticos.

Robert Montgomery se encanta con los elefantes... de adorno, ya sean de marfil, jade o bronce.

Marie Dressler abre su bolsa en cuanto se acerca a una exhibición de flores, y anda siempre a caza de nuevos bulbos, arbustos y otras plantas para el jardín de su casa en Beverly Hills.

Wallace Beery se pasa la vida comprando avíos de pesca. Y gasta el dinero sin darse cuenta en cualquier cebo, real o artificial, si le garantizan que atrae a la evasiva trucha.

John Mijan estaba siempre comprando canarios y llegó a tener más de cincuenta; pero desde que el padre está deshaciéndose de los pobladores de su pajarera para que su hijo y heredero pueda dormir tranquilamente por las mañanas.

Lewis Stone es un inveterado comprador de pipas de fumar. Podía suministrar pipas a casi todos los fumadores de Hollywood; mas, en cuanto ve alguna, la adquiere para su colección.

El dinero que gasta Jackie Cooper se transforma en pistolas... no de juguetes, precisamente. El precoz actor tiene una colección en que figuran desde las antiguas "derringers" hasta los tipos más modernos de pistolas automáticas.

LAS APORTACIONES DE ESPAÑA

La Exposición de Avicultura en Roma

En la Exposición de Avicultura que tendrá lugar en Roma del 6 al 15 de Septiembre próximo, España presentará en dicho certamen lotes de aves y conejos de las razas nacionales y extranjeras más selectas y expondrá en el "stand" nacional interesantes estudios que demuestren el estado actual en que se encuentra la producción avícola.

Por la Dirección general de Ganadería será expuesto un mapa general de España con datos estadísticos sobre la población aviar y cunícola de cada una de sus provincias, con indicación de las localidades donde existan Sociedades de Avicultura, Colombofilia y Cunicultura. Se distribuirá un folleto indicando la organización avícola del país, los elementos de fomento aportados por el Estado, y en el que se hace la descripción de las razas de gallinas y conejos indígenas, dándose a conocer el plan general de fomento y de enseñanzas formulado por el Gobierno de la República.

Una maqueta representando la Sección Avícola de la Estación Pecuaria Regional de Córdoba.

Numerosos gráficos demostrativos de la población aviar, de las importaciones de huevos y de diversos estudios.

Se exhibirán libros, folletos, revistas y todas las publicaciones de la Dirección general de Ganadería.

Se ha firmado una cinta para dar a conocer las principales granjas avícolas de España.

La Escuela Oficial y Superior de Avicultura del profesor Castelló presentará en el pabellón de España una vista general de la Escuela y sus anexos en acuarela, en las que se pueden apreciar todos los elementos de enseñanza práctica de que dispone en la misma.

En una vitrina se exhibirán todas las obras y publicaciones que han emanado de la Escuela desde 1896, que fué fundada, hasta la fecha.

Cuadro con fotografías de la Escuela y de los alumnos en prácticas.

Cuadros al óleo sobre asuntos de genética y acuarelas representando razas de gallinas españolas y otros varios objetos de interés.

La Asociación general de Avicultores de España presentará también un mapa demostrativo de los tipos de gallinas indígenas más corrientes en cada una de las regiones españolas.

Un cuadro al óleo indicador de la probable producción de huevos en España en 1932 y de las importaciones, especificando los países de procedencia. Colecciones de fotografías de los principales establecimientos de avicultura.

En la Sección de animales vivos presentará dos trios de gallinas Castellana-negra de tipo indígena, dos de Castellana-Menonca, dos de Baleares indígenas, dos de Catalana del Prat, dos de Paraóso blancas, dos de Andaluza azul, etcétera.

La Asociación general de Ganaderos de España presentará preparaciones de patología animal obtenidas en el Laboratorio; fotografías de las Exposiciones; gráficos, un modelo de jaula, y un trio de raza castellana puras.

En la Sección de animales vivos presentará seis parejas de Gigantes de España, Angoras y Chinchillas.

Las agrupaciones Colombófilas enseñarán veinte parejas de palomas de castas genuinamente españolas y no muy conocidas en el extranjero.

La prensa avícola y agropecuaria enviará colecciones de revistas, libros y láminas relacionadas con la Avicultura y Cunicultura, para figurar en el pabellón.

Las Entidades Prensa y Avicultores que deseen datos y referencias de la Exposición y Congreso Mundial de Roma, pueden dirigirse al Presidente del Comité Nacional español del V Congreso mundial de avicultura. Ministerio de Agricultura, Madrid.

La experiencia demuestra que los chocolates y dulces

MATIAS LOPEZ

son los mejores del mundo. Pedidlos en todos los ultramarinos y confiterías

HUDYS

PARTICIPA A SU DISTINGUIDA CLIENTELA LA APERTURA DE SUS SALONES PARA EL 30 DE AGOSTO

ULTIMAS CREACIONES DE BELLEZA Y PEINADOS

FOTOGRAFIA ALMARAZ

GRAN REVOLUCION FOTOGRAFICA, todos los trabajos a mitad de precio, solo en la temporada de verano y con el fin de que puedan fotografiarse por poco dinero todas las clases modestas. Hacemos **fotografías desde 2 y 5 pesetas la media docena.** Especialidad en **cinemas, pintados y en negro,** a precios baratísimos.

PERMANECE ABIERTA ESTA FOTOGRAFIA DOMINGOS Y DIAS FESTIVOS

Si quiere fotografiarse en su misma casa, llame al teléfono 1302 ¡No lo olviden! Todos los días a fotografiarse por poco dinero al

Studio Almaraz :-: Doctor Riesco, 96

BANCO MERCANTIL

SALAMANCA

CAPITAL	15.000.000 de pesetas.
DESEMBOLSADO	8.400.000 —
RESERVAS	15.425.100 —

OPERACIONES QUE REALIZA ESTE ESTABLECIMIENTO

Cuentas corrientes y de depósito con interés, en moneda nacional y extranjera.—Créditos en cuenta corriente sobre valores y personales.—Giros y cartas de crédito sobre plazas de alguna importancia de todo el mundo.—Descuentos y negociaciones de letras documentarias o simples.—Aceptaciones.—Domiciliaciones.—Anticipos sobre mercaderías en depósito, tránsito, etc.—Negociaciones de moneda extranjera y seguros de cambio.—Negociaciones y cobro de cupones y títulos amortizados.—Compra-venta de valores en todas las Bolsas.—Canjes y conversión de títulos.—Depósitos de valores en custodia.—Suscripciones a empréstitos.—Cajas de seguridad para particulares y

CAJA DE AHORROS

Tipos de interés

Desde 1.° de Julio de 1933, y a virtud de la norma del Consejo Superior Bancario de observancia general y obligatoria para toda la Banca operante en España, este Banco no podrá abonar intereses superiores a los siguientes:

I. CUENTAS CORRIENTES:	
A la vista	2 % anual
II. OPERACIONES DE AHORRO:	
A) Libretas ordinarias de ahorro de cualquier clase tengan o no condiciones limitativas	3½ % —
B) Imposiciones:	3 % —
Imposiciones a plazo de tres meses	3,60 % —
Imposiciones a 6 meses	4 % —
Imposiciones a 12 meses o más	

Regirán para las cuentas corrientes a plazo, los tipos máximos señalados en esta forma para las imposiciones a plazo.

Bondía y Alonso

De la Beneficencia Municipal y Profesor de la Facultad de Medicina

Medicina general y enfermedades de la infancia

Rayos X, Diatermia y Corrientes eléctricas. Análisis clínicos

PLAZA DE LA LIBERTAD, 11

Teléfonos, números 1780 y 1728

Consulta a las 11

Gratuita para los pobres, los jueves, a las cuatro

I. Juárez

De la Beneficencia Municipal

Medicina general y NIÑOS

Plaza de Gabriel y Galán, 5 (junto a la Casa de Socorro)

Consulta de doce a dos

DOÑA SABINA MUÑOZ, profesora en partos, hospedaje higiénico, para embarazadas. Precios convencionales, con absoluta reserva. **Doctor Riesco, 82, entresuelo, izquierda**

AMA DE CRIA, soltera, de veintiún años, leche fresca y primeriza, se ofrece para criar en casa de los padres o fuera. Para informes, Cristino Domínguez, en Pelarrodríguez.

BICICLETAS. - CASA MINAMBRES.—Las mejores marcas: "Galgo", "Thomann", "Alcyon", "Automoto". Otras, a menos de 200 pesetas, completas. Accesorios. Reparaciones. No deje de visitar esta Casa antes de comprar. Calle de Zamora, número 50. Salamanca.

AGENCIA MARLASCA

Suboficial retirado de la disuelta Zona de Salamanca

Habilitado Clases Pasivas. Arreglo de documentaciones para CUOTAS MILITARES y DESTINOS PUBLICOS. Gestiona y entrega ficha de méritos con inclusión en el Escalafón para MEDICOS; Certificados de penales, Carnets para Chófer, etcétera etc. Entrega e interesa toda clase de documentos en las oficinas del Estado de Madrid y provincias. Representa Ayuntamientos **Domicilio: Plaza del Mercado, números 9 y 10. SALAMANCA**

TRASPASO por cesar en el negocio, establecimiento muy acreditado en comestibles, vinos y salchichería y vendo una casa de nueva construcción, con todas las comodidades, junto a las casas baratas del Camino Viejo de Villamayor. Informará, su dueño, casa Minuto (comercio). Pizarrales. 8-a-8

NIÑOS FLACOS, ENCLENQUES...

Bebé es muy vivo, muy inteligente, muy nervioso, pero su organismo no se desarrolla con aquella esplendidez que la natural ansiedad de sus padres deseara. Hay que dotar su régimen alimenticio de aquellos elementos nutritivos fácilmente digestibles, vitaminas y sales minerales que le proporcionarán a diario suculentas papillas de

HARINA LACTEADA NESTLÉ

Pida hoy mismo una muestra de Harina Lacteada Nestlé y un ejemplar del folleto "Para fortalecer a la Infancia" a: Sociedad Nestlé A. E. P. A. (Sección E 13), Vía Layetana, 41 - Barcelona

ALEMANIA

ARMONIA GRANDE

Ningún país como Alemania ha conseguido armonizar su pasado con la vida moderna, con las costumbres de hoy, con las inquietudes del día. Alemania es un pueblo que conservando toda clase de tradiciones avanza firmemente hasta presentarse como una bandera moderna en la historia de los pueblos, sin provocar choques violentos con su vida tradicional.

Hasta en sus formas de vestir evoluciona lentamente; no va atrasada la gente, pero no desecha tampoco los rasgos característicos de otros tiempos.

En lo militar, esa plana multicolor de uniformes, insignias, banderas y condecoraciones, se va presentando con cierta modalidad, sin desterrar por ello la forma clásica y atrayente que antes presentara.

Berlín, y con esta ciudad, los demás Estados alemanes, constituyen hoy el corazón de Europa, avanzando en la vida moderna hasta extremos que a muchos les parece un retroceso, pero que en realidad constituye un salto grande en su vida, no copiando, sino iniciando rumbo que han de practicar otros países pasado el tiempo; y en este avance grande, en esta transformación social y política se notan trazos vigorosos del pasado, armonizados suavemente entre la tradición que pasa y la vida nueva que se acerca.

Esto no es fácil verlo reflejado en otros países de Europa, porque carecen de la disciplina y la uniformidad que el pueblo alemán posee.

Gozar de la vida nueva, seguir marcha adelante con los países más avanzados en costumbres y en ideas, en comodidades y en presentación, y no dejar al mismo tiempo de mostrar con orgullo esos rasgos tradicionales que cada alemán lleva dentro de sí como herencia firme de sus antepasados, es algo verdaderamente extraordinario. Un pueblo que así obra tiene forzosamente que salvarse. Precisamente el mérito en eso, en conservar lo bueno y mostrar lo orgulloso sin dejar por eso de avanzar en la senda moderna que la civilización marca un día tras otro, no ya industrialmente, que en esto Alemania puede presentarse como país modelo, sino en su civilización cultural, en su literatura, en sus inventos, en su transformación política y en su relación con el resto de las naciones.

Si entre todos los embates que Alemania recibe por causa de su orientación política sigue el curso marcado, afianzándose en el destino que la providencia le depara, interesando como hasta ahora a todas las clases sociales que cooperan a su desenvolvimiento, orgulloso puede mostrarse Hitler y perdonado el jefe "nazi" con cualquier extralimitación que para llegar al final haya puesto en la práctica.

No es que yo aplauda todo lo realizado por el "fuhrer", porque ha tenido momentos de verdadera violencia que cabría discutir si eran o no necesarios al pueblo alemán. Pero ya que fueron puestos en practica, lo que más hay que mirar son los resultados. Si éstos resultan favorables para el país, y hasta sirven de método para otras evoluciones, lamentando lo pasado, habrá que aplaudirle por lo porvenir.

El mayor mérito que encuentro en su obra, está en avanzar siempre saltando todos los obstáculos, sin que por ello abandone la compenetración, el enlace, en armonía sedante, de las cosas que merecen subsistir y que representan el esfuerzo de otros tiempos, con las realidades presentes y las esperanzas para un pronto porvenir.

Lo que haya bueno de otro tiempo debe recogerse siempre para que sirva de orientación y base a las nuevas realidades y a los nuevos esfuerzos.

Pero siempre avanzando...

PABLO CISNEROS

Berlín, Agosto 1933.

(Prohibida la reproducción).

LOCOMOVIL

de 40 caballos vapor, seminueva, se vende muy barata. Señor Carracedo. Apartado, 80 (5278). VALLADOLID 2-2

FABRICA DE

BOMBAS

Instalaciones completas de riegos, abastecimiento de poblaciones, minas, incendios, fábricas, etcétera. Grandes talleres de fundición, Motores eléctricos Diesel, gasolina etcétera

ENTREGA INMEDIATA — LUZ Y FUERZA

VIUDA DE RAMON MADURGA

Avenida de Madrid, números 193-95. . Teléfono 40-75

Apartado 254. . ZARAGOZA

TERMAS DE MONTEMAYOR

(CACERES)

Reuma. - Piel. - Vías respiratorias. - Avariosis. - Gripe.

PRIMERO EN CONCURRENCIA DE TODOS LOS DE SU CLASE EN ESPAÑA DESDE EL AÑO 1928, SEGUN ESTADISTICA OFICIAL. - NUEVA DIRECCION EN EL

:-: Gran Hotel del Balneario :-:

140 HABITACIONES TODO CONFORT :-: CUARTOS DE BAÑO

1.° DE JUNIO AL 15 DE OCTUBRE

PIDA OPORTO
PIDA COÑAC
PIDA AMONTILLADO

VALDESPINO

Tratantes y Ganaderos

¡Concurrid!

a comprar y vender ganados a la importante feria anual que se celebra en

FUENTE DE SAN ESTEBAN

los días 3 y 4 de Septiembre

LA TEMPERATURA QUE HIZO AYER
Barómetro, 692.0. Sombra, 31,8. Mínima, 10,0. Seco, 27,5 Húmedo, 18,0. Viento, NE-fuerza, 1. Cielo, despejado. Tiempo, variable. Lluvia de ayer, 0,0

El Adelanto
DIARIO DE LA MAÑANA

EL DIA DE MAÑANA
Sol: 5,37. pas. mer. 12,16. pón. 18,56.
Luna: 13,51. pas. mer. 18,16. pón. 22,38.
AGOSTO 28 Lunes
Santos Agustín, dr.; Alejandro, Viviana, obs.; Julián, Pelayo y Fortunato, mrs.

LAS NUEVAS CORRIENTES ECONOMICAS DE AMERICA

EL PETROLEO HISPANO AMERICANO SUSTITUYE AL YANQUI. EL TABACO Y EL AZUCAR Y SUS MERCADOS. - LA PLATA Y EL CAFE HUYEN DE NORTE AMERICA. - LA NUEVA ECONOMIA DE YANQUILANDIA. - ACABO LA LEYENDA DEL DOLAR

Un economista alemán dijo de la América latina que, era la "bella Elena" del mundo comercial, pues ninguna región del globo ha sido objeto de más ardientes codicias por parte de las grandes potencias industriales tanto por la importancia de su importación, siempre creciente para los productos fabricados como por las riquezas extraordinarias en productos y materias primas necesarias para la industria.

Sin mencionar mas que los productos característicos de cada uno de los países cuyas riquezas en los reinos animal, vegetal y mineral son innumerables: el Brasil tiene café, canela azúcar, cacao, algodón, tabaco, minas de hierro, las mas ricas del mundo, oro, diamantes, maderas, fibras y ganadería vacuna. Argentina tiene lanas, carnes e inmensos rebaños que pacen en sus pampas, trigo, maiz y demás cereales de los inmensos valles de aluvión de la Plata. Chile tiene sus minas de carbón y de cobre y su inmensa cantidad de nitrato de sosa. El Perú y Bolivia suministran algodón, azúcar, guano, plata y estaño Columbia posee la mina mas rica de esmeraldas y varios campos petrolíferos, como Columbia. Méjico rivaliza en campos petrolíferos con los Estados Unidos de Norte-América, y en Centro América abundan las maderas preciosas. El petroleo es abundante especialmente en Perú y en Ecuador según referencia norteamericana pues en los atlas editados por Rand Me-Nully en los que hace la Historia, político-comercial del mundo, así lo dice.

Tenemos pues que muchos países de Hispano América, tienen abundantes yacimientos petrolíferos mientras los Estados Unidos de Norte América, han tenido que reducir su explotacion dejando solo el número de pozos necesarios en explotación y producción para las necesidades del ejercito y marina de la gran nación norteamericana. Empieza pues la decadencia del gran país norteamericano y de un gran comercio que se nutría principalmente del tráfico de importación de productos de los países iberoamericanos, principal base de materias primas de su industria y comercio de las que solo le quedan de modo absoluto la denominación del azúcar y tabaco, procedentes de nuestras antiguas colonias Cuba y Puerto Rico, empobrecidas por la avaricia del imperialismo capitalista dominante en los Estados de la Unión de Norte América.

La América hispana, aunque tarde, empieza a ver claro y comprender que la supremacía de Norte América, se debe a el resto de América, pues sin ella, el poderío yanqui y su afán imperialista, caerían por su base, como se ha visto en la Conferencia Económica Mundial, reunida en Londres. La gran guerra europea, convirtió a los Estados Unidos en acreedores de medio mundo, cambiando las posiciones económicas de las grandes potencias en provecho de Norte América paralizando la producción industrial europea. Esta circunstancia, aprovechada por ellos, no tuvo otra trascendencia sino que los países de América de procedencia hispana, tuvieron forzosamente que volverse hacia la industria norteamericana para conseguir los objetos fabricados y de este modo los Estados Unidos lograron aumentar sus exportaciones al 100 y 150 por 100 para la América hispana. Este fue el tiempo de la post - guerra que todo el mundo americano conoció con el nombre de las "vacas gordas".

Pero esta actividad industrial decayó en los espíritus hispanoamericanos, debido a la calidad inferior de las mercancías abastecidas las largas demoras de los envíos y entregas, pero sobre todo, las condiciones poco favorables del crédito, así que después de la guerra, la renovación de la actividad industrial permitió a las naciones exportadoras europeas recuperar en la América latina gran parte del territorio perdido, volviendo a inclinar las corrientes económicas hacia Europa, debilitada y empobrecida que perdió mucho de su poder de expansión, mientras creció de un modo asombroso el de los Estados Unidos de Norte América a quienes enriqueció la guerra de un modo sorprendente y quienes disfrutaban en 1928 de más de la mitad del acopio de oro del mercado.

El Presidente Coolige, en la Conferencia económica panamericana celebrada en los Estados Unidos en Mayo de 1927, demostró que la gran república norteamericana había conquistado el primer puesto en el comercio exterior de la América latina. Dijo que desde 1913 hasta 1925, los Estados Unidos incluidos los mismos estados de la Unión, habían sido los compradores del 40 por 100 de las exportaciones totales de la América del Sur.

La supremacía comercial de Norteamérica empieza a decaer, tanto por la necesidad de Europa de buscar mercados para su enorme producción, como por la política de tratados que se van haciendo día tras día con las repúblicas americanas que se han convencido de que no pueden ser juguetes de Norte América y buscan también mercados y ultiman tratados con Europa, restando poder los Estados Unidos que solo conservará en Sur América el desarrollo de su banca para defender los 5.000 millones de dólares que tienen invertidos en negocios en los países de habla española de América.

De modo que la Conferencia Económica de Londres ha señalado otra gran etapa para la economía de los Estados Unidos que se significa por una decadencia evidente de su influencia política y económica en el mundo por el no pago de las deudas de guerra primero, y después, para nosotros, lo más importante el que los países de la América hispana han podido observar que el gigante poderoso es solo una entelequia, cuyo poder y omnipotencia es ficticios, mucha parte del cual era la leyenda que a través de los años habían contribuido a formar ellos mismos con su miedo al coloso que han visto en su verdadero estado y que los mismos norteamericanos ponen cada vez en situación de distribuir el mito.

El primero, el café, el que huye de América buscando el mercado europeo, como nosotros mismos lo podemos ver en España y después la plata mejicana la que busca nuestros mercados.

Norte América vuelve a su primitivismo y es buen ejemplo la repoblación forestal de Roosevelt, reconstituyendo la riqueza dilapidada y que fué la base de su riqueza. Sin madera y sin petróleo, los Estados Unidos no pueden vivir, con la agravante de haber perdido su leyenda de pueblo previsor.

Los pueblos latino americanos de los que tienen el concepto de inferioridad manifiesta el pueblo norteamericano, según ellos supersancado, y que tiene la misión providencial de civilizarnos a los pueblos de origen latino, se han dado cuenta de la grave crisis que atraviesa Norteamérica y con bros insospechados trata de ganar en Europa el terreno perdido durante sus nada románticas relaciones con Norte América y aprovecha esta primera ocasión en que se manifiesta la decadencia económica de los yanquis aprovechando la situación nada halagüeña en que se encuentran los Estados Unidos de Norte de América, respecto al petróleo para intentar abrir un nuevo mercado en Europa del preciado líquido, sustituyendo el de América del Norte, pues tiene muy presente que el territorio anexionado que era territorio mejicano constituía la principal fuente petrolífera de los Estados Unidos, de cuya riqueza aún queda en el país azteca no pequeña provisión, que agregado al que poseen Colombia, Perú, Ecuador, Venezuela y otras repúblicas ponen en peligro el monopolio que aun ejercen los Estados Unidos norteamericanos.

Empiezan, pues, a poner fin, la dorada leyenda de la política del dólar, pues para nadie es un secreto que hoy los Estados Unidos de Norte América reconocen en su fabuloso país todas las "marcas" que están asolando al Universo. Baja de su moneda, falta de trabajo, los horrores del paro, desequilibrio en su comercio exterior, etcétera etc.

Los ojos de la América hispana se vuelven hacia el capitalismo europeo no olvidando que:

Por Castilla y por León
Nuevo Mundo halló Colón.
Y que por yanquis e ingleses
cada vez está peor.

J. MARTON E IIZAGUIRRE

Borra para Colchones
Edredones y cojines; colchones hechos y almohadas, clase superior y precios económicos
Comercio de Emilio Pérez. Calle de San Justo, n.º 23. Salamanca

Banco del Oeste de España
CAPITAL TOTALMENTE SUSCRITO..... PTAS. 10.000.000
RESERVAS ..... " 989.184
CASA CENTRAL: SALAMANCA.—ZAMORA, 2
EDIFICIO DE SU PROPIEDAD
FILIAL DEL
Banco Urquijo - Madrid
Capital: Ptas. 100.000.000
BANCOS COFILIALES:
Banco Urquijo Catalán, Barcelona
Capital: Ptas. 25.000.000
Banco Urquijo Vascongado, Bilbao
Capital: Ptas. 20.000.000
Banco Urquijo de Guipúzcoa, San Sebastián
Capital: Ptas. 20.000.000
Banco Minero Industrial de Asturias, Gijón
Capital: Ptas. 10.000.000
TIPOS DE INTERES.—Desde 1.º de Julio de 1933, y a virtud de la norma del Consejo Superior Bancario de observancia general y obligatoria para toda la Banca operante en España, este Banco no podrá abonar intereses superiores a los siguientes:

I. CUENTAS CORRIENTES: A la vista.....	2	por 100 anual.	
II. OPERACIONES DE AHORRO:			
a) *Libretas ordinarias de ahorro* de cualquier clase, tengan o no condiciones limitativas.....	3½	" 100	"
b) *Imposiciones:* Imposiciones a plazo de tres meses	3	" 100	"
Imposiciones a seis meses	3.60	" 100	"
Imposiciones a doce meses o más	4	" 100	"

Regirán para las cuentas corrientes a plazo, los tipos máximos señalados en esta norma para las imposiciones a plazo
REALIZA TODA CLASE DE OPERACIONES DE BANCA, BOLSA Y CAMBIO

—LA DESPOSADA.—¡Qué facha eres andando!
—EL.—Te advierto que es la última vez que salimos juntos.

Ultimas novedades. Calzados
EL PORVENIR
Rúa, 13

AGRICULTURA

LA EXPLOTACION DE LOS TERRENOS POBRES

Arboles y arbustos más apropiados para terrenos de páramos

Los terrenos de páramo tienen pocas especies de árboles, que en ellos pueden prosperar debidamente, pero las especies y son las que dan más rendimiento dentro de las especies forestales, pues de los frutales no vale la pena de ocuparnos, dado que si algún frutal prospera ha de ser de especies más primitivas y ordinarias, con frutos bastos y tardíos.

De las especies forestales, la encina y el roble son los más apropiados, y corriente es ver en todos esos terrenos restos de estas plantas, que indica que en tiempos pasados estuvieron cubiertos de este hermoso arbolado.

Entre su espléndido follaje producía abundante cosecha de bellotas, con la que se engordaba numeroso ganado de cerda, y crecía debajo nutritiva hierba para ganado lanar y vacuno, el que, al mismo tiempo que daba sus productos naturales, proporcionaba abundante estiércol para el cultivo de las vegas y llanos, que es lo que antiguamente se cultivaba.

Y así ordenada la agricultura en buena combinación con el monte, el prado y la ganadería, el labrador tenía en todo momento utilidades abundantes, y para poder vivir con el producto del ganado y guardar los de la agricultura, para contribuciones y gastos de explotación, y para ir aumentando el capital por medio del ahorro.

Y el labrador vivía desahogado, y como tal, feliz y cristiano, los pueblos eran más bien un conjunto de hermanos que se amaban y ayudábanse unos a otros, que un compuesto de "ciudadanos", como hoy se dice, que cada día se odian más unos a otros.

Pero, volvamos a nuestras encinas.

Se roturaron los montes en general, lo que significaba aquello "pan para hoy y hambre para mañana", y con ello desapareció el arbolado, los pastos y la ganadería, quedando el labrador privado de todos esos beneficios y sujeto sólo al cultivo de las vegas y llanos, pues los terrenos roturados por regla general, rinden muy poco, y no pagan el gasto o lo pagan malamente.

¿Cómo restaurarlos?

Como se han dividido, precisaría ponerse de acuerdo todos los vecinos o muchos de ellos, y volviéndose a poner de buena bellota, por medio de surcos abiertos con el arado, para poder instalar algún cultivo de plantas de prado entre las hileras, y de tarde en tarde hacer algunas roturaciones sin destruir el arbolado.

Escoger bellotas buenas de Extremadura, enterrarlas en surcos de líneas distanciadas de ocho o diez metros, impregnando antes la semilla de minio, para que no la coman las picazas, y poner entre las líneas semilla de hierba apropiada a tales terrenos, como el vallico y mielga, y todas las de buena clase que se vea que crecen espontáneamente en el mismo terreno.

Así, con poco sacrificio y en poco tiempo, se restaurarán grandes extensiones de terreno que hoy no producen más que quebrantos, con vistas a una explotación nacional en que se pueda respetar el árbol, con todos sus productos, sostener la ganadería más abundante que antes y hacer roturaciones cada cierto número de años, para volverlos a sembrar de hierba una vez que dejen de dar buenas cosechas.

ANTONIO MONEDERO
Presidente de la Liga N. de Campesinos
(Prohibida la Reproducción).

El vestir bien, es el secreto de la distinción. En
EL SIGLO XX
encontrará usted la satisfacción de su gusto
PEREZ PUJOL, 4 y 6

LA NOTA DE ROMA

La Industria Química en Italia

En estos últimos tiempos, principalmente despues de la guerra, la industria química, adquiere por doquier, entre las diversas ramas de la actividad productiva, una fisonomía real y concreta, que no era conocida por todos.

En nuestros días con la denominación de industria química abrázase un campo variadísimo que va desde los abonos químicos a los jabones, de los explosivos a los aceites vegetales, de los colorantes sintéticos a los extractos tánicos y así sucesivamente; sin mencionar algunas categorías, como la de la goma, la azucarera, la del rayón, etc., que poseen una fisonomía propia que, bajo cierto aspecto, las caracteriza y las distingue de la industria química considerada en sentido general.

Italia que al comenzar a recorrer este camino, no podía llevar el ritmo acelerado de otras naciones, ya sólidamente afirmadas, en la actualidad háse colocado a la altura de los principales países productores, figurando en el quinto puesto, después de los Estados Unidos, Alemania, Inglaterra y Francia, a poca distancia de esta última. La industria de las grandes agrupaciones que abastecen las producciones de mayor relieve (ácido sulfúrico, abonos fosfatados, sosa electrolítica, ácido nítrico, etcétera, etc.) surgida con anterioridad a la guerra abarca ahora en Italia un campo de gran actividad. Si es cierto que en algunos artículos el cuantitativo anual de producción ha disminuido en comparación con los años precedentes, hánse desarrollado por el contrario, al mismo tiempo; y se han afirmado, muchos ramos de producción (bromo, yodo, abonos nitrogenados, aluminio, solventes para barnices, etc.), que en actualidad presentan gran importancia en la economía nacional.

La producción total de nitrógeno aumenta de año en año gradualmente; casi sin importancia en 1922 pasa rápidamente acerca de 580 mil quintales en 1932. Cifra elocuente que demuestra el grado alcanzado por esta rama de la producción nacional, para la que Italia, además de la producción nacional, para la que Italia, ademas de ser uno de los principales países productores del mundo, se vanagloria de poseer dos de los principales procedimientos para la producción del amoniaco sintético (el Casale y el Fauser) aplicados en vasta escala en gran parte de los Estados extranjeros.

Los productos fotográficos representan para Italia otro ramo importante y prometedor de la industria, que, aunque data solo del año 1927, ha logrado un rápido y satisfactorio desarrollo. En la actualidad esta industria prepara la mayor parte de los productos que le son necesarios y produce tipos bastante apreciados de papel, placas y películas para fotografía, cinematografía y radiografía. Cuenta, esta industria, con dos entidades, importantísimas, con tres establecimientos, en los cuales se ocupan unos 800 operarios y ademas, existe una entidad industrial que se dedica exclusivamente a la preparación de la materia prima (algodón).

La industria de los explosivos, que en la actualidad se dedica principalmente a la fabricación de explosivos para minas y caza, está, no obstante montada para otros trabajos de mayor envergadura.

En total los explosivos producidos en 1929 han alcanzado los cien mil quintales; esta cantidad ha quedado reducida a setenta y cinco mil quintales aproximadamente, en 1932, a causa de la contracción verificada en el consumo de las pólvoras para minas por parte de los contratistas y de las empresas de construcción. Este ramo de la industria, lo ejercen unas setenta entidades, en 75 establecimientos aproximadamente donde encuentran ocupación más de 3.700 operarios.

Podemos mencionar otras industrias químicas, a saber: la de jabones, que cuenta con 800 entidades, que poseen 820 establecimientos y dan trabajo a 5.600 operarios, produciendo en total, alrededor de un millón ochocientos mil quintales anuales; la de cremas y pulimentos, que cuenta con 80 establecimientos, y dan trabajo a 1.200 operarios; la de fósforos representada por 12 entidades con más de 20 establecimientos y 3.700 operarios; la de aceites minerales que, sujeta dentro de los límites de una escasa producción nacional, se va desarrollando con la aplicación de modernos procedimientos de tratamiento.

DOTT. MANLIO MASI

Roma, Agosto, 1933.
(Prohibida la reproducción).

EN ALBA DE TORMES se arrienda una yugada de tierras de muy buena calidad, con todas las dependencias necesarias. Dirigirse a don Carlos Escudero, en dicha villa.
3-8-4

CRONICAS VERANIEGAS

RETAZOS DE ESPAÑA

Quienes huyendo del calor que, según leemos en los periódicos y revistas españolas que a diario se reciben en el "bufet" del Grande Casino Peninsular de Figueira da Foz, hayan elegido esta hermosa y saludable playa portuguesa como punto de veraneo, pueden estar satisfechos de la elección. El ambiente es de máxima cordialidad entre los innumerables españoles de la colonia, y por si esto fuera poco, para que nos sintamos menos alejados de nuestra querida España, los espectáculos son casi todos a base de programas en los que figuran obras españolas. La banda militar ejecuta en sus conciertos de jueves y domingos las zarzuelas más conocidas de nuestros más eminentes músicos. En estos días, la compañía del Teatro Lírico Nacional de Madrid, dirigida por el maestro Payás, que ya en Lisboa, según hemos leído en diarios de aquella capital, ha actuado durante una semana triunfalmente, ha representado con enorme éxito "Katiuska" y "Luisa Fernanda", en el Teatro Peninsular.

También en el Salón de Variedades hemos visto a Marisa Cobián, Teresita Daniel y últimamente a las bailarinas clásicas y acrobáticas Aurorita de Amor y Matilde Blanco.

Teresita Daniel, "Miss España 1932", reúne excelentes condiciones de cantante. El anuncio de su actuación llenó de público el salón. Reúne Teresita Daniel arte y belleza suficientes para llenar cumplidamente las exigencias de espectáculos de esta naturaleza. Con estas condiciones, belleza y arte, no será difícil alcanzar ruidosos triunfos en este género de variedades, aunque su bien timbrada voz y la maravilla de su belleza escultural fueran más que suficientes para hacerla acreedora a triunfos más definitivos que las efímeras ovaciones arrancadas al final de una de sus canciones frívolas.

Después de una brillante temporada en el Pabellón de Lisboa y en el teatro de Monte Estoril, playa de moda de ingleses y franceses, ha venido contratada por ocho días al salón Variedades de Figueira, la pareja de baile "Blank and Lowe", formada por las encantadoras artistas españolas Matilde Blanco y Aurora de Amor. Estas jóvenes y simpáticas bailarinas han aprendido a sus pocos años lo suficiente para ser en breve dos estrellas de primera magnitud. Las vimos hace dos años, por vez primera, en el Teatro Nuevo, de Barcelona, haciendo las delicias de los buenos aficionados al baile clásico español, por la ingenuidad de los gestos con que acompañaban los giros voluptuosos de las danzas. Hoy, ya más mujeres, dan a sus bailes la expresión necesaria para hacer vivir en la imaginación de los espectadores las diversas elucubraciones que música, danza y mujer conjuntamente son susceptibles de producir.

Retazos de España van regando por Portugal esta pléyade de mérita de bailarinas, músicos y cantantes hispanos. España, grande en todo, sigue, como siempre dando al mundo el espectáculo de su genio maravilloso.

Y estas canciones, estos bailes, esta música que en Madrid, Salamanca o Sevilla quizá consiguiera únicamente distraernos, tiene virtud, en país extranjero, de sacudir nuestra modorra y recordarnos constantemente que somos españoles.

¡Retazos de España encerrados en un "couplet", en el giro voluptuoso de una danza o en los acordes rítmicos de unos cuantos compases de música: cuántas añoranzas traéis al corazón de los españoles que de veras amen a su patria!...

JOSE ULLAN RODRIGUEZ

Figueira da Foz (Portugal), Agosto de 1933.

BREMEN
PROXIMAS SALIDAS
Directamente para Lisboa, Las Palmas, Río Janeiro, Santos, San Francisco do Sul, Montevideo y Buenos Aires, saldrán de Villagarcía y Vigo los siguientes vapores correos rápidos
31 Agosto, SIERRA NEVADA
21 Septiembre, MADRID
12 Octubre, SIERRA SALVADA
9 Noviembre, SIERRA NEVADA
El vapor MADRID escala también en Río Grande do Sul
PRECIO DEL PASAJE
3.ª corriente, 577,70.
3.ª camarote, 612,70.
PROXIMAS SALIDAS PARA HABANA, VERACRUZ Y TAMPICO
21 Octubre, SIERRA VENTANA
admitiendo pasajeros de cámara, turistas y 3.ª clase
PRECIO DEL PASAJE
Para Habana: Cámara, 1.515; turista, 920; 3.ª clase, 559,45
Para Veracruz y Tampico: Cámara, 1.565; turista, 970; 3.ª clase, 602,70
Para Informes y pedidos de plazas, dirigirse a LUIS GARCIA-REBOREDO ISLA, Ltda.
VILLAGARCIA - Marina, 14
VIGO - García Olloqui, 2, y Victoria, 3 y 5

Pida usted en Ultramarinos y Confiterías los exquisitos CHOCOLATES marca
«Nuestra Señora de las Candelas»
Propietario: DON MANUEL PARDO (Sucesor de Ramos). - Representante en Salamanca: JOSE GARCIA SANCHEZ. Maldonado Ocampo, 4

Caja de Ahorros y Monte de Piedad de Salamanca
ZAMORA, 27, E ISABELES, 1.—EDIFICIO DE SU PROPIEDAD
Establecimiento benéfico fundado en 1880, inscrito en el Registro especial de entidades de Ahorro del Ministerio de Trabajo por Real Orden de 2 de Diciembre de 1930
SUCURSALES: PEÑARANDA DE BRACAMONTE Y ZAMORA
Operaciones que realiza:

Libretas ordinarias de ahorro.....	3,50 % anual
Imposiciones a seis meses.....	3,60 % —
Imposiciones a doce meses.....	4 % —

PRESTAMOS: Con garantía personal, hipotecaria, de valores del Estado, de mercancías depositadas en los Almacenes Generales y de ropas y alhajas; al 5 por 100 hasta 2.000 pesetas y al 6 por 100 cantidades superiores:
HUCHAS DE AHORRO: Muy prácticas para ahorrar en casa, se facilitan gratuitamente
SELLOS DE AHORRO: Se expenden a diez, veinticinco, cincuenta céntimos y una peseta y se admiten como metálico en las imposiciones de Caja de Ahorros y en las operaciones del Monte de Piedad.
HORAS DE OFICINA: Mañana de nueve y media a una; tarde, de cuatro a seis; fiestas no dominicales, de diez a doce. Los domingos no se abre. Los sábados por la tarde, la sección de Monte de Piedad despachará hasta las siete en los meses de Noviembre, Diciembre, Enero y Febrero, y hasta las ocho, en los demás.
Ahorre desde hoy mismo y encontrará mañana una fortuna
EL CONSEJO DE ADMINISTRACION está formado por los prestigiosos salmantinos siguientes: Presidente, D. Fernando García Sánchez; Vicepresidente, D. Julio Ibáñez Moreno; Secretario, don Manuel Sánchez Fabrés; Vicesecretario, D. Antonio Crespo Colmenar; vocales: D. Manuel González Calzada, D. Enrique Esperabé Arteaga, D. Filiberto Villalobos González, D. Vicente García Martín, D. Mariano Rodríguez y Rodríguez, D. Manuel Ambrosio Bellido, D. Angel Llorente Sánchez, D. Juan Mirat Domínguez, D. Luis Infante Ortiz, D. José Gordo Centenera, D. Fernando Iscar-Peyra, D. Emilio Román Retuerto, D. Primitivo Santa Cecilia, D. Nicolás Rodríguez Aniceto, D. Manuel del Yerro y Ruiz Zorrilla, D. Ricardo G. González Borreguero, D. Paulino Sierra Corrales, D. Manuel Sánchez García, D. Antonio Estella y Bermúdez de Castro y D. Martín Tapia López