AÑO 51 — SALAMANCA — N.º 15.846

Toda la correspondencia se dirigirá a nombre del Director o Administrador de EL ADELANTO Apartado de Correos 10

NO SE DEVUELVEN LOS ORIGINALES

Administración: Librería de Núñez, Rúa, 25. Tel. 1018
Redacción y Talleres: Ramos del Manzano, 42. Tel. 1924

DOS EDICIONES DIARIAS

El Adelanto

DIARIO DE SALAMANCA

VIERNES, 20 DE DICIEMBRE DE 1935

Precios de suscripción en toda España: SIETE PESETAS CINCUENTA CENTIMOS al trimestre. — Anuncios, esquelas de defunción y reclamos, precios por tarifa. — Comunicados y remitidos, precios convencionales.

TODOS LOS PAGOS SE HARAN POR ANTICIPADO

Se admiten esquelas hasta las TRES de la madrugada

NUMERO SUELTO: 15 CENTIMOS

SIGNOS

LLUVIA SOBRE ESPAÑA

Hispe y se esponja con las últimas lluvias del otoño la geometría agraria de los campos españoles: rectas paralelas del surco abierto; pirámides pálidas de cretas, margas, y lívidas calizas, donde de vez en cuando hay un castillo en que la ortiga defiende el nido de la sierpe; cúpulas innúmeras de los pinares; obeliscos de las bóvedas; esfera negruzca de la olma, matriarca vegetal en las plazas calladas y humildes de las aldeas.

Se acabaron las fiestas de la recolección y las vírgenes campesinas de Septiembres y Octubres.

Es ahora cuando empieza el recobro de la naturaleza rural de España. Es ahora cuando comienza el duro viaje del español en busca de la espiga que ha de granar, si Dios quiere y manda agua y sol, allá para el verano. Duro viaje: es cierto. Afilan sus armas en los cuarteles del invierno, enemigos bravos e implacables: el cierzo, la nieve, el pedrisco, la helada, la sequía, la inundación. El español ha tratado de conjurarlos con refranes, pero el meteoro apenas entiende ni de conjuros ni de refranes. Si acaso, se rinde a la simple oración ingenua, al adorable paseo de una imagen primitiva por las lindes de la mies.

Pero, ¡ay!, hogaño afila sus garras y sus dientes y sus cuchillas, un enemigo feroz para el que el campesino español no tiene ni oraciones ni refranes: la ley.

Está elaborada esta máquina terrible por unos señoritos deliberantes y charlatanes, que muchas veces han llegado, engomados y petulantes, a las plazas donde vigilan los tiempos la olma y la cruz; y allí han vociferado, no importa en nombre de quién, prometiendo bienes sin límite a cambio de votos. Reforma, contrarreforma, tasa, palabras sin sentido para el pobre campesino, cínica logomaquia que va y viene de labio a oído sin que nadie la entienda.

Una cosa sabe el campesino, una simple y brutal cosa que le deja ávido y helado: que no vale dar el pecho al cierzo y a la escarcha ni al rayo ni al pedrisco; que no vale vencerlos con oraciones ni con refranes, ni apuros conjutos o puras jaculatorias; que no vale saltar del jergón al alba de la luna para marchar mascando un diente de ajo y un zoquete de pan moreno sobre la tierra agrietada por el hielo; ni vale echar sobre la tierra osca el hálito del pecho con cada golpe de azada. Sabe que vencido el meteoro, aplastada la plaga, queda la ley: esta antigua nueva contra la que no hay lucha posible.

Llueve mansamente sobre el ámbito de las mesetas de entraña cereal. Se empapan los secanos de las dos Castillas, de Aragón, La Mancha y Andalucía. ¿Y qué? Esa simiente minúscula será hierba y tallo y tirso coronado por las espigas, vencido el meteoro y aplastada la plaga.

Será regalo de Ceres en la mies, regalo del Señor en el silo. ¿Y qué? Cuando el labriego lo contemple, al tiempo de ir a sacar las vírgenes campesinas, el regalo de Ceres, el regalo del Señor, vendrá el diablo a echarle maleficios. Y no contemplará un fruto noble, hecho de aliento de su pecho, de madrugadas frías, lívidas y duras, sino lo que en aquel momento resuelvan los señoritos, engomados y petulantes, con sus galimatías de todos los años. Lo que diga ese fantasma que ronda los silos y las mieses desde que los políticos han resuelto "proteger" a los labriegos: la ley.

¡Aquellas leyes hechas a campana talida en tierras de Aragón y de Castilla! ¡Ay, aquellas leyes que hacían juntos labriegos y señores cuando no tenía sentido en lengua romance la palabra "señorito"!

Si llueve en Castilla, ¿qué importa? ¿Qué importa mientras no llueva gracia y sentido común sobre las engomadas y vacías cabezas de los "señoritos"?

VICTOR DE LA SERNA

(Prohibida la reproducción).

UN ESCRITO DE LA ASOCIACION DE AGRICULTORES

Esta entidad ha dirigido al ministro de Agricultura el siguiente escrito:

"La Asociación de Agricultores de España, a V. E. atentamente expone:

Que ningún problema de los que caen dentro de la órbita de la competencia y jurisdicción de ese ministerio tiene, en estos momentos, el carácter de urgencia y gravedad, que el de la revalorización de los productos de la tierra.

Todo el edificio económico nacional descansa en el fundamento previo de una agricultura capaz de absorber un gran consumo industrial.

La restauración de la economía española requiere necesariamente una situación de bienestar en el campo.

Los desastres de la agricultura tienen repercusiones tales, que cabe calificarlos de desastres nacionales.

Dentro del desbarajuste económico actual, en el que existen tantos compartimentos estancos, sin conexión unos con otros, frente a frente a las veces los más congéneres, que debieran vivir estrechamente entrelazados, no puede intentarse nada en dirección a un ordenamiento económico de la economía patria, sin esforzar sus cimientos y, en este caso, sin levantar la riqueza agrícola de la postración que viene atravesando

Y en este camino hay que otorgar la legítima preferencia al problema del trigo por el ingente volumen que representa en el conjunto de la economía nacional.

Nunca, como hasta hace poco, se han discurrido más fórmulas de solución, y nunca tampoco se habrán arbitrado mayor cantidad de medidas para conjurar la grave crisis de la producción cerealista.

En cambio, jamás había llegado el agricultor a padecer con más rigor las consecuencias de un desconcierto sin precedentes, y a extremos tan terribles de desesperación como los de no poder vender el trigo ni caro ni barato, pues aunque las disposiciones referentes a la tasa fueron cínica y constantemente burladas, se malvendía el trigo, pero se hacía dinero de él.

Ahora el labrador, que no sólo agotó sus reservas, sino el capital circulante preciso para los diarios apremios a la producción, no puede ni siquiera entregarse a la voracidad de sus habituales compradores; tiene que sucumbir ante la ncesidad de numerario, que no logra obtener, e incumplir hasta sus más perentorias obligaciones, o paralizar su empresa con todas las graves derivaciones de una determinación forzada, para sí y los suyos y aun para la nación entera.

No le queda otro recurso que ofrecer al Estado y a las Corporaciones provinciales y municipales en pago de tributos y arbitrios, las especies que posee, que representan el resultado conjunto de sus esfuerzos y de sus desembolsos acumulado durante la preparación de la barbechera y el ciclo vegetativo del trigo y su recolección en este caso, y hacer lo propio con el vendedor de comestibles, y el médico y el farmacéutico, y el proveedor de ganado, de herramientas, de máquinas, de abonos y cuantos, en suma, le venden, ya que no hay forma alguna de convertir el trigo—que siempre fué el oro del agricultor, su banquero, su cuenta corriente—en el dinero que necesita para seguir produciendo y para vivir.

Y como el trigo tiene en la "Gaceta" un valor oficial, darle ese curso forzoso, y que no sólo el labrador sufra las consecuencias de la dilatada serie de errores, de injusticias y de verdaderos desatinos cometidos en la tarea de "salvar" al labrador, que sólo ha servido para que se salven, y estén bien a cubierto, otros muchos.

Pero ¿es que aun así se resolvería un problema que ha provocado un feroz intervencionismo del Estado, del cual reniegan hoy hasta aquellos equivocados que creyeron en su inocencia que pueden dominarse con artificios las realidades económicas y que no se ocuparon de ver si la causa de su desdicha dimanaba de la existencia bien prevalida de verdaderos logreros de la agricultura?

En el estudio y propuesta de esas medidas han intervenido los que, por llamarse políticamente la representación de la agricultura, estaban más obligados a imponer soluciones decisivas, pero el tiempo se pasa, no se advierte enmienda ni mejoría, y cuando se había entregado la resolución a un comisario del trigo, para que, como un dictador, aportase fórmulas nuevas, después de oír, como oyó, a los principales elementos interesados, sin que las conozcamos en detalle y por tanto no podamos juzgarlas, el hecho es que el nombrado dimite, y se marcha y se cierran las Cortes, que más tarde serán disueltas, y el labrador no vislumbra otro horizante que el de su perdición y su ruina.

¿Es que se puede en estas condiciones de indefensión del agricultor tomar el llano camino de declarar la libertad comercial, que de haber existido siempre y con un Arancel estable, quizá no habría problema, para que aún hagan trizas de lo poco que le queda?

Cuando el Estado, con sus desaciertos continuados, ha provocado una crisis de la gravedad de la presente, no debe escatimar los medios ni los recursos para salvaguardar la primera partida en el inventario de la riqueza.

De momento, sólo el crédito en la cantidad necesaria puede en parte detener el estrago, pero el crédito es algo que antes de utilizarse hay que precaver la posibilidad de reintegro con sus intereses, y si no se ve clara, no embarcarse en la aventura, ¿quién garantiza que al vencimiento de la operación valdrá el trigo para cubrirla íntegramente?

Opuestos siempre a las tasas por la ineficacia de las mínimas es forzoso aceptarlas momentáneamente a condición de que no sean letra muerta en la "Gaceta".

Pasada la crisis, no volverse a acordar de intervenciones del mercado, y menos aún de continuar una política como la que represestan la serie de supresiones, devoluciones y bonificaciones de derechos arancelarios y fijación —hasta decenal—de los mismos, para establecer un estado de justicia perturbado por aquellas acciones de Gobiernos, que tanto daño han causado al Tesoro como al productor.

Pero lo urgente, lo que no admite espera, es defender la economía de los agricultores, adoptando medidas enérgicas que hagan desaparecer las trabas actuales y respetar las disposiciones del Poder público, que continuamente se vulneran en perjuicio de quienes a diario realizan la obra de hacer fecundo el suelo español.

Así lo espera esta Asociación de V. E. Viva V. E. muchos años.

Madrid, 18 de Diciembre de 1935. — El presidente, Mariano Matesanz. — El secretario general, Jesús Cánovas del Castillo".

OFICINA LOCAL DE COLOCACION OBRERA

Relación de obreros que deberán presentarse al trabajo hoy, viernes, a la una de la tarde, debiendo antes recoger la tarjeta en esta Oficina y presentándose con la herramienta, pala o pico, de que dispongan:

1 Domingo Gutiérrez Serrano.
2 Wenceslao Martín Peña.
3 Félix García Hernández.
4 Florentino Vegas Alonso.
5 José Morante Martín.
6 Joaquín Núñez Mateos.
7 Santiago Gallego Delgado.
8 Tomás Martín Escudero.
9 Manuel Marcos García.
10 Juan Gabriel.
11 Emeterio Rodríguez.
12 Avelino Herrero Lucas.
13 Santos Llamas Rodríguez.
14 Eusebio Calles Crespo.
15 Manuel López Pérez.
16 Antonio Gómez Mellado.
17 Blas Alonso Barbero.
18 Antonio Martín Piñel.
19 Aquilino Martín Martín.
20 Florentino Rodríguez González.
21 Francisco Carabias Mateos.
22 Andrés Delgado Rodrigo.
23 Amador Díaz Calvo.
24 Alejandro Carabias García.
25 Domingo Andrés Marcos.
26 Emilio Hernández Tola.
27 Salvador López Posadas.
28 Angel González Sánchez.
29 Jesús Herrera González.
30 Cándido Hernández Martín.
31 Leoncio Zarzoso Mulas.
32 Joaquín Pérez García.
33 Amadeo Corrionero Mediero.
34 Gabriel Sánchez Martín.
35 Angel Moreno Benito.
36 Vicente Martín Ciudad.
37 Vicente Riesco García.
38 Arsenio Santos Martín.
39 Gabriel Jiménez García.
40 Emilio Alvarez Rubio.
41 Atanasio Lucas Martín.
42 Abelardo Carnicero Herrero.
43 Bonifacio Martín Sánchez.
44 Bernardo Tardáguila Rodríguez.
45 Angel Ramos Gallego.
46 Francisco Marcos Escudero.
47 Ventura Martín Rodríguez.
48 Gregorio Sánchez González.
49 Francisco Sánchez Sánchez.
50 Isidoro Martín Sánchez.
51 José Manuel Esteban Iglesias.
52 Andrés Calvo Vicente.
53 Nicolás Herrero García.
54 Angel Juan Cubas.
55 José del Amo Miguel.
56 Hermenegildo Prieto Collado
57 Juan Andrés Polo Bullón.
58 Feliciano Caballero Hernández.
59 José Gamazo Manso.
60 Francisco Ferrero Santos.
61 Francisco Delgado Ramos.
62 José Peña Santiago.
63 Juan Castro Blanco.
64 Vicente del Arco Cruz.
65 Luis Rodríguez Avila.
66 Francisco García Pierna.
67 Mateo Vicente Vicente.
68 Isidro López López.
69 Domingo de la Torre del Valle.
70 Andrés Hernández Martín.
71 Lucio Sánchez Terradillos.
72 Eliao García Nieto.
73 Gulgencio Sánchez Domínguez.
74 Juan Rivas Mendo.
75 Agustín Rodríguez Delgado.

Nota: Estos obreros trabajarán únicamente dos días y medio. Los que no recogiesen hoy la tarjeta perderán el turno y serán sustituídos por otros.

En la semana próxima habrá otro turno también de dos días y medio para otros 75 obreros.

Clases Pasivas, a cobrar

Se ha señalado por el ilustrísimo señor Delegado de Hacienda de la provincia los siguientes días para la percepción de sus haberes por las clases pasivas:

Día 20.—Jubilados, Montepíos civil y militar y clero.

Día 21.—Retirados.

Día 23.—Retirados extraordinarios y personal de reserva.

Día 24.—Todas las nominas sin distinción.

REGISTRO CIVIL

Nacimientos

María Losada Rodríguez, Juan Blanco Benito, Martina Sánchez Hernández, María García Sánchez, Victoriano Tomás Hernández.

Defunciones

María Antonia Vicente Hernández, de ochenta y cuatro; Miguel Amores González, de un año.

Matrimonios

Ninguno.

Pidiendo la continuación en el Gobierno civil del señor Friera

Siendo uno de los propósitos del actual Gobierno proceder a la renovación de los Gobernadores civiles, el alcalde de Alba de Tormes, interpretando los deseos de la localidad, y al mismo tiempo en atención a que la obra realizada por el señor Friera en su mandato gubernativo en la provincia ha sido de absoluta justicia e imparcialidad, ha dirigido al ministro de la Gobernación el siguiente telegrama:

"Insisto pedir continuación Gobernador civil Salamanca, señor Friera, garantía para República y España, por su leal proceder preciso momentos actuales.—Salúdale afectuosamente".

También sabemos que han sido numerosos los Ayuntamientos de la provincia que en igual sentido han dirigido telegramas al Gobierno para la permanencia del señor Friera al frente de este Gobierno civil.

"EL ADELANTO" ES EL PERIODICO DE MAYOR CIRCULACION DE LA PROVINCIA

Junta Provincial de Protección a los huérfanos del Magisterio Nacional

Los señores preceptores legales de las pensiones concedidas a los Huérfanos del Magisterio Nacional pueden hacer aquéllas efectivas, a partir del próximo día 21, inclusive, de este mes, todos los días laborables, a las horas de costumbre en el domicilio del señor tesorero de la Junta.

†

EL SEÑOR

DON ADOLFO MORENO - VENTAS CALLES

Interventor de la Compañía Nacional de los F. C. del Oeste de España

FALLECIO EL DIA 18 DE DICIEMBRE DE 1935

a los treinta y cuatro años de edad

habiendo recibido los Auxilios Espirituales

D. E. P.

Su desconsolada esposa, doña Micaela Martín Poveda; hijos: Adolfo, María Josefa y María de las Mercedes; padres: don Francisco Moreno-Ventas Jiménez (ex Inspector de dicha Compañía) y doña Cristina Calles Borrego; hermanos: Vicenta, Mercedes, Juan Francisco, Enrique y Joaquín; tíos, primos y demás familia,

Suplican a sus amigos se dignen encomendar a Dios Nuestro Señor el alma del finado, por cuyo acto de caridad cristiana les quedarán agradecidos.

†

PRIMER ANIVERSARIO

del señor

D. Ramón Rodríguez Arenas

que falleció en Salamanca, el día 21 de Diciembre de 1934

después de recibir los Santos Sacramentos

R. I. P.

Su viuda, Luisa Franco Alcubilla; hijos: Ramón, Luisa, Carmen, Julia, Josefa, Felisa, Luis, Angel, Antonio, Julio, Celso, Mercedes y Francisco Rodríguez Franco; hijo político, Martín Santiago Zarzuelo; madre política, Jacoba Alcubilla; hermana, Josefa; hermanos políticos, sobrinos, primos y demás parientes,

Suplican a sus amistades una oración por el alma del finado y asistan a alguna de las misas que se celebrarán en su sufragio, por cuyos actos de caridad cristiana les quedarán agradecidos.

Por el eterno descanso de su alma se aplicarán las misas de ocho y ocho y media en San Juan de Sahagún, Capilla del Colegio Salesiano, San Millán, Padres Carmelitas y en la iglesia parroquial de Peñaranda de Bracamonte los días 21 y 22.

Hay concedidas indulgencias en la forma acostumbrada.

†

PRIMER ANIVERSARIO

de la señora

D.ª Emilia Celada García de Seseña

que falleció en Salamanca, el día 21 de Diciembre de 1934

a los cincuenta y seis años de edad

habiendo recibido los Santos Sacramentos y la Bendición Apostólica

D. E. P.

Su desconsolado esposo, don Samuel Seseña García (Industrial de esta plaza); hijo, don Alfonso; hija política, doña Rafaela Ramos; nietos: Emilia, Alfonso y Pepito; hermana, Soledad; hermanos políticos, sobrinos y demás familia,

Suplican la asistencia al Funeral Cabo de Año, que se celebrará el día 21 de Diciembre, a las diez y media de la mañana, en la iglesia parroquial de Sancti-Spíritus, de esta ciudad, por cuyos actos de caridad cristiana les vivirán eternamente agradecidos.

Universidad de Salamanca 2017

Imformación municipal

Colector y Gran Vía

En el día de ayer fué firmada el acta de expropiación de las casas números 5 y 7 de la calle de la Cárcel Nueva, propiedad de don Manuel Muñoz Navarro y doña Margarita Madrazo Núñez, precisas para el tendido del colector del Este y simultáneamente para la alineación de la Gran Vía. Esta es la expropiación de mayor importancia de las necesarias para el trayecto Plaza de San Julián - Alamedilla, y con el derribo de estas fincas puede considerarse virtualmente abierto dicho trozo, ya que solamente resta expropiar para ello una casa en la Plaza de San Julián, que no se ha adquirido, porque únicamente se ha efectuado la de las fincas a que afectaba el colector del Este.

Una vez construído éste, podrá alinearse dicha vía con rapidez y sin gran esfuerzo.

Colector del Este

Aprobado el presupuesto municipal para 1936, en el que figuran los créditos precisos para la construcción del mismo, de sus ramales afluentes y de las obras complementarias de abastecimientos de aguas, se ha ordenado por la Alcaldía al señor Ingeniero municipal y a la secretaría la formación del pliego de condiciones con el fin de que pueda ser anunciada la subasta de esta importantísima obra dentro del mes actual, para que las obras comiencen dentro del mes de Febrero próximo.

Como quiera que en el presupuesto figura la totalidad de consignación, es obra que se proyecta para satisfacer íntegramente su importe en el próximo año, ya que se ha tenido en cuenta para disponer esa forma de pago, la desahogada situación en que colocan a la Tesorería la consolidación de la deuda flotante y la desaparición de la mayor parte de las cuantiosas resultas de los ejercicios precedentes.

Obras

Durante esta y la próxima semana han de comenzar la totalidad o cuando menos la mayor parte de las importantes obras para que han sido concedidas licencias.

Ayer se tuvieron noticias de que dentro de esta semana llegará el arquitecto del señor Conde Barajas, quien es de esperar, dado lo perentorio del término para el comienzo de la obra, que traiga los planos de los edificios que dicho señor se propone construir en su finca de la calle del Doctor Riesco, 43, que supone la alineación de su enfrontada con la vía de su emplazamiento y la de las calles E y F.

También ayer quedaron ultimados los desahucios de la casa de la calle de Serranos necesarios para el ensanchamiento y urbanización de dicha calle, mejora hace mucho tiempo intentada y que hoy era absolutamente precisa para la terminación de las obras de adaptación del Colegio de Trilingüe, que harán aumentar la circulación por dicha calle.

Oportunamente se dará a conocer el cálculo de lo que hubieran representado las distintas alineaciones que se efectúan de haber sido satisfechas por el Ayuntamiento, ya que son de tal importancia, que no hubiera sido posible realizar esas reformas en muchos años, con el de que puedan apreciarse los beneficios que a esta ciudad, independientemente de la solución de la crisis de trabajo, ha reportado la Ley del Paro.

Pagos efectuados el día 11 de Diciembre del 1935

Registrador de la Propiedad, derechos, 99,53 pesetas.

Jefe Guardia Municipal, tercera parte multas, 49,83.

Recaudadores, premio cobranza, 181,13.

José Sánchez, ave rapiña, 4.

Mariano Gallo, jornales, 62.

Caja de Previsión Social, retiro obrero Noviembre, 1.537,70.

Cesáreo García Zúñiga, materiales, 18.

Cesáreo García Zúñiga, piensos, 304.

Autógena Morollón, materiales, 314.

Autógena Morollón, trabajos, 205.

Depositario, recibo contribución, 20,81.

Don Ubaldo Alonso, trabajos, 400 pesetas.

Don Ramón Llauradó, renta local escuelas, 840.

Don Sebastián Nieto, acta pavimentación 1930, 21.730,64.

Depositario, jornales, 22.960,63.

Total, 48.727,27 pesetas.

Libramientos a pagar el día 20 de Diciembre de 1935

Depositario, jornales Diciembre, 23, 35 pesetas..

Idem, pensiones ídem, 3.249,16.

Idem, haberes ídem, 833,33.

Idem, ídem, ídem, 12.851,96.

Idem, ídem, ídem, 277,76.

Idem, jornales ídem, 1.518,00.

Idem, ídem, ídem, 100,00.

Idem, haberes ídem, 333,33.

Idem, ídem, ídem, 546,24.

Idem, ídem, ídem, 4.274,97.

Idem, ídem, ídem, 250,00.

Idem, ídem, ídem, 150.

Idem, ídem, ídem, 15.797,86.

Idem, jornales ídem, 62,00.

Idem, heberes ídem, 2.749,99.

ídem, ídem, ídem, 125,00.

Idem, ídem, ídem, 2.827,47.

Idem, jornales ídem, 24.

Idem, haberes ídem, 549,16.

Idem, ídem, ídem, 10.149,94.

Idem, ídem, ídem, 547,50.

Idem, jornales ídem, 100,00.

Idem, haberes ídem, 604,16.

Idem, jornales ídem, 77,50.

Idem, ídem, ídem, 100,75.

Idem, haberes ídem, 291,66.

Total, 58.415,09 pesetas.

Libramientos puestos al cobro en esta fecha

Don Pedro Sánchez Bustos, expropiación, Cárcel Nueva, 7, pesetas 10.000.

Idem ídem, 5.000.

Don José Montero Martín, indemnización inquilinato, 78.

Inspector Hacienda municipal, premio recaudación, 206,70.

Don Benedicto Vicente, indemnización res, 520,78.

Señor Hijo de C. Cachorro, obras Marzo 1933, 1.981,50.

Imprenta Minerva, impresos Septiembre 1934, 502.

Don Emilio García Villa, servicios 1931 a 1934, 1.482,50.

Señora viuda de Alipio Mediavilla, materiales 1931 a 1934, pesetas 1.306,35.

Don José Mercedes Polo, trabajos año 1933, 178,98.

"Gaceta de Madrid", cuarto trimestre 1935, 20.

"Boletín Oficial Ministerio Hacienda", cuarto trimestre 1935, 3,75.

Don Juan Rayo Nieto, impresos, 7,50.

La Gaceta Regional", anuncios, 272,25.

EL ADELANTO, idem, 377.

Señor Hijo de Francisco Núñez, impresos, 52.

Imprenta Calatrava, ídem, 667.

Depositario, jornales, 294.

Don Serafín Valiente, servicios automóvil, 60.

Don E. Almaraz, fotografías, 60.

Señora viuda de Rafael Daza, comidas, 40,80.

Moneo Hijo S. A., trabajos, 51.

Don Ezequiel Peralta, gosolina, 141,60.

Don Román Santos, uniformes G. M., 5.591.

Don José Iglesias, monos cremallera, 280.

Moneo Hijo S. A. , materiales, 160.

Don Justo Bajo, ídem, 4.

Don Manuel Escribano, ídem, 80

Don Ezequiel Peralta, gosolina, 519,20.

Don Angel Nuño, materiales, 6.

Don Justo Bajo, ídem, 5,55.

Compañía "El Norte", prima de seguros, 81,30.

Señora Viuda Alipio Mediavilla, materiales, 23,95.

Señor Hijo Federico Fernández, ídem, 751,10.

Don Joaquín Fernández, ídem, 30,75.

Minero Siderúrgica Ponferrada, suministro carbón, 506.

Droguería Villalobos, material sanitario, 60.

Señor Hijo de Federico Fernández, material eléctrico, 3,25.

Señora Viuda de Alipio Mediavilla, precintos, 6,60.

Señor Hijo de Federico Fernández, material eléctrico, 71,20.

Industria Metal Química, placas bicicletas, 24,25.

Don Jesús Rodríguez López, material limpieza, 10.50.

Señor Hijo de Federico Fernández, material eléctrico, 1,50.

Señora Viuda de Tomás Alonso, ídem, 27.

Don Justo Bajo Avila, ídem, 6.

Droguería Villalobos, ídem, 99.

Don Miguel Gómez, suministro de carbón y portes, 1.770.

Don Mariano Peláez, mobiliario, 650.

Don Antonio González del Rey, 25.

Don Florián Delgado, material oficinas, 216,85.

Imprenta Calatrava, ídem, 142.

Idem ídem, 243.

Librería Hernández, ídem, 5.

Hijos de Francisco Núñez, ídem, 25.

Don Antonio García, ídem, pesetas 67,80.

Idem ídem, 6,80.

Don Ferdnando M. Pereira, limpieza máquinas, 125.

Don Serafín y Martínez, material oficinas, 194,84.

Señora Viuda de Alipio Mediavilla, ídem, 10.

Librería Calón, ídem, 138.

Don Pablo García, ídem, 30.

Imprenta provincial, ejemplares "Boletín Oficial", 9.

Don Venancio Guillamet, material oficinas, 12,50.

Castañón y Compañía, ídem, 83,10.

Roneo Unión Cerrajera, ídem, 146,25.

Doña Herminia Romero, efectos timbrados, 1.234,70.

Don Luis Farinetti, material escritorio, 166,90 pesetas.

"Boletín Oficial", tercer trimestre 1935, 4,50.

Municipio Español, año 1935, 18,00 pesetas.

Olimpia S. A., material oficinas, 26,75 pesetas.

Compañía Telefónica, teléfonos Diciembre, 41,35.

La misma, ídem, 1.513,30.

Don Conrado Leimbacher, materiales, 69,00.

Orbican S. R. C., pintura depósito, 1.857,60.

Señor Hijo Arsenio Andrés, materiales, 119,60.

Don Manuel Sánchez, materiales, 65,00 pesetas.

Hijo de Federico Fernández, material eléctrico, 66,75.

Don José Iglesias, monos azules, 28,00 pesetas.

Moneo Hijo, S. A., gasolina y material, 653,95.

Don Andrés Santiago, materiales, 58,80 pesetas.

Don Manuel García González, bocas de riego, 100,00.

Don Joaquín Fernández, materiales, 113,20.

Viuda de A. Mediavilla, materiales, 534,70.

Don Andrés García, materiales, 19,10 pesetas.

Hijo de A. Andrés, materiales, 44,85 pesetas.

Don Ezequiel Peralta, gasolina, 23,50 pesetas.

Don Justo Bajo Avila, materiales, 48,60 pesetas.

Casa Miñambres, ídem, 4,00.

Don Enrique González, materiales, 155,00 pesetas.

Viuda de A. Mediavilla, ídem, 81,20 pesetas.

Don Joaquín Fernández, ídem, 10,98 pesetas.

Don Manuel García González, trabajos, 223,50.

Don Buenaventura Péix, materiales, 15,00 pesetas.

Don Manuel Sánchez, materiales, 167,50 pesetas.

Don Recesvinto Pérez Entisne, cemento, 220,00.

Don Manuel Sánchez, materiales, 21,00.

Don Enrique González, materiales, 124,30.

Don Justo Bajo Avila, sebo caballo, 13,50.

Viuda A. Mediavilla, materiales, 25,20 pesetas.

Don Ezequiel Peralta, gasolina, 544,50 pesetas.

Don Mariano Marcos, materiales, 29,25 pesetas.

Don Eugenio Esteban, arreglos, 5,00 pesetas.

Viuda de A. Mediavilla, materiales, 19,90.

Don Angel Nuño, materiales, 13,50 pesetas.

Don Valeriano Domínguez, piensos, 308,00.

Moneo Hijo, S. A., gasolina, 608,40 pesetas.

Don Angel Nuño, materiales, 71,95 pesetas.

Don José Iglesias, mono azul, 14,00 pesetas.

Jodra Estévez, S. A. material sanitario, 67,38.

Don Buenaventura Péix, materiales, 68,00.

Viuda de A. Mediavilla, materiales, 6,00.

Don Ramón Capdevila, piensos, 39,75 pesetas.

Don Gaspar Escudero, material sanitario, 35,20.

Don Manuel Cárdenas, estuche cuero, 40,00.

Don Gaspar Escudero, material sanitario, 32,55.

Droguería Villalobos, material sanitario, 118,10.

Don Gaspar Escudero, ídem, 12,70 pesetas.

Don Domingo Delgado, material sanitario, 12,00.

Don Francisco Curto, material sanitario, 262,80.

Droguería Villalobos, material sanitario, 2.038,70.

Diputación Provincial, ingreso dementes, 109,50.

Tribunal Tutelar Menores de Madrid, estancias, 114,25.

Don Luis Severino, alquiler escuelas, 375,00.

Don Emigdio Prieto, ídem, 300,00

Don Crescencio Iglesias, ídem, 200,00 pesetas.

Don Joaquín Fernández, materiales, 52,50.

Hijo de Lorenzo Iglesias, mobiliario, 180,00.

Moneo Hijo, S. A., material escuelas, 240,50.

Don Buenaventura Péix, materiales escuelas, 336,15.

Viuda de A. Mediavilla, material edificio escuelas, 144,10.

Don Justo Bajo Avila, ídem, 12,10 pesetas.

Hija de Arsenio Andrés, material edificio escuelas, 66,76.

Don Manuel Sánchez, materiales escuelas, 99,00.

Don Enrique González, material y trabajosfi, 92,00.

Don Antonio Peláez, materiales, 3,50 pesetas.

Don Manuel Sánchez, ídem, 474.

Don José Mercedes Polo, trabajos, 178,98.

El mismo, ídem, 300,00.

Hijo de Arsenio Andrés, materiales, 644,04.

Don Mariano Marcos, materiales, 266,25.

Don Recesvinto Pérez Entisne, materiales, 18.

Autógena Morollón, trabajos, 442 pesetas.

Hijo de Arsenio Andrés, materiales, 599,70.

Don Manuel Sánchez, materiales, 498,50.

Don Justo Bajo Avila, materiales, 18,80.

Don Antonio Ferreira, compostura reloj, 200.

Don Eroteides Cascajo, un escudo, 100.

Viuda de A. Mediavilla, materiales, 490,45.

Don Joaquín Fernández, materiales, 234,65.

Don Antonio Peralta, cemento, 65 pesetas.

Don Buenaventura Péix, materiales, 7,05.

Moneo Hijo, materiales, 524.

Don Antonio Peralta, materiales, 364,60 pesetas.

Don Hilario Muñoz Cabezas, alineación Prior, 545,30.

Don Miguel Díaz, transportes, 156 pesetas.

Don Eroteides Cascajo, materiales, 650.

Don Joaquín Fernández, materiales, 154.

Hijo de Arsenio Andrés, cemento, 4.192,50.

Autógena Morollón, trabajos, 72 pesetas.

Don Manuel García González, materiales, 36.

Don Eugenio Esteban, trabajos, 30 pesetas.

Don Enrique González, materiales, 242,50.

Don Recesvinto Pérez Entisne, materiales, 34,80.

Don Manuel Sánchez, materiales, 70 pesetas.

Uralita S. A., materiales, 62,80.

Santiago Fraile, alquiler local, 100 pesetas.

Don Conrado Roch, materiales, 896,20 pesetas.

Moneo Hijo, S. A., gasolina y trabajos, 385,25.

Don Ezequiel Peralta, gasolina, 236 pesetas.

El mismo, ídem, 432,90.

Don José Iglesias, monos azules, 74.

Afifgga Foto S. A., materiales, 99,69 pesetas.

Don Enrique González, materiales, 592,25.

Don Eroteides Cascajo, trabajos, 264,00.

Don Manuel Sánchez, materiales, 911,50.

Don Recesvinto Pérez Entisne, materiales, **19,20.**

Don Joaquín Fernández, materiales, 128,25.

Don José del Castillo, trabajos, 125 pesetas.

El mismo, materiales, 60,00.

Don Buenaventura Péix, materiales 26,40.

Hijo de Federico Fernández, materiales, 6,85.

Don Paulino García, termómetros, 12.

Don Eroteides Cascajo, fuentes, 300 pesetas.

Don Justo Bajo Avila, materiales, 14,55.

Don Lucas Díez, materiales, pesetas 135,.

Don Pedro Veirat, plantas, 757.

Hijo de Arsenio Andrés, materiales, 65,13.

Don Mariano Marcos, materiales, 2,75.

Hijo de Federico Fernández, materiales, 4,25.

Don Lorenzo Lucas Prieto, premio verbenas, 450.

"Boletín Oficial", anuncios, pesetas 62,50.

Total, 67.686,36.

EL MEJOR
ARCADIAN
NITRATO

CAMPOS ELISEOS DE LERIDA

Director propietario: DON SILVIO VIDAL PEREZ

Arboles frutales

Vides Americanas -:- Semillas forrajeras

ES GRATUITA LA REMISION DE CATALOGOS

EL SECRETO DE LA FORTUNA

¿QUIERE GANAR A LA LOTERIA?

LA ASTROLOGIA ofrécele la RIQUEZA. Indique su fecha de nacimiento y recibirá GRATIS "El Secreto de la Fortuna" que le indicará los números para Ganar en Loterías y también "LA LLAVE DE ORO" que le facilitará los medios para tener suerte en todos los Juegos. Vencer en Amores, Triunfar en Negocios y alcanzar Dicha y Fortuna. Remita su dirección y 0.50 Ctms. en sellos. - Prof. PAKCHANG TONG. Gral. MITRE 2241 - ROSARIO (Sta. FE) - (REP. ARGENTINA)

NOTICIAS

Ha puesto en giro la Administración de este periódico los recibos del cuarto trimestre del año actual, de los suscriptores de la capital, de la provincia y de fuera de la provincia. Lo que se pone en conocimiento de dichos suscriptores, al mismo tiempo que se les ruegan los hagan efectivos a su presentación.

Las personas caritativas que deseen socorrer a una persona muy necesitada, pues se halla en la mayor indigencia, pueden dirigirse a la Ronda de Sancti-Spíritus, 26, donde sin ninguna clase de recursos habita una mujer enferma, llamada Elvira López.

El Dr. Población

Catedrático de la Facultad de Medicina

ha trasladado su domicilio a ABASCAL, 24, 1.°, IZQUIERDA MADRID. Teléfono 43254

Pasará consulta en su sanatorio de Salamanca los días 30 y 31 de Diciembre

Mañana, día 21, se celebrará una misa en la iglesia parroquial de San Julián, de esta capital, a las ocho y media de la mañana, en sufragio del alma de don Manuel Romero García (q. e. p. d.)

El Consejo del Banco de España acordó en su cesión de ayer elevar a un 10 por 100 el premio por la recuperación de lo robado en la sucursal del Banco de España en Oviedo durante los sucesos revolucionarios de Octubre.

Lo recuperado hasta ahora, según nuestras noticias, asciende en total a unos cuatro millones de pesetas.

DOCTOR SANDOVAL

APARATO DIGESTIVO Y RESPIRARTORIO

RAYOS X

Consulta: de doce a dos. Plaza de los Bandos, 1

El consumo en España de salazones y conservas de pescados de Galicia, durante el primer semestre de 1935, ascendió a 3.189.122 kilos, por valor de 2.870.200 pesetas en salazones, contra 2.508.622 kilos por 2.257.709 pesetas en igual período del año anterior; el de conservas fué de 7.448.947 kilos por 11.918.315 pesetas, contra 7.447.250 kilos por 11.90.000 pesetas. Como se observa, el consumo de salazones ha aumentado en el primer semestre de 1935, en comparación con el de 1934, en kilos 680.500 por valor de 612.500 pesetas, que representa un 21 por 100 aproximadamente; el de conservas el aumento registrado carece de importancia.

Dr. R. Unamuno

OCULISTA

Consulta: de 11 a 1

Zamora, 38

Teléfono 1009

"Mundo Gráfico", a propósito de la Lotería de Navidad, nos cuenta esta semana quiénes ganaron el "gordo" en los últimos diez años, que hicieron con el dinero, las peripecias que han pasado y la situación en que se hallan actualmente.

Publica, además: La vida del señor Lerroux, vista astrológicamente, con curiosas revelaciones sobre su pasado y su porvenir. Cuando el "Negus" era niño: carácter, trabajos y conducta, según su profesor. Segrelles cuenta cómo vive en el Extranjero, cuánto le pagan por sus dibujos y otras curiosidades de su vida. A petición de los artistas profesionales, se cerrarán los "Caus d'Art". Actualidades.

En este número se publican interesantes declaraciones y fotografías de las bellezas agraciadas con los tres primeros premios en el Concurso de "Mundo Gráfico" para elegir "Miss Verbena 1935".

Dr. Muñoz Orea

MEDICO

Consulta: de 11 a 1

ENFERMEDADES DE LA PIEL

Avenida de Mirat, 2, 2.°

"Salud", Revista ilustrada de Higiene y Sanidad.—Inicia la presentación de esta Revista en el último número recibido, con un gran retrato a plana entera del busto de Cajal, debido al inspirado cincel de Juan Cristóbal. Varias planas de "Salud" han sido dedicadas a reproducir algunos rasgos de la vida de Cajal, ilustrándolos con inéditos retratos del genial histólogo.

El doctor Luis García Ibáñez, publica un trabajo titulado: Deporte y respiración nasal.—El doctor don Ramón Luis Yagüe trata de "El buen comer y el comer bien".—El doctor Blázquez Bores estudia "El factor humano de la aviación".—El doctor W. Nolla Grau, hace atinados comentarios sobre el Curanderismo.—El doctor Pérez de Neila trata de como debemos cuidar nuestros nervios.—Juan Falá, publica un interesante reportaje titulado: Cómo trabajan los médicos; los veinticinco años de labor del profesor Marañón.

Un trabajo sobre lucha antituberculosa titulado: El contagio de origen animal, lo firma el doctor Almansa de Cara.—Firmada con las iniciales J. M. aparece una información dedicada a dar a conocer al lector la organización y funcionamiento del Sanatorio del doctor Luque, Ginecólogo de la Asociación de la Prensa y director del Hospital Central de la Cruz Roja.—En dos planas más, se da gráfica cuenta artística del I Congreso español Pro Médico.

El éxito extraordinario de "Salud" se traduce en el hecho de que al entrar en el cuarto año de su publicación, a partir de Enero próximo, se publicará quincenalmente en vez de mensual, como era hasta ahora.

Los lectores de este diario, recibirán un ejemplar de muestra gratuito, solicitándolo de la Administración de "Salud", Sagasta, 3, Madrid.

EXTRAVIO.—El día 15 del actual se extraviaron, del ferial de ganados de Salamanca, dos vacas; una tiene morada la cadera izquierda y la otra arrabillada; las dos, pelo negro; la morada, un poco bragada, y la otra, muesca en las dos orejas. Sus dueños, Antonio Martín y Manuel García, de Carrascal de Pericalvo, gratificarán a quien les indique su paradero.

3-a-2

EL ARMUÑES, vendo aparatos para bar mas otros similares. Darán razón, en la calle de los Novios, puerta cochera, de diez a dos y de cuatro a seis.

10-a-8

SE ARRIENDAN los locales donde ha estado instalado el "Hotel Universal". Informarán, en Espoz y Mina, 14.

7-a-5

RELOJEROS.—El Ayuntamiento de Villanueva del Conde (Salamanca) tiene acordado instalar "un reloj de torre" en dicho pueblo. A las personas que les pueda interesar la instalación del mismo, pueden contratar libremente con expresado Ayuntamiento hasta el día 25 de Diciembre de 1935.

Villanueva del Conde, 10 de Diciembre de 1935.—El alcalde, **Juan Manuel Acera.**

8-6

HOLANDESAS:

Ha llegado don Manuel Fernández, con un nuevo vagón de novillas paridas y próximas a parir, procedente de la montaña de Torrelavega. Para verlas y tratar, con Manuel Fernández, Bordadores, número 16.

4-3

SE NECESITA chico, práctico en industria de huevos; de buena conducta. Inútil presentarse sin estos requisitos. Libertad, número 6. Salamanca.

8-3

EXTRAVIO.—El día 15 del actual se extravió del mercado de Salamanca, un buey, pelo negro, bien encuernado, bragado. El que sepa su paradero, puede dirigirse, por carta o personalmente, a su dueño, Juan Hernández, en Francos, Salamanca.

3-2

SE VENDEN puertas, ventanas, balcones y antepechos de éstos, en muy buenas condiciones de uso y a precios muy ventajosos. Informarán, en Pérez Oliva, número 3 (Avenida de Mirat).

3-a-2

SUBASTA VOLUNTARIA. — Se hace de la séptima parte proindivisa del coto redondo denominado "Carrascal del Asno", sito en términos de San Pedro de Rozados. La subasta se celebrará a la hora once del día 31 del corriente, en la Notaría de don Juan Losada, en Tamames, donde informarán de las condiciones.

3-a-2

SABAÑONES

se curan con

"Caloril"

Calma el picor rápidamente.

Farmacias y Droguerías.

Pidan «CALORIL»

ERUPCIONES DE LOS NIÑOS

Se curan con rapidez con

DEPURATIVO INFANTIL Y PASTA POROSA CABALLERO

De venta en droguerías

—— y farmacias ——

Universidad de Salamanca 2017

NOTAS DE SOCIEDAD

PARA ELLAS

Mujeres de hoy...

Se combate mucho el feminismo, pero no se ontrasta con el pasado para ver si es mejor o peor.

¿Menos feminidad? Eso puede ser efecto de ambiente, en que se vive; es decir, que la transformación femenina va equiparada a la transformación del hombre, de las cosas y de las formas en que ha de vivir.

Una mujer de hoy tiene sus alicientes en cuanto a la actividad, al estudio, a su incorporación por cosas que antes las dejábamos en manos del hombre ¡así iban las cosas!, y en esto, la transformación no puede combatirse.

Claro que si nos incoporamos ya a planos distintos de la esfera femenina, a las costumbres de ser mujer por lujo, por derrochar, por extravagancia en sus formas, en sus vestidos, en sus costumbres... el cigarrillo, la americana, el lenguaje hombruno... ¡no, no, eso ni es feminismo ni es propio de mujeres modernas! Serán lo que quieran llamarse, pero lo primero que hay que ser para ser mujer, es ser muy femenina.

En lo demás, la frivolidad, ¿no fué siempre un atributo de mujer? La moda, ¿no trajo siempre de cabeza a nuestras abuelas?.. No lo niegues, lectora, porque tu negativa no va llena de sinceridad si es que no piensas así. ¡Nuestras abuelas! Y poco que las pobres se retocaban, cintajos por el pelo, adornos por las chambras faldas amplias, como si con ellas quisieran agrandar el marco de su feminidad...

¿Más moral entonces? La que fué buena, como la que lo es ahora. En la historia de las más célebres mujeres de hoy, no encontraríamos superioridad en las célebres de otros tiempos con sus aventuras galantes, o su inconsciencia extremada.

¡Frivolidad! Eso sí; antes y ahora. Menos recato tal vez en estos tiempos, pero no es porque la mujer de hoy sea peor, sino porque los tiempos de ahora traen esta clase de exigencias sociales.

Mirad los modelos de hoy; más sencillos, más esbeltos, más atrayentes para el marco femenino, menos complicados.. para que resulten más baratos. Si hoy vistiéramos las mujeres con aquellos trajes de nuestras abuelitas, el vestir a una mujer costaría un ojo de la cara como suele decirse.

Ahora que, esto para nosotras: aquellos encantos que dicen nuestras abuelas, en las reuniones familiares ,en las noches del Real, o en las tertulias de los grandes salones de sociedad... ¡sí que estarían deslumbrantes!

Hoy, quieren que todas seamos iguales, y la mujer es precisamente la que necesita de mayor variación. ¿No lo véis en los trajes? Cada temporada se nos hace mucho para estrenar o cambiar de modelo. Quisiéramos ser la misma de siempre, pero cada día con un marco distinto, porque en ello es donde encontramos nosotras la mayor frivolidad.

VIAJES

Han salido:

De Cabeza del Caballo para Arcenillas (Zamora), don Santiago Calvo Jambrina.

—De Hinojal del Campo (Cáceres), para Alba de Tormes, la señorita Paula Moreno Martín

—Para Madrid, el decano de esta Facultad de Filosofía y Letras, don Francsico Maldonado de Guevara y señora.

—Han llegado:

De Zamora, la señorita de Tomé, que pasará una temporada con los señores de Cibrán.

—De su finca La Perala (Cáceres), nuestro distinguido amigo, el secretario del Banco de España en Salamanca, don Emilio Martín de Cáceres, con su familia.

—De Madrid, el diputado a Cortes por Salamanca, don Jose María L. de Clairac.

—De París, después de haber cursado durante largo tiempo de estudios para la carrera diplomática, el joven e inteligente abogado, don Julián González Crego, hijo de nuestro querido amigo, el Inspector del Timbre del Estado, don Lorenzo G. Lozano.

FALLECIMIENTOS

El miércoles último falleció a la edad de treinta y cuatro años, el señor don Adolfo Moreno-Ventas Calles, interventor de la Compañía Nacional de los Ferrocarriles del Oeste de España.

El entierro de su cadáver, verificado ayer, constituyó una gran manifestación de duelo, demostrativa de las amistades de que gozaba el finado por sus excelentes dotes de carácter y hombría de bien.

Descanse en paz y reciban su desconsolada esposa, doña Micaela Martín Poveda; hijos: Adolfo, María Josefa y María de las Mercedes; padres, don Francisco Moreno-Ventas Jiménez y doña Cristina Calles Borrego; hermanos, Vicenta, Mercedes, Juan Francisco, Enrique y Joaquín; tíos, primos y demás familia, el testimonio de nuestra sincera condolencia.

ANIVERSARIOS

Un año se cumple mañana de la sentida muerte del señor don Ramón Rodríguez Arenas, querido amigo nuestro y persona conocidísima en Salamanca, donde contaba con innumerables afectos y amistades.

Don Ramón Rodríguez Arenas, uno de los más prestigiosos y competentísimos agentes comerciales, dedicó su vida al trabajo, logrando conquistar un nombre rodeado de los mayores afectos, siendo una de las mejores ejecutorias que legó a los suyos. Don Ramón Rodríguez Arenas, caballero cordial, fué uno de los propulsores del Colegio de Agentes Comerciales, cuya labor tuvo en él el entusiasmo más extraordinario. Pero, ante todo, el finado era un hombre bueno, sencillo, cariñoso. A su bien probada actividad unió una competencia magnífica y un amor a sus semejantes digno del mayor elogio, que le abrieron de par en par la puerta de la amistad más sincera, dejando, al morir, los más gratos recuerdos.

Al cumplirse tan triste fecha, cuantos le conocieron y se honraron con su amistad tendrán para el querido amigo un piadoso recuerdo a su memoria, como nosotros lo exteriorizamos con estas modestas líneas. Descanse en paz, y reciban nuevamente la expresión de nuestro más sentido pésame su viuda, doña Luisa Franco Alcubilla; hijos: Ramón, Luisa, Carmen, Julia, Josefa, Felisa, Luis, Angel, Antonio, Julio, Celso, Mercedes y Francisco Rodríguez Franco; hijo político, don Martín Santiago Zarzuelo; madre política, doña Jacoba Alcubilla; hermana, doña Josefa; hermanos políticos, sobrinos, primos y demás estimada familia.

—También mañana hace un año que dejó de existir, en Salamanca, rodeada de los solícitos cuidados de los suyos y confortada con los Santos Sacramentos, la respetable señora doña Emilia Celada García, esposa de nuestro buen amigo el industrial de esta plaza, don Samuel Seseña García.

Las bondades y virtudes que adornaban a tan bondadosa y caritativa señora dejaron hondo recuerdo en nuestra ciudad, donde su muerte causó general sentimiento Dedicó su vida a practicar el bien, socorriendo y consolando cuantas necesidades tenía conocimiento, dejando, al morir, los más gratos recuerdos de sus virtudes.

Nuevamente testimoniamos nuestro más sentido pésame a su esposo, don Samuel Seseña García; hijo, don Alfonso; hija política, doña Rafaela Ramos; nietos: Emilia, Alfonso y Pepito; hermana, doña Soledad; hermanos políticos, sobrinos y demás parientes.

VARIAS

Procedente de Villalba de los Llanos y de paso para la capital de la República, hemos saludado en ésta a nuestro querido amigo y paisano, el propietario del Hotel de Francia de Madrid, don Eloy Gutiérrez.

—Ayer saludamos al señor Interventor de la Confederación Hidrográfica del Duero de Valladolid, don Carlos Barrios, y al ingeniero de la misma, don Virgilio García Antón.

QUISICOSAS

Sale el "gordo", entra el invierno
y vienen las elecciones.
En fin: que uno está hecho un lío
con tantas combinaciones.

Mi "número" acaba en cinco
y empieza en un veintitrés,
que es como cobrar el "gordo"
con todas las de la ley.

En este cambio constante
de ministro a concejal,
no sé ya ni quiénes fueron,
ni cuáles son los que están.

Siguen médicos y secretarios de Ayuntamiento, comunicado viene, comunicado va, combatiéndose en lo de la Coordinación Sanitaria.
Sin que ni unos ni otros logren convencer al contrario.

Montañas de papel,
mares de tinta,
y todo sigue igual
señá Jacinta.

En Burgos ha sido detenido un sujeto que ha confesado ser el principal autor del robo de la Catedral de Pamplona, y a quien el relojero Arias prometió darle varios miles de pesetas y le despachó después con cuatro "machacantes"

Y dice el tal prójimo,
serio e indignado:
"Lo que a mí me han hecho:
nada, me han robado".

En un pueblo de la provincia de León, y en una disputa política, ha resultado un hombre muerto y su mujer herida también de un balazo.

Si a esto llaman "discusión"...
cartuchera en el cañón.

El proyecto de paz franco-británico que hizo concebir en una próxima terminación de la guerra italo-abisinia, ha quedado virtualmente muerto. Un comité del Consejo de la Sociedad de Naciones quedará a disposición de las dos naciones en guerra, por si éstas, en un momento dado, desean formular proposiciones de paz.

Y así va a acabar el año.
Eso del "ramo de olivo"
de la paz, un puro engaño.

Están los escaparates
de ciertas tiendas que incitan
al comido y al bebido
y ¡abajo las medicinas!

Política local

MITIN SOCIALISTA

En el populoso barrio de los Pizarrales y en el salón del Grupo Cultural, se celebró el anunciado acto de afirmación Socialista, con el local abarrotado de trabajadores.

El compañero Angel Rivas hizo las presentaciones de los oradores, poniendo de manifiesto que con este acto da principio una activa campaña de propaganda Socialista por todos los barrios de Salamanca.

Eusebio García Santos, de la Juventud Socialista, pone de manifiesto la táctica de la Juventudes Socialistas Españolas, las cuales se encuentran en el mismo lugar que antes de las jornadas de Octubre, manteniendo esta posición por creer que es la única salida que tiene el proletariado mundial, ya que cada año que pasa existen más obreros parados.

Alude a las elecciones, diciendo que tiene necesidad la clase trabajadora de ir en coalición con los partidos republicanos de izquierda, pues lo que más interesa a los partidos marxistas es una amplia amnistía y una revisión de procesos por los últimos sucesos revolucionarios y movimientos obreros anteriores, sin que esto suponga una colaboración directa en el Gobierno y sí solamente un apoyo en el Parlamento y termina haciendo un llamamiento a los jóvenes de la barriada para que ingresen en la Juventud Socialista.

Manuel de Alba, por la Agrupación Socialista, comienza diciendo que es confortador este acto, teniendo en la memoria la gesta gloriosa del 12 de Abril de este barrio; que alguien lo tildó de cábila. Yo estoy muy satisfecho entre vosotros porque de esta cábila salen los pueblos libres.

Teníamos con esta barriada un compromiso, y hoy, en nombre de la Agrupación Socialista lo cumplimos al dar cuenta de nuestra gestión como concejales del pueblo.

Cuando los socialistas estaban en el Ayuntamiento, se presentaban los obreros en el despacho de la alcaldía pidiendo ayuda al paro y deseando buscasen soluciones para remediarlo, lo cual y con arreglo al dinero que había en las arcas municipales se procuraba dar satisfacción a estos compañeros.

Desde Octubre de 1934 han gobernado las derechas y lo único que han hecho ha sido enchufar en todos los puestos del Ayuntamiento a hombres que no debían haber pisado nunca en él, pidiendo a los trabajadores analicen la labor de unos y de otros, para que después sepan quienes son sus defensores.

Durante el acto se dieron vivas al compañero Largo Caballero, al Partido y Juventudes Socialistas y a la Unión General de Trabajadores.

SUCESOS PROVINCIALES

DETENCION DE UN ATRACADOR

Por la Guardia civil del puesto de Cepeda ha sido detenido el vecino de Casas del Conde, Santiago Pérez Fernández, de veinticuatro años, el cual, en el sitio conocido por "Tres pelillos", del término municipal de Villanueva del Conde, atracó al comerciante Emilio Romero Romero, que se dedicaba a la venta de géneros en ambulancia, y al que arrebató 45 pesetas.

El hecho ocurrió hace algunas semanas, cuando Emilio Romero pasaba por el lugar mencionado, al que salió al encuentro, sujetándole por detrás y robándole la cantidad que llevaba, importe de la venta que había hecho, y de cuyo suceso dimos oportuna cuenta.

El detenido se confesó autor del atraco, siendo puesto a disposición del Juzgado de Instrucción de Sequeros, que lo tenía reclamado.

DENUNCIADOS POR ESCANDALOSOS

La Benemérita de Cantalpino, cuando prestaba servicio en el pueblo de Arabayona de Mójica, tuvo conocimiento de que unos jóvenes se habían dedicado a promover escándalos durante la noche, llegando incluso a apedrear la puerta del vecino Venancio Martín González.

Fueron detenidos los jóvenes Isaac González Tejedor, Victoriano Llamas del Rey, Melitón González Avila y Urbano del Rey, los cuales fueron denunciados al Juzgado Municipal por escandalosos.

ARRABAL DEL PUENTE

Ayer se celebró el mercado semanal, que estuvo bastante concurrido, haciéndose algunas operaciones, especialmente en el ganado de cerda.

Las cotizaciones se hicieron a los siguientes precios:

Ganado vacuno.—Terneras, 33 y 44 pesetas arroba; toros, 31 y 32; vacas, 29 y 30; bueyes, 27 y 28.

Ganado de cerda.—A 22,50 pesetas arroba.

BIDONES de 200 litros de cabida, se venden en la librería de Núñez, Rúa, 21.

Asociación Provincial de Maestros Católicos

CURSILLOS

A todos aquellos señores no asociados que se han interesado por el Cursillo de preparación para los próximos de selección que se celebren, comunicamos desde estas columnas, en la imposibilidad de hacerlo a cada uno en particular, que esta Asociación ha resuelto el problema del número de cursillistas, formando grupos reducidos para así hacer compatible y eficaz la labor de todos.

La fecha en que este Cursillo empezará no ha sido aun fijada, pero será, desde luego, pasadas las vacaciones de Navidad.

Los asociados que no hayan recibido contestación a su consulta, como así mismo cuantos deseen ampliar detalles relacionados con el funcionamiento de estas clases de preparación pueden obtenerlos personalmente en nuestro domicilio social Compañía, 1, de 6 a 8 de la tarde.

FICHAS

Obran ya en secretaría la mayor parte de las fichas enviadas, debidamente cumplimentadas. Algunos señores asociados recibirán de nuevo una ficha en blanco con indicaciones precisas, ello es motivado a que la recibida no ha sido disuelta como indica el impreso

A estos y a aquéllos que aún no hicieron su envío, rogamos que, aprovechando las próximas vacaciones de Navidad, hagan llegar su fecha correspondiente, acompañada como indicamos en el último número de "Magisterium" a nuestro domicilio social.

Oportunamente indicaremos la forma en que han de recoger los carnets de asociado.

EN LA PLAZA DE ABASTOS

LOS PRECIOS DE AYER

Ayer, día de mercado semanal, rigieron los siguientes precios:

Pescaderías: Merluza, 5 pesetas kilo; merlucilla, 3,50; merluza blanca, 2; pescadilla gorda, 2,60; terciada, 2; pequeña, 1,80; pinchos, 1,60; besugullo, 1,80; besugo, 2,40; calamares, 4; mero, 1,60; gallos, 2,40; abadejo, 3; sardinas, 1,20; almejas, 2,40; salmonetas, 4.

Otros artículos: Huevos, 2,60 la docena; conejos, 2,50; liebres, 4,50; perdices, 2,50; pitorras, 1,75; palomas, 1,50; gallinas, 6; gallos, 5; pollos, 4; tostones, 12 y 14 pesetas.

Fruterías: Naranjas de Orihuela, 1 y 1,50 docena; mandarinas, 0,50 y 1,20; grano de oro, 0,90 y 1,20; peras de cristal, 0,80 y 1,20 kilo; de Roma, 1,20 y 1,50; manzanas, 0,80 y 1,50; melapios, 0,80 y 1,20; higos, 0,80 y 1; aceitunas de Mieza, 0,80; nueces, 3 y 4 pesetas celemín; castañas, 1 y 1,40; melón, 1,25 y 2 pesetas uno; uvas, 1,25 y 1,75 kilo; plátanos, 1,20 y 1,75 docena.

SE VENDEN, dos novillos, de tres años, moruchos, muy finos, de buenas formas y buena planta, propios para sementales, a cinco kilómetros de Alba de Tormes, por carretera. Para verlos y tratar, con Inocencio Vicente, en Valdemierque.

3-a-1

EXTRAVIO.—El día 15 del actual se extravió desde Salamanca a Gomecello, un buey, morucho, estrellado, pelo negro. Su dueño, Gabriel Nieto, de Carpio (Valladolid), gratificará a quien le indique su paradero.

5-1

"CHACON SEGUROS", felicita en las próximas Navidades a sus asegurados y Agentes.

5-d

Aceite, litro, pesetas	**1,65**
Arroz, kilo pesetas	**0,75**
Aceitunas kilo, pesetas	**0,70**
Galletas, caja de 1 kilo	**2.50**
Galletas. caja de 1/2 kilo	**1,25**
Melocotón, lata de 1/2 kilo	**0,75**
Sardinas, lata de 1 kilo	**1,40**
Mantecadas, caja docena	**1,40**
Salmón similar, lata 400 gramos.	**1,25**

EL MEJOR CAFE

Ultramarinos Moretón

Calle de Zamora, 35

PIECEROS DE PRIMERA.—Necesita sastrería Coher, Doctor Riesco, 35.

2-a-1

Patronato Nacional de Turismo de Salamanca

DE INTERES PARA LOS AUTOMOVILISTAS

Servicio de información sobre transitabilidad de los puertos principales de las carreteras españolas. Información facilitada por el Patronato Nacional del Turismo y el Automóvil Club de España.

Puertos cerrados por la nieve: Navacerrada.

Puertos abiertos al tránsito: Pajares, Escudo, Somosierra, Guadarrama, Piqueras, Lecumberri, Velate, Carrascal, Roncesvalles y Piedrafita.

RADIO

Inter-radio Salamanca

Programa para hoy, viernes

14,00: Nota de sintonía.—14,05: Cambios de moneda.—14,10: Programa musical variado. — 15,00: Crónica semanal deportiva, por Germán Herrero, "Julio".—15,15: Música de baile.—15,30: Fin de la emisión.—18,00: Nota de sintonía. Hora del radiopente. Peticiones de señores socios protectores.—19,00: Cotizaciones de Bolsa, facilitadas por el Banco del Oeste de España. Servicio meteorológico. — 19,00: Charlas organizadas por el Club de Vuelos sin motor "José Luis Albarrán".—19,10: Programa musical variado.—20,00: Fin de la emisión.—22,00: Nota de sintonía.—22,05: Servicio farmacéutico y Boletín meteorológico.—22,10: Programa musical variado. — 22,30: Noticias de prensa, transmitidas directamente desde Madrid. Noticias locales y provinciales.—22,50: Charla de la Sección de las ondas y para las ondas, por Guzmán Gombau Guerra.—23,00: Concierto nocturno. — 23,45: Música de baile.—24,00: Fin de la emisión.

Madrid

Programa para hoy, viernes

8,00: Campanadas de Gobernación .Diario hablado de Unión Radio "La Palabra".—9,00: Campanadas de Gobernación. Informaciones diversas de Unión Radio.—9,15: Fin de la emisión.—13,00: Campanadas de Gobernación. Señales horarias. Boletín meteorológico. "El cock-tail del día", por Pedro Chicote. Música variada.—13,30: Sexteto de Unión Radio.—14,00: Cartelera. Cambios de moneda extranjera. Música variada.—14,30: Actuación de las orquestas de "Lido".—15,15: "La Palabra". Diario hablado. Sexteto de Unión Radio.—15,50: Eventualmente, noticias de última hora.—16,00: Campanadas de Gobernación. Fin de la emisión.—17,00: Campanadas de Gobernación. Música ligera.—17,30 "Guía del viajero". Continuación de la música ligera. Segundo ciclo de conferencias de la Asociación Española de Padres y Protectores de anormales.—18,00: Relación de nuevos socios de la Unión de Radioyentes. Concierto de Villancicos españoles, por el coro de niñas del Colegio de la Purísima Concepción. Emisión fémina (dedicada al público radioyente femenino).—19,00: "La Palabra". Diario hablado. Continuación de la música de baile transmitida desde Negresco.—19,30: La hora agrícola (servicio del Comité agro-pecuario-forestal de difusión radiada del Ministerio de Agricultura). Continuación de la música de baile transmitida desde Negresco.—20,15 "La Palabra". Diario hablado. Ultima parte de la transmisión de música de baile desde Negresco.—20,45: Transmisión, desde Barcelona, del programa semanal Ford.—22,00: Campanadas de Gobernación.—22,05: "La Palabra". Diario hablado. Concierto por el sexteto de Unión Radio.—23,15: Música de baile, transmitida desde Casablanca.—23,45: "La Palabra". Diario hablado.—24,00: Campanadas de Gobernación. Cierre de la estación.

SE OFRECE CHOFER-MECANICO, de veintidós años, para casa particular. Informarán, Oliva, 11, o Garage de la Plaza de San Marcos, 12, Salamanca.

3-2

PAGOS DE HACIENDA

Por el ilustrísimo señor Delegado se han puesto al cobro, para hoy, los siguientes libramientos:

Don Juan Simón, 895,91 pesetas; don Emilio Nava, 1.282,66; jefe de Telégrafos, 58,66; don Angel Serrano, 2.281,22; don Argimiro Caraballo, 27.429,96; don Luis Lozano, 244,28. Administrador de Correos, 1.327,92; Administrador de la Prisión provincial, 121,50; don Emeterio Salicio, 246,75 pesetas; don Eduardo y doña Matilde Primo, 111,15; don Francisco García, 197,40; don César, don José y don Gonzalo Calderón, 148,05; don José Rodríguez, 172,72; don José Antonio Díaz, 92,53.

Don Perfecto Sánchez, 190; don Federico y don Leonardo Camarasa, 308,44; don Feliciano Martín, 246,75; don Manuel Fernández, 278; alcalde del Ayuntamiento de Atalaya, 1.408,50; don José Huarte, 603,12; don Marcelino Alcolea, 53,26; don Dámaso Sánchez, 250; jefe de la sección provincial de Estadística (capital), 278; don Celso Sánchez, 2.945,82; jefe de la Sección Agronómica, 450; don Fernando García Sánchez, 616,88 y don Gil Sánchez, 1.000.

Lea usted EL ADELANTO

ESPECTACULOS

LICEO

De verdadera solemnidad artística, podemos calificar la jornada de anoche en el Liceo, ya que nos dió ocasión de volver a admirar, en sección de tarde, la preciosa comedia lírica, inspirada en "La discreta enamorada" de Lope de Vega, libro de Federico Romero y Guillermo Fernández Shaw, música del maestro Vives, "Doña Francisquita", y por la noche las verdaderas joyas del género lírico "La verbena de la Paloma", de don Ricardo de la Vega, música del maestro Bretón, y el pasillo veraniego en verso y prosa, de Miguel Ramos Carrión, música del maestro Chueca "Agua, azucarillos y aguardiente".

La interpretación de todas las obras, fué hecha más que con cariño, con el mayor fervor. En "Doña Francisquita", Consuelo Obregón, María Santoncha, Julia Santoncha, Marcelino del Llano, Carlos Oller, Angel Redondo y principales partes de la compañía de Eugenio Casals, obtuvieron un franco éxito, siendo objeto de constantes ovaciones.

Selica Pérez Carpio, dió a la "Señá Rita" de "La Verbena de la Paloma" la más acentuada creación, respondiendo a la elección que de ella se hiciera, para llevar al cine sonoro, el magnífico sainete lírico de don Ricardo de la Vega y nuestro ilustre paisano don Tomás Bretón.

Carlos Oller, interpretó de manera magistral el papel de don Hilarión y así mismo fueron objeto de elogios, Eugenio Casals, el barítono Plácido Domingo, Carmen Máiquez y demás intérpretes.

En "Agua, azucarillos y aguardiente", Selica Pérez Carpio y Eugenio Casals, hicieron pasar un rato agradabilísimo al público que llenó el teatro.

IMPORTANTE CASA

de San Sebastián, dedicada a ventas a plazos, solicita ACTIVOS AGENTES para vender artículos de gran consumo.

Dirigir las solicitudes, indicando referencias, a P. 3393 S. S. Apartado 166.

SAN SEBASTIAN

PARA TODA CLASE DE GANADOS

Engorde Castellano LIRAS

Gran desarrollo y engorde.- Excelente aperitivo.- Mayor postura en las aves

ESPECIAL PARA CERDOS

VENTA: Droguerías y Asociación de Ganaderos

ENFERMEDADES NERVIOSAS Y MENTALES

Doctor A. Domínguez Borreguero

Director por oposición del Manicomio Provincial

Consulta a las 11 y a las 4.-CORRALES DE MONROY, 3.-Teléfono 20-26

HERNIADOS

Curación radical por INYECCIONES

EL DOCTOR MARIN ESPINOSA, DE MADRID, CALLE SAGASTA, 4, pasará consulta a sus clientes en Salamanca, **HOTEL NOVELTY,** el próximo domingo, 22, de tres a cinco, y el lunes, 23, de nueve a once.

INFORMES GRATIS, HONORARIOS AL OBTENER CURACION

Contratos de arriendo de fincas rústicas

Expedientes de matrimonio civil.- Cuartillas papel superior, DOS ptas. kilo

«Nueva Ley Municipal», por Abella

Librería de Núñez, Rúa, 21

Universidad de Salamanca 2017

A ALCALDES Y SECRETARIOS

No era mi propósito intervenir en los debates suscitados entre Sanitario y Secretarios respecto a la Ley de Coordinación Sanitaria, que por ser el menos indicado para ello, por razones de compañerismo me obligan hacerlo.

Al día siguiente en que apareció publicado en EL ADELANTO un artículo firmado por mi estimado compañero, el digno secretario del Ayuntamiento del Guijo de Avila don Víctor H. Peña, en el que hacía una acertada y razonada defensa de la Ley de Coordinación Sanitaria (abrumadora para las haciendas locales) y a la vez hacía vibrar su más enérgica protesta por las viles insidias lanzadas contra alcaldes y secretarios (que de todos son conocidas) por las Clases Sanitarias de la provincia en su Asamblea celebrada el día 5 del actual, por este motivo ha llovido una gama de artículos en la prensa salmantina autorizados por sanitarios, tratando de desvirtuar lo dicho por mi compañero señor Peña.

Los sanitarios por mediación de sus artículos tratan de deshacer lo que muy acertada y razonadamente dice en el suyo el señor Peña, arguyendo para ello hechos en favor de su dedo, (como vulgarmente se dice) y, que yo no puedo solamente pasar a creer ni a sospechar, porque en ningún caso he puesto en duda la competencia y honorabilidad de las autoridades municipales.

¿Por qué no citan los ocho sanitarios en sus artículos, los casos que en las famosas sesiones que celebró la Junta de Mancomunidad Sanitaria en los días 28 y 29 del pasado mes de Noviembre, en las que se llevó a infinidad de alcaldes, para que concertasen el pago de haberes de sanitarios que no eran, ni jamás habían sido titulares de los Ayuntamientos a los que se le reclamaban unos miles de pesetas al amparo de una Ley de Coordinación Sanitaria que ellos querían convertir en "sanguinaria" de los fondos de las arcas municipales...?

Esto dirán que no es cierto, pero desgraciadamente yo tengo que afirmarlo, porque en ese caso se hallaba el Ayuntamiento al que me honro prestar mis servicios.

Podría citar más casos que al amparo de la Ley Sanitaria se han tratado de fraguar, pero sería bastante largo, y por ello sólo voy a continuar exponiendo algunas de las alusiones que se han hecho al artículo que vengo citando.

Dice en su artículo el señor García Alonso, digno médico de Salvatierra de Tormes, entre otras cosas, que mi estimado compañero señor Peña, no trata más que hacer una mediocre defensa de un señor cuyo nombre no quiere acordarse (sin temor a equivocarme, creo, se refiere también a otro estimado compañero y que se llama don Fernando Fernández, digno secretario del Ayuntamiento de Aldeadávila de la Rivera, cuyo nombre ha sido y es blasonado por las Diputaciones provinciales y casi la totalidad de los Ayuntamientos de España, por la campaña muy acertada que ha realizado y que realiza en pro de las haciendas municipales; y por eso los sanitarios no quieren recordar su nombre tratando de que quede oculto en las más obscuras tinieblas, para que no pudiera salir a la luz pública.

En otro extremo de su artículo, esto seguramente después de haber reflexionado serenamente, trata de recoger velas despatriadas por los sanitarios en su Asamblea celebrada el día 5 del actual, en la que como ya expresé al principio, se vertieron las más viles insidias contra alcaldes y secretarios; pero yo tengo que decir al señor García Alonso, que ya es tarde para ello y que lo dicho, dicho está.

Y por último dice: "No cree la clase sanitaria que el artículo del señor Peña pueda, ni mucho menos, ser el sentir de todo el secretariado", a esto venía a parar una de mis conclusiones.

¡Secretarios! ¿Entendéis que nuestro compañero Peña por medio de su artículo publicado en defensa del humilde pero honorable cuerpo secretarial sabe interpretar el sentimo del mismo...? Si entendéis que sí, debéis alabarlo con vuestra más enérgica protesta; y si no, desautorizarlo públicamente.

Yo, por mi parte, me solidarizo en un todo con su actitud, porque no estoy dispuesto a tolerar las vejaciones de que por parte de los sanitarios ha sido objeto el humilde, pero honorable cuerpo de secretarios, y permanecer en silencio sería tanto como hacernos acreedores al vil calificativo que se nos ha dado.

En otro artículo autorizado por el señor Morales, por si era poco, se sigue calificando de hombres inconscientes e irresponsables sus actos, que se produjeron de manera descortés y tumultuaria. Este se refiere, sin temor a equivocarme, a los alcaldes que asistieron a la sesión que celebró la Junta de Mancomunidad el día 28 de Noviembre último, en la que se vieron obligados a protestar enérgicamente de la tropelía que con ellos se quería cometer.

¿Es que los alcaldes sois merecedores y os conformáis con el calificativo que los sanitarios os dieron en la Asamblea del día 5 del actual, y, por último, en el artículo del señor Morales...? Si dáis la callada por respuesta, entenderemos que sí; de lo contrario, para que la dignidad de vuestro cargo quede en el lugar que merece, y no tirado por el suelo, que es donde lo han colocado las clases sanitarias, hacer pública vuestra más enérgica protesta, haciendo constar en ella, a la vez, si con vuestra autoridad avaláis la actitud que ha observado el señor Peña al hacer en su artículo, juntamente con la nuestra, vuestra justa defensa de los viles ataques de que fuísteis objeto como nosotros; de lo contrario, también desautorizarle.

Y ahora una pregunta a la digna y honorable clase sanitaria, la que tiene todos mis respetos. ¿Creéis que salir en defensa de las haciendas locales, por los que estamos al frente de ellas, es ir contra los sanitarios...? Si así lo creen, es un error de ustedes. Los que tenemos encomendada la administración de dichas haciendas, tenemos que defenderlas por todos los medios que estén a nuestro alcance, para que de ningún modo vayan a la "bancarrota", sin ir contra personas determinadas, pero sí contra las leyes que sean abrumadoras para las mismas.

Y por último digo a los sanitarios que me parece bien, perfectamente bien, que hagan campaña en defensa de sus legítimos intereses por todos los cauces y medios que estén a su alcance, pero con prudencia y serenidad, sin faltar a la honorabilidad de las humildes personas a que tienen encomendada la administración de las haciendas municipales.

De esta manera, sin menosprecio para nadie, podremos convivir en amigable camaradería, autoridades, sanitarios y secretarios, como son mis deseos (claro es, defendiendo cada uno sus legítimos intereses).

Por el contrario, si los sanitarios se empeñan seguir esgrimiendo el arma, con la que ya han hecho una descarga, tendremos que organizar un fuerte contraataque, que vendría a degenerar en una gran batalla, en la que a un lado estarían sanitarios, y al otro, alcaldes y secretarios, y hasta el final de la misma no sabríamos qué bando sería el derrotado...

ROGELIO RODRIGUEZ MARTIN

Secretario del Ayuntamiento de Cabezuela de Salvatierra.

¿Va usted a Madrid?

Hospédese en el Hotel Pensión **"LA PARISIEN"**, Montera, 14, reformado recientemente. Magníficas habitaciones para familias, con agua corriente, calefacción central, cuartos de baño, teléfonos, salón de lectura y de piano, siendo el precio de la pensión completa, ocho a once pesetas. Propietario y gerente: Leonardo Méndez.

Asociación Nacional de Profesores y Maestros de formación profesional obrera

La Asociación Nacional de Profesores y Maestros de Formación Profesional Obrera, a la que pertenecen la mayoría de los Profesores y Maestros de Taller de las Escuelas Elementales de Trabajo y de orientación Profesional, celebrará durante los días 21, 22 y 23 del corriente, su primera Asamblea Nacional, en la que se tratarán sobre importantísimos temas de interés para la enseñanza profesional y para el personal docente de las indicadas Escuelas.

Cuantos profesores y maestros, sean socios o no, deseen asistir a esta Asamblea, pueden dirigirse al domicilio de la Asociación, calle Mayor, número 4, 1.º, C., Madrid, en solicitud de detalles y de la tarjeta de asambleísta, que concede una bonificación en el precio del billete de ferrocarril de un 40 por 100.

Julio Pérez Martín
Profesor de la Facultad de Medicina
Matriz y Partos
Consulta de DOCE a DOS
San Justo, 26. - Teléfono 1303

Dr. Pérez L.-Villamil
Catedrático de Medicina
Mentales y nerviosas
Plaza San Boal, 1, 2.º, drcha.

DESDE ALBA

La labor de don Filiberto Villalobos en construcciones escolares desde la Caja de Previsión

El día 11 de los corrientes, en una visita que hizo el señor Villalobos a la villa de Alba de Tormes con el exclusivo objeto de visitar el Grupo Escolar que lleva su nombre, fué recibido por las profesoras y profesores del mismo, recorriendo con éstos y sus acompañantes todos los depatamentos del edificio. Hizo elogios de su instalación, pues durante su paso por el Ministerio de Instrucción Pública pudo dotar totalmente a este modernísimo Grupo Escolar del material suficiente con arreglo a los nuevos procedimientos de la moderna pedagogía, suponiendo muy cerca de 50.000 pesetas el material remitido.

Las profesoras y profesores le hicieron ver las necesidades que aún se advertían, tomando nota de ello el señor Villalobos y prometiendo gestionar tan justas peticiones.

Acompañaban al ex-ministro de Instrucción Pública, don Fernando Iscar, don Cesáreo Calvo, el arquitecto don Joaquín Secall y don Dámaso Peña. Salieron a recibirle desde Alba de Tormes, don Francisco S. Bordona, don Andrés Martín, don Tomás Rodríguez, secretario del Ayuntamiento; don Luis Cordero, y el alcalde de referida villa, don Jaime Briz, quienes le esperaron en el próximo pueblo de Terradillos, en el cual los representantes de la Caja de Previsión iban a hacer entrega definitiva de una escuela de niños de nueva construcción, construída por la Caja de Previsión de Salamanca. Además, comprobaron la necesidad de construir otra de niñas, en vista del lamentable estado en que se encuentra la actual (véase la diferencia en las fotografías que ilustran esta reseña), pues la escuela antigua es un local pobre de luz y de alegría, donde el espíritu de los niños y del maestro se agosta, y la salud se empobrece; en la nueva construcción se advierte lo contrario: amplios ventanales y espacioso local, donde los niños se estimulan en la asistencia y el maestro en su trabajo.

Los vecinos del pueblo de Terradillos verían con entusiasmo que fuera logrado el deseo de que se construya la otra nueva escuela de niñas, completando así una gestión en beneficio de la cultura de los pueblos.

El señor Villalobos y todos los concurrentes a la entrega de la escuela fueron obsequiados con dulces y licores.

Escuela de niñas de Tordillos, que posiblemente será sustituída por una de nueva construcción

Foto Briz.

Después se trasladaron al pueblo de Palomares de Alba, con el objeto de levantar el plano de un solar para construir una escuela mixta, por estar ruinosa la que hoy existe, al mismo tiempo que es ésta insuficiente y haber sido desalojada por orden de la Inspección provincial de Primera Enseñanza.

Por último regresaron a Alba, para visitar las escuelas objeto de la visita a esta villa, y acto seguido se trasladaron don Filiberto Villalobos y los que le acompañaban a la casa del alcalde, señor Briz, quien les sirvió un chocolate, regresando después a Salamanca.

Don Filiberto Villalobos, que constantemente tiene contacto con los pueblos más apartados y trato con las gentes más humildes, atendiendo las peticiones de los que nunca pudieron ver por sus pueblos a ninguno de los políticos, se le ponen de manifiesto las calamidades que sufren los pueblos.

La labor en este sentido y en todos los órdenes es digna de elogio; gracias a su incansable trabajo y actividad, en la actualidad la Caja de Previsión está construyendo treinta y seis escuelas en la provincia; por lo tanto, su labor es bienhechora y humanitaria, y toda la provincia de Salamanca debe agradecimiento al político honrado.

Al terminar de redactar esta nota, el alcalde de Alba de Tormes, señor Briz, nos comunica que el día 14 de los corrientes se han repartido 351 prendas de vestir para los niños pobres de las escuelas, cuya cantidad, para adquirir dichas prendas, fueron remitidas por el señor Villalobos siendo ministro de Instrucción Pública. El señor González Cobos concedió también alguna cantidad con este objeto, siendo éste director general de Primera Enseñanza. Se han invertido en el ropero escolar 1.482 pesetas con 20 céntimos.

La cantina escolar también funciona este año, desde el día 4 de Noviembre próximo pasado, comiendo diariamente 46 niños pobres por la intervención de dichos señores, que hasta la fecha llevan remitidas al señor Briz 13.557 pesetas desde que don Filiberto Villalobos fué ministro.

Alba de Tormes, a 18 de Diciembre de 1935.

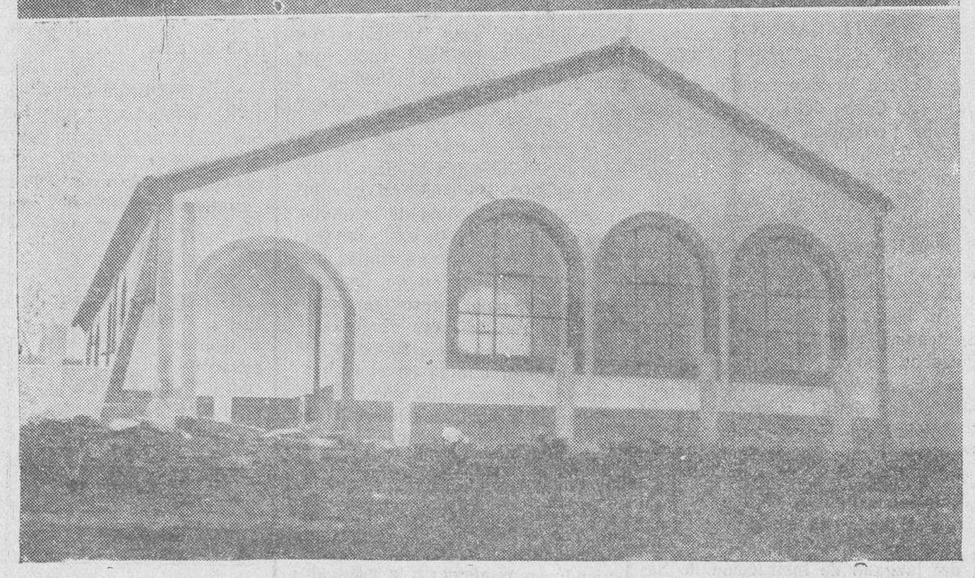

Don Filiberto Villalobos, con otras personalidades salmantinas rodeado del vecindario de Tordillos durante el acto de entrega oficial a dicho pueblo de las escuelas de niños recientemente construídas por la Caja de Previsión.—Abajo: Las nuevas escuelas

Fotos Briz.

Dr. Vicente López Jiménez
Profesor de la Facultad de Medicina
Ginecólogo de la Beneficencia Municipal
MATRIZ Y PARTOS
Plaza del Corrillo, 28
Consulta, a las 12.-Teléf. 2016

Foto Almaraz
Hacemos carnets para clases pasivas
PRECIOS MODICOS
Doctor Riesco, 96

DOCTOR
Miguel Becerro
Matriz y Partos
Espoz y Mina, núm. 2 (entresuelo) : Horas de consulta: De ONCE a DOS
Teléfono 1285

DEPORTES

CARABANCHEL-SALAMANCA

Estamos a pocos días del formidable encuentro que se verá en Salamanca, entre la Deportiva Carabanchel y la U. D. Salamanca.

De la importancia que para Salamanca tiene el encuentro, no cabe dudar, ya que su directiva vuelca lo mejor que posee.

Joven
Solás, Pepín
Lolín, Jimeno, Pedrín
Gil Cacho, Muñiz, Sánchez, Perete. Leal

Nada menos que el máximum de empuje.

Esperamos que Joven, esté como el día de su debut en Salamanca, ahora hace un año casi justo.

Que Solás-Pepín, tengan una tarde como el día del Ancora, que no dejaron tocar balón a Joven.

Que Lolín, Jimeno, Pedrín, repitan su actuación del día de la Ferro y que el adelante, que actúa por primera vez así, repita su encuentro del día del Cafeto.

No nos olvidemos de que el Carabanchel es gente, que nos ha vencido este año siempre y que sus elementos son una cosa seria, especialmente en su línea media y con preferencia en su adelante, que será así:

Zamorita
Sanabria, Velascos
Rafa, Cendón, Arilla
Recardito, Rocasolano, Marín, Trinchant, Aparicio

El partido está en el alero y ni el público debe tener excesiva confianza en el triunfo, ya que el Carabanchel ha demostrado ser el mayor enemigo de Salamanca, pues sin su derrota éramos campeones, ni el equipo debe salir confiado en la revancha, pues la pujanza y el entusiasmo del Carabanchel, unidos a la indudable clase de su adelante, pueden variar el curso de los acontecimientos.

Los socios saben que deben ir provistos de su carnet y el recibo de Diciembre. Si alguno no lo tuviera, en Plus Ultra el cobrador estará el sábado de seis y media a nueve, y el domingo de diez a doce, no despachándose recibos en el campo por la tarde.

Igual se recuerda a los que hayan extraviado el carnet, pues deben ir todos provistos de él. En secretaría pueden adquirirlo.

Y ahora, que tengamos la suerte de un buen día, como no parece estar ahora y sobre todo de un buen arbitraje, del que tan ayunos vamos estando.

UNA CUARTILLA

Recibimos una cuartilla con ruego de publicación, lo que gustosos hacemos.

La ayuda de todos

A nuestras manos han llegado unas hojas que la Unión Deportiva envía a sus asociados pidiendo la ayuda económica para dar el empujón definitivo que les lleve a la conquista del Campeonato Regional.

Hemos de cumplir como merece quien con un esfuerzo no igualado lleva al Club por derroteros de acierto y creemos que si la afición es verdadera afición, responderá a quienes agobiados de labor, han tenido la clarividencia necesaria para llevarnos al éxito que se está tocando con las manos.

Al estrecho cauce de sus asociados, debe dar la directiva del Salamanca una mayor amplitud, pues en Salamanca hay muchas personas que pueden y otras para los que el éxito de los colores salmantinos, han de reportar ventajas y al acabar su mandato, debe la directiva entregar un título de campeón, un pase a segunda División de Liga, una base para el futuro once y la sociedad libre de cargas, para que quien venga después, pueda codear el nombre deportivo de Salamanca, con los de Madrid, Bilbao, Sevilla, Valencia, Barcelona y otras capitales.—P. R.

Y un comentario nuestro

La camada de la directiva a sus socios para nivelar el presupuesto de la sociedad, con objeto de que ésta siga hasta la cima sin los agobios que se necesitan, para alcanzar el campeonato, merece que reciba el apoyo de todos.

Hay rasgos dignos de anotarse, cuales son la Imprenta Almaraz, que hace una importante rebaja de las facturas pasadas y de los pases. Manuel Pérez Joven, que dona cien pesetas de su sueldo para engrosar la suscripción, y los directivos, que han acudido con aportaciones de 500 pesetas cada uno, en número de siete y el mismo cobrador, dando parte de su beneficio para la sociedad.

Recordemos que el Alcántara el año pasado, en sus tres últimos encuentros, falto de dinero para atender a sus jugadores, fué dejando el campeonato que ya tenía asegurado en el campo de la Ferro, en Carabanchel y por último en Salamanca.

Salamanca no debe ser un Alcántara más en este caso. En cambio, debe recordar la actuación de aquel once, que se hundió precisamente por haber subido demasiado, sin más apoyo que el de sus propios jugadores.

Una población de cerca de 60.000 almas no debe consentir eso.

JULIO

ZAMORA AL DIA

La Asociación de la Prensa, en marcha

En la noche del último martes, celebró junta general la Asociación de la Prensa diaria de Zamora, asistiendo a la reunión la mayoría de los asociados.

De grandes esperanzas fué para todos la jornada, pues se tomaron transcendentes acuerdos: la breve implantación del servicio médico farmacéutico, obra esta como si tratase alguien de poner la Torre Eiffel, de París, con la cúpula en tierra y los pies para el cielo, o hacer que el río Duero fuese a desembocar en el mar Rojo.

Se habló y se llegó también a un acuerdo para la instalación del domicilio social, para lo cual, se va a adquirir una magnífica vivienda en sitio bien aireado y soleado, que será amueblada, sin lujo, pero, decorosamente.

Hubo más acuerdos interesantes, entre otros, la celebración de un certamen entre los periodistas para que presenten un boceto de comedia, que, a ser posible, las que resulten aceptadas, sean puestas en escena por elementos de la Asociación y también se pone en marcha la celebración del baile de Carnaval.

Entusiasmo e iniciativas no faltaron, y es de esperar que dado el interés que en todos existe, no quede todo esto en agua de borrajas.

Los de la Ceda se van

Los gestores municipales de este Ayuntamiento, señores Horna y Muélledes, que militan en las filas del señor don José María Gil Robles, han presentado al señor Gobernador civil la dimisión de sus cargos.

Parece ser que les ha sido admitida.

Ya está aquí

El sábado próximo volverá a actuar en esta población, la compañía titular "A" del circuito Teatral "Empresas Reunidas", de la que forman parte, la genial Pepita Meliá y el buen primer actor señor Fernández de Córdoba.

Como esta campaña no necesita presentación por tener adquirida carta de seriedad, tanto en Salamanca como en Zamora, nos limitamos a consignar que el "debut" centésimo, lo hará con la comedia "La condesa María".

A. MOSTAJO

SOCIEDAD DE CARNICEROS DE SALAMANCA

Coscursos de adjudicación de pieles y menudos

Por acuerdo de la junta general, se saca a concurso libre la adjudicación de las pieles del ganado que sacrifiquen los socios durante el primer trimestre del año de 1936. El pliego de condiciones es el mismo que ha venido rigiendo, con la adición de que el adjudicatario no podrá recoger en el Matadero las pieles del industrial matriculado que no sea socio de la entidad.

Podrán presentarse los pliegos hasta el día 29 del actual, domingo, a las doce de la mañana, al señor Presidente o en las oficinas de la entidad, Especias, 2, segundo, de cinco a siete de la tarde.

La apertura de los pliegos se efectuará dicho día 29 de Diciembre, una vez dadas las doce horas.

Despojos

También por acuerdo de la Sociedad, se anuncia concurso libre para adjudicación de los despojos de las reses que la mayoría de socios de esta entidad sacrifiquen durante el año 1936, con sujeción al pliego de condiciones que se halla a disposición de quien le interese, en las oficinas sociales.

Los pliegos podrán ser presentados en la misma forma de los del concurso de pieles, y se abrirán el día 29, después de ultimado el concurso de cueros.

Quienes necesiten informes sobre cualquiera de los dos concursos, que se dirija a esta presidencia o a la Secretaría, Especias, 2, segundo, de cinco a siete.

Salamanca, 19 de Diciembre de 1935.—El presidente, **Policarpo Rivas.**

SE VENDE una ternera suiza, de diez días. Para tratar, con Jesús Rodríguez, en Guijuelo. 2-1

OFREZCO, diferentes cantidades sobre fincas rústicas y urbanas; las rústicas, dentro de la provincia, y urbanas, enclavadas en la capital. Informará, Emiliano de Partearroyo, Traviesa, número 16. 4-1

Para la impresión de este Diario empleamos tipos LENCINA

Fimol Busto Catarros Crónicos

Universidad de Salamanca 2017

Una sensible catástrofe automovilista en Santander

El Sr. Gil Robles pronuncia su primer discurso de propaganda electoral

Los jefes de los grupos del Gobierno se ocupan, con el Sr. Portela, del problema de la prórroga de los Presupuestos

ACCIDENTE AUTOMOVILISTA EN SANTANDER

Un autobús ocupado por veintitrés personas, choca contra un árbol

Resultan del accidente dos muertos y siete heridos graves

Santander.—Esta mañana salió del pueblo de Santelices con dirección a los Corrales de Buelna, el omnibus 5.427, conducido por su propietario Avelino Terán Ruiz.

En este coche iban diariamente desde Santelices a las fábricas de las forjas los obreros de aquel pueblo que trabajan en esta industria.

Esta mañana iban veinte obreros y tres mujeres. Al llegar a la cuesta llamada de Ladoreo, al pretender tomar la curva, el coche, que iba con exagerada velocidad, porque ya había pasado la hora de entrada de los obreros, estuvo a punto de irse contra un árbol que estaba a la derecha del camino. Para evitarlo, el conductor giró violentamente la dirección y entonces el ómnibus se fué sobre la cuneta contraria y chocó contra otro árbol.

El choque fué violentísimo y la caja del ómnibus se salió del chasis, cayendo con las veintitrés personas que llevaba a más de cinco metros de distancia.

El vehículo quedó hecho añicos. Se acudió rápidamente en auxilio de las víctimas y en varios coches particulares se trasladó a aquéllas al botiquín de la fábrica de las forjas, donde ya esperaba el equipo quirúrgico para atender a los heridos.

Al llegar las víctimas, se vió que había muerto Manuel García Rodríguez, de cincuenta y cinco años, y Pedro García Bárcena, de veintisete, soltero.

Entre los heridos graves figuraban el padre de este último, Vicente García, José García Rivero, administrador de la cooperativa de las Forjas, de cincuenta y dos años; José María Fernández, de veintidós, José Herránz Díaz, de la misma edad; Domingo Pardo Salcedo, de cincuenta, y Joaquín Lombillo González, de veintisiete, y la niña de siete años, Valentina Castillo.

Los demás ocupantes del auto resultaron con lesiones leves.

Desde el botiquín de las Forjas fueron trasladados los muertos al depósito de cadáveres y los heridos a los Hospitales y Casas de Salud.

La catástrofe ha producido enorme impresión.

Se culpa del accidente al conductor del vehículo que por imprudencia temeraria se lanzó a una velocidad exagerada por dicha cuesta, que está salpicada de fuertes curvas. En una de éstas no pudo dominar el coche y se le fué contra el árbol.

Lea usted EL ADELANTO

El Jefe del Gobierno visita al Presidente de la Cámara de Diputados

Un cambio de impresiones sobre el problema de la prórroga del Presupuesto

EL SEÑOR PORTELA EN EL CONGRESO

Madrid.—A las seis y veinte de la tarde llegó al Congreso el señor Portela Valladares, pasando seguidamente al despacho del señor Alba, con quien celebró una conferencia, que se supone relacionada con la prórroga del presupuesto.

A las siete menos cinco terminó la entrevista del señor Alba con el jefe del Gobierno.

El señor Portela dijo a los periodistas que habían cambiado impresiones respecto a la carta del señor Gil Robles al presidente de las Cortes.

—Lo que yo he escuchado del señor Alba es interesante, y a mí vez, he dado mi parecer como avance de un juicio que no tengo todavía porque no he estudiado bien el asunto.

Dedicaremos, por tanto, algún tiempo más antes de tomar una resolución.

—Entonces ¿volverá usted a visitar al señor Alba?

—Si es necesario, sí.

Añadió, que se dirigía a la presidencia y después a Gobernación.

EL ALCALDE DE SEVILLA PIDE EL INDULTO DE UN CONDENADO A MUERTE

Madrid.—Al abandonar el Congreso el Presidente del Consejo, se le acercó el diputado de Unión Republicana, don Hermenegildo Casas, quien le presentó al alcalde de Sevilla, señor Contreras, el que le manifestó que el Cabildo municipal había acordado solicitar del Gobierno el indulto del condenado a muerte por los sucesos sociales recientemente acaecidos en aquella ciudad, Jerónimo Misa.

El señor Portela dijo que llevaría el asunto a Consejo de Ministros, y que aunque es criterio del Gobierno castigar severamente esta clase de atentados, él se encontraba propicio a la clemencia.

Los periodistas le preguntaron dónde se dirigía y el señor Portela contestó:

—Ahora voy a la presidencia y a las ocho visitaré al Nuncio de Su Santidad. Después, a eso de las nueve, recibiré a ustedes en Gobernación.

NO HAY MAS NOTICIAS ESTA NOCHE

A las ocho, salió el señor Portela Valladares de la Presidencia del Consejo de Ministros acompañado del ministro de Obras Públicas don Cirilo del Río. Dijo a los periodistas que no tenía noticia alguna que darles, ya que les había dado cuenta de las visitas recibidas por la tarde y les había dicho también que pensaba visitar al Nuncio de Su Santidad.

—¿Recibirá usted en Gobernación?

—No. No se molesten ustedes en ir, porque no tengo ninguna noticia para ustedes.

EL SEÑOR ALBA SE PROPONE REALIZAR EXPLORACIONES CERCA DE LA MINORIAS PARLAMENTARIAS

Madrid.—El Presidente de las Cortes, señor Alba, recibió a los informadores políticos que le preguntaron sobre la entrevista celebrada con el señor Portela Valladares.

El señor Alba solicitó de los informadores le dijeran la referencia que les había facilitado el señor Portela y al conocerla confirmó que, efectivamente, eso es lo único que había.

Me propongo hacer una exploración cerca de las minorías parlamentarias, que si no la empiezo mañana será en los días sucesivos.

Después agregó el señor Alba:

—Aprovecho la ocasión, no como Presidente de las Cortes, sino como presidente de la comisión reorganizadora del partido Radical, para decir que las estadísticas que han publicado algunos periódicos de diputados que se van y que se quedan en el partido, son puramente fantásticas. Hay algunos nombres ciertos en una y otra relación, pero la mayoría de ellos son completamente caprichosos.

Precisamente, la comisión se está ocupando de esta labor y cuando hayamos terminado yo les diré los que han tomado una actitud y quiénes otra.

Los jefes de los grupos gubernamentales

Una reunión en la Presidencia para tratar del nombramiento de gobernadores

Madrid.—A las cinco de la tarde llegó a la Presidencia el señor Portela Valladares. Veinte minutos más tarde llegaron los señores Chapaprieta y Cambó, que pasaron a conferenciar con el Presidente del Consejo, y minutos después, el señor Alvarez (don Melquiades).

A las seis menos veinte, llegaron el subsecretario de Agricultura, señor Alvarez Mendizábal, y el ministro de Estado, señor Martínez de Velasco.

Interrogado éste sobre el motivo de la reunión, dijo que suponía tendría por objeto cambiar impresiones sobre el nombramiento de gobernadores.

SALE EL SUBSECRETARIO DE AGRICULTURA

Madrid.—A las seis de la tarde, abandonó la Presidencia el señor Alvarez Mendizábal.

Los periodistas le preguntaron si había asistido a la reunión que se celebraba en el despacho del Gobierno, y contestó:

—Yo he venido a hacer una visita particular al señor Cámara. Por lo demás, ni estaba enterado de esa reunión ni tengo puesto en esa mesa.

UN CAMBIO DE IMPRESIONES

Madrid.—A las seis y veinte terminó la reunión de los jefes políticos representados en el actual Gobierno. El Presidente del Consejo, que fué el primero en aparecer en unión del ministro de Estado, dijo a los informadores que no se detenía a conversar con ellos, porque iba rápidamente a la Nunciatura para visitar a Monseñor Tedeschini.

—¿Hay algo de la combinación de gobernadores?

—Todavía no.

Los periodistas trataron de obtener una referencia al salir los demás reunidos, pero todos ellos mostráronse reservadísimos y declinaban unos en otros el encargo de informarlos. Solamente don Melquiades Alvarez dijo que se había tratado de un cambio de impresiones políticas, que continuará en otra reunión, que se celebrará mañana.

Como los periodistas insistieran, el jefe del Partido Liberal Demócrata, dijo ya en el automóvil:

—Ha sido un cambio de impresiones sobre todo el mapa electoral de España.

AL CESAR EN SU CARGO DE MINISTRO

El señor Gil Robles inicia, en Valladolid, la campaña electoral de Acción Popular, como Jefe de estas fuerzas

El discurso abarcó estos tres puntos: Rendir cuenta de su gestión, justificar su actual posición política y remover a la opinión pública para decirle que en sus manos están los destinos de España

"Impondremos otra Constitución, otra sociedad y otro Estado,,

Valladolid.—A las cuatro de la tarde, en el Teatro Calderón de la Barca, se ha celebrado un acto político de la Ceda.

Intervino en el acto, y lo presidió el señor Gil Robles y están a su lado en la presidencia los señores Carrascal, Conde Volado, Luis Pascual, Adánez, Cortés y Egea.

El lleno es absoluto.

Se han instalado altavoces en el "foller" del teatro, en el domicilio de Acción Popular y en el Círculo Mercantil y en todos ellos ha habido necesidad de abrir las puertas porque el público no cabía en los locales.

En el teatro había varios afiches en los que se leía: "Contra la revolución y sus cómplices", "Todo el poder para el jefe". Otros: "Los tres son pocos", otro: "Un saludo a Simancas", y finalmente se descolgó un retrato con las palabras "Jefe, Jefe, Jefe".

Asisten muchas señoras.

Habló en primer lugar el señor Calzada, que tuvo un recuerdo para el acto de Medina y tiene palabras de reivindicación para el jefe por la pasada crisis.

Al querer ofenderte, para lo cual no basta querer, sino tener categoría, nos han ofendido a todos. Donde tú no estés no podemos estar nosotros. Queremos una política limpia como nuestro ideal. Ante la tentación de quien te ofrecía vastas ciudades y predominios por inclinarse ante él, tu dignidad no ha sido doblada, ya que nosotros sólo nos doblamos ante Dios y ante España. La satisfacción que te dan estas asambleas y no otras tertulias de encrucijada, sabemos que es grande. Nosotros al morir —dice—tendremos el Crucifijo en las manos y en los labios el nombre de Dios y el de España, pero nunca tendremos los treinta dineros ni el beso de Judas. (Se oyen voces de abajo Martínez de Velasco). Nos alegramos que estés ya libre y estamos contentos como tú lo estarás al apartarte del Poder, en el que no has buscado escalafón ni la constitución de camarillas, sino un partido de hombres de buena voluntad para salvar a España. No importe luchar para vivir. Hay que vivir para luchar. Y hay que luchar contra la revolución y sus cómplices.

Discurso del señor Gil Robles

Al levantarse a hablar el señor Gil Robles, es aclamado frenéticamente y se oyen repetidas veces la palabra: "Jefe".

Cuando va a empezar a hablar el señor Gil Robles, se levanta un señor que está detrás de él, en el escenario, y le dice: —"Jefe, Burgos te espera".

UNA POLITICA SIN DIGNIDAD

Empieza diciendo el señor Gil Robles que deseaba hallarse en estas circunstancias y ocasión y que le hacía falta porque era tal la sensación de tedio y de asco y aun de tristeza a la vista de una política sin dignidad, que anhelaba separarse, y vengo a vosotros porque entre vosotros se puede vivir; con los españoles sí, no con los degenerados de una política bastarda.

Y quería venir también para iniciar la campaña electoral con un tripe objeto: Primero, rendir cuenta de nuestra gestión con todos sus factores positivos y negativos; segundo, justificar nuestra posición política en los actuales momentos, y tercero, remover la opinión pública española y decirla que en sus manos están los destinos de España.

JUSTIFICACION DE LA ACTITUD DE LA CEDA DESPUES DE LAS ELECCIONES DEL 33

Primero: Rendir cuenta de nuestra gestión. — Tenemos—dice—todos la obligación de venir aquí, ante los electores, unos, y ante los correligionarios, otros, para exponer sinceramente cual ha sido nuestra política, las dificultades halladas, los factores que han intervenido y los obstáculos antepuestos en nuestro camino y después que la opinión juzgue en un sentido o en otro.

Juzga un deber recordar su actuación desde el año 1933. Ha pretendido desvanecer una afirmación falsa y un razonamiento tendencioso contra nosotros. Se ha dicho que el triunfo de las derechas de 1933 hubiera podido llegar a la realización de los ideales de las derechas y se nos culpa a nosotros de que ese triunfo no haya sido absoluto y no se haya conseguido la realización del programa; pero no tienen en cuenta que ese triunfo no fué absoluto, sino relativo.

Todas las derechas, las que se llaman también derechas, unidas, éramos 200 diputados de 470 de que se compone el Parlamento. Una parte estaba fuera del régimen y los capaces de gobernar no éramás más que un tercio de la Cámara. Así, para nosotros, en estas circunstancias, sólo había dos caminos: o hacer imposible la vida de los Gobiernos en el Parlamento o sacar el mayor partido posible de la situación y evitar que fuerzas, que podían inclinarse a las izquierdas, lo hicieran. (Se refiere a los radicales).

EL PROVECHO SACADO DEL TRIUNFO

Nunca dije que llegaríamos a realizar todo nuestro programa, sino que esto sería un ensayo. Y así comenzamos nuestra labor en las Cortes. Acordaos que entonces se nos dijo que dejamos abandonada la obra de la unión de las elecciones y que no cumplimos el programa: amnistía, clero, la obra socializante de las Cortes anteriores. etcétera.

Hace pocos días se nos ha dicho también en un periódico de derechas que nuestra labor en las Cortes ha sido totalmente estéril. Hoy, aunque no estamos contentos, porque lo que nosotros queríamos era más, podemos, sin embargo, presentaros una lista de las leyes que iban en el convenio de las elecciones: Amnistía, la Ley de haberes del clero, reposición de funcionarios, Juzgados Municipales, reforma de los Jurados Mixtos y reforma de la Reforma Agraria. Es decir: la rectificación de toda la política sectaria de las Cortes, y se da el caso curioso de que hoy pueden atacarnos desde España amigos queridísimos que si no hubiera sido por nosotros tendrían que hacerlo desde el extranjero. (Alude a los monárquicos).

EXPLICACION DE LA CRISIS

Pasa después a referirse a la nota explicativa que ha dado de la crisis y dice que ahora hablará con más claridad.

Nuestra labor, no ha podido realizarse contra la revolución, porque ésta, que tenía jalonados todos los puestos de España, aunque hubiese sido desalojada de muchos, aún conservaba otros que le permitían campañas ofensivas contra nuestra labor. Se pedía, al empezar la labor de las Cortes, su disolución, con pretextos más o menos absurdos, y no se hizo otra cosa sino empezar una ofensiva clara y abierta contra la Ceda.

No hablo con la amargura de quien no ha podido llegar a la más alta autoridad del Poder; pero es evidente que en el juego de la democracia y del Parlamento, corresponde el Poder a la minoría más numerosa.

Pero contra nosotros vino la avalancha de la revolución. No se trataba de cerrarnos la puerta del Poder a Acción Popular, porque Acción Popular era la encarnación de la contrarrevolución. Nosotros arrollamos a la revolución en las elecciones de 1933, la deshicimos en la calle, pero no nos ha sido posible, hasta ahora, desalojarla del alcázar del Poder. (Enorme ovación. Voces de a por él, a por él).

Pero ¿qué quereis? Una orquesta sin director no puede actuar y una colectividad tampoco sin una mano conductora. Se trataba de que el Parlamento no funcionase y de que se fuera desacreditando hasta llegar a un divorcio entre el Gobierno y la mayoría, y la mayoría, debilitada en sus entusiasmos, daba un resultado pequeño en oposición a la labor que se había de ejecutar.

En este Parlamento ha habido varias crisis fabricadas en antecámaras y pasadizos y ésta ha sido la cosecha: el ver con dolor que nuestros esfuerzos tropezaban con obstáculos invencibles. Y así hemos llegado a la última crisis, resuelta en una forma idéntica a las que tanto repudiaban las izquierdas cuando aludían a las crisis de la monarquía.

YO TENIA DERECHO AL PODER

Se ha censurado a Acción Popular. Para justificar la entrada en el Poder de elementos que hasta ahora han ido con nosotros; se ha dicho que la ambición del Jefe ha sido la causa de no resolverse la crisis dentro del Parlamento ,y esto es totalmente falso.

Yo tenía derecho a pedir el Poder, si no por derecho personal, por derecho de beneficencia, ya que tantas veces hemos actuado de salvadores de náufragos.

¿Qué ha sucedido para que únicamente se haya encontrado a un político, respetable, pero que no tiene más que un voto en la Cámara, a un cacique gallego, para que no se haya encontrado otra persona que haya sido capaz de dar salida al conflicto dentro del Parlamento?

Sin embargo, yo no he pedido el Poder, lo que he pedido ha sido una solución parlamentaria, ofreciendo los votos de mi minoría a un Gbierno parlamentario para ejecutar un programa mínimo en las circunstancias actuales.

UNAS PROPUESTAS ANTES DE DISOLVER LAS CORTES

En la Cámara presidencial, a los encargados de formar Gobierno, yo he propuesto reunir las Cortes unos días para aprobar unas leyes necesarias: La Ley de Obras Públicas, 3.000 millones para los pueblos sin comunicacion, sin luz, ni alcantarillado; Ley de Pesca, que piden angustiosamente diez o doce mil pescadores; la Ley del trigo, la que en la Comisaría del Trigo se había elaborado para con 200 millones poder retener las cosechas en fin de Julio, y finalmente, la de Defensa Nacional, grave, urgente e inaplazable en estos momentos, y he ofrecido aprobar estos créditos, para lo cual daba mis votos al Parlamento, y todo eso aún con humillaciones, sin el Poder, y todo eso lo he dicho en la Cámara presidencial, y a los encargados de formar Gobierno, y todo eso lo repito hoy aquí.

Y dije al Gobierno actual, que por estos caminos parece ser que va a desembocar en una dictadura: vete al Parlamento, vete a la Diputación permanente y te daremos todos los votos necesarios para 300. 500, 1.000 millones, te los daremos porque te ofrecemos los votos, sin Poder. Pero no es eso lo que se quiere: lo que se quiere, es eliminar al partido que ha dicho que no dobla el espinazo en las Cámaras presidenciales (formidable ovación); lo que se quiere es obedecer la consigna revolucinaria que exige quitar el Poder a la Ceda y desalojar a Gil Robles de Guerra.

UNA LLAMADA AL ORDEN DEL DELEGADO

Pero la opinión, ante la cual nos presentamos, la opinión que lo mismo que antes se enfrentaba con los reyes, hoy se enfrenta con el Presidente de la República, y siempre con dignidad...

(Una formidable ovación corta la frase del orador. El delegado gubernativo se acerca al señor Gil Robles y con él cambia unas palabras. Parece que le ha llamado la atención, pues al continuar el discurso habla del panorama electoral).

LAS ELECCIONES Y LA CLAUSURA DEL PARLAMENTO

Se dice que va a haber elecciones. Iremos a ellas. Se ha planteado un problema entre los poderes del Estado y el pueblo. Iremos con el pueblo; pero ¿cuándo va a ser ese momento? En Febrero es preciso convocar las Cortes, pero se puede dar prórroga de un mes. Probablemente se abrirán las Cortes en Enero un buen día a las cuatro de la tarde y se levantará la sesión a las cuatro y diez con un mes de prórroga y luego habrá otros dos meses reglamentarios para las elecciones.

Total, lo que se persigue es ganar cuatro o cinco meses, cuya finalidad no es otra que la de constituir un grupo de tipo centro, paisano de caciques, restos de partidos, disidentes, expulsados de otros y todo esto con la ayuda de los resortes gubernamentales para hacer un grupo que resulte eficiente a la Cámara. Y si todo esto no bastara, unos gobernadores bien distribuidos pueden convertir en efectivo un grupo artificial. Con todo esto, dijo ayer el señor Portela Valladares, según mis informes, que conseguiría hasta 150 diputados que es posible que les podamos quitar un cero para convertirlos en una tertulia más o menos amena.

LA LUCHA ESTA ENTABLADA ENTRE DOS GRANDES FUERZAS: REVOLUCION Y CONTRARREVOLUCION

La realidad es otra. La lucha no va a entablarse sino entre dos grandes fuerzas: La revolución, que ha encontrado auxiliares donde menos se esperaba y que no busca sino destruir para aplicar la dictadura del proletariado y la destrucción de los valores morales, y la contrarrevolución, puesto que lo que se ventila no es un principio del régimen, ni de partidos, ni de Jefe de Estado, sino de revolución o de contrarrevolución.

Y me voy a dirigir a los que forman el Gobierno actual, personas respetables todas para mí, para decirles: ¿Es que no habéis vis-

(Continúa nuestra información telefónica en la página siguiente).

El general don Juan Vicente Gómez, presidente de la República de Venezuela, que falleció anteayer en Caracas

Los disturbios en El Cairo

He aquí una serie de tranvías incendiados por los estudiantes de la Universidad de El Cairo, durante las recientes manifestaciones anglófobas

Universidad de Salamanca 2017

Parece un hecho la unión de las izquierdas y la de la Ceda con los monárquicos

Mr. Baldwin reconoce que las proposiciones de paz iban harto lejos

Hasta que se conozcan las respuestas de Italia y Etiopia, no tomará resolución el Consejo de la Sociedad de Naciones

to lo trágico del momento actual? ¿Es que no sabéis que ese grupo centro de 15 o de 100 diputados va a ser un tapón entre la revolución y nosotros? ¿No véis que lo que haréis es restar votos que se precisan para la contrarrevolución? ¿No véis que vais a ser auxiliares de la revolución, que no esperaba tantas facilidades en los grupos que se llaman de derechas ni en el Poder moderador?

El señor Gil Robles excita a sus oyentes a la lucha electoral.

"Dadme—termina diciendo—diputados, y, entonces, exigidme. El que no lo quiera así, que se marche. Impondremos otra Constitución, otra sociedad y otro Estado. Lo tenéis todo en vuestras manos".

Grandes aplausos acogieron las últimas palabras del señor Gil Robles.

En la Nunciatura

Solemne entrega del solideo cardenalicio a Monseñor Tedeschini

Madrid. — Monseñor Tedeschini ha recibido esta mañana el solideo cardenalicio, de manos del conde Máximo Aluffi, guardia noble de Su Santidad, llegado esta mañana a Madrid, procedente de Roma.

El acto se ha celebrado con toda solemnidad en la Nunciatura. Han asistido los embajadores de Italia y Argentina, con el alto personal de sus respectivas embajadas; los Obispos de Madrid-Alcalá y Orihuela, ministro de Rumanía, una representación del Tribunal de la Rota y otra del Cabildo de Madrid, en la que figuraba el Vicario general de la diócesis, señor Morán; los caballeros pontificios Marignosa y Fernández Alcalde, y otras personalidades.

El acto dió comienzo con un discurso del conde Máximo Aluffi, que da cuenta a Monseñor Tedeschini, del acuerdo tomado por el último consistorio de elevarle a la dignidad cardenalicia.

Se presenta como portador del solideo rojo y hace entrega de él al nuevo príncipe de la Iglesia.

El cardenal Tedeschini, contestó al discurso del enviado pontificio con otro ,en el que hizo enumeración de la confianza que en su persona había puesto la Santa Sede, y dijo que cuanto más le honraba ésta, más indigno se consideraba él de estos honores. Habla de la significación del color del solideo cardenalicio, rojo como el sol de caridad del Vaticano y como la sangre vertida por la fe.

Tiene palabras de elogio hacia la personalidad del Conde Máximo, perteneciente a la nobleza de su país, y termina, después de hacer una mención de la "España de sus amores y sus dolores", expresando su gratitud al Santo Padre por la dignidad que le ha conferido, y al Conde Máximo Aluffi, por ser el portador del solideo.

Seguidamente, el aduditor de la Nunciatura da lectura al acuerdo, por el cual el Consistorio crea Cardenal al Arzobispo de Lepanto. Todos los discursos han sido pronunciados en italiano.

Terminado el acto, el Cardenal Tedeschini recibió la felicitación de los concurrentes al mismo.

Toda la correspondencia de EL ADELANTO, se dirigirá al Apartado de Correos núm. 10

LA VIDA POLITICA

Los partidos políticos ante las futuras elecciones generales

Parece un hecho la unión electoral de la Ceda y los monárquicos.-También es un hecho la unión de republicanos de izquierda y socialistas.-Las actas que se cederán a los republicanos y las que se reservarán los socialistas.-Se pretende ir por los elementos de derecha a un partido centro. Unos comentarios de «La Epoca» y de «Ya». Veintiocho diputados radicales se separan del señor Lerroux

"CON LA REPUBLICA O CONTRA LA REPUBLICA", REPLICA EL SEÑOR MARTINEZ BARRIO

Madrid.—Un periodista ha sostenido el siguiente diálogo con don Diego Martínez Barrio:

—¿Qué opina de ese lema "contra la revolución y sus cómplices", con que las derechas, incluso algunas que dicen estar en la República, piensan ir a las elecciones?

—Sencillamente, yo digo: "Con la República o contra la República": tal lema derechista hay que sustituirlo. Los monárquicos plantean con toda lealtad este punto, pero en Acción Popular sigue habiendo las mismas nebulosidades que siempre y la misma ambigüedad accidentalista.

Y no dijo más.

DIPUTADOS QUE SE HAN RETIRADO DEL PARTIDO RADICAL

Madrid. — "El Sol" publica un suelto en el que dice que después de la última reunión de la minoría radical, han quedado definitivamente separados del partido los siguientes diputados:

Don Edmundo Alfaro, por Albacete; don Luis Bajardí, por Badajoz; don José María Alvarez Mendizábal, por Cuenca; don Mariano Arrazola, por Cáceres; don Manuel Becerra, por Lugo; don Miguel Barquero, por Badajoz; don Manuel Lorenzo Pardo, que se retira de la política; don Vicente Lambiés, por Valencia; don Luis Fontaiña, por Pontevedra; don Miguel Cámara, por Alicante; don Carlos Echeguren, por Melilla, don Rubén Marichal, por Tenerife; don Román Ochando, por Albacete; don Blanco, por Córdoba; don Juan Blanco ,por Córdoba; don Juan Palau, por Tarragona; don Teodoro Pascual Cordero, por Cáceres; don Ramón Salgado, por Pontevedra; don Ricardo Samper, por Valencia.

Asimismo se han apartado del partido, los señores Rebollar, diputado por Segovia; Roig Ibáñez, por Valencia; Sierra Rustarazo, por Cuenca; Vega de la Iglesia, por Almería; Ramos Cerviño, por Orense; Carrasco Cabezuelo, por Guadalajara; Escribano Lozano, por Cáceres; López Varela, por Pontevedra; Carrascal Montero, por Badajoz, y don Tomás Peire, diputado por Ceuta, quien según nuestras noticias, se pretende declarar autónomo.

SE PUEDE AFIRMAR LA UNION ENTRE LA CEDA Y LOS GRUPOS MONARQUICOS

Madrid.—Todos los periódicos de derecha coinciden en afirmar que marchan por buen camino las gestiones para lograr la unión de los más numerosos e importantes partidos de derecha y presentar un amplio frente "contra la revolucióón y sus cómplices".

Creemos que se puede afirmar la existencia de una acuerdo absoluto ,en principio, para la unión entre la Ceda y los grupos monárquicos.

HACIA LA UNION ELECTORAL DE SOCIALISTAS Y REPUBLICANOS DE IZQUIERDA

Madrid.—Un periódico dice que seguramente en el día de hoy habrá llegado a poder del señor Azaña la contestación de los organismos directivos del Partido Socialista aceptando la coalición electoral y proponiendo, en consecuencia, la designación de una comisión que, integrada por republicanos y socialistas, dirija y controle los preparativos electorales.

Es fácil que al mismo tiempo se comuniquen las designaciones hechas por el Comité Nacional del Partido Socialista, y por su parte, los republicanos harán inmediatamente lo que les corresponden.

EL SEÑOR SAMPER Y SU POSICION DISIDENTE

Madrid.—Los periodistas dieron cuenta al señor Samper de los rumores que corrían acerca de su posición en el Partido Radical.

El señor Samper expresó su indignación y dijo que no se ajustaba a la realidad.

—¿Pero usted está con don Alejandro o con los disidentes?

—¡Ah! No—dijo, rehuyendo una contestación concreta—. Yo estoy donde estaba.

PARECE QUE LOS SOCIALISTAS ACEPTARAN LAS CONDICIONES DE LAS IZQUIERDAS PARA LA COALICION ELECTORAL

Madrid.—En relación con los acuerdos adoptados por la Comisión Ejecutiva del Partido Socialista, sobre alianzas electorales, dice un periódico que, según noticias, serán aceptadas las condiciones propuestas por las izquierdas republicanas, es decir, que los socialistas darán a los republicanos mayor número de actas que las suyas.

Se ponía este ejemplo: Si la coalición obtiene 220 actas, serán para los republicanos, 150, quedándose los socialistar, solo con 70. Claro es, que este sacrificio habrá de hacerse comprometiéndose los republicanos a la ejecución, desde el Gobierno, a la realización de un determinado programa elaborado por el Partido Socialista, la U. G. T., el Partido Comunista y la Federación de Juventudes socialistas.

EL SEÑOR PRIETO BANCES NO ACEPTA EL CARGO

Madrid.—El señor Prieto Bances, nombrado Comisario general de la enseñanza en Cataluña, ha hecho las siguientes manifestaciones:

—He visto en la "Gaceta", con gran sorpresa, mi nombramiento de Comisario general de la Enseñanza en Cataluña.

Agradezco profundamente al Gobierno el honor que significa el haberme designado para este cargo, pero no puedo aceptar, porque precisamente, en el informe que he entregado al ministro de Instrucción Pública en Diciembre del año pasado, señalo las razones por las cuales creía y creo que la Comisaría debe suprimirse.

CABALAS PREELECTORALES. HACIA UN PARTIDO DE CENTRO

Madrid.—En relación con la supuesta preparación de un partido centro que podía tener su origen en las próximas elecciones, tomando como base un cupo de diputados, dice esta noche el periódico "Ya", en su "Boletín Político".

"No se ha decidido todavía nada en ningún sentido, ni parece fácil que se decida por ahora. Lo que sí es notorio, es que hay tendencias distintas. Y alrededor de ellas se montan las conjeturas que circulan por los medios políticos y se hacen las cábalas que llenan la actualidad. Una de las tendencias más acusadas es la de procurar contacto con las fuerzas de orden —de centro y de derecha—que han quedado excluídas de la formación ministerial. Entienden que no se puede ir a una lucha triangular.

La división en tres zonas—derechas, izquierdas y sector ministerial—sería muy grave, porque dada la extensión de la proyectada unión izquierdista, las probabilidades podrían ser notoriamente mayores para la conjunción de republicanos de izquierda y socialistas, sindicalistas y comunistas. De haber, hay que buscarla hacia la derecha. Por consiguiente las alianzas, no de Gobierno, pero sí de los partidos y tendencias en él inscritos, han de procurarse con los partidos que formaban parte del deshecho bloque gubernamental.

Llega a más el defensor de esta tesis: cuando llegase el momento, si esos acuerdos cuajaban y se lograba una inteligencia, se podría reorganizar el Gabinete.

Esto no es, por el momento, más que una posición puramente personal. Pero tiene sobre su propio interés intrínseco el de eliminar, por ahora, una visible actitud en torno a decisiones electorales. No se ha discutido nada en el seno del Gobierno a ese respecto. Cuando llegue el momento de plantear el tema, es ya conocida la tendencia que seguramente será considerada con el máximo interés.

Por otra parte, viene a coincidir con ese rumbo la nota del señor Cambó en la que también se alude a coincidencias necesarias y que no deben ser entorpecidas.

SEGUN "LA EPOCA" VALE MAS DE PECAR DE CANDIDOS Y HAY QUE IMPONER CONDICIONES A GIL ROBLES

Madrid.—"La Epoca" opina que los bien intencionados cantores de la unión de derechas están forzando un poco el último de su canción.

Para contratar, se necesita claridad. Y garantías proporcionales al crédito que merezca cada cantante. Nuestra fuerza política nos asegura, como resultado de esa coalición que parece estar fraguándose, unas fuertes minorías monárquicas en las futuras Cortes. Ahora bien, si no se pacta previa y públicamente la tarea que en esas Cortes se va a realizar, si no se toman prendas—cuantas exigen las decepciones anteriores—de que no desertará nadie el puesto que se comprometa a defender, si se vuelve a valorar con demasiada generosidad la firmeza de propósitos del que se declara oportunista, si en cada caso han de estar a merced de que unas gentes inexpertas o excesivamente sutiles aprecien que el mal menor exige el olvido de esta consigna o de aquella promesa, a esas fuertes minorías monárquicas no les tocará otro papel que el de espectadoras de la defección y de censoras, más o menos agrias—pero nada eficaces—del hecho.

Hoy hablará en Valladolid el señor Gil Robles. Habrá que atenerse a sus palabras. Pero no será ocioso ponerlas en parangón con las dichas por él hasta ahora en público y en privado. Ni ilustrarlas con una información minuciosa de sus relaciones de estos días con el señor Alba, del señor Alba con el señor Cid, del señor Cid con el Gobierno y de los radicales samperianos con el Gobierno y con el señor Alba.

Quizá se nos tache de suspicaces. Quizá esa actitud nuestra contraríe a algunos de nuestros amigos. Pero en todo caso, preferimos ya pecar de desconfiados que de cándidos.

Nos importa muy poco las actas y tememos mucho que la preocupación de obtenerlas haga estéril la experiencia adquirida en estos dos años.

LA GUERRA ITALO-ETIOPE

Mientras discuten en Ginebra.....

¿HAN CORTADO LOS ABISINIOS LA RETRADA A LOS ITALINOS?

Addis Abeba.—Los correos llegados esta noche dan cuenta de que se lucha encarnizadamente, no solo a orillas del río Takazé, sino también al norte de Makallé, en los puestos avanzados italianos.

Esto parece indicar que los etiopes, en gran número, han logrado cortar las retirada y el abastecimiento de las tropas fascistas.

SI SE QUIERE QUE HAYA PAZ, DEBE ABANDONARSE EL INTNTO DE CONQUISTA

Dessie. — El Emperador Haile Selassie, ha declarado que "Italia debe abandonar su intento de conquista de Etiopía, si se quiere que haya paz en Africa Oriental".

OFICIAMENTE SE ANUNCIA LA VICTORIA ITALIANA

Roma. — Se ha anunciado oficialmente la victoria italiana después de una lucha encarnizada de tres días, el mayor combate librado hasta ahora a orillas del río Taccazo, cerca de la ciudad sagrda de Axum.

Se calcula en ochocientos el número de muertos: es mayor el de heridos.

PARTE OFICIAL ITALIANO

Roma.—Mariscal Badoglio telegrafía:

"Sin novedad en todo el frente eritreo. La aviación bombardeó concentraciones enemigas en el valle de Takazé, Dos nuevas circunscripciones regionales instituídas en Somalia han empezado a funcionar con regularidad y con la colaboración de jefes y notables locales. La residencia Buslei tiene jurisdicción sobre el territorio de Sciaveli. La residencia fué instituída en Gorrahei con jurisdicción sobre las tribus del Ogaden, que han hecho acto de sumisión".

INCAUTACION DE TUBOS DE AIRE LIQUIDO

Port Saind.—El Gobierno egipcio se ha incautado de seis mil tubos de aire líquido, que aparentemente debían ser entregados a Siria, pero que probablemente estaban destinados a Italia.

GRUPOS ABISINIOS RECHAZADOS

Frente del Tigré.—(Del enviado especial de la Agencia Havas).—Habiéndose acercado grupos abisinios a los puestos avanzados, en el frente sur de Makallé, han sido rechazados con fuego de ametralladoras.

El día 17, la aviación descubrió y bombardeó una columna abisinia en la región al suroeste de Makacé.

Se señalan nuevas adhesiones de notables en la región de Azbi-Dera.

BATALLA EN UN DESFILADERO

Asmara.—(Del corresponsal especial de la Agencia Reuter).—La batalla en la región de Shire, en la que los italianos admiten haber perdido cerca de 300 muertos, ha terminado, según se dice, con la derrota de los abisinios, que perdieron 500 hombres.

Según el corresponsal de la agencia Reuter, con los ejércitos italianos del frente septentrional las fuerzas italianas se apostaron con fusles y ametralladoras en un estrecho desfiladero, en el que los abisinios, entusiasmados por la retirada italana, penetraron sin desconfianza y se vieron sorprendidos por un fuego volentísimo.

Los abisinios cargaron furiosamente con sus espadas, buscando el cuerpo a cuerpo, pero el fuego de ametralladora les impidió llegar en su mayor parte a los italianos. Aviones y tanques entraron en acción y después de un largo combate, los abisinios se retiraron favorecdos por la oscuridad.

MAS DETALLES DEL COMBATE DE LOS DOS DIAS

Adigrat.—Se tienen más detalles acerca del combate comenzado el día 15 de Diciembre entre Maitinchet y Dene Beuguina y terminado el día 17.

Dos columnas abisinas superiores a tres mil hombres, atacaron de frente y de lado nuestras formaciones eritreas. Estas resistieron rechazando el ataque etiope, pero nuestro mando dictó órdenes de replegarse a nueva posición, puesto que apercibióse de la maniobra envolvente del adversario.

Durante el repliegue, dió determinadas órdenes, persiguiendo fines tácticos, para facilitar la resistencia de nuestras tropas, que causafon al enemigo considerables pérdidas y dispersándolo.

Nuestros guerreros trasladáronse al borde, entre los montes Asar y Nanamba, donde reforzaron los propios despliegues.

Mediante este repliegue de orden táctico, nuestro mando esperaba que el grueso de las fuerzas etíopes avanzaría entre el desfiladero de los montes. Cuando dicho objetiv fué logrado por entero, empezó a resonar un intenso tiroteo de ametralladoras y fusiles.

La columna abisinia, en su intento de envolver el flanco izquierdo, fué atacada por nuestras tropas, impidiendo al enemigo realizar su intento.

En el valle circundante a las mantañas aparecía una gran hoguera, e inmediatamente empezó un fuerte ataque de los abisinios, los cuales lanzaban gritos salvajes de guerra; pero nuestros guerreros emprendieron inmediatamente un conrtaataque, mediante enérgico asalto a la bayoneta.

Las fuerzas abisinias que realizaron este ataque, supónese pertenecen al ejército del "ras" Imru, gobernador de Goggiam, las cuales se dieron a la fuga, dispersándose en todas direcciones.

Los aviones italianos desalojaron, por último, mediante ráfagas de ametralladoras, a algunos etíopes que quedaban escondidos entre la maleza.

Otras noticias

LA "COLA" DEL SORTEO DE NAVIDAD

Madrid.—Esta tarde se ha formado ya ante el edificio de la Administración general de Loterías, la "cola" para presenciar el sorteo de Navidad.

Los primeros "colistas" se calientan al amor de un fuego encendido en la calle.

UN TRIMOTOR CON PERIODISTAS PORTUGUESES

Madrid.—A las dos y media de la tarde, llegó, procedente de Lisboa, un trimotor de la L. A. P. E. a bordo del cual vienen varios periodistas lusitanos, los cuales han sido amablemente invitados por el Consejo de Administración de la empresa a efectuar este viaje.

Los precios de las carnes en el mercado de Madrid

Vacuno: Cebones gallegos y asturianos, 2,70 a 2,72.

Vacas de la tierra, 2,63 a 2,67.

Toros, 2,70 a 2,74.

Bueyes, 2,30 a 2,43.

Vacas gallegas y asturianas, 2,43 a 2,52.

Promedio de precio, 2,62.

Ternera de Castilla, de primera, 4,52 a 4,87.

De segunda, 2,91 a 4,35.

De la Montaña y Asturiana, de primera, 3,78 a 4,13.

De segunda, 3,29 a 3,69.

De Galicia, de primera, 3,16 a 3,48.

De segunda, 2,96 a 3,13.

De la Tierra, de primera, 3,26 a 3,69.

Corderos: Corderos de primera, 3,50.

Lechales, de primera, 3,10 a 3,20.

Idem de segunda, 2,70 a 2,80.

Ovejas, 2,60.

Carneros, 3,00.

Cerdos: Murcianos chatos, 2,54.

Idem corrientes, 2,34.

Idem cruzados, 2,44.

Andaluces, 2,26.

Banco del Oeste de España

SALAMANCA

Cambios de cierre en la Bolsa de Madrid del día 19 de Diciembre de 1935

MONEDA EXTRANJERA			
Libras	36,15	por	36,25
Francos franceses	48,35	—	48,45
Dólares	7,32	—	7,34
Liras	59,10	—	59,30
Reichsmark	2,945	—	2,965
Francos suízos	238,25	—	238,50
Belgas	124,00	—	124,50
Escudos	32,60	—	33,00

EFECTOS PUBLICOS	
Interior 4 por 100	80,25
Exterior 4 por 100	98,50
Deuda Amortizable 4 por 100 15 8-1935	91,00
» 1926	102,50
» 1927 Em. 15-2-927	99,00
» 1927 Em. 1-1-927	103,10
» 1929	102,50
» 3 por 100 1928	84,50
» 4 por 100 1928	100,50
» 4,50 por 100 1928	101,25
Deuda Ferroviaria 5 por 100	102,30
— — 4,50 por 100	100,50
Bonos oro de Tesorería 6 por 100	000,00
Obligaciones del Tesoro 5 por 100 25- 4-33	000,00
» 5 por 100 23-10-33	000,00
» 5 por 100 12- 4-34	102 65
4,50 por 100 18- 7-34	000,00
4,50 por 100 27-11-34	104,50
VALORES DE SOCIEDADES NACIONALES	
Banco Hipotecario de España. Cédulas del 6 por 100	110,60
» » » » del 5,50 por 100	104,25
» » » » del 5 por 100	100,90
» » » » del 4 por 100	94 75
Banco de Crédito Local. Cédulas del 6 por 100	101 50
» » » » del 5,50 por 100	98,00
» » » » del 5 por 100. Interp.	98,00
» » » » del 6 por 100. »	102 90
» » » » del 6 por 100. 1932	106 25
» » » » del 5,50 por 100. »	112 50
Acciones preferentes Compañía Telefónica Nacional	111 80
» Nortes	1800,0
» Madrid, Zaragoza y Alicante	159 50
» Compañía Arrendataria de Tabacos	000,00
» Compañía Arrendataria Monopolio de Petróleos	147,00
» Unión Española de Explosivos	592,00
» Banco de España	606,00
Obligaciones C. H. A. D. E. 5,50 por 100	000,00
» » 6 por 100	106,25
» Unión Eléctrica Madrileña Em. 1923, 6 por 100	000,00
» » » Em. 1926, 6 por 100	000 00
» » » Em. 1930, 6 por 100	000,00
» » » Em. 1934, 6 por 100	109 50
» Nortes 3 por 100, 1.ª serie, nacionalizadas	52 50
» M. Z. A. series 1.ª a la 16, 3 por 100	237,00
» Saltos del Alberche, 6 por 100, 1930	000,00
Acciones minas del Rif, portador	301,00
» » nominativas	295,00
» Ordinarias Compañía Telefónica	127,50

RADIO: Pilot, Fada, Wells Gardner, Zenith, Musivox, R. C. A., Crosley, Stewart Warner, Voz de su Amo, Emerson, Punto Azul, etc., etc.

Aparatos dos corrientes desde 125 pesetas

Todas las marcas Todos los precios Modelos 1936

Antes de adquirir la marca o el receptor que le interesa, conozca nuestros precios y condiciones. Ahorrará mucho dinero y tendrá el mejor servicio.

Verdadero taller técnico de reparaciones para toda clase y marca de aparatos, dotado del instrumental más moderno para efectuar reparaciones garantizadas, único en Salamanca.

:: COMPROBACION DE LAMPARAS GRATIS ::

Radio, Música, Instrumentos - Rúa, 26

Universidad de Salamanca 2017

Espléndidas son las CONFECCIONES que presenta LA CASA CHARRA, lo mejor en corte y confección

GABANES para caballeros y niños

Moderno y nuevo surtido, listos para estrenar en Pascuas

Confecciones: LA CASA CHARRA RUA, NUMERO 5 : : Salamanca :-:

Vende a precios baratísimos ABRIGOS, TRAJES, PELLIZAS.-Véan nuestros escaparates

✝

EL SEÑOR

D. José Regalado Sánchez

EMPLEADO DE LA CASA «SINGER»

falleció en Salamanca el día 20 de Diciembre de 1935

a los cincuenta y cinco años de edad

D. E. P.

Su jefe; primos: Joaquín, Consuelo y Carmen Sánchez; sobrinos y demás familia y amigos,

Participan a sus amistades tan sensible pérdida y les ruegan asistan al funeral y conducción del cadáver, por cuyos actos de caridad cristiana les vivirán agradecidos

Funeral: Hoy, viernes, 20, a las diez de la mañana.
Iglesia parroquial: Santo Tomás.
Conducción del cadáver: Hoy, 20, las cuatro de la tarde.
Casa mortuoria: Francisco Montejo, número 16
Agencia funeraria: «La Dolorosa»

DICE EL SEÑOR PORTELA

Un gran elogio de la Policía española que conoce desde los tiempos en que fué Gobernador de Barcelona

Se abrirán las Casas del Pueblo, pero también los centros sindicales de la «acera de enfrente»

A primera hora de la tarde el Jefe del Gobierno recibió a los periodistas en la Presidencia. Les manifestó que le había visitado el ministro de Rumanía y que esta noche, a las ocho, devolvería la visita que hace días le hizo el Nuncio.

A las seis, siguió diciendo, iré a visitar al presidente de la Cámara para tratar sobre las incidencias que hay planteadas. El señor Alba quería haber venido a verme a la presidencia, pero yo le he evitado esa molestia.

No he podido asistir a la toma de posesión del nuevo Director general de Seguridad, como era mi deseo, porque ese momento lo hubiera aprovechado para hacer el elogio de la Policía española.

—La conozco desde que fuí gobernador civil de Barcelona hace veinticuatro años, sitio de prueba tanto entonces como ahora.

Y desde esa piedra de toque he visto cómo el Cuerpo de Vigilancia es susceptible de todos los rendimientos si el que está al frente de él, la da el espíritu de devoción que es necesario para el cumplimiento del deber que siempre he encontrado en la Policía española, hay que decirlo así para que se aprecie quien sirve y quien no sirve.

Yo he oído elogios de unas categorías y en cambio un silencio casi hostil para otras. Es una injusticia que no se den los elogios que merece la Policía española. De todos modos, los que han intervenido en el descubrimiento de los autores del atraco del Ayuntamiento de Madrid, tendrán las recompensas de que son merecedores.

Hace días, agregó, me visitó la junta administrativa de la Casa del Pueblo de Madrid, para pedirme la reapertura de las Sociedades Obreras en ella domiciliadas.

Dentro de la Ley les dije, que abrirán no sólo la Casa del Pueblo, sino otros círculos también cerrados y que son de la acera del frente de ese centro sindical. La ley, desde el Ministerio de la Gobernación será aplicada a todos por igual.

Lo mismo que ha aparecido "El Socialista", saldrán todos los demás periódicos que están suspendidos, sin perjuicio de que al transgredir pasen a los tribunales.

Un periodista le preguntó si había ultimado la combinación de gobernadores.

—Me ocupé de ella esta mañana a las nueve y media. Desde entonces no he podido volver a estudiar el asunto. Veré cómo me divido en el día de hoy y creo que podrá firmarse hoy mismo.

Se le preguntó que cuándo volvería a haber Consejo de Ministros.

—Hasta la semana que viene ya no se celebrará reunión ministerial. Pesa sobre mí un extraordinario trabajo, hay que tener en cuenta que hay que poner en marcha la nueva organización política que acarrea todo cambio de Gobierno.

SESION DE LA CAMARA DE LOS COMUNES

El señor Baldwin reconoce que las proposiciones anglo-francesas iban demasiado lejos

Los temores de Mr. Hoare

Londres.—Al abrir la sesión en la Cámara de los Comunes, están abarrotados escaños y tribunas.

El jefe del Gobierno, señor Baldwin, responde brevemente a distintas preguntas de escaso interés que se le formulan.

Se nota gran excitación y nerviosismo entre los diputados y estos prestan escaso interés a las preguntas y contestaciones que dan los ministros.

Al entrar en el salón de sesiones el señor Hoare, los miembros de la mayoría le aplauden, aplausos que se renuevan al levantarse a hablar.

Empieza declarando cómo el Gobierno recibió de todas partes informes en los que se anunciaba que Italia consideraría el embargo sobre el petróleo como una sanción militar o un acto que implicaba la guerra contra ella.

"Ningún temor sentimos—añade—ante la amenaza de Italia. Si los italianos nos atacaban, les contestaríamos, y, a juzgar por la historia reciente, nuestra respuesta sería un éxito pleno.

Sin embargo, lo que nos preocupaba era el hecho de que un ataque aislado de este género contra una sola potencia, sin que esta contase con el apoyo total de las demás potencias, pudiese suponer casi inevitablemente una disolución de la Sociedad de las Naciones.

El ex ministro de Relaciones Exteriores lloró al volver a ocupar su asiento después del discurso.

A continuación, se levantó a hablar el comandante Attlee, jefe del partido Laborista. Pidió la dimisión del Gobierno, diciendo que si era justa la dimisión de Hoare, el Gobierno debía dimitir también.

Después pidió que se repudie el plan de paz anglo-francés.

Al hablar de las proposiciones del mismo dijo que suponían: "La entrega al país agresor de la mitad de un imperio, a cambio de un pasillo para camellos".

A continuación habló el primer ministro, Baldwin, quien declaró que la dimisión de Hoare constituía una gran pérdida para el Gobierno. Anunció que las proposiciones de paz han muerto, y que el Gobierno no intentará resucitarlas. Reconoció, además, que el acuerdo anglo-francés iba demasiado lejos.

—Hubiéramos querido —dijo— modificar el plan, pero disponíamos de poco tiempo.

Admitió, pesaroso, que el plan había causado bastante daño y que se necesitaría bastante tiempo para rectificar el error. "Hemos hecho todo lo que debíamos hacer para poner en funcionamiento la maquinaria de la Sociedad de Naciones". En estos momentos, también estamos dispuestos a cumplir nuestro deber en todos los respectos.

Si por cualquier circunstancia este país tuviera que ir solo a una guerra, yo rogaría por la seguridad de nuestro país, durante el tiempo que transcurriera antes de que entraran en la conflagración los otros países.

Confesó que había cometido un error de apreciación al no llamar a Sir Samuel Hoare, cuando éste se encontraba en Suiza.

RATIFICACION DE CONFIANZA

Londres.—Por 397 votos contra 165 la Cámara de los Comunes ha aprobado la política extranjera del Gobierno después de haber sido abandonado el plan de paz preparado por Hoare y Laval.

Las reuniones de Ginebra

El Consejo de la Sociedad de Naciones no se pronunciará sobre las sugestiones franco británicas hasta conocer las respuestas oficiales de Italia y Etiopía

EL COMITE DE LOS DIECIOCHO SE REUNIRA HOY

Ginebra.—Esta mañana, después de un debate que ha durado más de dos horas, los miembros del Consejo, reunidos en sesión secreta, han decidido enviar el conjunto del "dossier" relativo al conflicto ítalo-abisinio a un comité de trece miembros que lo examine y "busque su solución en función del pacto".

Este comité estará formado por un delegado de cada uno de los Estados representados en el Consejo, menos Italia.

El Consejo evitará pronunciarse sobre las sugestiones francobritánicas, antes de conocer las respuestas oficiales de Roma y Addis Abeba.

El comité apreciará las posibilidades de negociación para la suspensión de las hostilidades.

El comité se constituirá en cuanto al Consejo le confíe esta misión, y nunca antes de fin de año, salvo que las circunstancias lo exijan.

A petición del señor Eden, que desea regresar esta noche a Londres, se reunirá esta tarde, a las cinco y media, el Consejo de la Sociedad de Naciones.

En esta reunión el Consejo propuso dar las gracias a Francia e Inglaterra por sus esfuerzos en pro de la paz, pero sin mencionar el plan pacifista.

El comité de los dieciocho se reunirá mañana; pero no se cree que aborde el problema de la ampliación de las sanciones, especialmente el embargo sobre el petróleo.

Se aplaza el combate Louis-Gastañaga

SE CELEBRARA EL DIA DOS DE FEBRERO

Habana.—Ha anunciado el promotor Mike Jacobs, que se ha aplazado el match de boxeo entre Joe Louis e Isidoro Gastañaga, hasta el día 2 de Febrero, ante la creencia de los entrenadores de Louis, de que le hace falta un descanso, cuando menos de un mes, después de los entrenamientos continuos durante los últimos meses.

NOTICIARIO TEATRAL

Sélica Pérez Carpio, la popular tiple, estrenará, en el Fontalba, el nuevo sainete de Guerrero, "La Cibeles", sainete del que será Sélica protagonista.

—Aplazado en Eslava el estreno de don Carlos Arniches, se estrenará estas Pascuas en dicho teatro la comedia de Neyra y Mora, "De Enero a Enero".

—La compañía de Eugenia Zúffoli se ha presentado en el Principal de Valencia. Estrenó la comedia de Manuel de Góngora, "La mujer de piedra". Esta obra fué acogida con aplausos. La compañía actuará en Valencia hasta Reyes y después marchará a Barcelona, donde hará una larga temporada.

—Parece ser que María Luisa Rodríguez será la primera actriz de la compañía de Rafael Rivelles.

—En el Español se ensayan "La Cenicienta" y "La moza del cántaro", como base del cartel de Pascuas. Para primeros de Enero representará el "Otelo", de Shakespeare, según la versión fidedigna de Astrana Marín. Borrás está entusiasmado con la obra, que será montada a todo lujo, con un admirable decorado de Burman. La obra se representará en nueve episodios, con un sólo descanso.

—Muñoz Seca entregará en breve una nueva comedia a Milagros Leal y Salvador Soler Marí. Para estrenar dicha obra se contratará a Pepe Isbet.

RADIOFONICAS

La propaganda de radio en Turquía

El Gobierno turco acaba de decidir la construcción de varias estaciones emisoras. Además, ha tomado el acuerdo de distribuir en el país 40.000 aparatos receptores, con objeto de excitar el interés por la radio, especialmente en las regiones en que hoy es desconocida.

En Italia se prohibe oir las emisiones extranjeras

Acaba de prohibirse en Roma escuchar las emisiones extranjeras en todos los cafés, restaurantes y otros locales públicos.

Radio Palestina

La nueva estación de Palestina va a comenzar dentro de poco las emisiones de ensayo sobre la longitud de onda de 449 m., con una potencia de 20 kw.

Posiblemente, los radioyentes españoles de la región sudeste, podrán captar perfectamente esta emisora, aunque trabaja en la misma honda que la emisora inglesa "Norte Regional".

La emisora más potente del mundo

En estos últimos años, Rusia ha reforzado considerablemente las emisoras de radiodifusión. Actualmente se inician los trabajos en Chadinka, a cuarenta kilómetros de Moscú, para la construcción de una emisora que será la más grande del mundo; la potencia de esta emisora será de 2.500 kilovatios. Las emisoras de ensayo comenzarán en el próximo otoño.

La radio como bolsa de trabajo

La radio sueca viene actuando con gran éxito como Bolsa de Trabajo. No solo se transmiten los informes sobre los empleos vacantes, sino que se comunican también toda clase de consejos prácticos. La dirección de la radio ha recibido numerosas peticiones de informes del extranjero, sobre los resultados de esta Bolsa radiofónica del trabajo.

Langenberg funciona con una potencia de 17 kw.

Habiendo sido derribado por el viento el mástil de antena de la emisora de Langenberg, la estación debía funcionar con una energía menor. Sin embargo, según una comunicación de la dirección del Reich, en Dusseldorf, se ha logrado, entretanto, aumentar un poco la energía, de modo que, desde el 17 de Octubre, la emisora en cuestión funciona con una potencia de 17 kw.

SE VENDE, un novillo para semental, de tres años, en Cojos de Robliza. Su dueño, Juan Sahagún García, de dicho pueblo.

4-4

SE OFRECE CHOFER, de veinticinco años, entendiendo bien la mecánica; buenos informes. Informes, en la calle Varillas, número 2.

3-3

COCHE FIAT 521, vendo, barato, está nuevo. Entenderse con M. Marcos, Fernando de la Peña, número 11. Camiones a Madrid.

SE ALQUILA habitación, amueblada o sin amueblar, con cuarto de baño, próxima a la Plaza Mayor. Informará, Manuel Martín, calle del Brocense, 2.

2-2

EL DIA DE LA AUDIENCIA

Robo en Lagunilla

Se celebró ayer el juicio oral de la causa instruída en el Juzgado de Béjar, motivada por este hecho.

En la noche del 4 al 5 de Noviembre de 1934, se hallaban reunidos en una casa de Lagunilla, el procesado Víctor Blanco López y otros mozos tomando vino y pan. El procesado dijo que no le gustaba tomar pan solo y salió de la casa, al parecer sólo y saltando la tapia exterior del corral dependiente del edificio público donde está instalado el Patronato Nacional de las Hurdes que constituye residencia y domicilio de varias personas y rompiendo una alambrada que se ha tasado en 2,50 pesetas, sustrajo, con ánimo de lucro, veintitrés conejos de referida dependencia y los llevó a donde estaban reunidos quienes habiendo visto la comisión del delito rehusaron participar en el aprovechamiento de lo sustraído, por lo cual el procesado tiró al campo los conejos que eran de referido Patronato y se han tasado en sesenta y seis pesetas. El procesado ha sido condenado anteriormente.

El fiscal señor Alamillo acusó al procesado como autor de un delito de robo con la agravante de reincidencia y pidió que se le condenase a la pena de un año, ocho meses y veintiún días de presidio menor, accesorias, pago de costas e indemnización de sesenta y seis pesetas al Patronato Nacional de las Hurdes.

La defensa, señor Díez Jarque, sostuvo que el procesado no era autor del delito que se le imputaba y solicitó su absolución con las costas de oficio.

Informaron las partes y el juicio quedó terminado para que el Tribunal dicte sentencia.

EL LICDO. SALVADERA

Desde Barco de Avila

Del homenaje a don José Picón

Los alcaldes del partido de Barco de Avila, reconociendo la gran campaña llevada a efecto en pro de los Municipios de esta provincia, por el infatigable abogado abulense don José Picón, y relacionada con la reciente Ley de Coordinación Sanitaria, se reunieron en Asamblea, en esta localidad, para acordar tributar un homenaje de gratitud al señor Picón.

Acordaron dirigirse a todos los alcaldes de la provincia, notificándoles el acuerdo recaído y solicitando su adhesión.

El homenaje consistirá en la entrega de un álbum que contenga en sus páginas el recuerdo de los Ayuntamientos de la provincia de Avila.

Las adhesiones son numerosísimas.

Gratitud del comandante militar de Reus

El comandante militar de la plaza de Reus nos ha remitido una cariñosa carta agradeciendo al que suscribe y a la redacción de EL ADELANTO la deferencia con él habida al glosar días pasados, en esta misma sección de Barco de Avila, los hechos acaecidos en dicha ciudad durante los pasados sucesos revolucionarios del 6 de Octubre, en los que se destacó notablemente defendiendo a la Patria el heroico teniente de Intendencia, don Fermín Cuervo, por cuyos hechos de armas ha sido recientemente condecorado con la medalla militar.

El comandante de referida plaza nos dice, entre otras cosas, que "le produce honda satisfacción observar que a tantos kilómetros haya buenos españoles y buena prensa que estimulan con sus actos y escritos la actuación modesta de un modesto hombre que no tuvo otro mérito que poner con toda lealtad al servicio de España cuanto era y tenía en momentos de angustiosa gravedad".

¿No hay quien lo quiera?

Nada, señores. No hay quien lo quiera. Los arbitrios de la villa no han tenido postor, a pesar de haberse celebrado tres subastas, las cuales han quedado desiertas.

En vista de ello, el Ayuntamiento, reunido en sesión extraordinaria y urgente, acordó rebajar el doce por ciento del tipo señalado, a ver si hay quien "pique".

Suponemos, según oídas, que tampoco entrará ningún mortal a contratar a la municipalidad los arbitrios.

Estamos buenos

Una obra de caridad

Un grupo de jóvenes de ambos sexos, capitaneados por el simpático Paquito Mateos, ha organizado la rifa de una magnífica cesta de Navidad, con cuyo producto obsequiarán el día de Nochebuena con una suculenta cena a los niños pobres de la villa.

Precios en el último mercado

Las alubias, principal producto de la región, se cotizaron, el pasado lunes, a los siguientes precios:

Riojanas, a 43 pesetas fanega; planchadas, a 40; asturianas, a 30; moradas redondas, a 45; moradas largas, a 32.

Como se vé, el producto sigue en baja.

Los cerdos, a 20 y 21 pesetas arroba, al vivo.

RESFLO

SE OFRECE CHICO, aventajado en Farmacia, de quince años y tres de práctica, modestas pretensiones. Informes, Miguel Montero Sánchez, Farmacia, Morille (Salamanca).

3-3

SE TRASPASA FRUTERIA, por no poderla atender su dueño; poca renta, mucha clientela. Para informes, Plaza de San Juan de Barbalos, número 11 (bar).

1-1

PERDIDA.—El día 19 se extravió, en la Plaza Mayor, un monedero de señora, con una M. y que contenía doscientas pesetas en billetes. La persona que lo entregue en Rector Esperabé, 9, será espléndidamente gratificada.

2-1

SE TRASPASA negocio, por no poderlo atender su dueño, frente al Mercado de Abastos. Para informes, Portales de San Antonio, número 6.

LA URBANA, INCENDIOS; LA URBANA Y EL SENA, ACCIDENTES; L'URBAINE, VIDA.—El Director particular del Grupo "Las Urbanas", felicita para las próximas Pascuas a sus asegurados y Agentes. Lorenzo Chacón, Varillas, 18, teléfono 2115.

5-4

SE ARRIENDAN PASTOS para ovejas, desde esta fecha hasta el 15 de Abril, en Cojos de Rollán, guardado desde primero de Noviembre. Para tratar, con la comisión, en Rollán.

8-2

EXTRAVIO.—Del ferial de Salamanca se perdió, el día 15 del actual, una vaca, de diez a doce años de edad, pelo un poco rojo por el lomo, pelado a trozos el pescuezo, cuerna bien puesta y un poco descarnada. Se agradecerá indiquen su paradero a su dueño, Eutimio García, en La Vellés.

4-3

DE CIUDAD RODRIGO

Dimiten los gestores del Ayuntamiento que pertenecen a la Ceda

Han presentado la dimisión del cargo de gestor municipal que hasta ahora habían venido desempeñando, don Joaquín Giménez Hernández y don Eugenio Pérez Hernández, afiliados al partido de la Ceda.

También la ha presentado el gestor provincial, don Joaquín Aparicio Ruano, que pertenece al mismo Partido.

Noticias

Encuéntrase enfermo de algún cuidado, el empleado municipal, don Matías Rubio, y bastante mejorados, don Carlos Domínguez y don Alejandro Cuesta del Muro.

—Regresó de Salamanca, el comerciante de ésta, don Joaquín Sánchez Holgado y su hijo Angel.

—También han regresado, los estudiantes señorita Concha Pacheco y Justo Galán.

Junta de la Sociedad de Caza y Pesca

Con el fin de dar instrucciones sobre las recientes disposiciones de la nueva Ley de armas y resolver cuantas dudas surgan sobre esta disposición, y al mismo tiempo evitarles sanciones para los que por ignorancia las pudieran infringir, la Sociedad de Caza y Pesca celebrará junta general el viernes, 20 del actual.

Telegrama al ministro de Agricultura

El comité del Partido Republicano Progresista, en nombre propio y en el de todos los comités de los pueblos del partido, han cursado un telegrama de felicitación al ministro de Agricultura, don Cirilo del Río.

S. VEGAS ARRANZ

DE GUIJUELO

El próximo mercado

Promete estar muy animado el mercado del sábado, a juzgar por los muchos cerdos ya sacrificados, pues es fácil rebasen la cifra de 3.000 los que se han desembarcado y se hayan retirado de los cebaderos.

Otro aliciente más lo constituye la variedad de productos que se ponen a la venta ese día, propios de Pascuas, como nueces, higos, turrones y cajas de anguilas, no faltando las típicas turroneras, que se traen un trozo grande de una pasta tan ligosa que a machetazo limpio cortan ante el asombro de los chicos, que se disputan las salpicaduras.

Cine

Con éxito extraordinario se celebró, el pasado domingo, la inauguración del cine sonoro con la presentación de Catalina Bárcena en "La ciudad de Cartón".

En domingos sucesivos se proyectarán "La Hermana San Sulpicio" y "Sor Angélica", teniendo la empresa contratadas otras más de sumo interés y gran efecto.

Nuevos cargos

Con motivo de haberse renovado la Junta directiva de la asociación de maestros del partido de Alba de Tormes, han sido nombrados para ocupar los cargos de presidente de referida asociación, a don Emiliano Vicente Carretero, y para el de secretario, a don Bernardo García Chamorro, ambos maestros de las graduadas de esta villa.

Dadas las dotes de laboriosidad que adornan a los nuevos directivos, es de esperar en sus cargos respectivos los mayores aciertos, y que por adelantado les felicitamos.

ARCOS

Guijuelo, 18-XII-935.

En la Administración de Loterías número 3

Calle de García Barrado, 25

Hay billetes para el sorteo del día 2 de Enero de 1936, a 150 pesetas, y décimos a 15 pesetas.

También hay billetes de SERIE TRIPLE para este sorteo

Universidad de Salamanca 2017

LA TEMPERATURA QUE HIZO AYER

Barómetro, 696.1. Sombra, 10,4. Mínima, —1,0. Seco, 8,4. Húmedo, 7,0. Viento, W. — fuerza, 0. Cielo, muy nuboso. Tiempo, variable. Lluvia de ayer, 0,0

El Adelanto

DIARIO DE LA MAÑANA

EL DIA DE MAÑANA

Sol: 7,34; pas. mer. 1p,10; pón. 16,51. Luna: pas. mer. 8,13. Luna nueva: el día 25.

DICIEMBRE 21 Sábado

Santos Tomás, apóstol, y Anastasio, obispo. Témpora. Ayuno sin abstinencia.

EN VISPERAS DEL GRAN SORTEO

Muy cerca del millón de pesetas se juega en Salamanca y su provincia, en la Lotería de Navidad

¡MAÑANA SALE, MAÑANA!

El pregón, desde luego, no es ninguna novedad. Las vísperas de los sorteos de Lotería, en el café, en la calle, a la salida de los teatros, en cualquier lugar, lo escuchamos insistentemente, tan insistentemente, que se nos mete tan dentro, que muchas veces ya lo repetimos maquinalmente.

Pero en esta ocasión, la "cosa" tiene mayor solemnidad; se trata nada menos que del gran sorteo, ese que si se empiezan a hacer cábalas con tantos millones, no acabamos nunca. No hay ninguna novedad, ciertamente en el reportaje, anuncio tradicional del sorteo. Pero también es cierto, que el "disco", aun repetido tantas veces, tiene una actualidad, especialmente, para decirnos, ¡ay!, las pesetas, suma bastante fabulosa, que nos hemos gastado en la Lotería los salmantinos, y que, multiplicamos a nuestro antojo, para después, posiblemente, nos pase lo que a la lechera del cuento.

Y decimos que jugamos, porque también nosotros llevamos nuestra parte; una parte quizá superior a nuestras fuerzas. Pero no hay manera de sustraerse a "picar". La Lotería de Navidad, es, por excelencia, la que más atrae nuestra atención. ¡Son muchos millones! Y, claro está, como en todos los centros, en los que diariamente hacemos información, se juega a la Lotería, no es cosa de que "caiga", en alguno, y contemplemos después la felicidad de los otros, con la desesperación propia.

La característica del sorteo de Navidad, está principalmente en las ilusiones que nos hacemos. Evidentemente, el tema de los días de este mes de Diciembre, hasta el mismo del "acontecimiento", gira en torno a lo que "puede tocarnos". Posiblemente sean muy pocos los mortales, que puedan sustraerse a estas ilusiones. ¡Si cayera el "Gordo"! ¡Cuántos cambios de vida! Hasta el automóvil, que compraríamos, pasa por nuestra imaginación, con un poder de atracción extraordinaria. Parece como si en los cálculos de todo aquel que lleva una regular participación en un número, entrase el "auto" como cosa imprescindible.

La esperanza nos dura, hasta que la lista está completa y comprobamos que, no ya el "gordo", ni sus hermanitos pequeños, han tenido la atención de aposentarse en nuestra ciudad. A medida que el sorteo transcurre, y vemos cómo los premios mayores se marchan a otras capitales, más afortunadas, va surgiendo también nuestra conformidad, hasta que ya nos daríamos por satisfechos, no sólo con uno de los pequeñitos, sino hasta con el reintegro.

En nuestro número del miércoles, publicamos un reportaje de nuestro colaborador Luis G. Soria, en el que se hacía una historia completa y detallada de las características del "Gordo", y de sus predilecciones, sin que Salamanca se encuentre, como capital agraciada por el "obeso". Alguna vez tiene que ser, y así anualmente, nos dedicamos a preparar las redes por si "cae". Y la esperanza, es lo último que se pierde. Esperamos, pues, a mañana.

Por tanto, amables lectores, la duda ha de desaparecer bien pronto, porque ¡mañana sale! Seguiremos en nuestra redacción las incidencias del sorteo, y pueden ustedes estar tranquilos, que en el momento que llegue la noticia, se la serviremos recientita. Nuestros votos son, porque a Salamanca llegue el ilustre huésped, y, de paso, que se acuerde de nosotros, que también hemos expuesto unas pesetas. La satisfacción, entonces, sería extraordinaria.

LO QUE SE JUEGA EN SALAMANCA Y SU PROVINCIA

La cantidad que arriesgamos, es importante, como puede verse. Cerca de un milloncejo de pesetas.

Y decimos, cerca del millón de pesetas, porque los números nos lo dicen claramente, de la siguiente manera:

En las administraciones de Lotería de la capital, así como en las de Alba de Tormes, Béjar, Ciudad Rodrigo y Peñaranda, se ha vendido unas 750.000 pesetas. Ahora bien: Para nadie es un secreto, que son muchas las casas comerciales, industriales y aun particulares, que traen Lotería, especialmente de Madrid y Barcelona, en suma tan considerable, que puede calcularse en cerca de las 250.000 pesetas, con lo que tendremos, exactamente el millón de pesetas.

Indudablemente, a la vista de estas cifras, no es muy aventurado afirmar que "no" hemos gastado, en este sorteo de Navidad, muy próximo a un millón de pesetas, suma algo mayor que los sorteos de años anteriores.

Que esta cifra tenga una buena multiplicación, es lo único que deseamos.

Y ahora, como final, para que vayan "echándose sus cuentas", he aquí los detalles del sorteo de mañana.

Consta de 35.000 billetes de serie doble, que importan nada más que ciento cuarenta millones de pesetas, distribuyéndose 4.948 premios, por valor de cuarenta y ocho millones, cuatrocientas doce mil pesetas, de las que nos "conformaremos", aunque solo sea, con los seis millones del segundo premio, estando distribuidos de la siguiente forma:

Uno de 15.000.000 de pesetas.
Uno de 6.000.000.
Uno de 3.000.000.
Uno de 1.000.000.
Uno de 500.000.
Uno de 250.000.
Uno de 150.000.
Dos de 100.000.
Dos de 75.000.
Tres de 60.000.
Tres de 50.000.
12 de 25.000.
1.117 de 10.000.

99 aproximaciones de 10.000 pesetas cada una, para los 99 números restantes de la centena del que obtenga el premio de quince millones de pesetas.

99 aproximaciones de 10.000 pesetas, para los 99 números restantes de la centena del premiado con 6.000.000 de pesetas.

99 aproximaciones de 10.000 pesetas, para los 99 números restantes de la centena del premiado con 3.000.000.

2 aproximaciones de 100.000 pesetas, para los números anterior y posterior al del premio de quince millones.

2 aproximaciones de 60.000 pesetas, para los del premio de seis millones de pesetas.

2 aproximaciones de 37.000 pesetas para los del premio de tres millones de pesetas.

3.499 reintegros de 2.000 pesetas para los 3.499 números cuya terminación sea igual a la del que obtenga el premio mayor.

Así, pues, hasta mañana. Mucha suerte.

Grupo de vendedores callejeros que han distribuído gran parte de las 750.000 pesetas que se juegan en el sorteo de estas Navidades

Foto Almaraz

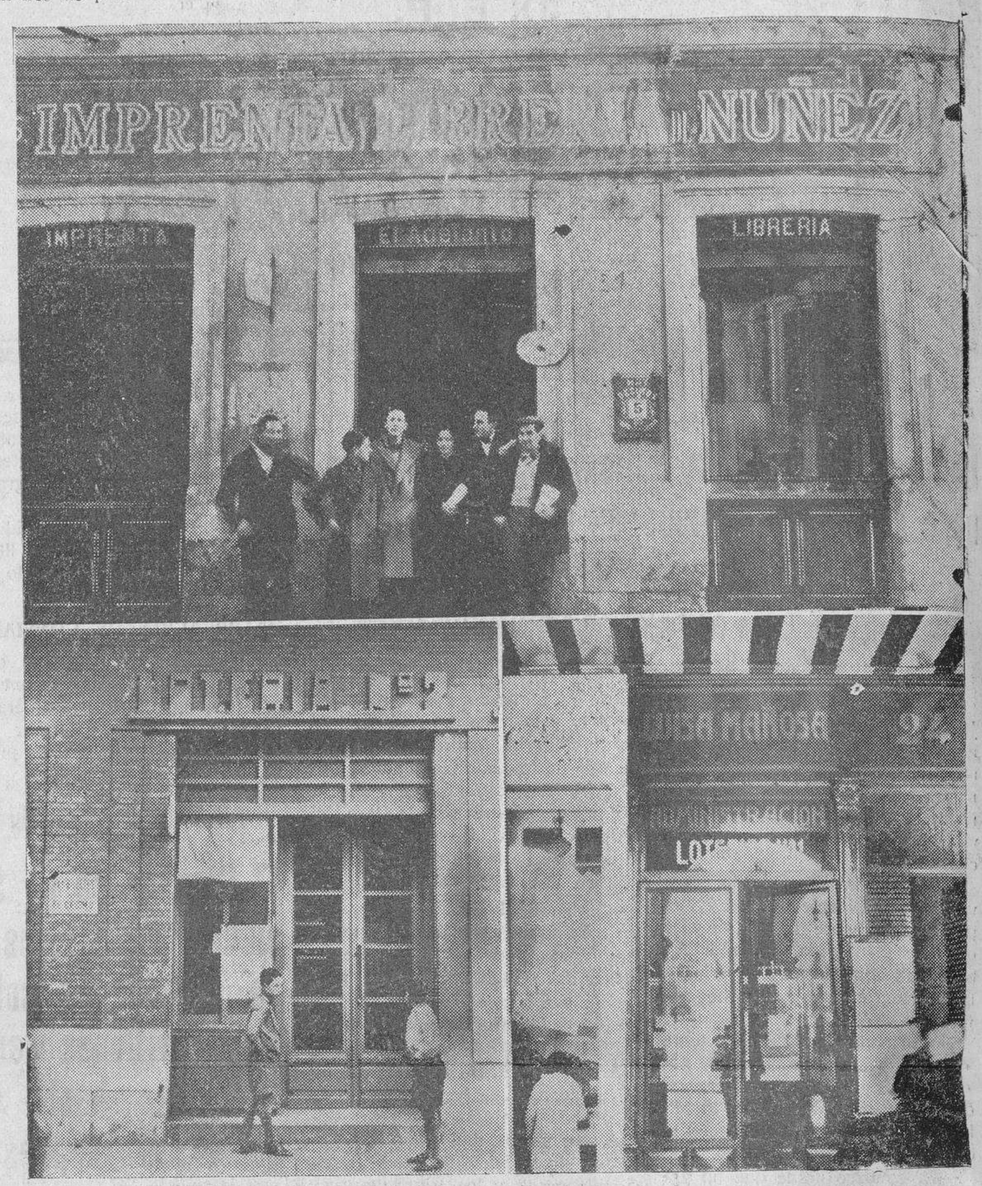

Las tres Administraciones de Loterías existentes en Salamanca, una de las cuales quiera el cielo que haya expendido el «Gordo» de mañana

Fotos Almaraz.

Chismografía taurina

¿Será así el cartel "fallero"?

Circula este cartel para las corridas de las "fallas" de San José: Día 13 de Marzo.—Seis de Santa Coloma, para El Soldado, Rafaelillo y Venturita, que tomará la alternativa.

Día 19 de Marzo.—Toros de don Juan Cobaleda, para El Soldado, Rafaelillo, Venturita y Jaime Pericás, que tomará la alternativa.

De confirmarse estas combinaciones, pocos serán los aficionados de las demás provincias españolas que tradicionalmente acudían a presenciar las famosas corridas "falleras", y que se decidan ahora a ir.

Al matador de toros Jaime Noaín le han firmado una exclusiva de cuarenta corridas para el año 1936.

El día 12 del corriente quedó formalizado el convenio establecido entre Jaime Noaín y el hombre de negocios taurinos don Arturo Barrera. Este ha firmado al matador bilbaino una exclusiva de cuarenta corridas de toros para el año próximo en una importante cantidad por actuación.

Los asuntos del diestro Noaín serán dirigidos, exclusivamente, por el diestro Barrera, quien ha quedado encargado de entender en cuantos asuntos tengan relación con la administración del valiente torero de Bilbao.

Joselito Sánchez Mejías.

José Ignacio Sánchez Mejías actuará en un festival en Utrera, organizado por el Ateneo de Sevilla, con el fin de recaudar fondos con destino a la simpática fiesta de Reyes. Con José Ignacio alternarán Juanito Belmonte, Pascual Márquez, Antonio Lafarque y Torerito de Triana.

También actuará el hijo de Sánchez Mejías en dos festivales benéficos que se celebrarán en la provincia de Cáceres.

Preparando la temporada.

La plaza de Huelva ha sido tomada de nuevo en arriendo por don Enrique Gallango, que hace ya bastante tiempo lleva dicho circo taurino.

Piensa inaugurar la temporada de 1936, en el mes de Febrero, con una novillada a cargo de Venturita, Pericás y Martín Bilbao.

Don Nicanor batió el "record" de las orejas.

El ya veterano torero aragonés Nicanor Villalta, con sus trece años de alternativa, lleva cortadas, en la plaza de Madrid, cuarenta y cinco orejas, caso único en la historia del toreo.

Para los que gustan de la estadística, ahí queda esa nota.

Grave cogida de Eduardo Solórzano.

En Jerez, cuando se celebraba una tienta en una de las fincas de don Juan Pedro Domecq, el novillero mejicano Eduardo Solórzano fué cogido por una de las reses, que le infirió una cornada de diez centímetros de profundidad en el muslo derecho, que fué pronosticada de grave.

T.

DR. ESTEBAN LUCAS CORRAL
GARGANTA, NARIZ Y OIDOS
Consulta: Doce de la mañana y cuatro de la tarde
ARRIBA, 12.-PRINCIPAL

Lea usted EL ADELANTO

Asamblea de peluqueros y barberos

En Madrid, en el salón de "La Unica" se celebró ayer una magna Asamblea de Peluqueros y Barberos, convocada por la Federación Nacional del Gremio.

Hicieron uso de la palabra los representantes de Madrid, Barcelona, Valencia, Granada, Córdoba, Vizcaya, Oviedo y Valladolid, quienes con toda claridad pusieron de relieve la angustiosa situación en que vive esta modesta clase que la constituyen unas cuatrocientas mil familias.

Abogaron porque se faculte a los Jurados Mixtos de Peluquería y Barbería para que se implanten las tarifas mínimas, por ser éste un asunto de capital importancia para su desenvolvimiento.

En cuanto a los actuales contratos de trabajo hicieron patente la imposibilidad absoluta de cumplirlos por falta material de ingresos con que hacer frente a todos los gastos de establecimiento.

Se aprobaron las siguientes conclusiones:

1.ª La facultad de vender en nuestros establecimientos artículos propios de la peluquería mediante una pequeña elevación en las contribuciones.

2.ª Que para evitar competencias injustas se limite a una distancia prudencial abrir nuevos establecimientos.

3.ª Que se faculte a los Jurados Mixtos de Peluquería y Barbería para establecer tarifas mínimas.

CARTAS DEL EXTRANJERO

MAS SINTOMAS

Viena, Diciembre 1935.—Ese organismo internacional que hace unos años, cuando se trataba de la cuestión aduanera austriaca no prestaba oídos a los requerimientos de este país que trataba de salvar su economía, parece pronto a desaparecer vista su ineficacia. En realidad, la Sociedad de Naciones ha fracasado. Actualmente, y ante la propuesta de paz anglo-francesa, el organismo ginebrino propende hacer el juego a la masa ciclópea que pretende arrollar al mundo por la revolución.

Ante esta situación de política internacional, Austria tiene muy poco que hacer, porque en realidad en lo íntimo de su conciencia pública, se considera próxima a la salvación. A esa salvación que la política de Dollfus inició y que el príncipe vicecanciller va a culminar.

El frente revolucionario austriaco, tan contundentemente batido por Dollfus, tardará en reconstruirse si es que algún día llega a la reconstrucción. Tal vez por esto se han excitado las ambiciones monárquicas y ahora más que nunca se posibilita la restauración de los Hasburgos.

Hace mes y medio una gran parada militar dió motivo para que fueran entregadas a las tropas del ejército federal de Viena las insignias del antiguo ejército austriaco. Al incorporar las banderas de la monarquía al ejército actual del federalismo, se añade una nueva faceta a los síntomas que venimos señalando en nuestras crónicas y que paso a paso se dirigen hacia la monarquía.

En aquella solemnidad de entregar las banderas monárquicas al ejército federal, el general Haselmayer leyó una orden del Presidente de la República.

No dimos cuenta oportunamente de estos hecos, precisamente por considerarlos tan importantes, que pudieran significar molestias para los representantes diplomáticos de este país en el extranjero, molestias que hubieran redundado en perjuicio de el cronista que por circunstancias especiales tienen que vivir de la hospitalidad austriaca.

Hoy no reparamos en señalar este síntoma una vez publicadas nuestras crónicas anteriores en las que hablamos de actitudes del vicecanciller, de la crisis última austriaca y del incremento que en el estado de opinión va tomando la pretensión del príncipe Otto.

Así las cosas, hacemos punto.

ANGEL SAAVEDRA

K. O.

Nueva York, Diciembre 1935.—Pues sí señor, toda la deportividad estadounidense, toda la opinión de esa deportividad y aún alguno que no encaja en el deportivismo, ha estado pendiente del español Paulino Uzcudun.

Interesaba mucho averiguar si el león del Regis doblaría o no la rodilla ante el negro Joe Louis. Se ventilaba casi casi el dilema de la superioridad de una raza sobre otra. Está visto que los negros están poniendo ídem a los blancos, porque Paulino ha doblado la rodilla, sin paliativos. La ha doblado con todas las de la ley y de no haber declarado el árbitro el k. o. técnico, se hubiera producido el sueño de los diez segundos de modo indudable. Prueba es que Paulino, a pesar de sentirse contrariado porque la pelea fuese cortada por inferioridad, ha tenido que reconocer que este negro es algo definitivo en el boxeo y que no ha habído nadie no ya superior a él, sino nadie que pueda igualársele.

Algo parecido a lo ocurrido entre Louis y Uzcudun, acaba de suceder entre el ex-presidente Hoover y el presidente Roosewelt.

El ex-presidente ha pronunciado un discurso en San Luis, en el que ha lanzado duros uppercut a la mandíbula del presidente. Ha criticado duramente al New Deal y la política de socorros de la administración. El discurso es considerado como un reto directo y personal contra el presidente, así como también la contestación pronunciada en Atlanta por Roosewelt.

En este macht es aventurado decir quien doblará la rodilla, pero sin embargo podemos asegurar que tarde o temprano se producirá el k. o.

ANTONIO CIFUENTES

(Prohibida la reproducción).

TELEGRAMA URGENTE.—Regalo Navidades. CASA MIÑAMBRES, ZAMORA, 50, SALAMANCA. Valor 10 por 100 en artículos, ventas contado, durante mes Diciembre, incluso Bicicletas, Motores y Maquinaria en general. GERARDO.

De Torresmenudas

Con motivo de haber terminado la cubierta del nuevo edificio destinado a escuelas, que el contratista don Materno García, construye en esta localidad, se celebró no hace muchos días una animadísima fiesta, en la que se derrochó el buen humor.

Don Materno García obsequió con un espléndido banquete, servido por don Casimiro Mateos Hernández, a todos sus obreros, asistiendo también el hijo del contratista, don Francisco García; el encargado de las obras, don Manuel Rosado, y su hijo Julián; don Manuel Alonso y don Máximo Gómez, de Salamanca; don Santiago Payo, don José Marcos, don Serafín Espinosa, don Faustino Hernández, don Vicente Pérez, don Marciano José y Angel Mateos, hijos de don Casiano Mateos, y la esposa de éste, doña Pilar Ramos.

El menú servido fué el siguiente: Entremeses variados, judías con chorizo, tostón asado, lomo fresco, frutas variadas, café, cigarros puros y coñac.

El anfitrión y sus amigos regresaron casi de madrugada a Salamanca, siendo despedidos por el vecindario de Torresmenudas, con grandes muestras de simpatía.

SE VENDE O ARRIENDA, en Arabayona, panadería mecánica moderna, con todas las comodidades, por tener que ausentarse su dueño. Razón, Angel López, en Galinduste, o María López, calle del Consuelo, número 20, en Salamanca. 4-a-4

Industrias Salmantinas, S. A.
Importación de Tripas Secas y Saladas
Avenida de Canals, 29 y 31. Tel. 1575.-SALAMANCA
Disponemos de grandes existencias de toda clase de TRIPAS SECAS de los principales Mataderos de España y del Extranjero
: GARANTIZAMOS RESULTADO Y CALIBRADO :

COLISEUM : HOY: Viernes de Gran Moda
La más formidable producción de la eximia actriz española
CATALINA BARCENA
y del popular actor GILBERT ROLAN (LUIS ALONSO), directa EN ESPAÑOL, titulada
"Julieta compra un hijo"
Según la popular obra teatral de Honorio Maura y Gregorio Martínez Sierra
Mañana, un film PARAMOUNT CASADOS Y FELICES — Por HENRY GARAT y M. LENDINIER — Y primera parte del Noticiario UFA, ABISINIA

MODERNO:
OTRA VEZ
EMIL JANNINGS
vuelve a nosotros en una película que se denomina
«EL REY SOLDADO»
Todo el esplendor y la grandeza del reinado de Federico Guillermo I de Prusia, revividos con máximo realismo

Universidad de Salamanca 2017