AÑO 51 — SALAMANCA — N.º 15.545

Toda la correspondencia se dirigirá a nombre del Director o Administrador de EL ADELANTO Apartado de Correos 10

NO SE DEVUELVEN LOS ORIGINALES

Redacción y Talleres: Ramos del Manzano, 42. Tel. 1924
Administración: Librería de Núñez, Rúa, 25. Tel. 1018

DOS EDICIONES DIARIAS

El Adelanto

DIARIO DE SALAMANCA

MARTES, 1 DE ENERO DE 1935

Precios de suscripción: en España, SEIS pesetas al trimestre. — Anuncios, esquelas de defunción y reclamos, precios por tarifa. — Comunicados y remitidos, precios convencionales

NOTA.—Los subscriptores de fuera de la provincia de Salamanca, a quienes haya que girarles a su domicilio, satisfarán 7,50 pesetas al trimestre

TODOS LOS PAGOS SE HARAN POR ANTICIPADO

Se admiten esquelas hasta las TRES de la madrugada

NUMERO SUELTO: VEINTE CENTIMOS

En el Ministerio de Instrucción pública

El nuevo ministro de Instrucción pública, don Joaquín Dualde, a quien dió posesión don Filiberto Villalobos (Foto Rico)

1884-1935

EL ADELANTO a sus lectores y anunciantes

Lector: Si no tuviéramos más que saludarte y decirte: "¡Feliz Año Nuevo!", encontrarías este saludo cordial y obligado ante el comienzo de otros doce meses, encerradito en los moldes limitados de uno de esos "entrefilets" perdidos entre las columnas del periódico. Pero EL ADELANTO está obligado a más. Nos parece un deber señalar aquí, en lugar preferente, que a cada año que va transcurriendo desde el 1884 en que apareció el primer número diario de EL ADELANTO, hemos procurado corresponder con nuestro esfuerzo—que es afán constante—a las atenciones y afectos y al continuado favor que se nos dispensa por lectores y anunciantes.

Ni uno solo de esos cincuenta años transcurridos de nuestra publicación, ha pasado sin que, por nuestra parte, no hayamos tratado de mejorar estas publicación salmantina, con trayectoria bien definida de absoluta independencia política, si bien informada del tono liberal y democrático con que otras plumas, que ya son historia, la iniciaron. Y este camino lo seguimos, cada vez, con más firmeza, convencidos de que con ello prestamos un servicio al libre juego de las ideas, y, sobre todo, a los intereses de Salamanca y su provincia, que siempre hemos defendido con toda la emoción y el entusiasmo con que sentimos, ahincadamente, el cariño a la tierra. Y por vivir EL ADELANTO, libre de todo partido, y de todo banderín político, es por lo que, precisamente, ha llegado a ser órgano imparcial y respetuoso con todas las ideas, dando cabida, en sus comentarios y en sus informaciones a los actos públicos de las más opuestas tendencias y a los juicios y opiniones de las tendencias y a los juicios de los personajes y escritores políticos más encontrados. Así es como interpretamos nuestra democracia, democracia literal y republicana, en el más puro y elevado concepto de la doctrina, lejos de todo extremismo perturbador y de toda pasión desenfrenada y nociva. Respeto para las personas; tolerancia para las doctrinas.

—

En el año que ha terminado, el cincuenta de nuestra publicación, hemos realizado una mejora de positiva importancia y transcendencia: la instalación de los aparatos "Teleprinter" en nuestra redacción. Estos aparatos nos permiten estar en comunicación constante, durante seis horas, con nuestra agencia informativa de Madrid. Hasta la madrugada están funcionando nuestros aparatos. Y es tan copiosa, tan nutrida, tan completa la información telefónica que recibimos, que para el lector de EL ADELANTO ya no es una necesidad imprescindible recurrir a la prensa madrileña para enterarse de lo que pasa no solamente en España, sino en el mundo entero.

Pero ¡ay! que a pesar de lo variada y nutrida de la información que hasta hoy logramos publicar todos los días, no podemos insertar íntegramente toda la que recibimos. Y así, resulta, que a diario nos vemos obligados a prescindir de una parte—a veces muy considerable—del servicio. Este es el problema que se nos ha planteado, y que aspiramos a resolverlo satisfactoriamente con otras mejoras que ya conocerán, a su debido tiempo, nuestros lectores, y que tendremos que compaginar con la importante y cada día más creciente publicidad con que nos honran nuestros anunciantes.

—

Entra pues, hoy, EL ADELANTO, en el 51 años de su publicación diaria. Para registrar con satisfacción, por nuestra parte, y con gratitud bien sentida para nuestros amigos y favorecedores, esta fecha, creíamos que no bastaba el señalarla con el acostumbrado saludo anual, sino que era preciso, afirmar una actitud de siempre, y anotar nuestras mejoras con la promesa de otras en deseo siempre, porque ese es nuestro anhelo, de servir honradamente al público, único amo y señor nuestro.

SUCESOS LOCALES

POR INSULTOS A LA AUTORIDAD

El guardia municipal Gaspar de Beato Martín, que se encontraba de servicio en la Puerta de Zamora, requirió a Isaac Fernández Quintero, para que le enseñase la licencia de la bicicleta que llevaba, a la vez que para que encendiese el farol de la misma.

Isaac, lejos de atender los requerimientos que le hizo la autoridad, contestó en malas formas, llegando a proferir insultos contra el guardia, que se vió precisado a llevarlo a la Comisaría de Policía, donde se cursaron las oportunas diligencias al Comandante militar de la plaza.

ACCIDENTE AUTOMOVILISTA

Al entrar ayer tarde en Salamanca los coches de la compañía de la artista Raquel Meller, uno de ellos estuvo a punto de atropellar a una mujer que se había atravesado en la carretera. El conductor hizo un violento viraje, al mismo tiempo que frenaba. Ante lo inesperado de la maniobra, se rompió una de las lunas de la parte delantera del coche, en cuyo lugar iba Aureliano Luna Escudero, al que le produjo una herida cortante en la región frontal, de la que tuvo que ser asistido en la Casa de Socorro.

ACCIDENTE DEL TRABAJO

Cuando estaba ocupado en trabajo habitual, el obrero Cándido de la Iglesia, de cincuenta y cuatro años de edad, que vive en la Cuesta de San Vicente, número 36, se produjo diversas contusiones en ambos costados.

En la Casa de Socorro tuvo que ser asistido, siendo calificado su estado de leve.

EL ADELANTO de hoy consta de DIEZ y SEIS páginas. Precio: VEINTE céntimos : : :

QUISICOSAS

AÑO NUEVO

En mil novecientos treinta y cinco,
que ya para mis males y mis daños
van siendo una porción crecida de años,
que no es fácil saltarse tan de un brinco,
prosigo mi labor con fuerte ahinco
a prueba de sabidos desengaños
y de sus consiguientes aledaños
que cual todo mortal aguanto y trinco.
Como a profetizar no me aventuro
de si "habemos" de ser o si no "habemos"
En el año que empieza, lo seguro,
y Perogrullo y yo nos entendemos,
es que afirmo, saliendo del apuro,
que al pasar doce meses ¡hablaremos!

—

El medio siglo dobló
de su vida EL ADELANTO.
Y yo lo celebro tanto.
—Nó que nó.

—

Con el Ancora anclamos
en Aranjuez.
Nos sienta mal lo náutico
por esta vez.

—

Villalobos no es ministro
porque él lo dejó de ser
para no verse en el caso
feo, del ídem Samper.

—

Como ustedes habrán leído, nos hemos despedido del año viejo y vamos a comenzar el año nuevo, con unas maravillas gastronómicas, que "pa" qué te voy a contar.

Un hotel de la ciudad anunció a sus favorecedores (a sus favorecedores a tanto el cubierto) un estupendo menú de cena de año nuevo, y a escape surgieron otros propietarios de industrias análogas, anunciando en competencia otros menús descacharrantes. Y vengan menús, y vayan platos y más platos a precios de liquidación, como quien dice.

Así como es la película
llamada "Guerra de valses"
conjunto de exquisiteces
musicales,
en esta "cinta" de suyo
alimenticia y amable,
una guerra de menús
incruenta pero grande
se ventila. Y Dios con todo
(y el bicarbonato aparte).

—

Según una reciente disposición ministerial, se ha autorizado la libre exportación de ajos a Suiza.

Si exportan ajos
no hay más que hacer.
¡Qué bien hablados
vamos a ser!

—

Como leerán ustedes, dos de las más acreditadas pitonisas, están de acuerdo en vaticinar que el año que hoy comienza—y en el que deseo a ustedes un porción de felicidades—va a ser de un euforismo descacharrante.

Un año a[illegible] vaya ganga
que celebraba ahora mismo,
si no fuera una mandanga
todo eso del pitonismo.

Suscripción para la Fiesta de Reyes en beneficio de los niños pobres

	Pesetas.
Suma anterior.....	4.830,35
Una señorita entusiasta de los niños.....	5,00
Recaudado en la Librería de Calón	
Los niños Juan, Jesús, Esperancita, Encarnita y Demetrin García.....	10,00
Don Ignacio Rivas.....	5,00
El niño Emilio Nieto Soler	15,00
Recaudado en Casa Jesús Rodríguez López	
Doña Paz del Yerro.....	25,00
Recaudado en Casa de Pablo García	
Los niños María y Emilita Gazol	5,00
Suma y sigue.....	4.895,35

—

Don Alicio López Casero, seis bufandas de lana y seis maillots de punto inglés.

Don Antonio García, un lote de libros y cuadernos.

—

Nota.—En nuestro número de ayer figuraba en la lista de la Fiesta de Reyes don Basilio Barrado con la cantidad de una peseta veinticinco céntimos, siendo así que el donante no es don Basilio, sino don Braulio Barrado.

—

Puntos de suscripción: Librería de Calón, Librería de don Antonio García, Casa de don Jesús Rodríguez López, Camisería Viñuela y Armería de don Pablo García.

Además, se admiten donativos en el despacho del excelentísimo señor Gobernador civil y en las administraciones de los diarios locales "La Gaceta Regional" y EL ADELANTO.

NOTAS MILITARES

Por orden circular de 2 de Diciembre de 1934, "D. O." número 302, es nombrado alumno de la Academia de Infantería, el alumno de quinto año de Medicina e hijo del capitán de Infantería, don Rufino Garzón Sánchez, don Francisco Garzón Sánchez, siendo destinado por la misma disposición al Regimiento número 26, de guarnición en esta plaza, al que tiene que incorporarse en primero de Febrero próximo.

Por la misma disposición se nombra también alumnos de dcha Academia, don Carlos García Santa Cruz, hijo del tenente coronel don Diego García Loynaz, que hasta hace pocos meses residió en esta capital, e igualmente don Manuel Ordóñez Cañada, sobrino del capitán de Ingenieros de igual apellido.

Dichos alumnos cursaron sus estudios en la Academia de preparación militar en esta plaza, de la que es director el capitán del arma de Caballería y director del Ateneo Salmantino.

Nuestra enhorabuena.

Matrimonio de don Niceto Alcalá Zamora, hijo del Presidente de la República española, con la señorita Ernestina Queipo de Llano, hija del general del mismo nombre, con los padrinos, señora del Presidente y general Queipo de Llano, en el acto de la ceremonia (Foto Llompart)

RESPONSO

Recuerdo a Sánchez Rojas

Ya tres años. Diciembre de 1931. Sentado a la mesa de la Redacción de EL ADELANTO, apenas llegado de Madrid, apresurado e inquieto, Pepe Sánchez Rojas, ¡el pobre!, sacó de los bolsillos del abrigo aquel arsenal de cuartillas, cartas, notas y libros que siempre iban con él a todas partes. Eran su bufete, su carpeta, su librería... Encendió su pitillo, se puso a toser, y entre toses y bocanadas de humo, lagrimeantes los ojos, mojó la pluma, y me dijo: —"Voy a escribir el artículo del Año Nuevo para "Crónica", que lo están esperando"... Y a la vez que así hablaba, escribió con letra grande y segura, este título: "Año Nuevo, Vida Nueva"...

Salimos de la Redacción. Frío. Mucho frío. Agua y nieve, cierzo fuerte. Con paso menudo y ligero, envuelto en su abrigo, Rojas fué al Correo. Le vi echar al buzón el sobre con las cuartillas escritas en unos momentos. Nos despedimos y le dejamos a la puerta del Hotel... Y el mismo día en que comenzaba el año que él vislumbraba preñado de ilusiones, pero también de pesimismos, y publicaba "Crónica" el artículo, llevábamos al Cementerio de Alba de Tormes el cadáver de Rojas, dejándolo arropado en la tierra santa de la teresiana villa, "en un cementerio de lugar castellano"...

"Pobre corral de muertos entre tapias hechas del mismo barro,
solo una cruz distingue tu destino
en la desierta soledad del campo";
... ...
que cantase un día el maestro Unamuno.

—

Ya tres años. Y todavía danzan por las columnas de periódicos y revistas, crónicas de Rojas, recuerdos, fragmentos, unas cuartillas póstumas que un buen día descubrió la redacción de "La Voz de Guipúzcoa". Es que los diarios que se nutrían de la crónica alada, jugosa y ágil de Rojas, no se resignan a haberlo perdido para siempre. Y menos, porque aún no ha surgido el sucesor. Nadie ha llenado su hueco. El vacío que Sánchez Rojas dejó, vacío está todavía. Los cronistas de hoy, tan meritorios muchos, andan a porfía a ver quién es el que más metáforas escribe y más cosas raras inventa. Rojas era la sencillez, la claridad, la limpieza en el estilo, la amenidad hecha carne viva; con ternura unas veces, con ironía sangrante otras. Y como pintor de gentes, de personajes y personajillos—¡él, que bordó aquellas maravillas de "Las mujeres de Cervantes!"—no le aventajó nadie. Cuatro trazos, un poco a lo "Azorín", y ya estaba hecha la foto del diputado solemne o del diputadillo insustancial de la República.

Estaba en la madurez de la producción cuando le sorprendió la muerte en el cuarto recogido y solo del hotel donde se refugió. Tenía nobles afanes y un montón de propósitos. Tenía deseos de hacer su obra definitiva, una especie de autobiografía, de la que escribió prólogo y el capítulo primero, que nadie sabe a dónde va a parar...

—

Riéndose de la muerte se l[illegible] bien y se [illegible]ras. Per[illegible] día pi[illegible] gand[illegible] esc[illegible]

SEGUNDO ANIVERSARIO
DEL SEÑOR

Don Fermín González Requejo

LICENCIADO EN MEDICINA

que falleció en Salamanca el día 2 de Enero de 1933

habiendo recibido los Santos Sacramentos

D. E. P.

Su desconsolada esposa doña Dolores Galán; hija, Isabel; hijo político, don Andrés Merás (Médico del Hospital provincial de Cáceres); hermana, doña Pilar; nietos, hermanos políticos, primos, sobrinos y demás familia,

Suplican a sus numerosos amigos se sirvan encomendar a Dios Nuestro Señor el alma del finado y asistir a algunas de las misas que se celebrarán en su sufragio, por cuyos actos de caridad cristiana les vivirán agradecidos.

Por el alma del fallecido se dirán misas el día 2 de Enero, en la iglesia parroquial de San Juan de Sahagún, Padres Franciscanos (de Cáceres), en Alba de Tormes y los oficios en Calvarrasa de Arriba (Salamanca) y en Villanueva del Campillo (Avila). También el mismo día se hallarán de manifiesto en las Religiosas Esclavas del Sagrado Corazón de Jesús por su piadosa intención.

LA SEÑORA

Doña Ludivina García Sousa

falleció en Alamedilla el día 29 de Diciembre de 1934

a los treinta y tres años de edad

después de recibir los Santos Sacramentos

D. E. P.

Su desconsolado esposo, don Francisco Amado [illegible] (médico de Agallas); hijos: Francisco, María y [illegible]dres, Angel y María; padres políticos, Satur[illegible] tía, María Amado; primos y demás parien[illegible]

Suplican a sus amigos [illegible] Nue[illegible] alm[illegible]

NO SE [illegible]

Universidad de Salamanca 2017

Las profecías de la célebre vidente, Luce Vedi, para 1935, son optimistas

Dos pitonisas, madame Fraya, y Luce Vedi, coinciden en vaticinar —y celebraremos que acierten— un porvenir optimista, para el año de 1935.

El año 1935—asegura con imperturbable firmeza madame Fraya—transcurrirá sin revolución y sin guerra. Vamos, incluso, hacia un mejoramiento general, cuyos bienhechores efectos se experimentarán después de un largo período de escándalos, quiebras y affairres resonantes. En política exterior, Francia entrará, por fin, en el sendero de las iniciativas afortunadas. Gracias a ello Europa encontrará la paz. En política interior el horizonte no se presenta tan claro. Se producirán disturbios, pero no con las consecuencias catastrtóficas que muchos preven y hasta desean.

1935 será el año de los jóvenes. Su suerte está próxima. Serán inútiles cuantos esfuerzos se intenten para desplazarlos de los puestos directivos y de responsabilidad. La juventud se ha formado enérgicamente, en tiempos difíciles, y su conocimiento de las realidades les hacen invencibles. Esto no impide que el año próximo sea muy posiblemente el año del resurgimiento de las ideas misticas y de las aspiraciones idealistas. Y que su signo distintivo sea un nuevo Renacimiento.

Madame Fraya augura también la muerte de dos politicos eminentes. Y dos crímenes de resonancia mundial. Pero lo fundamental no será conturbado seriamente. En Francia se hablará mucho de dictadura. El régimen dictatorial no se implantará, sin embargo. Si acaso—insinúa irónicamente la popular adivinatriz—lo que comenzará a sentirse con más intensidad que ahora será la dictadura femenina. 1935 será un año afortunadísimo para las mujeres. Adquirirán una creciente autoridad en todos los órdenes sociales. Votarán, rivalizarán cada vez más con los hombres, ocuparán puestos importantes... y, sobre todo, relegarán el amor a un segundo plano.

Finalmente, en cuanto a la situación internacional, he aquí, en resumen, los augurios de madame Fraya: gran malestar político. Disturbios leves en Enero, más grave en Febrero, sangrientos en Julio. Nada de guerra en 1935 ni en 1936 (para 1937 la predicción no es ya tan firme). Restauración de los Habsburgos. Dias difíciles en Inglaterra. Quiebra del racismo. Gran conflicto entre Norteamérica y Japón—pero sin guerra, siempre sin guerra—. Y complots, muchos complots en todas las naciones de Europa.

¡REGALO!

Espléndidos Regalos en los

CALZADOS "EL GALLO,,

Para sus nenes, zapatos pluma flexibles, cómodos y de alta calidad, muy a propósito para regalo de Reyes

NO OLVIDE

que todo cliente será obsequiado con espléndidos regalos

CALZADOS "EL GALLO,,

Doctor Riesco, 3 (Calle de Toro)

NOTICIAS

La Casa Pérez y Paradinas ha tenido la atención, que agradecemos, de enviarnos cinco vales por un kilo de pan, cada uno, de los que para repartir entre los pobres, hoy, 1.º de Enero, tiene la costumbre de donar todos los años.

DR. CAMISON

Oculista

Ex jefe del servicio de Oftalmología del Sanatorio Madrazo de Santander

Consulta de 12 a 2 y de 4 a 5. Quintana, 11 Teléfono 2097

Entrada por Isla de la Rúa (antiguo caño de San Martín)

V. SANTOS MIRAT

MEDICO

Garganta, nariz y oídos

Consulta de 12 a 2

ESPOZ Y MINA, 2

Por informes particulares llegados a nuestro poder, sabemos que las principales Compañías de Ferrocarriles han abierto una información encaminada a la reglamentación única de las señales ferroviarias. La medida, si, como es de esperar, se implanta pronto, constituirá una mejora notable para la explotación.

A. CASTAÑO

MEDICO DENTISTA

Consulta de diez a una y de cuatro a siete. Quintana, 5 y 7, principal

Enfermedades de la garganta, nariz y oídos. Clínica del

DR. INFANTE

Doctor Riesco, 58, duplicado

Parece ser que se está estudiando la posibilidad de implantar en fecha próxima un servicio directo ferroviario entre Madrid y Oporto, por vía de Avila-Salamanca. De ser así, se contaría con una comunicación diurna por medio de un tren expreso que llevaría correo y permitiría hacer rápidamente el viaje cruzando Portugal a las partes bajas de Galicia. El asunto será tratado detenidamente en la próxima Conferencia de Horarios de Ferrocarriles que ha de reunirse en Madrid en este mes de Enero.

El Dr. Población

Catedrático de la Facultad de Medicina

ha trasladado su domicilio a ABASCAL, 24, 1.º, IZQUIERDA MADRID

Consulta: De tres a seis - Teléfono 43254

DOCTOR

SANDOVAL

APARATO DIGESTIVO Y RESPIRATORIO

RAYOS X

Consulta: de doce a dos. Plaza de los Bandos, 1

Farmacias de servicio hasta mañana a las nueve y desde las nueve de la noche hasta la misma hora los demás días de la semana:

Viuda de Urbina, Plaza Mayor, 9.

Don Manuel Recio, Doctor Riesco, 60.

Don Demetrio Mateos, Zamora, 61.

Don Manuel Prieto García, Arrabal.

Nota.—Según R. O. del Ministerio de la Gobernación, fecha 12 de Enero de 1928, el despacho de noche se efectuará únicamente mediante receta.

Llámese al sereno.

El doctor Cañizo

Catedrático de la Facultad de Medicina, ha trasladado su Consultorio a

Zurbano, 28, 1.º, Madrid

Consulta: De tres a cinco

Teléfono 35.321

DR. PEÑA

Especialista en riñón y vías urinarias, ha trasladado su consulta a la CALLE DE ZAMORA, 10 y 12, 2.º (Farmacia de Rodríguez Arias)

Bajo la presidencia del señor Alcalá Zamora se reunió la Academia Española.

El asunto más importante que se había de resolver en la sesión era el de designar, de entre los candidatos presentados para ocupar la vacante producida en la Academia por el fallecimiento del señor Alemany, el que habría de ocupar el sillón, siendo elegido el señor Fernández Flórez por mayoría de votos.

Próxima ya la V Gran Semana Gimnástica, la Sociedad Gimnástica Española abre un concurso de carteles alegóricos, con las siguientes bases:

Primero, podrán concurrir a este concurso todos los dibujantes que lo deseen; segundo, las dimensiones del cartel serán: alto,65,5 cm.; ancho, 47 cm.. Llevará como máximun tres colores, contándose como tales el blanco y el negro. El dibujo, a gusto del autor y el escudo emblema de esta Sociedad y la siguiente inscripción: "V Gran Semana Gimnástica — Febrero de 1935"; tercero, el plazo de admisión se cerrará improrrogablemente el día 19 de Enero; cuarto, los carteles podrán ir firmados con el nombre del autor; quinto, todos los carteles presentados quedarán propiedad de la Sociedad organizadora, que se reserva el derecho de reproducirlos; sexto, la Sociedad Gimnástica Española otorgará como premios de este concurso: tres medallas a los clasificados en los tres primeros puestos, y estos carteles serán publicados como portada en tres números extraordinarios de nuestra "Revista Gimnástica".

Para más detalles y aclaraciones en la Secretaría de la Sociedad, Barbieri, 20, Madrid, de ocho y media a nueve y media de la noche.

ENFERMEDADES DE LA BOCA Y DIENTES

LUDEÑA HIJO

ODONTOLOGO

Consulta de 10 a 2 y de 4 a 7

PLAZA MAYOR, 10

Teléfono 1158

DR. HONORINO ESTEVEZ

PULMON Y CORAZON

RAYOS X

Doctor Riesco, 38, 1.º derecha (Plaza del Liceo)

Consulta de 10 a 1 y de 3 a 6

COMPAÑIA TELEFONICA NACIONAL DE ESPAÑA

CAPITAL DESEMBOLSADO: 600 MILLONES DE PESETAS

El Consejo de Administración de esta Sociedad acordó repartir a las acciones ordinarias, con cargo a los beneficios del presente ejercicio, un dividendo equivalente al 3 % del valor nominal de dichas acciones, que con el repartido en el mes de Julio último representa el 6 % anual en favor de los referidos títulos.

El pago de este dividendo se efectuará a partir del día 1.º de Enero próximo en los Bancos, Sucursales y Agencias que a continuación se indican contra el cupón número 11, por pesetas 13,48 correspondientes a cada una de las acciones, deducidos los impuestos.

Hispano Americano.—Urquijo.—Bilbao. — International Banking Corporation. — Español de Crédito. — Hispano Colonial. — Marsan, S. A.—S. A. Arnús Garí.—Urquijo Catalán. — Herrero. — Guipúzcoa.—Mercantil.—Pastor.

Madrid, 27 de Diciembre de 1934.

F. MARTIN DE NICOLAS
Vicesecretario General.

SE VENDE una máquina de escribir marca "YOST", en buenas condiciones. Informes, Pan y Carbón, 7 (Carbonería).

2-2

VENDO CASA, Plaza Mayor, la mejor situada, renta segura. Enrique Iglesias, Varillas, 7, 2.º, Salamanca.

8-3

VENDO SOLAR, junto al fielato del Puente Nuevo, 700 metros cuadrados o más, especial para garage u otra industria. Informará, Santiago López, huerta, trasera del fielato.

4-3

SE ARRIENDAN pastos para 1.800 ovejas, hasta el día 15 de Abril, en toda la dehesa de "Los Arévalos", con abundantes y buenos "majadales". Para tratar, en Tejeda, con los renteros.

3-a-1

NUEVA ORGANIZACION DE LOS

Talleres Auto - Eléctricos

El automovilista encontrará en esta Casa un surtido inmenso de inducidos de dínamos de coches, a precios baratísimos, y baterías de verdadera ganga : AVENIDA DE MIRAT, 24 (Puerta de Zamora) : ¡Baterías de 6 voltios, garantizadas por seis meses, a 50 pesetas!

Casa especializada en motores de corriente alterna

¡Automovilistas, Industriales, no confundirse!

Talleres Auto - Eléctricos

Puerta de Zamora.-Salamanca

la Administración

terías número 3

García Barrado, 25

00 pesetas y dé-

para el sor-

Horas de entradas y sal de viajeros en la estaci

LINEA DE SALAMANCA - PEÑARA

DE SALAMANCA A PEÑARANDA DE BRACAMONTE

Tren número 324. Mixto. 1.ª, 2.ª y 3.ª clase. Diario.

Sale de Salamanca a las 7,30.
Llega a Peñaranda a las 8,47.

DE PEÑARANDA DE BRACAMONTE A SALAMANCA

Tren número 323. Mixto. 1.ª, 2.ª y 3.ª clase. Diario.

Sale de Peñaranda a las 9,07.
Llega a Salamanca a las 10,15.

Tren número 331. (Mercancías con viajeros. 2.ª y 3.ª clase). Diario.

Sale de Peñaranda a las 18,21.
Llega a Salamanca a las 20,30.

DE SALAMANCA A POR PEÑARANDA Y

Tren número 322-2.00 Ligero. Diario. Directo bordo, 1.ª, 2.ª y 3.ª clas

Sale de Salamanca a
Llega a Peñaranda a
Sale de Peñaranda a
Llega a Avila a las 9
Sale de Avila a las
Llega a Madrid a las

Tren número 312-2.0 Diario. Directo sin tras 2.ª y 3.ª clase.

Sale de Salamanca a
Llega a Peñaranda a
Sale de Peñaranda a
Llega a Avila a las
Sale de Avila a las
Llega a Madrid a las

LINEA DE SALAMANCA A M

Tren número 522. Diario. Mixto. 1.ª, 2.ª y 3.ª clase.

Sale de Salamanca a las 10,45.
Llega a Medina a las 13,15.
Sale de Medina (ya rápido) 1.ª y 2.ª clase a las 13,26.
Llega a Valladolid a las 14,00.
Llega a Burgos a las 15,40.
Llega a San Sebastián a las 19,57.
Sale de San Sebastián a las 20,00.
Llega a Hendaya a las 20,40.

Tren número 512. Diario. Correo. 1.ª, 2.ª y 3.ª clase.

Sale de Salamanca a las 23,10.
Llega a Medina a la 1,11.
Sale de Medina a las 2,50.
Sale de Valladolid a las 3,27.
Sale de Burgos a las 5,11.
Sale de Vitoria a las 7,07.
Llega a San Sebastián a las 9,25.
Sale de San Sebastián a las 9,40.
Llega a Hendaya a las 10,10.

NOTA.—Este tren lleva coche directo de 1.ª y 2.ª clase desde Lisboa a Hendaya.

Tren número 502. Sud-exprés. Diario. 1.ª clase solamente.

Sale de Salamanca a las 23,59.
Llega a Medina a la
Sale de Medina a la
Sale de Valladolid a
Sale de Burgos a la
Sale de Vitoria a la
Llega a San Sebastiá
Sale de San Sebastiá
Llega a Hendaya a l

NOTA.—En este tr viajar con billete de 2. pre que haya asient pagando el suplement diente a la cama.

Tren número 501. Diario. 1.ª clase solam

Sale de Irún a las
Sale de San Sebasti
Sale de Vitoria a la
Sale de Burgos, a l
Sale de Valladolid
Llega a Medina a l
Sale de Medina a
Llega a Salamanca

DE SALAMANCA A

Tren número 524. ro. 1.ª, 2.ª y 3.ª clas

Sale de Salamanc
Llega a Medina a
Sale de Medina a
Llega a Valladolid

LINEA DE SALAMANCA A VILLAR-FO TEBAN Y CIUDA

Tren número 411. Diario. Directo. Correo. 1.ª, 2.ª y 3.ª clase.

Sale de Salamanca a las 7,30.
Llega a Fuente de San Esteban a las 9,19.
Sale de Fuente de San Esteban a las 9,39.
Llega a Ciudad Rodrigo a las 10,48
Sale de Ciudad Rodrigo a las 10,58
Llega a Villar Formoso a las 12,20.

NOTA.—Este tren lleva un coche directo de 1.ª y 2.ª clase desde Hendaya a Lisboa.

Tren número 401. Diario. Sud-exprés. 1.ª clase solamente.

Sale de Salamanca a las 6,10.
Llega a Fuente de San Esteban a las 7,29.
Sale de Fuente de San Esteban a las 7,39.
Llega a Ciudad Rodrigo a las 8,27.
Sale de Ciudad Rodrigo a las 8,28.
Llega a Villar Formoso a las 9,28.

NOTA.—En este tren se puede viajar con billete de 2.ª clase siempre que haya asiento disponible, pagando el suplemento correspondiente a la cama.

DE SALAMANCA A CIUDAD RODRIGO POR FUENTE DE SAN ESTEBAN

Tren número 421. Mixto. Diario. Directo, 1.ª, 2.ª y 3.ª clase.

Sale de Salamanca a las 17,00.
Llega a Fuente de San Esteban a las 19,38.
Sale de Fuente de a las 20,03.
Llega a Ciudad Roc

DE SALAMANCA ALBA POR FUEN ESTEB

Tren número 413 rio. 1.ª, 2.ª y 3.ª cla do en Fuente de S

Sale de Salamanc
Llega a Fuente
a las 9,19.
Sale de Fuente
a las 9,41.
Llega a Barca
12,50 horas.

DE FUENTES DE LAMANCA POR C GO Y FUENT ESTEB

Tren 412. Diario rreo.

Sale de Fuentes
18,40.
Llega a Ciudad R
Sale de Ciudad R
Llega a Fuente
a las 20,35.
Sale de Fuente de
a las 20,59.
Llega a Salamanca

Tren número 402. exprés. 1.ª clase sola

Sale de Fuentes de
20,52.

LINEA DE SALAMANCA - ZAMORA - ASTORGA

Tren número 214. Correo. Diario. 1.ª, 2.ª y 3.ª clase. (Continuación del tren 311, procedente de Avila, que trae coche directo de las tres clases desde Madrid a Astorga.)

Sale de Salamanca a las 13,35.
Llega a Zamora a las 15,24.
Sale de Zamora a las 15,38.
Llega a Benavente a las 17,08.
Sale de Benavente a las 17,16.
Llega a La Bañeza a las 18,13.
Sale de La Bañeza a las 18,18.
Llega a Astorga (norte) a las 18,55.

NOTA.—Este tren enlaza en Astorga (norte) con el tren número 422, que sale para León, a las 20,05 y llega a dicha estación a las 21,20. También enlaza en Astorga con el tren número 435 que sale para La Coruña a las 20,00 y llega a dicha estación a las 13,10.

Tren número 222. Mixto. Diario. 1.ª, 2.ª y 3.ª clase. (Procede de Cáceres).

Sale de Salamanca a las 22,08.
Llega a Zamora a las 23,48.
Sale de Zamora a las 23,58.
Llega a Benavente
Sale de Benavente
Llega a La Bañeza
Sale de La Bañeza
Llega a Astorga
3,10.

NOTA.—Este tren torga (norte) con el 405 que sale para Vigo a las 3,30.

DE SALAMANCA

Tren número 234. se solamente. Merc cional. Circula mar sábado.

Sale de Salamanca
Llega a Zamora a

DE ASTORGA A

Tren número 213 recto. Diario. 1.ª, 2

Sale de Astorga
9,56.
Llega a la Bañez
Sale de La Bañe
Llega a Benavent
Sale de Benavent
Llega a Zamora

LINEA DE SALAMANCA A BEJA

Tren número 221. Mixto. Correo. Diario. 1.ª, 2.ª y 3.ª clase. (Procede de Astorga).

Sale de Salamanca a las 7,23.
Llega a Béjar a las 9,48.
Sale de Béjar a las 9,56.
Llega a Plasencia (ciudad) a las 11,35.
Sale de Plasencia (ciudad) a las 11,41.
Llega a Plasencia (empalme) a las 12,05.

NOTA. — Este tren enlaza en Plasencia (Empalme) con el tren número 21, que sale para Madrid a las 12,15 y con el tren núm. 24 que sale para Cáceres a las 12,36.

Tren número 211. Correo. Diario. 1.ª, 2.ª y 3.ª clase.

Sale de Salamanca a las 21,04.
Llega a Béjar a las 23,47.
Sale de Béjar a las 23,59.
Llega a Plasencia (ciudad) a la 1,43.
Sale de Plasencia (ciudad), a la 1,55.
Llega a Plasencia (empalme) a las 2,17.

NOTA.—Este tren enlaza en Plasencia Empalme con el tren número 11, que sale para Madrid a las 2,48 y con el tren sale para Valencia a las 3,28.

DE SALAMANC

Tren número 22 rio. 1.ª, 2.ª y 3.ª cl

Sale de Salama
Llega a Béjar a

DE PLASENCIA SALAM

Tren número 21 rio. 1.ª, 2.ª y 3.ª

Sale de Plaenci
las 3,45.
Llega a Fasen
las 4,09.
Sale de Fasen
las 4,18.

Universidad de Salamanca 2017

PARA ELLAS
Y
PARA ELLOS

No olviden, señoras...

...que los vestidos modernos de noche siguen siendo largos y escotados por detrás.

...que los abrigos de calle, sin ser de tres-cuartos, descubren un poco el vestido que se lleve.

...que los botones de madera, metal, en formas distintas, no se llevan y que los de alambre formados en espiral están muy en boga.

...que las mujeres elegantes no llevan medias de malla por considerarlas pasadas de moda.

...que los adornos de los sombreros por medio de plumas a pesar de llevarse tanto, han de desaparecer por ser reemplazados por otros adornos más modernos.

...que los peinados rubio y platino hasta ahora no han pasado de moda, pero que se espera que muy pronto pasen también.

...que las lanas modernas siguen desempeñando un papel muy importante en esta temporada de invierno. Los modistos más famosos preparan cada vez más lindos modelos de vestidos confeccionados en lanas preciosas.

La corbata masculina

Las corbatas de lana han pasado al primer plano de la actualidad en modas para caballeros. Cuando se acierta en la elección de la corbata se ha conseguido el triunfo completo. Esto no lo ignoran los hombres que cuidan su "modo" de vestir.

Las corbatas pueden ser de tonos claros, cualquiera que sea la edad del que la lleve, sin ser llamativas, siendo de lana, por su carencia absoluta de brillos detonantes.

Es una equivocación lamentable creer que una corbata clara puede desentonar un traje oscuro. Recomendamos todo lo contrario: para trajes oscuros siempre corbatas claras, pero de lana.

De esto se deduce que no es necesario entonar los trajes con las corbatas. Los contrastes, por el contrario, dan una mayor distinción y una nota de selecto buen gusto en quien los lleva. Por ejemplo: para un traje azul marino una corbata granate entonará admirablemente. Será muestra de un gusto horrible una corbata azul sobre un traje del mismo tono.

Con un traje marrón hace un conjunto de sumo buen gusto una corbata beige claro o verde, pero siempre en tonos claros. No hay que olvidar que la corbata es la prenda que más se vé y, por lo tanto, la que ha de acreditar nuestro buen gusto. Y hay que destacarla a fin de que no pase desapercibida para realzar nuestra personalidad.

Las corbatas oscuras con trajes oscuros también dan una sensación de uniformidad y monotonía de sarcófago.

VIAJES

Han salido:

Para Madrid, la señrita Joaquina Maldonado de Guevara.

—Para Barcelona, el industrial don Manuel Gómez Aruso.

—Han llegado:

De Madrid, el teniente coronel de Ingeneros don Mariano Monterde y señora.

DE DIAS

Hoy, día 1.º de Enero celebran su santo las señoras doña Manuela Ruiz-Zorrilla, viuda de Cuadras; doña Manuela Fraile, Manuela Muñoz de Gay y las señoritas de Esteban, Martín y Minolta García Martín.

También son los días de los señores Ambrosio Belido, Amores, Arévalo, Arnáiz de Paz, Barrado, Barahona, Barrios, Boyero, Candelas, Coleya, Corral, De las Heras, Domínguez Franco, Franco Herrero, Frutos Galán, García de Arribas, García Soria, García Martín, García Blanco, García Puente, Gil Ramírez, González Zarzuelo, González Calzada, Hernández Corpas, Hernández López, Herrera Manzano, Lora, Luna, Madruga Noreña, Lurueña, Martín, Bazán, Méndez, Mirat, Muñoz Orea, Olivera Sánchez, Pierna, Prieto Briones, Romero, Sánchez Tirado, Turrión, Vicente, Hernández, Del Amo, Martín, Martín Martín, Mateos Muriel, Olivera López, Regidor Delgado, Rogado, Rodilla Hernández, Sagardía, Sánchez Ramos, Sánchez Pérez, Vaquero Hernández, Angoso Sánchez, Andrés, Arias, Benito, Calopa, Cañedo Curto, Del Bosque, Del Campo, Gómez, H. Polo, Hernández, Hernández López, Pérez Criado, Martín Pérez, Herrero Hernández, Lucas Rodríguez, Rossel, director apoderado de "Cervezas Santander", y Crespo.

BODA

En la capilla del Santísimo Cristo de los Milagros se verificó el pasado día 29 el enlace matrimonial de la bella señorita Concha Astudillo Alvarez, con el joven médico salmantino don Ramón González y González. Bendijo la unión el virtuoso párroco de Sancti-Spíritus, don Juan Francisco Peñalvo.

Los nuevos esposos salieron en viaje de novios para Madrid, Valencia y Castellón, donde fijarán su residencia. Enhorabuena.

FALLECIMIENTOS

A los treinta y tres años de edad, falleció el pasado día 29, en Alamedilla, la virtuosa señora doña Ludivina García Sousa, que gozaba de la estimación de todos sus convecinos y de cuantas personas se honraron con su trato, por su carácter afable y bondadoso y por sus virtudes.

Descanse en paz y reciban nuestro más sentido pésame su desconsolado esposo, don Francisco Amado Cardoso (médico de Agallas); hijos: Francisco, María y Angel; padres, don Angel y doña María; padres políticos, don Saturnino y doña Rosalía; tia, doña María Amado; primos y demás parientes.

—Anoche recibimos la triste noticia de la desgracia que oflige a nuestro querido amigo y compañero, el corresponsal de EL ADELANTO, en el inmediato pueblo de Tejares, don Agustín Curto Bellido, y su esposa, doña María Cayón Delgado, cultos y prestigiosos maestros de dicha localidad, al ver morir a uno de sus hijos, Mariano Curto Cayón, de doce años de edad, alumno oficial del primer curso del Bachillerato.

Honda impresión y el natural sentimiento, nos ha producido la muerte del hijo de tan estimado camarada, como intensa ha sido en todo el vecindario de Tejares y entre las numerosas amistades con que cuenta la familia doliente. La desgracia tiene aún mayor grado de dolor, ya que Mariano Curto Cayón, era una de los estudiantes más aventajados de este Instituto, donde comenzó brillantemente sus estudios, truncando en flor, todas las bien fundadas esperanzas que en él se tenían puestas.

Sinceramente nos asociamos al dolor por que estos momentos pasan los señores de Curto Cayón, enviando la expresión sincera de nuestro pésame a los padres del finado; hermanos: Luisa y Ricardo; abuelos, don Ricardo Curto y doña Pascasia Delgado, y demás estimada familia, a la que deseamos la suficiente resignación para sobrellevar tan tristísima desgracia.

ANIVERSARIOS

Mañana se cumple el segundo aniversario de la sentida muerte del señor don Fermín González Requejo, licenciado en Medicina y persona que gozaba en Salamanca de la mayor estimación y prestigio.

El recuerdo del finado, perdura en todos cuantos le trataron y conocieron sus méritos y excelentes cualidades que de tantos afectos y simpatías le rodearon.

Al cumplirse tan triste fecha renovamos la expresión de nuestro pésame, a su desconsolada esposa, doña Dolores Galán; hija, doña Isabel; hijo político, don Andrés Merás, médico del Hospital provincial de Cáceres; hermana, doña Pilar; nietos, hermanos políticos, primos, sobrinos y demás estimada familia.

VARIAS

Hemos saludado entre nosotros a nuestro distinguido amigo el Consejero de Estado, don Julio de Ramón y Laca.

—Nuestro estimado amigo el distinguido ingeniero agrónomo, don Felipe de la Fuente, ha sido nombrado Inspector regional de la Reforma Agraria, en las provincias de Salamanca, Cáceres y Badajoz.

—De Barbadillo hemos saludado en ésta a nuestro querido amigo y corresponsal, don Florencio Ramos.

—El distinguido joven y reputado odontólogo don Julio Ludeña García, se encuentra restablecido de las heridas sufridas en el accidente automovilista del pasado día 25.

Juegos cristianar. Casa Viñuela.

Gobierno civil de la provincia

Una circular

La legislación vigente (Estatuto Municipal, artículos 212 y 213, reglamento del Seguro de Maternidad de 1930, reglamento de la Ley de accidentes del trabajo en la industriade 26 de Julio de 1934 artículo 247) recoge con todo cuidado los deberes de los Ayuntamientos en relación con los Seguros sociales, entre otros, la obligación de asegurar y afiliar a sus asalariados, pagar puntualmente las cuotas y primas en la Caja de Previsión Social, consignando en sus presupuestos, las cantidades necesarias al efecto, el deber moral de mejorar las pensiones y la obligación ineludible de prestar máximo auxilio a los inspectores encargados de la aplicación del régimen, proporcionándoles los datos y antecedentes que soliciten, tramitando los requerimientos que les envíen y, en general, ayudándoles en la práctica del servicio, cualquiera que sea la forma en que requieran su actuación.

La Inspección Regional de Seguros Sociales Obligatorios, me comunica, que no obstante lo dispuesto en la legislación antes dicha y en las circulares aclaratorias publicadas por este Gobierno civil,

a) Son muchos los Ayuntamientos que no han hecho el Seguro de Accidentes de sus asalariados (secretario, oficinistas, alguacil, guardas, obreros fijos o eventuales, comadronas, etc., cuya retribución no pase de 15 pesetas diarias), ni los han afiliado en el Retiro Obrero y seguro de Maternidad (mujeres casadas y solteras comprendidas entre los dieciseis y los cincuenta años).

b) Otros están morosos en el pago de cuotas, pago que debe de hacerse por lo menos cada dos meses, para que los titulares de pensión, no pierdan las bonificaciones del Estado y para que la Inspección no se vea precisada a proceder contra los alcaldes, por la vía de apremio.

c) Que son bastantes los alcaldes negligentes en el cumplimiento de la obligación que tienen de facilitar cuantos datos y documentos les solicite la Inspección, devolver cumplimentados, los requisimientos patronales de afiliación y pago de cuotas del Retiro Obrero y Seguro de Maternidad, y los de formalización del Seguro de Accidentes que para este fin les fueron remitidos por la Inspección.

Y, habiendo formulado el inspector regional, quejas concretas de la negligencia de los alcaldes de Beleña, que ha dejado de afiliar a quien tenía derecho a ello, ha dejado incumplimentados servicios e incontestadas comunicaciones de la Inspección, y los de Villar de la Yegua, Alba de Yeltes, Castillejo de Martín Viejo, que tampoco han cumplimentado requerimientos; siendo esta conducta desdoro del Régimen, causa de perjuicio para los trabajadores, a quienes se priva del beneficio del Retiro y origen de quebrantos para los patronos que por ello son sancionados por la Inspección. Vistas las disposiciones legales pertinentes y en uso de las facultades que me confieren, he acordado imponer, a cada uno de los alcaldes-presidentes, de los Ayuntamientos antes citados, la multa de 17,50 pesetas, que harán efectivas en este Gobierno civil, en el plazo de diez días, durante los cuales podrán interponer recurso de alzada, ante el excelentísimo señor ministro de la Gobernación, previa consignación del importe de la multa de referencia en la Caja general de Depósitos de la Delegación de Hacienda de esta provincia.

Dispuesto a usar de todos los medios de que dispone mi autoridad, para procurar el exacto cumplimiento de las Leyes de Seguros Sociales Obligatorios, llamo, por esta Circular, la atencion de los Ayuntamientos que actualmente están remisos en el cumplimiento de estas obligaciones, para que sus alcaldes procedan con toda urgencia a su más exacta observancia; y la de todos los de la provincia de mi mando, para que en lo sucesivo tramiten con la mayor rapidez, los requerimientos patronales y proporcionen los datos que le solicite la Inspección de Seguros Sociales Obligatorios, para evitarme la aplicación con todo rigor de las sanciones gubernativas previstas y determinadas en el artículo 374 del Estatuto Municipal en las demás disposiciones legales vigentes.

Salamanca, a 28 de Diciembre de 1934.—El Gobernador civil, **José M.ª Friera.**

INSTALACIONES-AUTO ELECTRICAS.—Reparaciones de dinamos baterías-acumuladores, magnetos, délcos; resistencias para planchas y cazos eléctricos; reparaciones de garantía. San Pablo, 23, frente a la calle Palominos.

6-a-1

AMA DE CRIA, casada, leche fresca y abundante, se ofrece para criar en su casa. Informará, Agustina Flores, carretera de a Estación, huerta de "La Pacha", Alba de Tormes.

3-1

PERRITA LOBA, atiende por "Rebeca", extraviada el domingo, de la calle de la Rúa; se gratificará a quien de razón de su paradero, a su dueño, en Rúa, 40, segundo.

1-1

SE TRASPASA Carnicería por ausentarse su dueño. Informes, en la misma, Rodríguez Pinilla, 21.

4-1

POLITICA LOCAL

Junta general de Acción Popular

Designación de la nueva directiva

Como oportunamente habíamos anunciado, ayer, a las siete de la tarde, y en el Círculo de Obreros, celebró junta general el Partido de Acción Popular.

Presidió don Gregorio Mirat, acompañado de todos los directivos y asistiendo también el diputado a Cortes don José Cimas Leal.

Se aprobaron el acta de la última, la Memoria comprensiva de la actuación realizada durante el ejercicio económico, y las cuentas.

Después, se dió lectura del Reglamento, que fué aprobado con ligeras modificaciones, pasándose seguidamente a la elección de junta directiva.

Don Miguel Iscar hizo la siguiente propuesta, que fué aprobada por aclamación:

Presidente, don Gregorio Mirat; vicepresidente, don José María Viñuela; secretario, don Emiliano Lobato; tesorero, don Juan Redondo; contador, don Luis Martín; vocales: don Rafael Cuesta González, don Florindo Conde, don Vicente Moneo y don José Andrés Montalvo.

También a propuesta del señor Iscar, se acordó dirigir un telegrama al señor Gil Robles, reiterándole la adhesión del partido de Salamanca.

Después se pasó al período de ruegos y preguntas, formulándose algunos de escaso interés.

¡¡SEÑORITAS!!

¿Queréis asegurar vuestro porvenir?

La ocasión ha llegado; en menos de ocho meses podéis obtener colocación segura con mil pesetas de sueldo anual, casa, luz y el 10 por 100 de todos los ingresos.

¿De qué manera? Muy sencillo. Acudiendo a las clases de Corte y Confección que desde primero de Enero establece la ACADEMIA WINDA, y en las que se prepararán para optar a las plazas de Profesoras en las Sucursales que esta Academia proyecta instalar en las cabezas de partidos de esta provincia y capitales limítrofes, durante el próximo curso 1934-35.

Estas plazas se adjudicarán por riguroso orden de ingreso a aquellas Señoritas que demuestren tener amplias facultades y hayan cursado sus estudios con aprovechamiento.

Apresuraros a inscribiros.

La Academia Winda, en beneficio de sus discípulas, ha perfeccionado grandemente sus locales, dotados de calefacción y cuanto ha considerado indispensable para hacer agradable la estancia en sus clases, dando toda clase de facilidades para que la labor de sus alumnas sea lo más provechosa.

Se admiten internas y a petición de dormir. Horas de matrícula, de 11 a 1 y de 5 a 7.

Rúa, número 1, SALAMANCA.

NOTA.—Hemos de hacer constar las siguientes aclaraciones:

1.ª Estas plazas se darán a elegir por petición de la solicitante, pero por riguroso orden de ingreso en esta Academia, haciendo la Enseñanza completa por el Método de mi sistema y obteniendo además el Título de profesora.

2.ª Con motivo al máximo tiempo en curso de enseñanza beneficiosa serán preferidas a las primeras plazas las internas de esta Academia, teniendo en cuenta que las que ingresen en el mes de Enero próximo se le adjudicarán las primeras referidas para el mes de Julio, que se le darán sus cargos.

3.ª La edad limitada para estas plazas ha de ser mayor de veinte años y menor de cuarenta.

4.ª Las solicitantes que pidan más informes y no remitan la correspondiente franquicia para informarle por carta cerrada, sólo se le remitirá impreso en sobre abierto.

ASOCIACION CONTRA LA MENDICIDAD

Donativos recibidos

Un matrimonio, 2,50 pesetas.

Don Enrique Prieto, un saco de garbanzos.

Doña Catalina López de Vaquero, 14 kilos de arroz.

El niño Carlitos Montalvo, 10 pesetas.

Don Pedro Sánchez Bustos, 50 pesetas.

Don Fernando y don Alvaro Pérez Péix, sucesores de Pérez y Paradinas, 9 kilos de pan.

DE PEÑARANDA

GRATA NOTICIA

El Alcalde, don Jesús Ruipérez, ha recibido hoy el siguiente despacho telegráfico:

"Gaceta" mañana publicará orden declarando Instituto Elemental carácter definitivo. Saludos. Villalobos.

La noticia ha causado en Peñaranda tan gratísima impresión, que el afecto que esta ciudad siente por don Filiberto Villalobos, se acrecienta por estos actos, que justifica el interés de tan plecaro político por la prosperidad y la cultura de esta ciudad, que se solidariza con el honroso proceder del ex-Ministro de Instrucción Pública.

INAUGURACION DEL ASILO

El día primero de año tendrá lugar la inauguración del Hospital Asilo, fundación de doña Elisa Muñoz Amador.

Las hermanas de la Caridad, que regentarán tan benéfico establecimiento, honra de Peñaranda, están ya instaladas y los asilados admitidos, dispuestos a ir al comenzar el año.

Del acto enviaré detalles.

BODA

En Paradinas de San Juan y en la iglesia parroquial se ha celebrado ayer el enlace matrimonial de la encantadora señorita Millana Briones Domínguez, hija de doña Millana Domínguez, con nuestro querido amigo, el joven e inteligente conductor, don Valeriano Díaz Ruano, hijo del apreciable señor don Benito Díaz.

Fueron padrinos don Zacarías Briones y la bella señorita Millana Gómez, harmano y sobrina de la novia.

Los invitados fueron obsequiados en las casas de los contrayentes espléndidamente.

La feliz pareja, a la que deseamos venturas infinitas, saldrá en viaje de novios para varias poblaciones de España.

EL CORRESPONSAL

ATENCION. — Se venden 2.000 metros de terreno, con varias edificaciones, en las Afueras de San Pablo, Paseo del Rector Esperabé y calle de Santa María la Blanca. Absténganse corredores, intermediarios y ganguistas. Informarán, Travesía de Cruz Antón, 2, 2.º, derecha, de 11 a 1 y de 5 a 7.

5-a-1

EXTRAVIO.—El día 22 del actual se extravió, del mercado de Guijuelo, un choto de año y medio, todo negro, un poco espuntada la cola, hierro en la solana. Su dueño, Timoteo Sánchez, de El Tejado (Béjar), quien gratificará a quien le indique su paradero.

4-1

SE ARRIENDAN pastos para 200 ó 400 ovejas, hasta el 15 de Abril, en Robliza de Cojos. Para tratar, con la Asociación de labradores de dicho pueblo.

5-a-1

A. FERREIRA

Relojería y Optica Fina

Doctor Riesco, número 10.-Salamanca

Desde 1.º de año, GRAN REBAJA DE PRECIOS (sin liquidar)

Esta Casa es la que más garantías da en clase y precios en **OPTICA**. Especializada en cristales **PUNTUAL**. Gafas, bi-focales invisible, **para ver de cerca** y de lejos

Modelos modernísimos en monturas y estuches ópticos

Los mejores talleres electro-mecánicos para recetas ópticas

Edificio propio; siendo esto en beneficio del consumidor

PROPIETARIOS DE AUTOMOVILES

Os interesa saber que obtendreis grandes economías acudiendo a engrasar y lavar vuestros coches a la

:: Nueva Estación de Engrase Automático ::

que por un precio reducido dejará vuestros coches como nuevos

PERSONAL ESPECIALIZADO

Engrase general, 5 pesetas; Lavado, 3 pesetas

LIMPIEZA DE BUJIAS, ETC. ETC.

Paseo Canalejas, número 29. Télefono 2225

Hijos de Francisco Núñez

LA CASA MAS ANTIGUA Y ACREDITADA DE LA PROVINCIA

Oficinas y despacho: García Barrado, número 25

Teléfono 1018 :: Apartado de Correos 10

IMPRENTA

Ramos del Manzano, 42

Teléfono 1924

Especialidad en toda clase de trabajos tipográficos

LIBRERIA

García Barrado, núm. 25

Teléfono 1018

Inmenso surtido en objetos de escritorio

MODELACION PARA AYUNTAMIENTOS Y JUZGADOS MUNICIPALES

Universidad de Salamanca 2017

AL ENTRAR EN EL NUEVO AÑO DE 1935...

El señor Lerroux continúa zurciendo sobre el cañamazo el descosido político reorganización del Gobierno que preside

Todos los jefes de las minorias gubernamentales le han dado todo género de facilidades para l

POR LOS MINISTERIOS Y CENTROS OFICIALES

El problema político planteado sigue latente, pero todos los jefes de partido que forman el grupo mayoritario han dado facilidades para que pueda llegarse a una solución armónica

«Las dificultades que surjan--dice el señor Lerroux- serán por las cosas no por las personas»

El ministro de Instrucción Pública tiene el propósito de visitar todas las Universidades

EL SEÑOR DUALDE A VALENCIA. . TIENE EL PROPOSITO DE VISITAR TODAS LAS UNIVERSIDADES, PARA CONOCER SUS NECESIDADES Y REMEDIARLAS

Madrid.—Al recibir al mediodía a los periodistas, el ministro de Instrucción pública, les manifestó, que esta tarde, a las tres, salía para Valencia, con objeto de actuar como padrino en la boda de una hija del notario de dicha ciudad, don Facundo Gil Perotin.

Aprovechando el viaje—continó diciendo el señor Dualde—me propongo visitar aquella Universidad, con objeto de enterarme detenidamente de las necesidades más urgentes de dicho centro docente.

A este fin, he avisado al rector, para que esté reunido con los decanos de las distintas Facultades, con los que pienso celebrar una entrevista. Siguiendo esta finalidad, visitaré las distintas Universidades de España, para enterarme de cuanto en ellas ocurre.

Terminó diciendo el ministro, que piensa realizar un estudio detallado de la enseñanza en todos sus grados, procurando que las reformas que se lleven a cabo se caractericen, más que por su magnitud, por los beneficios que hayan de reportar.

LA AUDIENCIA DEL PRESIDENTE

Madrid.—S. E. el Presidente de la República, fué cumplimentado esta mañana, por el Nuncio de Su Santidad, Monseñor Tedeschini; ex ministro, don Filiberto Villalobos; gobernador civil de Madrid, don Javier Morata; ingeniero director del Puerto de Alicante, don Luis Sánchez Guerra; director general del Instituto de Reforma Agraria, don Juan José Benayas; don José Juncal; embajador de España en Lisboa, y don Manuel Burgos Mazo.

También recibió el Jefe del Estado, a la comisión ejecutiva de la Confederación de Maestros, acompañada del ex diputado, don Pedro Vidal, y del director de "El Ideal del Magisterio", presidentes honorarios de dicha entidad.

CONFERENCIAS DEL JEFE DEL GOBIERNO CON LOS SEÑORES GIL ROBLES Y MARTINEZ DE VELASCO

Madrid.—Poco antes de las doce de la mañana, llegó al ministerio de la Guerra, el Jefe del Gobierno, después de celebrar su entrevista con el señor Gil Robles.

El señor Lerroux recibió a los señores Castro y Gálvez, de Barcelona, y al director general de Bellas Artes, don Eduardo Chicharro, y sostuvo breves conferencias con el ministro sin cartera, señor Martínez de Velasco y con el ex ministro de Instrucción pública, señor Villalobos. A la una y media de la tarde, abandonó el Palacio de Buenavista el Jefe del Gobierno. Al ver a los numerosos periodistas que esperaban su salida, inquirió:

—¿Qué ocurre, señores?

Uno de los informadores le respondió:

—Queremos conocer el alcance de sus conferencias con los señores Gil Robles y Martínez de Velasco.

El señor Lerroux, contestó:

Lo mismo uno que otro, se han puesto a mi disposición, para colaborar en esa labor que, por costumbre, denomino con la metáfora de bordar sobre la urdimbre. Las dificultades que surjan, serán por las cosas y no por las personas.

—¿Cuándo quedará terminada la reorganización ministerial?

—Espero que quedará resuelta en estas Pascuas.

—Y luego, ¿seguir adelante?

—Luego—agregó el Presidente—, iremos marchando, que buena falta nos hace, después de este paro. En fin, saldremos adelante con la reorganización ministerial

—Pero esta, ¿es más amplia de

Otro de los periodistas añadió:

—Peroesta, ¿es más amplia de lo que se dijo en un principio?

—Nada de eso. Para servir a la Patria, han de ayudarme en estos momentos.

Y terminó diciendo el Jefe del Gobierno:

—No es que me crea una cifra completa e insustituible, pero ahora, lo repito, los que quieran servir a la patria, tienen el deber de ayudarme en estos momentos.

EL CONCURSO DE CARABINEROS

Madrid. — El subsecretario de Hacienda manifestó a los periodistas que contestando a numerosas consultas y peticiones que directamente se le hacen respecto al plazo de admisión de instancias para el concurso a plazas del Cuerpo de Carabineros, queda definitivamente cerrado, advirtiendo que no habrá más prórrogas.

EL SEÑOR MARTINEZ DE VELASCO DARA TODA CLASE DE FACILIDADES

Madrid.—A las cinco de la tarde, llegó a la Presidencia el Jefe del Gobierno, quien dijo a los periodistas que no podía comunicar más noticias que las que había facilitado a la salida del Ministerio de la Guerra a primera hora de la tarde.

Manifestó que continuaba latente el problema planteado, pero que no era lo mismo cuando se trataba entre los jefes de los partidos cuando el problema estaba en el estado llano de los mismos. Todos los jefes de partido que forman el grupo mayoritario han dado facilidades para que pueda llegarse a una solución armónica.

Esta mañana, el señor Martínez de Velasco estuvo esperando a que terminase la conferencia con el señor Gil Robles para mostrarse igualmente dispuesto a dar toda clase de facilidades para conseguir esa solución.

El señor Lerroux manifestó que tenía la impresión de que se resolvería este problema planteado.

Dijo que el primer Consejo que se celebre será bajo la Presidencia del Jefe del Estado y no se celebrará más tarde del 2 al 3 del mes actual.

LA SOCIEDAD DE AUTORES PIDE AL SEÑOR LERROUX QUE SE DECLARE OFICIAL EL PROXIMO CONGRESO INTERNACIONAL DE AUTORES

Madrid.—Esta tarde ha estado en la Presidencia del Consejo para visitar al señor Lerroux, una comisión de la Sociedad de Autores integrada por los señores Benavente, Marquina y Serrano Anguita, para pedir al Gobierno que declare oficial el Congreso Internacional de Autores, que se celebrará el día 6 de Mayo en Sevilla.

También estuvo a visitarle el ministro de la Gobernación, quien no hizo declaraciones a los periodistas.

MAÑANA SE CELEBRARA CONSEJO, EN PALACIO

Madrid.—A las ocho y media de la noche abandonó la Presidencia el señor Lerroux y dijo a los periodistas:

—Tengo muy pocas noticias que comunicarles. He tenido el gusto de saludar por teléfono a su excelencia el Presidente de la República, a quien he manifestado que como no hay necesidad urgente de celebrar Consejo antes del miércoles ,hemos convenido en celebrarlo dicho día en Palacio bajo su presidencia y antes habrá un consejillo.

Un periodista le preguntó:

—De la entrevista con el ministro de la Gobernación, ¿puede usted decirnos algo?

—No tiene importancia ninguna. El señor Vaquero, a su regreso de un paseo por el campo, ha venido a saludarme y hemos charlado un rato. No crea usted que ha venido a presentarme su dimisión.

—¿Pasará usted mañana el día en Madrid?

—Sí. Ya el día anterior estuve en San Rafael y mañana lo voy a dedicar a la familia, absolutamente apartado de toda cosa política, el resto del día lo dedicaré a papelear, es decir a preparar cosas.

—¿Irá usted a Guerra por la mañana?

—No. Como lo que tengo que resolver son cosas absolutamente personales, lo haré en casa en este día familiar. De modo que será un día dedicado al descanso, que además buena falta me hace. Claro está que sería mejor yéndose a otros ambientes, por ejemplo, Valencia o el Mediodía, que sería una magnífica forma de descansar, sobre todo en la magnífica hamaca del Zeppelin, entre el cielo y la tierra.

Un periodista dijo:

—Se va a cumplir su profecía, de que entre crisis y crisis iría a Sevilla para volar en el Zeppelín. ¿Por ahora—agregó el reportero—no hay crisis?

—Por ahora no hay crisis aguda. Hay crisis latente y constante. Ya saben ustedes que en todo Gobierno de coalición cada día es víspera de crisis, pero ya han visto ustedes que no me doy mala maña para los zurcidos. Lo que hace falta es que todo esto redunde en beneficio del país, para que estas cosas no les sepan mal ni a unos ni a otros.

El Presidente del Consejo se despidió de los periodistas, deseándoles feliz entrada y salida de año y los reporteros devolvieron, a su vez, la felicitación al Jefe del Gobierno.

DICE EL SEÑOR GIL ROBLES

Madrid.—Refiriéndose a la entrevista celebrada esta mañana con el señor Lerroux, ha dicho el señor Gil Robles:

—No he de negar a ustedes que el presidente del Consejo y yo hemos tenido una conversación de carácter político.

—¿Han hablado ustedes de la proyectada reorganización del Gobierno?

—No. no hemos hablado de eso. Nuestra conversación ha girado en torno a un asunto sobre el cual cada uno mantenemos nuestros puntos de vista; pero espero que podamos llegar a puntos de coincidencia.

Los periodistas acosaron al jefe de Acción Popular para que fuera más explícito, y el señor Gil Robles se negó a ello, diciendo que el jefe del Gobierno era el que debía dar la referencia de la conferencia sostenida por ambos.

EL FRUSTRADO ATRACO DEL SABADO

La Policía confía en apresar a los componentes de la banda de atracadores que ha venido operando en Madrid

Los cuatro que actualmente hay detenidos, serán juzgados en Consejo de Guerra sumarísimo

Madrid.—La Policía, que desde la noche del sábado intervino en el frustrado atraco ocurrido en la calle de Claudio Coello, continuó ayer, domingo, practicando pesquisas para dar con el paradero del único atracador que había logrado huir al iniciarse el tiroteo con la fuerza pública.

Los tres atracadores detenidos en los primeros momentos del suceso fueron intensamente interrogados y, a pesar de las negativas, se sacó en conclusión de que el fugitivo era determinado individuo domiciliado en uno de los pisos de la casa número 27 de la calle de los Artistas, barriada de Cuatro Caminos.

Agentes de la citada división se personaron en la mencionada finca, procediendo a la detención de un chófer llamado Aurelio Gómez Mateos, de veintiocho años, casado, natural de Cebreros (Avila), al que le fué ocupada dentro de una cacerola una pistola sin número y con nueve cápsulas.

En los primeros momentos negó toda intervención en el atraco de la calle de Claudio Coello, pero trasladado a la Dirección general de Seguridad, su entereza desapareció al comprobar la Policía que el gabán que llevaba pertenecía a otro de los atracadores, el de Juan Rubio Cámara, que fué el primero de los apresados, así como también la gorra que usaba.

Por fin confesó de pleno su intervención en lo ocurrido. Afirmó que Inocente Martín Arranz se hospedaba en su casa, y al poco tiempo le propuso realizar algunos atracos, a los que Aurelio prestó su conformidad.

El, en todos los golpes que se llevaran a cabo, no había de tener más misión que proteger las salidas de los que penetraran a cometer el hecho y conducirlos en el automóvil, que se consiguiera robar.

El sábado, ya preparado el golpe, aun cuando nadie dice exactamente dónde iba a acometerse, acudió, por indicación de Inocencio, a la calle de Claudio Coello, después de haberle proporcionado su huésped la pistola y municiones y allí se reunió con Juan e Inocencio y por aquellos alrededores esperaron hasta que vieron aparecer el "taxi", del cual se apeó Julio Rodríguez Alonso (a) "El Cubano, dando entonces orden el Inocencio de iniciar el atraco.

Al llegar los guardias, el detenido observó que tanto El Cubano como Inocencio hicieron frente a la fuerza pública, disparando hasta hacer blanco en el cabo de Asalto Francisco García García. Desde este momento ya no vió nada, pues huyó hacia la Castellana y subió a un tranvía, trasladándose a su domicilio, donde cenó, metiéndose más tarde en la cama, donde la Policía le sorprendió.

El jefe de esta banda es el Inocencio, que, estaba, al huir de la cárcel de Bilbao, esperando que un Consejo de Guerra le juzgara por haber matado a un carabinero y herido de mucha gravedad a otro.

Se hizo comparecer a los dependientes de la tienda de ultramarinos establecida en la Avenida de la Plaza de Toros, número 20, donde hace dos días se cometió, a la caída de la tarde, un atraco.

Los detenidos con motivo del golpe de la calle de Claudio Coello, fueron puestos en rueda de presos, y los dependientes reconocieron al Cubano y al Inocencio como dos de los que formaban el grupo que asaltó la tienda.

Como quiera que todos los detenidos con motivo del atraco y agresión a la fuerza pública en la calle de Claudio Coello entran de lleno en el último bando del inspector general militar de la primera división, se tenía anoche la impresión de que de un momento a otro se encargaría un juez militar de las actuaciones.

También se asegura [illegible] Consejo de Guerra se[illegible] de muy pocas horas.

Hasta las siete de la [illegible] hoy, continuaron los [illegible] los cuatro detenidos [illegible] del frustrado atraco de [illegible] Claudio Coello, entre e[illegible] jefe de la división cri[illegible]

Entre Inocencio y el [illegible] Cámara se cruzaron [illegible] sultos, pues uno y o[illegible] de exculparse de los [illegible] contra ellos aparecen e[illegible] ción de las primeras [illegible]

Desde luego qued[illegible] mente aclarado que [illegible] era el director de est[illegible] la que faltan dos pe[illegible] yas filiaciones se con[illegible] tamente y que no tar[illegible] horas en caer en man[illegible] licía, el que proporcio[illegible] tolas para los atrac[illegible] estaba en íntimo [illegible] otras gentes para la [illegible] muy variados delitos.

Podemos asegurar [illegible] mes que tenemos d[illegible] santísimas diligencias [illegible] en la pasada madru[illegible] Dirección general de [illegible]

SE DESCUBRE AL AUTOR DE UN DOBLE CR[illegible]

Cómo fué asesinado el m[illegible]

Ha sido también detenido el indu[illegible] que es vecino de Al[illegible]

Sevilla.—Las activas diligencias que venían practicándose por la Guardia civil, en prestación de auxilio a la labor judicial, han tenido como resultado, la detención del autor del doble asesinato perpetrado en El Coronil, de quien fueron víctimas, Manuel Algarín Sigüenza, de cincuenta y seis años, y su esposa, Rosario Martín Ucles, de setenta y cinco.

La detención se practicó en el vecino pueblo de Alcalá de Guadaira, llevándola a cabo, el teniente de la Guardia civil, de Morón de la Frontera, señor Gómez, y tuvo lugar a las nueve de noche.

La minuciosidad con que ha desempeñado sus funciones el juez instructor de Morón de la Frontera, señor González Royano, ha contribuído, principalmente, al más rápido esclarecimiento de este horroroso crimen.

Merced al registro que practicó en las ropas de Manuel Algarín, halló en la cartera de éste, entre otros varios documentos, unos recibos de contribución y en el dorso de uno de ellos, anotado con lápiz, el nombre de José Alvarez Girón y el domicilio de éste en Sevilla, calle de Doña María Coronel, 4.

Seguidamente, puso este dato en conocimiento del teniente de la Guardia civil y les dió instrucciones para que se llevase a efecto, la detención de la expresada persona.

El teniente comunicó a su vez, con la Guardia civil del puesto de la Macarena, y el suboficial don José Rebollo, que dirige la brigadilla especial, se dispuso a la realización del servicio, que no pudo llevar a cabo por cuanto el Alvarez Girón, se había trasladado del domicilio indicado.

No obstante pudo informarse, de que un hermano de José, cuyo nombre aún se ignora, estaba avecindado en Alcalá de Guadaira.

Dió cuenta de su investigación al teniente, éste informó al juez y en consecuencia, el señor González Royano, dispuso la detención del citado hermano.

El teniente de la Guardia civil, se trasladó a Alcalá de Guadaira y sin auxilio de otras fuerzas, se personó en el domicilio del Alvarez Girón, a quien buscaba y que se hallaba en aquellos momentos en unión de su esposa.

Al comunicarle la orden de detención Alvarez no opuso resistencia alguna, y se entregó a las órdenes del oficial, quien acto seguido le llevó al automóvil que tenía dispuesto, emprendiendo el viaje en dirección a El Coronil, donde ya aguardaban su llegada, el juez de instrucción, a quien se había dado cuenta del servicio.

Apenas llegado, y [illegible] del juez, Alvarez G[illegible] só único autor del [illegible] to, y dijo que le ha[illegible] cometerlo, otro ind[illegible] te en El Coronil, cu[illegible] dió enseguida desco[illegible] vía, el cual recibió [illegible] tido el hecho, 75 p[illegible] das por el Alvarez [illegible] loj del que el cri[illegible] apoderado en la c[illegible]

El inductor y e[illegible] plicado en el suces[illegible] asimismo, intervini[illegible] pesetas y el reloj [illegible] Manuel Algarín.

El juez de in[illegible] González Royano, [illegible] ción amplia a Alvarez Giró[illegible]

Comenzó diciendo que [illegible] hace tiempo viene atra[illegible] una apuradísima situación [illegible] mica por falta de trabajo, [illegible] era causa de frecuentes di[illegible] con su esposa, que le recr[illegible] el abandono en que tenía [illegible] beres de atender su casa.

Sabía Alvarez Girón, q[illegible] vecinos de El Coronil, hal[illegible] cilitado dinero sobre hipote[illegible] hermano José, y en uno [illegible] frecuentes viajes que el ho[illegible] nido hacia al mencionado [illegible] supo por uno de sus amig[illegible] era el matrimonio Algarín [illegible] había facilitado a José la [illegible] ción hipotecaria.

Se lamentaba se su[illegible] ción Alvarez Girón—dice [illegible] clarante—y entonces el [illegible] amigo le expuso la posibi[illegible] robarle al matrimonio, lle[illegible] incluso a planear el robo, [illegible] condición de que únicame[illegible] bía de presentarse en la [illegible] varez, tomando el nombr[illegible] hermano José, pues recel[illegible] garín y su esposa, no ab[illegible] puerta a nadie que fuese [illegible] ñado de persona ajena a [illegible] nocimiento.

Siguió declarando, que [illegible] ocho de la noche y desde [illegible] frontera a la que vivían [illegible] sos Algarín, aguardaba el [illegible] to en que la criada saliera [illegible] domicilio luego de servir [illegible] a sus amos.

Así que hubo salido, [illegible] Girón, llegó hasta la puer[illegible] mó lentamente.

—Soy yo —dijo —Al[illegible] hermano de José...

El matrimonio tardó [illegible] mentos en franquearle la [illegible] pero lo hizo al fin, crey[illegible] fuera a asuntos relacion[illegible] el préstamo.

Alvarez entró con ell[illegible] habitación primera, ocup[illegible] asiento entre los esposos [illegible] la mesa-camilla.

Pocas palabras había [illegible] Alvarez Girón, cuando s[illegible]

Universidad de Salamanca 2017

LOS CUATRO ATRACADORES CAPTURADOS EN MADRID, SERAN JUZGADOS SUMARISIMAMENTE

Su Excelencia el Presidente de la República y varias personalidades políticas han dado la opinión sobre el 1934 y lo que será el 1935

El estado de don Teodomiro Menéndez es gravisimo, y ayer le visitaron don Fernando de los Rios y el doctor Negrin

mató a sus víctimas, de la que se incautó el Juzgado, que también ha intervenido las ropas del detenido.

Finalmente, Alvarez Girón así que hubo declarado, fué trasladado a la cárcel de Morón de la Frontera.

ES DETENIDA TAMBIEN LA AMANTE DE GIRON

Sevilla.—El Juzgado, después de tomar declaración a Francisco Alvarez Girón y a José Berberana Fernández, autor e inductor del doble asesinato cometido en El Coronil, dispuso el traslado de los dos a Morón. También fué detenida la amante de Francisco, llamada Trinidad López González, de veintidós años, natural de Montellano, con quien vivía.

El traslado se hizo difícilmente, por cuanto todo el vecindario de El Coronil, que se había congregado en la Plaza de la Constitución, donde está la casa donde se cometió el crimen, se mostraba excitadísimo y pretendía a toda costa tomarse la justicia por su mano.

Al fin, la Guardia civil despejando lentamente la plaza, pudo sacar en un coche cerrado a los detenidos, a los que llevaron en esta forma hasta las afueras del pueblo. Allí aguardaban otros coches del Juzgado, que emprendieron seguidamente el viaje a Morón, donde los tres han quedado encarcelados.

Según impresiones recibidas en la Auditoría militar, en las diligencias sumariales derivadas de este suceso, no intervendrá la jurisdicción de guerra. Por lo tanto, seguirá actuando la civil, y la vista se celebrará ante el tribunal de urgencia.

UNA ENCUESTA PERIODISTICA

La opinión de diversas personalidades sobre el año 1934 y el que hoy comienza

Una frase de Su Excelencia el Presidente de la República

Madrid.—El periódico "Ahora" publica en su número de hoy la opinión de diversas personalidades acerca del año que terminó y del que comienza.

Entresacamos de la encuesta algunas de las opiniones:

El señor Alcalá Zamora.

Su excelencia el Presidente de la República, don Niceto Alcalá Zamora, dice:

—Del año 1934, prefiero callar, y del 35 espero mucho, si de algo sirven las dos cátedras principales de la vida: la experiencia y el deber.

Y ante el gesto con que el periodista seguía interrogándole, añadió:

—Su sorpresa indica la escasa matrícula que hay en ambas cátedras.

El señor Martínez de Velasco.

El jefe de la minoría agraria y ministro sin cartera, don José Martínez de Velasco, dice:

—En el año 1934, el Gobierno actual ha tenido que recoger la triste herencia que le dejaron los anteriores, durante cuya función se incubó un movimiento revolucionario que ha tenido su pleno desenvolvimiento al hacerse cargo este Gobierno del Poder. El mantenimiento a todo trance del principio de autoridad y la preferencia que ha de dar a adoptar las medidas indispensables para desarticularlo, me hace confiar en que el año 1935—que es hoy, por esta razón, de unas perspectivas políticas halagüeñas—podrá ser en este orden más venturoso que el anterior.

Al señor Gil Robles.

El leader de la CEDA, don José María Gil Robles, dijo:

—El año 1934, con todos sus dolores y amarguras, ha iniciado una política centro, que debe aspirar a inaugurar un período de paz y de reconstrucción. Este y no otro debe ser el programa para 1935. Hay que superar las diferencias ideológicas, para buscar el área de coincidencia de una política sumamente nacional

El señor Cambó.

El jefe de la Lliga catalana, don Francisco Cambó, concreta su opinión con estas palabras:

—1934 podía haber sido un buen año, pero las izquierdas no lo han querido. 1935 podría significar la iniciación de una era de restablecimiento moral y material de España, pero empiezo a temer que las derechas le convertirán en uno de los más nefastos de la historia.

El señor Martínez Barrio.

El ex presidente de Consejo, don Diego Martínez Barrio, sospecha que en el año 1935 seguirá el mismo forcejeo dramático que ha caracterizado al 1934. Por desgracia—añade—1935 no será la paz. Contentémonos con que marque el camino que conduce a ella.

El señor Calvo Sotelo.

Don José Calvo Sotelo dice:

—El año 1934 me parece un año ganado por la revolución, y por tanto, perdido para España. Deseo que 1935 sea año ganado por España y, lógicamente, perdido para la revolución.

El señor Largo Caballero.

Don Francisco Largo Caballero se limita a decir:

—No puedo formar un juicio del año 1934, porque no sé nada de lo que ha sucedido en su transcurso.

El señor Maura.

Don Miguel Maura dice:

—El año 34 no ha sido ni fecundo, ni próspero para España, por culpa tan solo de los españoles mismos. El año 1935 debe ser, tiene que ser, sopena de ruina irremediable, el año de la paz entre los españoles, de la concordia civil nacida del respeto mútuo a todas las ideologías y aspiraciones que dentro de la Ley se desenvuelvan, y del exterminio inexorable de todas las rebeldías destructoras.

El conde de Romanones.

El Conde de Romanones:

—El año 1934 no ha podido ser peor, pero como siempre lo malo engendra lo bueno. Esta razón basta para tener fe en el año 1935.

El señor Portela Valladares.

El gobernador general de Cataluña, don Manuel Portela Valladares, dice:

—Ha sido un año de transición, de preparación y de iniciaciones. La vida política, en aquel alto sentido que afecta a la vida del país, ha presentado aspectos nuevos e interesantísimos para la República y para España.

En 1935 debe ser el año de la normalización y consolidación del régimen y del resurgimiento de la vida nacional.

El Gobierno actual, sin duda, llevará a cabo esta gran obra, de la que dependen la tranquilidad y el bienestar de los españoles.

El estado de don Teodomiro Menéndez es gravísimo y se teme un fatal desenlace

Ayer estuvieron a visitar al herido los señores De los Rios y Negrin

Oviedo.—Durante todo el día de hoy ha continuado la gravedad del herido, don Teodomiro Menéndez, que se encuentra en un estado de inconsciencia casi total. Los médicos hicieron repetidas pruebas, sin que el herido demostrase experimentar sensación alguna lo cual confirma la sospecha de que tiene fracturada la columna vertebral y la pelvis.

En su vista se ha dispuesto la obtención de una radiografía para determinar la extensión de esas fracturas.

El defensor de don Teodomiro Menéndez, don Aurelio Matilla, parece que marchará a Madrid a requerimiento de sus superiores.

NO HAY FRACTURA

Oviedo.—El estado de don Teodomiro Menéndez sigue siendo grave. Se ha hecho la radiografía de la parte que se suponía lesionada y se ha comprobado que no existe fractura ni en la columna vertebral ni en la pelvis; sin embargo ,se acentúa la gravedad, debido a la postración grande del enfermo y a la debilidad con que funciona el corazón.

A la una y media de la tarde, nos hemos entrevistado con el doctor Garrido, director del Hospital, a quien preguntamos acerca del estado de don Teodomiro Menéndez.

La opinión del señor Garrido, no podía ser más pesimista, por el estado de debilidad del enfermo.

Terminó diciendo que acaso hoy mismo se produzca el fatal desenlace.

LOS SEÑORES DE LOS RIOS Y NEGRIN, VISITAN AL HERIDO

Oviedo.—Esta tarde han estado visitando a don Teodomiro Menéndez don Fernando de los Ríos y el doctor Negrín.

Al principio, se puso alguna dificultad a los dos personajes socialistas para que viesen al herido, pero intervino el Comandante militar y el juez que entiende en el proceso que se sigue contra el señor Menéndez, y se les dió toda clase de facilidades. Hemos procurado conocer la opinión del doctor Negrín respecto al estado del herido, pero no nos fué posible, porque apenas terminada la entrevista los dos ocuparon un automóvil y se cree que han salido de Oviedo.

Parece que se ha hecho al herido una punción lumbar para ver si tiene alguna lesión.

SE APLAZA EL CONSEJO DE GUERRA

Gijón.—En la Auditoría están señaladas para el próximo miércoles dos consejos de guerra contra varios encartados, a quienes se acusa de rebelión militar.

Ha sufrido un aplazamiento, cuya fecha se ignora, el consejo de guerra señalado contra el diputado socialista don Teodomiro Menéndez, dado su estado de extrema gravedad, que le imposibilita de asistir al Consejo, en el que su presencia se considera necesaria.

Lea usted EL ADELANTO

"EL ADELANTO" ES EL PERIODICO DE MAYOR CIRCULACION DE LA PROVINCIA

BANCO COCA

JULIAN COCA GASCON, S. A.

CASA FUNDADA EN 1893

CAJA DE AHORROS

IMPOSICIONES Y REINTEGROS TODOS LOS DIAS LABORABLES. — PRACTICA TODA CLASE DE OPERACIONES DE BANCA Y BOLSA

Salamanca y Guijuelo

DOCTOR RIESCO, NUM. 23 FILIBERTO VILLALOBOS, 33

(EDIFICIOS DE SU PROPIEDAD)

El señor Azaña, enfermo

Barcelona. — Se encuentra algo delicado de salud el ex presidente del Consejo señor Azaña, que al ser puesto en libertad, se trasladó a una finca que interinamente ocupa su esposa en Badalona.

Atacado de un cólico nefrítico, no pudo abandonar hoy la cama, si bien su dolencia no es de gravedad.

Las numerosas personas que, como todos los días, acudieron a visitar al señor Azaña, no pudieron verle.

El señor Casares Quiroga cuida de atender a los visitantes y de contestar los telegramas que reciben con motivo de la libertad del señor Azaña.

PASADO MAÑANA DECLARARA EN MADRID, ANTE EL SEÑOR ALARCON

Barcelona. — Se ha recibido un exhorto del Juez especial que instruye sumario por el alijo de armas, ordenando se notifique al señor Azaña que deberá comparecer ante el señor Alarcón, en Madrid, el día 3 de Enero, para declarar en el sumario que instruye y que está a punto de ser declarado concluso.

El relator sustituto se personó esta mañana en Badalona, en el domicilio del señor Azaña y le notificó la orden del juez especial que el ex presidente del Consejo firmó, sin hacer ninguna manifestación.

Dice un ministro...

El señor Martínez de Velasco dice que está dispuesto a no tolerar que se incumpla la justicia

Aranda del Duero.—Con motivo de haber sido declarado nacional el Instituto que hasta aquí fué local, se encuentra en ésta el señor Martínez de Velasco, que dirigió la palabra a los alumnos de dicho centro en una alocución cariñosa y elocuente.

También habló el ministro en la Asociación "La Tertulia", donde le ha sido entregado un pergamino nombrándole socio de honor.

En su discurso rozó el tema de la política nacional. Dijo que España sólo puede aspirar a hacer el papel de víctima, porque ya posee todos los demás honores.

"Se habla mucho de los derechos ciudadanos y nada de los deberes". dijo, y yo estoy dispuesto a no tolerar que se incumpla la justicia. Libertad es igualdad y este principio estoy decidido a que sea respetado por todos.

NOTICIAS DE ASTURIAS

Es posible que se habilite el día de hoy para la celebración del Consejo sumarísimo contra el sargento Vázquez

Han sido halladas en Sama otras 287.000 pesetas.-La causa contra González Peña ha entrado en tramitación rápida

EL CONSEJO DE GUERRA CONTRA EL SARGENTO VAZQUEZ

Oviedo. — Se ha suspendido el Consejo de guerra anunciado para esta mañana contra José Alonso ignorándose las causas de esta suspensión. Se señaló nueva vista para el jueves.

Esta misma semana y aun se hablaba de habilitar en día de mañana (hoy), para ello, se vería el consejo sumarísimo contra el sargento Vázquez, que se pasó a los revolucionarios y que actuó como cabecilla y dirigente de los mismos.

Este sumario despertó gran expectación, porque se cree que la pena que se le imponga ha de ser muy grave.

HALLAZGO DE DOSCIENTAS OCHENTA Y SIETE MIL PESETAS

Oviedo.—El Gobernador general nos dió cuenta de que los grupos móviles habían recogido en Sama 287.000 pesetas, y en Grado, 1.350.

Además, entre los 29 detenidos, se encuentran José Fernández Fernández, concejal socialista de Grado, una de las figuras más destacadas de aquella zona durante la revolución, en poder del cual se ocuparon 1.200 pesetas y un mosquetón moderno.

También en poder de otro amigo de José Fernández, se encontró otra arma.

Las recogidas en total, hoy, ascienden a unas 45. Hoy, además, varias bombas y cartuchos de guerra.

MALVERSACION DE FONDOS POR LA ANTERIOR DIPUTACION

Oviedo.—Se confirma que la actual Comisión gestora provincial pasará denuncia al Juzgado cerca de la supuesta malversación de fondos de la anterior Diputación que alcanza la cifra de trescientas mil pesetas, destinadas a caminos vecinales.

SE ENCUENTRAN IMPORTANTES CANTIDADES DE DINERO

Sotondrio. — La Guardia civil perteneciente a este grupo móvil, ha encontrado, convenientemente ocultas, importantes cantidades de dinero y alhajas, así como algunos objetos pertenecientes al culto.

Con este motivo, se están realizando activas diligencias ,dándose como seguro que no tardará en practicarse algunas detenciones, ya que se sigue una pista segura.

LOS OBREROS ADMITIDOS A TRABAJAR, SON OCHOCIENTOS

Mieres.—Fijadas en esta factoría las listas correspondientes al personal que se llama al trabajo, ya han dado comienzo las tareas para dar ultimado el "carnet" de trabajo.

Los obreros que comprende la primera relación son unos 170, que de no haber otro impedimento, reanudarán sus faenas el próximo día 2.

El total de los admitidos llega a unos ochocientos, quedando fuera de plantilla más de trescientos, a los que se tiene avisado para que pasen a cobrar lo que se les adeuda.

SE RECIBE EL SUPLICATORIO CONCEDIDO POR EL CONGRESO CONTRA GONZALEZ PEÑA

Gijón.—En esta Auditoría se ha recibido el suplicatorio concedido por el Congreso para procesar al diputado socialista González Peña, que fué remitido seguidamente al juez de Oviedo, coronel de Caballería, don Manuel Alcázar leal, el que es de suponer dictará auto de procesamiento contra aquél y recibirá declaración indagatoria a dicho diputado.

Se espera que la causa entre ahora en una rápida tramitación.

AL CERRAR

Anoche, en Gobernación

Tomando las uvas con el ministro

Madrid.—El ministro de la Gobernación, siguiendo una costumbre ya tradicional, invitó a tomar las uvas a numerosas personalidades de la política y a los periodistas que habitualmente hacen información en dicho departamento.

Con el señor Vaquero, hicieron los honores a los invitados, el subsecretario, señor De Pablo-Blanco, y el secretario político del ministro, señor Echeguren.

Entre otras personalidades asistieron el director general de Seguridad, señor Valdivia; el de Administración local, señor López Hermida; el director general de la Guardia civil, general Bedía; el presidente del Consejo de Estado, señor Abad Conde; el subsecretario de Estado,; el presidente de la Comisión parlamentaria de Hacienda, don Justo Villanueva; el gobernador civil de Madrid, señor Morata; el subsecretario de Guerra, general Castelló; el director general de Carabineros, general Cabanellas; el subsecretario de Industria, señor Sierra; el jefe de información de la Dirección de Seguridad, capitán Santiago, y numerosos diputados radicales

El señor Vaquero obsequió amablemente a los invitados, terminando la reunión ya entrada la madrugada.

En Budapest (Hungria), unos pistoleros intentan un atraco en un Banco

Y matan al cajero y un cliente, y resultan gravisimamente heridos dos empleados.-Los atracadores huyeron en un automóvil

Budapest. — El local que ocupa en Pest el Banco de Omerco Húngaro, fué objeto esta mañana de un atraco a mano armada que ha causado gran alarma y varias víctimas.

En las primeras horas de la mañana se presentaron en un automóvil tres bandidos. Dos de ellos penetraron, pistola en mano, en el interior del Banco y el otro permaneció en el coche que continuaba con el motor en marcha.

Los bandidos que entraban en el local hicieron un disparo a quema ropa sobre el cajero, matándole en el acto. Al ruido de la detonación acudieron los demás empleados y algunos clientes del Banco, quienes se arrojaron sobre los malhechores, intentando desarmarlos.

Al ver ésto, los atracadores hicieron más de veinte disparos, originando gran confusión, a favor de la cual lograron salir del edificio y montar en el coche, que marchó a gran velocidad.

A consecuencia del atraco han resultado muertos el cajero y un joven que más tarde fué identificado como uno de los clientes del Banco. Otros dos empleados han resultado gravísimamente heridos.

Los atracadores no han podido ser habidos todavía.

Con objeto de realizar rápidamente su captura, se han puesto en campaña doscientos detectives.

La situación en Méjico

Severas medidas del Presidente

Méjico.—Por temor a represalias por parte de la población, la Policía ha trasladado a la penitenciaria federa a 57 miembros de las organizaciones de "Camisas Rojas", acusados de ser los autores del suceso registrado en la iglesia del Arrabal de Guyoagan.

La situación es bastante seria y se cree hallarse ante una amenaza de conflicto religioso de carácter federal.

El secretario del presidente ha declarado que el Presidente se propone adoptar violentas medidas contra los asesinos y ordenar la disolución de las "Camisas rojas".

LAS PRIMERAS "CURDAS" DEL AÑO NUEVO

Madrid.—No obstante lo desapacible de la noche, la animación en las calles, especialmente en la Puerta del Sol ha sido grande. Esta espaciosa plaza se vió atestadísima de público, siendo poco menos que imposible dar por ella un paso.

Como en años anteriores, se vieron innumerables comparsas provistas en su mayor parte de latas y otros útiles, promoviendo un formidable escándalo.

Al dar las doce de la noche, la bola del reloj de Gobernación descendió iluminada, haciéndose un absoluto silencio hasta terminar las campanadas, en cuyo momento la algarabía fué enorme, oyéndose una gran ovación, vivas al año nuevo y esparciéndose seguidamente el público por las calles céntricas, siguiendo la algarabía hasta bien entrada la madrugada.

Se registraron numerosas borracheras pero sin incidentes graves.

ANTE EL JUEZ SEÑOR ALARCON DECLARA EL EX SUBSECRETARIO DE GOBERNACION SEÑOR BENZO

Madrid.—Ante el juez especial, señor Alarcón, declararon esta esta mañana el funcionario del Cuerpo de Vigilancia, don Cristóbal Tauler, y el ex subsecretario de Gobernación señor Benzo. Se supone que la declaración de este último estuvo relacionado con los informes que tuviera, por razón del cargo oficial que entonces desempeñaba, del desarrollo del movimiento revolucionario en Asturias.

Servicios prestados durante el año en la Casa de Socorro

Durante el año, se han prestado en la Casa de Socorro tres mil setecientos diez servicios, cuya distribución por meses es la siguiente:

Enero, 306; Febrero, 267; Marzo, 289; Abril, 295; Mayo, 257; Junio, 407; Julio, 395; Agosto, 369; Septiembre, 381; Octubre, 273; Noviembre, 191, y Diciembre, 238.

Resultando, por tanto, un término medio de diez a once servicios diarios y teniendo en cuenta que muchos fueron hechos a los domicilios particulares en las distintas barriadas de la ciudad, significando una labor benemérita por parte de todo el personal facultativo de la Casa de Socorro.

Noticiario mundial

La producción editorial

Berlín.—Según una Memoria de la Asociación de Editores Alemanes, la producción librera de 1933 ha sido inferior a la de 1900, habiendo disminuído proporcionalmente la producción de la literatura científica y técnica, aumentando en cambio la literatura de arte y de imaginación.

Las vueltas de la vida

New-York.—Un abogado que estaba sosteniendo la petición de divorcio contra un sargento, abandonó de improviso la toga cuando el marido entró en la Sala. El abogado reconoció en el sargento al compañero que durante la guerra le salvó milagrosamente la vida durante un ataque con gases asfixiantes en el frente francés. El abogado abrazó a su salvador y declaró que no podía informar en contra suya.

¿Volverá Alemania a la Sociedad de Naciones.

París.—En relación con la visita de von Ribbentrop a París, se cree que en vista de la actitud firme de Inglaterra, Francia e Italia en el asunto de la Sociedad de Naciones, Alemania volverá a formar parte del organismo de Ginebra, y al efecto está buscando contactos para preparar las negociaciones relativas.

Tendencias corporativas

Londres.—El proyecto de reorganización industrial presentado por Lord Melchett, prevé el auto-gobierno de las categorías industriales, confiriendo a los productores de una industria la facultad de presentar y pedir la legalización de proyectos para la reorganización total o parcial de la industria. Para ser declarado obligatorio, cada proyecto tendrá que ser estudiado por un consejo nacional industrial y ser aprobado por las tres cuartas partes de los interesados.

Universidad de Salamanca 2017

VILLORIARRIBAS

Ofrece a la clase médica e industriales su nuevo establecimiento de aparatos electromedicina de su representada

"KOCH Y STERZEL,,

Rayos X, diatermia, aparatos de corrientes

Radio-refrigeración «Sparton»

Electromotores «Kaiser»

Instalaciones eléctricas

Montajes industriales

VEA NUESTRA EXPOSICION, HOY, DIA 1.º

Doctor Riesco, 35. Teléfono 2125

LA JORNADA DEPORTIVA DEL DOMINGO

El Rácing de Santander vence por 6-0 al Athlétic de Bilbao, en el Sardinera

El Valladolid, el Osasuna y el Hércules, ocupan los primeros lugares de sus respectivos grupos

PRIMERA DIVISION

La Primera División de la Liga, registró ayer, en sus seis partidos, como notas más características, las fuertes derrotas del Español y del Athlétic de Bilbao, ante el Madrid y el Rácing de Santander, respectivamente. Los demás resultados aparte el algo escandaloso del Barcelona frente al Oviedo pueden reputarse normales. El desarrollo de los encuentros respondió al siguiente detalle:

—El Madrid, en su terreno de Chamartín, recibió la visita del Español al que derrotó por siete a dos, bajo el arbitraje de Vallana.

El Español refraudó por su pobre actuación, mientras que el Madrid realizaba una exhibición. Se libraron del desastre españolista Solé, Prat y Boch.

Lo mejor del Madrid, fué la delantera y estuvo flojo Zamora. Marcado gol por Sañudo, empató el españolista Boch y después consiguió el Madrid otros cuatro goles; por Sañudo, Regueiro al tirar un penalty en que incurrió Arater y el cuarto y quinto, por Lazcano.

En el segundo tiempo aflojó el tren. El Madrid volvió a marcar por Regueiro y Sañudo, y el segundo del Español, lo hizo Iriondo que, lesionado, actuaba de extremo.

—En Ibayondo, de Bilbao, el Arenas luchó y venció al Athlétic de Madrid, por tres a uno. No tuvo dificultad el encuentro para los vascos, que dominaron siempre. Acabó con empate el primer tiempo, hechos por Anduiza y Elicegui, para el Arenas y Athlétic, respectivamente.

En el segundo tiempo, Larrondo obtuvo los otros dos del equipo de Guecho. Al Athlétic se le perdonó un penalty. Arbitró Villanueva.

—En Las Corts, de Barcelona, el titular hizo con el Oviedo el mejor partido de fútbol que se ha visto en Cataluña la actual temporada.

El Oviedo fué el mejor e hizo un primer tiempo formidable, extraordinario, sobre todo, por lo que atañe a su delantera, en la que destacó enormemente Lángara.

En el segundo tiempo, al lesionarse Herrerita, quedó el Oviedo con diez hombres y aflojó mucho, y entonces presionó el Barcelona, que hizo excelente juego. En el primer tiempo hubo empate a uno, hechos, el del Barcelona, por Pages, y el de los asturianos, por Gallart. En la continuación, Lángara obtuvo un gol de bandera y luego marcaron para el Barcelona dos Raich y dos Escola. Arbitró bien Ostale.

—El campo del Patronato de Sevilla, fué escenario del encuentro Betis-Donostia, que ganaron los sevillanos por un gol a cero. Los béticos defraudaron por no hacer la misma clase de fútbol que en partidos anteriores. Conseguido el único gol, casi de salida, por Adolfo, se confiaron y estuvieron a punto de igualar o perder. Los dos ataques carecieron de profundidad. Arbitró Sanchis Orduña.

—El partido del Sardinero, Rácing-Athlétic de Bilbao, acababa con la victoria de los locales, por seis a cero, fué a beneficio del Rácing y sirvió para que los espectadores presenciaran una actuación de un Athlétic desconocido. El de Bilbao no fué ni sombra de lo acostumbrado. No tuvo un acierto. El equipo santanderino, que dominó continuamente y jugó en forma formidable, en especial su delantera, pudo derrotarle por más goles, aparte de que le fueron anulados dos, uno en cada tiempo. Marcó en el primer tiempo, Arteche, y en el segundo, lo hicieron Pombo, por tres veces, y Arteche, por dos. Arbitró muy mal Escartín.

—En Valencia, terreno de Mestalla, el titular ganó al Sevilla por dos a uno, resultado justo. Al Valencia se le anuló un tanto por mano. Obtenido el primero por Richar, obtuvo el empate el sevillano Torreontegui.

En el segundo tiempo, Costa hizo el gol de la victoria y fué en las postrimerías cuando mejor actuó el bando levantino.

En el Sevilla destacó la labor de Eizaguirre. Arbitró regular el señor Vilalta.

SEGUNDA DIVISION

Primer grupo

De los encuentros correspondientes a este grupo, partido Baracaldo-Deportivo de la Coruña, ha sido aplazado para el próximo martes.

—En Madrid, terreno del Parral, por la mañana, el Nacional obtuvo un resultado justo, dada la falta de profundidad de su delantera, al empatar a un gol con el Stadium de Avilés. Marcaron los madrileños por Muñiz en el primer tiempo, y empató el avilesino Peto, en la segunda parte. El arbitraje del señor Pujol originó protestas y conatos de agresión.

—En El Molinon de Gijón, el Spórting venció merecidamente al Celta, por dos a uno. Mereció mayor tanteo, pues dominó siempre. La defensa gallega estuvo magnífica. Marcó primero el Celta por Polo y empató Pin, haciendo el segundo gol asturiano, en las postrimerías del primer tiempo Santomé. Arbitró mal Simón.

—En El Inferniño de El Ferrol, el Rácingo local perdió ante el Valladolid por el tanteo de dos a uno. Fué accidentado, teniendo que intervenir la Benemérita para despejar. La primera parte produjo empate, obteniendo Vázquez el gol del Rácing y marcando para el Valladolid el ferrolano Rubio al rematar en la propia meta. Romero, en el segundo tiempo obtuvo el gol de la victoria. El ferrolano Chavea falló un penalty. Isaac Fernández, árbitro, fué abucheado.

Segundo grupo

El Badalona, en su campo, venció al Zaragoza por dos a uno en un partido duro que produjo numerosos lesionados. Los forasteros fueron mejores. Marcó Serra para el Badalona en el primer tiempo y en el segundo aumentó esta ventaja Ballester, siendo después Tomás l autor del gol de los maños. Arbitró bien Soliba.

—En el Stadium Gal de Irún el Unión Club local contendió con el Osasuna, que le venció por uno cero. Fué merecido. Ambos desarrollaron entusiasmo. Marcó el osasunista Pacho Biénzobas en el segundo tiempo, en el que su equipo tuvo mayor profundidad. La buena labor de Emeri evitó que los excelentes tiros de Vergara, que brilló a gran altura, elevasen considerablemente el tanteo. Iturralde arbitró bien.

Hasta los gatos compran sus zapatos en CALZADOS

MICÓ

DESDE HOY, PRECIOS MAS BARATOS

Zapatos para señoritas, en color y negros. Restos, a pesetas	3,00
Zapatitos de charol, todos los colores, preciosos, 17 al 19, a pesetas	3,00
Zapatos para señoritas, forma inglesa, tacón suela, a pesetas	10,00
Zapatos para hombre, cosidos, en color, negros y charol, a pesetas	10,00
Zapatillas paño, piso goma, todos los colores, a pesetas	1,25
Brodequín, corte y piso, todo goma, para hombre, a pesetas	16,00
Botas enterizas, corte y piso, todo goma, para hombre, a pesetas	17,50
Brodequín, piso Llanta, goma o suela, para hombre, a pesetas	12,00
Chanclos de goma para caballero, a pesetas	6,50

Artículos de lujo, imponente surtido

Corrillo, núm. 11

ULT ÍMOS DIAS DE L IQUIDACION

Calcetines, ni 0,15
Calcetines, ca 1,40
Medias, señor 0,50
Bufandas, q 1,20
Seis pañuelo 1,00
Carretes, 50 0,95
Medias seda, 1,75
Encajes, que 0,35
Camisetas, c 3,25
Jersys, caba 2,75

Y muchos más artículos

LIQUIDAMOS

a mita de precio de su valor

: VIUDA DE Quintanal,
SANCHEZ =
VERDEJO :

En lanas, todas las calidades, 10 por 100 descuento

—El Sabade en su terreno de la Creu Alta, e a nos con el Júpiter. Este ju muy bien, a pesar de actuar mucho tiempo con nueve jugador por retirada de Diego y expu sión de Font Marcaron para el Júpiter en el primer tiempo, Perpiñ y Garcia, para el Sabadell, C bet. El segundo de este equipo lo uzo Barceló. Arbitró Argengol.

Ter grupo

El Murcia, en su terreno de La Condomina, g ó cuatro uno al Sport Cluz d la Plata. No tuvo dificultad. Ma ó dos goles para el Murcia, Uria, y en el segundo tiempo, tras c seguir Stors el único tanto de l los forasteros, Roig y Uria volviero a marcar para el Murcia. Sl Sp faltó un penalty. Arbitr óbien Ricardo Alvarez.

—En Alicar el Hércules, a pesar de hacer un mal partido, venció al Elche, por dos un. En la primera parte marcó Blázquez para el Hércules, y en la continuación al mismo se apuntó el segundo gol, haciendo después Nolet el del Elche. Melcón imparcial.

—El Malacitano en su campo, con un juego ráp superó al Gimnástico y le b por tres a cero. El Gimnáct obtuvo un tanto que fué anu do. Marcaron para el vencedor: Fernández, Tomasín y Crespo, t dos en el primer tiempo. Los forasteros se mostraron apáticos. Monterio arbitró discretamente.

—El encuentro L vante Recreativo, de Granada, s celebrará el próximo martes.

OTRAS PRUEBAS DEPORTIVAS

En Madrid acabó hoy la copa de Navidad, de atlet mo, que fué

—En Cercedilla se celebró la carreras de squies, d fondo, para seleccionar el equip regional en los próximos campe onatos. Fueron los vencedores: T más Velasco, Mauricio Jiménez y Félix Cancela. Se suspendieron la pruebas de velocidad y slalom.

—En Valencia, el equipo alemán de hockey, Heildelb g, fué vencido por el titular, tre a uno.

—La tercera prue de las regatas monotipo, fu ganada por Maridolli, de don L s Bruce, en esta misma localidad.

—En Palma de M llorca se disputó ayer, en el vel drómo de Terrador, del Sport C b Balear, la prueba final del cam onato de España ciclista, de me ro triple tras moto, sobre 100 kilómetros. Se proclamó campeón José Cebrián Ferrer, entrenado p Sans, que empleó 1 hora 38 minutos 54 segundos 2/5. El segundo fué Planes, y Bachero se ter ró.

—En San Sebast n, sobre un recorrido de 5.600 metros, se disputó un cross cour try para neófitos, que fué gana o por Jesús Larrañaga, de la Gimnástica de Uulía. Este club gan por equipos.

—En París celebr se la prueba

marchen en adelante mejor los acontecimientos para el Athlétic. Sin desplegar excesivos entusiasmos ni tampoco un gran juego, el Arenas fué siempre dueño de la situación. Y que un equipo que era colista la semana pasada ceda así su puesto al Athlétic madrileño es un malísimo síntoma para éste.

Estaba jugando admirablemente el Oviedo ante el Barcelona en las Corts cuando se lesionó Herrerita y el partido dió un cambio total. Entonces salió a relucir la clase innegable del Barcelona de esta temporada para dar una buena rotundidad a un triunfo ue estuvo en el alero hasta el instante del percance sufrido por el buen interior ovetense.

Mucha velocidad en el Madrid, con un contrario como el Español, que se cuida demasiado de bordar el fútbol y se olvida de que es preferible un cañamazo más basto con tal de que las jugadas tengan vida y rapidez. Total, que en Chamartín no hubo enemigo para el equipo campeón de España, que se afianza por momentos en la Liga al saltar al segundo puesto de la clasificación. Y eso que continúa sin Quincoces, y al parecer todavía por más de una semana.

La baja de Iraragorri decíamos que se notaría, principalmente en los encuentros de fuera. En casa siempre es posible sustituir al jugador de clase y hasta hacer pasar desapercibida su forzosa ausencia. Fuera es donde pesan los encuentros, y allí es donde le hace realmente falta al Athlétic un hombre de la calidad de Iraragorri. Ahora que no hasta el punto de explicarnos este catastráfico 6 a 0 encajado por el equipo bilbaíno, que pone de relieve la flojedad de una defensa que se creía haber encontrado con la pareja Calvo-Urquizu. Admirable la recuperación del Racing cántabro, del que nos hemos cansado de decir que es un excelente equipo. Por lo visto ha pasado la mala racha de aquella derrota en el Sardinero ante el Oviedo y de la última floja actuación en Casa Rabia.

Le fué más honorablemente al Sevilla por el Mediterráneo. La derrota en Mestalla por la mínima diferencia es un resultado que puede aceptarse. El Valencia quiere situarse lo más lejos posible de los peligrosos últimos puestos, y por ello se esfuerza en no perder ni un sólo encuentro más en casa. Que las sorpresas como aquella del tropiezo ante el Español tienen difícil arreglo.

SEGUNDA DIVISION

Primer grupo

	J.	G.	E.	P.	F.	C.	P.
Valladolid	5	4	0	1	19	7	8
Sporting	5	3	1	1	10	11	7
Celta	5	3	0	2	20	7	6
Nacional	5	2	2	1	9	8	6
Stadium	5	1	1	2	12	15	5
Baracaldo	4	1	0	3	2	7	2
Racing F.	5	0	2	3	4	13	2
Deportivo	4	0	2	2	1	8	2

Resultados:

Sporting, 2; Celta, 1.

Racing, 1; Valladolid, 2.

Nacional, 1; Stadium, 1.

Ha dejado de celebrarse en este grupo uno de los encunetros fijados al aplazarse para el martes. Ese partido es el Baracaldo-Deportivo ciruñés, que se jugará en esa fecha en Lasesarre. De la jornada del domingo destaca la victoria difícil del Sporting gijonés, de un gran valor para el equipo asturiano al frenar un poco la marcha victorios que últimamente había tomado el Celta vigués. De un gran valor—sobre todo si no se retira luego el Racing ferrolano—es esta victoria alcanzada en su terreno del Inferniño por el Valladolid visitante. Confirma este resultado la calidad actual del conjunto vallisoletano, a la cabeza de la clasificación, y uno de los grandes favoritos para clasificarse en el grupo final de los seis. En cambio el Nacional madrileño cada vez pierde más posibilidades. Su último empate ante conjunto nada más que animoso como es el Stadium avilesino, es sencillamente lamentable para él.

	J.	G.	E.	P.	F.	C.	P.
Osasuna	5	5	0	0	14	4	10
Sabadell	4	2	2	0	10	8	6
Unión	4	1	2	1	7	7	4
Júpiter	5	1	2	2	7	8	4
Gerona	4	1	0	3	4	7	2
Zaragoza	5	1	0	3	8	12	2
Badalona	4	1	0	3	3	7	2

Resultados.—Unión, 0; Osasuna, 1. Sabadell, 2; Júpiter,, 2. Badalona, 2; Zaragoza, 1.

Aquí se han aclarado extraordinartamente las posiciones. Con equipos de clase como son el Sabadell y el Unión, la serie de triunfos del Osasuna no sufre interrupción alguna. Le es igual desplazarse a Cataluña que dirigirse a Guipúzcoa. En todos lados gana. Su última victoria—este uno a cero sobre el Unión—lo destaca netamente. Además le favorece el punto que le ha restado el Júpiter en la Creu Alta al Sabadell. Se conocen muy a fondo el juego esos dos equipos catalanes y así le ha sido posible al Júpiter sostenerse en el terrno de su adversario. Apuntábamos n nuestro pronóstico semanal la probabilidad de que el Badalona consiguiese algún punto a costa del Zaragoza. Ha sido más de un punto. Se ha llevado los dos —los primeros que conquista—venciendo bien al Zaragoza.

	J.	G.	E.	P.	F.	C.	P.
Hércules	5	5	0	0	13	4	10
Murcia	5	3	0	2	14	10	6
Gimnástico	5	3	0	2	8	6	6
Elche	5	2	1	2	10	7	5
Levante	4	1	2	1	7	6	4
Malacitano	5	1	1	3	6	9	3
S. La Plana	5	1	0	4	2	15	2
Recreativo	4	1	0	3	4	8	2

Resultados.—Hércules, 2; Elche, 1. Malacitano, 3; Gimnástico, 0. Murcia, 4; S. La Plana, 1.

Jornada incompleta por el aplazamiento del Levante - Recreativo para que se juegue dentro de esta semana. Y ninguna sorpresa en los partidos que se celebraron. Decimos mal, porque no era fácil suponerse que el Malacitano venciera por tanto margen al Gimnástico a pesar de jugar en su campo. En esta ocasión los muchachos que prepara el gran Manzanedo se han portado bien. El Hércules afianzó su posición con un triunfo sobre el Elche, aunque pasó sus apuros para lograrlo porque los ilicitanos le ofrecieron enérgica resistencia. Por último, el Murcia recupera parte de su prestigio de la temporada pasada al sumar con facilidad dos puntos más en la Condomina a expensas del Spor de la Plana. Puntos que de momento le sirven al club murciano para colocarse inmediatamente detrás del Hércules.

EDUARDO TEUS

¡Señora!

¡Señorita!

Visite la gran liquidación de Fajas, Sostenes, Guantes, Carteras, Camisas, Calcetines, etc., de la CASA SANCHEZ BERMUDEZ DE CASTRO

Preciosos estuches de perfumería para regalos de Reyes,

Enormes éxitos con los modelos de

Fajas BERMUDEZ, de nuestra fabricación

Casa Sánchez Bermúdez de Castro

Zamora, 18 (Frente a Teléfonos)

La genial maquietista Amalia de Isaura, que integra también el notable cuadro, en unión del número «Los tres diamantes negros», que harán su presentación hoy, en el teatro Liceo

AMA DE CRIA, soltera, de veintiún años, leche fresca y primeriza; se ofrece para criar. Informarán, Claudio González, en la calle de la Unión, número 21 (Prosperidad).

3-1

En Salamanca

El gran partido de esta tarde contra el Nacional de Madrid

Esta tarde, a las tres, jugará en el campo unionista el potente equipo Nacional, de Madrid, que tan formidable actuación tuvo en el campeonato superregional, impidiendo clasificarse al Athlétic, y que tan buena clasificación lleva en la segunda División de Liga.

Es de esperar que sus magos —pues también los tiene—, además del gran Samitier, su entrenador, den hoy un curso de buen fútbol, con García de la Puerta y López Herránz, en la delantera; la tripleta central en la que Torres luce con luz propia, y su gran trío defensivo: Bermúdez, Suárez y Calvo.

La U. D. Salamanca pone en el campo su mejor equipo:

Joven

Bernabeu, Alonso

Mansilla I, Jimeno, Luengo

Mansilla II, Muñiz, Oscar, Manolo, Chirri

Y como suplentes, Fito, Cordovilla y Escudero. Todos los cuales deberán encontrarse en el campo a las dos en punto de la tarde.

El partido será interesantísimo, pues la Unión se juega mucho en este encuentro, donde debe realizar un lucido papel, para el próximo domingo, día 6, "partirse el pecho" por conseguir dos puntos frente a los ferroviarios madrileños, equipo de los más acoplados que hemos visto en la primera categoría regional. Un "tour de force" para losmuchachos unionistas, que tienen que borrar a su público la mala impresión de su último encuentro.

Recordamos a los socios que en Puerto Rico pueden recoger los cupones de Diciembre y Enero; el primero, obligatorio para el partido de esta tarde, y el segundo, necesario para el partido del domingo con la "Ferro".

El Nacional y Ciosvin empatan

El domingo jugaron un encuentro preparatorio del campeonato de invierno el Ciosvin y Nacional. El resultado fué un empate a dos justo, pues el mejor primer tiempo del Nacional fué contrarrestado por el entusiasmo ciosvinista del segundo tiempo.

El Estrella vence al Metropol por seis a tres

El encuentro resultó reñido, sobresaliendo por el Estrella, Peláez, César, El Argentino, Castaño y el portero Alberto, que realizó muy buenas paradas.

Por el Metropol: Bernardi, Paco y Antonio II. Marcaron por el Metropol, Escudero, Pituso y Gorostiza. Por el Estrella, Peláez, Ramón, Ramiro y Estévez.

Alinearon por el Metropol: Evaristo; Paco, Bernardi; Antonio II, Antonio, Olegario; Marlasca, Pituso, Escudero, Paco y Gorostiza.

Por el Estrella: Alberto; César, Flores; Riesco, Juan Argentino; Ramiro.

JULIO

HA SIDO SUSPENDIDO EL PARTIDO DE HOY

El Nacional, no puede desplazarse a Salamanca

Anoche, por teléfono, nos comunicó el Nacional, de Madrid, que por tener varios jugadores lesionados, les es imposible desplazarse, ya que no podrían dar a la afición salmantina una buena tarde de fútbol, como son sus deseos.

La Junta directiva se ha visto sorprendida por este aviso y ha acordado la suspensión del encuentro que había de celebrarse hoy en el campo de la Sociedad Unión Deportiva.

El Nacional nos ha ofrecido la fecha del día 13, para celebrar este encuentro, la cual ha sido aceptada, en principio, por la Directiva de la U. de S.

Hoy se celebrará un partido de entrenamiento, con vistas al próximo partido con la Ferroviaria, para lo cual se cita a los jugadores fichados, se encuentren a las órdenes del entrenador a las tres en punto de la tarde.

Caja de Ahorros y Monte de Piedad de Salamanca

Anuncio

Con sujeción a las órdenes ministeriales dictadas, regirán a partir del día primero de Enero próximo, para la Banca operante en España y las Cajas generales y Entidades particulares de ahorro popular, los siguientes tipos máximos de interés:

Libretas ordinarias al 3 %: Imposicioses a plazo de seis meses al 3'60 %. Imposiciones a plazo de doce o más meses al 4 %.

Salamanca, a 31 de Diciembre de 1934.—El Administrador, **Francisco G. García Barrado.**

6-1

ARRIENDO DE PASTOS para ganado lanar, en la dehesa de Negrillos, hasta el quince de Abril. Para tratar, con Juan Luis Valle, de Villalba de los Llanos.

6-a-1

Grandioso acto en el barrio Los Pizarrales

Hoy, a las once de la mañana, bajo la presidencia de los señores gobernador civil, alcalde de esta ciudad y otras autoridades, se celebrará en la populosa barriada de los Pizarrales, el homenaje al presbítero don Jesús Pérez de Dios.

El acto consistirá en la entrega de un artístico pergamino y un álbum con millares de firmas de los habitantes de mencionada barriada.

En representación del barrio hará el ofrecimiento del acto el maestro nacional don Juan Manuel Gonzáez Mateos, que pronunciará un discurso, y harán uso de la palabra también otros oradores.

El pergamino, que ha estado expuesto en el escaparate de un comercio de laPlaza Mayor, es obra del delineante don Vicente González, que ha realizado una obra del más puro gusto artístico.

Presidiendo el pergamino ha dibujado el emblema sacerdotal del bonete, breviario y rosario simbolizando sacerdocio, ciencia y virtud. en los cuatro ángulos los emblemas del Apostolado de la Oración, Terciarias Franciscanas, Hijas de María y Juventud Católica; en los costados, dos ángeles sosteniendo el cuerno de la abundancia, siembran de flores y frutos las orlas laterales; en la parte superior, el cáliz y las llaves simbólicas de la misa y la penitencia, y en la inferior, la prodigiosa pluma del artista, en un derroche genial, ha hecho, en tinta siena, una verdadera maravilla, la Cena de Leonardo de Vinchí, una miniatura, con tal perfección, que se ven los gestos y actitudes de los diminutos personajes, siendo una fiel reproducción de la inmortal obra del artista florentino, toco ello, con el texto, es una filigrana a varios colores. Tan bella obra está encuadrada en un marco digno de ella, hecho por el célebre artista salmantino, don Damián Villar, quien, sobre madera de nogal, ha tallado las alegorías de los cuatro evangelistas.

De los actos que con este motivo se celebren, informaremos a nuestros lectores.

EXTRAVIO.—Se ha perdido un zapato de caballero. Se agradecerá, a quien lo haya encontrado, lo entregue a su dueño, calle Nueva de San Bernardo, 1.

1-1

SE ADMITEN, huéspedes, habitaciones, amplias y soleadas, cuarto de baño, calefacción y precios económicos. Eloy Bullón, 48 principal.

3-1

SE TRASPASA BAR, en sitio muy céntrico, mucha clientela y en inmejorables condiciones. Informará, Manuel González, en Canteros, número 6.

3-1

SE VENDEN 300 fanegas de palomina, en la dehesa de Pelagarcía, término de Carbajosa de la Sagrada. Para tratar, con el montaraz, en dicha dehesa.

4-1

LICEO - HOY, a las seis y media y diez y media

Unico día del auténtico alarde espectacular de

ATRACCIONES INTERNACIONALES

entre las que destacan la eximia artista mundial

Raquel Meller

con la popular maquietista

AMALIA DE ISAURA

y los famosos artistas exóticos del Coliseum de Nueva York

Los 3 diamantes negros

con el concurso de un grandioso programa

T. LORENTI (Vedette moderna)

MORA-ET-FALKOFF (Danzas acrobáticas

RAIMUNDO LANAS («El Ruiseñor Navarro»)

MERCEDES BLANCO (Bella mulat a)

y el célebre **Trío Gómez** de fama internacional

Maestro Director y Concertador: ENRIQUE CASES

COLISEUM.-HOY, a las cuatro: El célebre caballista BUCK JONES, en la emocionante película **Cercas y balas** (LA FUERZA DEL DEBER) A las seis y tres cuartos y a las diez y media Un film **Paramount,** fuera de programa: El arte transcendental del coloso realizador **Ernest Lurisch**, interpretado por **Miriam Hopkins, Kay Francis** y **Herbert Marshall** en la producción **UN LADRON EN LA ALCOBA**

BRETON.—Compañía de Comedias **CARMEN SANCHEZ** Director, **JUAN BENITEZ** Titular del Circuíto Teatral «Empresas Reunidas» A las cuatro, a las seis y media y a las diez y media ¡Un derroche infinito de ingenio y buen humor! **LA MISS MAS MISS** **Grandioso éxito cómico** en tres actos y cinco cuadros, original de Andre Wonnery-Eoo y Rene Pujol

MODERNO.-HOY, a las cuatro, a las seis y tres cuartos y diez y media **Programa alemán AAFA** presenta a la encantadora **DOLLY HAAS** la feliz intérprete de «El Teniente del Amor» y de «El Botones del Hotel Dalmace», en su más simpática producción **LA PEQUEÑA AVENTURERA** Una auténtica cuadrillla de estafadores, de la que forma parte la pequeña DOLLY HAAS

TARAMONA.—A las cuatro, a las seis y media y a las diez y media **Programa emocionante** presentando a **DOROTHY SEBASTIAN y LLOYD HUGES** en la sensacional producción **LA NAVE DEL ODIO** Un film verdaderamente extraordinario, vigoroso y muy emocionante

Mañana, en el LICEO, volverá a actuar CARMEN SANCHEZ, con el grandioso estreno de Muñoz Seca, «LA EME»

La «estrella» universal de la canción, Raquel Meller, que hoy debuta en el teatro Liceo, formando parte de un atrayente espectáculo de variedades

Universidad de Salamanca 2017

La famosa CASA DE LAS ZAPATILLAS, sin necesidad de apelar a liquidaciones y bajas de precios, sigue vendiendo más barato que nadie. Zapatillas, desde 0,95 **La Casa de las Zapatillas** (Trasera del Gran Hotel)

La despedida del año

En casi todos los restaurantes y hoteles se celebró anoche la cena de despedida del año. He aquí tres aspectos parciales de otros tantos comedores: Arriba, el grupo de amigos que se reunió en el Casino; abajo, la cena en la Granj Doré; en el círculo, una mesa en el restaurant de la Viuda de Fraile.—Fotos Almaraz

ESPECTACULOS

Las actuaciones de la Compañía de Carmen Sánchez

El domingo en las tres secciones del teatro Bretón, la admirable Compañía de Carmen Sánchez, puso en escena el romance gitano de Antonio Casas "Tú, gitano y yo, gitana". El éxito fué completo, especialmente para los artistas que fueron objeto de extraordinarias ovaciones.

—Ayer en el teatro Liceo, se reprisó la comedia de Leandro Navarro y Adolfo Torrado, titulada "20.000 duros".

La obra suficientemente conocida del público, fué interpretada con el esmero característico de esta compañía, abundando los aplausos para todos.

Coliseum

El domingo se estrenó una película alemana titulada "El crucero Emden". Aunque el tema ha sido ya tratado varias veces, esta nueva película sobre las hazañas del famoso crucero germano, hasta que se encontró con el "Sidney", reviste un gran valor documental, y un magnífico film, emocionante desde sus comienzos.

El programa se completó con una revista de actualidades, y las partes finales de "La sombra que mata", en la que se deshace el enredo que ha traído intrigados durante una semana a chicos y grandes.

Ayer, lunes, se pasó por la pantalla "¡Se acabó la fiesta!", que entretuvo agradablemente a los espectadores, por su amenidad.

Liceo

Se proyectó el domingo una interesante película, titulada "La Herencia" y doblada en español. De corte moderno y de fotografía admirable, obtiene un buen éxito, al que contribuye poderosamente la interpretación de Kay Francis, Ricardo Cortez y Jene Raymond.

Taramona

Fué reprisada la producción en español, "Un capitán de Cosacos", por José Mójica, Rosita Moreno, Tito Coral y Monna Maris.

—Ayer, lunes, volvió a proyectarse "La Herencia".

La despedida del año

Arriba: Aspecto que ofrecía anoche, a las doce, la Plaza Mayor, donde se congregaron numerosos salmantinos para despedir el año.-Abajo: Algunos de los asistentes a la cena del Hotel Novelty.-En el círculo: La primera «Miss» del año, elegida a las doce en punto de la noche, en el Recreo Salmantino. Se llama Avelina Martín Reyes, y tiene diez y ocho años.—Fotos Almaraz

Los procuradores y el fin de año

Junta general ordinaria.-Banquete tradicional

En cumplimiento de lo que disponen los Estatutos del Colegio de Procuradores, celebró junta general ordinaria esta entidad, en la cual, después de conocer de varios asuntos de régimen interior de interés para la Corporación, aprobó las cuentas del año saliente, como asi bien el presupuesto de gastos e ingresos para el actual y correspondiendo cesar a los colegiados que formaban la junta directiva, se procedió a designar los que debían sustituirlos, resultando elegidos por unanimidad los mismos que antes laconstituían y que son los siguientes:

Decano, don Blas Santos Franco; diputado primero, don Andrés Avelino Ortega Domínguez; ídem segundo, don Juan José Rodríguez Martín; tesorero, don Gregorio García González; archivero bibliotecario, don Eduardo Jarrín García; secretario general, don Tomás Salas Diestro.

Dichos individuos seguirán desempeñando los cargos por espacio de dos años, como se determina en los Estatutos.

Después de terminada la Junta, todos los colegiados, para hacer honor a la tradicional costumbre de despedir el año, se reunieron en fraternal banquete en los comedores del Hotel Novelty, donde en franca y cordial camaradería hicieron los debidos honores al suculento y bien condimentado menú que se les sirvió.

Al destaparse el champagne se dió lectura a un efusivo telegrama recibido del decano honorario don José Morató, que los reunidos agradecieron mucho, brindando por la prosperidad de todos para el año que empieza y en definitiva, se acordó, accediendo a los deseos de señor Morató, trasladarse a Madrid para recibir allí, en comida íntima, al año entrante, a cuyo efecto, en la tarde de ayer salieron todos los procuradores para la capital de la República, de donde regresarán esta noche.

Resulta verdaderamente simpático que en las Corporaciones exista la fraternidad que tienen los procuradores, con lo cual demuestran que colocándose en el ejercicio de sus funciones en el lugar que a cada uno corresponde, olvidan todo cuando se trata de demostrar que entre ellos existe verdadero compañerismo, porque una cosa es esto y otra, muy distinta, el cumplimiento del deber.

Entre las dos cosas debe existir una línea divisoria perfectamente clara y ellos saben distinguirla.

X.

NACIMIENTOS Y DEFUNCIONES

Durante las últimas cuarenta y ocho horas se han hecho en el Registro civil, las siguientes inscripciones:

NACIMIENTOS

Querubín Cascón García, María del Rosario Fraile García, Nieves Pérez San Pedro.

DEFUNCIONES

José Luis Vera Sánchez, de dos meses de edad; Eloy Sánchez Sánchez Sánchez, de cuarenta y cuatro años; María Sánchez Velázquez, de sesenta años.

MATRIMONIOS

Ninguno.

DURANTE EL AÑO

Nacimientos ocurridos en el año de 1934, 1.411.

Defunciones, 1.123.

Matrimonios, 329.

Estas inscripciones se han verificado desde el 1.º de Enero de 1934, hasta el día 31 de Diciembre del mismo año.

Asociación de Funcionarios y Obreros Municipales del Partido

El domingo último, a las once de la mañana, se celebró la sesión ordinaria de la Asociación de Funcionarios y Obreros Municipales, bajo la presidencia de don Francisco Díaz, asistiendo gran número de afiliados.

Por el secretario, don Paulino Martín, se dió lectura del acta de la sesión anterior, que fué aprobada.

A continuación se dió lectura de la gestión de la directiva durante el semestre y de la Memoria redactada por la secretaría, comprensiva de la situación social.

Después de hacer uso de la palabra los señores Sánchez, Peral, Yáñez y otros, fué aprobada la gestión y la Memoria.

Después de una breve discusión, se aprobó el presupuesto de ingresos y gastos para el año próximo de 1935.

Los delegados que asistieron al Congreso últimamente celebrado, dieron cuenta de su actuación, que fué aprobada por la Asamblea.

Don Lorenzo González Rodríguez planteó a la Asamblea la propuesta de que considerándose lesionado con un acuerdo municipal, la Asociación entablase los correspondientes recursos.

La presidencia, interpretando el parecer de la Asamblea, expuso que el señor González elevase un escrito a la Asociación haciendo historia detallada de todo lo ocurrido, para que ésta, después de oído el informe de los letrados asesores, elevase los correspondientes escritos.

Después de formuladas algunas preguntas a la presidencia, se levantó la sesión.

DE CIUDAD RODRIGO

SUSCRIPCION PARA LAS FAMILIAS DE LAS VICTIMAS

Mirobrigenses: El excelentísimo Ayuntamiento ha acordado abrir una suscripción para aliviar la situación en que han quedado las familias de las víctimas que en la fuerza pública ha causado el último movimiento revolucionario y espera del generoso vecindario de esta localidad, que, dando prueba una vez más, de sus altruistas y humanitarios sentimientos, acuda a ella para engrosarla con rapidez.

Los donativos se reciben en los sitios siguientes: Depositaría Municipal, Farmacias de los señores don Eladio S. Abarca, don Adrián Vasconcellos y don Joaquín García Mayor; Zapatería de don Fulgencio Ulloa; comercios de tejidos de don Vicente Terán, don Agustín Marcos y don Joaquín Sánchez Holgado, Librería de don Enrique Cuadrado, Imprenta de don Celestino Iglesias y Joyería de la señora Hija de Vasconcellos.

Ciudad Rodrigo, 24, X, 934.—El alcalde, Juan del Valle.

S. VEGAS ARRANZ

Ayuntamiento de Salamanca

ANUNCIO

Incoado expediente por el Negociado respectivo de la Secretaría de este Ayuntamiento, a instancia de don José González Avila, en solicitud de concesión de licencia de apertura de un establecimiento destinado a venta de carbón al por menor, en el barrio Nuevo del Matadero, extrarradio, de esta ciudad, se pone en conocimiento del público, que durante el plazo de quince días naturales, contados desde hoy, se hallan de manifiesto el referido expediente en el Negociado dicho, al efecto de oir reclamaciones por tratarse de industria clasificada como incómoda; cuyas reclamaciones habrán de hacerse precisamente por escrito, dentro del plazo mencionado.

Lo que se publica por medio del presente anuncio, para general conocimiento.

Salamanca, veintinueve de Diciembre de mil novecientos treinta y cuatro.—El Alcalde, Miguel Iscar.

La despedida del año

Con toda "solemnidad" se despidió en Salamanca el año viejo y se tributaron honores de recién llegado al 1935.

Como novedad, algunos restaurantes, anunciaron cenas para festejar la salida y entrada de año con selectos menús. Aunque todavía la costumbre de cenar fuera de los domicilios no se ha extendido mucho, hubo numerosa concurrencia, siendo muchas las familias y especialmente peñas de amigos, las que se dispusieron a festejar de esta forma la noche tradicional.

En la Granja Dorée, señora Viuda de Fraile y Novelty, se sirvieron varios menús, reinando en todos ellos la mayor alegría. En el Hotel Novelty, amenizó la cena una orquesta integrada por el maestro Bernalt (hijo); los violinistas Rafael Periáñez y Juan S. Quintero, y Pablo Ceballos, violoncello.

La anunciada cena americana del Casino de Salamanca fué suspendida, pero no obstante, una numerosa peña de amigos, festejó la noche, cenando en dicho centro.

EN LAS CALLES

Desde poco después de las diez y media, comenzó a notarse gran animación en las calles, que poco a poco iba concentrándose en la Plaza Mayor.

Comparsas y jóvenes de buen humor, recorrieron las calles alegremente.

Los cafés se vieron abarrotados de público, en espera de que llegaran las doce para comer las clásicas uvas a golpe del reloj de la Casa Consistorial. Todos los establecimientos obsequiaron a sus clientes con las doce uvas.

A las doce menos cuarto, la Plaza Mayor presentaba un animadísimo y pintoresco aspecto. Las comparsas habían aumentado de manera considerable, saliendo de todos los establecimientos el público.

Las doce campanadas del reloj, fueron acogidas con gritos de júbilo, mientras se segistraban escenas regocijantes y las consabidas felicitaciones de Año Nuevo se repetían constantemente.

Después, una típica dulzaina, dió varias vueltas a la Plaza tocando el "Himno de Riego", seguida de numeroso gentío. Seguidamente se organizó un animado paseo, que duró hasta después de la una de la madrugala, siendo todavía numerosos los trasnochadores que se dedicaron a festejar el Año Nuevo.

Que el 1935 sea próspero y lleno de felicidades para todos.

Vida religiosa

Misa de fin de año

Anoche, a las once, en la iglesia de la Clerecía, se celebró una grandiosa función religiosa, asistiendo todos los grupos que constituyen la Adoración Nocturna, y a las doce, se ofició misa solemne de despedida de año y entrada de 1935.

Hoy, a las once, se celebrará una misa mayor.

Lea usted EL ADELANTO

✝

EL NIÑO

MARIANO CURTO CAYON

Alumno oficial del primer curso del Bachillerato

FALLECIO EN TEJARES EL DIA 31 DE DICIEMBRE DE 1934

a los doce años de edad

DESPUES DE RECIBIR LOS SANTOS SACRAMENTOS

D. E. P.

Sus desconsolados padres, don Agustín Curto Bellido y doña María Cayón Delgado (maestros de Tejares); hermanos, Luisa y Ricardo; abuelos, don Ricardo Curto y doña Pascasia Delgado, y demás familia,

Ruegan una oración por el alma del finado y asistan a la conducción del cadáver y funeral, por cuyos actos de caridad cristiana les vivirán eternamente agradecidos.

Conducción del cadáver: Hoy, día 1.º de Enero, a las cuatro de la tarde.
Casa mortuoria: Calle del Río, número 1. Tejares.
Funeral: Mañana, miércoles, a las diez de la mañana.
Iglesia parroquial: San Pedro Apóstol (Tejares).

Zeiss Punktal

ROQUE
Optico especialista
JOYERIA Y RELOJERIA FINA
Dr. Riesco, 26 y 28

JOYERIA CORDON
Los modelos más nuevos en relojería fina y de marca. El mayor surtido en joyería. La mayor variedad en objetos de platería.
SAN PABLO, 1 - Tel. 1016

Universidad de Salamanca 2017

Registramos hoy, según tradición, los hechos más relevantes acaecidos durante el finado año 1934. Cuanto en la vida de nuestra ciudad ha habido de bueno y de malo, ha sido recogido por nuestro repórter gráfico Lo desagradable, ¿para qué recordarlo? Traigamos sólo a esta página-resumen, lo bueno, lo útil o, simplemente lo que nos haga recordar hechos, fechas y rostros que han dejado huella —más o menos duradera— en nuestra vida ciudadana: el brillante homenaje nacional al Maestro Unamuno, al que el jefe del Estado prestó su personal concurso; la exaltación del Dr. Villalobos al Ministerio de Instrucción Pública, desde el que prestó a Salamanca servicios inestimables; los viajes de los ministros de Obras Públicas y Trabajo, éste para inaugurar el Preventorio-Escuela de la Caja de Ahorros, y aquél para presidir la Asamblea pro Pantano de la Maya; los diferentes actos políticos en que fueron figuras centrales los Sres. Martínez Barrio, Barcia, Domingo, Valera y la Srta. Bohigas; la imposición de brazaletes por el general Burguete a las nuevas damas de la Cruz Roja; los nuevos concejales, y, para que no falte lo verdaderamente agradable, seis rostros femeninos de otras tantas «misses», de las que es capitana la bella sayaguesa Julita Mateos, belleza oficial de la región.

Y presidiéndolo todo, esa encantadora damita que nos muestra —el reloj en las doce— el comienzo de un nuevo año, que deseamos a ustedes muy feliz.

FOTOS ALMARAZ

Universidad de Salamanca 2017

AMOR Y MUERTE

(Pensando en un año enteramente nuevo)

Una de las más bellas poesías del bardo italiano y gran pesimista Leopardi, comienza diciendo:

"Fratelli a un tempo stesso Amore e Morte
ingegneró la sorte..."

Y habrá que creer en efecto que estos dos hermanos amor y muerte son el Caín y Abel del mundo moral. Espíritu del bien y espíritu del mal. Abel-amor, Caín-destrucción, y ambos como los monstruos siameses unidos por la espalda. Simbolismo raro que parece decirnos que el hombre está hecho de contradicciones...

¡Amor! Tú deberías reinar como soberano de las almas, en la Tierra, como es nuestra esperanza que reines en los cielos. Y sin embargo en el acmé de tu gloria, es decir, de tu imperio, te suplanta la muerte con el suyo. ¡Cuántas almas enamoradas caen a diario como Desdémona, como Julieta, como Melibea al llegar a sus labios la promesa de la felicidad!

¡Muerte! ¡La gran transformista! Tú debieras aguardar tu hora sin interrumpir la paz de otras. Porque también tú eres la paz. La paz eterna que sólo contigo se alcanza. Interrumpir la obra del amor es un crimen.

Amar o no amar: esta es la cuestión. Vivir no es necesario, amar es necesario, porque no tiene la vida otra explicación, y si tú, Caín, no amas, no queda más recurso para Abel que buscar la paz en la muerte.

¿Quién vencerá en su hegemonía sobre las almas? Krause la ha predicho: "die liebe trangt den sieg davon". A tí, muerte, te ha de vencer el amor. Paso a paso irá la Humanidad cobijándose en sus templos. El Derecho ha de primar sobre la fuerza. Este es un avance puesto que el Derecho al amor nace con la criatura y la fraternidad viene a ser su investidura y su fórmula de coexistencia.

Cuando se habla de "progreso moral" en los pueblos, es de tí, amor, de quien se habla. Ya, ya se que es lenta tu conquista. Se apodera el hombre de leyes físicas que rijen en el mundo de la materia y las revierte a su bienestar. Ya apenas quedan chozas ni guaridas inmundas, y hay cada vez albergues más seguros; ya es dueño el hombre de las distancias, de las ondas que centuplican el poder de los sentidos; ya se precave del dolor y la enfermedad y avanza con su mirada más lejanos horizontes. Pero todo esto no es nada para colmar las ansias de nuestro corazón. Sin tí, amor humano, ¿qué vale el dominio sobre la inhóspita naturaleza?

¡Hermana Muerte deja al hombre, bajo mi egida, desarrollar el ciclo de su vida, y él mismo será quien luego te abrace tranquilo ¡oh Muerte! como el soldado de Maraton después de anunciar la victoria!

H. RODRIGUEZ PINILLA

Diciembre, 30 de 1934.

Nuestro 1934, en Peñaranda

IDILIO AMOROSO O DIALOGO SEMI-REPRESENTABLE :: :: ::

Personajes: La V, de cincuenta y siete años, y el A, de cincuenta y uno. No representan, ni mucho menos, esa edad. Más bien parece que "frisan", por la lozanía de sus espíritus, en la edad de quince años.

Lugar: Un banco en el paseo "frondoso" (es un decir) del Campo de San Francisco; un paraje romántico escondido entre las retamas del Inestal o un "cantón" en la carretera de Salamanca-Peñaranda, y en el anochecer plácido invernal. ¡Qué más dá!

Las siluetas de las torres inhiestas de la iglesia son testigos mudos de este coloquio, sin sentimentalismos. Evocaciones recientes del pasado próximo y esperanzas del futuro. ¡Nada más!

El A.—¡Un año más, amada mía!

La V.—¡Y nosotros seguimos queriéndonos como tórtolos!

El A.—¡Parece que fué ayer cuando asistimos, el día 5 de Enero, al banquete que en honor del culto médico don Jesús González, se celebró en el Hotel Moderno, para festejar su triunfo en las oposiciones para Director de Dispensarios Antituberculosos!

La V.—Y que fué cuando todavía sonaban las músicas callejeras festejando la "Nochebuena chica" y los "chicos" soñaban con los juguetes de Reyes.

El A.—Por cierto que resultó un acto bonitísimo y emocionante aquel del Teatro Calderón.

La V.—No me digas nada. Lo recuerdo. Un montón de ilusiones invadió el Teatro Calderón. Se rodaron unas películas. Se dijo por el micrófono el cuento del "Dulzamero del pueblo". Se representó por San Feliciano y Bruno el precioso diálogo "Yo "tero" un "taballo" de "tartón", originales de "El Amigo Meldas". Se distribuyeron caramelos y juguetes y fué fiesta inolvidable para los "peques".

El A.—¡Es verdad! Luego el cine.

La V.—¿Te parece bien que lo dejemos para hablar de ello después, chachito?

El A.—¡Como a tí te plazca, hermosa!

La V.—Después, a últimos de Enero, un robo en el almacén de tocinos del Camino de Cantaracillo.

El A.—Y la huelga de taximetros. ¿Recuerdas?

La V.—¿Dónde me dejas el banquete al ilustre peñarandino don Luis de la Peña López?

El A.—Estaba acordándome de ello. Resultó un acto brillante, porque a rendir pleitesía al señor Gobernador de Avila asistimos muchísimos amigos.

La V.—Y correligionarios. Noticia emocionante la que recibimos el día 21 de Enero, por teléfono, desde Fregenal de la Sierra: El trágico fin del llorado Julio de la Torre, que causó gran sentimiento en su ciudad nativa.

El A.—En 9 de Febrero fué ratificada la presidencia de la Comisión gestora de la Diputación, a nuestro buen amigo don Jesús Ruipérez.

La V.—Dió, en el 17 del mismo mes, una conferencia, en la Alhóndiga, don José Andrés y Manso.

El A.—¡Y vienen Carnavales!... Alhóndiga, cine, rondallas, casino, paseos, círculo, bailes, orquesta. ¡Qué bien se está a tu lado, preciosa!

La V.—¿No lo dirás por el día 2, en que estuvimos a siete bajo cero, por la gran nevada?

El A.—Vuelven los estudiantes a Semana Santa.

La V.—Celebra la madre Antonia Sánchez sus bodas de oro con la religión. (Es Hija de Jesús).

El A.—En Abril se conmemora el tercer aniversario del advenimiento de la República Española.

La V.—Discursos y meriendas a los escolares.

El A.—Cultos solemnes, después, al Patriarca San José y dimisión del alcalde, señor Caballero, en 28 de Abril.

La V.—La Cantina Escolar se clausura en el mismo día, y ha durado desde el 12 de Diciembre del año anterior.

El A.—Pon ahí un elogio a don José Mezquita.

La V.—Sí, que se lo merece.

El A.—¿Y en Mayo?

La V.—Dos accidentes: Dionisio Rodríguez cae de un poste eléctrico y un hijo de Marcelino Jiménez es atropellado por una "moto".

El A.—¡Calla! La Juventud Socialista celebró la fiesta del trabajo y puso en escena la obra "El primero de Mayo".

La V.—¡Y tu Cuadro Artístico Salmantino nos dió a conocer "Los Cabreses".

El A.—¡Ya anotamos los éxitos!

La V.—El Jueves de la Ascensión, peregrinación a la Virgen de Valdejimena.

El A.—Y en aquella semana destruye un incendio el aeroplano de Villoria, esperanza del señor Gallego.

La V.—Se celebran conferencias sanitarias en el Instituto Elemental: Mezquita, Valdivieso y San Feliciano (D. N.), y Arce y don Julio Pérez Alvarez hablan a los niños.

El A.—Acontecimiento místico. El Apostolado de la Oración trae al ilustre Vázquez Camarasa, que ocupó la cátedra sagrada.

La V.—¿Recordaremos lo del petardo que estalló en la iglesia cuando estaba llena de fieles?

El A.—¿Y lo de que... nadie quiere ser alcalde?

La V.—¡Ya está bien!

El A.—Aquel mismo día, un auto de Medina del Campo atropelló al niño Julián Muñoz, fracturándole un brazo.

La V.—Actúa el circo Borza. Hay partido de Foot-ball y la "mañanita de San Juan".

El A.—El 7, solución de la huelga de campesinos. Muere repentinamente en las faenas del campo el obrero Manuel Díaz. Impresionante suceso del que es víctima un saladísimo niño, Elías Santos Pescador, en un trágico accidente con las puertas de hierro de la estación.

La V.—En el mes de Julio... Carreras de bicicletas Salamanca-Alba-Peñaranda. Exámenes de fin de curso. Cursillos en el Centro Secundario de Higiene Rural. Visita de los futbolistas peñarandinos a Piedrahita. (El triunfo es lo de menos). Vuelve el Cuadro Artístico Salmantino, y ponen en escena "La Reina Mora" y "El Puñao de Rosas", (Aplausos).

El A.—Calor en Agosto. Exposición de labores en el Colegio de La Encarnación (Hijas de la Caridad).

La V.—¡Que día 11! Verbena de los Exploradores... en el Frontón Recreo.

El A.—¿Y la de la Bombilla de Teodoro, en la que se estrenó el pasodoble "Bravura Charra", dedicado a Jaime Coquilla, por Paco Rodríguez?

La V.—¡Que bien se vive!

El A.—¡Que bien se espera!

La V.—Septiembre: Mes de ferias. El 2 se estrena el pasodoble de "El Amigo Meldas" titulado "La sombra de Joselito: Sevillano".

El A.—¡"Cuidao" que le han sacado jugo!

Se lidió ganado de doña María Sánchez, de Terrones, por Sevillano, Palomino y Jesús Salvador. (Bravo por los toros, por la empresa y por los diestros).

La V.—Las carreras de bicicletas fué otro triunfo para los organizadores. ¡Bien, Aladino!

El A.—La becerrada benéfica, por Sevillano y la presentación de las hermanas Belmontes, nos dieron categoría de taurófilos.

La V.—El circo Feijóo, como siempre de arte, pero mejor de concurrencia.

El A.—A mí, sin que te molestes, me gustó mucho Irene Barroso.

La V.—¡Ya se que fuistes todas las noches!

El A.—Sí, por ver "Madre Alegría", "¡Caramba con la marquesa!", "El Juzgado se divierte", "Sevilla, la mártir", "La Chascarrillera" y "La miss más miss".

El A.—Presenciamos luego la vuelta a Castilla. Los ciclistas fueron ovacionados.

La V.—Otro accidente, de moto, sin las consecuencias que se presumían. Antonio Hernández resulta herido levemente.

El A.—¡Y ya pasamos a Octubre! Recibimiento a S. E. el Presidente de la República. Cordial, respetuoso, sincero, entusiasta.

La V.—Fiesta al Cristo de San Luis.

El A.—En Noviembre: Visita al cementerio.

La V.—Día 2, toma posesión de la alcaldía don Jesús Ruipérez. (¡Ya hay alcalde, propietario!).

El A.—Visita del Director General de Sanidad don Víctor Villoria.

La V.—Pasan los ministros de Instrucción y Obras Públicas. Peñaranda les recibe con todo fervor.

El A.—En Diciembre: Se inaugura la cátedra ambulante de Agricultura, con asistencia del Director General don Juan Muñoz Díaz. El señor Miranda obtiene un nuevo triunfo.

La V.—Se inaugura la Cantina Escolar con ciento veintitrés niños y niñas. Discursos y propósitos que se cumplirán.

El A.—Accidente de automóvil; primero de los tres años que hace servicio en la línea de Madrid a Salamanca. Ocho heridos leves. (¡Menos mal!)

La V.—Presupuestos municipales...

Y continúa el cine Casanova, con llenos.

El A.—Que no son malas las películas que nos han servido: "La mujer X", "Honrarás a tu madre", "Su última noche", "El Congreso se divierte", "El proceso de Mary Dugan", "Titanes del cielo", "Dos mujeres y un don Juan", "Una canción, un beso y una mujer", "Carne de cabaret", "Violetas imperiales", y otras como "Tarzán de los monos", "Lo mejor es reir", etcétera, etc. (La socorrida etcétera).

La V.—¡Y la Nochebuena! Mucha alegría, zambombas, bocinas, cascabeles, botellas, huesos, panderetas y demás instrumentos "latosos" que... dicen: "No hay pueblo como éste para divertirse".

El A.—¡Eso es más verdad que... mejor dicho, tanta, como nuestro cariño imperecedero, que se funde en el crisol de nuestro amor a Peñaranda!

Y los corazones se juntaron, y con un beso amoroso, jurando solemnemente, como brindan dos almas, por la prosperidad, ventura y dicha de su Peñaranda, única y querida en el año que iba a nacer y que nació...

MANUEL DUEÑAS

Administración Principal de Correos de Salamanca

A partir del 1.º de Enero próximo, inclusive, la tarifa aplicable a la correspondencia destinada a los países que forman parte de la Unión Postal Universal, será la siguiente:

Cartas, cincuenta céntimos el primer porte, y treinta céntimos más cada uno de los sucesivos.

Tarjetas postales sencillas, treinta céntimos, y sesenta céntimos las dobles.

Impresos, muestras y papeles de negocios, diez céntimos cada cincuenta gramos; porte mínimo de los papeles de negocios, cincuenta céntimos; porte mínimo muestras, veinte céntimos.

Avisos de recibo y derecho de certificado, cincuenta céntimos.

Reclamaciones y peticiones de devolución, una peseta.

Vales de respuesta pagada, ochenta céntimos.

Tarjetas de identidad, dos pesetas.

Por lo tanto la correspondencia que a partir de la fecha mencionada no reuna las condiciones de franqueo aplicables a la misma, que se detallan, será considerada como no franca o insuficientemente franqueada, según los casos.

Salamanca, 29 de Diciembre de 1934.—El administrador principal, **José de Curto.**

Se publicó

3 ptas. cartón
2,50 ptas. rústica
10 ptas. piel

Con participación en la LOTERIA NAVIDAD 1934 N.º 22483

y REPARTO DE REGALOS

LECTURA AMENA E INTERESANTISIMA

VENTA EN LIBRERIAS Y PAPELERIAS

y Editorial Bailly-Bailliere, Apartado 56 - MADRID

Banco del Oeste de España

CAPITAL TOTALMENTE SUSCRITO..... PTAS. 10.000.000
RESERVAS ..... " 1.000.000

CASA CENTRAL: SALAMANCA.—ZAMORA, 2

EDIFICIO DE SU PROPIEDAD

FILIAL DEL

Banco Urquijo - Madrid

Capital: Ptas. 100.000.000

BANCOS COFILIALES:

Banco Urquijo Catalán, Barcelona
Capital: Ptas. 25.000.000

Banco Urquijo Vascongado, Bilbao
Capital: Ptas. 20.000.000

Banco Urquijo de Guipúzcoa, San Sebastián
Capital: Ptas. 20.000.000

Banco Minero Industrial de Asturias, Gijón
Capital: Ptas. 10.000.000

TIPOS DE INTERES.—Desde 1.º de julio de 1933, y a virtud de la norma del Consejo Superior Bancario de observancia general y obligatoria para toda la Banca operante en España, este Banco no podrá abonar intereses superiores a los siguientes:

I. CUENTAS CORRIENTES: A la vista..... 2 por 100 anual
II. OPERACIONES DE AHORRO:
a) *Libretas ordinarias de ahorro* de cualquier clase, tengan o no condiciones limitativas..... 3 ½ " 100 "
b) *Imposiciones:* Imposiciones a plazo de tres meses ..... 3 " 100 "
Imposiciones a seis meses..... 3.60 " 100 "
Imposiciones a doce meses o más..... 4 " 100 "

Regirán para las cuentas corrientes a plazo, los tipos máximos señalados en esta norma para las imposiciones a plazo

REALIZA TODA CLASE DE OPERACIONES DE BANCA, BOLSA Y CAMBIO

El año judicial

VAYA EN BUEN HORA EL 1934

Hay que despedir con verdadera amargura al año que acaba de finalizar, por lo aciago y funesto que ha sido en todos los aspectos de la vida social. Estamos seguros de que el haber de las alegrías lo habrá llevado con escasas anotaciones; casi en blanco, pero en cambio en los infortunios y desdichas irá pletórico, pues la ha repartido en proporciones tan extraordinarias que pocos serán los ciudadanos que se hallan librado de padecerlas, fenómeno que, como es natural, se ha dejado sentir de una manera verdaderamente alarmante en los Tribunales de Justicia.

De buen grado quisiéramos producirnos de modo distinto al que lo hacemos con el año que acaba de desaparecer, por ser siempre mucho más alagador tributar elogios que censuras, pero las circunstancias mandan y por su proceder nos vemos obligados a fulminar en contra suya los ditirambos que a nuestro modo de ver merece.

Es lamentable que no cesando en su marcha ascendente los adelantos de la civilización, tengamos sin embargo que sufrir los estragos que nos trae el tiempo como ha ocurrido en el año fenecido, por errores o pasiones que los hombres no han sabido corregir o contener.

Pero, en fin, como no es cosa de seguir por el camino iniciado, vamos a dar por concluso este preámbulo, como si se tratase de un juicio oral, dejando que sobre el particular se dicte en su día la sentencia que la ciudadanía estime justa, y dando al olvido por nuestra parte lo ocurrido, porque la razón así lo impone, vamos a disponernos a recibir con todo entusiasmo el año de 1935, con la esperanza de que sea más feliz para todos. No es posible aventurar nada de lo que en el mismo pueda ocurrir, ni siquiera creemos que puedan predecirlo los que se consideran Profetas, si bien auguramos que pudieran esperarse beneficios para la colectividad teniendo en cuenta únicamente que el problema de la vida consiste en poner los medios para pasarla con la mayor cordialidad posible y que para conseguirlo se tendría adelantado un respeto mutuo para lograr un mínimo de concesiones que hicieran la convivencia más fructífera y eficaz; es decir, dar de lado a todos los odios y las pasiones.

Justifican el pensamiento que dejamos indicado los datos estadísticos que damos a continuación.

Durante el pasado año el movimiento de asuntos en la Audiencia Provincial ha sido el siguiente:

Causas incoadas, 1.250.

Terminadas por sentencia, del Tribunal de Derecho, 372.

Idem ídem del de Jurados, 27.

Idem por auto de sobreseimiento, 984.

Idem por distintos conceptos, 190

Pleitos contencioso - administrativos incoados, 65.

Idem tramitados de divorcio, 18.

Recurso de casación interpuestos contra las sentencias dictadas, 31.

Aplicación de la Ley de condena condicional en causas, 144.

Individuos sentenciados a quienes se aplicó la Ley de Amnistía publicada en el mes de abril, 128.

Las precedentes cifras revelan bien claramente que el movimiento de asuntos de la Audiencia durante el año de 1934 ha sido de gran importancia y desde luego bastante excesivo al de los dos anteriores, de donde resulta que el trabajo desarrollado por todos los funcionarios es de un volumen bastante mayor que en otros años.

El Tribunal que ha conocido de dichos asuntos se halla integrado por el Presidente don Felipe Uribarri Mateos y los Magistrados don Manuel del Busto Martínez y don don Francisco Díaz de Rueda.

El trabajo de Fiscalía ha estado a cargo del Fiscal don Ildefonso Alamillo, el Teniente Fiscal, don Vicente González y el Abogado Fiscal don José María González Serrano.

En la tramitación de todos ellos han intervenido el secretario don Aurelio Bueno Quesada con los Vicesecretarios don Raimundo Angoso y don Luis Lozano, habiendo desempeñado también sus funciones los Alguaciles y Porteros.

Los datos del Juzgado de Primera Instancia e Instrucción son los siguientes:

Asuntos civiles incoados, 231.

Apelaciones de los Juzgados Municipales, 62.

Asuntos ante el Tribunal industrial, 15.

Incidentes de pobreza, 36.

Pleitos de divorcio, 12.

Asuntos ante el Jurado Mixto de la Propiedad Rústica, 30.

Exhortos, 436.

Sumarios incoados, 350.

Apelaciones de juicios de faltas, 40.

Expedientes varios, 70.

Exhortos, 1.120.

En el Juzgado Municipal se han tramitado los asuntos que vamos a indicar:

Asuntos civiles, 690.

Exhortos, 318.

Actos de conciliación, 122.

Asuntos de la jurisdicción voluntaria, 234.

Juicios de faltas, 857.

Informes demográficos: Nacimientos en la capital, 1.428.

Defunciones, 1.120.

Matrimonios, 330.

El Juzgado de Primera Instancia e Instrucción lo desempeña don Antonio Jaramillo García, siendo Secretario judicial del mismo don Rafael Ruiz de la Cuesta y Oficiales, en lo Civil don Manuel Berrocal y en lo criminal don José Hernández Galán, mas un Auxiliar en cada uno de los indicados departamentos.

El Municipal se halla integrado por el Juez don Joaquín Segovia de la Mata, el Secretario don Luis Valdés Calamita, el Fiscal don Angel Cosme, y los Oficiales de lo Civil don Valentín Andrés y de lo Criminal, don Lope Cuesta.

Los Centros mencionados tienen a su cargo también el despacho de los asuntos de caracter gubernativo y de cumplimentar todo lo referente a la estadística. Hay otro Oficial en el Registro Civil, don Julio Hernández.

Los asuntos civiles en ambos Juzgados han disminuido en el año finado en bastante proporción comparados con los dos anteriores.

Finalmente y como consecuencia lógica es de notar, que para los Abogados y Procuradores el año no ha sido bueno.

Las causas que indudablemente han influído en todo lo expuesto, en lo que a lo criminal se refiere las convulsiones sociales y los delitos de tenencia de armas y por lo que afecta a lo Civil el decrecimiento debe obedecer a la depreciación de la propiedad y al malestar general.

Y se "finit". Salud a todos y muchas prosperidades en el año que empieza.

EL LICDO. SALVADERA

A los Maestros pertenecientes a la Confederación Nacional de Maestros de la provincia de Salamanca

Madrid. Saludamos a todos los confederados, y sirvan estas líneas para poner al corriente a los tres confederados, que la comisión delegada para asistir a la Asamblea que se está celebrndo estos días, ha sido nombrada para pertenecer a la comisión de proposiciones, con los compañeros de Huelva, Segovia y Jaén.

Examinadas muchas de ellas y estudiadas, nos satisface en deciros que como se lleven con eficacia, será un paso de gran interés en las aspiraciones del Magisterio, afectando a los intereses de los maestros, de la escuela y del niño, y, sobre todo, para los maestros interinos que ansían justicia en estas horas difíciles que atraviesa la enseñanza.

Al mismo tiempo os decimos que el día 30, último día de Asamblea, nos ha concedido audiencia su excelencia el Presidente de la República; ya os comunicaremos los resultados de la visita.

Vuestros compañeros y hermanos de profesión, González Iglesias, de Tejares, y González Sánchez, de Zafrón.

JOSE GONZALEZ IGLESIAS

OIGA, SEÑORA

Le interesa saber que en las carnicerías de

PACO IGLESIAS

desde 1.º de año encontrará un artículo alimenticio, que venderá desde este día, 50 céntimos menos que en los demás establecimientos

¿Qué es? ¿Que si es posible?
Visite una de sus casas y se convencerá
Pero no se confunda ¿eh?

En Afueras de Sánchez Ruano, número 6, y Plaza de la Fuente, número 14

BOMBON PECTORAL CERVERA

::: INFALIBLE PARA CURAR **LA TOS**

DE VENTA: EN FARMACIAS Y DROGUERIAS

Caja grande, 0,70 ptas. Caja pequeña, 0,35 ptas.

Grandes existencias y variado surtido

Norias ..... de ALAEJOS
Arados ..... de ALAEJOS
Prensas ..... de ALAEJOS
Trilladoras ..... de ALAEJOS
Calzos Bujes ..... de ALAEJOS
Aventadoras ..... de ALAEJOS
En la Fundición..... de ALAEJOS

ALAEJOS

Catálogo gratis. Los pedidos a Jorge Martín e Hijos (Valladolid).

NUEVO

HOTEL-RESTAURANT NOVELTY

Plaza Mayor, 47 - Teléfono 2100

DECLARACIONES DE EXISTENCIA DE VINOS

SE VENDEN EN LA

Librería Núñez, Rúa, 25

Universidad de Salamanca 2017

por LUIS ARAUJO COSTA

La labor del crítico teatral no es tan envidiable como a primera vista parece. A veces se han de asistir a dos estrenos por día, y no faltan las semanas en que han de presenciar cinco o seis espectáculos distintos. No tienen opción; han de ver lo bueno y lo malo; más de ésto que de aquéllo. Su asistencia al teatro pues, obligatoria, tiene en muy pocas ocasiones motivo de agrado.

En este resumen anual, ya tradicional en estas columnas, hemos de prescindir de varios estrenos, que nada aportan a la historia de nuestro teatro ni tampoco a la ejecutoria particular de sus autores.

Así comenzamos por hablar de "El pan comido en la mano", comedia original del maestro Benavente, estrenada en Fontalba en el duodécimo día del año 34. Esta producción benaventiana tan celebrada y aplaudida, es una comedia de costumbres y asimismo una comedia, antes que de carácter, de caracteres. No ya la protagonista y el marido al que adora y acuna como la madre al recién nacido, los demás personajes, el amigo Julio, el tío Bautista con su mujer y sus dos hijas incasables, las figuras que con motivo siempre justificado salen a escena son hombres y mujeres de carne y hueso, tipos representativos del Madrid actual.

¿Cómo vive una familia cursi de la clase media? Ahí tenemos a la del tío Bautista, un pobre hombre, víctima de su mujer y de sus hijas, para las que trabaja como un condenado, con escasa o ninguna gratitud por parte de ellas.

Son modelos de Luis Taboada, trasplantados a los tiempos de ahora, y el maestro insigne sabe copiarlos con la habilidad de su homónimo Quiñones de Benavente, y también, acaso, con la profundidad humana de un Lope y un Moliere. Porque allí todos los personajes se dibujan y caracterizan en el diálogo y hacen de la expresión hablada vehículo de los corazones y de los cerebros, todo con sencillez, con el encanto que se basa en la delicadeza de las formas, lo sutil de los matices, la finura del ingenio, la flexibilidad de los medios comunicativos.

Al día siguiente otros ilustres autores españoles, los hemanos Alvarez Quintero, dan a conocer su comedia "Cinco lobitos", en el teatro Cómico, y en función solemne para presentación de la compañía Diaz de Artigas-Collado.

La centenaria producción quinteriana queda en cierto modo sin desenlace. Será final el que aconsejen los espectadores... La guerra al hombre iniciada en el primer acto, se convierte en un triunfo del amor, en aquel derrame de la bendita esencia que perfuma las páginas del "Pervigilium Veneris"; es renacer de la vida bajo el signo de Aries; el cordero del áureo vellocino; llena la literatura caballeresca con los lamentos de Amadis y las amarguras de Tristán; pone la pistola en la mano de Werter y en la de Larra, y es flor de contento, de sonrisa y de salud mental en los discreteos y disquisiciones con que recrean el ánimo las niñas bobas de Lope, las piadosas de Tirso, las tapadas de Moreto, el cúmulo femenil de todas las literaturas y de todos los teatros.

Con raigambre vigorosa en la mejor dramática universal, tanto que le llega la savia del mismo Aristófanes, pasando por Lope y por Moliere; ágil la factura, fino el diálogo; graciosas las escenas, pulquérrimo el estilo; perfectamente deslineados los personajes; nobles los caracteres; optimista la intención; sano el ambiente; clásico el modo; maestras las plumas al trazar la obra en la unidad de sus elementos y armonías; sutil el ingenio; robusto el numen de poesía que por doquiera se ofrece; flexibles las ideas; limpio el juego de antítesis y figuras de pensamiento y dicción que entonan la belleza; eficaz la sátira que apenas hiere y que al punzar pone bálsamo en la picadura; incomparables las escenas del dictado a máquina con que termina el acto segundo y la fundamental del acto tercero entre don Félix y Lisardo, en presencia de Marisa, porque allí los comediógrafos se invisten nada menos que de la elegancia, la soltura, el ingenio y el donaire del monstruo de la Naturaleza, Lope de Vega.

¿Cómo habida cuenta de tantas y tan sobresalientes calidades no tener para "Cinco lobitos" el entusiasmo y el desbordamiento de simpatía con que el público quiso premiar la labor gigante de sus autores favoritos?

El 19 de Enero estrena Benavente, en el Español, "Ni al amor ni al mar". Es la comedia de Benavente modelo de lo que llaman ahora superrealismo, pero sin extravagancias ni desdoblamientos de la personalidad y alharacas que encubren la falta de meollo y de condiciones teatrales con el prurito de una originalidad mentirosa. Por lo que hace a la psicología, la obra va concebida y desenvuelta en dos planos en un fenómeno de doble refracción.

Luis Fernández Sevilla y Rafael Sepúlveda estrenan, en Lara, el 2 de Febrero, una obra que se ha hecho centenaria, "Madre Alegría". La acción ocurre en la Inclusa madrileña. La base y el origen de la comedia se hallan en el instinto maternal de la monja superiora, que se refleja en la acción dramática, sin anular las almas y los caracteres de los demás personajes, pero prestando a todo aquel proceso de sentimentalismos, unidad y médula bien perceptibles.

Serrano Anguita estrenó, el 2 de Marzo, en la compañía López Heredia-Asquerino, la mejor de sus comedias, titulada "El río dormido". La obra puede decirse no tiene argumento. Su unidad no se manifiesta en las tres etapas de los viejos preceptistas: exposición, nudo y desenlace. Es un ritmo de vida llevado a la escena, y el interés y la fuerza para imponerse al ánimo del espectador residen, entre otras condiciones, en la nobleza y el brío con que van trazadas las figuras.

Carmen Díaz encarnó, en Fontalba, la protagonista de "María del Valle", de Jorge y José de la Cueva, obra que se recomienda al aplauso y la admiración de los espectadores, por la construcción acertada, lógica y natural, por la incorporación de los personajes al ambiente y por otra serie de condiciones que sería muy largo desarrollar aquí.

Entre los estrenos del sábado de gloria resalta, en primer lugar, la zarzuela de los señores Romero y Fernández Shaw, música del maestro Torroba, "La Chulapona". La obra se ha representado centenares de veces; el éxito obtenido dispensa insistir sobre un sainete que ya todos los públicos de España y últimamente el de América han juzgado favorablemente en sentencia firme e inapelable.

Transcurre la temporada de verano. La fortuna permite al crítico disfrutar de algunas vacaciones, porque en los meses que van de Mayo a Septiembre no se produce en los teatros nada de importancia.

El día 4 del noveno mes estrenaron, en el Colisevm, Joaquín y Serafín Alvarez Quintero, una zarzuela, con música del maestro Guerrero, "Colores y barro". Libro de zarzuela en el que los autores sacrifican mucha parte de su inspiración y de recursos técnicos a las necesidades de la partitura "Colores y barro", se completa en la música de Guerrero con números de mucho atractivo.

7 de Septiembre. Francisco Serrano Anguita, en la comedia "Tu vida no me importa", que estrena en Eslava la compañía Montian-Roses, proclama el triunfo del sentido común sobre las falacias que corren en la vida moderna, para defender no ya las pasiones profundas, como en la época romántica, sino los más bajos instintos que hacen de los hombres animales.

Loreto y Chicote vuelven a conquistar aplausos en el teatro Cómico, al frente de su compañía, el día 15. Estrenan la comedia de Luis de Vargas, "Madrileña bonita". Salvan la obra la habilidad literaria de las siluetas y el diálogo, el madrileñísimo lleno de sal que acusan tipos, situaciones y réplicas, y el cuidado con que el autor satisface el interés de su público.

Día de máxima solemnidad fué el 27 en el teatro Victoria. Pemán estrenaba su segunda obra, "Cuando las Cortes de Cádiz". La obra se impone al público por la valentía de la concepción y de los afectos; por el lenguaje poético de imágenes acabadas, que no conduce la exaltación lírica, sino el tono esencialmente dramático aprendido en los modelos teatrales de nuestro siglo de oro; por la pujanza del verso, siempre magnífico en la inspiración y en la factura; por el españolismo; por el enlace con la tradición poética de nuestro teatro, harto burlada y abandonada a partir de los años en que se implantó la prosa naturalista.

Otra comedia de tono patriótico es la de Mariano Tomás "Santa Isabel de España" que estrenó en Eslava la citada compañía Montian-Roses el día 26. Bien pensado y estudiado el asunto, animado el autor por el santo fuego de España, la evocación teatral de la Reina Católica se ve con deleite por el patriotismo manifestado en los versos y en las escenas sucesivas de la obra desde el principio al final.

Fontalba, para su inauguración de temporada estrenó otra comedia de Serrano Anguita "La paz de Dios", donde se admira entre otras cualidades el buen aire y la solidez de la construcción dramática.

La compañía Meliá-Cibrián tuvo el acierto de representar en el Español, el 18 de Octubre, la comedia de Lope de Vega "El caballero de Olmedo", la cual nos deleita el ánimo por el aliento de elevada poesía que la sostiene, por las evocaciones costumbristas que los dos primeros actos desenvuelven, por el retrato de la hechicera Fabia una de las muchas hijas que en la literatura de España dejó Celestina, por el aura de misterio, terror y brujería que acompaña el fin alevoso del caballero, por lo bien hurdido de la fábula de amor, por la fluencia de la versificación, prodigio de naturalidad y asimismo de brillantez en los versos de doce sílabas y en los sonetos.

El 13 de Noviembre se estrena, en Fuencarral, "La del manojo de rosas", original de Ramos de Castro y Carreño, que lleva música del maestro Sorozábal. El público ha confirmado en representaciones sucesivas y numerosas el buen efecto que produjo la obra al estrenarse.

Don Jacinto Benavente regala al teatro Lara, el 15 del mismo mes, la deliciosa comedia en cinco cuadros "Memorias de un madrileño", obra de simpatía, de buen sentido y sobre todo de buena educación. Tiene la comedia fondo romántico en la exaltación de la mujer caída que se nos aparece en escena como dechado de candor, humildad, afán de trabajo y cuantas noblezas adornan a las almas elegidas. "Memorias de un madrileño" se desenvuelve más en la frase, el diálogo y el verbo que en la acción.

Al día siguiente se presenta en la Zarzuela, la comedia lírica en verso "La casa de las tres muchachas" construída con episodios de la vida de Schubert y con música del mismo compositor. En este teatro actúa una excelente compañía de opereta que dirigen con su entusiasmo, su maestría y su competencia los eminentes autores Guillermo Fernández Shaw y Federico Romero, que estrenaron también "Luna de Mayo", con música de Rosillo.

Guridi vuelve a recibir aplausos en una comedia en tres actos y en verso de Arturo Cuyas de la Vega, que se titula "Mandolinata". Hay en ella finura, interés, suntuosidad, calidades de precio, matices delicados, acción principal bien delimitada y otras condiciones que colocan esta zarzuela en un puesto de honor del repertorio lírico. En la partitura se funden los aires populares de la mandolina, que da título a la obra, con los primores de una orquestación toda fluencia, rica de cromatismos y brillanteces y en la que jamás se disipan las melodías por muy alto que suba el compositor en la técnica.

Serafín y Joaquín Alvarez Quintero salen al escenario del Cómico de la mano de Carmen Díaz, a recibir los aplausos que su comedia "La risa" despierta al público. Es el día 23 de Noviembre, comedia en la que se funden la unidad y la variedad de la existencia con todas las características de un patio sevillano por el que desfilan tipos del más acusado andalucismo, ha llenado muchos noches la sala del Cómico ya que han podido admirarse en ella la construcción acertadísima desde el punto de vista teatral y literario y las generosidades del alma que quieren lograr en todo un mundo de amor y ventura.

Por la proximidad de las Pascuas se estrenan varios cuentos de niños. Las compañías que actúan en Madrid confeccionan sus carteles con el propósito de divertir a los pequeños. Todo se lo merece la infancia. Ahora se discute en el Ministerio de Trabajo sobre la conveniencia de si los niños deben o no actuar en escena, tema muy atractivo sería el determinar si el teatro ha de ser para los niños o los niños para el teatro.

El maestro Benavente ha escrito una nueva comedia para niños con el título de "La novia de nieve". Así han de estimarse sobre el diálogo y la arquitectura teatral las escenas de regocijo, la aparición de hadas buenas y los pequeños chismes que en este mismo mundo de la fantasía desbordada pudieran existir. También entretiene mucho a los minúsculos espectadores el desfile final por el pasillo de butacas hasta lo más profundo del foro donde se eleva un trono a mucha altura, todo ello concebido con efectos de luces, colores, perspectivas y plásticas del mejor tono.

Pedro Muñoz Seca y Pedro Pérez Fernández, que ya habían conseguido un éxito de los que ellos acostumbran con el juguete titulado "La Eme" se hicieron de nuevo aplaudir en las proximidades de Pascuas con la obra también de risa "Soy un sinvergüenza".

El 15 de Diciembre vuelve a sonreir el triunfo a Pemán, con el estreno del poema dramático "Cisneros". donde se exalta la figura del eminente cardenal que fué dos veces regente de España en los años que transcurren desde el fallecimiento de Isabel la Católica, hasta la llegada a la Península del que fué nuestro Carlos I, V de Alemania. Pemán recorre la existencia de Cisneros por los episodios que saca a la escena llevando el alma henchida en el fervor de las glorias españolas y en los modelos de Lope y de los principales dramáticos de nuestro siglo de oro que le prestan alas para elevarse a los horizontes supremos en que de continuo tuvo ambiente el pueblo español.

Habrían de mencionarse además en un estudio completo sobre las principales producciones teatrales estrenadas en Madrid "Margarita y los hombres", de Edgar Neville, estrenada en el Benavente; "¡Oh, oh el amor!" de Suárez de Deza, en el Cómico; "Compañerita del alma", de Luis de Vargas, en el Fontalba; "Santa Marina", de Angel Lázaro, en el Español; "El maestro ilusión", de Lefuente y maestros Lambert y Sagi-Barba, en el Fuencarral; "Ama Isabel", de Hernández del Pino, en Fontalba y también en este teatro "Oro y marfil", de Quintero y Guillén.

El 1934 ha sido en el teatro lo mismo que en los años anteriores inmediatos, un año muy sobrecargado de obras que por primera vez recibían la luz de la batería. El hecho se debe a la necesidad que tienen los empresarios de estrenar con mucha frecuencia para atraer al público remiso en general de las salas de espectáculos en que se cultiva el arte glorioso de Lope y Calderón.

Las perspectivas de la próxima temporada no varían en absoluto las condiciones a que acabo de aludir. ¿Qué obras de enjundia y de alcance dramático nos ofrecerá el 1935?

LUIS ARAUJO COSTA

(Prohibida la reproducción).

DOCTOR
Miguel Becerro
Matriz y Partos
Espoz y Mina, núm. 2 (entresuelo) : Horas de consulta: De ONCE a DOS
Teléfono 1285

CAMIONES RAPIDOS
MADRID-SALAMANCA
Trasporte de toda clase de mercancías a precios económicos
Administraciones:
SALAMANCA. - Fernando de la Peña, 7. Teléfono 1157
MADRID. - C. Toledo, 135 (Parador Madrid). Teléfono 70225

La experiencia demuestra que los chocolates y dulces
MATIAS LOPEZ
son los mejores del mundo. Pedidlos en todos los ultramarinos y confiterías

REYES

RADIOS.—Todas las marcas. Todas las ondas. Todos los precios.

BICICLETAS.—Mejores marcas. De niño muy bonitas. Precios muy económicos.

GRAMOFONOS.—Desde 15 pesetas. Soberbias Gramolas Ortofónicas por 325 pesetas.

DISCOS.—Enorme surtido, desde 2 pesetas.

MAQUINAS DE ESCRIBIR PORTATILES.—Remington—Triumph — Underwood — Corona y Royal. Ultimos modelos a precios insospechados.

INSTRUMENTOS MUSICALES.—Una variedad sugestiva, en calidad insuperable y de todos los precios.

Juguetes musicales. Maquinitas de coser. Patinettes y otros variados, desde 0,95.

ANTES DE ELEGIR EL REGALO DE REYES, VISITE
CASA MONTERO - Rúa, 26

Ciudad Rodrigo

Resumen de los hechos principales en Miróbriga durante 1934

Hacer un resumen de los principales hechos ocurridos en Ciudad Rodrigo durante el año de 1934 es tarea fácil, puesto que poco notable podemos hacer resaltar, limitándonos únicamente a reseñar lo más saliente.

Actuación municipal

Comenzaremos haciendo resaltar la actuación de la Corporación municipal y especialmente del alcalde don Juan del Valle, que indudablemente si no ha conseguido mayores ventajas para este pueblo y especialmente no ha podido solucionar o por lo menos aliviar la enorme crisis de trabajo, que es uno de los principales problemas, no ha sido por no haberlo gestionado con el mayor interés, tanto en Madrid como en otros puntos, pues debido a sus acertadas intervenciones consiguió a primeros de año ochenta y cinco mil pesetas del Ministerio de Obras Públicas para obras que se realizaron.

Cuatro mil del Patronato de Turismo para obras también realizadas.

Ciento ochenta y cinco mil para la construcción del cuartel nuevo de la Guardia civil, invertidas también.

Gestionó el poner en plan de subasta los proyectos que restan de obras del Pantano del Agueda y muro de defensa del río; el que se hayan llevado a cabo los planos para la ampliación del puente romano sobre el río Agueda, o construcción de uno nuevo.

Otro de los hechos ha sido haber robustecido el principio de autoridad y otros hechos dignos de elogio.

La Corporación municipal a pesar de su precaria situación, debido a las cargas cada año mayores y de haber tenido que aumentar este año el presupuesto de veinte mil pesetas por la anualidad e intereses del edificio del Instituto y otros aumentos obligados por la ley ha conseguido rebajarlo en unas doce mil pesetas.

El año Escolar en el Instituto y primera enseñanza

Digno de mención es también en el año presente la elevación a Nacional este Instituto local, y su traslado al nuevo edificio ofrecido por el Ayuntamiento al Ministerio de Instrucción Pública y que dado sus excelentes condiciones de instalación, ha contribuído al aumento de matrícula oficial en el presente curso académico, hasta el punto que supera al número de alumnos fijados por el Ministerio.

Anejo al mismo Instituto y dotado de todos los adelantos de la moderna Pedagogía se ha instalado un internado para alumnos, en el cual, bajo la vigilancia entrecha de profesorado escogido, desarrollan sus actividades escolares los alumnos que en él residen, siendo modelo en su clase y admirado por cuantos le visitan y único en la región y del cual prometemos hacer una amplia reseña.

En la primera enseñanza además de la concesión del Grupo Conmemorativo y en vías de realización y los que ya existían se ha llevado a cabo en esta ciudad una necesidad con la creación de nuevas escuelas, contribuyendo a una realización más completa de la primera enseñanza.

De toda esta labor cultural puede afirmarse que el principal propulsor y que mayor celo ha desplegado ha sido el diputado provincial don Severino Pacheco, cuyos anhelos han hallado eco en el ministro de Instrucción Pública, señor Villalobos, que siempre ha sentido predilección por esta ciudad, como lo demuestra las concesiones hechas.

La crisis de trabajo. - La guarnición y el pantano

Tres son los principales problemas que el Ayuntamiento y las entidades todas deben abordar con entusiasmo y aun a costa de sacrificios hasta conseguirlo, pues ello constituye el resurgimiento de esta ciudad.

Que se lleven a efecto por lo menos algunas de las obras públicas propuestas por la Junta Nacional del Paro con destino a ésta y aprobadas por el Gobierno, con lo cual se aliviará el problema de la crisis de trabajo reinante y que buena falta hace.

La concesión de la guarnicion es otro de los problemas de gran trascendencia que haría cambiar la vida de Ciudad Rodrigo y la situación lánguida porque atraviesa el comercio, y como complemento terminar de una vez las obras de canalización del Pantano del Agueda a fin de que puedan implantarse gran número de industrias y dar colocación a un crecido número de familias.

Movimiento de población.

En el año ha habido trescientos quince nacimientos, ciento setenta defunciones y se han verificado sesenta matrimonios.

La historia de Ciudad Rodrigo

Como final daremos otro hecho notable, cual es la publicación de una documentada y detallada historia de Ciudad Rodrigo con profusión de grabados de las cosas referentes al arte que encierra Miróbriga de gran mérito y por muchos desconocidas, de la cual es autor el sabio arqueólogo don Mateo Hernández Vegas, canónigo de ésta.

S. VEGAS ARRANZ

DEFIENDASE de gripe y pulmonías con
«Pastillas Crespo»

250 PLAZAS CON 3.000 PESETAS

de Auxiliares en la Dirección de Seguridad. Se admiten señoritas. No se exige título. Edad, 16 a 40 años. Exámenes en Junio. Instancias hasta 31 Enero. Para el Programa oficial que regalamos "Contestaciones", preparación y presentación de instancias, diríjanse al **"INSTITUTO REUS", Preciados, 23, Madrid. GARANTIAS:** En las oposiciones a Policía hemos obtenido varias veces el número 1, y en las nueve oposiciones celebradas en el presente año para Auxiliares de Estadística, Gobernación, Topógrafos, Marina, Motoristas, Instrucción Pública, Timbre, Radio y Auxiliares de Agricultura, en dichas nueve oposiciones hemos obtenido el número 1 y centenares de plazas.

HOTEL METROPOLITANO
MADRID
Se ha hecho cargo de la cocina, el ex jefe del Palace, de Madrid, y Cristina, de San Sebastián. **Almuerzos, a 6 pesetas; pensión, desde 16 pesetas.**

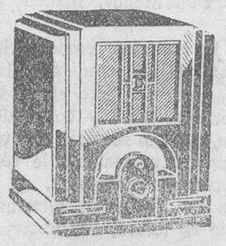

TELEFUNKEN
El mejor receptor del mundo.
Pida una demostración en
ALMACENES
Jesús Rodríguez López
Plaza Mayor, 33 y 34

EL DOCTOR
ADOLFO NUÑEZ
prof. H. de la F. de M.
HA TRASLADADO
su consultorio de
CIRUGIA GENERAL Y RAYOS X
a la
CALLE DEL DOCTOR RIESCO, 35
(Frente al Teatro Liceo)
Consulta de 12 a 2. Tel. 1649

Preservativos
La Discreta, Salud, 6. Madrid. Catálogo gratis, sin enviar sello

DE AVILA

Un crimen.

En una taberna del pueblo de Lanzahita cuestionaron, por antiguos resentimientos, los vecinos del citado pueblo, Julián Rodríguez y Laureano Díaz. Este sacó una pistola y disparó un tiro a bocajarro a Julián, que murió en el acto. El agresor ha sido detenido. Se teme que al dar tierra al cadáver ocurran incidentes, por lo cual se han concentrado algunos Guardias civiles.

Vista de una causa.

En la Audiencia se ha celebrado la vista de la causa contra Enrique López, de filiación socialista, y su esposa Isabel Martín, por intento de agresión al alcalde de la capital, habiédoseles condenado a un año un día de prisión y mil pesetas de multa.

Lesionada.

En la clínica de la Cruz Roja ha sido asistida María Fernández, de heridas en la mano derecha, que se produjo en su domicilio.

Comisión de agricultores.

Ha visitado al gobernador una numerosa comisión de agricultores del partido de Arévalo para pedirle que haga cumplir el decreto relativo a la tasa de trigos y mercado del mismo.

Mejorado.

Se encuentra mejor de su dolencia, el deán de esta Catedral, don Bernabé de Juan.

J. MARTIN

NUESTRO BUZON

ADVERTENCIA

En nuestro buzón de la calle de García Barrado, número 25, depositan gran número de artículos, cartas, noticias, etc., etc., los cuales muchas veces vienen sin detalle alguno que acredite su autenticidad, y por medio de la presente "advertencia" participamos a cuantos manden sus avisos o notas en el expresado buzón, que, para publicarlas o darlas cumplimiento, es REQUISITO INDISPENSABLE que vengan escritos en papel timbrado de alguna casa comercial o de forma que nos conste su autenticidad, pues de otro modo se darán por no recibidos.

BAZAR LA VAJILLA
HOY GRAN EXPOSICION
DE JUGUETES
Plaza del Mercado, 68 y 70

Universidad de Salamanca 2017

EL AÑO TAURINO

¡El Año Taurino! ¡Delicioso año! Una temporada en la que se presentaron como novedades, El Gallo, Belmonte y el pobre Sánchez Mejías, puede uno figurarse cómo andaba el toreo, que necesitó de estos elementos para que el cotarro se animase. Un año por otra parte, de exaltación de las señoritas toreras. Un año de pleitos. Un año de alternativas. Un año en que la feria de Sevilla se hizo a base de elementos "extranjeros", como por allá se dice. Un año en que la Plaza de Madrid, se vió privada, aparte de los murubes y coquillas, de toros de las más famosas ganaderías. Un año más, en el que La Serna no pisó el ruedo madrileño. Un año con su triste cortejo de tragedias y de triunfos, como todos, igual que los demás, con la diferencia de que la fiesta fué ganando en más de veinte corridas celebradas en relación con las del anterior.

¿Y qué recuerdos nos ha dejado este año?

Si yo fuera el hombre-estadística, el hombre-archivo, les presentaría ahora un balance numérico de corridas, toros lidiados, ganaderías que los suministraron, etcétera. Pero no se trata de esto, aparte de que ya están publicados, antes de ahora, todos esos resúmenes en estas mismas columnas. Haremos un juicio ligero, una impresión más bien, de lo que representó el año taurino en Salamanca, y, luego en el resto de la península.

Y por lo que respecta a Salamanca, no fué el 1934, de los menos interesantes, pues tuvimos cinco corridas de toros (dos extraordinarias y tres de abono), aparte de las novilladas veraniegas, tan divertidas y tan simpáticas, en las que destacaron José Gómez (Sevillanito) y Jesús Salvador (El Salamanquino). Yo, por lo menos, me quedé con las ganas de ver el mano a mano tantas veces anunciado y nunca llevado a efecto, de Andrés Valle y Teodoro García (Matilla), dos toreros de raza que se pasaron la mayor parte de la temporada en el tendido o en las tertulias de Novelty, sin motivo que lo justificase: al contrario. Hubiera sido una pareja de entrada segura.

En cambio, hasta aquí llegó la fiebre de las señoritas metidas a toreras. Y no es que a mí me parezca mal ni bien este espectáculo, que al fin y al cabo divirtió y hasta agradó. Y en vista de ello, las hermanas Palmeño (Amalia y Enriqueta Almenara), tuvieron su repetición.

También tuvimos una tarde a niños-prodigios, y ante el ruedo desfilaron el Chico de la Oficina y el Chico de la Fuente. Y con decir, que el "Coquinero" siguió pisando el ruedo, con su figura zuloagalesca y sus filigranas a punta de capote, y que el "Carabina" fué el peón y, sobre todo banderillero, que se destacó en esta temporada modesta del verano, queda dicho todo.

Pero llegó la "fiesta grande", la solemnidad anunciada con todo el magnífico esplendor que requería: la alternativa de Curro Caro. Y el 27 de Mayo, fecha tan señalada y tan trágicamente histórica en el toreo, el circo salmantino abrió sus puertas para que nada menos que Domingo Ortega doctorase al joven profesor, a quien acompañaba el "Chiquito de la Audiencia", su hermano, tan excelente como poco decidido torero.

El éxito de la fiesta, antes y después de ella, lo constituyó la estupenda corrida de toros que envió para el "doctorado" don Antonio Pérez, de San Fernando. Ante una corrida de toros tan magníficamente presentada como aquella, y un cartel de toreros como el que se ultimó, yo no me he explicado todavía, el fracaso de la entrada, sobre todo a la sombra. La corrida, además de tener arrobas, años, tipo y casta, fué tan brava como suave. Por eso digo, que el éxito de don Antonio fué doble: uno el de la presentación, el de antes de la corrida, y otro, el de su resultado excelente.

El público—no digo todo—anduvo, por cierto, un poco desorientado al apreciar, no sólo la calidad de los toros, sino hasta su peso. Pero la verdad no tiene más que un camino, y al fin, se impuso. Y así resultó la corrida más brava y más suave de la temporada salamanquina y la de más peso también.

Curro Caro actuó bajo la impresión y la emoción del examen. Pero triunfó. Triunfó en el primero, como artista, y supo torear al segundo suyo, como torero largo, competente y de recursos. Su hermano nos regaló unos lances de

Curro Caro

capa exquisitos y unos pases de muleta perfectos, y Domingo Ortega, que estuvo con la suficiencia de su amplio toreo, se mantuvo decoroso en su nivel y aunque no fué uno de esos éxitos que tanto le han enaltecido, cubrió el expediente con ventaja. (Y no se interprete mal la palabreja).

Y después de esta solemnidad taurina llegó, al fin, en Septiembre, nuestra "semana grande": Cuatro corridas de toros, una de ellas de concurso. Buenas entradas, buen tiempo, mucha animación, buena feria, toros medianos, artista puntero, Armillita; la alegría de la fiesta, Manolo Bienvenida; poca fortuna en Ortega; éxito en Curro Caro, que se lo ganó a pulso; labor desvaída de Barrera; seguridad y aplomo en el Niño de la Palma, y destellos de tal cual pase y lance de Corrochano. Y una actuación magnífica de El Nuncio. Tan cerca está aún, el recuerdo, que no es cosa de repetir ahora, lo que entonces dije en mis revistas.

Pero no estará de más apuntar, que el cartel tuvo atractivos, y que por la baraja de toreros y las combinaciones hechas, el público respondió en la medida a que se puede aspirar en Salamanca.

La feria fué, pues, el triunfo para Fermín Espinosa (Armillita Chico). Su actuación fué la más completa y afortunada. Y por eso, Manolo Bienvenida tuvo que apretarse los machos y sacar todo ese repertorio tan amplio, tan lleno de luz y de alegría, de que dispone el gran torero sevillano.

Armillita Chico

Y en cuanto a los toros lidiados, el joven y entusiasta ganadero don Manuel Blanco Domínguez, logró el éxito con su hermoso toro de concurso, que por enorme mayoría de votos alcanzó el premio.

Y nada más de Salamanca, en cuanto se refiere a sus fiestas. Si miramos hacia el campo ganadero, el año, que se presentó vacilante y turbio con el dichoso pleito taurino, tuvo, al fin, sus beneficios para los toros de la tierra. Fuera de Madrid y de las plazas que Pagés tiene en arriendo, los toros charros se lidiaron como siempre, y con éxito en la mayoría de los casos. La venta fué confortadora, y las ferias españolas y francesas se vieron asistidas, en sus festejos taurinos, por toros salamanquinos. Pero de este aspecto de la temporada, ya hablaremos con más extensión.

El pleito taurino siguió, agudizado. Al final de la temporada en Madrid, dejó el señor Pagés el puesto que desempeñaba en la Empresa. Las dos partes "litigantes" continúan ocupando sus posiciones. Y cuando termina el año, el problema adopta proporciones de extraordinario interés.

La nota culminante fué la reaparición de Rafael el Gallo, a la que siguió la de Belmonte, y después, la del infortunado Sánchez Mejías.

De la actuación de Rafael, ¿qué va uno a decir? ¿Cuándo dejará el castizo gitano de pasear su fofa y calva figura por los ruedos?

Juan Belomnte se ha convertido en el héroe por fuerza. Naturalmente que lo que ha hecho es exquisito y, sobre todo, con valor y con decoro. Pero ya es posible que se vea torear mejor que torea Juan. Sin embargo, Belmonte... es Belmonte.

El pobre Sánchez Mejías se llevó a la tumba la emoción impresionante de su toreo valiente. No fué un estilista, pero sí un torero de corazón, hábil y conocedor, al detalle, de los secretos del toro y del toreo. La fatalidad le segó la vida cuando reanudaba, en pleno triunfo de valor, su interrumpida historia de torero, una historia limpia y generosa que terminó en horripilante tragedia.

Don Manuel Blanco

¿Qué nos traerá la temporada venidera?

¡Salud para verlo!

EL TIMBALERO

ZAMORA AL DIA

Equivocación fatal.

Una niña de tres años de edad, llamada Natividad Hernández y que habitaba con sus padres en la calle de Balborraz, de esta capital, se apoderó días pasados de una botella que contenía una bebida alcohólica, restos de la celebración de la Nochebuena y, creyéndola agua, ingirió bastante cantidad.

La infeliz criatura, no obstante recibir asistencia en la Casa de Socorro, falleció a causa de un ataque de alcoholismo agudo.

Para celebrar la Pascua.

En el pueblo de Castronuevo de los Arcos, los vecinos Daniel Morillo, Romualdo Temprano y Julián Santiago, robaron a su convecino Valeriano Alvarez, un gallo y nueve gallinas y a su también convecino Valentín Morillo Carnero, veintiséis cántaros de vino.

La Guardia civil del puesto de Cañizal, ha detenido a dichos individuos que fueron entregados al Juez.

Buena matanza.

En Congosta de Vidriales, los vecinos Anselmo Peral y Fernando Pérez, tenían en una corraliza tres cerdos de su propiedad, cuyos animalitos han desaparecido.

Se sospecha se hallen en compañía de unos quinquilleros que pasaron por aquella localidad.

El mercado.

Se celebró el último mercado de granos con una mañana de niebla densísima, siendo regular la animación y no sufriendo alteración sensible de los últimamente anotados, los precios que rigieron.

Espectáculos.

"Desfile de candilejas" y "Atlántida", son las películas que justamente han llamado la atención de cuantas estos días se han proyectado. La primera por su fastuosa presentación, y la segunda, por su argumento e interpretación.

La de dibujos en colores "El rey Neptuno", es también una preciosidad, que ha hecho las delicias, sobre todo de la gente menuda.

La obra de un obrero.

En el campamento "Nueva Puebla", establecido en la región sanabresa por la Compañía constructora del ferrocarril Zamora a Coruña, un obrero encargado del polvorín, llamado Pascual del Estal Fernández, de veintidós años de edad, quien, al parecer, tras celebrar la fiesta de Pascua se hallaba en estado de embriaguez, cogió un cartucho de dinamita prendiéndole fuego.

Hizo explosión causándole desgarramientos en la mano y brazo derecho de tal importancia, que hubo necesidad de amputarle el miembro por el tercio inferior.

Hemos visto el sol.

El domingo último, tras casi un mes de continuada lluvia, salió el sol.

Hizo un hermoso día y la gente se echó a la calle, viéndose éstas, así como los paseos, extraordinariamente concurridos. A la lluvia ha sucedido el hielo, bajando la temperatura sensiblemente.

Bien va a comenzar el año.

La empresa Sanvicente cierra el año 1934 con la proyección de preciosas películas y lo comienza con otras buenas también, pero con la presentación el día 2 de los espectáculos Raquel Meller y Amalia Isaura.

Estas veteranas de la coreografía española que cuentan aquí con muchos admiradores, llenaron la sala del veterano también de los teatros de Zamora.

EL CORRESPONSAL

EL ADELANTO ha aumentado considerable y prestigiosamente el cuadro de sus colaboradores, contratando con la renombrada Agencia "Sagitario", de Madrid, las siguientes reputadas firmas, cuyo elogio se hace con su sola enunciación, y que irán apareciendo en nuestras columnas:

Miguel de Unamuno.
Manuel Abril.
Tomás Borrás.
Manuel Bueno.
Francisco de Cossío.
Fabián Vidal.
W. Fernádez Florez.
Ernesto Jiménez Caballero.
"Julio Cueto".
Pedro Massa.
Francisco Lucientes.
José Pla.
Antonio Ramos Oliveira.
Víctor de la Serna.
Alfredo Serrano.
Ramón María Tenreiro.
Luis Olariaga.
Fernando Valera.
Joaquín Romero-Marchent.
Gómez de Avellaneda.
Carlos Gamborino.
Alejandro Crespo.

TOROS

Felicito a ganaderos de toros de lidia, salida y entrada de año. Vendo, para las tientas, capotes, muletas, zahones andaluces y chaquetillas sevillanas. Vicente Martín (Fideista), calle Alegría, 6, Valladolid.

2-a-2

Dr. Manuel Díaz-Jiménez
ENFERMEDADES VENEREAS Y DE LA PIEL
De cuatro y media a siete y media
AVENIDA DE LA REPUBLICA, 16
Teléfono 1885

ISABEL
PELETERA
Ribera del Puente, 4
SALAMANCA

MOLINOS PARA PIENSOS. En todos los tamaños, SIMPLEX CRUZETA. Movidos a mano y por motor. Sin discusión, es el mejor.—**CASA MIÑAMBRES.** Solamente en Calle de Zamora, número 50, Salamanca. Teléfono 1060.

SE VENDEN dos vacas suizas, de segundo y tercer parto; una a parir en Enero próximo, y la otra dando leche, y un toro holandés de dos años, muy superior; también se venden cántaros de leche de 8, 12 y 16 litros, todos en buen uso. Para tratar, con Agustín Ramos, en Huerta.

2-a-2

INTERCONTINENTAL. Receptor superheterodino de ocho válvulas para todas ondas, incluso la nueva emisora de onda larga que se instalará en Madrid

Para este aparato no hay distancias, con él oirá El Vaticano, Moscú, América y el mundo entero

«LA VOZ DE SU AMO» - Mod. R-1.410
Precio: 1.375 pesetas (a plazos sin aumento).
Agente exclusivo: PAULINO - Plaza Mayor, 19. Teléfono 1387
Relojería - Optica - Platería

Antonio González del Rey
MUEBLES :-: :-: CASA DE LA TIERRA

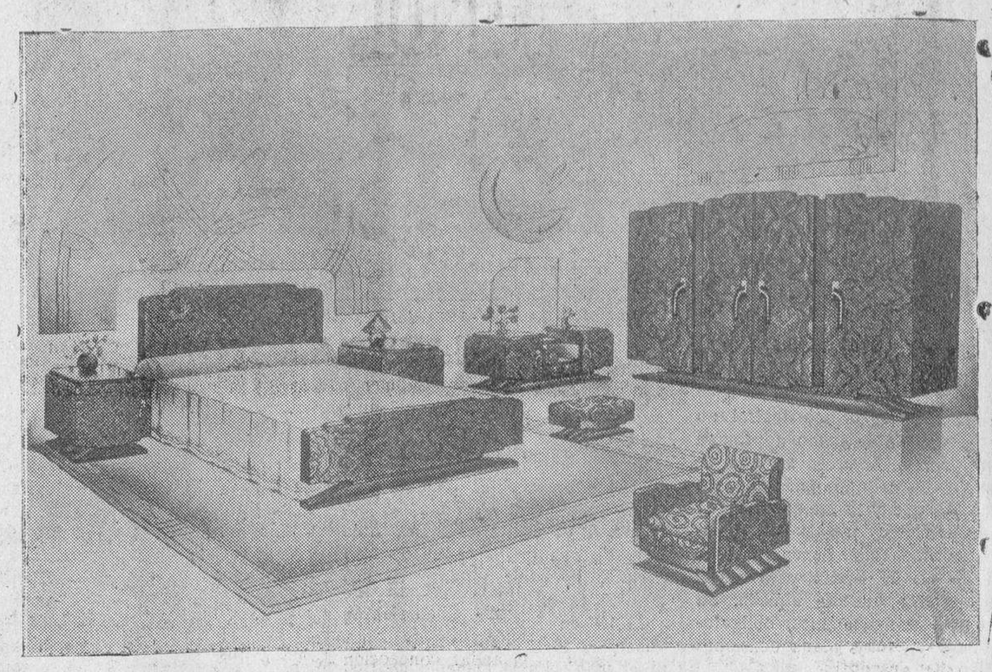

FABRICA Y EXPOSICION
Sexmeros, número 3 *Teléfono 1264*

BEJAR

Resumen de un año

Consecuentes con la buena costumbre de EL ADELANTO de dar a primeros de cada año un resumen del precedente, ahí va, en lo que nos afecta, una síntesis de la vida bejarana durante 1934.

Este nuestro resumen acaso sea demasiado esquemático, ya que lo contraemos a unas cuantas de secciones solamente, pero que, a nuestro juicio, son las que mejor perfilan la vida de la ciudad.

NOTAS CULTURALES

En el año de 1934, como en tantos otros, se ha destacado la labor constante y documentadísima llevada a cabo, en la prensa local y en folletos, por don Juan Muñoz García. Los muy interesantes trabajos salidos de la docta pluma del señor Muñoz, y aparecidos en el semanario "Béjar en Madrid", bajo los títulos "Cómo se hacían los paños al final del siglo XV" y "Datos para nuestra historia", constituyen la más inteligente aportación, en los órdenes histórico y literario, que se ha traído a la vida bejarana durante el año pasado.

Para el que entra, le sobran materiales y fecundidad a tan ilustre bejarano para seguir desbrozándonos un pasado lleno de sugerencias y de encantos y muchas veces de ejemplaridad, al resaltarnos el entero y recto vivir de los claros varones o los episodios de los tiempos que fueron, que tan delicadamente sabe buscar y recomponer don Juan Muñoz García.

—El Instituto Nacional de Segunda Enseñanza—que, como la Escuela de Trabajo, vienen haciendo labor cultural permanente—organizó varias conferencias, a cargo de su competente profesorado, que fueron acogidas con extraordinaria simpatía, tanto por los estudiantes como por el numeroso público de todas clases que acudió a escucharlas.

En la segunda quincena de Marzo el "Coro Escolar", obra del profesor señor Marquina, dió un notable concierto en el salón de actos del Instituto, con la excelente colaboración de don Rufino Agero. El mismo grupo coralista actuó el 14 de Abril en el salón de actos de la Escuela Industrial con la rondalla que, la víspera, hizo cuestaciones a favor de la cantina escolar.

En el mes de Abril un grupo de alumnos del Instituto hizo una excursión a Zamora y Salamanca, y por los mismos días nos visitaron las Misiones pedagógicas del Ministerio de Instrucción Pública, que actuaron en Navacarros, Candelario y Cantagallo.

—El 20 de Mayo se verificó, con gran solemnidad, el reparto de premios a los alumnos de las Escuelas de Trabajo.

—Y en 1.º de Diciembre tuvimos el alto honor y la gran satisfacción de escuchar, en el Teatro Cervantes, un notabilísimo concierto a cargo de la "Coral Zamora", dirigida por el insigne maestro Haedo.

VIDA INDUSTRIAL

Durante 1934 se ha ido afianzando en los mercados nacionales el honroso puesto que ha sabido conquistar la industria bejarana. Ya no se mide a Béjar solamente por los tejidos clásicos que un tiempo alcanzaron legítima fama. Se la mide hoy por su competencia al presentar en el mercado las altas novedades que antes, o eran de la exclusiva de otra región, o del extranjero.

Los industriales y los obreros bejaranos han acertado cumplidamente al dar a sus productos las apreciables características que están en armonía con los gustos de la época; pero han sabido también—y ello no es menos importante—conservar con cierto rigor otra condición no menos característica: La bondad de sus paños que, si en la factura externa pueden competir con cualquiera otros, en la interna posiblemente los superan.

—El 27 de Marzo se celebró en Madrid la primera Junta de accionistas de la T. H. E. S. A., dándose a conocer por el secretario, señor Díaz Aparicio, una extensa memoria sobre emplazamiento, máquinas, obras y otras circunstancias de la nueva empresa.

Al finalizar el año se encuentra con la primera mitad del edificio completamente construída y en colocación de algunas máquinas. Se supone que en este menester de montaje transcurrirán otros dos meses, y que en Marzo o Abril dará comienzo la fabricación de tejidos.

POLITICA

Las oscilaciones que ha experimentado durante el año la política nacional, han tenido su reflejo en la vida interna de los pueblos; así al Ayuntamiento de matiz izquierdista que actuaba en primeros de año, ha venido a sustituir otro, de orientación opuesta, al finalizarlo.

El ideal sería que la gobernación municipal no estuviese supeditada a los vaivenes de la política; porque ni la pavimentación, ni el agua, ni el urbanismo, ni la honesta administración tienen dependencia alguna con los ideales políticos. Pero así es y aunque por la buena voluntad que hemos advertido en todos los elementos que dedican sus actividades a la vida municipal, es encomiable la labor general realizada en la ciudad, hay que amentar el tiempo ido en discusiones o discordias de otra índole, con merma de la máxima fecundidad.

Contrayéndonos al resumen de los acontecimientos políticos, hemos de consignar, por orden cronológico, la manifestación que en Febrero organizó la Casa del Pueblo para protestar de la destitución de don Valentín Garrido, como gestor provincial. En Abril hubo otra manifestación pro-amnistía a los procesados políticos y sociales y como protesta contra el restablecimiento de la pena de muerte.

—En 3 de Mayo es nombrado alcalde don Eloy González, que hubo desempeñado el cargo hasta finales del año, en que le sustituyó don Ramón Olleros Gregorio, nombrado en la sesión del día 26.

—El 13 de Junio, y con asistencia de varios centenares de personas, se celebró, en "El Bosque", el magno banquete con que Béjar y su partido hicieron ofrenda de adhesión y simpatía al ministro de Instrucción Pública, don Filiberto Villalobos.

—En la primera decena de Septiembre se produjeron lamentables sucesos a consecuencia del toque de campanas en el Castañar y en la iglesia de San Juan, de Béjar.

—La huelga revolucionaria de Octubre tuvo en esta ciudad alguna repercusión. El primer día hubo tiroteo con la fuerza pública que, por fortuna, no produjeron víctimas. Al siguiente día, proclamada la Ley marcial, se restableció en absoluto la tranquilidad, aunque la huelga continuó varias semanas más por negarse los obreros a solicitar el reingreso por escrito; al fin hubieron de ceder, y como resultado de todo ello fué el retraso en la preparación de muestrarios, que pudo ganarse con el esfuerzo ulterior y la consiguiente pérdida de jornales.

A consecuencia del movimiento fueron detenidas varias personas, algunas en libertad al escribir estos ligeros comentarios, otras juzgadas ya y algunas a la espera de serlo.

DEPORTES

La Sociedad Española de Alpinismo, sección Sierra de Béjar, organizó para el 25 de Marzo un concurso de esquís, que no pudo celebrarse por el mal tiempo que hizo; de tal modo se heló la nieve y se extendió la bruma, que imposibilitaron todo movimiento deportivo. Sin embargo, el 15 de Abril fué posible la celebración del concurso, que reveló el gran adiestramiento de nuestra juventud alpinista. Los premios conseguidos por los vencedores les fueron entregados por la directiva de la sociedad, el 20 del mismo mes, en la Cámara de Comercio.

Por estos mismos días se expuso, en las galerías del Instituto, el segundo salón de fotografías de montaña enviado por "Peñalara".

—En el paseo de la Cruz tuvieron lugar, durante el año, animados encuentros de fútbol entre los equipos locales. Y como la afición sigue en aumento, parece que se trata de un reajuste de los mismos, sin perder de vista la imperiosa necesidad de lograr campos adecuados para la debida expansión del deporte.

PARA EL AÑO QUE EMPIEZA

Como una herencia, en algunos aspectos del año 34, y en otros mucho más remota se encuentra Béjar ante perspectivas a las que tiene que dedicar toda su actuación durante el año que empieza.

La consolidación industrial, en buena parte ya lograda, ocupa el primer plano, y ella ya queda consignada en el apartado correspondiente..

El Ayuntamiento tiene ante sí los problemas de las aguas y la pavimentación como cuestiones inmediatas, y, un poco más remota, aunque no menos acuciadora, la de higiene, capacidad y emplazamiento de viviendas.

Escasean éstas lamentablemente; las hay que piden la destrucción inmediata por imperioso mandato de la higiene y hay que llegar, en fin, a la construcción de barriadas obreras que hagan gratos y confortables los hogares más humildes y contribuya a remediar el paro forzoso verdaderamente alarmante.

En el año 35, por último, darán comienzo las obras de un magnífico grupo escolar y de la Casa de Maternidad.

—En este año, también, ha de adquirir gran impulso la repoblación forestal de El Tomillar, donde hay ya planteados millares de arbolitos y para cuyo acceso se está construyendo un camino que vendrá a ser el más concurrido paseo de invierno de la población.

Y acabada nuestra misión recapituladora, sólo nos resta expresar el deseo vivamente sentido de que la concordia absoluta y el trabajo sean las características de la vida bejarana durante 1935.

Y a nuestros lectores un efusivo apretón de manos.

A. GARCIA

DOCTOR JOSE SACRISTAN
Médico-Dentista
Mayor de Reinoso, 20.-Béjar.

Universidad de Salamanca 2017

¿Características del año teatral y cinematográfico en Salamanca? Pocas, muy pocas. La evolución, ni de uno ni de otro, han sido muy notables. Las mismas trayectorias, las mismas normas para el teatro, sin que se haya podido apreciar un resurgimiento, para nivelar la lucha entablada contra el cine sonoro, que cada vez ha ido ensanchado su campo, hasta dejar en la casi nulidad el arte escénico. La comedia, el drama, hasta la ópera grande, se han manifestado pujantes en el lienzo de plata, llegando a empresas magníficas, que no podían esperarse siquiera. Los más notables cantantes se han pasado al "campo enemigo", aumentando con ello el triunfo del cine.

La opereta y la comedia musical han sido la nota más destacada, nutriendo las fuentes productoras con una acogida extraordinaria por parte de todos los públicos. Las producciones realistas las han dado Alemania y Rusia, mientras Francia y España continúan trabajando en sus comedias a base de escenificaciones de novelas, que tuvieron feliz aceptación y que, marcaron un desarrollo progresivo admirable. También Méjico y la Argentina, iniciaron su actuación con poca fortuna, sin que haya podido encontrarse una película que mereciera un regular interés.

Concretando nuestro resumen, a Salamanca, encontramos en primer plano, la época desde enero hasta abril. En estos meses, las empresas se disputaban los estrenos. El público tenía una fácil elección de espectáculos, lamentándose algunas veces de no poder presenciar todos, porque se daba la circunstancia de que en un mismo día, o se proyectaban las películas de más garantía o coincidían los espectáculos más notables. El desfile de cintas por las pantallas de nuestros coliseos era constante y, posiblemente, las casas productoras habían encontrado en Salamanca una de las plazas de más consumo de películas, por lo que cobraban lo que querían, ante la disputa de los mejores estrenos.

La segunda época, desde abril hasta la fecha, cambió radical y totalmente la característica teatral y cinematográfica. Ante la perspectiva de una temporada desastrosa para todas las empresas salmantinas, estas llegan a un acuerdo y se unen en la explotación conjunta de sus teatros, en perfecto derecho de cuidar sus intereses.

Aquellas lamentaciones que frecuentemente oíamos, desaparecieron, ya que, las empresas cuidando como antes decimos de su defensa, han tenido abiertos uno, a lo sumo dos teatros diariamente, a excepción de los días festivos, en organización adecuada para que no existiese el menor asomo de competencia.

Y hecho este breve preámbulo, como resumen de la jornada anual, entramos en el detalle de reseñar lo más notable de la producción teatral y cinematográfica.

TEATRO LICEO

Se inicia el año con cine, destacando entre la nutrida producción estrenada, "Todo por el amor", en la que el famoso tenor Jan Kiepura muestra sus admirables cualidades de actor y cantante, y donde resuena magnífica el "Ave María", de Gounot.

La compañía de Carmen Sánchez y Rafael Nieto vuelve a actuar brillantemente. Reprisa "Una americana par ados", siguiendo el estreno de "Escuela de Millonarias", de Suárez de Deza; "Tú, el barco; yo, el navegante", de Serrano Anguita; "Los hijos de la noche", de Navarro y Torrado, y "Flor venenosa", de Adolfo Bollain, nuestro paisano, que obtuvo un lisonjero triunfo.

Se reanuda, a finales de Enero, la temporada cinematográfica, con los estrenos de "El Signo de la Cruz", la audaz concepción de Cecil B. de Mille; "El cantar de los cantares", por Marlene Dietrich, y "El Danubio Azul", con su formidable página musical.

Entra Febrero con la producción en español, de Catalina Bárcena, "Yo" tú y ella"; la nueva versión sonora de "Violetas Imperiales", de Raquel Meller, y "Aviones y fieras".

Otra nueva actuación de Carmen Sánchez, habiendo desaparecido del elenco, el galán Rafael Nieto, que es sustituído por Manuel Luna, para ofrecer reprises de las mejores comedias estrenadas últimamente, entre ellas "Los cinco lobitos", de Benavente; "Las doce en punto", de Arniches; "El Juzgado se divierte", de Antonio Paso y otros.

Vuelve el cine, estrenándose "Anuncios por palabras", la genial creación de Magda Schenider; "Unidos en la venganza", en español, por dobles, de Janet Carrol y George Ralft, una nueva modalidad de gansterismo, para continuar en Marzo, con "Sobre el cieno", "El resucitado", por Boris Karloff; "El padrino ideal", por Annabella y Jean Murat.

El día 10 de Marzo, se presenta un cuadro de varietés, con Celina Easo a la cabeza, las bailarinas Hermanas Mary-Lo, y el excéntrico Pinto.

El día 5, reaparece, Enrique Rambal, que constituye la mayor atracción teatral, estrenando y reponiendo "Miguel Strogoff", "El verdugo de la Reina", "Claustro y mundo"; "El mártir del Calvario", con su nuevo decorado y vestuario; "Las tribulaciones de un chino, en China", "Genoveva de Brabante", "El médico de las locas", "Casanova, el galante aventurero", y otras, que llenan el teatro diariamente.

Entre tanto, se abre el teatro Bretón, con programas de cine, habiendo actuado también la Compañía de Carmen Sánchez, especialmente en los días festivos, mientras en el Liceo, se estrenaban las mejores películas.

En Abril, se hace la unión de empresas, por lo que el resumen lo haremos ya conjuntamente desde esa fecha.

COLISEUM

Si admirable fueron estos meses en el teatro Liceo, no estuvieron a la zaga los empresarios de este moderno coliseo.

Después de la acogida dispensada por el público a este teatro, en el primer año de actuación, la empresa inicia en 1934, su campaña cinematográfica, estrenando "Samarang", "Barrio Chino", "Soñadores de la gloria", "La gran jugada", "La noche del terror" y "La mundana".

El 17 de Enero, se presenta "La Yankée" con la orquesta Lecuona, para seguir las producciones cinematográficas "Tres vidas de mujer", "Central Park", una de las películas mejores de fieras, "Mil marcos por una noche", "Esclavos de la tierra", "Soy un fugitivo", "La consentida" y el estreno de la zarzuela de costumbres charras, de nuestros compañeros Delfín Val y José Tavera, "Alma Charra", por el Cuadro Artístico Salmantino.

Son dignas de mención, en este balance anual, las películas "Humanidad", de la Fox; "Vampiresas 1933", "El túnel", "Torero a la fuerza", por Eddie Cantor, el protagonista del gran éxito de la presente temporada "Escándalos romanos", y "El Correo de Lyon", "Suburbios", maravillosa versión de los bajos fondos de París.

El día 10 de Marzo, hace su debut la compañía de la empresa Herrera Oria, que lleva la exclusiva de la comedia de Pemán "El divino impaciente", en cuyo elenco figuran María Luisa Moneró y Mario Victorero.

Al terminar la breve actuación de la compañía, sigue la temporada de cine, estrenándose, "La conquista del monte Kamet", la película que refleja intensamente la ascensión al Himalaya; "Canción del Sol", "Almas encontradas", "La India habla", el gran documental, y por último, toda la extraordinaria creación de Charles Laughton, en su papel de "La vida privada de Enrique VIII".

MODERNO

Toda la temporada en este coliseo, estuvo dedicada al estreno de las mejores operetas cinematográficas que se han editado, destacando entre ellas, "La condesa Maritza", "La melodía prohibida", "Mis labios enñagan", y otras muchas de éxito rotundo. También se estrenaron "El hombre que se reía del amor", escenificación de la novela de Pedro Mata, "Caín", y "El sargento X", por Ivan Mosjuskine.

La campaña en este teatro, durante los meses de Enero a Marzo, fué magnífica.

TARAMONA

La primera época estuvo dedicada en este popular cinema a reprisar las películas de más seguro éxito, entre ellas "King-Kong", "El hombre que asesinó", "Conoces a tu mujer?", "Toda una vida", "Ben-Hur", "El proceso de Mary Dugan", "Montecarlo", "Lo mejor es reir", "El desfile del amor", etcétera, estrenando algunas producciones aceptables, entre las que se cuentan "Chandú", "Justicia" y "Boliche".

EL RESTO DE LA TEMPORADA

Hecha la unión de empresas, continúa la campaña, proyectándose ya, indistintamente, en los cinco teatros, "Doña Francisquita", "El Húsar negro", "El expreso de Shanghai", "Muchachas de Viena" y otras.

El día 18, en el teatro Liceo, se organiza una temporada popular de zarzuela, con la actuación de la compañía del veterano Salvador Videgain, que, además de poner en escena las mejores obras del género chico, estrena "Echaide", música del maestro riojano Iruretagoyena; "La dulzaina del Charro", letra de Adolfo Torrado y música del maestro salmantino Modesto Rebollo, constituyendo una de las notas más destacadas de la temporada teatral, en unión de "El Chacal", libro de Cuevas y La Calle, con música de otro compositor salmantino, Francisco Sánchez Curto, músico mayor en Estella (Navarra).

También se estrenó "La moza que yo quería", partitura del maestro Díaz Giles, que se puso en escena con ocasión del homenaje que Salamanca tributó a la encantadora Julita Mateos, elegida "Miss Región", para el concurso de belleza nacional.

A continuación vuelve Carmen Sánchez a los teatros Coliseum y Bretón, haciendo unos reestrenos y estrenando "Sevilla la Mártir", de Fernández de Sevilla; "Un ladrón ideal", traducción de Valentín de Pedro, y "El Río dormido", de Serrano Anguita.

Actúan después el "mago" "Fu-Manchú", Luisita Esteso y Estrellita de Castro, teniendo lugar en pleno verano la apertura del Cinema Jardín, donde se reprisaron las producciones de mayor éxito de la temporada.

CAMPAÑA DE FERIAS

Sentado el precedente de la campaña de ferias de 1933, al inaugurarse el Coliseum, pocas veces conocida en Salamanca, naturalmente la de 1934, había de desmerecer bastante, puesto que la campetencia no existía ya.

Las compañías quedaron reducidas a cuatro, coincidiendo sólo contados días la actuación de dos a la vez. No obstante, las empresas subsanaron este detalle con los abonos a los teatros Liceo y Coliseum, con lo que el público no apreció notablemente la diferencia de la temporada de ferias anterior.

El día 8 se inauguró la temporada en el Teatro Liceo con la presentación de la compañía de comedias titular del Teatro Lara, de Madrid, reponiendo "Lo cursi", de don Jacinto Benavente, y estrenando únicamente la bellísima comedia de Fernández de Sevilla y Sepúlveda, ¡Madre Alegría!".

Seguidamente debuta la de Irene López Heredia y Mariano Asquerino con "Una gran señora", estrenando la comedia dramática de Linares Rivas "Por tierra de Hidalgos", dando paso después al espectáculo del admirable tenor Juan García, con su orquesta y figurando en el elenco Custodia Romero y Anita Flores.

En el Coliseum, otras dos compañías: la de zarzuela de Moreno Torroba, con el estreno de "La Chulapona", y la reposición, entre otras de "Azabache" y "Doña Francisquita".

Dos días de actuación de Luisita Esteso y la orquesta americana y hawaiana, y a continuación la Compañía de comedias de María Fernanda Ladrón de Guevara y Rafael Rivelles, sin duda alguna la mayor novedad por dar a conocer la comedia de Linares Rivas "Cuando empieza la vida", "La paz de Dios", de Serrano Anguita y "La mujer X", el drama americano, cuya película interpretó también la bellísima actriz española.

Mientras tanto, el resto de los teatros dan funciones de cine, actuando, en alguno, cuadros de varietés.

—

A fines de septiembre puede decirse que comienza la temporada actual, teniendo un feliz comienzo con el homenaje al maestro don Miguel de Unamuno. La Compañía Rivera de Rosas pone en escena en función de gala, con asistencia de Su Excelencia el Sr. Presidente de la República y de don Miguel de Unamuno, "Todo un hombre", del ilustre maestro, dando a conocer también en días sucesivos "La sirena varada", de Alejandro Casona y "El hombre que volvió a la vida".

Y he aquí, como final, un resumen de la temporada teatral y cinematográfica, en estos tres últimos meses del año que ha terminado.

Entre las películas más notables, figuran. "El Zarewitch", con la magnífica partitura de Franz Lehar; "La señorita de los cuentos de Hoffman", por Anny Ondra; "Oro en la montaña"; "Los granaderos del amor"; "La fruta verde", por Franciska Gaal; "Por un millón", de Gustaw Froelich; "El niño de las coles"; "Luces del Bósforo; "Su alteza la vendedora", por Albert Préjean y Marie Bell; "Rapto", el bello poema, entre documental y de exaltación a la tierra, por Dita Parlo y G. Vital; "El pequeño Rey", la prodigiosa realización de Julien Dudivier, con el triunfo completo del pequeño actor Robert Lynen; "La Princesa de la Czarda", de Marta Eggerth; "Con rumbo al Canadá", por la admirable pareja Mary Glory y Albert Préjean; "Fugitivos", una impresionante visión de los emigrados, durante la guerra en China; "Fueros humanos", de Loreta Young; "Mascarada", con la cooperación de la Filarmónica de Viena; "Carlomagno"; "Paso a la juventud", por Marta Eggerth y el formidable tenor Jan Kiepura; "El jardín del Monasterio", y por último "La Batalla"; "Guillermo Tell"; "Fedora"; "Volga en llamas"; "Una semana de felicidad" y "La hermana San Sulpicio", el verdadero triunfo de la cinematografía nacional.

Entre los espectáculos más notables figuran, los de La Yankée, Estrellita de Castro y Carmen Vázquez; la actuación de Madame Kasfikis y la de Luisita Rodrigo, en el Teatro Liceo, que estrenó "Como tú, ninguna", de Quintero y Guillén, y "Mi abuelita la pobre", de Luis de Vargas.

En noviembre, la compañía de Carmen Sánchez renueva sus triunfos en el Teatro Coliseum y en el Teatro Bretón, dando unas representaciones del Tenorio, estrenando, además, "Mayo y Abril", de Quintero y Guillén; "Veinte mil duros" de Navarro y Torrado, con la reposición de los mayores éxitos de ésta compañía.

También actuó durante dos días el espectáculo de Harry Fleming.

—

La temporada anual, ha sido verdaderamente admirable. En lo que se refiere al cine, podemos dejar consignado, con la mayor satisfacción, el detalle, de que la mayor parte de las producciones de más garantía de éxito, fueron estrenadas en Salamanca, con bastante anticipación que en Madrid, donde muchas de ellas, son hoy la actualidad de las carteleras madrileñas.

El teatro, desgraciadamente, poco nuevo ha ofrecido. Sólo los afortunadísimos autores de "Los Caballeros", Antonio Quintero y Pascual Guillén, han llevado la palma, no sólo en cantidad de obras estrenadas, sino también en calidad.

THEUDIA

Dr. Serafín de Dios y Dios
VENEORÓLOGO
Piel y Sífilis.-Análisis Serológicos de la especialidad
Consulta de 11 a 2
Ventura Ruiz Aguilera, número 8
Calleja de Términus)

Caja de Ahorros y Monte de Piedad de Salamanca

ZAMORA, 27, E ISABELES, 1.—EDIFICIO DE SU PROPIEDAD

Establecimiento benéfico fundado en 1880, inscrito en el Registro especial de entidades de Ahorro del Ministerio de Trabajo por Real Orden de 2 de Diciembre de 1930

SUCURSALES: PEÑARANDA DE BRACAMONTE Y ZAMORA

Operaciones que realiza:

Libretas ordinarias de ahorro..... 3,50 % anual
Imposiciones a seis meses..... 3,60 % —
Imposiciones a doce meses..... 4 % —

PRESTAMOS: Con garantía personal, hipotecaria, de valores del Estado, de mercancías depositadas en los Almacenes Generales y de ropas y alhajas; al 5 por 100 hasta 2.000 pesetas y al 6 por 100 cantidades superiores:

HUCHAS DE AHORRO: Muy prácticas para ahorrar en casa, se facilitan gratuitamente.

SELLOS DE AHORRO: Se expenden a diez, veinticinco, cincuenta céntimos y una peseta y se admiten como metálico en las imposiciones de Caja de Ahorros y en las operaciones del Monte de Piedad.

HORAS DE OFICINA: Mañana, de nueve y media a una; tarde, de cuatro a seis; fiestas no dominicales, de diez a doce. Los domingos no se abre. Los sábados por la tarde, la sección de Monte de Piedad despachará hasta las siete en los meses de Noviembre, Diciembre, Enero y Febrero, y hasta las ocho, en los demás.

Ahorre desde hoy mismo y encontrará mañana una fortuna

EL CONSEJO DE ADMINISTRACION está formado por los prestigiosos salmantinos siguientes: Presidente, D. Fernando García Sánchez; Vicepresidente, D. Julio Ibáñez Moreno; Secretario, don Manuel Sánchez Fabrés; Vicesecretario, don Antonio Crespo Colmenar; vocales: D. Manuel González Calzada, D. Enrique Esperabé Arteaga, D. Filiberto Villalobos González, D. Vicente García Martín, D. Mariano Rodríguez y Rodríguez, D. Manuel Ambrosio Bellido, D. Angel Llorente Sánchez, D Juan Mirat Domínguez, D. Luis Infante Ortiz, D José Gordo Centenera, D. Fernando Iscar-Peyra, D. Emilio Román Retuerto, D. Primitivo Santa Cecilia, D. Nicolás Rodríguez Aniceto, D. Manuel del Yerro y Ruiz Zorrilla, D. Ricardo G. González Borreguero, D Paulino Sierra Corrales, D. Manuel Sánchez García, D Antonio Estella y Bermúdez de Castro y don Martín Tapia López

IMPORTANTE PARA LOS CRIADORES DE CERDOS
INSTITUTO DE HIGIENE VICTORIA, S. A.
Compra, en los meses de Enero Febrero, Marzo y Abril, 3.000 cochinos no vacunados de peste
Proposiciones al Director: Calle del Arco, número 14.-SALAMANCA

Vitigudino

Panorama del año viejo

Haciendo detenido examen del año que pasó, queremos apuntar someramente los hechos y cosas que implican mejoramiento para nuestra villa, así como también algo que desmerece y supone retroceso y estancamiento de la vida corporativa.

Sin establecer preferencias ni someternos a un orden cronológico, en el fenecido año 1934, son un avance positivo en el camino del progreso para la vida local.

La pavimentación de la Plaza de la República, que, aún con algunas deficiencias que advertimos con anticipación (árboles no presos, pongo por caso), constituye una mejora de urbanización digna de estimarse.

La Cantina Escolar, admirable y benemérita institución, a la que prestamos todo el celo, cuidado y trabajos que su organización reclama, sigue funcionando, gracias al apoyo del Estado, ya que si exceptuamos los donativos de algunos muy contados señores de la localidad, otras muchas familias, otros muchos señores que debieran hacerlos (demócratas teóricos por convencionalismo y por fingimiento), todavía no han dirigido su mirada, ni han sentido el honroso deber de ayudar a esa enternecedora obra de acción social, que sacia el hambre de los niños, hijos de familias indigentes.

La traída de aguas, obra incompleta todavía, requiere la máxima atención y diligencia suma, para que antes del verano pueda quedar solucionado totalmente ese problema de capital importancia.

Un magnífico teatro, dotado de confort y elegancia, puede ser otro factor de progreso, de gran valor educativo, si con inteligencia y esmero realiza una labor cultural y beneficiosa para las costumbres.

La construción de un nuevo Grupo Escolar (en gestación mucho tiempo), parece verse con una realidad próxima, si bien todavía tememos se alargue demasiado lo que ya creíamos conseguido.

Otros proyectos se auguran, pero ya una larga experiencia nos dice que pueden aguarse...

—

En otro aspecto, en el fenecido año, feneció también "Renovación", semanario local, que servía para la divulgación de las cuestiones que a Vitigudino interesaban y que, con todos sus defectos, ninguna persona de buen sentido puede negar la conveniencia de que hubiera subsistido.

La realidad a la vista nos dice también que el pueblo, divorciado de sus representaciones, sin el natural apoyo y cooperación, constituye un mal grave, con repercusión en la vida económica. Nada se hace por el prestigio que honradamente debe merecer nuestra villa, como cabeza del partido judicial.

Nadie presta su apoyo a la causa colectiva, ni los vecinos se preocupan de los problemas que se plantean a la entidad Municipio.

Comerciantes, industriales, etcétera, nada hacen por restablecer la importancia del mercado semanal, siendo bastantes los que, negándose a satisfacer un pequñeo impuesto, han motivado la supresión del mismo, que tenía por objeto la celebración de festejos en la tracional y renombrada feria del Socorro. Reina la más absurda negación de los ciudadanos en pro de la colectividad y del buen gobierno del Municipio. Imperan el abandono y la indiferencia del pueblo, que disculpa en gran parte la deficiente actuación del Ayuntamiento y otros organismos a quienes competen funciones y servicios públicos de notoria transcendencia.

La autoridad no ejerce su influjo y hemos llegado a una situación de indisciplina social, perjudicial para todos.

En el aspecto económico, es deplorable también la administración municipal, porque algunos arbitrios no dán el debido rendimiento, por falta de equidad en otros y porque el régimen de tributación municipal establecido, es en muchos casos arbitrario.

De los diez individuos que integran el Ayuntamiento, ha tiempo que existen cuatro vacantes, sin que por la Superioridad se hayan provisto, como era de absoluta necesidad, según repetidas veces, hemos pedido y demostrado.

En tal situación y circunstancias, ¿qué cabe esperar, ni qué iniciativas pueden proyectarse ante un pueblo que no se preocupa de sus destinos?

¿Quién, a poco discurrir no advierte el estancamiento de la vida local y reconoce la urgente necesidad de reaccionar contra la indolencia y enervamiento que nos caracteriza?

Todo evoluciona y avanza por ley natural del progreso, a través del tiempo, y los pueblos también han de seguir esa marcha ascendente, para satisfacer las necesidades que la vida impone, procurando vitalizar los medios de subsistir, conforme a las exigencias del siglo, del año y del momento.

Vitigudino necesita vitalizarse, poniendo en práctica iniciativas acertadas de hombres abnegados y capaces de concebirlas y realizarlas. Hay que buscar a esos hombres donde estén, llámense como se llamen, y elegirlos y alentarlos y apoyarlos en obra tan saludable y conveniente al interés público.

¡Ojalá que en el año que comienza, en este aspecto y en todos los demás, salga nuestra querida villa del ostracismo que padece, y que de hoy en un año podamos proclamar un cambio de la situación local, que dejamos reflejada, mediante el esfuerzo de los hombres de buena voluntad, que se sientan acuciados por un deber de patriotismo.

¡Para ellos hacemos esta invocación, temiendo que nadie haya de responder a ella, ni con hechos, ni con palabras!

JULIO DURAN

Vitigudino, 1.º de Enero de 1935.

ARBOLES FRUTALES Y FORESTALES
Para pedidos, dirigirse a Isidoro Valpuesta, Colón, 49, Palencia. Se remiten catálogos gratis
-a-

EL DOCTOR
J. MONTERO
ha trasladado su CLINICA DE ENFERMEDADES DEL RIÑON Y VIAS URINARIAS a la CALLE DEL POZO AMARILLO, 30
Horas de consulta, de 11 a 1.
Teléfono 1725

Manuel Hernández Martín
Medicina general y enfermedades Venéreo Sifilíticas
Corrientes eléctricas.-Diatermia. Análisis clínicos
De 12 a 2 y de 6 a 8
TRAVESIA POZO HILERA, 2

Julio Pérez Martín
Profesor de la Facultad de Medicina
Matriz y Partos
Consulta de DOCE a DOS
San Justo, 26. - Teléfono 1383

J. PALENCIA PETIT
MEDICO
Enfermedades de la Infancia
— RAYOS X —
Eras, 8 (junto al Sanatorio del doctor Población) -:-
Consultas: de 12 a 2 y de 4 a 6

Trasportes Corniego
Servicios rápidos y económicos
Viajes a Madrid. Teléfono 1917
REGATO DEL ANIS, 3

Compañía Hamburguesa Sudamericana
HAMBURGO

Directamente para Lisboa, Madeira, Río Janeiro, Santos, Río Grande Montevideo y Buenos Aires, saldrán de Villagarcía y Vigo los siguientes vapores correos rápidos

10 Enero,
"ANTONIO DELFINO"

12 Febrero,
"MADRID"

PRECIO DEL PASAJE EN EL VAPOR "ANTONIO DELFINO"
3.ª camarote, Ptas. 779,70
3.ª corriente, Ptas. 737,70

PRECIO DEL PASAJE EN EL VAPOR "MADRID"
3.ª camarote, Ptas. 754,70
3.ª corriente, Ptas. 712,70

Nota.—El vapor "MADRID" escala también en Pernambuco.

Para pedidos de plazas y demás informes dirigirse a

LUIS GARCIA-REBOREDO, ISLA, Ltda.—Villagarcía, Marina 14. Vigo, García Olloqui, 2

Universidad de Salamanca 2017

PARA «EL ADELANTO»

El año agrícola

Sucintamente, como corresponde a un artículo periodístico, voy a examinar en el presente algunos aspectos del año agrícola que va a terminar, cumpliendo, del mejor modo posible, el amable requerimiento hecho por el ilustre director de EL ADELANTO.

LA PAZ SOCIAL

En el trascurso de este año, tan inquietador y turbulento por motivos diversos, se ha ganado en paz social en el campo. Constituyen una vergüenza para una sociedad civil y para un pueblo organizado, los atracos, los robos a mano airada, los asesinatos y las violencias que se registran, casi a diario, en los grandes medios urbanos. Sería prolijo examinar las causas probables de tales hechos, que merecen la reprobación de toda persona honrada, pero es preciso consignar que se registran muy rara vez, y, desde luego, con una intensidad infinitamente menor en los medios rurales. Las lacras morbosas de la humanidad encuentran ambiente más propicio en los extensos núcleos de poblacion, y en ellos utilizan los vehículos progresivos como elementos de combate y de exterminio, acumuladores de rapidez en todas las violencias y generadores de la impunidad.

En el campo han cesado aquellos latrocinios de años próximos anteriores que fueron el signo de una barbarie y de una ola de odios que deben ser extinguidos para siempre. No penetran ya las gentes de mala ley en las fincas ajenas para destruir productos y ganados sin beneficio para nadie.

Y se ha ganado, indudablemente, una paz más cierta y más extensa. Quienes cultivan las tierras y viven de su rendimiento, mediante esfuerzos continuados, patronos u obreros, pero todos trabajadores, han de convencerse plenamente de que la fuente común de un mayor bienestar reside en la paz y en el trabajo de cada uno y en la justicia de todos.

Este año 1934, tan inquietador y turbulento, nos permite hacer esta afirmación consoladora: el campo ha estado exento de violencias truculentas, y el mismo movimiento subversivo del 6 de octubre, no tuvo en él repercusiones sensibles. Algún foco aislado y nada más. Debemos registrar el hecho con satisfacción porque yo creo, cada día con mayor convencimiento, que las grandes reservas del país, el caudal de energías que ha de hacer vivir una vida más intensa a la nación entera, están entre los hombres que dedican sus esfuerzos al cultivo de la tierra.

La ciudad, la población urbana, los gobiernos y todos los elementos dirigentes de la Nación, tienen que volver sus miradas cariñosas al campo, para regenerarlo, para hacerlo más fuerte, para elevar considerablemente el nivel de su vida. Pero que ello sea una labor nacional, sin regateos y de urgencia. Es hora de que se haga obra positiva en este sentido, ya que venimos anunciándola desde hace unos cuantos siglos. Algo muy permanente debe haber en el empeño cuando tiene raíces tan hondas.

EL PARO

Yo pienso que el paro obrero es producto de una organización económica deficiente, de muchos egoismos sueltos, a las veces, con matiz de timideces, de falta de coordinación en los esfuerzos de todos y de una explotación insuficiente de la tierra. Pero la realidad es que hay hombres parados, no abstante sobrar motivos de ocupación. ¿Quién puede dudar que en los pueblos, en los campos y en las ciudades hay infinitas cosas convenientes por hacer? Al decir convenientes va envuelto su concepto de reproductividad.

Es complejo el asunto, pero sólo con buena voluntad por parte de todos y una dirección inteligente en una labor de conjunto, se simplificaría notablemente. Es posible que el contingente de parados este año sea mayor que el anterior. La cifra crece en casi todas partes, y el Mundo tendrá que detenerse a pensar muy seriamente en el problema para evitar males mayores. Se ha de llegar, en un buen concepto de conomía humana, a que trabaje todo el que quiera y sepa y a que aprenda el que no sepa. Además, hay que acabar con los parados que no han querido trabajar en su vida.

Factores necesarios para un posible aumento de trabajo y, de consiguiente, de mayor ocupación de trabajadores, son la revalorización justa de los productos agrícolas, plenas garantías y seguridad para el desenvolvimiento de toda iniciativa conveniente y la debida amplitud en una obra de paz y justicia sociales.

Todo esto hay que lograrlo por la colaboración, un poco abnegada, de todos. Es necesario acabar con la contradicción de salarios altos y precios bajos en las cosas. Son términos irresolubles y hay que armonizarlos en la realidad. El labrador y el trabajador del campo, no pueden hacer milagros. Si el propietario de tierras, como acontece frecuentemente, desenvuelve su vida económica con penuria y con agobios, no puede ofrecer margen útil para sus cooperadores. La fórmula esencial debería ser de cooperación siempre, dando a cada uno cuanto consientan las posibilidades de cada negocio. Y es hora también de que el negocio de explotación de tierras deje de ser ruinoso.

LOS MEDIOS DE CULTURA

Un camino seguro, a mi juicio, para mejorar la vida en el campo, consiste en dotar a cuantos se dedican al cultivo en todas sus manifestaciones, de la cultura precisa. No se puede cultivar conforme a la tradición y a la buena manera que cada uno entienda. Toda función, cualquier quehacer, exige preparación adecuada. Los labradores que entregan integramente sus esfuerzos al cultivo de sus parcelas o de sus fincas, necesitan una cultura específica de la que carecen en muchos casos, no por su culpa, sino por el abandono en que, en este respecto y en otros, les tiene el Estado. El tema no es nuevo. Lo han tratado muchas veces hombres eminentes, muy conocedores de las necesidades culturales en nuestros medios rurales, pero es cuestión todavía por resolver. En Francia, por ejemplo, la escuela elemental, proporciona al hombre de campo un conjunto de conocimientos útiles en relación con el medio en que ha de desenvolverse.

Habría que preparar para esto a nuestros maestros, y la preparación no podría ser igual para un medio viticola, que para otro cerealista o ganadero.

Con esta labor iniciada en las escuelas, debería enlazarse otra de cultura media, que podrían proporcionar centros comarcales especializados y dirigidos por personas competentes. La obra cultural podría culminar en centros provinciales y aun de mayor importancia, en los que los labradores pudieran ampliar convenientemente sus conocimientos.

Complemento de esta obra cultural de conjunto podrían ser, en el concepto de enseñanzas experimentales y en la resolución de todos los casos prácticos, las cátedras ambulantes, restablecidas con buen acierto hace poco.

LA PRODUCCION

Teniendo en cuenta los coeficientes de productubilidad, referidos al último decenio, puede afirmarse que España puede bastarse a sí misma, para cubrir debidamente las necesidades de consumo y siembra en lo que se refiere al trigo.

La producción total de este cereal principal en el año 1933-34, fué de unos 50 millones de quintales, en números redondos, y el de la última cosecha, o sea la que ha de nutrir el mercado en parte de los años 1934 y 1935, oscila entre 46 y 48 millones de quintales. Se calcula que la necesidad nacional de consumo y siembra es de unos 39 millones de quintales. En estos años últimos hay un superávit evidente, que es de 7 a 10 millones de quintales. En este sobrante hacen residir muchos la causa fundamental de la desvalorización actual del trigo.

No se puede calcular en límites justos la producción necesaria. Depende de muchos factores. A igual superficie de siembra, si los agentes atmosféricos son favorables, puede ocurrir que haya superávit, y si aquellos agentes, muy por encima de las voluntades humanas, son adversos, acontece el déficit.

Una buena política de abastos aconseja conservar bien el remanente de los años abundantes, para cubrir el déficit de los años de cosecha corta. Parece que esto es de una elemental medida de previsión. Pero es difícil de lograr. Y es difícil porque nuestros labradores carecen de organización amplia y eficaz como tales productores.

Están muy lejos todavía de las organizaciones que implican los "pools" canadienses o las poderosas agrupaciones de otros países. No es posible tampoco improvisarlas. Y de esta manera llegamos a la conclusión de que, en principio—y no para siempre—, es indispensable una acción del Estado, sobre todo en años de cosecha abundante.

La ley natural de la oferta y la demanda, cuando el producto abunda y no tiene reguladores de contención, da resultados incontrastables. El producto se abarata y llega, como desde hace unos cuantos meses, a precios de envilecimiento. Clama el labrador modesto, siempre víctima propiciatoria, porque no hay quien le compre sus granos ni a precios de ruina. El tiene que vender, y lo hace como puede y con quien puede.

La legislación dictada en el período de un año, encaminada a contener o a paliar este mal, concretamente, los Decretos llamados reguladores del mercado, de 30 de Junio y 24 de Noviembre de este año, no han logrado su finalidad, ni parcialmente, siquiera. Nos hallamos ahora en un momento interesante, que es el de la aplicación verdadera del último de los decretos citados. Para ello las juntas provinciales, o las comarcales, de contratación han de recibir oficialmente todas las ofertas, que no pueden ser vendidas a menos del precio mínimo de cincuenta pesetas por quintal.

La masa compradora se ha retirado totalmente de los mercados y tampoco gestiona ventas de carácter oficial. Se trata, indudablemente, de una forma de resistencia. Pero es también indudable que hay que vender el trigo, y al precio oficial señalado. La pugna de intereses es antigua y cada día más empeñada. En las circunstancias actuales, en nuestro entender, corresponde al Gobierno, mejor dicho al Estado, una intervención eficaz. Sería muy peligrosa tal vez la supresión total de las tasas después de unos cuantos años de vigencia. Ellas deberán regir hasta que nuestros labradores se hayan organizado económicamente. El Gobierno debe estimular y aun obligar a esa organización. Y cuando ya esté hecha en forma, que marche con su libertad y con sus medios. Entretanto, hay una cuestión urgente: descongestionar de existencias el mercado. Importa mucho que haya compradores, pero si éstos no se presentan por su voluntad, el Gobierno debería favorecer la construcción inmediata de grandes silos comarcales y dotar a las juntas de medios económicos suficientes, mediante acuerdos con la banca y sin complicaciones para el propio Estado, y que aquellas adquiriesen la cantidad necesaria de trigo, que quedaría almacenado; en los silos y pagado en un tanto por ciento elevado a los cosecheros, hasta equilibrar la oferta y la demanda en términos que pudieran desenvolverse naturalmente, sin daños para vendedores ni compradores. Claro es que el trigo almacenado habría que guardarlo bien y no olvidarse de él para que fuera nutriendo los mercados en el volumen conveniente.

LEYES AGRARIAS

Han sido pocas, afortunadamente, en este año. El acopio legal debe ser muy meditado y escaso para que sea eficaz. La fiebre legalista de los primeros años de la República fué la mayor contrariedad que sufrió la Agricultura nacional. Aquellas leyes que querían ser revolucionarias, y hasta bien intencionadas, dieron en la práctica resultados funestos en su mayoría. Bien está la experiencia para no incurrir en los mismos defectos. Esto no quiere decir que nosotros seamos partidarios del "statu quo". Ni mucho menos. En el campo hay que hacer transformaciones profundas, en todos sus aspectos, pero hay que hacerlas bien, con pie sentado, sobre realidades vivas y con la seguridad de mejorar lo que no está bien y de corregir muchas injusticias atentes.

Las Cortes acaban de aprobar la ley llamada de protección a los yunteros extremeños. Se trata de una ley que entraña la solución de conflictos de una región en la que, como en las demás de España, la Agricultura espera muchas cosas. Estas cosas han de ser resueltas sin espíritu sectario, ni de venganza, ni de odio; con criterio igualmente libre de tintes demagógicos y de todo privilegio irritante. Los hombres que viven de los campos necesitan justicia y equidad. Ahora están sobre el telar de la discusión en la misma Cámara legislativa la ley de Arrendamientos y la de acceso a la pequeña propiedad.

No hemos de detenernos en su examen. Conoce el lector el contenido de esos proyectos. Si los señores diputados hicieran una buena ley de Arrendamientos rústicos podrían dar por muy bien empleadas sus tareas legislativas.

Hay el empeño de ir también a la reforma de la Reforma Agraria. Es necesaria esa reforma, pero ella habrá de ser producto, para que pueda tener garantías de acierto, de todas las colaboraciones nacionales que aspiran honradamente a una España mejor, que es como decir una mejor Agricultura.

El gran político francés Raimundo Poincaré, fallecido hace pocos meses, pedía un día para formar el muro inexpugnable del patriotismo de su país, que cada uno de sus connacionales tuviera una casa propia y hacienda propia. La tienen diez millones de franceses. Francia es de suelo más rico que España y con mayor superficie de cultivo.

Que los futuros legisladores agrarios españoles hagan que puedan vivir los que cultivan la tierra; que aumenten entre ellos legítimamente sus poseedores; que cedan los que justamente hayan de ceder (patronos y obreros) y que todos los que trabajan puedan hacerlo con buen afán, con la seguridad del respeto a sus derechos y a su libertad, y estaremos en camino de una positiva y verdadera Reforma Agraria.

JOSE MARIA PALACIO

Valladolid, 30 de Diciembre 1934.

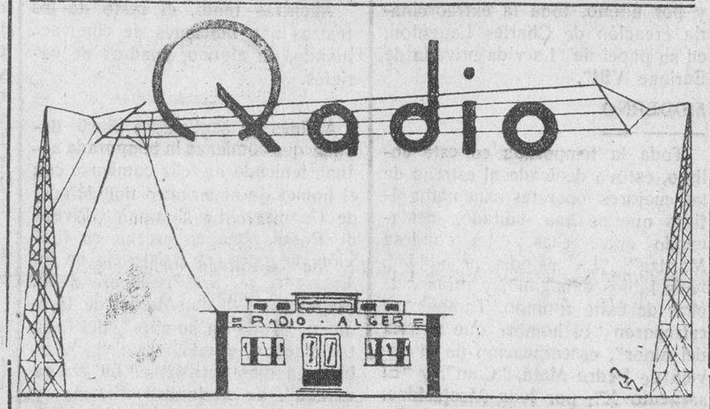

Inter-radio Salamanca

PROGRAMA PARA HOY, MARTES

200 metros. - 1.500 kilociclos

Programa de sobremesa:

14,00: Nota de sintonía. Feliz año nuevo.

14 05: Concierto variado de música alegre.

14,30: Recitado cómico.

Continuación de música de baile.

15,00: Noticias locales y provinciales.

15,30: Cierre de la Estación.

Programa nocturno:

22,00: Nota de sintonía.

22,05 peticiones de socios protectores.

22,30 aproximadamente: Noticias de prensa transmitidas directamente desde Madrid.

Noticias locales y provinciales.

22,45: Concierto de música alegre y fragmentos de películas sonoras.

23,15: Música de baile.

23,30: Cierre de la Estación.

Madrid

PROGRAMA PARA HOY, MARTES

8,00: Diario hablado de Unión Radio "La Palabra". Información de todo el mundo. Dos emisiones de treinta minutos: a las ocho y ocho y media.

9,00: Informaciones diversas de Unión Radio: Cotizaciones de Bolsa. Guía de ferrocarriles y de automóviles de línea. Gacetillas. Calendario astronómico. Santoral. Recetas culinarias, de Gonzalo Avello. Bolsa del trabajo. Programas del día.

9,30: Fin de la emisión.

13,00: Campanadas de Gobernación. Señales horarias. Boletín meteorológico. "El cock-tail del día", por Perico Chicote. Música variada.

13,30: Sexteto de Unión Radio.

14,00: Cartelera. Cambios de moneda extranjera. Música variada.

14,30: Sexteto de Unión Radio.

15,00: "La Palabra". Diario hablado de Unión Radio. Noticias de todo el mundo, recibidas hasta las 14,50. Música variada.

15,30: Sexteto de Unión Radio.

15,50: Eventualmente, noticias de última hora.

16,00: Fin de la emisión.

17,00: Campanadas de Gobernación. Música ligera.

18,00: Relación de nuevos socios de la Unión de Radioyentes.

Recital de Lieder.

18,30: Cotizaciones de Bolsa. La Palabra. Diario hablado de Unión Radio. Información de todo el mundo. Noticias recibidas hanta las 18,20.

Concierto por el Sexteto de Unión Radio.

19,30: La escenografía moderna según los escenógrafos. Interviú con Victorina Durán, por M. Sánchez de Palacios.

20,00: Transmisión desde el teatro Real, de Roma, de la ópera, de Bellini "El Pirata".

(En los intermedios: "La Palabra". Diario hablado de Unión Radio. Noticias recibidas hasta el modio. Noticias recibidas hasta el momento).

23,15: Música de baile. Transmisión de las orquestas que actúan en "Satán".

23,45: "La Palabra". Diario hablado de Unión Radio. Resumen de noticias de todo el mundo. Ultima hora Noticias recibidas hasta las 23,30.

24,00: Campanadas de Gobernación. Cierre de la Estación.

ERUPCIONES DE LOS NIÑOS
Se curan con rapidez con
DEPURATIVO INFANTIL Y PASTA POROSA CABALLERO
De venta en droguerías
y farmacias

El año Mercantil e Industrial en Salamanca

Páginas de la Memoria de la Cámara Oficial de Comercio e Industria

Puede afirmarse que en el año que ha terminado, no solo no se acusan diferencias favorables para el comercio y la industria, sino que parecen haberse agravado los males que sufre.

El retraimiento del crédito aumenta y aumenta asimismo la anormalidad circulatoria, y se ha encarecido el ambiente de los negocios. La actual depresión económica que tiene su origen en un problema de índole general agudizado en esta provincia por el problema del campo. La capacidad adquisitiva del campesino ha disminuído de un modo sensible como consecuencia natural. Sin compradores, el consumo decrece y la manufactura se paraliza. La gente de campo no vende sus productos porque el precio no es remunerador—pues la tasa es un mito—y solo cede las cantidades absolutamente precisas de sus productos para cubrir las necesidades perentorias, y como no tiene un remanente no compra y el comercio y la industria se sienten de ello.

Cada día son mayores las dificultades que se observan en el comercio internacional a consecuencia del proteccionismo que rige en todos los países. Influye en el movimiento circulatorio del intercambio universal.

El trasporte de los productos por ferrocarril acusa una disminución sensible que puede atribuirse: 1.º A la calma que en las transacciones se observa. 2.º Al aumento tal vez de las tarifas, y 3.º Al aumento de los trasportes por carretera que se intensifican de día en día, del que no existen estadísticas exactas.

La actividad bancaria que podría atribuirse a una mayor dinámica transaccional en el comercio y la industria, es más bien debida a lo contrario "a la necesidad de cumplir múltiples obligaciones contraídas, acudiendo al crédito, como única forma posible de cancelación".

La cuestión social no ha sido resuelta y aunque aparentemente existe calma, por no ser tan visibles sus signos exteriores—huelgas, etc.—sigue igual que en años anteriores, y el número de parados no decrece, sino más bien tiende a aumentar, por más esfuerzos que social e individualmente se hacen para conjurarlo.

NUMEROS INDICES, SIMPLES Y PONDERADOS, DE LAS ACTIVIDADES INDUSTRIAL Y COMERCIAL

A) ACTIVIDAD INDUSTRIAL.

I Laboreo de minas.—Hierro, plomo, cobre, zinc.

II Consumos industriales.—Importaciones de maquinaria, aceites minerales y algodón y consumo aparente de carbón.

III Producciones industriales.—Hilados de algodón, azúcar, fundición y acero.

IV Exportaciones industriales.—Manufacturas de algodón, seda y lana y conservas.

INDICE GENERAL DE LA ACTIVIDAD INDUSTRIAL

AÑOS	I Minas.	II Consumos.	III Producciones.	IV Exportaciones.	Indice medio.
Base 1922 1926	100,0	100,0	100,0	100,0	100,0
1927	127,0	131,7	124,2	94,2	119,3
1928	123,0	139,0	125,5	143,5	132,7
1929	128,0	155,0	140,8	246,0	167,4
1930	113,0	179,5	133,5	193,0	154,7
1931	85,5	168,0	124,5	134,0	130,5
1932	61,1	166,7	111,4	127,0	116,5
1933	56,4	147,5	100,0	107,3	102,8
1934:					
Enero	51,9	142,6	96,5	103,0	98,5
Febrero	54,7	176,5	81,3	250,5	140,7
Marzo	61,8	204,6	105,5	108,2	120,0
Abril	57,1	188,6	153,6	137,3	129,1
Mayo	58,7	203,3	144,6	95,7	125,5
Junio	—	211,0	—	84,3	—
Julio	—	183,6	—	—	—
Agosto	—	190,3	—	—	—

B) ACTIVIDAD COMERCIAL.—Ferrocarriles y movimiento de navegación.

AÑOS	Ferrocarriles	Movimiento navegación	Indice medio
Base 1922-26	100	100	100
1927	104,0	143	123,5
1928	108,0	142	125,0
1929	109,0	136	122,5
1930	108,0	122	115,0
1931	102,0	87,2	94,6
1932	100,7	80,9	90,8
1933	97,9	77,4	87,6
1934:			
Enero	96,6	68,3	82,4
Febrero	85,2	86,5	85,8
Marzo	95,0	91,2	93,1
Abril	90,6	96,1	93,3
Mayo	97,3	83,3	90,3
Junio	97,0	93,8	95,4
Julio	101,5	71,4	84,4
Agosto	104,7	75,8	90,2

INDICE GENERAL DE LA ACTIVIDAD INDUSTRIAL Y COMERCIAL

AÑOS	A). Actividad industrial	B). Actividad comercial	Indice general
Base 1922-26	100	100	100
1927	119,3	123,5	121,4
1928	132,7	125,0	128,8
1929	167,4	122,5	144,9
1930	154,7	115,0	134,9
1931	130,5	94,6	112,5
1932	116,5	90,8	103,4
1933	102,8	87,6	95,2
1934:			
Enero	98,5	82,4	90,4
Febrero	140,7	85,8	113,2
Marzo	120,0	93,1	1 1,5
Abril	129,1	93,3	111,2
Mayo	125,5	90,3	107,9
Junio	—	95,4	—
Julio	—	86,4	—
Agosto	—	90,2	—

INDICE GENERAL DE LOS DOS GRUPOS, PONDERADO CON LA TENDENCIA DE LOS PRECIOS

AÑOS	A). Actividad industrial	B). Actividad comercial	Indice general
Base 1922-26	100	100	100
1927	95,00	97,00	96,00
1928	91,44	94,66	93,05
1929	90,80	95,40	93,11
1930	91,49	95,10	93,29
1931	91,76	95,34	93,55
1932	92,00	95,80	98,91
1933	91,93	95,45	93,69
1934:			
Enero	91,75	95,170	93,46
Febrero	91,71	95,177	93,44
Marzo	91,68	95,250	93,46
Abril	91,64	95,248	93,44
Mayo	91,65	95,230	93,44
Junio	—	95,128	—
Julio	—	95,090	—

Universidad de Salamanca 2017

EL AÑO LITERARIO

TRES DE LOS MAS INTERESANTES LIBROS DEL AÑO

por ANGEL DOTOR

LA NUEVA ESCOLARIDAD

La renovación que se opera en el proceso pedagógico, o sea cuanto se relaciona con el adoctrinamiento de la infancia y la orientación juvenil para el estudio, alcanza proporciones que si son, desde luego, concordantes con la importancia del asunto resultan de magnitud absoluta tal como hubiera sido imposible suponer hace una treintena, y aun menos, de años.

Todo en las directrices seguidas, en los métodos empleados en las sugestiones impuestas y en los resultados obtenidos proclama avance que no puede por menos de admirar a cuantos, no habiendo dejado aún de ser jóvenes, recordamos esos primeros lustros del siglo como momento más lejano de lo que realmente está en el discurrir del tiempo precisamente por esa su fisonomía de las cosas, los hechos y las ideas, tan distinta de las que ofrecen los actuales.

Lo que marca más paladinamente ese progreso en materia educacional es el conjunto de medios con que hoy se cuenta para alumbrar cultura, para facilitar el estudio, para enguizgar el apego a disciplinas y actividades. Labor creadora enorme la que han precedido a ese logro para decantar la cual necesitaríase extendernos considerablemente, aun de referirnos sólo a algunos d sus sectores, como el editorial.

La nueva escolaridad española, o sea la vida docente en su total significado y trascendencia, que ha venido formándose en esa incesante avulsión aportadora, tiene—como dijimos alguna vez—en la casa Bastinos, hoy regida por el selecto espíritu de don José Bosch, uno de los más indecadentes propulsores, siguiendo así adaptado a la renovación moderna el ritmo tradicional de entidad cuyo nombre va unido a las más altas empresas escolares, culturales y bibliográficas de dos o tres generaciones. No es raro ver en dicha casa que, a más de seguir ejerciendo su insuperable influencia en el medio a que nos referimos con el prestigio adquirido y con su copioso fondo de libros y material de enseñanza, aumente sus arrestos merced al desarrollo de otras iniciativas que jalonen la trayectoria de su acción descollante en el florecimiento espiritual moderno. Si no fueran frecuentes los casos que lo proclaman bastarían dos para probarlo. Nos referimos a las publicaciones qu acaba de lanzar en estas postreras semanas del año, tituladas "Agenda escolar" (1935) y "Lo que las líneas hablan".

La "Agenda escolar", es una obrita de carácter utilísimo que, empero su carencia de pretensiones, encarna finalidad de eficiencia que otros libros no conseguirán ostentar. Careciase de una producción de tal índole en la bibliografía española, destinada, ante todo, a fomertar en el estudiante la afición hacia la Ciencia y el gusto por el Arte, valiéndose no de abstrusas elucubraciones, sino de trabajos sencillos, de bosquejos breves, de iniciaciones depuradas y de la exposición ordenada de datos y conocimientos. Su indice ofrece múltiples esquemas iniciadores y de divulgación, cuya reseña detallada haría extensa en demasía esta glosa. Pero lo que expuesto de otra manera, a buen seguro que no sería atrayente, en la "Agenda" resulta de máxima eficacia, por aparecer en forma tal que junta lo bello a lo útil.

En los seis años que tiene de vida ésta admirable guía estudiantil, ni uno sólo ha dejado de mostrar creciente superación con aportaciones que la experencia aconsejó como apropiadas para peraltar la finalidad perseguida, y hasta en presentación o factura material del volumen. Por ese caudal contentivo, por su carácter de agenda diaria—de forzosa consulta, tanto para resolver problemas transcendentales, como para el simple dato personal, de calendario, nemonéctico, etc.—y por su parte gráfica, constituye una guía, un vademecum que auxiliará al alumno eficazmente y con rapidez en sus dudas sobre las cosas más fundamentales siendo, a la vez, memorándum del historial de sus estudios y hasta de los hechos más salientes de su vida escolar que en tiempos posteriores alcanzará para él inapreciable valor sentimental.

En cuantoa "Lo que las líneas hablan" trátase de la tradución de lo obra de Robert Lambry, manual de Dibujo, que en Francia alcanzó la mayor nombradía por su original valor educativo, y que en la edición española ha conseguido, en fuerza de entusiasmo, superarse.

Como se sabe, el Dibujo es una de las disciplinas que más han evolucionado en la escuela, por lo mismo que proclamóse como la de más prácticos resultados en la Pedagogía, moderna, de alto significado en sí y como auxiliar para el aprendizaje de otros conocimientos. "El lenguaje de las líneas", que ya en su rótulo revela esa originalidad apuntada, encarna novísimo método de enseñanza del Dibujo que no tiene par en la bibliografía española, por cuanto significa increíble simplificación de aquélla, valiéndose de sencillez de procedimientos y del complemento de profusa ilustración mediante figuras y láminas apropiadas, en negro y en colores. Comenzando por los elementos fundamentales de toda figura, o sea las líneas que la integran, llégase al estudio de sus posiciones y de su relación con otras, todas ellas de fácil trazado y certeras combinaciones que denotan cuanto de estética puede haber en los objetos que contemplamos cotidianamente.

Esa admirable simplificación, que se traduce en la soltura de la mano y la habituación de la vista, resulta indispensable a los niños y jóvenes, que pueden así reproducir los trabajos con reducción considerable y sin las limitaciones que antes establecían los métodos arcaicos, ya que este libro les permite embeber el conocimiento de cada trazo en sí y el de las relaciones de todos ellos, en una doble consciencia ocular e imaginativa alumbradora del sentido concatenado de líneas, perspectivas y relieves. Las cinco partes en que divídese la obra—que se refieren, por este orden, a las líneas, las proporciones, las masas, el equilibrio y los ángulos—significan estudios completísimos en los aspectos que cabe delimitar en el Dibujo, articulándose entre sí en forma ponderada como decantamos, por la cual cabe decirse que el libro de Lambry no deja escapar elemento alguno con que dar realce a su valor didáctico. Tanto para padres como para maestros, constituirá una revelación, y de aquí que presumamos ha de ser muy difundido, pudiendo afirmarse que de haber existido hace lustros, no habría tantas personas que no aciertan a dibujar la figura más sencilla, lo que supone que ignoran ese que conviene llamarse idioma universal del Dibujo.

MARCO POLO Y LOS VIAJES CLASICOS

Fuente indispensable, y a veces única, para el conocimiento del mundo antiguo, los relatos de célebres viajeros que legaron a la posteridad la crónica de sus arriesgadas empresas, constituyen una modalidad histórico - literaria que cuenta cada día mayor número de devotos lectores.

En el panorama que ofrece la cultura de los pueblos y las épocas en tal orden cabe distinguir tres grandes ciclos, que se refieren a la era propiamente antigua, o sea a griega y romana, a la medieval y a los comienzos de la moderna, que es el período de los descubrimientos. Si el primero y el último han sido divulgados y resultan conocidos, ya que publicáronse con relativa abundancia ediciones de aquellos libros referentes a los mismos, del segundo sigue ignorándose mucho, al no haber recibido análogo tributo. De aquí que merezcan hoy día la atención de aquellos que pueden propulsar la cultura de los públicos en este orden todos esos testimonios imperecederos debidos a los geógrafos y viajeros árabes, a los navegantes y mercaderes venecianos y genoveses y a otro sen los que se condensa el saber y el espritu vital de su tiempo.

Esa patente necesidad de fomentar el conocimiento de los viajes y exploraciones pretéritos, en la que fundaméntase la ciencia geográfica moderna, llevó hace pocos años a una gran casa editorial española a crear una excelente biblioteca que con la denominación de "Los grandes viajes clásicos", comprende ya una treintena de volúmenes que describen los famosos viajes, exploraciones y conquistas realizados o narrados por Speke, Bougainville, Bernier, La Condamine, Mattews, Darwin, cook, Alvar Núñez Cabeza de Vaca, Fernández de Navarrete, Hernán Cortés, López de Gómara, Pigafetta, Cieza de León, Azara, Bernal Díaz del Castillo y Fr. P. de Aguado. Esta biblioteca sigue incrementándose, dando fe así del espíritu de eclecticisco y amplitud abarcatriz que a su publicación informa, y resultado de ello es la incorporación, lenta pero segura, a su acervo de otras joyas bibliográficas que vienen en acrecentar el positivo valor de la misma, sin duda alguna la mejor y más original en su clase, cada uno de cuyos volúmenes integrantes revela—por su texto, originario o traducido, por su cuidada ordenación, tipográfica, complemento gráfico, etc.—entusiasta y certera dirección.

El último volumen "Los grandes viajes clásicos, está integrado por una de las obras más interesantes que podían figurar en la serie: la narración del viaje de Marco Polo por vastas zonas terrestres de Asia y Africa en el siglo XIII. Como es sabido, el célebre veneciano fué el primer hombre de Occidente que penetró en lo que hoy son India, China, Japón y otras latitudes remotas del llamado Viejo Continente, habiendo constituído, pues, sus referencias acerca de ellas el punto de arranque de toda crónica "de visu" trazada sobre las mismas. Durante varios siglos esa curiosa relación de gran parte de la faz terrestre—tan reducida antes del descubrimiento de América y del comienzo de la era de la circunvalación—fué conocida con las denominaciones de "El libro de Marco Polo", "La división del mundo", que aparece en sus comienzos, y "El libro de las maravillas", dada por algunos escritores posteriores. Ahora aparece publicada bajo el rótulo de "El millón, habiéndola traducido excelentemente al castellano María de Cardona y Suzanne Dobelmann.

Excepcional temperamento, Marco Polo corrió y recorrió extensísimos territorios de las más variadas condiciones físicas, en lo que hubo de invertir muchos años, lo cual denota cuánto debió significar su resistencia en este orden. Ese su periplo tuvo como precedente el viaje a ignotos horizontes efectuado por su padre y su tío, "prudentes, nobles y avisados comerciantes", en compañía de los cuales hubo de iniciarlo el entonces joven veneciano, para proseguir después solo, acogido a la protección que dispensóle el Gran Khan.

Toda el Asia ,exceptuando lo que denominamos Siberia, con el Japón y la Insulindia, constituyó el campo principal de sus correrías, reflejadas con insuperable acierto en su obra.

"El millón", no fué propiamente escrito por Marco Polo, sino por Maese Rustichello de Pisa, su compañero de prisión en Génova durante las postrimerías de la décimotercera centuria—en el año 1928—, si bien la versión oral o relato de aquél constituyó la fuente directa y única de la obra, la cual, redactada con gran pureza verbal mediante impresiones breves que resaltan en todo momento su ajustarse a la tónica expresiva, ofrece esponteneidad y agudeza cautivadoras, cualidades que funden admirablemente en un todo armónico tanto el sentido de lo visto como el de lo relatado por otros, resultando por ello que el libro es, a la vez, objetivo y tradicional, "verídico, sin tretas ni engaños", según expresa intención animadora.

Esa cualidad de síntesis característica de esta obra permite ofrecer completa, en un volumen de tamaño corriente, la crónica de Marco Polo, que abarca, como ya hemos indicado, tan vastas extensiones terrestres, y hasta considerable decurso del tiempo, si bien el relato detiénese con mayor minuciosidad y detalle en aquella parte referente a lo que eran dominios del Gran Khan (Catay) y del Preste Juan (India). Largo comentario precisaríase para dar idea de cómo aparecen captados, mediante esa aptitud singularísima y esa simplicidad ingénua propia de la época, guerras, cacerías, tradiciones, costumbrismo, etc., juntando en todo momento a la emotiva expresión impresionista del más lúcido subjetivismo el elemento de color propio de temperamento cultivado. La fecundia de la narración que a veces dijérase fantástica, encarna al través de la consiguiente mutación de nombres y ambiente, valiosa solera, donde pueden apreciarse las determinantes de psicologías y civilizaciones. Merece mención el facsímil del famoso Mapamundi catalán de 1375, joya cartográfica de la época donde aparecen consignados muchos de los lugares recorridos por Marco Polo, facsímil con que hase prestado otro atractivo más a esta edición.

FRANCIA Y LA MEDICINA

No hace muchos meses que quien esto escribe, refiriéndose a la moderna aportación de Alemania e Italia, al progreso de las ciencias biológicas y médicas, ponderó la importancia de la labor desarrollada en tal sentido, por las respcetivas Escuelas nacionales que, integradas por eminente investigadores y tratadistas, laboran de manera tan ejemplar en pro del avance de uno de los sectores del conocimiento más amplios, útiles y necesarios. Ahora vuelve a ocuparse de tan importante tema, llevando su curiosidad avizora a otro gran país europeo, Francia, uno de los cuatro grandes propulsores de la ciencia de curar, a la que, como a todo linaje del saber, ha prestado y presta la insuperable contribución de sus numerosos genios en él tan tradicional. Y lo hacemos a propósito de uno de los grandes monumentos de la bibliografía médica francesa, el "Tratado de Patología Médica y Terapéutica Aplicada", dirigido por E. Sergent, L. Ribadeau-Duma y L. Babonneix, que está publicando en castellano la gran casa editorial Pubul, una de las entidades españolas de más bien lograda fama por su oriantación y sus arrestos.

En el panorama secular de la Medicina, una de las manifestaciones vitales humanas que de manera más marcada han ido pasando por tres etapas evolutivas—la empírica, la emocional y teúrgica y la racional o científica—el tributo de Francia descuella con caracteres inconfundibles. Precisaríase espacio para ofrecer un bosquejo del mismo, en el que señalárase ese inquebrantable distinguirse a lo largo de todos los tiempos mediante positivos hallazgos, con los que dijérase quedó esterotipado siempre su anhelo superador. Ya en la época contemporánea, ningún otro pueblo aventajóse mientras perduraron los fundamentos de las teorías "celular" y "humoral", con que los patólogos explicaban la poco menos inacabable gama morbosa, hasta llegar a hacer nacer la teoría "microbiana" bajo los auspicios de uno de sus inmortales genios: Pasteur.

De aquí, pues que todo gran intento expositivo del estudio de la Medicina proveniente de Francia, ostente esa previa garantía de interés con que ha sido acogido el magno "Tratado", de Sergent, Ribadeau-Dumas y Bahonnaix, que es, sin duda alguna, una de las más vastas y certeras producciones didácticas existentes en su clase, producción en la que a un plan excelentemente trazado por esos subdirectores, notabilísimos médicos—el primero, además, profesor y académico— júntase la colaboración de un centenar de especialistas catedráticos y autores de los más famosos del país vecino, a cargo de cada uno de los cuales ha corrido la redacción, no ya del tono consagrado a las afecciones de cada aparato o bien a un grupo determinado de afecciones, sino una enfermedad de aquél, y aun, peraltando la particularización, un solo aspecto de la misma.

Caracterízase el "Tratado" que nos ocupa, a más de por lo expuesto, por su alto valor didáctico, pues sus direcctores—que proclaman rotundamente la necesidad de la previa cultura teórica como fundamento de la instrucción práctica—han procurado imprimir esa sabia orientación a la obra, habiendo logrado que todos los colaboradores de la misma se ajusten a tónica tan capital. "La enseñanza no debe ser la misma para el médico práctico como para el biólogo—escriben en el Prefacio—: lo que en el estudio de una enfermedad es necesario al médico, interesa menos al biólogo, y recíprocamente. Reunir el máximo de nociones indispensables al médico para cumplir su misión que, de hecho, es evitar y curar las enfermedades luego de haber aprendido a conocerlas y descubrirlas, tal debe ser la finalidad de una enseñanza, verbal o escrita, verdaderamente práctica en sus fines, siendo teórica en sus medios, puesto que la práctica deriva de la teoría. Esta tarea es la que hemos intentado realizar estableciendo el programa de este "Tratado", que, en nuestra opinión, representa la "teoría de la práctica médica". Una enseñanza tal por medio del libro no excluye la originalidad; se puede ser didáctico siendo personal, con la condición de estar muy impuesto en la materia que se expone. Por ello, hemos solicitado la colaboración de autores particularmente calificados por sus trabajos anteriores, para hacer de tal modo de cada artículo, no la reproducción inútil del mismo artículo de otro libro de Medicina, sino una especie de revista general que conserve el tipo de una Memoria original.

Traducido excelentemente por notables profesionales, médicos en ejercicio y catedráticos de Medicina españoles, los treinta y dos tomos hasta ahora aparecidos denotan profundidad de conocimientos y claridad de contenido, como consecuencia de verdadero dominio y práctica experimental de sus autores, que imprimen así unidad criteriológica de conjunto. Esa treintena de tomos abarca—ocioso es consignarlo— todo el campo patológico y terapéutico actual, ofreciendo, además, con el primero, integrado por deontología y jurisprudencia médica y el brillante trabajo acerca de la vida del médico, una excelente guía para los profesionales que comienzan. La factura o parte material de la obra es digna de la importancia de su contenido, por la excelente impresión de sus tomos, cada uno de ellos con setecientas páginas como promedio, muy ilustradas con grabados y láminas.

—Pero, hombre, ¿por qué me pone dos pesetas de desperfectos?
—Siempre se ponen, señor, porque los clientes suelen romper algo al conocer el importe de la cuenta.

EL AÑO RELIGIOSO PARA 1935

FIESTAS FIJAS Y MOVIBLES

Enero, 1.º—Circuncisión del Señor.
Enero, 6.—La Adoración de los Santos Reyes.
Febrero, 17.—Domingo Septuagésima.
Febrero, 24.—Domingo Sexagésima.
Marzo, 3.—Domingo de Quincuagésima.
Marzo, 6.—Miércoles de Ceniza.
Marzo, 10.—Primer domingo de Cuaresma.
Marzo, 13, 15 y 16.—Témporas.
Marzo, 17. — Segundo domingo de Cuaresma.
Marzo, 19.—San José.
Marzo, 24.—Tercer domingo de Cuaresma.
Marzo, 31.—Cuarto domingo de Cuaresma.
Abril, 7.—Domingo de Pasión.
Abril, 12.—Viernes de Dolores.
Abril, 14.—Domingo de Ramos.
Abril, 18, 19 y 20. — Jueves, Viernes y Sábado Santo.
Abril, 21.—Pascua de Resurrección.
Abril, 28.—Domingo de Cuasimodo.
Mayo, 15.—San Isidro Labrador.
Mayo, 27, 28 y 29.—Letanías.
Mayo, 30.—La Ascensión.
Junio, 9.—Pascua de Pentecosté.
Junio, 12, 14 y 15.—Témporas.
Junio, 16.—Santísima Trinidad.
Junio, 20. — Santísimo Corpus Christi.
Junio, 28.—Sagrado Corazón de Jesús.
Junio, 29.—Purísimo Corazón de María.
Junio, 29.—San Pedro y San Pablo.
Julio, 25.—Santiago Apóstol.
Agosto, 15.—La Asunción de Nuestra Señora.
Septiembre, 8.—La Natividad de Nuestra Señora.
Septiembre, 18, 20 y 21.—Témporas.
Octubre, 12.—Nuestra Señora del Pilar.
Noviembre, 1.º—Todos los Santos.
Noviembre, 2. — Conmemoración de los fieles difuntos.
Diciembre. 1.º—Primer domingo de Adviento.
Diciembre, 8.—La Purísima Concepción de Nuestra Señora.
Diciembre, 8.—Segundo domingo de Adviento.
Diciembre, 15.—Tercer domingo de Adviento.
Diciembre, 18, 20 y 21.—Témporas.
Diciembre, 22.—Cuarto domingo de Adviento.
Diciembre, 25. — Natividad de Nuestro Señor.

PERDIDA.—El domingo se extravió un par de pendientes de oro, guardados en una caja de agujas de gramófono, desde la Plaza Mayor a la Plaza de la Libertad. La persona que los entregue en la Lechería Sam, Pozo Amarillo, 17, será gratificada.

4-4

Clínica de Profilaxis venérea
CONSULTA de 8 a 10, noche, y de 11 a 2 y media, madrugada
Travesía Cervantes, 6
SALAMANCA

Dr. Vicente López Jiménez
Profesor de la Facultad de Medicina
MATRIZ Y PARTOS
Plaza del Corrillo, 28
Consulta, a las 12.-Telef. 2016

EL ADELANTO El periódico más antiguo y de mayor circulación de la provincia

TARIFA DE PUBLICIDAD

ESQUELAS — Para los suscriptores

	Ptas.
Número 1.—5 líneas	20
2.—11 líneas	30
3.—11 líneas	40
4.—16 líneas	60
5.—22 líneas	80
6.—27 líneas	100
7.—38 líneas	140
8.—Media plana	200
9.—Plana entera	400

ANUNCIOS.—En todas las planas, indistintamente, excepto en la primera, 30 céntimos línea (por columna), del cuerpo 8, por cada inserción.
En la sección de NOTICIAS (gacetillas), 50 céntimos línea del cuerpo 8, por cada inserción.
RECLAMOS.—Comunicados, artículos comerciales, remitidos, entrefilets, convocatorias etc., precios convencionales.

NOTAS.—Las esquelas se publicarán en primera plana; pero, si por exigencias del ajuste del periódico, o por otras causas, se publicaran en otra plana, los precios consignados en la tarifa no tendrán variación ni rebaja de ninguna clase.
Las esquelas números 4 y 5, pueden publicarse, a elección, de forma apaisada o alargada.
La anterior tarifa comenzó a regir el 1.º de Julio de 1932

ESQUELAS — Para los no suscriptores

	Ptas.
Número 1.—5 líneas	25
2.—11 líneas	36
3.—11 líneas	47
4.—16 líneas	70
5.—22 líneas	95
6.—27 líneas	125
7.—38 líneas	175
8.—Media plana	250
9.—Plana entera	500

Redacción: Ramos del Manzano, 42
Administración: García Barrado, 25

Publica diariamente números de OCHO páginas, y con frecuencia de DOCE o más

CASA, se vende en el Paseo de Carmelitas, para una sola familia, baño, patio, todas comodidades. Informes, calle Zamora, 59, 2.º

Universidad de Salamanca 2017

LA TEMPERATURA QUE HIZO AYER
Barómetro, 699.7 Sombra, 8.1 Mínima, 2,2 Seco 5.4. Húmedo, 4.4. Viento W.—fuerza, 0. Cielo nuboso. Tiempo, variable. Lluvia de ayer 0.0

El Adelanto

DIARIO DE LA MAÑANA

EL DIA DE MAÑANA
Sol: 7,38; pas. mer. 12,19; pon. 16,59. Luna: pas. mer 9,15. Luna nueva: el día 5.
ENERO 2 Miércoles
Stos. Adelardo, abad; Isidoro, Martiniano y Sidrión, papas; Narciso, mr.

El año deportivo

SALAMANCA EN FUTBOL

Pasamos por encima del campeonato regional, celebrado entre Valladolid, Zamora, Palencia y Salamanca, donde alcanzó el equipo local el primer lugar, empatado a puntos con la Española, haciendo una lucida actuación en el campeonato amateur, en el cual, y tras cuatro memorables partidos con el Ancora de Aranjuez, con prórrogas y todo, fuimos eliminados, después de eliminar a nuestra vez al Aravaca y al equipo de Zamora.

COPA CASTILLA

Entonces comienzan los salmantinos con la Copa Castilla, haciendo la Unión Deportiva tan lucida actuación frente a zamoranos y españolistas de Valladolid, que por 2 a 0 y 5 a 1, respectivamente, fueron eliminados, pasando a jugar con el Racing de Santander.

Este once, un Primera liga, clasificado entre los tres primeros, hizo ver a los salmantinos su superioridad, pero hizo ver asimismo, cómo la afición se incorporaba al terreno de juego, acudiendo en masa a presenciar esos encuentros y no sintiéndose decepcionada por la derrota ante un enemigo superior.

Entonces la directiva del club salmantino, pensó en mejorar las condiciones del terreno en la parte destinada al público, las condiciones de sus elementos fichados, tanto en la parte física, como en la parte técnica y moral del once. Un nombre sonó en seguida, y fué el del veterano internacional Oscar Rodríguez, cuyos servicios se pensaron contratar, y al fin consiguió la directiva unionista que viniese de entrenador, jugador, con lo cual el once local cobró nuevos bríos y la directiva de la Unión vió aumentar los socios.

CAMPEONATO DE PRIMERA CATEGORIA

Pero cuando verdaderamente se ha visto el interés que cobra el deporte del fútbol en Salamanca, ha sido cuando la Federación Castellana, haciéndose cargo que no podíamos permanecer de campeones siempre en la segunda preferente, organiza el campeonato regional de primera categoría, incluyendo con la Ferroviaria y Tranviaria de Madrid, al Alcántara, el Imperio y el Carabanchel, también de Madrid; al Ancora de Aranjuez, a la Española de Valladolid y a la Unión Deportiva Salamanca, campeonato que dará de los ocho un vencedor, el cual tiene opción a disputar la Copa España, y al mismo tiempo a ascender a segunda división de Liga.

En este torneo, Salamanca, que ha estado hasta terminar la primera vuelta en cabeza, por su pérdida de Aranjuez, ha pasado a tercer lugar, pero no creemos difícil pase a segundo lugar en este mismo mes y haga cuanto sea posible por alcanzar al Alcántara, destacado en el grupo, cuyos partidos con Ferroviaria, Carabanchel y el mismo de Salamanca, le serán difíciles de salvar sin tropiezo.

En este punto está el deporte salmantino; hoy tiene tres porteros: Joven, titular; Horacio y Morollón, y de defensas, Bernabeu, Alonso, pareja titular, y Alvarez, Escolar, Diego, Honorio y Cruz.

De medios cuenta con Emilio, Jimeno, Luengo, titulares; Mansilla, también titular, aunque hoy alejado por enfermedad y que no tardará en incorporarse al once, y Enrique, Román, Carrillo y Alonso.

En el adelante cuenta con el entrenador Oscar, con Muñiz y Manolo, de interiores, y con Mansilla y Marco, de extremos, siendo también titulares Barrado y Sotero, hoy lesionados, que no tardarán en incorporarse también al once. Tiene además a Prudencio, Adolfo, Cordovilla, Alejo, Illescas, Alvarez, Escudero, Carrillo y Franco.

Con estos jugadores puede hacer un papel destacable en primera categoría y en el campeonato amateur que comenzará a fines de este mes.

Ahora es necesario que la afición no se decepcione, que aliente a su once y procure remediar sus defectos más que censurarlos, debe agruparse a la junta directiva para que sus sacrificios no resulten estériles, ayudarles, lo mismo con sus luces que en la parte económica, siempre tendiendo a mejorar lo que tenemos y pensar que si a pesar de todos los esfuerzos nos lográramos el objetivo, aun vendrán más años, en los cuales, con más veteranía y más abundante la cantera local, podamos ascender con más méritos y más base para poder sostenernos en las grandes ligas.

EL FUTBOL DE ALTURA

Señalando que quedaron campeones de Liga y de España, el Athletic de Bilbao y el Madrid, respectivamente, los dos mejores onces a distancia del resto de España, tenemos que remarcar la gesta que nuestro equipo nacional dejó marcada en Italia, en los campeonatos del mundo, donde no fuimos ni siquiera cabezas de serie, en las cuales figuraban Hungría, vencida dos veces por España; Austria, vencida dos veces por España; Alemania, moderna potencia futbolística; Checoeslovaquia, con un partido ganado y uno perdido con España; Holanda, con un partido perdido con España; Brasil también nueva potencia, e Italia, que tenía tres partidos ganados, tres perdidos y cuatro empatados con España.

Tocándonos el primer partido contra el Brasil en Génova y arbitrando el alemán Birlen, con árbitro y público en contra, España eliminaba al Brasil el 27 de Mayo por 3 a 1. Alinearon: Zamora; Ciriaco, Quincones; Cilaurren, Muguerza, Marculeta; Lafuente, Iraragorri, Lángara, Lecue, Gorostiza.

El 31 de Mayo nos toca eliminarnos con Italia, en Florencia, España alinea con Zamora; Ciriaco, Quincoces; Cilaurren, Muguerza, Fede; Lafuente, Iraragorri, Lángara Regueiro, Gorostiza, arbitra el belga Baert.

Allí escribieron la página más gloriosa del fútbol español, teniendo a público y árbitro en contra. Abusando de toda su marrullería, Italia recurrió a todos los medios y con uno a cero a favor de España, solo logró empatar, después de la prórroga y lesionar a Zamora, Ciriaco Fede, Lafuente, Iraragorri, Lángara y Gorostiza y anular injustamente a España un tanto metido por Lafuente en un gran tiro.

El 1.° de Junio vuelven a encontrarse los dos onces y por España sustituyen a los lesionados, Nogués en la meta, Zabalo en la defensa; Lecue en los medios y Ventolrá, Campanal, Chacho y Bosch en el adelante; pues bien, en ese encuentro el árbitro suizo Mercet, anula otro tanto a Campanal, después de lesionar apenas comenzado a Bosch y Chacho.

De nuestro once quedaron lesionados Bosch, Chacho, Regueiro, Ventolrá, Zabalo y Quincoces.

El espacio nos obliga a hacer punto y hablar algo de

BOXEO

No brilló Salamanca en boxeo, pero su representante, Fabián Vicente del Valle, conquista el campeonato de Castilla y el de España amateur y triunfa por k. o. técnico del notable profesional Claudio Villar. Fabián con su puño ha dejado muy alto el nombre de Salamanca y el de Castilla.

PELOTA

En el frontón de San Bernardo se han dado grandes partidos por notables elementos de pelota a mano, pero no ha sido una realidad la construcción del nuevo frontón.

ALPINISMO

Se tiene gran interés y mucho más merecía este notable deporte, pero lo que sí podemos asegurar es lo selecto de los elementos que lo practican.

CICLISMO

Muchas carreras ha dado el Club Ciclista Salmantino, en los cuales ha destacado el campeón Isidro López, pero lo más destacado ha sido la Primera vuelta a Castilla, ganada por Escuriet y en la cual Lisardo Acosta hizo un gran papel.

FINAL

Solo nos resta pedir al nuevo Ayuntamiento, que procure sea un hecho la construcción de la piscina.

Y que el Club Ajedrez amplíe su radio de acción y vea de presentarnos a uno de los grandes maestros, Alekine, Capablanca, Lilienthal o Flhor.

JULIO

El primer equipo de la U. D. Salamanca

LA SESION DE AYER EN LA DIPUTACION

La presidió el señor Ruipérez y conoció de los asuntos que siguen:

Señalamiento de sesiones para el mes de Enero.

Informe del Negociado de cédulas personales en la instancia promovida por Joaquín Hernández Arroyuelo, vecino de Fresno Alhándiga, solicitando modificación de su cédula personal en concepto de padre de familia numerosa.

Informe de ídem dando cuenta de la terminación del fichero de los contribuyentes de la capital y a la vez si ha de confeccionarse el de los de la provincia.

Informe del Negociado de reclamaciones del impuesto, proponiendo se condene a ingresar en arcas provinciales las cantidades que varios contribuyentes adeudan a la Corporación.

Informe del Negociado en el oficio del Ayuntamiento de Valdefuentes de San Gusín, dando cuenta de la terminación de las obras sanitarias ejecutadas por dicho Ayuntamiento.

Peticiones formuladas por los Ayuntamientos de Villares de la Reina, Villagonzalo de Tormes, Saldeana, Villar de Peralonso, Béjar y Sando, solicitando subvención para obras con el fin de conjurar el paro obrero.

Informe del ingeniero de la sección de Vías y Obras provinciales en la instancia promovida por Antonio Rodríguez Ferrero, vecino de Sardón de los Alamos (Villar de Peralonso), solicitando autorización para construir una pared de piedra junto a un camino vecinal.

Idem de ídem en la instancia promovida por don Felipe García y García, vecino de Fuentes de Béjar, solicitando autorización para ejecutar una obra junto al camino vecinal de la carretera de Salamanca a Cáceres a Ledrada.

Oficio de ídem interesando pasen a resultas las cantidades comprometidas para obras municipales subvencionadas y otras de construcción y conservación.

Instancia promovida por Adrián Sánchez Curto, pasante de la escuela de música de la Casa de Huérfanos y Desamparados, relativa a la situación que se le crea con la supresión de dicha escuela de música.

Informe del Negociado en la instancia promovida por don Ricardo Mateos Orive, solicitando la plaza de perito aparejador.

Instancia promovida por Ricardo Gutiérrez Jiménez, vigilante del edificio de la Colonia de Llano Alto de Béjar, solicitando una consignación de 1.000 pesetas para el arreglo de desperfectos que pudiera haber en el edificio con relación a albañilería.

Instancias promovidas por José María García García, Isidoro Macías Clavero, Antonio Borrego Bustos y Juan Mercha Alvarez, solicitando plazas de personal subalterno.

Contrato firmado por el consejero secretario, director de la sociedad anónima "Cervantes" y presidente de la Diputación, relacionado con el seguro colectivo de vida de los funcionarios y dependientes de esta Diputación.

Oficios del presidente y secretario de la asociación de funcionarios provinciales, dando las gracias a la Comisión gestora por haber llevado a efecto las oposiciones entre el personal que prestaba servicios interinos a la Corporación y haber sido aprobados e ingresados en propiedad en el escalafón la mayor parte de los que la han realizado, y por haber llevado a efecto el contrato de seguro de vida colectivo de los funcionarios.

Instancia promovida por el alcalde del Ayuntamiento de Tordillos y vecinos, solicitando la devolución de cantidades ingresadas de más por el concepto de aportación forzosa.

Instancia promovida por el alcalde del Ayuntamiento de Colmenar de Montemayor, solicitando prórroga en el pago de la deuda que tiene con esta Diputación, por aportación forzosa.

Cuentas, facturas y recibos informados por la Intervención.

Certificaciones de obras informadas por ídem.

Oficio del director de los Establecimientos, proponiendo la adquisición de una caballería.

Instancia de doña Cándida Cadenas y Campo, inspectora de primera enseñanza, solicitando ayuda de la Corporación para los gastos de un viaje a Madrid con maestros y maestras de la zona de Vitigudino.

Instancia de don Luis Sánchez Velasco, médico clínico de la lucha antivenérea y director del Sifilocomio provincial, solicitando el abono de 3.500 pesetas en concepto de haberes.

Informes del médico director del Manicomio provincial, dando cuenta de los ingresos de varios enfermos en el Establecimiento.

Oficios del director de los Establecimientos provinciales de Beneficencia, participando haber concedido licencia temporal, por tres meses, a los acogidos en la Casa de Huérfanos y Desamparados, Isaac Hernández Martín, de sesenta y nueve años, viudo, vecino de Cipérez, y Raimundo Fernández Gómez, de treinta años, soltero, de Fuentes de Oñoro.

Idem de ídem dando cuenta de haberse fugado de la Casa de Huérfanos y Desamparados, el acogido Fabián Romo.

Idem de ídem participando el ingreso en el Hospital provincial, del acogido en la Casa de Huérfanos y Desamparados, Luis Martín Rasueros, de trece años de edad, natural de Peñaranda, que padece con frecuencia ataques epilépticos.

Expedientes de ingreso en el mismo Hospital, de Francisco González González, vecino de Alba de Tormes; de Eleuterio Rodríguez y Rodríguez, de Puebla de San Medel; de Manuel Alvarez Carbayo, del mismo pueblo; de Teresa Alfonso Alvarez, de Alberguería de Argañán, y de Dionisio Valverde Horcajo, de Santiago de la Puebla.

Expedientes de ingreso en la Casa de Huérfanos y Desamparados, de Juliana Alonso Jiménez, de ochenta y un años, viuda; de Jerónima Payán Muñoz, de sesenta y un años, y de los niños, huérfanos de padres, Dionisio, Joaquín y Pedro Carrera Martín, vecinos de Salamanca.

Instancia promovida por Casimiro Martín Rodríguez, vecino de esta capital, solicitando pensión de lactancia para uno de sus hijos gemelos.

Instancia promovida por Remigio Bellido Garrote, de diecinueve años, acogido en la Casa de Huérfanos, solicitando autorización para ingresar como educando en la banda de música del Regimiento de Infantería número 26.

Instancia promovida por Domingo Bustos Escribano, vecino de la Orbada, solicitando la entrega de la acogida en la Casa de Huérfanos y Desamparados, Lucía Crego Alvarez.

Instancia promovida por Petra Martín Ruiz, solicitando la entrega de su hija Cándida Martín, ingresada en la Cuna Central; ídem por Juana Baz Oreja, vecina de Martiago, solicitando la entrega de su nieto José Luis González, ingresado en la Cuna de Ciudad Rodrigo; ídem promovida por María Sánchez Alonso, solicitando la entrega de su nieta Aureliana Soria Sánchez, ingresada en la misma Cuna, y la ídem suscrita por Juan Guzmán Herrera, vecino de Castrillejo de Martín Viejo, solicitando la entrega de su hijo Francisco Guzmán Sánchez, ingresado en la misma Cuna.

Instancia promovida por Agustín Rodríguez Delgado, vecino de esta capital, solicitando la entrega de la niña Angela Amada Ruiz, cogida en la Casa de Huérfanos y Desamparados.

Instancia promovida por Juan Notario Blanco y su esposa, vecinos de Villarino, solicitando el abono de las pensiones devengadas por crianza del expósito Joaquín Sánchez Estévez.

Expediente proponiendo se señale día para la celebración de la subasta de los artículos de consumo con destino a las Casas de Maternidad y Expósitos, Huérfanos y Desamparados, Manicomio provincial y Asilo de Incurables de Ciudad Rodrigo durante el año de 1935.

Acta de la apertura de pliegos presentados al concurso publicado en el "Boletín Oficial" de 18 del corriente mes para la adjudicación de los despojos de comida de la Casa de Huérfanos y Hospital provincial durante el año de 1935, habiendo sido hecha la adjudicación provisional a favor del mejor postor, don Miguel Sánchez Martín.

Carta de don José Recio Sánchez, dirigida al visitador de los Establecimientos, adjunta de 24 libros que regala para los niños de las escuelas de la Casa de Huérfanos y Desamparados, titulado "Cuentos de mi Patria", de cuya obra es autor el señor Recio Sánchez.

Escrito del procurador señor Moreno Rodríguez relacionado con el recurso contencioso entablado ante el Tribunal Supremo por esta Diputación.

SE NECESITA Maestro nacional. Más detalles los dará José Muñoz Porras, en Linares de Riofrío. 3-3

PRESTAMOS HIPOTECARIOS AL 6 %.—De 5 a 50 años. Cambio de hipotecas. Venta de fincas a plazos hasta 50 años. Agencia para el Banco Hipotecario de España. Apartado 13, Salamanca. Envíen sello para la contestación.

VIDES AMERICANAS.—Gran vivero de injertos y barbados, de Bautista González, carretera de Fregeneda, Tejares (Salamanca). Se reciben encargos en calle Zamora, número 30, Salamanca, Francisco Labrador. -2-

AMA DE CRIA, joven, leche fresca, primeriza, se ofrece para criar en casa de los padres. Informará, Baltasar Martín Castilla, en Santiago de la Puebla. 3-2

PERDIDA de una vaca, extraviada de la dehesa del Mariego; jarda, morucha, cornialta. Se ruega informen a su dueño, Rufino Paniagua en dicha dehesa (Sahelices el Chico). 3-2

Notas de un viaje

JARDINES DE ALEJANDRIA

Admirables, espléndidos son los jardines españoles del Retiro, en Madrid, del parque de Barcelona, los públicos de Valencia y el de María Luisa, de Sevilla, y aunque me cueste dolor decirlo y con ello apague más de cuatro entusiasmos, que yo sigo teniendo por ellos, estos jardines de Alejandría son "maravillosos".

Ahí van dos fotografías que lo demuestra y que no son, ni con mucho, lo que esos jardines tienen de más admirable. Hoy, a 20 de Diciembre, fijaros bien, queridos paisanos y lectores "están miles y miles de

Un rincón del jardín Antoniadis, en Alejandría (Egipto)

rosales y plantas con flores y los árboles verdes, tanto como ahí en Mayo", con eso está dicho todo.

"Son koolosales".

No admiten, si yo tratara, de parangonarlos con ninguno. No creo que pueda haber nada "tan encantador"; palabra que me suena algo cursi, pero que es la más apropiada.

Ahora, a otra cosa.

Y a pesar de que los que lean estas crónicas se puedan figurar que lo que hago, al contar lo más notable de lo que veo, "es meter carocas", ahí envío una foto del paseo que Alejandría tiene junto al mar.

He tardado más de una hora de recorrerlo, pues he tenido ese gusto,

Alejandría (Egipto).—El canal del Nilo

en automóvil, de punta a punta y en el recorrido se me han presentado algunas impresiones que traslado al papel.

Los muchos salmantinos que han visto el paseo de Miramar hasta el Casino, de San Sebastián, y los ya bastantes menos que han podido admirar el paseo de los Ingleses y el paseo de los Americanos, en Niza, no podrían figurarse, a no verlo, que existiese algo más grandioso, mejor.

"La Corniche", como aquí se la llama o paseo "Wo Parking", pues así oficialmente se titula, mide de una o otra punta, en su torno de concha gigantesca, "treinta" kilómetros, y todos ellos uniformes, asfaltados, alumbrados, y con edificaciones majestuosas a su orilla.

Y a mi imaginación viene el recuerdo del amigo Fili y me digo: "Si

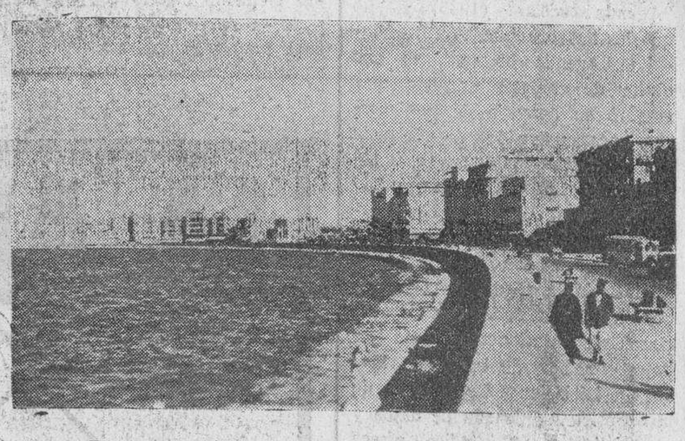

El gran paseo "La Corniche", de Alejandría (Egipto)

viviera Fili aquí, como no hay Plaza Mayor donde pasearse y el recorrer calles y calles, no es pasear, elegiría, sin duda alguna, para dar sus acostumbrados interminables paseos, "La Corniche"; pero, a pesar de la resistencia bien comprobada de sus piernas (Dios se la conserve), no tendría más remedio que acotar para sus paseos un trecho determinado; porque si comenzara en un extremo y no cesara de andar hasta el otro, sería como si carretera adelante, saliera por la Puerta de Zamora y torciendo a la izquierda, por Los Pizarrales, Villamayor, Zorita, Valverdón, Almenara y Juzbado, diera fin a su caminata en Ledesma.

Y hasta la próxima, que será desde El Cairo.

PEPE

Alejandría (Egipto), 20 Diciembre de 1934.

EL ADELANTO

Es el periódico de mayor circulación de la provincia

Universidad de Salamanca 2017