Diario de Burgos

Jueves, 2 de Julio de 1981 — Año XC — N.º 27.591 **Fundado en 1891** Director: ANDRES RUIZ VALDERRAMA 25 PTAS.

«QUEREMOS DESARROLLAR UNA NUEVA POLITICA CON FRANCIA» (CALVO SOTELO)

En declaraciones a «Le Monde» afirma que la colaboración en la lucha contra ETA es vital

«Francia reforzará, si es necesario, la frontera vasca», dicen en París

Santander (Efe). — Poco antes de las 13,00 de esta tarde, llegó a Santander el presidente del Gobierno, don Leopoldo Calvo Sotelo.

Acompañaban al presidente su esposa, el ministro de Educación y el jefe de Gabinete.

Preguntado acerca de su viaje a Santander, el jefe del Gobierno subrayó que venía a inaugurar el curso estival de la Universidad Internacional Menéndez y Pelayo y a presidir la Junta de Colaboración del Estado con las Corporaciones locales.

Desde el aeropuerto, el señor Calvo Sotelo se dirigió a la sede de UCD, en Santander donde ha mantenido una reunión de trabajo con el comité ejecutivo.

En la reunión le fue entregado al presidente el programa regional del partido.

En relación con la autopista Santander-Torrelavega, el diputado afirmó a «Efe» que el proyecto está a punto de ser aprobado por el Consejo de Estado, tras su correspondiente estudio, y entonces el Gobierno adoptará las medidas oportunas para su cumplimiento.

El último tema estudiado en la reunión fue el del Estatuto de la Leche, sobre el cual el presidente del Gobierno había afirmado que tiene ya vía libre y que será sometido bien al próximo Consejo de ministros o al siguiente.

EN LA UNIVERSIDAD DE VERANO

Santander (Efe). — El presidente del Gobierno, Calvo Sotelo, ha inaugurado a última hora de la tarde de hoy el curso de la Universidad Internacional Menéndez Pelayo de Santander.

Asistieron al acto el ministro de Educación, el secretario de Estado de Universidades e Investigación, numerosos rectores de Universidades españolas, así como las primeras autoridades civiles y militares de Santander.

En el acto, se leyeron los acuerdos por los que la Junta de Gobierno de la Universidad Menéndez Pelayo acordó conceder la Medalla de la Universidad al presidente del Gobierno, Leopoldo Calvo Sotelo, al ministro de Educación y al secretario de Estado de Universidades e Investigación, Manuel Cobo del Rosal, medallas que les fueron impuestas por el rector de la Universidad, Raúl Morodo.

Seguidamente, el rector pronunció un discurso.

Cerró el acto el presidente del Gobierno.

Pasadas las 8 de la noche, el jefe del Gobierno español declaró inaugurado el curso de verano.

Leopoldo Calvo Sotelo, ha presidido esta tarde en Santander la Comisión de colaboración del Estado con las Corporaciones Locales, dentro de la visita oficial que hoy está llevando a cabo.

(Pasa a la página 12)

EL SEGUNDO "INFORME ENTERRIA", SATISFACE AL GOBIERNO Y AL P.S.O.E.

Sigue la «cumbre» autonómica con el tema de las Diputaciones como el mayor escollo

Madrid (Efe). — La relación comunidades autónomas Diputaciones continúa siendo el principal escollo en las negociaciones que mantienen los cuatro partidos mayoritarios y el Gobierno sobre política de autonomías, según se desprende de las declaraciones realizadas a "Efe" por los participantes en esta quinta sesión de la "cumbre" autonómica que se ha iniciado esta mañana y que se cree durará todo este mes.

Poco antes de iniciarse la reunión, que se celebra en el Ministerio de Administración Territorial, Alfonso Guerra y María Izquierdo confirmaron que el tema de las Diputaciones continúa siendo un tema complejo y en el que aún quedan algunos aspectos por matizar.

Por su parte los representantes comunistas han señalado que para ellos es urgente y necesaria una total representación de las fuerzas políticas en los entes locales. Para el PCE es también cuestión importante delimitar las relaciones entre los Parlamentos autónomos y la propia comunidad autónoma.

En la reunión celebrada esta mañana, los representantes del Gobierno, UCD, PSOE, PCE y AP, plantearon el tema de las relaciones y presencia de las fuerzas nacionalistas, y reiteraron su decisión de mantener informados a estos partidos.

"El Gobierno de la nación mantendrá informados a los Gobiernos autónomos. Este acuerdo ya se ha cumplido ayer con la entrevista entre el ministro Martín Villa y el representante del Gobierno vasco, Marcos Vizcaya, y se cumplirá mañana en otro encuentro con el representante de la Generalidad, Macía Alavedra", afirmó Manuel Broseta.

Los participantes en la "cumbre" volverán a reunirse el próximo miércoles día ocho.

CONSTITUCION DE UNA COMISION

Madrid (Efe). — Bajo la presidencia del ministro de Hacienda se ha constituido hoy el Consejo de Política Fiscal y Financiera de las comunidades autónomas.

Al término de la misma el consejero de Economía del

(Pasa a la página 13)

Finalmente, las elecciones israelíes registran empate entre Beguin y su rival Peres

Será el primero quien dirija el gobierno

Tyra (Israel). — Dos árabes de la localidad de Tyra, que acudieron esta mañana a depositar su voto para las elecciones parlamentarias israelíes. — (Telefoto Efe-AP)

Jerusalén (Efe). — Los primeros resultados del escrutinio real de los comicios israelíes desmentían, esta madrugada, el pronóstico de la televisión israelí que daban anticipadamente el triunfo al líder de la oposición laborista, Simón Peres.

Con estos nuevos resultados el presidente del Gobierno, Menahem Beguin, y el jefe laborista Simón Peres quedan empatados a cuarenta y nueve escaños. El Parlamento consta de ciento veinte.

BEGUIN FORMARA GOBIERNO

Menahem Beguin ha anunciado a las 3,45 de esta madrugada que formará el próximo Gobierno.

Los dos grandes partidos, el «Likud» y el laborista, están empatados, de momento, a cuarenta y nueve escaños cada uno. Según manifestaciones de observadores de Jerusalén y Tel Aviv, precisarán del concurso de los partidos religiosos para conseguir una mayoría cómoda en el Parlamento y, por consiguiente, para formar gabinete y poder gobernar.

Si bien Beguin tiene más posibilidades que Peres de obtener mayoría parlamentaria —que tendría que darle el voto de confianza al nuevo Gobierno— los laboristas serán, en el peor de los casos, una oposición tenaz y fuerte. Por lo demás, el primer ministro —cardíaco de sesenta y ocho años— es un caudillo sin herederos políticos que puedan conducir al frente oficialista «Likud», en el caso de nuevos comicios—, lo cual no se descarta hoy en Jerusalén y Tel Aviv para los próximos meses.

(Pasa a la página 17)

Intervención de Fernández Ordóñez en la Asamblea del Consejo de Europa

Con motivo del reconocimiento por España del recurso individual

Estrasburgo (Francia) (Efe). — El ministro español de Justicia, Francisco Fernández Ordóñez, intervino ayer en Estrasburgo ante la Comisión Permanente de la Asamblea Parlamentaria del Consejo de Europa (los «21» toda Europa Occidental).

El reconocimiento por el Gobierno español del recurso individual y la solidaridad europea para la lucha contra el terrorismo, fueron los temas desarrollados por Fernández Ordóñez.

«Difícilmente podremos proseguir este camino si no contamos con la solidaridad europea en la lucha contra el terrorismo que tantas veces amenaza la paz democrática de la que España se beneficia actualmente» dijo el ministro.

Fernández Ordóñez consideró que para combatir el terrorismo las extradiciones están implícitas, si bien precisó que la solidaridad va más allá de las extradiciones pues debe reflejarse en los planos judicial y policial.

Lamentó el ministro español que Francia, país limítrofe, no haya reconocido todavía el derecho de recurso individual, así como tampoco otros nuevos convenios europeos e internacionales contra el terrorismo.

«Les pido aquí su solidaridad, la salidaridad de sus países, para ayudarnos a combatir eficazmente lo que me atrevería a calificar como crímenes contra la libertad y para poder seguir desempeñando nuestro papel en la construcción de una Europa fraternal» añadió el ministro.

Según Fernández Ordóñez, el Estado español posee desde ahora los instrumentos jurídicos necesarios y adecuados para la tutela de los derechos humanos en su territorio.

Preguntado por «Efe» sobre el alcance supranacional de este recurso individual —que ayer entró en vigor en el Derecho español— Fernández Ordóñez dijo que supone «un control internacional» y es la última pieza que completa y controla el respeto de los Derechos Humanos en España que se incorpora a la primera línea de los países más avanzados en la defensa de los derechos y libertades fundamentales de la persona.

EN PAGINAS INTERIORES:

- EL REY CLAUSURA EL CURSO ACADEMICO DEL C.E.S.E.D.E.N.
- DETENCION DE LOS PRESUNTOS MANIPULADORES DEL ACEITE DE COLZA
- LAS CENTRALES SINDICALES CONTRA LA SALIDA DE LOS PERIODICOS EN LOS LUNES
- FUERON 74 LAS VICTIMAS DEL ATENTADO DEL DOMINGO EN TEHERAN
- GRAN BRETAÑA ASUME LA PRESIDENCIA DE LA C.E.E.
- HURACAN SOBRE FILIPINAS, CON BALANCE DE 120 MUERTOS

M.E.C.D. 2017

POSTAL

MIL QUINIENTOS MUERTOS

NO puede pasar desapercibido el cálculo que, siendo a nivel nacional, habrá de cogernos de lleno a los burgaleses, sea como destinatarios o como testigos desde los ojos inconcretos de nuestra carretera. Habrá, dicen, unos mil quinientos muertos al finalizar la campaña estival, caídos en accidente de tráfico y con posibilidad de redimir la cifra en cierta magnitud, si se observan las normas de circulación y, por encima de todo, si no se comete la torpeza de tomar el volante tras haber bebido alcohol.

Así de escuetas pueden ser las cosas y... así de tremendas. Suponemos que tal cálculo se ha hecho a tenor de comparaciones con temporadas anteriores y tenemos para nosotros que si el número no es exacto, le faltará poco, si no es que le sobra para desgracia colectiva. También estamos seguros que beber a destiempo seguirá siendo motivo de llanto y que las campañas que la Jefatura de Tráfico viene realizando, fracasan porque se toman en serio precisamente por los más interesados que, casualmente, son (bueno, o somos) las futuras víctimas.

Téngase en cuenta que si las normas de circulación, añadidas a las del sentido común elemental, se cumplieran a rajatabla, que es como deben cumplirse, el riesgo de accidentes quedaría reducido al originado por averías mecánicas y, acaso, por el estado circunstancial de ciertas carreteras, es decir, que la cifra se reduciría a porcentajes insignificantes, si tomamos exclusivamente el valor de las estadísticas (que no el valor humano, desde luego). Pues no: las normas no se cumplen y, lo que es peor, se sigue bebiendo antes de echarse al volante. El resultado está ahí, valorado ya antes de que se origine: cifras de muertos que hasta en una guerra serían capaces de helar la sangre.

Suena el tiempo a vacaciones y usted, como todos, se las tiene más que ganadas. Pero que sean eso: vacaciones, es decir, felicidad, descanso y placer. ¿Para qué tomar una temporada de asueto si va implícito en ella el pasaporte para el cementerio o el hospital? ¿Para qué salir a hacer daño a otro? ¿Para qué?

Perdone estas preguntas, pero es necesario que nos las hagamos todos y respondamos con algo más que la simple teoría de una meditación de circunstancias. Hay que rebajar esas cifras de accidentes de circulación. Y si las suprimimos, mucho mejor todavía.

BURGENSE

QUISICOSAS

Los «sampedros» han comenzado a declinar, aunque aún quede la culminación que significa la «Fiesta de las Peñas» el domingo próximo.

Pero es cizrto que una vez finalizada la feria taurina, se inicia la cuesta abajo. Las fiestas, evidentemente, han pasado su ecuador. De momento, las peñas han plegado ya sus pancartas y las charangas han enmudecido.

La ciudad empieza a recobrar su ritmo de vida normal. Atrás queda la imagen de las «Peñas» en todo su bullicio, de las que ya se ha escrito mucho en su elogio; pero quizá aún falte por hacerse un estudio serio y ponderado de lo que su presencia y desarrollo han significado en la revitalización de las fiestas burgalesas.

Sin ellas, sin su «calor» y alegría desbordante, ¿qué tono hubiera tenido la fecha misma de San Pedro y su víspera, con las bajas temperaturas sufridas?

●

Los servicios de limpieza se han mostrado diligentes para ir retirando de la ciudad los «restos» de algunos excesos.

Ayer se trabajó duro para retirar los miles de papeles depositados en los bellos jardines de la Avenida del Conde de Vallellano, al comienzo de «La Quinta».

Hay que reconocer que el Ayuntamiento actual está esforzándose por cuidar la imagen de la ciudad y viene acreditando eficiencia.

Un contertulio nos comentaba ayer, al respecto:

Si los burgaleses colaborásemos de forma medianamente civilizada, tal como ahora actúan los servicios, podríamos llegar a conseguir el título de ciudad de las más limpias de España.

Que no es mal título, agregamos nosotros.

●

La Diputación Provincial de Burgos ha anunciado un concurso para adquirir diversos vehículos y maquinaria de obras.

Se trata de hormigoneras, apisonadora, compresor, camiones todo terreno, cuñas quitanieves, etc.

En total, la suma de las adjudicaciones asciende a cerca de treinta y un millones de pesetas.

Exactamente, 30.919.801.

●

Aunque pueda parecer extraño, todavía hay bastantes pueblos de nuestra provincia, que no cuentan con ese servicio público, tan preciso y elemental, como es el teléfono.

Pues bien, el Gobierno civil, junto con la Diputación, han puesto en marcha un plan para que en un plazo determinado y próximo, no haya una sola localidad burgalesa sin tal servicio.

A ver si pronto se cumple tan laudable objetivo.

●

Tensiones en algunas localidades burgalesas.

Reciente está la reacción producida en Villarcayo, por considerarse discriminado en el tratamiento de los exámenes dada a su población de bachilleratos, desde el Instituto de Medina de Pomar.

Entre ambas localidades existe un recelo larvado, con riesgo de manifestarse en cualquier momento y ocasión.

En la presente ocasión y por motivos distintos, también en Oña se han registrado determinadas tensiones, debido a que se suprimieron las fiestas de la noche de San Juan.

La fricción en este caso se produjo entre Ayuntamiento y algunos vecinos, que han hecho notar su disgusto con la publicación de panfletos. contrarios a tal medida.

●

Burriana, localidad importante de Castellón de la Plana, mantenía tiempo atrás —ahora no sabemos— una especie de pugilato con la capital de la provincia hecho, por otra parte, nada raro puesto que también suele darse en otros sitios. Pero los de Burriana llegaban a tal extremo que algunos se venían a Burgos a matricular sus automóviles, para lucir en las chapas un flamante «BU» que ellos exhibían como la abreviatura de Burriana.

Recordando, sin duda, la curiosa anécdota, un chusco nos decía, días atrás, que, en la idea de cambiar de coche, estaba pensando matricular el nuevo en Toledo.

—Y ¿eso?

—Porque como buen castellano-leonés quiero proclamarlo por doquier.

—¿...?

—Sí, hombre: «TO», o sea Tordesillas.

—Ah...

●

Las fiestas han dejado la huella gamberril en nuestras calles y paseos. Varios bollinches de piedra del malecón del río, a la altura del puente de Santa María, han sido derribados a las márgenes. Para hacer este «trabajo» ha habido que emplear varias personas. La condena y la repulsa era ayer evidente al conocer una acción incalificable como ésta.

¿A qué se puede aspirar habiendo individuos como éstos?

●

Parece que hay problema ahora con la Universidad de Valladolid a la hora de preparar el documento para el trámite de integración del Colegio Universitario. Se asegura en determinadas fuentes que ha de volver a aprobarlo la Junta de Gobierno. Cuando las dificultades no se presentan en el Ministerio, es la sede universitaria la que ofrece dificultades. Mientras tanto el funcionariado del Colegio Universitario corre a cargo del bolsillo de todos los burgaleses.

¿Hasta cuándo?

Martinillos

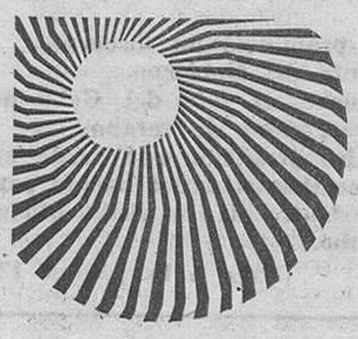

IDIOMAS
CURSOS DE VERANO
PROFESORES NATIVOS
GRUPOS REDUCIDOS
Plaza Alonso Martínez, 7
Teléfono 20 68 51
inlingua®

POR FIN LLEGA A BURGOS Y ¡COMO NO! AL
GRAN TEATRO
Y COMO BROCHE DE ORO DE LAS FIESTAS
LA GRAN COMPAÑIA
José Sazatornil (Saza)
Queta Claver
EN EL MAYOR EXITO DE TRES AÑOS
EN CARTEL EN MADRID

"FILOMENA MATURANO"
De Eduardo de Filippo.
Versión: Juan José de Arteche.
Con MARIA ISABEL PALLARES
Y el más extraordinario reparto de actores y actrices, hasta completar diez personas en escena.
Dirección: ANGEL F. MONTESINOS
AMOR... RISAS... TERNURA... CARCAJADAS..
La obra que le dejará plenamente complacido.
MAÑANA, VIERNES
— 8,15 TARDE Y 11,15 NOCHE
PRESENTACION
¡EL MEJOR FINAL DE LAS FIESTAS!
— LOCALIDADES A LA VENTA —

CITA CULTURAL
EN EL AUDITORIUM DE LA
C/. JULIO SAEZ DE LA HOYA

ESTA TARDE, A LAS 8
CONCIERTO DE LA ORQUESTA
DE CAMARA DEL CONSERVATORIO
DE MUSICA "ANTONIO DE CABEZON"
Bajo la dirección de SALVADOR VEGA

Organiza: Excmo. Ayuntamiento de Burgos

M.E.C.D. 2017

NUESTROS COLABORADORES

ECOLOGIA PATENTADA

Por Alonso DE CONTRERAS

LOS políticos, en cierta forma, no son más que agentes comerciales; todo consiste en buscar buenos temas, brillantes ideas y lanzarse sobre ellos antes que cualquier otro, patentarlos y adscribirlos a un grupo que desde ese momento los amamantará y defenderá contra los «usurpadores», que quieran coincidir con ellos sin ser de su círculo. De esta forma, cuando en una vulgar conversación se planteen temas «patentados», cada uno irá apuntando al otro a cierta imagen política de acuerdo con las ideas que éste exponga, y si no lo consigue porque aquel esté de acuerdo con un grupo político en un tema, y con otro en el siguiente, se le colgará irremediablemente el sambenito de incongruente.

Quizás sea este el motivo por el que los investigadores y técnicos de la ecología, a pesar del auge de la palabra, han tenido que volver a las catacumbas de los laboratorios y al anonimato más absoluto, dejando que su ciencia sea maltratada por los diversos grupos hasta pasar de los premios nobeles a las pancantas y al «graffiti». Las investigaciones sobre poblaciones animales, efectos de contaminantes, etología comparada y ecología humana, se publican en revistas especializadas que no sobrepasan el círculo profesional, por el temor a que la divulgación de estos problemas convierta directamente al científico en un «progre» o en un «carca», según los casos.

Hay la misma diferencia entre un ecólogo y un ecologista, que entre un sociólogo y un moralista; abismal. Sin embargo cuando alguien escribe o habla sobre la destrucción del medio ambiente, tenga razón o no —eso es lo de menos, como en todo—, enseguida se piensa que viste pantalón vaquero, conduce una bicicleta y se esconde tras una asilvestrada barba. Los pantalones vaqueros son de lo más respetables y cómodos, las bicicletas de lo más saludables, y las barbas asilvestradas de lo más molesto: nada tiene connotaciones negativas, pero creer que ciertos temas son de la propiedad exclusiva de los que así se quieren diferenciar, es sencillamente humillante para una ciencia con una asepsia política como cualquier otra que se precie de serlo.

Si se opina sobre la falta de necesidad de cazar ballenas para la producción de artículos que no necesitan obligatoriamente productos derivados de aquellas para su manufactura, pero que resulta más barato hacerlo así que recurrir a aceites artificiales, inmediatamente e involuntariamente entra uno en el círculo de los «naturistas, enemigos de la industria, del progreso y del desarrollo». Si se afirma que hace falta un estudio serio sobre las poblaciones de cetáceos y que, en base a este estudio, prohibir la caza de ciertas especies y limitar la captura de otras, ya pertenece uno al club de los «explotadores capitalistas siervos de la oligarquía». No hay remedio, la ecología está patentada por los grupos políticos, y esto es lo peor que le puede pasar a una ciencia, por otra parte, cada vez más necesaria.

A los que beneficia esta patente es precisamente a los contrarios de los que la tienen por suya, y por lo tanto a las intenciones de estos mismos, que se estrellan en una demagogia inútil. ¡Que se enrollen las pancartas y los bolsillos calmen su apetito! Es la única forma de abrir de nuevo las catacumbas donde duermen los ecólogos, y con ellos nuestro futuro.

CARTAS AL Diario

«Puntualizaciones obligadas»

Sr. Director de DIARIO DE BURGOS: Referente a la carta de la Asociación Provincial de Asistentes Sociales publicada en el DIARIO de su digna dirección, quisiera hacer algunas puntualizaciones por lo que le ruego la publicación de esta carta, dándole por ello mis más expresivas gracias.

Se lamenta dicha asociación de que el SEREM «transcurridos dos años desde su puesta en marcha, siga a medio rendimiento, la Diputación atiende a deficientes en el Centro San Agustín sin ningún tipo de terapia, que Aspanias en su residencia atiende a 15 chicos cuando su capacidad es de 60 plazas».

Sigue la misma Asociación lamentándose que el Centro de la Brújula pida ayuda a la Administración ya que se trata de un Centro privado y agradeciendo, poco menos, que esas posibles ayudas sean para Aspanias, cayendo de esta manera en el mismo paternalismo que dicha Asociación de asistentes rechaza.

A principio de este mismo año el DIARIO DE BURGOS publicó una nota dando cuenta de un importante donativo, contado en millones, que el Gobierno Civil concedía a «Aspanias» y la misma entidad recibió del SEREM otro importante donativo según nota publicada en el diario local. Estos donativos, tanto el uno como el otro han salido de los contribuyentes españoles; lo que la Diputación pueda o no dar, necesariamente sería de los mismos contribuyentes, tengámoslo presente.

La Caja de Ahorros del C. C. no ha mucho, concedió a la misma entidad pro subnormales unos locales por un montante en pesetas también de millones, según nota que en su día publicó el DIARIO DE BURGOS. Entonces preguntó ¿qué impedimento puede haber para que se ayude a un centro privado si con ello se ayuda al subnormal? ¿qué importa al centro que éste acuda para que reciba ayuda y haga posible su educación?

Que alguien a pesar de las dificultades presentes y haciendo gala de imaginación ponga en marcha un centro privado, caso de la Brújula, es digno de alabanza y ayuda; uno, porque son puestos de trabajo creados y otro porque habiendo competencia, los receptores del servicio, en este caso los subnormales, seguro que salen beneficiados.

Seamos amplios de miras; que nuestros horizontes no sean ramplones; no nos limitemos a nosotros mismos que todos, tengamos presente que entre la Entidad o Centro y el yo personal de cada uno, está el subnormal al cual desgraciadamente no siempre se le tiene en cuenta.

VIUDA DE ABAJO ONTAÑON

«Semáforos y seguridad vial»

El semáforo colocado en la intersección de la carretera de Logroño con la Avda. Martín Cobos, en el Polígono In. de Villayuda, no plantea de forma habitual problemas de tráfico y desde el punto de vista de seguridad vial es necesario, hasta tanto se terminen las obras en la calle de Vitoria.

Ahora bien, hay dos cuestiones relativas a este semáforo que queremos exponer:

Los pasados fines de semana, en los que gran parte de la población escogió la zona de Ibeas y pantano para respirar y quitarse las polillas del invierno, el regreso por esa carretera fue caótico.

Se formó esos días una sola cola, de aproximadamente 14 kilómetros. Estos 14 Kms. se tardaron en recorrer entre hora y media y dos horas, según día y hora punta. Estimamos que gran parte de esta falta de fluidez, se debe al semáforo indicado.

Ante esta situación caben dos soluciones: Que un agente lo anule con su permanencia en este lugar o que las fases sean de más duración para los que circulen por esta vía principal. Pensamos que la mejor solución es la primera.

Queremos también aprovechar esta oportunidad para recordar a la Guardia Civil de Tráfico, la gran peligrosidad que tienen los accesos a la carretera de Logroño, desde San Medel y San Millán de Juarros, estos fines de semana. Años anteriores, en ocasiones hemos visto a estos agentes regulando estas salidas, actualmente sólo queda «echarle valor... y que Dios reparta suerte».

F. TOME

DISTRIBUIDOR
PARA BURGOS Y PROVINCIA
PRECISA
Primera firma nacional en aditivos para lubrificantes y carburantes, en los sectores de la industria, automoción y agricultura.
Imprescindible seriedad y solvencia. Escribir con datos personales y profesionales a: Referencia 317.
G & M. General Concha. 11. 1.º
BILBAO-10

FIRMA INTERNACIONAL DE COSMETICA
SOLICITA
DISTRIBUIDOR - VENDEDOR
para BURGOS y provincia
CONDICIONES EXCEPCIONALES
Interesados, dirijanse indicando solvencia y «curriculum vitae» a: SRTA. HIDALGO. C/ Los Aceres, 4.
SOMOSAGUAS (MADRID).

DHUL, S. A.
BUSCA DISTRIBUIDOR PARA SUS PRODUCTOS EN BURGOS
REQUIERE:
— Conocimiento mercado Alimentación.
— Vehículo de reparto.
— Cámara de refrigeración.
— Solvencia.
OFRECE:
— Cartera de clientes y exclusiva total de la zona.
— Margen comercial muy interesante en función de las ventas.
Producción de gran consumo totalmente introducidos.
— Apoyo publicitario a escala nacional y local programados.
— Apoyo en organizacion y control del mercado por personal de la empresa.
Las personas o organizaciones interesadas deberán dirigir por escrito con amplia información, sobre los datos requeridos y otros, al Apartado 365 de Granada, a la atención del SR RODRIGUEZ.

Por Fray VALENTIN DE LA CRUZ

(Cronista Oficial de la Provincia)

108 ANTONIO L. BOUZA: Simón Calvo (Cerámica, Escultura, Pintura y Orfebrería).

Bauza, a lo largo de su creadora trayectoria de escribir, nos tenía acostumbrados a unas obras de avanzadilla y de opinión variable. Se le ha motejado, a veces, de escritor de difícil comprensión; pero el problema puede radicar más en el que lee que en quien escribe. Se usa con más frecuencia de la que se debiera la frase: «Esto yo no lo entiendo»... La cual puede ser autoacusatoria, pues quiere decir que simplemente «yo no entiendo», no que la cosa no sea inteligible.

Este Bouza, desconcertante y difícil, nos sorprende ahora con una biografía y análisis de cristal. La biografía y análisis de Simón Calvo, un hombre admirable, un creador plástico asombroso que vivió y pasó por Burgos, sin que «Burgos» se enterara casi del valor artístico que en ella se avecindaba. Simón Calvo (1898-1967) burgalés del barrio de San Pedro de la Fuente es hijo físico y mental de Burgos. Su padre, otro nombre valioso en la modelación del barro, lo aficionó a su arte; estudió en la benemérita Academia de Dibujo, creada por el glorioso Consulado y hoy en las manos eficaces de la Diputación; se empapó en solitario de arte en esas cátedras incomparables que son la Catedral y la Cartuja y, aunque fue tentado por alguna pingüe emigración, gastó sus días en Burgos en el altar familiar de la calle que con justicia se llama Alfareros, hasta que una lamentable equivocación lo llevó al cementerio de San José, un día de Agosto de 1967.

Antonio L. Bouza, que ha manejado una feliz documentación escrita (Calvo fue bastante cuidadoso en la guarda de sus papeles) y ha recogido impresiones y recuerdos de quienes conocieron al protagonista, nos cuenta con llanura y párrafo largo, la vida y milagros artísticos de Simón.

Aparte de la biografía y de una sección de comentarios propios y ajenos, Bouza ha confeccionado un inventario de la obra localizada del artista. Indudablemente, ésta tuvo que ser mucho más amplia y el índice presente puede ser un buen camino para la búsqueda de lo demás. Dada la modestia con la que Calvo rodeó su vida y sus trabajos no sería extraño que hubiera obra anónima de él. Con razón se dedican unas páginas a don Francisco Calvo padre de Simón, e inspirador de la vocación artística en el hijo.

El libro queda bien ultimado y la parte gráfica se ha atendido con esmero. En ella apreciamos la variada y meritoria calidad de la producción de Simón. Jarros, bustos, tallas, cuadros, dibujos desfilan deslumbrándonos bajo nuestros ojos. El Ayuntamiento de la ciudad, que ha editado el libro, acrecienta la valía de su mecenazgo y, sobre todo, pone ante nosotros la figura callada luminosa de un castellano integral, «largo en fazañas y corto en referillas». Un hombre humilde, con una imaginación poderosa y unos dedos que contagiaban a cuanto tocaban (barro, lienzo piedra o papel), de la enorme riqueza artística de su alma. Gracias a Bouza y al Ayuntamiento hemos recuperado a Simón Calvo.

M.E.C.D. 2017

INFORMACION RELIGIOSA

ADORACION NOCTURNA. — Hoy, velará el turno 14 de la rama masculina, en la iglesia parroquial de San Lorenzo.

BOLETIN DE CARITAS

Donativos de la semana. — 35.144 pesetas.

Advertencias. — Los donativos se reciben en Cáritas Diocesana, Martínez del Campo, 10; en Relojería Pérez Cecilia, Espolón 2; en Radio Juventud, CAja de Ahorros Municipal, 17; en Radio Popular de Burgos, Avda. del Cid, 8; y en todos los Bancos y Cajas de Ahorros establecidos en la capital y provincia.

Curso sobre «Matrimonio y familia, hoy», en la XIII Semana de Teología

Se desarrollará en la Facultad de Burgos

El próximo lunes, día 6, comienza en la Facultad de Teología un curso bajo el título de «Matrimonio y familia, hoy», que se prolongará hasta el día 10. Para la inscripción e información, los interesados deben dirigirse a la Secretaría de la mencionada Facultad. El programa será el siguiente:

DIA 6

A las 17 horas: Saludo. Profeso: Ambrosio Rebollo Peña, decano de la Facultad.

A las 17,15 horas: Desarrollo y estado actual de la legislación civil en torno al matrimonio, profesor Ramón del Hoyo López.

DIA 7

A las 10,00 horas: Antropología del matrimonio, profesor Juan de Sahagún Lucas Hernández.

A las 11,30 horas: Antropología del matrimonio, segunda parte, D. Oscar Giménez Velandia (Pres. F. Padres de Alumnos).

DIA 8

A las 10,00 horas: Control de natalidad, profesor Alfredo Martínez Albiach.

A las 11,30 horas: Control de natalidad, segunda parte.

A las 17,00 horas: Orientación teológico-pastoral del Sínodo VI de los Obispos, Excelentísimo y Reverendísimo señor don Angel Suquía Goicoechea.

A las 18,30 horas: Orientación teológico-pastoral del Sínodo VI de los Obispos, segunda parte.

DIA 9

A las 10,00 horas: Estado de las propiedades matrimoniales, profesor Teodomiro Martín González.

A las 11,30 horas: Estado actual de las propiedades matrimoniales, segunda parte.

A las 17,00 horas: Etapa de noviazgo y causas de la conflictividad matrimonial, P. Fernando Domingo Domingo, O. C. D. (Sociólogo).

DIA 10

A las 10,00 horas: Pastoral con divorciados y casados civilmente, profesor Feliciano Gil de las Heras.

A las 11,30 horas. La familia, lugar privilegiado y principal de la educación en la fe, profesor Alejandro Millán Cuesta.

Ordenación sacerdotal de tres religiosos Agustinos Recoletos

El pasado día 27 a las siete de la tarde, fueron ordenados sacerdotes tres religiosos agustinos recoletos: P. Luis María Chasco, P. Crescencio Hernando y P. Ignacio Díez.

La ordenación se celebró en el monasterio de las religiosas Agustinas Canónigas de Santa Dorotea y estuvo presidida por Mons. Alquilio Alvarez, también agustino recoleto, Prelado de Marajó (Brasil).

Asistieron numerosos sacerdotes de su Orden y de nuestra ciudad, así como la comunidad agustiniana residente en Burgos, los familiares de los neopresbíteros que se desplazaron de sus respectivos lugares de residencia y multitud de fieles.

Los tres nuevos sacerdotes han terminado este año sus estudios eclesiásticos en la Facultad de Teología del Norte de España con sede en Burgos.

El domingo, uno de ellos, P. Ignacio, celebró su primera misa solemne en su pueblo natal, Miraveche. Le acompañaron en la concelebración otros doce sacerdotes y el pueblo entero vibró de alegría ante este inolvidable acontecimiento.

Lea siempre

Diario de Burgos

BURGOS es cosa nuestra

Adjudicadas provisionalmente las obras de urbanización de la Plaza de San Juan

Serán ejecutadas por la empresa Jaime Olano Moliner, en la cantidad de 35 millones

Hoy, presentación de la obra escultórica sobre Martín Antolínez, de Ismael Ortega

A mediodía de ayer tuvo lugar en la Casa Consistorial la apertura de sobres que contenían la oferta económica del concurso subasta que anunció el Ayuntamiento de la ciudad para contratar las obras de urbanización de la plaza de San Juan, de acuerdo con lo aprobado mayoritariamente por la Corporación.

Las dos ofertas son las siguientes:

—Empresa Jaime Olano Moliner con una licitación de 35 016.008 pesetas.

—Construcciones Agrícolas y Civiles, S.A. (CACIVSA) 35.639.958 pesetas.

El tipo de licitación estaba fijado en 41.439.063 pesetas.

La mesa de contratación estaba constituida por el concejal vicepresidente don Manuel Muñoz Guillén, acompañado del secretario general interino don Gregorio Casado Senovilla y el jefe del Negociado de Contratación don Antonio Villanueva.

Se acordó adjudicar provisionalmente la obra a la oferta presentada por don Jaime Olano Moliner.

El expediente pasará ahora para ratificación corporativa.

PRESENTACION DE LA OBRA ESCULTORICA DE MARTIN ANTOLINEZ

Hoy jueves, a las doce y media del mediodía, en la sala de jueces del Ayuntamiento, con la presidencia del alcalde señor Peña San Martín, tendrá lugar la presentación de la obra escultórica de Martín Antólinez, realizada por el artista burgalés Ismael Ortega

El acto está incluido dentro del programa de las fiestas.

PRUEBAS SOBRE LA LIMPIEZA DEL ALCANTARILLADO

Esta tarde, a las cinco, en acto organizado por el Servicio municipal de Aguas, tendrá lugar la presentación del equipo de la empresa Construcciones y Contratas. S. A., a quien se ha adjudicado la limpieza del alcantarillado de la ciudad, haciéndose diversas pruebas demostrativas de los diversos trabajos a realizar.

Estos trabajos tendrán lugar en la parte Norte del polígono "Río Vena" con asistencia de representaciones municipales y técnicos de la empresa contratista.

INMEDIATO COMIENZO DE LAS OBRAS DEL ARCO SANTA MARIA

En los próximos días se iniciarán las obras de restauración de la histórica torre de Santa María, que llevará a cabo por contrata el Ministerio de Cultura a través de la Dirección General del Patrimonio Histórico Artístico.

EXTRAORDINARIA AFLUENCIA PARA LA FIESTA DEL "BURGALES AUSENTE"

Continúan recibiéndose infinidad de cartas de adhesión e inscripción para la fiesta que el Ayuntamiento celebrará el domingo en Fuentes Blancas con motivo del "Día del burgalés ausente". Ya se aproximan casi a los ochocientos los que han anunciado su presencia en nuestra capital en estos días. Los mensajes de saludo y presentación al Ayuntamiento ponen de manifiesto el espíritu de burgalesismo y paisanaje de muchos de los que desean asistir a estos emotivos actos.

El homenaje propiamente dicho al "burgalés ausente" tendrán como marco el Complejo Benéfico que la Diputación tiene en el mencionado parque y posteriormente todos se sumarán a la gran fiesta popular de clausura de la Semana Mayor en honor de las Peñas y Casas Regionales y al concurso del "buen yantar"

El acto se iniciará a las diez y mediade la mañana.

CURSOS DE VERANO

TAQUIGRAFIA

CURSO ACELERADO EN 30 DIAS

MECANOGRAFIA

CALCULO

CONTABILIDAD

REPASO ASIGNATURAS DE E.G.B., B.U.P. Y FORMACION PROFESIONAL.

Academia Valdemoro Ripollés

INFORMES Y PREPARACION:

Avenida Sanjurjo, 13-14 — BURGOS - Telf. 20 13 75

✝

EL SEÑOR

DON JESUS VICARIO MAESO

Falleció en el día de ayer, a los 84 años de edad, habiendo recibido los Santos Sacramentos y la Bendición de Su Santidad.

(Q. E. P. D.)

Su esposa, doña Amalia González; hijos, Epifanio, Teresa, Gaudencia, Luciano y Tomás; hijos políticos, Pedro González, José Luis Maeso y Celestina Rodrigo; nietos y demás familia.

RUEGAN una oración por el eterno descanso de su alma y la asistencia al funeral que se celebrará HOY, JUEVES, en MAMBRILLAS DE LARA, seguidamente la conducción del cadáver al cementerio de dicha localidad.

Mambrillas de Lara, 2 de Julio de 1981

✝

EL SEÑOR

DON ANTONIO MORCILLO PORRO

(Perteneciente a la Asociación de Padres del Colegio Sagrada Familia)

Falleció el 29 de Junio, a los 43 años de edad, después de recibir los Santos Sacramentos y la Bendición de Su Santidad.

(Q. E. P. D.)

LA DIRECCION, ASOCIACION DE PADRES, PROFESORADO Y ALUMNOS DEL COLEGIO.

RUEGAN ORACIONES POR EL ETERNO DESCANSO DE SU ALMA.

Burgos, 2 de Julio de 1981

DISFRUTE VIAJANDO POR AUTOPISTAS EN AUTOPULLMAN DE LUJO (AIRE ACONDICIONADO) CON ASOCIACIONES NACIONALES DE TRANSPORTE DISCRECIONAL DE VIAJEROS EN AUTOCAR.

UNICO SERVICIO DIARIO AUTORIZADO POR CARRETERA ENTRE BURGOS - BARCELONA Y VICEVERSA.

BURGOS BARCELONA

Salidas de Burgos

Días laborables ... ... 10,45 mañana
Domingos ... . 4.00 tarde

BARCELONA BURGOS

Salidas de Barcelona

Días laborables ... ... 8,30 mañana
Domingos ... ... 4.00 tarde

SALIDAS, LLEGADAS, INFORMACION Y DESPACHO ANTICIPADO DE BILLETES HASTA CON 7 DIAS DE ANTELACION:

En Burgos

Estación de Autobuses
Taquillas núms 7 y 8
Teléfonos: 234887 - 236350 - 206407
212830 - 208551 - 580050

En Barcelona

Empresa colaboradora:
AUTOCARES JULIAN
C/ Ronda Universidad N.º 5
Teléfonos: 3176454 3183895

M.E.C.D. 2017

CURSO DE ESPECIALIZACION EN EDUCACION PREESCOLAR

Por resolución de la Subsecretaría de 28 de Mayo de 1981 (B.O.E. de 18 de Junio) se convocan cursos de especialización en Educación preescolar modalidad de Enseñanza Presencial.

Los profesores que deseen seguir el curso que se va a realizar en Burgos, presentarán la solicitud correspondiente en la Delegación provincial el 6 al 20 de Julio inclusive.

El impreso de solicitud deben recogerlo en la misma Delegación.

En la primera semana de Septiembre se hará pública la relación de profesores seleccionados.

El curso comenzará el 28 de Septiembre y tendrá una duración de 300 horas. La enseñanza de estos cursos será gratuita. Los profesores asistentes no percibirán bolsa de estudios ni gastos de desplazamiento.

LA APOTEOSIS FINAL DE LAS FIESTAS

Viernes, 3, sábado, 4 y domingo, 5

3 únicos días de actuación 3

EL ACONTECIMIENTO TEATRAL MAS ESPERADO POR TODOS

PRIMERA ACTRIZ ESTHER GALA

e

ISABEL HUERCE

UNA OBRA PARA REIR Y PARA VER MUCHAS VECES

MAÑANA

TEATRO AVENIDA

— LOCALIDADES A LA VENTA —

Delegación Provincial de Educación

CONCURSILLOS DE TRASLADOS EN EL CUERPO DE PROFESORES DE E.G.B.

Se pone en conocimiento de los profesores de EGB interesados que en el tablón de anuncios de esta Delegación provincial, se encuentra expuesta la relación provisional de profesores participantes en los referidos concursillos de traslados, con indicación de la puntuación correspondiente, concediéndose, un plazo que finalizará el próximo día 6 del actual para las reclamaciones a que hubiera lugar.

INSTALACIONES ELECTRICAS EN LA PROVINCIA

La Delegación provincial de Industria y Energía ha abierto un plazo de información pública de los proyectos de instalación de nuevas líneas de transporte de energía eléctrica y centros de transformación en las zonas de Puentedey, Terradillos de Sedano, trámite de ocupación a efectos de imposición de servidumbre de paso, de la línea eléctrica a 44 KV. Medina de Pomar-Espinosa de los Monteros (segundo tramo) y de otro expediente similar en Pedrosa del Príncipe.

Igualmente, se autoriza a Iberduero para instalar una línea eléctrica a 13,2 KV. y un centro de transformación, en Ibeas de Juarros.

NEUMONIA ATIPICA

Ayer se produjeron siete altas y ningún ingreso

Nuevas llamadas a la colaboración del público en general

También ha sido dictada una circular dirigida a los alcaldes de la provincia

El Gobierno Civil ha remitido una circular a todos los alcaldes burgaleses, recabando la colaboración en prevenciones sanitarias, de acuerdo con el texto siguiente:

El brote epidémico de neumopatía que ha venido afectando a varias provincias españolas, entre las que se encuentra la de Burgos, ha hecho que se extremasen por las dependencias de la Administración del Estado todas las medidas tendentes a prevenir, reducir o evitar sus efectos.

A este fin ha respondido la reunión que, en fechas recientes, se ha celebrado en este Gobierno Civil, para tratar del tema, a la que, como máximos interesados, han asistido los alcaldes de aquellos Ayuntamientos en los que se había presentado algún caso de la llamada «neumonía atípica», aprovechando la ocasión para darles una serie de instrucciones, a fin de que, en estrecha colaboración con los jefes locales de Sanidad, actúen lo pertinente a fin de reducir al mínimo o eliminar el brote aludido

Dichas instrucciones conviene ahora generalizarlas a toda la provincia en previsión de que se produzcan nuevos casos, a cuyo fin se interesa de todos los alcaldes que, en estrecha colaboración con los jefes locales de Sanidad, quienes por el conducto correspondiente han recibido ya las prevenciones sanitarias correspondientes publiquen un bando o hagan un llamamiento a todos los vecinos para que procedan a entregar en cada Ayuntamiento los aceites que se hayan adquirido sin garantía de marca o registro sanitario, a efectos de proceder al análisis y destrucción, en su caso, del producto, llamamiento que debe extenderse a quienes conserven productos cárnicos, generalmente procedentes de la matanza de cerdos, en aceites de la naturaleza expresada.

Con independencia de cuanto antecede, se advierte que cualquier clase de venta ambulante, ya sea de aceite o de otros productos alimenticos, que se produzca dentro del término de cada Ayuntamiento, con las deficiencias sanitarias apuntadas, debe ser denunciado por los respectivos alcaldes a la Guardia Civil, para poder controlar, garantizar, evitar o corregir cualquier infracción que en este importante tema se presente.

SIETE ALTAS

Según nos informó el delegado de Sanidad, D. Marcos Reoyo, ayer se dieron siete altas y ningún ingreso, quedando todavía 47 hospitalizados, afectados por la llamada neumonía atípica.

La impresión existente es que este mal ha comenzado a remitir, como consecuencia de que el público ha dejado de consumir el aceite a granel, que es el que, en algunos casos, se hallaba adulterado con materias tóxicas.

Se insiste en la necesidad de que el público que tenga aceite a granel en su domicilio, proceda a entregarlo en los Ayuntamientos respectivos. En principio dicho aceite no es para destruirlo, sino simplemente para analizarlo y luego, se procederá en consecuencia, de acuerdo con las instrucciones que se reciban. Esta misma recomendación se hace respecto a aquellos productos procedentes de matanzas domiciliarias que se conserven en aceites a granel que no ofrezcan las debidas garantías sanitarias.

Respecto a Burgos capital los aceites a granel que se quieran depositar por sus poseedores, a fin de someterlos al análisis correspondiente, habrán de ser entregados en los locales del Laboratorio Municipal, en la calle de Calzadas, número 90.

Se advierte una concienciación del público en general respecto a la peligrosidad que puede encerrar el consumo de estos productos. Por cierto que a este respecto, las autoridades sanitarias también recomiendan que no se utilicen las garrafas, aunque estén vacías, que hayan contenido este tipo de aceites.

HOY, CONFERENCIA DE ESPINOZA DUEÑAS, EN LA CASA DE CULTURA

Hoy, jueves, día 2, a las ocho de la tarde, tendrá lugar en la sala de Exposiciones de la Casa de Cultura, una conferencia lección sobre el dibujo y la cerámica que estará a cargo del maestro Espinoza, director del taller experimental de Arte y Pedagogía.

Esta disertación se celebrará en el espléndido marco expositivo dispuesto para presentar las obras de dibujo, modelado y cerámica de los alumnos asistentes a los cursos de invierno y primavera en su taller de Las Huelgas, obras que por cierto, observamos de un interés que se acrecienta en calidades y que poco a poco sentimos van creando inquietud en el clima burgalés.

Dicha exposición ha sido prorrogada hasta el día 3, dado el interés y la curiosidad que ha despertado en el público de Burgos y en los visitantes que nos acompañan en nuestras fiestas patronales.

¡¡ADIOS A BURGOS!!

«Con nuestra mejor gratitud para esta incomparable ciudad, cada día más bella, acogedora y próspera, nos despedimos de todos los burgaleses, deseando para vosotros lo mejor del mundo: paz, felicidad y alegría

¡HASTA SIEMPRE QUERIDOS AMIGOS!»

ZORI-SANTOS

HOY

8,15 TARDE Y 11,30 NOCHE

APOTEOSICA DESPEDIDA DE LA COMPAÑIA EN:

A LA VEJEZ... VIRUELAS

De Manuel Paso

¡UN ESTALLIDO DE HILARIDAD!

¡UN TORRENTE DE GRACIA Y CARCAJADAS!

Teatro Avenida

SELECTIVIDAD

«PARANINFO»

CURSILLO DE VERANO

CONFERENCIA. COMENTARIO DE TEXTO. LENGUA. FILOSOFIA. OPTATIVAS CIENCIAS Y LETRAS

VITORIA, 19, 4.º — TELEFONO 22 60 75.

TEATRO ARGENTINO

INSTALADO EN LA FERIA

EL PUBLICO LO HA DECIDIDO ¡LA MEJOR REVISTA DE LAS FIESTAS!

HAZME UN SITIO... EN TU CAMA

¡ATENCION AL HORARIO! FUNCIONES: 8 tarde y 11,15 noche

¡ULTIMOS DIAS!

— Autorizada mayores 18 años —

GRAN TEATRO

HOY, JUEVES, 8,30 tarde y 11,30 noche

ULTIMO E IMPRORROGABLE DIA DE ACTUACION POR TENER QUE HACER SU PRESENTACION EN EL TEATRO CALDERON DE MADRID.

¡¡TRIUNFAL DESPEDIDA DE BURGOS!! DE LA

GRAN COMPAÑIA DE REVISTAS

ADDY VENTURA

CON LA MILENARIA REVISTA

«LAS DE VILLADIEGO»

¡¡EL MAS CLAMOROSO EXITO DE LAS FIESTAS!!

HOY, ULTIMO DIA

— NO DEJE DE ADMIRARLA

TAQUILLA ABIERTA: De 12 a 2 y de 4,30 tarde en adelante.

A. ARROYO VECILLA

Otorrinolaringólogo Medicina y Cirugía de Oídos, Nariz y Garganta. Plaza de España, 2 Teléfono 23 31 71 (Previa cita)

MIGUEL PINTO CEBRIAN

ESPECIALISTA EN NIÑOS

Reanuda la consulta

LIQUIDACION de VEHICULOS

POR CESE DE NEGOCIO

BARATISIMOS

TELEFONOS: 23 11 45 — 21 81 04

M.E.C.D. 2017

Importante reunión en el SENPA sobre el desarrollo de la campaña de cereales y distribución de grano para siembra

Matizaciones de la Jefatura provincial de Burgos

Presidida por el director general del Servicio Nacional de Productos Agrarios, don Arturo Diez Marijuán y durante los días 25 y 26 de Junio se ha celebrado una reunión nacional en la Dirección general del SENPA, con participación de todos los inspectores regionales y jefes provinciales del organismo.

Como temas principales analizados y estudiados en tan importante reunión, merecen destacarse los relativos al desarrollo del decreto de campaña de cereales, cosechas previstas a nivel nacional, participación del SENPA en la distribución de grano para siembra en la próxima sementera, cubriendo la falta de suministro de semilla certificada por parte de las entidades productoras de Semilla, cuando ésta se produzca participación y colaboración del sector ganadero en la comercialización de cereales pienso.

Se ha puesto de manifiesto que el actual decreto de Campaña, además de facilitar la clasificación de los cereales y leguminosas, incide de manera especial y beneficiosa en el sector ganadero. Este podrá tener a su disposición los productos comprados por el SENPA, sin prácticamente recargo comercial en los precios de venta, así como podrá contar con financiación para los productos comprados con destino a uso propio. En esta línea es muy importante invitar al sector ganadero a una colaboración más estrecha con el SENPA, a través de los mecanismos de comercialización previstos, para asegurar la materia prima durante un conveniente período de tiempo y no quedar a merced de las posibles tensiones del mercado.

Se ha valorado la incidencia de la ola de calor en la cosecha y comercialización de la misma, y una vez más el Ministerio de Agricultura a través del SENPA, fiel a su compromiso con el sector agrario y de acuerdo con el Real Decreto de Campaña, ofrece su red de almacenamiento y la agilidad en la constitución de depósitos individuales o colectivos, para que todo agricultor que lo desee pueda vender sus productos a este organismo.

Para contribuir en lo posible al aumento de capacidad disponible en sus silos y almacenes, se ha dispuesto la movilización de trigos de provincias con fuerte déficit de almacenamiento a otras cuya capacidad disponible y cosecha previsible, se espera no originen ningún problema en las entregas de productos. Esta movilización, unida a las ventas de trigo para pienso y a los mecanismos de contratos en depósitos, va a permitir una fluidez en la recepción de mercancía.

En un momento de la reunión y concretamente el día 25, el Excmo. Sr. Ministro de Agricultura y Pesca, don Jaime Lamo de Espinosa, se dirigió a los asistentes para insistir que el SENPA no desaparecerá, a pesar de informaciones tendenciosas que aparecen periódicamente en este sentido. Marcó gran papel del FORPPA y el SENPA en la regulación de productos y valoró positivamente el contacto permanente que el SENPA debe tener con el sector ganadero y que fruto de esta estrecha colaboración, se podrán eliminar los posibles desajustes del mercado de cereales pienso, haciendo realidad un mantenimiento de la oferta de estos productos en el transcurso de los meses y a precios adecuados que reclama la situación actual ganadera.

MATIZACIONES DE LA JEFATURA PROVINCIAL DE BURGOS

De acuerdo con lo dispuesto en el punto cuatro del artículo primero del Real Decreto regulador de la campaña, se autoriza al SENPA a realizar la compra, estiba y venta de los cereales de invierno y leguminosas pienso por grados de calidad.

Con tal fin se definen las características de los grados de calidad, así como las variaciones de precio de la mercancía con respecto a los precios base de garantía.

Los concursos subasta maíz-sorgo se celebrarán una vez al mes y por provincias con aval del 6 por ciento en vez del 20 por ciento del año pasado. No obstante estos concursos, los ganaderos podrán suministrarse al precio medio obtenido en los mismos, de forma directa en el SENPA.

Se han fijado los precios de entrada de 15,75; 15,85 y 16,50 —cebada, sorgo, maíz— para permitir la importación por la iniciativa privada desde primero de Junio.

Para esta campaña 1981 - 82 se ha suprimido la prima de transporte de cebada.

La Comisión de seguimiento de la campaña de cereales en la Dirección general del SENPA con participación de todos los sectores a la que se alude en la disposición adicional primera del Real Decreto 1.003-1981 de 22 de Mayo, se reunirá en principio, una vez al mes.

CURSOS INTENSIVOS EN VERANO

AUTO ESCUELA LE MANS

SAN JUAN N.º 5 — TELF. 20 91 19 — BURGOS

EDICTO

DON PABLO QUECEDO ARACIL, JUEZ DE PRIMERA INSTANCIA DE BRIVIESCA,

HACE SABER: Que en este Juzgado, con el número 55/1981, y a instancia de doña Eugenia Castrillejo Monasterio, se tramita expediente para la declaración de fallecimiento de DON RAFAEL CASTRILLEJO DIEZ, hijo de Adrián y María Encarnación, nacido en Tabanera de Cerrato (Palencia) el 24 de Octubre de 1894, cuyo último domicilio lo tuvo en Briviesca (Burgos), de donde fue sacado violentamente aproximadamente el 24 de Agosto de 1936, sin que desde esa fecha se hayan tenido noticias ni referencia de ninguna clase.

Por el presente se da conocimiento de la existencia del expediente a los efectos del artículo 2.042 de la Ley de Enjuiciamiento Civil.

Dado en Briviesca a veintitrés de Junio de mil novecientos ochenta y uno. — E/ (ilegible). — El Secretario (ilegible).

Burgos en fiestas

HOY, PRESENTACION DEL GRUPO DE TEATRO «PANDORA», DE MURCIA

Concluyeron anoche las sesiones de fuegos artificiales de estos días

Prosiguen las fiestas mayores de la ciudad, ya con un tiempo auténticamente veraniego y con gran animación en las calles con la presencia incansable de peñas con sus cuadrillas de «blusas, fajas y corpiños».

A mediodía, como en días anteriores, hubo disparos de bombas y cohetes en la Plaza Mayor y agrupaciones musicales desfilaron por el centro de la capital.

En el Mercad Regional de Ganados «La Milanera», como se informa en otra sección de este periódico, se inició ayer con amplia participación el II Concurso Provincial de Ganado Caballar, Bovino y Ovino, organizado por el Servicio Municipal de Mercados, Ferias, Exposiciones y Concursos.

A mediodía, en el antiguo Monasterio de San Juan quedó inaugurada la Exfinume-81, conmemorativa del DCC Aniversario de la primera casa de la Moneda de Burgos.

El desfile de las cuadrillas con sus charangas de ida y vuelta de la plaza de toros, especialmente a últimas horas de la tarde, tras el espectáculo taurino en el coso de El Plantío fue presenciado por numeroso público que se concentró especialmente en la calle Vitoria y en el paseo del Espolón.

En el Colegio Nacional «Generalísimo Franco», a las ocho, un nuevo éxito alcanzó el grupo «Ls Gigantillos», con la obra «Un dibujo con embrujo».

Posteriormente, en la Plaza de Santiago hubo un festival infantil y en la Barriada Juan XXIII, una nueva jornada de «La hora de la jota».

A las once de la noche, en el patio del antiguo Monasterio de San Juan, el Grupo de Teatro Independiente, puso en escena la obra «Vida, locura y muerte de Lope de Aguirre».

Gran animación hubo en la verbena popular que anoche se celebró en Los Vadillos.

A las once de la noche, en el paseo del Espolón, tuvo lugar la quinta y última sesión de fuegos artificiales, de la Casa Augusto Guerrero, de Huerta de Rey.

A la misma hora, se celebró el comentario coloquio de la corrida de toros celebrada por la tarde, a cargo del crítico taurino Alfonso Navalón.

Ayer se inauguró en el antiguo Monasterio de San Juan la EXFINUME conmemorativa de la primera Casa de la Moneda de Burgos. — (Foto FEDE).

PROGRAMA PARA HOY

El programa para hoy, jueves, es el siguiente:

A las diez de la mañana, en el Parque de San Agustín, trofeo de futbito «San Pedro y San Felices».

A las diez, doce y una de la tarde, en la plaza de Juan XXIII, juegos y gimkanas del Club Atlético Burgalés.

A las doce, concurso de dibujo infantil al aire libre en el paseo del Espolón.

A la misma hora, final del II Concurso Provincial de Ganado, en el Mercado Regional «La Milanera».

A las doce y media, en el Ayuntamiento, presentación de la obra escultórica sobre Martín Antolínez, realizada por el artista burgalés Ismael Ortega.

A las cuatro y media, inauguración de la X Semana Burgalesa de Ciclismo, organizada por el Club Ciclista Burgalés en colaboración con la Federación Burgalesa de Ciclismo.

A las seis y media de la tarde, en la plaza de toros, espectáculo cómico-taurino-musical «El bombero torero y sus enanitos».

A las siete, en la plaza Juan XXIII, fútbol sala juvenil del Club Atlético Burgalés.

A las ocho, en el Colegio Nacional «Generalísimo Franco», actuación del teatro de títeres «Los Gigantillos», con la obra «La contraseña de las flores».

A la misma hora, en el auditorium de la Caja de Ahorros del Círculo Católico, concierto de la Orquesta de Cámara del Conservatorio, interpretando obras de Corelli, Mozart y Beethoven.

A las once de la noche, en el Monasterio de San Juan, presentación de «El convidado» de Manuel Martínez Mediero, por el Grupo Cooperativa de Teatro «Pandora», de Murcia.

A la mismo hora, verbena popular en Las Llanas.

FOTOS CARNET

EN EL ACTO

OPTICA NACIONAL

ESPOLON, N.º 1

ANDORRA ESTA EN PODIUM

COMPRE AHORA EN PODIUM Y CONOZCA SUS VENTAJAS

EL MAS EXTENSO SURTIDO EN TIENDAS DE CAMPAÑA...

A PRECIOS DE ANDORRA

Podium

PISONES, 5 (calle Madrid). Telfs. 200746 205677

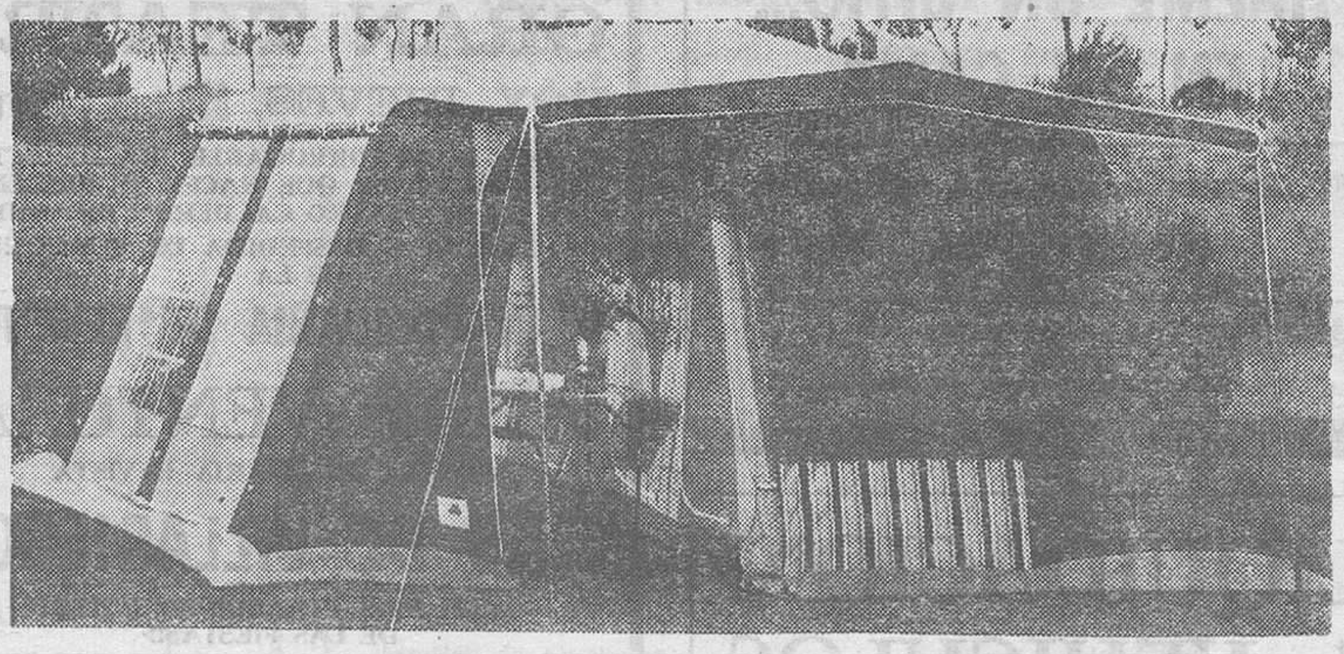

TODO EN CAMPING

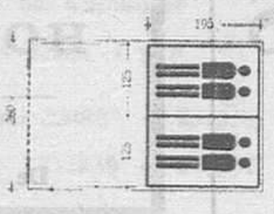

TIENDA - CHALET

CUATRO PERSONAS

DESDE 20.000 PTAS.

M.E.C.D. 2017

Medidas para facilitar el tránsito de los súbditos portugueses por Burgos

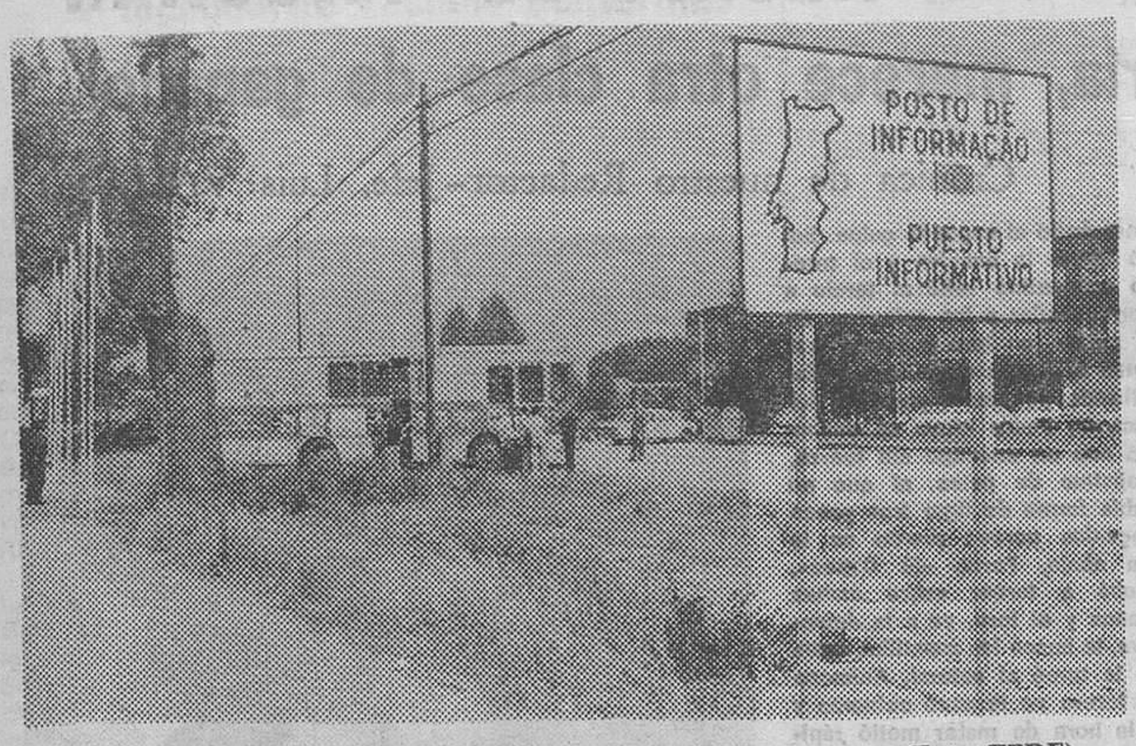

Puesto informativo al servicio de los turistas portugueses. — (Foto FEDE)

En la mañana de ayer han visitado al gobernador civil, en su despacho oficial, el jefe provincial de Tráfico, don Alberto González, acompañado del delegado de Turismo, Sr. Renedo, doña Isabel Betancourt, de la Dirección General de Tráfico de Portugal, don José Miguel Jugoso de la «Prevención ferroviaria» de Portugal y el Sr. Vaca de Osma, jefe de la Sección de Divulgación de la Dirección General de Tráfico.

La visita estuvo relacionada con la campaña de seguridad vial organizada en favor de los inmigrantes portugueses que circulan a través de las carreteras españolas, con una especial incidencia en las que cruzan nuestra provincia.

El Sr. Del Hoyo Aguilera fue informado de las previsiones adoptadas a este fin, señalándose que será instalado un servicio de ayuda en terrenos del CUA, en nuestra ciudad, donde se estacionará un furgón como oficina ambulante, atendido por funcionarios lusitanos y asimismo en otro lugar se establecerá un área de descanso para que con las debidas garantías puedan pasar la noche cuantos viajen a lo largo de nuestra provincia.

Esta serie de medidas ha sido posible en virtud de la colaboración prestada por el Ayuntamiento de Burgos y la Dirección general de Promoción del Turismo.

Tales servicios se desarrollarán en tres tandas. La primera se inició el día 30 de Junio y se mantendrá hasta el 5 del actual; la segunda será del 11 al 17 de Julio y la tercera, del 30 de Julio al 5 de Agosto.

CLAUSURA DEL II CONCURSO EXPOSICION DE GANADO

Hoy serán entregados los premios y desfilará el ganado triunfador

Hoy, se clausura el II Concurso Exposición de Ganado que comenzó ayer en el Mercado Regional y en el que han colaborado diversas entidades.

Ayer tuvo lugar la calificación del jurado compuesto por veterinarios y hoy se adjudicarán los premios, acto que presidirán las primeras autoridades locales.

A la exposición ha concurrido un elevado número de ejemplares, dentro de las 24 secciones en que se ha clasificado el ganado tanto en los grupos de bovino, como caballar y ovino. El concurso comenzó hacia las nueve de la mañana, hora desde la que quedó abierta la exposición en las naves del Mercado Regional, visitada por numerosas personas durante la mañana y la tarde.

En ganado ovino concursan ejemplares de varios ganaderos y explotaciones ganaderas de nuestra provincia entre las que están Alejandro Vilumbrales (Castil), Hermanos Calle González (Quintanilla San Garca), Félix Martín Fuentes (Burgos), Marciano Bueno Ausín (Mazuela), Rafael Martínez Trascasa (Quintanadueñas), Miguel Güemes (Robledo-Temiño), Relmundo Maestre Pérez (Melgar de Fernamental), Andrés Delgado (Pedrosa del Páramo), Salvador González Salcás (Hospital del Rey), Ricardo del Val Sáiz (Burgos), Carlos Rejo Martín (Cabia), Hermanos Ortega Cámara (Arlanzón).

En ganado caballar participa la Granja Villargama, José Luis Delgado (Bahabón de Esgueva), Manuel Martínez Salazar (Guadilla de Villamar), Antonio Pérez Sáiz (Pedrosa del Páramo), Explotación Covarrubias, Fernando González Salazar (Hospital del Rey), Rafael Castrillo Escribano (Revilla Vallejera y Valeriano Pérez Villanueva (Valle de Mena).

En bovino concursan y exponen los Hermanos (Sala de Bureba), Emiliano Gutiérrez (Llanillo de Valdelucio), Amador Llorente (Palacios de la Sierra), Marcelino Gómez Arce (Burgos), Explotación Cardeñuela, Moisés Pinilla Cibrián (Carazo), Víctor Cámara Pinilla (Carazo), Francisco Martín Ruiz (Briviesca), Granja Mediavilla, Toribio Fernández Delgado (Mazuelo de Muñó), Donaciano Conde (Cardeñajimeno), Ricardo del Val Sáiz (Cardeñuela), Agrupación de Ganaderos de la Cámara Agraria (Viviestre del Pinar), Carlos Rejo Martín (Cabia) y Amador Llorente (Palacios de la Sierra).

La Granja Retortillo y el Consorcio de la Diputación y la Caja de Ahorros Municipal aunque han tenido ganado selecto de exposición no entran dentro del apartado de concurso.

Se han adjudicado tres premios para cada una de las 24 secciones. El primero consiste en placa y diploma y dinero en metálico; los premios segundo y tercero, en dinero y diploma. Se calcula que contando con los que hayan quedado desiertos, se adjudicarán unos 20 primeros premios.

El acto de clausura comenzará hoy, a las doce aproximadamente y será presidido, como se ha indicado, por las autoridades de la ciudad, quienes efectuarán una visita a la exposición de ganado. Posteriormente y desde una tribuna, presenciarán el desfile de los ejemplares premiados, por el orden que establezca el jurado calificador.

Finalmente, el Ayuntamiento invitará a los ganaderos a un almuerzo.

(Foto "Fede")

En torno al caso de la niña asfixiada en incendio provocado por un aparato de televisión

Hace poco más de dos semanas publicábamos la triste noticia del fallecimiento de una niña, en el barrio de Gamonal, en lamentable accidente del que la causa fue un televisor; pues bien, sobre este asunto nos llega un escrito de la Asociación de Vecinos «Todos Unidos» en el que se indica que «después de consultar con los vecinos y pensando que el hecho puede ser debido a una sobrecarga de tensión», la citada Asociación hará entrega en los próximos días de una petición a diversos organismos para que investiguen el tema, apoyando así «la petición hecha por los vecinos en el mismo sentido, apoyado con más de 300 firmas hecha a Gobernación, Ayuntamiento e Iberduero». Entiéndese «que hechos de esta naturaleza requieren el máximo de atención y vigilancia» y añaden «Todos Unidos» que no cesarán en sus intentos de que se aclaren los hechos así como que de que se apliquen las medidas adecuadas para que no se repitan.

Igualmente y en relación con el mismo tema nos ha escrito el delegado regional de Iberduero, S. A., don Adolfo Simón una carta en la que dice:

«Hacemos, y personalmente hago mío, el triste suceso y dolor de los padres de la niña Cristina Alegre Marcos (que en paz descanse), muerta por asfixia, en Gamonal, el pasado día 17.

Posteriormente, hemos recibido una serie de pliegos de moradores de las casas próximas, en los que muestran su natural inquietud y piden una serie de investigaciones, que también pedimos nosotros.

Creo, en principio, que la causa de la avería ha sido la ola de chapucismo que hemos sufrido en cualquier campo. Fue, sin duda, la causa de una chapuza la explosión de una escuela en Ortuella, donde fallecieron muchos, sin que tuviera nada que ver en el asunto el propano o butano y, mucho menos, un acto de terrorismo. Fue también consecuencia de una chapuza el accidente de los Alfaques y muchos casos más que sería muy largo enumerar. Personalmente he vivido alguna de ellas.

Colaboraremos, pues, y si la culpa es nuestra total o parcialmente, daremos valientemente la cara, con la información que sea precisa».

CENTRO DE ESTUDIOS «LOS PINOS» (Cepinos)

INTERNADO - RESIDENCIA

Estación de El Espinar (Segovia)
Teléfono 911/18 80 24

VI CURSO DE VERANO - RECUPERACION DE ASIGNATURAS

— 40 plazas en total —

- Enseñanza para E.G.B.; B.U.P. y C.O.U.
- Idiomas, deportes, actividades complementarias.
- Estudios dirigidos y controlados.
- Grupos de seis alumnos.
- Nuestro Centro dispone de una extensión de 4.000 metros cuadrados de jardín con todas las instalaciones necesarias.
- Abierta también la matrícula para el próximo curso 1981-82.

ACTIVIDADES POLITICAS Y SINDICALES

CC. OO.: CHARLAS DEBATE EN SALAS DE LOS INFANTES Y HONTORIA DEL PINAR

Hoy, jueves, día 2, a las 8 de la tarde, en el salón del Ayuntamiento, se celebrará una charla debate, organizada por CC. OO. de Burgos sobre el «Acuerdo nacional de empleo». Intervendrán: Desiderio Alcalde, secretario de Formación Sindical de CC. OO., de Burgos y Matías Calvo miembro de la Comisión Ejecutiva del Sindicato provincial de la Madera de CC. OO. de Burgos.

Así mismo, también hoy, a la misma hora en el salón del Ayuntamiento de Hontoria del Pinar, se celebrará una charla debate, organizada por CC. OO. de Burgos sobre el mismo tema. Intervendrán: Máxi Luaces, secretario de Acción Sindical de CC. OO. de Burgos, y Raúl Sierra, miembro de la Ejecutiva del Sindicato del Metal de CC OO de Burgos.

Se invita a asistir a todo strabajadores y ciudadanos lo desen a ambos actos.

M.E.C.D. 2017

LA ULTIMA DE FERIA

UNA CORRIDA INVALIDA DE GALACHE Y TRIUNFO DE "PAQUIRRI"

La feria de Burgos, por su categoría, merece otra clase de ganado

Crónica de nuestro Redactor-Jefe, Luis VALLEJO

Antes de entrar a analizar lo que dió de sí el cuarto y último festejo taurino de nuestra feria, queremos dedicar un párrafo de entrada a la empresa Martínez Flamarique, que tanto ha hecho por levantar nuestra feria y que, tan bien se ha visto correspondida por la afición burgalesa.

Hemos visto cuatro encierros de toros justitos de fuerzas, a los que hubo que cambiarles de tercio con una vara. El público de Burgos, que es de los mejores de España, ha pasado por alto la lidia de algunos astados que los veterinarios debían haber dejado en corrales. Lo de ayer colmó ya el vaso de la paciencia y, aún así, ante cinco toros inválidos (el primero fue el único que tuvo fuerza), los espectadores aplaudieron y apoyaron la voluntad de los toreros. Ayer se puso el cartel de no hay billetes y la feria ha resultado redonda, económicamente. Burgos, el año pasado y éste, ha superado con creces todos los cálculos de asistencia de público, de este público que, lo podemos pregonar bien alto, es de los mejores y más condescendientes de España.

Mis buenos amigos Jesús y Manolo «Chopera»: Burgos, que responde de esta forma y os aprecia, también merece mejor ganado, porque las corridas de trapío no hay que reservarlas para Madrid, Bilbao o Vitoria, pongamos por caso. Aquí también nos gusta ver a los toreros ante ganado de respeto. Y en esta feria, el toro casi ha brillado por su ausencia. Un ruego sincero, en nombre de una afición que no la encontráis por toda la piel de toro hispana. Vosotros lo sabéis.

—o—

En la presidencia se sentó ayer como asesor veterinario D. Porfirio Martín Izquierdo, junto al comisario Sr. Bercedo y el asesor taurino Sr. García. Los tres rodeados de la «Reina» de las fiestas y de las peñas. Entre barreras vimos al teniente general Campano, capitán general de la VII Región Militar, con el capitán general de la VI Región, teniente general Polanco Mejorada y el gobernador civil de la provincia.

UNA CORRIDA INVALIDA

Esta corrida final de la feria se vino abajo por la invalidez de los pupilos de D. Francisco Galache, de los que, exceptuando el primero, los demás apenas se tenían en pie y aunque dos derribaron a las cabalgaduras, por mala posición del caballo, todos acusaron una flojedad de patas manifiesta. Una pena, porque hubo algunos toros con casta, que metían bien la cabeza, pero todos acabaron defendiéndose por su invalidez. Salvamos el primero, al que cuidó mucho «Paquirri», al igual que lo hizo en el cuarto. Su veteranía levantó el tono de la corrida.

DOS OREJAS PARA «PAQUIRRI»

Al primero de la tarde lo recibió «Paquirri» con una larga cambiada, rodillas en tierra y lo lanceó con los pies juntos rematando con el capote al suelo. Puso al astado en suerte por chicuelinas y al salir perseguido, el toro se topó de improviso con el piquero, que le colocó una vara fuerte, pero suficiente. Para cuidar al toro «Paquirri» pidió el cambio de tercio y, a petición de la plaza, tomó los rehiletes y prendió dos pares al cuarteo por el pitón derecho, teniendo que tomar el olivo y un tercero, por el izquierdo, que fue el mejor, por lo que tuvo que exponer y llegar a la cara del astado.

La faena la brindó al público y toreó con ganas y valor, empezando los pases sentado en el estribo, para sacar cinco por alto muy expuestos. Ya en el tercio, dándole las querencias al toro, que embestía al principio con fuerza, logró varias series de naturales y derechazos, enseñando a torear al de Galache, que a ratos escarbaba y en otros se arrancaba con buen son. Anotamos a «Paquirri» una serie superior de naturales, llevando muy toreado al astado y rematando con uno de pecho larguísimo. Después hubo ya de todo en la faena, molinetes, derechazos abrochados con un afarolado, más naturales, molinetes y pases por alto, rodilla en tierra, todo muy torero y con ganas de triunfo, entregándosele el público, por sus buenos deseos. La suerte le fue adversa al matar, pues pinchó por dos veces antes de cobrar algo más de media que ya fue suficiente. Ovación clamorosa, como premio a la faena y concesión de una oreja, con la que «Paquirri» dio la vuelta a la redonda, recogiendo y devolviendo toda clase de regalos. En el cuarto que hizo salida brava, lanceó el diestro de Barbate por verónicas y se adornó con una revolera. El toro, en varas se arrancó bien y tomó una vara, levantando el caballo y derribando, pero aquí se le fue ya toda la fuerza. Después de cambiarse de tercio «Paquirri» satisfizo de nuevo al gentío y banderilleó con alegría, dejando un par al cuarteo por el pitón derecho, otro superior aguantando una enormidad la embestida del toro, que se le venía encima y un tercero de auténtica categoría, lo que le valió una gran ovación. El toro buscó querencia de tablas y allí le lidió «Paquirri» en la faena, con porfía y voluntad, toreándole sobre ambas manos y usando de recursos para la galería que ésta agradeció. Terminó de una estocada fulminante, entrando con decisión y la plaza se llenó de pañuelos. Hubo concesión de una oreja, petición insistente de otro apéndice y vuelta a la redonda del triunfador de la corrida, al que volvieron a colmar de regalos. «Paquirri» ha mantenido su cartel en Burgos.

«NIÑO DE LA CAPEA» QUISO PERO NO PUDO

Pedro Moya, «Niño de la Capea» estuvo lucido al lancear al segundo de la tarde, con los pies juntos y rematar con media. Flojísimo el toro de manos, al tomar el primer picotazo ya acusó su falta de fuerza y hubo que cambiar rápidamente. «El Capea» toreó con sosiego sobre la derecha al principio y luego usó de los naturales, pero el toro, defendiéndose por su invalidez, le echaba la cara arriba. Hubo porfía en el trasteo, con pases en todos los terrenos y deseos de congraciar al público, usando también este torero hasta las espaldinas. Soso el toro no tenía ya más lidia y Pedro lo aliñó, matándolo de una estocada hasta la cruz y descabello al segundo golpe. Sonó fuerte la ovación y el torero salmantino salió al tercio a corresponder a los aplausos. En el quinto, un toro colorado que tomó una vara empujando y derribando por mala posición del picador, Pedro Moya se encontró con un enemigo sin fuerza, flojísimo de patas, al que no había forma de ligar tres pases seguidos porque pronto se le iba abajo. Porfió «El Capea», probó a torear sobre ambas manos y el toro, ya a la defensiva, le buscó las zapatillas cuando le toreó al natural. Animoso el torero no regateó esfuerzo y a la hora de matar metió rápidamente la espada, atravesando malamente al toro, para emplear el descabello y rematar por fin el puntillero. Cuando se retiró entre barreras aplaudieron su voluntad, pero todo quedó en esto.

LAS RAFAGAS DE ARTE DE CAMPUZANO

Tomás Campuzano es torero que tiene ráfagas de inspiración artística. Ayer, bien es cierto, no topó con enemigos y poco pudimos verle. Al tercero de la tarde lo lanceó con gracia y mando, rematando con media. Muy flojo de patas el toro tomó una vara, yéndose al suelo, sin apenas castigarle. Inválido ya el de Galache para la lidia, solamente le prendieron un par de rehiletes y Campuzano tuvo que cuidarlo en cada pase para que no se le cayera. La lidia así no podía agradar al público ni al torero, quien a ráfagas bordó algunos pases naturales de mucha calidad. Toreando a media altura prosiguió su quehacer y lo intentó todo en aras del triunfo, pero no tenía colaboración en su enemigo, que sin peligro embestía a la andada, con menos fuerza que una gaseosa. Campuzano cobró un pinchazo hondo en lo duro y descabelló al primer intento y el público le ovacionó fuerte y le obligó a dar la vuelta al ruedo. Al toro le pitaron en el arrastre.

En el que cerró plaza las cosas no fueron a mejor, porque el toro arrastraba la pata izquierda y apenas tenía fuerza. Lo cuidó Campuzano con unos lances suaves y apenas lo señalaron en varas con un picotazo. También le dejaron un par de garapullos, de los que se dolió el de Galache. El diestro de Gerena (Sevilla) nada pudo hacer, porque la plaza se hizo una continua protesta y comenzaron a caer almohadillas al ruedo. Pero así puso voluntad y recomendó calma, intentando sacar los pocos pases que tenía el toro, que le enganchaba la muleta y se le iba abajo. Toreó sobre ambas manos, insistiendo, tratando de agradar al público, pero todo resultó en vano, porque allí no había nada que rascar y ya la gente buscaba la salida de la plaza. Montó la espada, cobró dos pinchazos sin soltar y una estocada atravesada y al toro se lo llevaron las briosas mulas de los buenos amigos de Villatoro, que tanta gracia saben echarle a su labor en el ruedo. Pitaron al toro en el arrastre, a «Paquirri» lo levantaron y sacaron a hombros y también a Campuzano lo izaron unos pocos.

Después, el desfile de la feria, con nuestros incansables «blusas» inundando las calles de alegría y bullicio. Nuestro elogio por su comportamiento y, a superarse, porque en ellos está el alma de nuestras Fiestas.

Los toros pesaron en vivo, por orden de lidia, 463, 484, 478, 519, 477 y 490 kilos.

Hoy, como cierre de la feria, va el espectáculo cómico-taurino-musical de «El Bombero-Torero», con sus enanitos. De seguro que se llena la plaza, porque estos inimitables artistas no defraudan.

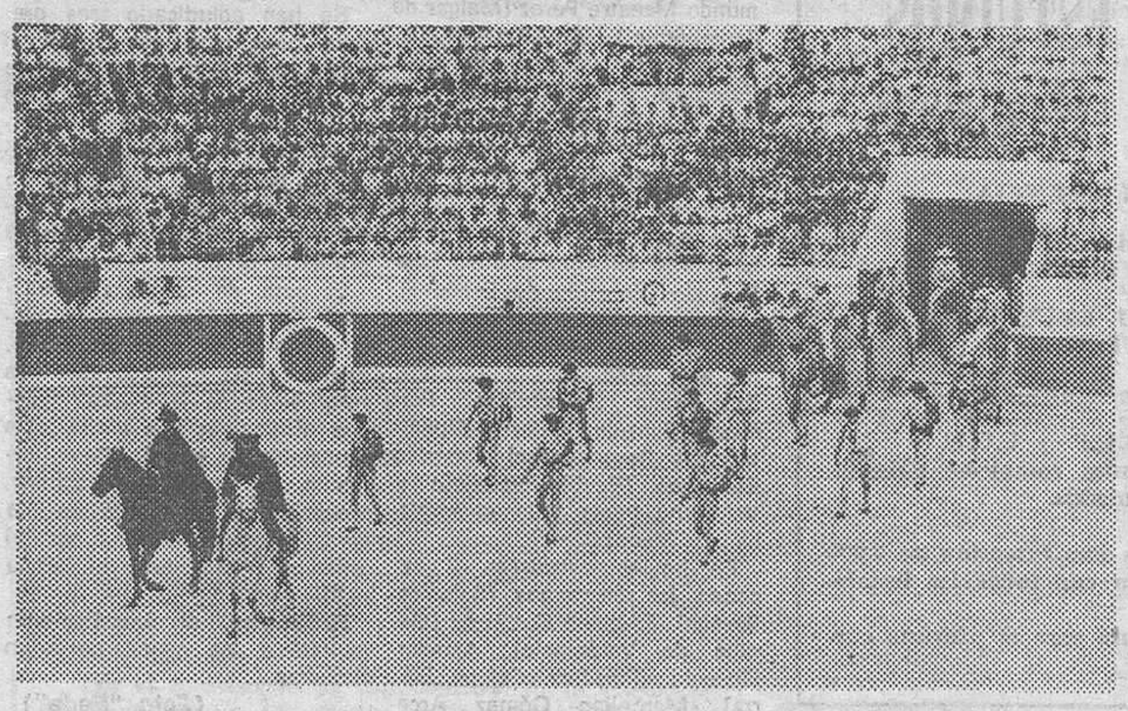

El paseíllo, en la corrida que cerró la feria. — (Foto FEDE)

Hay pases poco prodigados como este inicio de afarolado, a cargo de «Paquirri» al toro que abrió plaza. (Apunte del natural de José María Sanvicens)

«El Capea» lanceando a su primer oponente. — (Apunte del natural de José María Sanvicens)

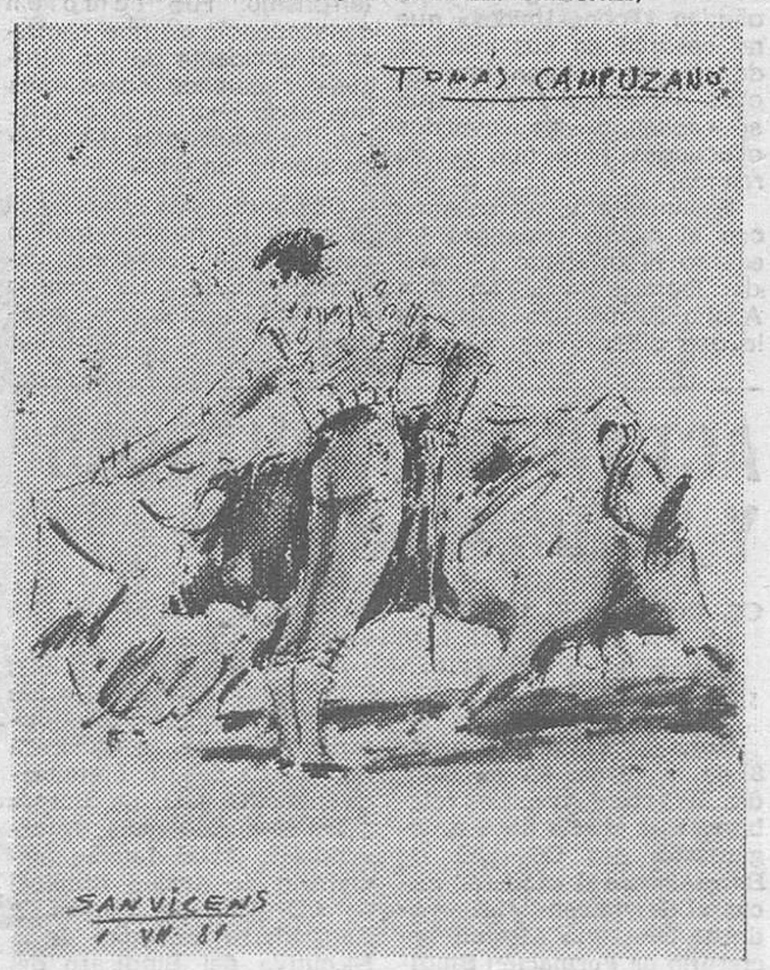

¡Qué pena, flojedad del ganado! No obstante para los amigos del arte, Campuzano bordó excelentes naturales en el toro que cerró la feria «sampedrina». (Apunte del natural de José María Sanvicens)

Hágase suscriptor de

Diario de Burgos

Fundado en 1891

rellenando este boletín

D. .....

Población .....

Calle ..... N.º .....

Piso ....., Desea suscribirse a DIARIO DE BURGOS a partir del día (1) ..... del mes de ..... de 1981 por un período de .....

(mes, trimestre, semestre o año).

(1) Las suscripciones comienzan el 1.º y 15 de cada mes.

PRECIOS DE SUSCRIPCION: Capital: 700 ptas. al mes. Fuera de la capital: Trimestral, 2.100 ptas.; Semestral, 4.200 ptas.; Anual, 8.400 ptas.

NOTA.—Las suscripciones de fuera de la capital se harán por un período de tres meses como mínimo.

M.E.C.D. 2017

Hoy, concierto de la Orquesta de Cámara del Conservatorio

Y mañana, la «Schola Cantorum» del Círculo Católico

Como ya hemos anunciado, esta tarde, a las ocho, la Orquesta de Cámara del Conservatorio de Música «Antonio de Cabezón» ofrecerá un concierto que viene con el patrocinio del Ayuntamiento. Dicho concierto, según lo ya publicado, constará de obras de Corelli, Mozart, Haydn y Beethoven. La dirección correrá a cargo de don Salvador Vega, siendo solista Ana Arjona Aguilera.

La entrada será totalmente libre al auditorio de la Caja de Ahorros del Círculo Católico (calle de Julio Sáez de la Hoya), donde se celebrará este concierto.

CONCIERTO DE LA «SCHOLA CANTORUM»

Mañana, a las ocho y cuarto de la tarde y en el auditorio antes citado, actuará la «Schola Cantorum» del Círculo Católico de Obreros, igualmente bajo los auspicios del Ayuntamiento.

La dirección estará a cargo de Carmelo Vega, siendo subdirector Heraclio Resines.

NUEVA SEDE DE LA CAMARA AGRARIA

Mañana se inauguran las nuevas instalaciones de la Cámara Agraria Provincial de Burgos, situadas en la plaza del Vena, edificio K-1.

Los actos darán comienzo a las diez de la mañana, hora en que tendrá lugar la reunión del pleno de la Cámara; a las doce, recepción a las autoridades locales. Posteriormente serán bendecidas las nuevas oficinas de la corporación, y hacia la una y media se ofrecerá una copa de vino español.

El programa finaliza con a firma, en la Caja Rural Provincial, del convenio establecido con la Diputación provincial y la entrega de subvenciones a las Cámaras Agrarias locales.

Plaza de Toros de BURGOS

Empresa: MARTINEZ FLAMARIQUE

HOY, JUEVES, 2 de Julio de 1981

A LAS SEIS Y MEDIA DE LA TARDE

El Bombero Torero

Y LOS 8 ENANITOS TOREROS

SIEMPRE NUEVO

NUEVOS TRUCOS

NUEVAS PARODIAS

NUEVO VESTUARIO

La mejor cuadrilla cómica de siempre.

EL BOMBERO • AREVALO • MANOLIN

EL TERRIBLE JAPONES • D. RODRIGO.

Se lidiarán cuatro becerros de una famosa ganadería.

PRECIOS POPULARES

TAQUILLAS: Salón de Recreo y Plaza de Toros.

Estudio de la F.U.A.G. para valorar los daños de la sequía en el cereal de la provincia

Ruega la aportación de datos

La Federación de Uniones de Agricultores y Ganaderos de Burgos (FUAG), preocupada por los daños que la sequía está causando en la provincia de Burgos en el cereal, está realizando estudios sobre el tema y ruega a todos sus miembros y simpatizantes, aporten datos sobre la situación en sus respectivos pueblos.

Esta valoración es orientativa ya que hasta más adelante no se pueden conocer los daños reales.

Comenzó la visita pastoral al Arciprestazgo de Oña

El Prelado de la Archidiócesis, doctor don Segundo García de Sierra y Méndez inició ayer al visita pastoral a las parroquias del arciprestazgo de Oña, trasladándose en esta primera jornada a las localidades de Salas de Bureba y Padrones de Bureba, donde se reunió con los fieles y administró Confirmaciones.

Fue acompañado por el vicesecretario de Cámara del Arzobispado, don Pablo del Olmo.

OBRA SOCIAL DE LA

CAJA DE AHORROS DEL CIRCULO CATOLICO

COLONIAS INFANTILES MARITIMAS

Primer turno a COMILLAS (Santander)

GRUPO DE NIÑAS DE BURGOS CAPITAL Y DE DIVERSOS PUNTOS DE LA PROVINCIA, QUE ASISTEN AL PRIMER TURNO DE LA COLONIA INFANTIL MARITIMA DE COMILLAS (SANTANDER), Y QUE PARTIERON AYER DESDE NUESTRA CIUDAD.

¡FELICES VACACIONES! CON LA

CAJA DE AHORROS DEL CIRCULO CATOLICO

M.E.C.D. 2017

Con la familia, junto al pueblo

El gobernador y señora con dos de sus hijas, vestidas de castellanas, durante la cabalgata de las fiestas. — (Foto FEDE)

Recepción a las "Reinas" en la Peña Taurina

Como ya viene siendo tradicional, anoche, concluída ya nuestra feria, la Peña Taurina reunió en su domicilio social a todas las «Reinas» de las peñas, para obsequiarlas con una copa de vino español y brindar por el éxito de las fiestas de Burgos. Las palabras de ofrecimiento y saludo estuvieron a cargo del presidente de la entidad, don Gervasio Peña, que en la foto de Miguel aparece satisfecho, rodeado de todas las bellas.

LAS CENTRALES SINDICALES CONTRA LA SALIDA DE LOS PERIODICOS EN LOS LUNES

Seis mil trabajadores afectados de regulación de empleo en Motor Ibérica

Madrid (Efe). — CC. OO., UGT y Sindicato Unitario —SU— han acordado rechazar la fecha de primeros de Septiembre, propuesta por la Asociación de Editores de Diarios Españoles —AEDE— para editar los periódicos los lunes, según un comunicado de CC. OO., enviado a "Efe".

La nota de Prensa citada señala que "miembros de los Comités de empresa de la Prensa diaria de Madrid, convocados por los Sindicatos de Prensa de CC. OO., UGT y Sindicato Unitario —SU— han celebrado una asamblea ayer en Madrid para fijar sus posiciones sobre la salida de los periódicos los lunes".

"Los Sindicatos citados —dice la nota— acordaron rechazar la fecha de primeros de Septiembre propuesta por la Patronal para editar los periódicos todos los días de la semana, incluidos los lunes"

También se acordó "constituir una Comisión de trabajo formada por los Sindicatos convocantes de la reunión que recoja información de los distintos medios y afronte la negociación con los empresarios del sector. Dicha Comisión contará con la participación de los representantes de los trabajadores del sector"

Por otra parte, las Centrales sindicales mencionadas acordaron "emplazar a la Patronal para que, si insiste en sacar los periódicos los lunes acepte, como condiciones de negociación, la creación de empleo, reducción de jornada más el descanso semanal y la vigilancia de los Sindicatos de las negociaciones, tanto del acuerdo global como de los acuerdos parciales, que puedan producirse a partir de lo expuesto anteriormente".

El comunicado de CC. OO. añade que además se acordó "iniciar un proceso de discusión y sensibilización, a la vuelta de las vacaciones de verano, mediante asambleas y congelar cualquier decisión en el ámbito de la empresa condicionada al acuerdo global que alcancen Sindicatos y Patronal".

"Ello no impide —dice finalmente la nota— que si así lo deciden los representantes de los trabajadores, no puedan continuarse las conversaciones en las empresas siempre y cuando no se vulneren los acuerdos globales señalados"

MAÑANA NO SALDRAN NI "AVUI" NI "EL CORREO CATALAN"

Barcelona (Logos). — Al mantenerse hoy en huelga los trabajadores de "Fomento de la Prensa, S. A.", mañana no saldrán a la calle los diarios "El Correo Catalán" y "Avui"

Como se recordará, el motivo del conflicto son los paros que llevan a cabo los miércoles y sábados de cada semana los trabajadores de la editora y "El Correo Catalán" en relación con el convenio colectivo que se está negociando. Estos paros intermitentes, según el Comité de empresa, continuarán hasta el próximo 18 de este mes, al no haberse aproximado las posturas de las partes que se mantienen en la petición de unos aumentos salariales del orden del 15,5 por ciento por parte de los trabajadores y del 12,5 por parte de los trabajadores y del 12,5 por parte de la empresa.

Los trabajadores del diario "Avui" no están afectados por este convenio, pero al imprimirse el diario en catalán en los mismos talleres, se ven obligados a seguir estas ausencias iniciadas el pasado domingo.

EL PATRIMONIO SINDICAL Y LAS APORTACIONES DE PYME

Barcelona (Logos). — El patrimonio sindical —dice una nota de la Unión de la pequeña y mediana empresa de Cataluña— se formó por tres grandes conceptos: incautación del patrimonio a los Sindicatos históricos al finalizar la guerra civil, en un cuatro por ciento; donaciones del Estado de Corporaciones públicas, en un veintitrés por ciento, y por adquisiciones con los recursos de la cuota sindical, en un setenta y siete por ciento.

Si se considera —añade la nota— que la cuota sindical estaba sufragada en un 83,3 por ciento por el empresario y en un 16,7 por ciento por el trabajador, teniendo en cuenta que los empresarios de la pequeña y mediana empresa representan y han representado el 85 por ciento de los puestos de trabajo por los cuales se ha cotizado esa cuota sindical patronal, resulta que el 55,7 por ciento del total del patrimonio sindical ha sido formado en contribución del empresario de PYME

Si el Gobierno desea apoyar a los Sindicatos para que éstos se fortalezcan, —concluye la nota— lo lógico es pensar que igual tratamiento deben tener las organizaciones empresariales y sobre todo aquéllas que no gozan de la tutela de la Banca y del gran capital.

MOTOR IBERICA: NUEVO EXPEDIENTE DE REGULACION DE EMPLEO

Madrid (Logos). — La Dirección General de Empleo ha resuelto en primera instancia, por afectar a los centros de trabajo de Madrid y Barcelona, el expediente de regulación de empleo solicitado por la empresa "Motor Ibérica, S A" dadas las graves circunstancias económicas y financieras por las que está atravesando la referida empresa

La resolución dictada autoriza a "Motor Ibérica, S.A." reducir en una tercera parte la jornada semanal mediante la disminución de las horas de trabajo que proporcionalmente corresponde a cada día laboral para seis mil trabajadores durante seis meses.

RESUMEN LABORAL

Madrid (Efe). — Unas 200 personas entre estibadores y sus esposas e hijos, abandonaron hoy la sede del Instituto Social de la Marina, en Las Palmas de Gran Canaria, donde se habían concentrado pacíficamente para pedir mejoras salariales, ante la presencia de la Policía Nacional

Por otra parte, la Dirección General de Empleo ha aprobado un recurso de expediente de regulación de jornada en "Marconi Española, S. A." por el cual se autoriza a la empresa, una reducción de jornada de trabajo del 33,33 por ciento a 979 trabajadores durante 8 meses, conforme a un adecuado calendario

Según han indicado a "Efe" fuentes del Ministerio de Trabajo Sanidad y Seguridad Social, la empresa queda obligada a completar hasta el cien de las retribuciones salariales las prestaciones derivadas del desempleo que hayan de percibir los trabajadores afectados

En otro orden de cosas, las secciones sindicales de CC. OO., USO, ELA STV LAB e independientes de "Petronor" han manifestado, a través de un comunicado hecho público hoy su rechazo al acuerdo nacional sobre el empleo firmado por UGT, CC OO., la Administración Central y la CEOE.

CAMPAMENTOS Y COLONIAS INFANTILES DE VERANO

Con el inicio del mes de Julio comienza la tradicional campaña de COLONIAS Y CAMPAMENTOS que la Caja de Ahorros Municipal lleva a cabo todos los veranos, en beneficio de los niños y niñas de nuestra capital y provincia.

Más de 1.200 muchachos disfrutarán este año sus vacaciones invitados por la Caja, en sus colonias de playa y campamentos de montaña, durante los meses de Julio y Agosto.

Cada grupo convivirá quince días plenos de actividad, en los cuales el deporte, los ratos libres, la formación, las visitas y excursiones culturales, los trabajos en grupo, y tantas otras cosas, dejarán grata huella en la mente de nuestros pequeños. Varios monitores especialistas en diversas facetas de la vida campamental, tendrán a su cargo la dirección de estas variadas actividades.

En la mañana de ayer, un primer grupo, compuesto por un centenar de niñas y niños de la capital partió hacia el Campamento de SOTOLENGO, bellísimo paraje pinariego de la provincia de Soria, en el que van a pasar quince días. El viaje según noticias de ayer tarde se produjo con toda normalidad, y desde aquí deseamos a estos afortunados acampados una estancia muy feliz en Sotolengo.

CAJA DE AHORROS MUNICIPAL DE BURGOS

M.E.C.D. 2017

DETENCION DE LOS PRESUNTOS AUTORES DE LA MANIPULACION DEL ACEITE DE COLZA

Se trata de los titulares de dos empresas radicantes en el pueblo madrileño de Alcorcón y en San Sebastián

Ayer se produjo la muerte de una persona en Palencia

Madrid (Logos). — En relación con las investigaciones llevadas a cabo encaminadas al esclarecimiento de los hechos que han motivado la intoxicación de la denominada seumonía atípica por consumo de aceite desnaturalizado, el Ministerio del Interior hace pública la siguiente nota:

Ramón Ferrero López, Elías Ferrero López, hermano del anterior y Cándido Hernández Galán, todos ellos domiciliados en Madrid y propietarios de la empresa «Raelca, S. A.», establecimiento dedicado a la venta y distribución de aceites en la localidad de Alcorcón (Madrid) y Fernando Bengoechea Calvo, junto con su hermano Juan Miguel Bengoechea Calvo, titulares de «Rapsa» de San Sebastián, son presuntamente los responsables de la comercialización del aceite de colza desnaturalizado que importaban, manipulaban, envasaban y distribuían. Todos ellos han sido detenidos.

Hasta el momento de las investigaciones practicadas por la Comisaría General de Policía Judicial, a las órdenes directas del director general de Policía y con la permanente colaboración de la Guardia Civil y las autoridades sanitarias ha podido averiguarse que la empresa «Raelca, S. A.», de Alcorcón envasó y distribuyó al menos 110 toneladas de aceite de colza desnaturalizado que importó la empresa «Rapsa». Se sabe que Juan Miguel Bengoechea al verse descubierto llamó a su delegado en Madrid, José Luis Garrote Rojas para que procediera a la destrucción de toda la documentación que hiciera referencia a las relaciones comerciales entre su empresa y «Raelca».

Las investigaciones se iniciaron cuando fue determinado por el Centro de Nutrición de Majadahonda, perteneciente al Ministerio de Trabajo, Sanidad y Seguridad Social la relación de tóxicos que se contenía en aceites que habían ingerido la práctica totalidad de los enfermos de «neumonía atípica».

A través de los vendedores ambulantes pudo establecerse que la totalidad de las garrafas de aceite causante de la enfermedad procedían del citado almacén de Alcorcón «Raelca» empresa situada en el polígono industrial «Urtinsa» calle de los Ebanistas número 11 de la citada localidad madrileña sobre la que ya recaían algunas sospechas de las autoridades sanitarias.

Las investigaciones continuarán hasta el total esclarecimiento de los hechos y la detención si lo hubiere de más responsables».

UN MUERTO EN PALENCIA

Madrid (Logos). — No se han producido nuevas muertes en Madrid a causa de la neumonía atípica según informan a «Logos» fuentes del Ministerio de Trabajo, Sanidad y Seguridad Social. Por el contrario, ha muerto una persona en Palencia.

En Madrid, en las últimas 24 horas, han ingresado en hospitales 76 nuevos pacientes con las que el total de ingresados asciende a 1.205. Asimismo, han sido dadas de alta 130 personas.

En provincias, han sido dadas de alta 71 personas y han ingresado 34 nuevos enfermos. El número de personas afectadas y hospitalizadas es de 1.620 entre Madrid y provincias.

COLAS PARA CAMBIAR EL ACEITE

Madrid (Servicio Especial de «Logos»). — Parecía mentira. Hoy las colas del aceite eran tan largas como las del primer día. Tanto los funcionarios encargados de recibir el aceite presuntamente tóxico, como los policías nacionales y municipales se hacían una misma pregunta: ¿Cuánto aceite tenían estas personas almacenado en su casa?

LAS MATANZAS

Una de las cosas que parece comienzan a preocupar son las matanzas. En la sierra de Madrid hay muchas familias que han realizado su matanza con aceite a granel y no saben qué hacer con ella. Por otra parte en el ambulatorio de Bravo Murillo se presentó una señora a entregar aceite y dijo que ha estado ingresada tres veces por intoxicación.

Cuando los funiconarios de Sanidad le preguntaron la razón por la que había seguido consumiendo aceite contestó con toda naturalidad: «He realizado la matanza con este aceite y no la voy a tirar...».

CUATRO INTOXICADOS

Abordamos en la cola del aceite a doña María Luisa Barbero López que nos dice:

—Traigo cien litros de aceite. Los compré en el Rastro, en el mercadillo de Marqués de Viana.

—¿Ha tenido usted enfermos en casa?

—Sí, cuatro y mi madre sigue internada.

Trinidad Martínez y Eustaquia González aportan 8 y 5 litros de aceite respectivamente. A las dos les vendió el aceite un ambulante «de los que van por las casas». No han tenido enfermos en la familia.

Ana María Gómez trae dos garrafas con diez litros de aceite. Nos dice:

—Me lo vendió un señor en Zarzaquemada. No sé bien quién era.

—¿Ha habido enfermos en su casa?

—No. Pero tampoco lo he probado. Al día siguiente de comprar lo avisaron en la Televisión lo del aceite tóxico y no lo he querido probar. Lo traigo a ver que pasa.

Emilia Pérez llega con 14 litros. Afirma que no hay nadie enfermo en su casa.

—Compré una garrafa de 25 litros en Molino de Cedillo. Lo traigo, por si acaso.

Benito Fermosell trae una garrafa de cinco litros. Nos dice:

—A mí no me ha pasado nada, pero en el pueblo sí ha habido enfermos.

RECOGIDOS EN MADRID 55.820 LITROS

Madrid (Efe). — La recogida y entrega de aceite ha ascendido hoy a 55.820 litros, depositados por 3.496 personas, según datos del Ministerio de Trabajo. Sanidad y Seguridad Social en relación con la operación de canje de aceite presumiblemente tóxico, realizada en la provincia de Madrid.

El promedio por persona —según las mismas fuentes— ha sido de 15,96 litros.

INMOVILIZADA EN CORDOBA UNA PARTIDA DE 10.000 KILOS

Córdoba (Efe). — Los servicios provinciales de Comercio Interior y de la Comisaría de Abastecimientos y Transporte han inmovilizado en Córdoba una partida de 10.000 kilos de aceite por existir indicios de que contienen aceite de semilla de colza.

ENTREGA DEL ESTATUTO PARA CASTILLA Y LEON

Madrid. El senador José Manuel García Verdugo (izquierda), presidente del Consejo General de Castilla-León y de la Asamblea de parlamentarios de la misma región, entregó a primeras horas de esta tarde al presidente del Congreso, Landelino Lavilla (derecha), el anteproyecto de estatuto de autonomía de Castilla-León, en presencia del titular de la Cámara Alta, Cecilio Valverde (centro). — (Foto EFE)

Se solicitan 2.295 años de cárcel para los acusados del atentado a «California 47»

Artefacto contra el domicilio de Olarra, en Bilbao

Doce presos vascos se mantienen en huelga de hambre

Madrid (Efe). — Cuatro de los seis miembros del Grapo procesados en relación con la explosión de una bomba de gran potencia en la cafetería «California 47» de Madrid, el 26 de Mayo de 1979, han negado hoy en el juicio oral su participación en la colocación del artefacto.

En tal sentido se han manifestado Alfonso Rodríguez García, presunto autor material del hecho, José María Sánchez Casas, Juan Manuel Pérez Hernández y Mercedes Herranz Arcones.

Los otros dos acusados —María del Carmen López Anguita y Ernesto Fernández Portillo— no comparecieron al juicio oral, lo que motivó que el tribunal acordase la continuación de la vista respecto a los procesados presentes.

El fiscal en su dictamen solicita un total de 2.295 años de cárcel para los supuestos implicados.

Durante el interrogatorio atribuyeron el acto a la extrema derecha.

Han presentado declaración en el juicio, el consejero delegado de «California 47» y varios clientes y empleados de la cafetería, quienes, en síntesis, no reconocieron a ninguno de los procesados.

ARTEFACTO CONTRA EL DOMICILIO DE LUIS OLARRA

Bilbao (Efe). — Un «cóctel molotov», de escasa potencia, fue lanzado la pasada madrugada contra el domicilio del industrial vasco Luis Olarra, causando daños materiales de escasa consideración.

El suceso se ha producido sobre las dos de la madrugada, según ha podido saberse esta tarde, cuando varios individuos arrojaron el artefacto contra la puerta de servicio del chalet del industrial vasco, en el municipio vizcaíno de Guecho. En las inmediaciones del lugar se han encontrado restos quemados de un despertador y la tapa de una linterna.

En el momento de producirse el atentado no se encontraban en el domicilio ni Luis Olarra ni su familia.

A las 11,30 de esta mañana se ha recibido una llamada telefónica en la redacción del vespertino «Hierro» donde una voz anónima ha dicho: «Reivindicamos el artefacto explosivo contra la casa de Luis Olarra. Hemos sido...» y en ese momento, según informa el citado diario, se cortó la comunicación.

DETENCIONES EN GUIPUZCOA

San Sebastián (Servicio especial de Logos). — De madrugada fue detenido en su domicilio José Ignacio Artade Lizarreta, de 52 años, vecino de Urnieta y militante del PNV. La detención fue efectuada por funcionarios de la Brigada Central de Información siendo trasladado a la Comisaría de Policía de San Sebastián ,en cuyas dependencias permanece actualmente incomunicado al haberle sido aplicada la Ley Antiterrorista.

José Ignacio Artade era, al parecer, amigo del militante de ETA (M) José Arregui, muerto en Madrid en las dependencias policiales así como del hermano de éste. También ha sido detenido y permanece en las dependencias de la Comisaría de Policía de San Sebastián, Iñaki Garmendia, de 28 años de edad, de profesión aparejador. Su detención está relacionada al parecer con los recientes sucesos de Zarauz, en los que resultó muerta una inspectora de Policía.

Por otra parte ha sido presentado un comunicado dirigido a la opinión pública, elaborado por 73 abogados de 16 colectivos del País Vasco, Cataluña, Tenerife y Zaragoza. El comunicado fue redactado de manera conjunta tras una reunión mantenida en Bilbao. En él, se denuncia lo que califican como «continuas detenciones indiscriminadas que sufren los pueblos del Estado y en concreto el pueblo vasco».

YA SON DOCE LOS PRESOS EN HUELGA DE HAMBRE

San Sebastián (Logos). — Doce presos comunes de la cárcel de Martutene se encuentran desde ayer martes en huelga de hambre por motivos judiciales. Los reclusos protestan ante la Administración de Justicia por llevar excesivo tiempo en prisión preventiva sin que sus procesos judiciales avancen.

El primero de los que mantienen esta huelga de hambre la inició el pasado día 25 de Junio, sumándose otros tres más en la jornada siguiente hasta completar ayer, 12.

Según fuentes de la dirección de la prisión la normalidad es absoluta en el Centro.

LE SECUESTRAN Y LE ROBAN EL COCHE A PUNTA DE PISTOLA

Bilbao (Logos). — Esta mañana le ha sido robado el coche a punta de pistola y secuestrado temporalmente un ordenanza del Instituto Nacional de la Seguridad Social, cuando salía de su domicilio de la calle Arane.

A las 7,15 horas salía de su domicilio Francisco Casquero Granados, al dirigirse a su automóvil, un «Simca 1.200» matrícula BI-4695-D, intimidado por dos jóvenes, uno de los cuales esgrimía una pistola, fue obligado a dirigirse con ellos al monte de Archanda, donde le dejaron sin maniatarle, ordenándole que no diera cuenta de lo ocurrido hasta las diez horas. Los autores del hecho huyeron con el coche, en dirección desconocida.

Francisco Casquero bajó andando hasta Begoña, donde tomó un autobús y se dirigió a su domicilio.

Pasadas las diez de la mañana Francisco Casquero denunció lo ocurrido ante la Policía Judicial que instruyó diligencias para la Audiencia Nacional.

San Fernando de Henares

SE APUNTA AL PARO EL ALCALDE COMUNISTA

Madrid (Logos). — No es ninguna broma ni mucho menos una inocentada. El alcalde de la localidad madrileña de San Fernando de Henares, Angel Fernández Lupión, del PCE, ha solicitado el derecho a cobrar el subsidio de desempleo. El alcalde en cuestión debió considerar que está en paro laboral y que tenía derecho a percibir las prestaciones de la Seguridad Social.

Según nuestras noticias, esta circunstancia ha sido conocida por miembros del PCE y denunciada a la Ejecutiva Provincial, que aún no ha dictaminado. El señor Fernández Lupión tiene una asignación como alcalde de San Fernando de Henares de unas 80.000 pesetas mensuales. Su mujer Rosa Roldán es concejala comunista en el Ayuntamiento de Getafe y tiene una asignación mensual de 79.000 pesetas más dos pagas extras anuales de 69.000 pesetas cada una. El matrimonio ,que no tiene hijos, reside en Leganés.

OFRECE 100.000 PESETAS A QUIEN LE CONSIGA UN PUESTO DE TRABAJO

Bilbao (Logos). — Un hombre de 31 años, ofrece toda su fortuna por un puesto de trabajo, en la sección de anuncios clasificados de «La Gaceta del Norte» que le dedica un amplio comentario en una nota informativa publicada en otra página.

En el anuncio José María Vázquez, de 31 años, casado y con dos hijos, dice: «Daría 100.000 pesetas a quien me consiguiese un puesto de trabajo».

M.E.C.D. 2017

Calvo Sotelo se reunirá hoy con Mitterrand

Ayer el presidente del Gobierno inauguró el curso de la Universidad de Verano Menéndez Pelayo de Santander

(Viene de primera página)

Durante hora y media le fueron expuestos al jefe del Gobierno los problemas más acuciantes de esta provincia.

Entre los problemas más urgentes planteados al señor Calvo Sotelo figura la creación de la Facultad de Derecho en Santander, que ya ha sido aprobada por el Consejo de Rectores y tiene el visto bueno del Ministerio de Hacienda.

Otra de las peticiones formuladas al presidente fue la creación del ferrocarril del Mediterráneo, considerado por las autoridades provinciales como absolutamente necesario para Santander.

Calvo Sotelo señaló al final de la reunión: «Me llevo una buena impresión y, desde luego, hay que apoyar a Santander».

DECLARACIONES A «LE MONDE»

París (Efe). — El presidente del Gobierno español, Leopoldo Calvo Sotelo, ha declarado hoy a la Prensa francesa que la colaboración de Francia en la lucha contra «ETA» es «vital».

El diario vespertino parisiense «Le Monde» publicó hoy una entrevista con el jefe del Gobierno en Madrid, pocas horas antes de que Calvo Sotelo llegue a París en visita oficial.

El vespertino francés recordó que es la primera vez que el presidente español mantiene una entrevista con la Prensa extranjera desde que ocupa su puesto.

«Pienso que Francia y España deben actuar de manera a concretar su condición de buena vecindad y de aliados naturales», declaró Calvo Sotelo a «Le Monde».

«Continuo creyendo que París apoyará sin reservas y sin condiciones previas nuestro ingreso en la Comunidad Económica Europea y cooperará de manera inmediata y decidida en la lucha contra el terrirsmo de ETA», dijo a continuación.

El rotativo francés comentó que las relaciones bilaterales franco-españolas «son difíciles estos últimos años» y pidió acto seguido el parecer a Calvo Sotelo.

«Mantengo —contestó el presidente español— que queremos desarrollar una nueva política con Francia», sin olvidar insistir en dificultades existentes como la entrada en la «CEE» y la lucha contra el terrorismo.

Para el jefe del ejecutivo español la cuestión de las extradiciones de vascos españoles, ahora en Francia, acusados por España de delitos terroristas, doce en total, «es una cuestión de ética y de principios».

«Le Monde» hizo preguntas a Calvo Sotelo sobre la actual evolución de las autonomías en España y éste aclaró que «se trata de organizar con rigor y de manera nueva la vida política de uno de los más viejos Estados de Europa, cuya tradición centralista se remonta al siglo XVIII y fue importada del otro lado de los Pirineos.

«El sistema político español está basado en el reino del derecho y la supremacía del poder civil», añadió el presidente.

Para el jefe del Ejecutvio español esta circunstancia no es óbice para que «el responsable de la defensa nacional mantenga contactos con los medios militares en vistas a conocer sus puntos de vista sobre la modernización del Ejército y la definición exacta de su función constitucional».

«Esto es un argumento suplementario en favor de nuestra opción atlántica», dijo Leopoldo Calvo Sotelo, finalmente.

FRANCIA REFORZARA EL CONTROL DE LA FRONTERA VASCA

París (Efe). — Francia reforzará, si es necesario, el control de la frontera vasca «de forma precisa», declaró hoy aquí un portavoz presidencial francés al evocar el problema terrorista vasco en vísperas de la visita del presidente Leopoldo Calvo Sotelo.

Pero también desea que se haga lo mismo del lado español para que esta frontera «no sea un colador», agregó en una corta declaración.

El intermediario del presidente Francois Mitterrand dijo a los periodistas que Francia recusa la acusación de que su territorio sea base de operaciones del terrorismo vasco, «como algunos dicen».

En una breve reunión con la Prensa, la única que hubo para hablar de la visita oficial del presidente Calvo Sotelo, el portavoz pasó revista a los puntos que se abordarán en la entrevista de este último con Francois Mitterrand, que le invitará a almorzar mañana.

«Mitterrand está muy satisfecho de celebrar este encuentro franco-español a alto nivel», y confirmará a Calvo Sotelo «el apoyo de Francia a la entrada de España en la Comunidad Económica Europea».

Pero no dejará de recordarle la inquietud de Francia por ver bien defendidos los intereses de los agricultores franceses, y preguntará al presidente español «qué medidas han sido decididas a este respecto».

Asimismo le interrogará sobre la adaptación de las estructuras españolas para ponerlas en armonía con las comunitarias, en especial en el terreno fiscal y en el de la «tasa del valor añadido», de la que España carece por el momento.

Para Francois Mitterrand, «no hay problema de pesca entre Francia y España, sino entre España y el Mercado Común Europeo.

Españoles y franceses sólo esperan que la visita de trabajo de mañana sirva para aclarar las posturas mutuas sobre tres temas: control del terrorismo vasco, adhesión española a la Comunidad Económica Europea, e incorporación de España a la NATO.

DECLARACIONES DEL SECRETARIO DE ESTADO PARA LA INFORMACION

París (Efe). — El presidente español, Leopoldo Calvo Sotelo, viene el jueves a París para un primer contacto muy importante con el presidente francés, Francois Mitterrand, declaró hoy aquí un portavoz español.

Cumple así su promesa de intentar establecer «relaciones especiales» con Francia, hecha en su discurso de investidura.

«No cabe aceptar que Francia dé asilo político a terroristas con delitos de sangre», manifestó Ignacio Aguirre, secretario de Estado español para Información.

«España tiene una Constitución más progresista que la francesa, dió un estatuto de autonomía al País Vasco amplio, y el tratado de extradición franco-español, de 1877, excluye las extradiciones políticas pero no las de delitos de sangre», agregó.

El representante del Gobierno español dijo que «también España es tierra de asilo, da refugio a más de diez mil extranjeros de regimenes no democráticos, pero no, desde luego, a terroristas».

En los últimos dos años, todos los obstáculos hallados por España en su candidatura al Mercado Común Europeo «vinieron de Francia».

El presidente español demandará al presidente francés que Francia retire «todas las condiciones previas» interpuestas a la candidatura española.

En general, los españoles esperan mantener con el nuevo Gobierno francés «mejores relaciones que las habidas con el Gobierno del presidente Valery Giscard d'Estaing».

Pero no habrá «resultados espectaculares» de esta visita oficial de un día del presidente Leopoldo Calvo Sotelo a París, reiteran los responsables españoles.

Saldrán de las entrevistas de Calvo Sotelo el jueves con el primer ministro, Pierre Mauroy, y con el presidente Francois Mitterrand, una serie de reuniones a nivel ministerial, en particular entre los ministros del Interior y de Justicia respectivos.

"Construcciones Aeronáuticas, S. A.", una empresa pública con grandes beneficios

Tiene una cartera de pedidos de 50.000 millones y va a aumentar su plantilla

Madrid (Logos). — Para Construcciones Aeronáuticas S. A. (CASA) no parece existir la crisis económica. No sólo ha elevado sus ventas el pasado año a 16.900 millones de pesetas (un 48 por ciento más que el año anterior) y sus beneficios a 309 millones (103 en 1979) sino que su presidente, Enrique de Guzmán se ha permitido adelantar los resultados del presente ejercicio: 23.000 millones de ventas y 450 millones de beneficios antes de impuestos.

En la reunión informativa en que ha facilitado los datos anteriores, Enrique de Guzmán hay una empresa americana, la actual distribuidora de los productos CASA en Estados Unidos, que ha solicitado licencia para fabricar el «Aviocar» (C-212 en la terminología de fabricación). El próximo seis de Julio se celebrará una reunión en Santa Bárbara (California) para iniciar conjuntamente el estudio de la viabilidad de esta petición, estudio que pudiera estar concluido a primeros del mes de Octubre. Al parecer, las previsiones comerciales de la empresa americana, en la que CAS no tiene ninguna participación económica, apuntan hacia una producción de trescientos apartos en cinco años, con destino al mercado de Estados Unidos y Canadá. Hasta el momento, CASA ha vendido treinta y dos «Aviocar» a Estados Unidos y se está ultimando el contrato de otros 10 más.

CASA, una de las pocas empresas públicas (el INI tiene el setenta por ciento de su capital) que ha obtenido beneficios el pasado año, repartirá un dividendo del diez por ciento a sus accionistas y un cuatro por ciento a sus 8.300 empleados de las tres factorías de Madrid y las de Sevilla y Cádiz. Su cartera de pedidos a finales de año era de cincuenta mil millones de pesetas (treinta y tres mil el año anterior). Lo que, unido a la buena marcha general de la empresa, la permitirá ampliar la plantilla en un cuatro por ciento durante el presente ejercicio.

Según Enrique de Guzmán, uno de los objetivos de la empresa es el de ampliar la cifra de facturación por empleado, situada en torno a los dos millones de pesetas, pero atendiendo sobre todo a la venta de tecnología propia.

VA A CUMPLIR 121 AÑOS

Oakland (California). — «Si llego al domingo (28 de Junio) tendré 121 años», dijo Arthur Reed, quien a pesar de no recordar exactamente dónde nació, sabe que fue un 28 de Junio de 1860. Documentos de la Seguridad Social certifican su edad. (Telefoto EFE-UPI)

EN POCAS LINEAS

TRIPLE OBJETIVO AL MINISTERIO DE OBRAS PUBLICAS Y URBANISMO. — Madrid (Efe). — «El Ministerio del que soy titular se ha marcado un triple objetivo», ha afirmado el ministro de Obras Públicas y Urbanismo, Luis Ortiz González, en la clausura de las jornadas sobre obras públicas y generación de empleo organizadas por el Colegio de Ingenieros de Caminos, Canales y Puertos. «Este objetivo es: realizar al máximo la inversión a él encomendada, promover una ampliación entre los sectores a Instituciones afectados y provocar la renovación de normas que eliminen obstáculos burocráticos innecesarios. En resumen, realizar inversión, promover cooperación y eliminar burocracia». El Sr. Ortiz estimó el total de la capacidad inversora de su Ministerio, tanto directa como indirecta, en unos seiscientos mil millones de pesetas anuales. «Uno de cada cuatro parados —continuó el ministro— lo es del sector de la construcción. Estamos, pues enfrentados a una alerta de máxima emergencia que no admite vacilaciones».

* * *

EL DIARIO «NUEVA RIOJA» CAMBIA DE NOMBRE. — Logroño (Logos). — Desde hoy el diario local «Nueva Rioja» ha cambiado de nombre, pasando a llamarse «La Rioja». De esta manera ha querido recuperar el nombre que tuvo cuando se fundó hace noventa años. Entonces el periódico compartía el mercado con el «Diario de la Rioja». Ambos se fusionaron en los años de la guerra civil, tomando el nombre de «Nueva Rioja» que ha llevado hasta ayer.

* * *

SANCHEZ ALBORNOZ, DOCTOR «HONORIS CAUSA» POR VALLADOLID. — Buenos Aires (Efe). — El insigne historiador español don Claudio Sánchez Albornoz será investido, el 8 de Julio, doctor «honoris causa» de la Universidad de Valladolid. Al acto asistirán entre otras personas el rector de la Universidad de Valladolid, Alfonso Candau y el director del Instituto de Historia de América, Demetrio Ramos. Sánchez Albornoz declaró a «Efe» que «agradecía la concesión del título de todo corazón» y añadió: «Cuando se tienen 88 años y se ha trabajado mucho es de agradecer que le recompensen a uno». «Estoy muy viejo y me siento muy cansado —añadió—, ya no me puedo casi ni mover y me es imposible viajar a España. Sólo lo haré cuando me lleven dentro de un cajón».

* * *

PELICULAS ESPAÑOLAS AL FESTIVAL DE MOSCU. — Madrid (Logos). — El Festival Internacional de Cine de Moscú, que se celebrará del 7 al 21 de este mes ha seleccionado las siguientes películas para que representen a la cinematografía española. Para la sección competitiva, «Gary Cooper, que estás en los cielos», de Pilar Miró. Para la sección competitiva infantil, «Misterio en la isla de los monstruos», de Juan Piquer. Para la sección fuera de concurso, «Todos se llaman el gato», de Raúl Pena, «El nido», de Jaime de Armiñán y «Fuerza mortal», de Mack H. Boulois.

* * *

QUERELLA CONTRA TRES MAGISTRADOS. — Madrid (Logos). — A puerta cerrada, durante una hora, se ha reunio esta mañana el pleno el Tribunal Supremo constituído en la Sala de Justicia para decidir la admisión o no a trámite de una querella presentada por la empresa editorial «Amaika, S A.», de Barcelona, editora de la revista «El Papus» contra tres magistrados de la Audiencia Nacional a los que se acuso de un presunto delito de prevaricación. La querella fue presentada contra los magistrados Bienvenido Guevara Suárez Fernando Martínez Ruiz y Juan García-Murga Vazuez, por haber dictado una sentencia presuntamente injusta a favor de un reo en causa criminal. El abogado de «Ediciones Amaika», Juan Barja de Quiroga solicitó que fuera admitida a trámite la querella. El representante del ministerio fiscal se opuso a ello estableciendo la diferenciación entre una sentencia injusta y una sentencia desacomodada a derecho y manifestó que el hombre no es infalible y puede en cualquier caso cometer errores. Asimismo, el fiscal afirmó que no veía en la sentencia de los magistrados intencionalidad penal de delinquir y que no existían pruebas que hicieran suponer que los miembros del tribunal se habían puesto de acuerdo para cometer un delito por lo que no procedía la admisión de la querella.

* * *

ENTREVISTA MARCELINO OREJA-GOBIERNO VASCO SOBRE TRANSFERENCIAS. — Vitoria (Efe). — El delegado general del Gobierno en el País Vasco, Marcelino Oreja, ha mantenido esta tarde una entrevista con el presidente de la repersentación vasca en la Comisión mixta de transferencias, a la que ha asistido también Carlos Garaicoechea. Al término de la entrevista, Marcelino Oreja y Mario Fernández coincidieronu en señalar que en la reunión se habían repasado los temas cuya negociación está más avanzada, y que, por lo tanto, podrían ser transferidos en el presente mes de Julio. Con etsa reunión se ha dado cumplimiento al acuerdo tomamado por Calvo Sotelo y Carlos Garaicoechea, de efectuar un seguimiento de los temas pendientes en el calendario de transferencias del primer semestre.

Lea siempre
Diario de Burgos
BURGOS es cosa nuestra

M.E.C.D. 2017

PROSIGUE LA «CUMBRE» AUTONOMICA

Se ha constituído el Consejo de Política Fiscal y Financiera de los entes autonómicos

(Viene de primera página)

Gobierno vasco, Pedro Luis Uriarte, señaló que en la reunión "ha quedado clara la buena disposición del Gobierno vasco a colaborar en esta Comisión"

Por su parte, el ministro de Hacienda García Añoveros, dijó que no se había podido esperar más para el acto constitutivo de está Comisión. "No hemos podido convocar, añadió, porque la ley no nos da pie para ello, a ningún representante de aquellas regiones que todavía no están configuradas como entes preautonómicos".

En la actualidad, las regiones que todavía no han podido acceder a regímenes preautonómicos son Cantabria, Rioja, Segovia, Ceuta, Melilla y Madrid.

"No hemos podido esperar más —insistió el ministro— porque sería retrasar la puesta en funcionamiento de diversos mecanismos económicos en las restantes comunidades autónomas y regímenes preautonómicos, como por ejemplo, el fondo de compensación".

RECURSO ADMINISTRATIVO A TRAMITE

Madrid (Logos). — El Tribunal Constitucional ha admitido a trámite el recurso de inconstitucionalidad interpuesto por el Gobierno contra dos decretos de la Generalidad de Cataluña sobre la concesión de emisoras en Frecuencia Modulada

El Gobierno ha invocado para ello el artículo 161,2 de la Constitución.

EL SEGUNDO "INFORME ENTERRIA"

Madrid (Efe). — Tanto el Gobierno como el PSOE valoran positivamente el segundo "Informe Enterría" según se desprende de las manifestaciones hechas a "Efe" por el ministro de Hacienda, y por el vicesecretario general del PSOE, al término de la reunión que, desde las ocho de la tarde de ayer, mantuvieron en la sede del Ministerio de Hacienda.

El Consejo de ministros puede aprobar diversos temas económicos

Reunión de la Comisión de subsecretarios

Madrid (Efe). — A primera hora de la tarde ha finalizado la reunión de la Comisión general de subsecretarios, reunida esta mañana bajo la presidencia de su titular, Pío Cabanillas, en el complejo de La Moncloa.

Aunque oficialmente no ha trascendido lo tratado, la Agencia «Efe» ha podido saber que en al reunión, preparatoria del Consejo de ministros del próximo viernes, se han abordado diversos temas económicos, que podrían ser aprobados en el Consejo.

Entre estos temas figura el plan trienal de inversiones públicas, la operación de venta de la Banca "López Quesada" y el estatuto de la producción lechera, que ayer fueron estudiados por la Comisión delegada para Asuntos Económicos.

Asimismo, la Comisión estudió diversos proyectos de ley sobre política de viviendas, la modificación del reglamento que regula la instalación de máquinas recreativas, y diversos expedientes de inversiones y obras de distintos Departamentos ministeriales

En otro orden de cosas, la Comisión podría haber abordado el tema autonómico y la marcha de las conversaciones de la llamada "cumbre" autonómica, sobre la que el ministro Martín Villa informará al Consejo el próximo viernes.

CANJE DE EFECTOS TIMBRADOS

Madrid (Efe). — Hoy publica el "Boletín Oficial del Estado" una orden del Ministerio de Hacienda que dispone el canje de los efectos timbrados que han dejado de tener validez en virtud de una ley de 21 de Junio de 1980 reguladora del impuesto sobre transmisiones patrimoniales y actos jurídicos documentados.

Esta orden autoriza también el canje de varios efectos, sustituidos en su día por otros o por aquellos que habían dejado de tener validez, tales como licencia de uso de determinadas armas, licencias de caza y licencias de armas para escopetas.

Estos canjes, que serán gratuitos siempre que los efectos correspondientes no hayan sido utilizados, se pueden realizar en las oficinas de las representaciones provinciales o administraciones subalternas, de Tabacalera, S. A., en Madrid se podrá hacer en la Administración provincial o expendeduría central de la Compañía

En el caso de los efectos timbrados elaborados directamente para entidades o particulares por la Fábrica Nacional de Moneda y Timbre, el canje se solicitará a través de las correspondientes Delegaciones de Hacienda.

Publicaciones de la Caja de Ahorros Municipal

KAITE
Estudios de Espeleología Burgalesa

Autor: Grupo Espeleológico Edelweiss
Formato: 24 x 17
Páginas: 188
Precio: 750,- ptas.

Adquiéralo en librerías

"Interviú" anuncia acciones judiciales contra "El País"

Barcelona (Efe).— La revista "Interviú" ha decidido emprender acciones judiciales contra el diario "El País", por haber reproducido sin autorización una entrevista con el asaltante "número once", del Banco Central, de Barcelona, apodado "Bartolo", que el semanario había conseguido en exclusiva conversación con él en un país extranjero

El diario "El País" no informó en ningún momento a la dirección de la revista de que tenía en su poder la copia del reportaje con el asaltante ni, por consiguiente de su intención de publicarlo como si se tratara de una exclusiva propia, ha informado a "Efe" un portavoz de la revista.

"En la entradilla del reportaje —añade el portavoz— se dice que el trabajo periodístico sobre el asalto al Banco Central "será publicado también por "Interviú". Con esta frase, el diario madrileño pretende atribuirse la prioridad del reportaje cuando su redacción conocía a través de un teletipo de la agencia "Efe" que el trabajo era propiedad de "Interviú" Esta confusa frase llevó a que incluso Radio Nacional de España, en su programa "España a las ocho", atribuyese la prioridad a quien no le corresponde Asimismo el periódico usó para la ilustración del reportaje fotos obtenidas por "Interviú", y otras pertenecientes al archivo de la revista.

EL REY CLAUSURA EL CURSO ACADEMICO DEL C.E.S.E.D.E.N.

Entrega de un patrullero construido en España al Príncipe Rachid, hijo de Hassan II

Madrid (Efe). — S. M. el Rey ha presidido a mediodía de hoy el acto de clausura del XVII Ciclo académico del Centro Superior de Estudios de la Defensa Nacional (CESEDEN) ,en un acto que se ha celebrado en el Paraninfo de este Centro.

Al acto han asistido el presidente del Congreso, el del Senado, el ministro de Defensa, el presidente de la Junta de Jefes de Estado Mayor y los jefes del Estado Mayor del Ejército, la Armada y el Aire, así como diversas personalidades de las Fuerzas Armadas y el ministro de Cultura.

El director del CESEDEN, almirante Rubalcaba Troncoso, pronunció la última lección, que ha versado sobre la «Evolución del concepto de defensa nacional».

Estudió esta evolución en tres etapas: la primera hasta 1939; la segunda, desde 1940 a 1975 y la tercera, desde 1975 hasta hoy.

Terminó su intervención diciendo que es importante configurar el marco en que han de desenvolverse las Fuerzas Armadas, pero lo es más «que éstas perciban que la Sociedad de la que forman parte y a la que sirven las consideran como cosa propia, necesaria y querida».

Terminado el acto le fueron entregados los diplomas a los alumnos concurrentes a los diversos cursos y fueron impuestas condecoraciones al personal del CESEDEN que han sido concedidas a lo largo del curso.

EL HIJO DE HASSAN II RECIBE UN PATRULLERO ESPAÑOL

Jerez de la Frontera (Logos). Parece ser que la visita del Príncipe Rachid, hijo del Rey Hassan II de Marruecos a Cádiz es el inicio de un nuevo período en las relaciones entre aquel país y España y que puede servir para limar asperezas en problemas políticos y comerciales, entre los que se encuentra, sobre todo, el de la pesca.

La visita del Príncipe Rachid a Cádiz tuvo como misión principal, además de aquel trasfondo político de acercamiento, la entrega a la Marina marroquí de un patrullero recientemente terminado de construir por la Empresa Nacional Bazán en su factoría gaditana. A esta entrega seguirán otras tres más para etapas sucesivas. A este primer patrullero se le ha impuesto el nombre de «Comandante El Jattabi»; que fue un militar muerto en la lucha mantenida por Marruecos en el Sahara. La bendición del marco, realizada por un sacerdote musulmán, se efectuó con agua traída al efecto desde La Meca.

TRES PESQUEROS ESPAÑOLES APRESADOS POR MARRUECOS

Se denuncia la construcción de un puerto marroquí en aguas jurisdiccionales de Melilla

Las Palmas de Gran Canaria (Efe). — La Comandancia Militar de Marina de Las Palmas sólo tiene constancia, hasta el momento, del apresamiento de tres barcos españoles por patrulleras marroquíes, en lugar de cuatro como se había afirmado.

Se trata del «Mariñan» y «Caybu», apresados poco antes de las tres de la tarde (hora insular), y del «Ubaldino», retenido una hora después.

Al parecer, los apresamientos se han producido porque los barcos españoles, que tienen su base en Las Palmas de Gran Canaria, tenían caducada la licencia de pesca.

Estas licencias caducaron a las doce de la noche de ayer, martes, y los nuevos permisos fueron remitidos también ayer por las autoridades marroquíes a los armadores de Las Palmas, por lo cual a algunos barcos no les ha sido posible hacerse con las nuevas licencias.

Los tres barcos apresados, que son conducidos a la antigua Villacisneros, pertenecen a «Agrupeca».

DENUNCIA POR LA CONSTRUCCION DEL PUERTO MARROQUI EN AGUAS MELILLENSES

Melilla (Logos). — El Partido Nacionalista Español de Melilla (Aprome), se ha dirigido al Colegio de Abogados de Melilla, solicitando la colaboración de uno de sus colegiados para defender la denuncia presentada por este partido en el Juzgado de Instrucción por la construcción por Marruecos desde el año 1971, de un puerto en aguas territoriales melillenses, construcción que continúa. La denuncia está actualmente en manos del fiscal de la Audiencia de Málaga y se ignora por el momento, cuál es el Tribunal competente que podría juzgar este asunto.

GUIA PROFESIONAL

MARIA JESUS LLORENTE
GINECOLOGA
Planificación familiar.
Consulta:
C/ Fátima. 5. 1.º D.
(Gamonal)
Teléfono 21 39 14
Previa cita

JOSE LLORENTE
ESPECIALISTA EN NIÑOS
RAYOS X
Pediatría y Puericultura
Consulta de 5 a 7
Avda. del Cid, 3-4.º A
Teléfono: 20 15 94

ACUPUNTURA
DR. GARCIA OBREGON
ENDOCRINOLOGO
DIGESTIVO
Y NUTRICION
Vitoria. 21. Tf. 219254
Solicite hora.

José Muñoz Avila
RIÑON, PIEL Y VIAS URINARIAS
Héroes del Alcázar, 4, 1.º
Teléfono: 20 48 23

Alonso Bañuelos
OFTALMOLOGO
Medicina y Cirugía de los ojos.
Espolón, 2
Teléfono: 20 93 49

JUAN JO CHU
DERMATOLOGIA
MEDICO-QUIRURGICA
VENEREOLOGIA
CIRUGIA DE LA PIEL
Horas a convenir:
Teléfono: 22 57 92
José María de la Puente, 8-2.º derecha.
(Esquina Gral. Vigón)

EMILIA LASTRA
ANALISIS CLINICOS
Plaza de la Cruzada, 6 - 11.º
Teléfono: 20 34 12

JOSE M.ª DE SEBASTIAN
MEDICO
Análisis Clínicos
Vitoria, 46, 4.º D
(Edificio Gasset)
Teléfono: 20 37 89

OPTICA CIENTIFICA BURGALESA
•LENTILLAS.- GRADUACION GAFAS
•APARATOS PARA SORDOS
•PERSONAL ESPECIALIZADO
Plaza Mayor, 7
Tel. 205344

ENFERMEDADES REUMATICAS
Andrés Ortega Martín
Horas concertadas
General Mola, 10
1.º A.
Teléfono 20 00 35

I. Arroyo Hidalgo
NEUROLOGIA
Av. Reyes Católicos, 8, 1.º C
Consulta previa cita.
Tlfs: 22 49 22 (tardes)
y 219538 (mañanas).

A. BODEGA FRIAS
R. BARRASA BARONA
TOCOGINECOLOGIA
DIAGNOSTICO PRECOZ DE CANCER (CITOLOGIA)
PLANIFICACION FAMILIAR
Francisco Grandmontagne, 5, 5.º H.
Teléfonos:
21 26 68 y 22 60 19
Consulta de 4 a 6

M. VILLANUEVA
Cirugía Ortopédica y Traumatología
Ortopedia del pie.
Consulta: Previa petición de hora.
Julio Sáez de la Hoya, 8, 4.º (tardes).
Teléfono: 22 17 37.

J. Martín Pardo
PULMON Y CORAZON
Consulta, de 11 a 1,30 y horas convenidas excepto sábados
Héroes de la División Azul, 3, 1.º D
Teléfono: 21 41 66

Lea siempre
Diario de Burgos
BURGOS es cosa nuestra

M.E.C.D. 2017

Capítulo hispanoamericano

Por Pedro DE LORENZO

Es por ahora, mediada la tarde, casi todos los años bajo un cielo de tormenta. ¿Conocéis el rito? Se celebra el Capítulo hispanoamericano del Corpus Christi en Toledo. Estoy viéndome en el nuevo caballero armado. Le tomaron las medidas del hábito; le será impuesto ante el altar. Para la investidura, aguarda en la sacristía, de chaquet, a su padrino, poeta del Caribe.

Se pasea de Greco en Greco. El Expolio preside el apretado museo, bronce y mármoles, frente por frente de la puerta. Camina lentamente el caballero hacia el manchón de la túnica roja que manda en ese cuadro; no hay perspectiva; las figuras se amontonan contra el hombre dolorido y solo; para contraste de los furores de la turba, agresiva, sombría, las caras femeninas, contemplativas del artesano, indiferente, que prepara el leño. El caballero se llega al lienzo; mira despacioso las lágrimas, los ojos de Cristo vueltos al cielo.

Procesionalmente, desde la sacristía, por los claustros de la catedral. Toman asiento a un lado y el otro lado, bajo las gradas del altar mayor. Verjas afuera, algunas damas, enlutadas, de teja y mantilla. Preside el Cardenal Primado, maestre del Capítulo.

A la escucha de su nombre, el caballero deja el escaño y, de la mano del padrino, hace tres sucesivas reverencias: al Santo Sacramento; al Cardenal; y al presidente del Capítulo. Suben padrino y recipiendario. Le pide el sí por tres veces el preboste.

Continúa de la izquierda a la derecha y se arrodilla a los pies del maestre; besa el anillo pastoral; ayudado del padrino, se reviste y vuelve al escaño. Oirá misa; bendecidos los fiadores, los cordones, se le pone el suyo y le recibe el preboste con apretado abrazo. Da fe el canciller, secretario del Capítulo.

El maestro de ceremonias, los mayordomos, ordenan el regreso. En corporación, el cortejo de los muy ilustres caballeros armados. Precede el guión sobre asta de madera oscura: es un cuadrado, no grande, de seda verde; resaltan en la seda tres cruces de terciopelo, perfiladas de cordoncillo de oro. El gobierno del Capítulo marcha con sus cetros dorados y el remate de las tres cruces en esmalte verde.

Por una puerta elegante y discreta van pasando —la antesala de artesonado con estrellas de ocho puntas, mudéjar— a la suntuosidad íntima de la sala capitular. Arzobispos y obispos toledanos, desde San Eugenio —óleo las tablas, la hilera superior al fresco— componen el historiado retablo, retrato por asiento, de la silleria. A puerta cerrada el Capítulo, para secreto sin misterio.

El caballero se arregla y descompone el manto, de una sola pieza, lana fina, en redondo; no da paz a la gola, almidonada. Quiere distraerse y mira las tres cruces, memoración de las que ostentaban las velas de las naves descubridoras. Se quita y pone el birrete, ceñido, que le presiona la cabeza; cuadrangular el birrete, plegable, de aletas y borlón. Verde, todo verde, riquísima gama de tonos verdes.

Enreda sus dedos en el fiador, cordón de seda vuelto al cuello, de pasador a la altura del pecho, largo hasta la rodilla, y borlas. Lo único no verde, las manos, los pies: guante blanco; zapatos de charol, hebillón de plata.

Suda, ¡ese calzado!, con el manto, la gola, sobre el chaquet. Y por mucho que suda no aguanta su perentoriedad de ir a los lavabos. El Capítulo es secreto; nadie puede abrir la puerta sin que se haya levantado la sesión. Hablan y no paran: el clavero, custodio de los bienes; el notario; la suntuosa fidente palabra del Cardenal.

En la catedral, se pregunta el caballero, ¿dónde? ¿O tendría excusado una catedral? Sin embargo, los señores canónigos... Terrible ahogo. Atormentado, apenas oye el final del Capítulo, el caballero escapa, indaga y ¡ya!: a mano izquierda, sin entrar en la sacristía.

Baja, traspone una puertita, atraviesa el patizuelo, corre de la lluvia, gorda lluvia de tormenta, y al fondo; elementales, de tabernita del Toledo viejo. Camo de latón. No lo aseguraría: su estado le impide reparar en detalles. Aparte las complicaciones que le acarrean aquellos hábitos de estreno.

Sosegado, torna a la sacristía. Se ayudan entre sí los hermanos de Capítulo a liberarse del manto, la gola, sobre todo la gola, y a meter en la bolsa los arreos. Conserva el caballero, sobre el chaquet, la venera del águila bicéfala, emblema de la imperial ciudad.

Todavía unos minutos, sin el padrino, a quien requieren veteranos de la hermandad, va a él de Apóstol en apóstol, la galería de Grecos, y se clava al hacer un alto, estremecido: el Prendimiento, de Goya. El genio, la inventiva —todo— Goya, en ese Prendimiento.

Izquierda del Expolio, cobra Goya resonancias del Greco: ese amontonamiento de cabezas acosadoras, más vociferante y rufianesco el coro, pero idéntico gesto colectivo brutal: el de las masas, crueles contra el preso, el desvalido y solo. Prendimiento. Expolio, acentúan la sensación de espiritualidad, su cavilación de las postrimerías en el caballero: sereno de semblante; a los adentros de su ser, diminuto; este hábito...

—¡Para la mortaja!

LOS ESTUDIANTES U. S. A. HAN PERDIDO CAPACIDADES BASICAS

Los negros y los más jóvenes de ambos sexos son los únicos que muestran progresos relativos

☆ Estos avances se deben a programas que pueden ser suprimidos o recortados por la Administración Reagan

Por Pedro LAZARO

Por segunda década consecutiva, los estudiantes de educación secundaria en Estados Unidos han sufrido una pérdida en su capacidad para leer e interpretar lo leído, capacidades básicas que forman el eje de una encuesta recientemente realizada en todo el país, como cada década, y cuyos resultados han sido interpretados por un panel de 14 eminentes profesores. Estudiantes tanto blancos como negros, de 9, 13 y 17 años de edad, han sido utilizados para la elaboración de este informe.

Dentro del desolador panorama general, los muchachos negros y los más jóvenes de ambas razas son los únicos en haber mostrado progresos relativos. Así, vemos que la media de los estudiantes negros sigue situada a la zaga de los blancos, en las capacidades consideradas, aunque la diferencia tradicional entre ambos grupos es cada vez menor. La capacidad de lectura de los más jóvenes aumentó en un 3,9 por 100, con respecto a hace diez años. Dentro de esta media, los estudiantes negros mejoraron su capacidad en casi un 10 por 100.

ESPECTACULAR MEJORA

Los educadores atribuyen esta espectacular mejora por parte de los jóvenes negros a un sistema especial puesto en práctica en los últimos años y especialmente estudiado para este grupo, en el marco de un programa federal dotado con fondos de 3.000 millones de dólares anuales. Si el programa de disminución de los presupuestos sociales de la administración Reagan consigue llevarse a cabo, la mayor parte de estos fondos irán a engordar el presupuesto militar y el programa tendrá que ser suprimido o, al menos, severamente disminuído.

El estudio califica de «significativa» la disminución en el nivel de capacidad de los estudiantes de 17 años, la edad en la que se suele obtener el diploma de la «High School», la segunda etapa de la educación obligatoria para todos los jóvenes del país. Como es lógico, el nivel de educación con que los jóvenes terminan su formación secundaria incide directamente en su capacidad para continuar sus estudios o para encontrar un empleo. A ello se refiere el informe final, cuando afirma que la disminución en las capacidades de los jóvenes estudiantes «muestra un deterioro en los recursos y la instrucción necesarios para alcanzar aquellas habilidades intelectuales que se sitúan más allá de las habilidades básicas».

DETERIORO PROGRESIVO

Este deterioro progresivo de la básica capacidad para leer un texto y ser capaz de comentario está causando graves problemas en el país que se jacta, y con cierta razón, de poseer el sistema de educación básica y secundaria más amplio y dotado con más medios del mundo.

Por supuesto, ello no quiere decir que falten jóvenes con la suficiente capacidad para rellenar los puestos necesarios para el buen funcionamiento de la sociedad. Muy al contrario. Las Universidades de todo el país siguen rechazando alumnos, pese a que (y esta es la segunda parte de la historia) los gastos acarreados por la educación universitaria estadounidense sean asimismo los más elevados, por estudiantes del mundo.

Sin embargo, en los niveles medio y básico de la sociedad, al nivel del trabajador medio, sea a nivel industrial o administrativo o de servicios, tan importante como el nivel superior, este deriorо se está haciendo sentir de forma aguda desde hace años.

El ejército, por ejemplo, tiene el problema, desde que se suprimiera el servicio obligatorio, de tener que empezar por enseñar a leer y escribir correctamente a sus jóvenes voluntarios, ya que la mayor parte de ellos proceden del gran número a quien su bajo nivel educativo priva del acceso a la educación superior o a una buena posición laboral. Una situación alarmante.

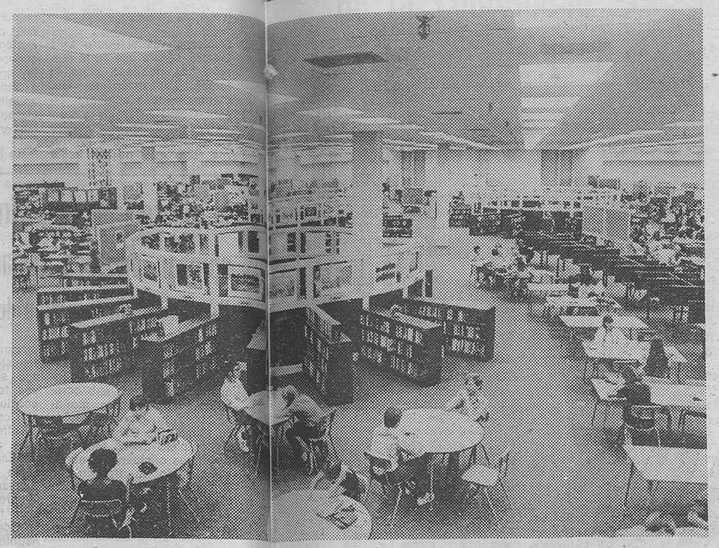

Exceptuando los estudiantes más jóvenes de color, parece ser que en general se han perdido aptitudes básicas en el estudio en los Estados Unidos. — (Foto EFE).

Hágase suscriptor de
Diario de Burgos
rellenando este boletín
D. .....
Población .....
Calle ..... N.º .....
Piso ..... Desea suscribirse a DIARIO DE BURGOS
a partir del día (1) ..... del mes de .....
de 1981 por un período de .....
(mes, trimestre, semestre o año).
(1) Las suscripciones comienzan el 1.º y 15 de cada mes.
PRECIOS DE SUSCRIPCION: Capital: 700 ptas. al mes. Fuera de la capital: Trimestral, 2.100 ptas.; Semestral, 4.200 ptas.; Anual, 8.400 ptas.
NOTA.—Las suscripciones de fuera de la capital se harán por un período de tres meses como mínimo.

La conducta humana a nivel psico-social

EL NIÑO NO OBEDECE, IMITA

★ Los pequeños beben y fuman no porque les guste sino porque lo hacen los demás, empezando por sus padres; y no quieren marginarse

★ El consumo del alcohol y el tabaco por los niños produce graves daños orgánicos e incluso psíquicos

Por S. PRIETO CANTERO

En primer lugar el niño imita a los padres. Su biología, en auténtica ebullición, le lleva a ser rebelde, a no obedecer. El niño realmente no obedece, se le hace cuesta arriba obedecer. Por el contrario, el niño imita pues se la hace fácil; se le hace cuesta abajo imitar.

Al niño le encanta actuar, como «hombre» hecho y derecho y por eso hace lo que ve hacer a los mayores. Que su padre bebe y fuma, pues él busca por todos los medios beber y fumar. Se podría decir que la botella la lleva en la mochila escolar y asimismo la pipa y la cajetilla de tabaco. Los niños beben y no porque les guste, sino simplemente porque lo hacen los demás empezando por sus padres y no desean marginarse. En fumar sucede igual.

DOSIS MORTAL

Esa es la realidad social en los países desarrollados, más intensa cuanto mayor es el desarrollo industrial y el nivel de vida más alto. Sin embargo, la realidad también dice y está fuera de toda duda, que el consumo de alcohol y de tabaco en los niños produce graves daños, no sólo orgánicos sino también psíquicos y que una dosis de tres gramos de alcohol por cada kilo de peso puede resultar mortal en un niño de edad escolar. Un simple vaso de vino contiene entre ocho y doce gramos de alcohol.

El consumo moderado pero habitual de alcohol es extraordinariamente peligroso para el niño y puede provocar incluso una cirrosis hepática.

En cuanto al tabaco, se ha visto que a niños de tan escasa edad como son tres añitos los atrae y toman como un juguete la pipa y la pitillera de su papá. El papá, empedernido fumador, de manera inconsciente se muestra encantado y feliz porque el niño muestra inclinación a imitarle y de contemplar cómo su hijo se acerca a la boca, mordisquea y pone la misma cara y hace los mismos gestos que el padre cuando éste fuma.

Y, claro, el feliz papá no pierde ocasión de colocar a su hijito la cajetilla, el cigarrillo o la pipa bajo la nariz para que huela el aroma del tabaco. No es extraño que el olor del tabaco se convierta en un placer para el niño. Este tipo de juegos «varoniles» de los niños hace que desde la infancia los pequeñuelos sean «programados» como fumadores a gran escala, todo por negligencia del padre que no piensa que con su proceder arruina la salud de su hijo.

El cigarrillo permanente y el vaso frecuentemente en la mano del padre o de la madre son un peligroso ejemplo para la descendencia; y de esta imitación» fácilmente salta el niño a algo todavía peor: el «porro» y la droga y, por descontado, el alcohol.

INEQUIVOCA ADVERTENCIA

El científico Leo Baric, profesor de la Universidad de Manchester y una autoridad internacional en el campo del estudio de la conducta humana, y otros científicos advierten inequívocamente a los padres para que se abstengan de beber y menos invitar a beber aunque sea unas gotas a sus hijitos pequeños. También les dice que procuren no fumar y hacer que el cigarrillo sea juguete y atracción de sus hijos pequeños. Esta es la única manera de impedir que sus vástagos se acostumbren al alcohol y al tabaco, pudiera decirse que desde la misma cuna.

Los niños pequeños tienen un gran sentido de la observación y si ven tomar bebidas alcohólicas y fumar a los padres, resulta inevitable que lo consideren como algo normal aplicable a ellos, conducta que resulta tanto más fuerte e intensa cuanto más beban y fumen los padres en su presencia.

En lo bueno y lo malo, influye mucho en el niño lo que ve hacer a los padres.

El Consejo Británico de la Salud, basado en estas realidades científicas y sociales, ha puesto en marcha una intensa campaña radiotelevisiva encareciendo a los padres que no beban licores ni fumen jamás delante de los hijos pequeños.

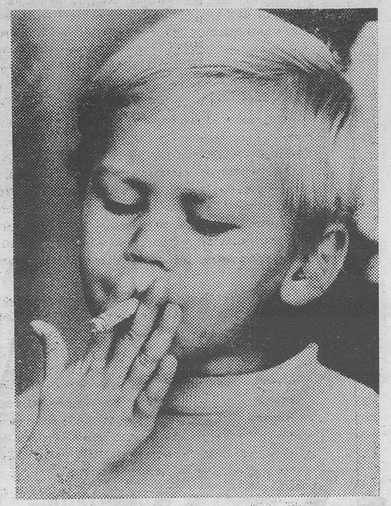

Es un error alentar, aunque sea en broma, la costumbre de fumar en los niños. (Foto EFE-FIEL)

Pakistán: un aliado necesario para Occidente

□ Estados Unidos está estudiando una ayuda económica de 2.500 millones de dólares para aliviar su maltrecha economía

□ Dentro de dos años Pakistán puede poseer su propia bomba nuclear

Por Christian CASANOVA

Si existe un caso en que la opinión pública americana se encuentre con un problema de conciencia este es el de Pakistán. Aún están vivas en el recuerdo de los americanos las grandes manifestaciones que se realizaron en Nueva York y Washington para tratar de salvar la vida de Ali Bhutto, ex jefe de estado de Pakistán elegido democráticamente y juzgado y ejecutado por la inflexible resolución del general Zia hombre fuerte de Pakistán que había interrumpido la vida institucional del país para constituirse en su dictador.

Pero la geopolítica tiene exigencias irrenunciables y en esta oportunidad se llaman: amistad con el general Zia, fiel amigo de Occidente. El propio general ha convencido a los generales americanos, mostrándoles los estratégicos estrechos de Malaca y Singapur que si cae Pakistán no habrá un solo país, desde Turquía hasta Vietnam, amigo de USA.

LOS ARGUMENTOS DEL GENERAL ZIA

Los argumentos del general Zia están rápidamente ganando la comprensión de Washington. Los jefes del Pentágono y del Departamento de Estado están ultimando los detalles del plan de ayuda económica a Pakistán por valor de 2.500 millones de dólares que aliviarán la maltratada economía del país y para modernizar la obsoleta maquinaria militar.

La ayuda americana se inscribe en el campo de política de Reagan con relación a la de su antecesor Carter. Se trata de olvidar de momento el problema de los derechos humanos para tratar de frenar el expansionismo soviético en el golfo Persa.

Sin embargo ayuda a Pakistán, que debe ser aprobada por el Congreso de Estados Unidos, tiene sus factores negativos. Sus críticos temen que una ayuda tales proporciones, especialmente en el campo militar, daría ventajas a la India en caso de la India consigo la capital de la India en manos del Kremlin desde el punto de vista de las combinaciones internacionales y sus consecuencias geopolíticas.

EL COMPLEJO PROBLEMA NUCLEAR

El problema nuclear es el más complejo. India hizo explotar su primera bomba nuclear en 1974 y hay indicios de que Nueva Delhi efectuará próximamente la segunda prueba.

Por su parte Pakistán, a pesar de las protestas del general Zia, dentro de un par de años tendrá su propia bomba. La llamada bomba islámica. Washington enemigo de dicha bomba, de imprevisibles consecuencias en el caso de que Pakistán cambiara de gobierno y se integrara en el contexto musulman militante, no podría impedir los experimentos nucleares pakistanies sin ser inconsecuente con su política de darle a este país una verdadera fuerza militar capaz de neutralizar a la India, cada día más cercana al Kremlin.

EL DEBIL GOBIERNO PAKISTANI

Muchos de los analistas del Departamento de Estado recuerdan la ayuda prestada por USA al fallecido Sha de Persia. Por el momento Zia tiene controlado el país pero es un hecho que la oposición es cada día más fuerte y que el gobierno no ha logrado formar una base popular mínima que lo apoye.

Los oponentes del general Zia tienen que el hecho de que el gobierno no pueda prescindir de la ley marcial, vigente desde la muerte de Bhutto, el que no pueda fijar una fecha para elecciones ni dar un paso hacia la democracia, prueban su gran debilidad. El primo de Bhutto, Mumtaz Ali Bhutto, ha declarado que el régimen de Zia está al borde de las arenas movedizas.

De todas formas, Zia existe y es un amigo leal. Cuando los soviéticos impusieron el gobierno de Babrak Karmal en Afganistán, Zia se negó terminantemente a secreto a voces que la guerrilla afgana, que tantos problemas está proporcionando a Moscú, está apoyada por el general Zia y sus refugios se encuentran en Pakistán.

Hacer una política futurista no es posible en estos días y Washington seguirá adelante, cualquiera que sean los riesgos, apoyando el rearme de PaKistán.

(Servicios especiales de EFE)

En imagen el general Zia (centro) conversando con el presidente de Irak. — (Foto EFE).

La Publicidad escrita, es la única que se puede volver a leer
Es la que ofrece
Diario de Burgos
junto a su gran difusión

M.E.C.D. 2017

DIARIO DE BURGOS

DE AVISOS Y NOTICIAS

NO SE PUBLICA LOS DOMINGOS

Año I. Miércoles 1.º de Abril de 1891. Núm. 1.º

SUSCRIPCIÓN

BURGOS. Trimestre, pesetas 3'50 / Semestre 6'50 / Año 12

FUERA. Trimestre, pesetas 4'50 / Semestre 8 / Año 15

EXTRANJERO Y ULTRAMAR. Año 30

Número 5 céntimos.

Imprenta, Redacción y Administración

ISLA, 13

Pago adelantado

ANUNCIOS

En 1.ª y 2.ª plana, línea, pesetas 0'25

En las restantes 0'10

Esquelas de defunción y aniversario desde 5 pesetas en adelante. Comunicados a precios convencionales.

Se recibe anuncios y suscripciones en la Administración y en la librería de D. Calixto Avila.

BOLETÍN RELIGIOSO

SANTO DE HOY.—Santa Teodora y San Venancio.

IDEM DE MAÑANA.—San Francisco de Paula.

Ejercicio piadoso del Sagrado Corazón de Jesús.—Convento de la Merced: viernes 6.—2 de la tarde.

ESTADO DEL TIEMPO

Temperatura a la sombra en el día de hoy: á las 9 de la mañana, 9; á las 3 de la tarde, 10º.

El barómetro marca variable, con tendencia á lluvia.

Ferrocarril del Norte **SERVICIO DE BURGOS** Salida de trenes para

IRÚN.—Expreso: 3,30 m.—Correo: 10,22 m.—Mixto: 11,50 n.—Sud-expreso: 4,30 t.

MADRID.—Expreso: 8,35 n.—Correo, 4,41 t.—Mixto: 3,35 m.—Sud-expreso: 2,44 t.

Llegada de mercancías.—Mañana publicaremos en sección especial las listas que nos facilite la Compañía.

ESPECTACULOS

Función para el jueves 3.—Estreno de la aplaudida comedia en tres actos, titulada *Los bombones*, y la zarzuela en un acto *Los carboneros*.

Aguas azoadas.—Toda clase de catarros agudos, angina, farangitis, etc. de naturaleza catarral, se curan en muy pocos días con las *Aguas azoadas* el asma, enfisema pulmonar crónicos y la tisis incipiente: se alivian notablemente mejor que con cualquiera otra medicación.—LAIN-CALVO 59, BURGOS.

Nueva Camisería de José Díez Ortega.—Primera casa en artículos del ramo. Acaba de llegar un surtido completo de corbatas fantasía, abanicos, sombrillas, y bastones; todo de última novedad.—PLAZA MAYOR 52, BURGOS.

Centro de vacunación.—Se ha establecido en esta ciudad, plaza Mayor, núm. 1, entresuelo, á cargo de los Sres. Médicos D. Antonio Santaolalla y D. Máximo Díez de la Lastra, con la linfa del Instituto de vacuna suiza de Ginebra (Lancy), premiada con medalla de oro en varias Exposiciones.

HORAS DE VACUNACIÓN: Todos los días no festivos, de dos á cuatro de la tarde.

PRECIOS: Una vacunación en el Centro 2 pesetas, á domicilio 4 id.

Manuel Rico y Gil, banquero.—Véase anuncio pág. 12.

Farmacia de Escolar.—Véase anuncio pág. 12.

DURANTE 90 AÑOS AL SERVICIO DE BURGOS

- **Agradece a sus lectores la acogida que últimamente le está dispensando, que ha hecho aumentar notablemente la tirada de los días laborables y en un 8 % la de los domingos.**
- **Muchas gracias también a todos los anunciantes por elegirnos como soporte de sus ventas.**
- **Y a todos los burgaleses por sus muestras de afecto y sepan que nuestras ambiciones son seguir luchando por Burgos y para Burgos porque Burgos es cosa nuestra.**

A todos muchas gracias.

Diario de Burgos

Miércoles, 1º de Abril de 1981 — Año XC — Nº 27.319 Fundado en 1891 Director ANDRES RUIZ VALDERRAMA 25 PTAS.

Reagan, en buen estado

Durante la operación a que fue sometido y que duró tres horas, se le extrajo la bala

Los médicos confían en que haga vida normal pronto

El secretario de Prensa, Jim Brady, no ha muerto y como los otros dos heridos presenta mejoría

Washington (Colpisa). — El presidente norteamericano Ronald Reagan, herido una ley, bromea con sus consejeros, se sentó en la cama y preguntó, veinte horas después de recibir un tiro en un pulmón, que diarios sobre quien fue su agresor.

Con sólo fortaleza. Falta para confiar en esos deseos, mientras que a los setenta años de edad Reagan se recuperó pronto. Y dieron los médicos que la operación al tórax, «Estará montando a caballo una vez dentro de dos meses».

El vicepresidente Bush sustituyó al presidente en los actos oficiales que Reagan tenía programados para el martes. Los otros tres heridos en el mismo atentado se encuentran también bien, dentro de su gravedad.

John Hinkley, detenido como autor de los disparos, se encuentra bajo tratamiento psiquiátrico después de haber sido acusado en un juicio de intentar asesinar al presidente de los Estados Unidos. La Policía sabe lo cual fue el motivo del crimen, reveló a mediodía del martes el senador Paul Laxalt, uno de los más íntimos amigos de Reagan. Pero ese motivo no se hizo público aún.

Reagan —informó el doctor Dennis O'Leary, un miembro del equipo médico que le atendió en el Hospital George Washington— pasó la noche del lunes 6 ligeros despierto y algo incómodo por los dolores naturales, tras la operación como la que sufrió al lunes por la tarde, de cual hay heridas.

El presidente durmió poco, tomó unos calmantes, pero se encontraba de muy buen humor, gastando bromas con enfermeras y médicos que le atendieron durante la noche.

Hacia las cinco de la mañana los doctores le quitaron un tubo-sonda que le habían insertado para extraerle los gases acumulados en la cavidad torácica. Reagan fue trasladado poco después de la sala de recuperación quirúrgica del pabellón a una habitación privada por un médico, reveló la Casa Blanca, de seguridad.

Apenas del Servicio Secreto montan guardia dentro y fuera de la habitación, en los pasillos y en el edificio del hospital.

«El día hubiera tratado del en Hollywood no me hubiera ido mucho de allí, dijo a el presidente en cuanto le vio liberado del laboratorio y puede hablar.

A los pies de la mañana del martes, Reagan fue visitado por sus tres principales consejeros de la Casa Blanca, Edward Meese, James Baker y Michael Deaver, que le sorprendieron leyendo los diarios, sentado en la cama.

«El Gobierno sigue funcionando a pleno rendimiento, le dijeron.

Los consejeros del presidente desoyeron con este que necesitaba su atención durante un cuarto de hora y el tiroteo después tomó una ley

(Pasa a la página 18)

GOLPE DE ESTADO EN THAILANDIA

Un comité militar se ha hecho con el poder

Bangkok, (Efe).—Varios generales del Ejército Tailandés han perpetrado un golpe de Estado contra el Gobierno del primer ministro Prem Tinsulanonda, anunció Radio Thailandia. El anuncio de la emisora radiofónica, e leído el patriotismo que el general Saiff Chitpatima, exponía contestó ta el jefe del Ejército, figura del frente de un comité revolucionario y añade que el primer ministro Prem ha dimitido de cualquier de jefe de Gobierno y de comandante en jefe del Ejército.

El Senado aprecia la necesidad de promulgar una Ley para armonizar las autonomías

Acuerdo global en el Congreso sobre la Ley de defensa de la Constitución, que se debatirá hoy

Oposición del Consejo General del Poder Judicial al cierre de periódicos a sola instancia del fiscal

Madrid (Efe). — El Pleno del Senado ha aprobado hoy, por mayoría absoluta de la Cámara (132 votos afirmativos, 4 negativos y 14 abstenciones), la propuesta del Gobierno de conferir la necesidad de dictar una Ley de Armonización de las disposiciones normativas de las comunidades autónomas en las competencias materiales.

La propuesta gubernamental se eleva al amparo de lo dispuesto en el artículo 150.3 de la Constitución.

Iniciado en primer lugar el ministro de Administración Territorial, Rodolfo Martín Villa, quien señaló, entre otras cosas, que el Gobierno considera que esa iniciativa es necesaria en los momentos actuales, para perfeccionar el Estado, para facilitar el proceso autonómico y para garantizar los principios que deben presidir la dinámica autonómica del Estado.

El señor Martín Villa puntualizó que es propósito del Gobierno establecer para todas las comunidades autónomas la oportunidad de utilizar el Centro de Investigaciones y Relaciones con las demás Instituciones del Estado, y de publicar en Castellano, además de hacerlo en su propia lengua.

(Pasa a la página 18)

TRANSMISION DE PODERES EN ARGENTINA

Buenos Aires. — El general Jorge Videla (izquierda) felicita al nuevo presidente argentino, el almirante Roberto Viola, después del acto de toma de posesión. Viola, de 54 años, hasta el número 20 en los pendientes argentinos y promete establecer en un mandato tres años para una vuelta al establecimiento de un Gobierno de civiles.

(Fotofax EFE-UPI)

HA DIMITIDO EL GOBIERNO BELGA

Walesa podría retirarse una vez resuelta la situación polaca

Revuelta en la cárcel de Messina: las reclusas retienen a seis guardias

Bruselas (Efe). — El primer ministro belga, Wilfried Martens, ha presentado hoy al Rey Baldino la dimisión de su Gobierno, por discrepancias internas para hacer frente a la crisis económica y financiera del país.

El Gobierno se ha mantenido durante un período de la crisis se informó en Bruselas que el palacio real.

Democristianos cristianos y socialistas, integrantes de la coalición gubernamental desde el pasado 22 de Octubre, se han pedido, ponerse de acuerdo sobre las medidas para evitar la derrumbamiento del franco belga.

Bélgica sufre hace dos años una recesión económica de [illegible] Gobierno [illegible] ministro en un último intento de encontrar una solución de compromiso para evitar la crisis.

El primer ministro Martens (democristiano francófono) ha insistido en que la crisis de bloqueo los salarios y los precios hasta fin de año para detener la economía.

Los socialistas se opusieron también a la devaluación, precondicionó el bloqueo de los precios durante tres meses, pero rechazaban la congelación salarial.

El Rey Baldino ha asumido el papel moderador que la Constitución asignaba a la Corona y ha pedido esfuerzo a los dirigentes políticos y sindicales belgas [illegible] nuevo soldado para [illegible] la crisis política y económica.

Tras la dimisión presentada esta mañana al Rey por el primer ministro el Monarca ha reunido a los presidentes políticos de la nación en un gesto que los observadores consideran una precedencia en la vida política belga.

Asimismo, por el momento, el Rey no ha aceptado la dimisión de Martens, mañana mantiene la responsabilidad indicada consultas para resolver la crisis, que «no debe ser necesariamente breve».

En el comunicado a los [illegible]

(Pasa a la página 17)

Murió el fundador del "Reader's Digest"

Nueva York (Efe) — El fundador de la revista mensual «Reader's Digest», Dewitt Wallace, falleció el lunes por la noche en su casa de Mount Kisco, a los 91 años de edad. En la actualidad el «Reader's Digest» es traducido a 18 idiomas, y se vende en 162 países. La edición para Hispanoamérica se inició en 1940 y para España en 1962. La portavoz de la revista comentó hoy que Wallace murió en su residencia privada, tras pasarse durante de haber sido atendido, a una operación de cálculos, en el hospital presbiteriano de Colombia.

La idea de crear una revista con artículos condensados, de la que ya tenían personas numerosas adictas, no le surgió a Wallace en 1920, y no pudo publicar la primera edición en Inglaterra, que consiguió diez años después.

Después experimentó adversidades en otras labores, y en la actualidad se calcula que más de cien millones de personas leen ininterrumpidamente el «Reader's Digest».

En este número:

- RUSIA EN MARCHA DE LA COMISIÓN GESTORA DEL 50º ANIVERSARIO EN LA CIUDAD DE BURGOS
- VEINTISÉIS BOCETOS PRESENTADOS PARA LA ELECCIÓN DEL CARTEL ANUNCIADOR DE LAS FIESTAS MAGRIT
- EL MINISTERIO DEL INTERIOR REMITE AL FISCAL ACTUACIONES DE VARIOS AYUNTAMIENTOS VASCOS Y DEL PARTIDO HERRI BATASUNA
- HONDURAS LIBERA A LOS PRESOS POLÍTICOS QUE PEDÍAN LOS SECUESTRADORES DEL AVIÓN
- ATAQUE ISRAELÍ, CON NUMEROSOS MUERTOS, EN EL SUR DEL LÍBANO

M.E.C.D. 2017

Gran Bretaña asume la presidencia de la Comunidad Económica Europea

En el orden de prioridades figura la adhesión de España y Portugal

La crisis polaca, tema central de la sesión del Comecón que se inicia hoy

Bruselas (Efe). — Gran Bretaña ha asumido hoy, en momentos considerados cruciales para la construcción de Europa, la presidencia de la Comunidad Económica Europea.

Los observadores son unánimes en subrayar que la Europa comunitaria conoce una de las crisis más difíciles desde su nacimiento en 1958.

Al mismo tiempo, en medios comunitarios competentes se teme que el Gobierno de Londres pudiera utilizar la presidencia de la CEE para favorecer al punto de vista nacional británico en los litigios con otros países miembros (contribución a las arcas de la comunidad, política de pesca).

La primer ministro, Margaret Thatcher, ha anunciado ya las prioridades de la presidencia de su país: Reestructuración de la política presupuestaria de la CEE, establecer la la política pesquera, hacer avanzar la ampliación comunitaria (ingreso de España y Portugal), proseguir la mediación de paz de la CEE en Oriente Medio y mejorar las relaciones comerciales con Japón.

«Mi país va a hacer todo lo posible para que durante este semestre se impulse el proceso de la adhesión de España y Portugal a la Comunidad Económica Europea», declaró en conferencia de Prensa la señora Thatcher. También puso de manifiesto que, si bien las negociaciones en curso con esos países forman parte de la problemática general de la CEE, la presidencia británica tiene la intención de agilizarlas en los próximos meses.

Aunque su propósito es alcanzar resultados concretos para la próxima cumbre europea de Noviembre en la capital británica, los mismos observadores consideran que no será posible debido al «plazo de reflexión» solicitado por el Gobierno francés.

Tampoco pasa desapercibido en los medinos comunitarios de Bruselas que la llegada de los socialistas al poder en Francia va a empeorar los litigios de ese país con el Gobierno conservador de Londres, a propósito de la contribución británica a los fondos de la CEE y del establecimiento de la política pesquera común.

LA CRISIS POLACA, TEMA CENTRAL DE LA CUMBRE DEL «COMECON»

Viena (Efe). — Mañana se reunirán en la capital búlgara los jefes de Gobierno de diez países socialistas, para celebrar la trigésimo quinta sesión del «Comecón», con el telón de fondo de la catastrófica situación económica de Polonia.

La crisis polaca ha causado dificultades adicionales a los miembros del «Comecón» en la realización de los planes coordinados conjuntos, ya que Polonia ha reducida y retrasado sus exportaciones, especialmente las de carbón y materias primas.

Todos los Estados miembros del Comecón, con excepción de Rumania, han pedido a los dirigentes polacos que pongan fin al caos económico, y han expresado su inquietud por las consecuencias políticas de los acontecimientos en Polonia.

Reformas importantes, que significarían más democracia en Polonia, puede decidir el Congreso extraordinario del Partido Comunista que comienza el 14 de Julio. Por primera vez en su historia, los delegados estarán en condiciones de elegir directamente al primer secretario del Partido Comunista, hasta ahora nombrado por el Buró político.

Moscú continúa oponiéndose a la conferencia sobre Afganistán propuesta por la CEE

Moscú (Efe). — El Gobierno de la URSS, continúa oponiéndose a la conferencia sobre el Afghanistán propuesta por la Comunidad Económica Europea y sigue propugnando que la crisis se solucione mediante conversaciones entre los poderes públicos del Afghanistán, el Pakistán y el Irán, ha notificado hoy, implícitamente, la agencia «Tass».

En comentario de uno de sus más importantes analistas, la agencia reitera la tesis anunciada por Kabul en Mayo del año pasado, según la cual las tropas soviéticas se retirarán cuando «se garantice la integridad territorial del Afghanistán y el cese de los ataques de bandas armadas procedentes del exterior».

El Afghanistán «es y seguirá siendo un Estado no alineado» —añade la «Tass»— para escribir a continuación que una conferencia internacional deberá «excluir los asuntos internos del país, considerar los aspectos de la seguridad de la región del Golfo Pérsico y abordar los aspectos internacionales del problema afghano». Sólo en este caso «la URSS estaría dispuesta a participar en dicha conferencia».

El comentario de la «Tass» adelanta lo que probablemente será la respuesta del Kremlin a la propuesta que el secretario del Foreign Office de la Gran Bretaña, lord Carrington, presentará en Moscú durante su visita en próximos días.

Polonia

DOSCIENTAS PERSONAS INTOXICADAS

Varsovia. — Doscientas veinte personas han resultado intoxicadas en la ciudad polaca de Swinouiscie por haber comido pasteles en mal estado.

Según la agencia oficial de noticias polaca «Pap», veintidós de los intoxicados se encuentran en grave estado y han tenido que ser hospitalizados.

Las autoridades sanitarias polacas investigan las causas de la intoxicación. Hace un mes más de 200 personas resultaron intoxicadas en Szscecin por haber comido helados en malas condiciones.

PRIMERA REUNION DEL PARLAMENTO IRANI TRAS EL ATENTADO DEL DOMINGO

Las víctimas según el último balance, ascienden a 74

Teherán (Efe). — El Parlamento iraní, que perdió a 27 sus miembros en la explosión del domingo, celebró hoy su primera sesión después del atentado, en la que los oradores recordaron a las 74 víctimas y atacaron duramente a Estados Unidos.

Según el último balance publicado por la agencia Pars, se eleva a 74 el número de muertos en la explosión que destruyó totalmente los locales del Partido de la República Islámica. Dos diputados que resultaron gravemente heridos murieron ayer martes en el hospital.

Tres parlamentarios, de los nueve que permanecen hospitalizados, acudieron hoy al Parlamento en sillas de ruedas o en camillas, con objeto de alcanzar el quorum necesario para iniciar la sesión.

El presidente de la Cámara, Rafsanjani, que salvó milagrosamente la vida al salir del local poco antes de que explotase la bomba, denunció la existencia de «una gran conspiración» contra Irán, dirigida por el depuesto presidente Banisadr y grupos monárquicos.

Los restantes oradores culparon a Estados Unidos de la explosión, en discursos interrumpidos por gritos de «Muera Norteamérica».

Según el último balance del atentado publicado por la agencia Pars, en el atentado del domingo murieron el ayatolah Beheshti, secretario general del PRI y presidente del Tribunal Supremo, cuatro ministros, seis viceministros y 27 diputados.

Por otra parte, el sucesor del ayatolah Beheshti como secretario general del PRI, hoyatolislam Mohamed Javad Bahonar, se reunirá hoy con los periodistas, siguiendo la costumbre de Beheshti de celebrar una rueda de Prensa todos los miércoles.

Al menos 50 miembros de los izquierdistas «mujadines del pueblo» fueron detenidos anoche en Teherán por guardias de la revolución, bajo la acusación de planear la destrucción del Parlamento, según ha informado hoy Radio Teherán. Después de un enfrentamiento armado registrado ayer entre guerrilleros «mujadines» y guardias de la revolución, que produjo un guerrillero muerto y tres heridos, fueron detenidos 50 «mujadines».

Diez miembros de la oposición fueron ejecutados ayer en Tabriz (Azerbaiyán Oriental), informa la agencia Pars.

Los diez ejecutados son miembros o simpatizantes de dos agrupaciones de la izquierda iraní, «los fedayain del pueblo» (marxistas leninistas), «mujadines del pueblo» (izquierda islámica) y de un grupo autonomista kurdo, el «Komaleh» (marxistas leninistas), añade la agencia.

NUEVO MODELO DE BAÑADOR

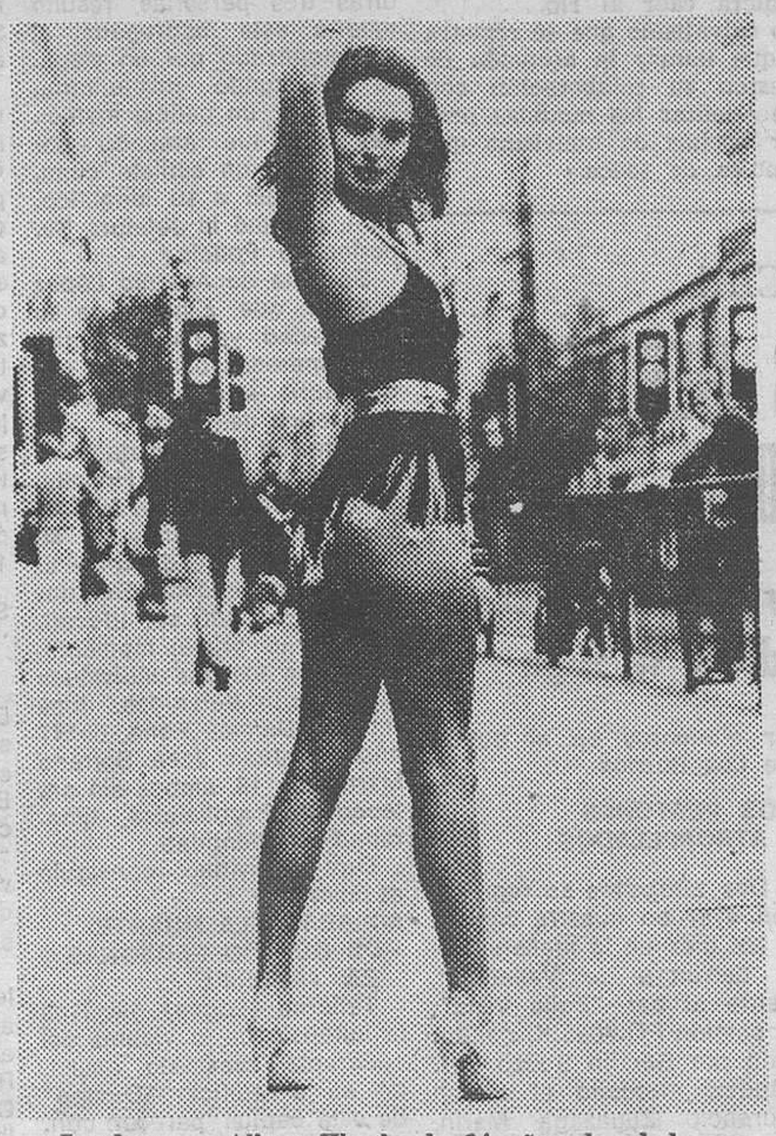

Londres. — Alison Worth, de 24 años de edad, una de las bellezas de la última película de la serie James Bond «For Your Eyes Only», posa con uno de los modelos de traje de baño creados por la diseñadora Sahsa, quien acaba de abrir una nueva tienda en la zona de Oxford Circus. — (Telefoto Efe-AP)

Elecciones en Israel: Beguin y Peres, empatados

(Viene de primera página)

Uno de los fenómenos de interés en los comicios del martes ha sido el voto árabe, que en gran parte abandonó al Partido Comunista —cuyo frente «Haddash» obtuvo cuatro escaños— para apoyar a Peres contra Beguin.

El Gobierno que formará Beguin contará con el apoyo del Partido Nacionalista Religioso.

Así lo ha anunciado hoy a la Prensa el que será nuevamente el primer ministro de Israel, tras la entrevista de media hora que mantuvo con el líder del PNC, Josef Burg.

«Estoy en condiciones de anunciar la formación de una coalición que será efectiva la semana próxima», dijo Beguin a los periodistas que se congregaron en las dependencias del edificio donde tuvo lugar la reunión.

Beguin señaló asimismo que esperaba completar su nueva coalición cuando se publiquen la semana próxima, los resultados finales de las elecciones, aunque no precisó más detalles sobre los partidos minoritarios que formarán parte de su nuevo gabinete.

REACCION EGIPCIA

De «débil» e «incapaz» de hacer frente a sus compromisos internacionales —concretamente para con Egipto— se ha calificado por parte de las autoridades egipcias el Gobierno que se formará en Israel. Buthros Gali afirmaba hoy lo anterior al comentar el resultado hasta el momento, de las elecciones en Israel. «Para Egipto, lo interesante sería que Israel tuviese un Gobierno fuerte y homogéneo, un interlocutor válido que respetase los tratados de paz de Camp David, lo que va a ser muy difícil» —afirmaba hoy Gali.

Según el vicepresidente de Asuntos Exteriores, Baz, el resultado de las elecciones israelíes no afectará al proceso de paz egipcio-israelí, y la oposición egipcia seguirá siendo la misma.

Equilibrios a 2.960 m. de altura

Garmisch (Alemania Occidental). — El equilibrista norteamericano Steve McPeak, camina sobre un cable en la cordillera de Zugspitze, a 2.960 metros de altura, para establecer un nuevo record en el Guinness Book. La distancia que cubría el citado cable eran 100 metros de longitud.— (Telefoto EFE-UPI).

BOLIVIA: REAJUSTE DE GOBIERNO TRAS LA SUBLEVACION MILITAR

La Paz (Efe). — La Junta Militar boliviana tomó juramento ayer martes al nuevo ministro del Interior y anunció que reprimirá con energía todo acto contrario al proceso denominado de reconstrucción nacional.

El jefe del Gobierno castrense, general Luis García Meza, manifestó en el acto que las Fuerzas Armadas sentarán las bases para la instauración de un proceso institucional histórico.

Subrayó que el objetivo final del proceso que llevan adelante es el establecer un sistema democrático que esté acorde con la realidad boliviana y que desestime toda influencia extraña a la idiosincracia de los bolivianos.

Una vez conjurada la sublevación militar del pasado sábado, encabezada por el excomandante del Ejército, general Humberto Cayoja, García Meza dispuso la reestructuración del alto mando castrense y designó para esos cargos a militares de su «entera confianza».

Con esa perspectiva nombró como comandante del Ejército al entonces ministro del Interior, general Celso Torrelio Villa.

El cargo vacante de ministro del Interior fue ocupado desde ayer por el ministro secretario de la Presidencia, coronel Salazar Crespo.

El jefe de la Junta de comandantes, en su discurso del acto de posesión de Salazar Crespo, reiteró que uno de los mayores problemas que atraviesa esta nación es su falta de continuidad política en sus Gobiernos. Manifestó que «se debe a las Fuerzas Armadas bolivianas y cumplirá el mandato que emane de la Junta de comandantes. «Ellos ya conocen mi decisión de dejar que el seis de Agosto otra persona ocupe la Jefatura del Gobierno boliviano», dijo García Meza.

M.E.C.D. 2017

SALVAJADA EN EL PASEO DEL ESPOLON

Fueron arrancadas cuatro bolas de piedra y sus pedestales

En la noche del martes al miércoles se registró una auténtica salvajada en el paseo del Espolón que provocó la protesta airada de los burgaleses cuando conocieron los hechos. Cuatro bolas de piedra con sus correspondientes pedestales y la barandilla de un tramo del malecón del río Arlanzón, en la parte más próxima al Arco de Santa María, fueron arrancados de cuajo y arrojadas a las márgenes.

La sección de obras del Ayuntamiento ha tenido que proceder al vallado de esta parte de la barandilla para evitar que alguien pudiera caer al río.

Ante esta ola de auténtico salvajismo que se registra en Burgos nuevamente hay que llamar la atención de los burgaleses para que presten su colaboración con las autoridades con el fin de adoptar las medidas previstas en la Ley y erradicar hechos de incivismo que han ocasionado la lógica repulsa de todos.

LOCAL Y PROVINCIAL

DOS PEATONES HERIDOS POR ATROPELLOS

Uno lo fue por una moto cuyo conductor se dio a la fuga

Fuerzas de la Guardia Civil del puesto de Villasana de Mena han detenido a Pedro Angulo Relloso, de 33 años, natural y vecino de Siones de Mena, como supuesto autor del robo de dos escopetas, las cuales han sido recuperadas. El detenido se ha confesado autor de once robos, en su mayoría de productos comestibles y prendas de vestir por un valor aproximado a las doscientas mil pesetas.

ROBO DE TIENDA DE CAMPAÑA

Santos Arriba Cristóbal, vecino de Miranda de Ebro, denunció que encontrándose acompañado con otros compañeros en las orillas del río Oca, en el término de Los Barrios de Bureba, les fue sustraída la tienda de campaña en la que se alojaban, junto con tres sacos de dormir, un radio-casette y otros efectos personales, todo ello valorado en unas 50.000 pesetas.

La sustracción se produjo en el momento en que se ausentaron para adquirir alimentos en el pueblo de Los Barrios.

DOS PEATONES ATROPELLADOS

Dos atropellos se registraron ayer en nuestra capital. A las diez de la mañana, en la carretera de Valladolid, frente al bar "Bella Vista", el camión PO-6085-K, conducido por Serafín Souzo Fernández, atropelló al peatón Florencio Zugazaga Marín, de 85 años, domiciliado en la calle Antonio José, número 16.

Resultó herido de pronóstico reservado e ingresó en la Residencia de la Seguridad Social.

A las doce, en la avenida del General Vigón, fue atropellado por una motocicleta que se dio a la fuga, el peatón Jacinto Campillo Campillo, de 62 años, con residencia en el Parque de las Avenidas, número 2.

También resultó herido de pronóstico reservado, siendo internado en la Residencia "General Yagüe".

En ambos accidentes practicó diligencias la Policía Municipal.

QUERIA DAR "UNA VUELTA"

UN NIÑO DE 10 AÑOS CONDUCIENDO SOLO UN TURISMO «600» POR LAS CALLES DE MADRID

Madrid (Logos). — Un niño de diez años, se paseó por algunas calles de Madrid sólo en un coche, según informa la Policía.

A las nueve de la noche —dice la nota— los ocupantes de un vehículo de la Policía descubrieron con asombro el Seat 600, matrícula M-610.981 que descendía sin conductor por la calle Virgen de la Viña. Aumentaron la velocidad y así pudieron distinguir a M. A. T. L., de 10 años que, por su corta estatura —pese a ir prácticamente de pié y recostado al borde del asiento— no alcanzaba el volante y rozaba ligeramente los pedales.

El coche radio-patrulla conectó la sirena y salió en pos del joven conductor. Este desoyó las indicaciones de la Policía, pisó el acelerador y comenzó la huida por la calle Real de Arganda hasta que chocó con un árbol. En la colisión el niño salió ileso; no así el «seiscientos» que resultó con desperfectos en la parte frontal derecha y reventón de un neumático.

Al preguntarle el motivo del «paseo» sólo declaró que quería dar una «vuelta». Para abrir el coche utilizó una ganzúa y no es la primera vez que éste niño se presenta en las dependencias policiales.

NACIONAL

Adolescente abatido por un disparo involuntario de la Policía Municipal

Fue sorprendido robando, en Madrid

Aclarado el cuádruple asesinato de Tenerife

Madrid (Efe). — Un niño de 13 años que se encontraba robando en el polideportivo de Aluche, junto con otras tres personas, resultó muerto esta madrugada, al ser alcanzado por un disparo efectuado involuntariamente por un policía municipal que fue atacado por aquél con un estilete cuando procedía a su identificación, informó la Jefatura Superior de Policía.

Se trata de Antonio López Ovejero, que, a pesar de su corta edad, ya había pasado en numerosas ocasiones por Comisaría, al estar implicado en hechos delictivos.

El herido fue trasladado inmediatamente al Hospital "Gómez Ulla", donde falleció a los pocos minutos de su ingreso. Carecía de todo tipo de documentación, por lo que no pudo ser identificado en un primer momento, dado que los dos individuos que fueron detenidos, José Antonio Damián Peña, de 17 años, y Juan José Serrano Martín, de 18, ambos sin antecedentes policiales, ignoraban su identidad.

Otro individuo consiguió escapar.

ACLARADA LA MUERTE DE CUATRO PERSONAS EN TENERIFE

Tenerife (Logos). — Tras la autopsia de la víctima del cuádruple asesinato ocurrido en el edificio "Olimpo" de esta capital, parecen confirmarse las suposiciones que se elaboraban desde los primeros momentos de que fue Orencio Dorta Franchi el autor de la muerte de sus padres y de su hermano Sergio y que posteriormente se suicidará el mismo.

Ha llegado a la isla la viuda de Orencio Dorta, que residía en Vitoria, y que estaba separada de su marido. Vino acompañada de uno de sus hijos. Profundamente afectada por los hechos ha declarado que no se explicaba como su marido tenía licencia para portar armas.

ENCONTRADOS TRES CADAVERES DEL ACCIDENTE DE TORREBLANCA

Sevilla (Logos). — Una nueva víctima del accidente de Torreblanca ha sido encontrada por los equipos de buceadores de la Guardia Civil y Bomberos.

Se trata de la niña de cuatro años, María de los Angeles Hidalgo García. El cuerpo sin vida de esta niña ha sido hallado a la altura del puente de la Universidad laboral.

Anteriormente fueron rescatados otros dos cadáveres que desde el pasado lunes se buscaban en las aguas del canal del bajo Guadalquivir. Son Miguel Hidalgo García, de nueve años, y José García Hidalgo, de catorce. Los cuerpos sin vida de estos dos jóvenes estaban en un lugar conocido como Villanueva del Sicamo, dentro de la finca San Luis, en el término municipal de Dos Hermanas.

Los Bomberos y la Guardia Civil prosiguen los trabajos para localizar a los otros dos miembros de la familia García Hidalgo que quedan por encontrar.

EL SINDICATO DE PILOTOS RECHAZA EL INFORME SOBRE EL ACCIDENTE DEL "DAN AIR"

Madrid (Logos). — El informe de la Comisión designada por la Subsecretaría de Aviación Civil para investigar el accidente del avión de "Dan Air" ocurrido en Tenerife en Abril de 1980 "contiene errores de concepto e interpretaciones que no corresponden con la operación del avión", según han manifestado dirigentes del Sindicato de Pilotos (SEPLA) en "rueda de Prensa".

A su juicio, el informe es rechazable porque "se han ignorado hechos perfectamente detectables o se ha puesto excesivo énfasis en otros cuya relación con el accidente es mínima". Consecuentemente, el SEPLA cree que se debe profundizar más en el análisis de todas las circunstancias en vez de hacer juicios de valor, sin elementos suficientes, sobre la actuación de una tripulación que, obviamente no puede ofrecer su versión de la tragedia, que costó 146 vidas.

SECUESTRARON A UNA PERSONA EN MALLORCA

Palma de Mallorca (Efe). Dos individuos encapuchados secuestraron en el transcurso de la noche pasada a Eugenio Ramos Martín en su chalet de la urbanización "Don Paco" en el camino viejo de Alcudia, en dirección desconocida, según ha sabido "Efe".

Tras propinarle una violenta paliza abandonaron al agredido que fue recogido esta mañana y llevado a la Residencia Sanitaria de "Son Dureta" en Palma de Mallorca, donde se encuentra ingresado con múltiples erosiones y hematomas.

Todo hace suponer que se trata de una venganza personal.

CONDENA A DOS ESPAÑOLES, AUTORES DE UN ATRACO EN VALENCIA

Estrasburgo (Efe). — La audiencia de Estrasburgo ha condenado a 30 meses de cárcel a Santiago Sánchiz Bernat y Carlos Darder García, autores de un atraco en una joyería de Valencia.

Autores de un robo de joyas por valor de 3 millones de francos (unos 700.000 dólares), Darder García ha sido condenado como autor principal y tenencia ilícita de armas.

Un cómplice, el estrasburgués Jean-Claude Lobstheim, les ayudó a pasar la mercancía a Alemania, y ha sido condenado a 15 meses de cárcel.

SE ESTRELLA UNA AVIONETA

Granada (Efe).— Dos personas han resultado con heridas gravísimas al estrellarse la avioneta en la que viajaban en el término municipal de Torbiscón, a unos 300 metros de la carretera local de Haza del Lino a Albondón, en esta provincia.

Los heridos son el piloto Johanese Borkmann Wilerid, de 35 años, natural del Estado de Hessen (República Federal de Alemania), y su acompañante, una mujer de la que se desconoce la identidad.

Los heridos, tras las primeras curas de urgencia en Albondón, fueron trasladados al Hospital Clínico de Granada, donde han sido intervenidos quirúrgicamente.

Partió el revólver sobre la cabeza del atracador

Las Palmas de Gran Canaria. — Cuando iba a ser atracado por tres individuos, un vecino de Las Palmas logró arrebatarle a uno de los delincuentes su revólver y se lo partió en la cabeza.

Conrado Méndez Jiménez, de 53 años, paseaba a las tres de la madrugada por el parque de San Telmo, de Las Palmas, cuando le salieron al paso tres jóvenes, uno de ellos armado de un revólver, con intención de atracarlo.

Con gran serenidad, la víctima logró apoderarse del revólver y golpeó con él al atracador. Como consecuencia del golpe, el arma se partió en dos: Una parte —el mango— quedó en poder del señor Méndez, y el resto en manos de sus atracadores que huyeron velozmente.

Don Conrado Méndez se personó en Comisaría para relatar y denunciar lo sucedido y entregar el mango del arma.

DESTRUIDO UN ANTIGUO LOCAL DEL FRENTE DE JUVENTUDES

Corcubión (La Coruña) (Efe). — Un incendio destruyó anoche el antiguo local delFrentede Juventudes, de Corcubión.

Se salvaron de las llamas un cuadro de Francisco Franco, otro de José Antonio Primo de Rivera y un mapa, que estaban colgados de la pared.

Las causas del siniestro, que se originó en la parte dedicada al archivo, no han sido aclaradas hasta el momento, aunque se realizan las gestiones pertinentes para lograrlo.

INTERNACIONAL

HURACAN SOBRE FILIPINAS

Ha causado ciento veinte muertos

Manila (Efe). — Han muerto 120 personas como consecuencia de una tormenta, una de las más violentas de que se guarda memoria en las islas Filipinas.

Tremendos vientos huracanados y fuertes lluvias azotaron la provincia filipina de Albay, que ha llegado incluso a afectar al volcán Mayón. Fragmentos de laderas que han destruído varias aldeas.

MATO A SIETE FAMILIARES

Trikala (Grecia). — En un ataque de locura, un griego de 33 años asesinó a siete miembros de su familia, hirió gravemente a su esposa y se suicidó después.

Los hechos, ocurridos el lunes, fueron recogidos ayer por la Prensa griega, que indicó que Spyros Staridas mató en un pueblo cerca de Trikala, con un rifle robado, a sus padres, sus abuelos, sus tíos y un vecino que intentó detenerlo e hirió de gravedad a su esposa.

Staridas, que se había mostrado siempre tranquilo y cariñoso con su familia, se suicidó después.

MURIO AL DESPEÑARSE

Fort William (Escocia). — Ann Renfrew, de 20 años, hija del director gerente de la Agencia Internacional de Noticias «Reuters», Glen Renfrew, resultó muerta al despeñarse, cuando en compañía de otras dos hermanas, intentaba escalar el Bennevis, que es el pico más alto de Gran Bretaña.

La infortunada muchacha emprendió la escalada primero, quedando en reunirse con sus hermanas en la cumbre, pero cuando éstas llegaron allí no encontraron rastro de Ann.

Avisado un equipo de rescate, éste encontró el cadáver de Ann Renfrew en un precipicio, adonde se había despeñado.

INCENDIOS EN DOS HIPODROMOS

Chicago. — Seis personas heridas, 49 caballos muertos y daños materiales valorados por lo menos en un millón de dólares, se han producido a consecuencia de ayer en dos hipódromos del dos incendios, ocurridos ayer en dos hipódromos del Estado de Illinois.

Uno de los incendios tuvo lugar en el hipódromo «Balmoral», en Crete, al Sur de Chicago y el otro en Fairbury, en el Norte del Estado.

El departamento de bomberos anunció el inicio de una investigación para determinar la causa de los incendios.

DOS MUERTOS EN UNA PELEA

Neunkirchen (Alemania). Dos turcos residentes en Alemania murieron hoy a consecuencia de las heridas de arma blanca que recibieron en una pelea entre dos grupos políticos rivales.

La pelea, que se produjo a raíz de una discusión política, tuvo lugar en la estación de la ciudad de Neunkirchen y en ella intervinieron unos 15 turcos con navajas, palos y sillas para golpearse.

La Policía cree que los dos muertos eran los jefes de los grupos políticos rivales y, otro turco, resultó con heridas de gravedad.

¿PANTANO CONTAMINADO?

Ankara. — Cinco niños y trece adultos han sido hospitalizados hoy, ante la posibilidad de que el agua de un pantano que abastece a Ankara haya sido contaminada accidentalmente con una peligrosa dosis de insecticida.

Aunque es mínimo el riesgo de intoxicación entre los 2.500.000 de habitantes de la capital turca, debido a que la mayoría de la población consume agua depurada y embotellada, las autoridades sanitarias han advertido del peligro y recogen muestras de agua de grifo en todos los barrios.

La potabilidad de las aguas del pantano de Kurtbogazi fue investigada después de que aparecieran una gran cantidad de peces muertos en su superficie.

M.E.C.D. 2017

LOS BARRIOS DE BUREBA

Fiestas de San Pedro, con frío y lluvia

Como es tradición nuestro pueblo ha celebrado y honrado a su Patrón San Pedro, este año ambientado por el frío y la lluvia. Lamentamos que este agua no haya llegado a tiempo y en cambio haya sido el calor excesivo el que haya defraudado las buenas esperanzas que nestros labradores tenían este año. Otra vez será. No obstante a pesar del frío y del intento de lluvia, no ha faltado el ambiente y la afluencia de propios y extraños que han animado nuestro pueblo el sábado y domingo. Música, cohetes, campanas, han alegrado nuestra campiña, a la vez que San Pedro recorría nuestras calles adornadas y remozadas. La santa misa solemne con participación masiva de fieles que con sus cantos y plegarias daban gracias al Santo a la vez que solicitaban sus favores. Animados bailes en la plaza, a la vez que el salón-bar, habilitado por nuestra asociación en colaboración con nuestro Ayuntamiento era visitado y alabado por el público. Por la tarde, partido de fútbol contra Llanos de Bureba, encuentro emocionante y con mucho público, que finalizó en empate a uno.

Por la tarde, bailables en la plaza con bastante animación a pesar de la temperatura. A las doce, gran verbena con mucha gente de los pueblos de alrededor, la alegría y el buen beber suplieron lo desapacible de la temperatura y se puede decir que el cuerpo ni lo notó. La alegría y carreras con el toro de fuego y baile hasta las cuatro de la mañana. El domingo siguió la alegría y la abundancia de visitantes, que poco a poco fueron marchando ya que el lunes había que trabajar.

Y a esperar las fiestas de Acción de Gracias para cuando nuestros sufridos labradores hayan recogido lo mucho o poco que la tierra este año les quiera conceder. Ahora que ellos comienzan los meses duros de trabajo y sudor, queremos acompañarlos con nuestro recuerdo, nosotros que comenzamos los meses de nuestras vacaciones, a la vez que pedimos a Dios, que el tiempo les acompañe y que otra circunstancia adversa no les prive de lo que ahora pueden conseguir.

Por lo demás, después de nuestra vuelta al pueblo, ausente desde hace varios meses, hemos encontrado muchas ganas de trabajar y hemos visto cómo nuestro Ayuntamiento está realizando una verdadera labor de promoción y mejora. Hemos visto muchos caminos remozados y preparados para nuestros labradores. Pero de esto procuraremos tener datos de nuestro alcalde y diputado provincial José A. Cuesta y daremos las noticias pertinentes.

También hemos podido ver, las obras que la Caja Rural ha iniciado en Briviesca para almacenes de la Cooperativa que hace un año se inició en nuestra comarca, a la vez que la felicitamos la animamos a promocionar nuevas empresas y objetivos para nuestro campo y para nuestros labradores. Acabamos de asistir a unos cursos de animación socio-cultural y cooperativismo en Béjar, organizados por el Ministerio de Cultura y nos damos cuenta cada vez más que la salvación de nuestros pueblos pequeños deben salvarse por este camino, es necesario que todos nuestros labradores se conciencien de esta realidad y dejando a un lado egoismos e individualidades se lancen a una colaboración comunitaria y exigente de estas entidades donde depositan su dinero una colaboración mayor. Es necesario que el ejemplo de la Caja Rural sea imitado por otras entidades bancarias que operan en nuestra comarca. Un tema para discutir y exigir. Pero ya habrá tiempo de ello.

Saludamos y felicitamos a todos los burgaleses que este año están celebrando con gran alegría sus fiestas patronales de San Pedro y a la vez les pedimos que no se olviden de los que luchan y trabajan en estos pueblos burebanos ya que de la colaboración y solidaridad de todos es como lograremos un Burgos grande y respetado. Hay mucho que hacer y lo debemos lograr entre todos por eso es necesario la colaboración y sensibilización de todos. Un saludo y hasta pronto.

EL CORRESPONSAL

LONJA AGROPECUARIA DE LERMA

Fecha de celebración: 1.º de Julio de 1981

COTIZACIONES AL CIERRE

CEREALES		
Cebada 2 carreras	14,50	Ptas./Kg.
Cebada 6 carreras	14,40	»
Avena	13,—	»
PORCINO CEBADO		
Selecto	99,—	Ptas./Kg. vivo
Normal	94,—	»
Graso	89,—	»
Cerdas desvieje	57-61,—	»
LECHONES		
21 Kgs. selecto	135,—	Ptas./Kg. vivo
21 Kgs. corriente	125,—	»
Diferencia sobre 21 Kgs. ...	70,—	»
GANADO VACUNO		
Añojos extra	315,—	Ptas./Kg. canal
Añojos primera	275,—	»
Añojos corriente	265,—	»
Vacas extra	200,—	»
Vacas primera	170,—	»
Vacas industria	105,—	»
Terneras carne blanca	400,—	»

COMENTARIO

—Mercado poco activo en cereales y a la expectativa de la próxima campaña.

—En porcino cebado ligera recuperación de precios especialmente en las carnes de mejor calidad.

—En lechones mejoría en los precios.

—En vacuno sigue la tónica de semanas anteriores con precios mantenidos.

La próxima Lonja se celebrará el día 15 de Julio.

Contestador automático en el teléfono 204467.

¡IMPORTANTE OFERTA!

GRAN EMPRESA NACIONAL,

PRECISA

ocupar 8 puestos

Es una oportunidad para personas de 20 a 35 años, trabajadoras, con buen nivel cultural y afán de superación, ingresos de 50.000 a 60.000 pesetas mensuales, promoción según valía, Seguridad Social y contrato Mercantil de Trabajo. No reaccione a este anuncio como si fuera uno más.

Presentarse hoy, jueves, de 12 a 2 y de 4,30 a 7 en el Hotel Corona. Recibirá el Sr. Fernández.

(No es para trabajar en el Hotel)

VENDO EXTRAORDINARIO PISO

160 m2 UTILES

todo confort, calidades inmejorables, con o sin plaza de garaje. Bueno zona de situación.

Telf. 50 11 57 ARANDA DE DUERO

Cameno de Bureba

CAMPEONATO DE CROSS

El domingo se celebró en dicha localidad burgalesa la fase de zona del campeonato de cross, trofeo «Excma. Diputación».

La prueba era de categoría masculina «B». Comenzó a las 11 horas, en medio de una gran animación y con una fina y pertinaz lluvia, que no impidió que la carrera fuese interesante. La distancia a recorrer era de 4.00 metros. Ese fue el orden de llegada: Primero, J. L. García, segundo, Santos Blázquez; tercero, Lorenzo Comunión; cuarto, Angel Güemes, todos ellos del equipo de Orón; quinto, Paquito Alonso; sexto, J C. Fuente; séptimo, Jesús Alonso Campomar, estos del equipo de Cameno.

Es de señalar también que en categoría masculina «A» el equipo de esta localidad se ha clasificado subcampeón de zona.

ARANDA

COMISION MUNICIPAL PERMANENTE

Primero. — No se aprueba el borrador del acta de la sesión anterior por no haberse podido entregar con anterioridad a la sesión.

Segundo. — Comunicaciones oficiales y particulares.

1.— Dado un escrito de la Delegación provincial del Ministerio de Agricultura de Burgos por el que pide un certificado en torno a la Estación depuradora en el Matadero municipal, la Comisión, acuerda se siga la tramitación del expediente, bastando las instalaciones actuales, por considerar son suficientes para el cumplimiento de lo establecido en el artículo 9 del Real Decreto 3263/1976, de 26 de Noviembre.

2.— Dada cuenta de una comunicación de "Iberduero S. A., la Comisión acuerda comunicar a la mencionada entidad que el Ayuntamiento acepta la propuesta de que el contador a que hacen referencia sea en alquiler, como indican en el apartado a) del referido escrito.

3.— Dada cuenta de una comunicación del Ministerio de Administración Territorial en torno al expediente de jubilación de don Ramón de Castro Pérez, la Comisión, por unanimidad se da por enterada.

4.— Dado un escrito presentado por la Asociación Administrativa de Contribuyentes de la Urbanización Monte de la Calabaza, la Comisión, por unanimidad acuerda pase la petición que en el mismo formulan a la Oficina municipal de Obras e informen los técnicos municipales sobre el estado de ejecución de las obras construidas y ejecutadas por aquella.

Tercero — Asuntos de la Comisión de gobernación.

1.— Se da cuenta de una proposición de la Comisión de gobernación para ampliar la plantilla de la Policía Municipal con un cabo y doce policías y asimismo para adquirir cuatro aparatos "Teka" para mejor coordinación de los servicios.

2.— Dada cuenta del informe emitido por la Comisión de gobernación en torno al escrito presentado por la Agrupación Socio-Cultural Antonio Machado, la Comisión por unanimidad, acuerda se cumpla lo adoptado por la misma con anterioridad sobre colocación de tablones para anuncio, objeto del referido escrito.

Cuarto.— Aprobación de gastos y pagos.

1.— Se aprueba la relación de facturas número 19.

2.— La Comisión acuerda abonar a doña Concepción Romero Benítez desde el mes de Junio del año actual en concepto de servicios la cantidad estipulada por aquella con fecha 16 de Junio del corriente año.

3. — La Comisión acuerda abonar a don Andrés Iglesias Tadeo, los servicios prestados a este Ayuntamiento en los meses de Mayo y Junio del año actual.

Quinto — Otros asuntos.

1.— La Comisión, acuerda prorrogar por seis meses el contrato de explotación del servicio del Matadero municipal y asimismo que los adjudicatarios de la explotación para considerar válida la prórroga, prestarán la fianza establecida en el contrato por importe de 2.000.000 pesetas o efectuarán la actualización del aval bancario respectivo en su caso.

2 — Dada cuenta de una propuesta presentada por don Pedro Iglesias Agüera, la Comisión, por unanimidad acuerda.

a) Autorizar y contraer el gasto de 150 000 pesetas para satisfacer los pagos que se originen en la realización de las actividades necesarias para la campaña "Ningún niño sin saber nadar".

b). Autorizar y contraer el gasto de 120.000 pesetas para satisfacer los pagos que se originen con motivo de la celebración del Campeonato Deportivo "Virgen de las Viñas" a celebrar en esta villa del primero de Julio al 30 de Septiembre del corriente año.

3.— Dada cuenta de una propuesta de la Comisión municipal de Cultura para adquisición de 400 monedas de plata y cien estuches con motivo de la Exposición Conmemorativa de los festivales de la Canción del Duero, la Comisión, acuerda dejar el asunto pendiente.

4.— La Comisión, acuerda abstenerse de informar en relación al expediente sobre solicitud de licencia para instalación de un criadero de pollos en la Aguilera por las causas especificadas en el acta de la sesión.

6.— Dado cuenta de un expediente tramitado a instancia de don Alfonso Pérez Marquina, la Comisión por unanimidad acuerda se efectué comprobación sobre el local a que se refiere por parte de los Servicios Técnicos municipales.

7.— Dada cuenta de una petición formulada por Limpiezas García, la Comisión acuerda aumentar el precio del contrato en un 17,33 por ciento en cuyo sentido quedará modificado.

8.— Dada cuenta de un escrito de don Julián García García, vistos los informes que obran en el expediente oportuno, la Comisión por unanimidad acuerda desestimar la petición que en el mismo formula.

9.— La Comisión acuerda devolver a doña María-Pilar Rojo Rexa, la cantidad de 1.920 pesetas pagadas indevidamente por el impuesto de circulación.

Se levanta la sesión siendo las veintitrés horas.

ACTO INFORMATIVO DE CC. OO.

Con motivo de la firma del acuerdo nacional sobre el empleo, CC.OO., de Aranda de Duero ha organizado un acto de Información para mañana, viernes, a las ocho de la tarde en los locales del AISS.

Intervendrán en este acto miembros de la ejecutiva provincial y local de CC.OO.

Invitamos a todos los trabajadores de Aranda para que asistan a este acto por ser de gran interés para todos.

SE NECESITAN

DEPENDIENTES de CARNICERIA

por ampliación de negocio, sabiendo correctamente el oficio.

CASA FLORENCIO

Arias de Miranda 14.

Telf. 50 02 30

ARANDA DE DUERO (Burgos).

(Inem/Aranda/3651)

LA EMPRESA

Antonio Gómez Ortega

con domicilio en Aranda de Duero, Carretera N-1 Km. 160, solicita un fresador y un tornero de primera, para trabajar en Aranda de Duero.

INE 3309

M.E.C.D. 2017

MIRANDA

"BAYAS" CUENTA CON NUESTRO APOYO INCONDICIONAL"

Declaraciones de don José María Peña San Martín, gerente del Patronato Provincial de Desarrollo

La figura de José Mara Peña San Martn —alcalde de Burgos, gerente del Patronato provincial de Desarrollo y responsable provincial de la concesión de Beneficios del Gran Area de Expansión Industrial de Castilla la Vieja y León— tiene una incidencia notable en las posibilidades de promoción del Polígono Industrial «Bayas». En esta entrevista —realizada en la sede del Patronato de Desarrollo—, José María Peña expresa su preocupación por la problemática mirandesa y ratifica su intención de facilitar al máximo las condiciones de instalación de nuestro polígono.

—Señor Peña, ¿cómo definiría la evolución industrial de la provincia de Burgos durante los últimos años?

—El desarrollo de Burgos, como en el resto de España, ha sido dificultoso, como consecuencia de la crisis que venimos arrastrando. Ahora bien, afortunadamente, la crisis nos llegó con bastante retraso. De forma que, mientras en otras zonas de España podía contemplarse ya desde 1973 una recesión grave, la industria burgalesa conoció en los años 1975 y 1976 las mayores inversiones de su historia.

Pero, naturalmente, no vivimos en la autarquía, y la crisis nos alcanzó. Quizás con menor virulencia que en otros lugares, puesto que nuestra industria es más moderna, está mejor dotada. En este sentido, Burgos juega con una ventaja, y es que tiene una industria muy diversificada. Esto permite que, mientras algunos sectores viven situaciones graves, en otros encontramos situaciones bastante favorables.

—Usted promovió directamente los polígonos burgaleses de Gamonal y Villalonquéjar, ¿qué número de puestos de trabajo proporcionaron las industrias instaladas en aquellos polos?

—Unos doce mil puestos nuevos; es decir, producidos como resultado de ampliación de empresas ya existentes y que se trasladaron a los polígonos o como consecuencia de la creación de nuevas industrias. A éstos habría que añadirles cuando menos otros doce mil, nacidos indirectamente en el comercio, la industria auxiliar o los servicios, a resultas de la industrialización de Burgos. Es evidente que por cada puesto creado en la industria nace otro en el resto de los sectores.

APOYO INCONDICIONAL

—Esos datos ofrecen una idea sobre la incidencia que tendría en la problemática del desempleo mirandés la puesta en marcha del Polígono «Bayas»...

—Indudablemente, la industrialización de «Bayas» tendrá una incidencia positivísima, al absorber ese número importante de personas que hoy se encuentran en el paro. De ahí que sea labor de todos el promocionarlo, animando de forma especial a aquellas industrias que precisan de abundante mano de obra. «Bayas» debería orientarse fundamentalmente hacia las industrias transformadoras, porque adelantaríamos muy poco si sólo se instalasen industrias básicas, importantísimas en cuanto al volumen de inversión, pero de escasa plantilla.

—Qué papel puede jugar en esta promoción el Patronato provincial de Desarrollo que usted gerenta?

—El Patronato puede desarrollar, y de hecho viene desarrollando, una labor complementaria de la que realice el propio Miranda.

En este sentido, el Patronato puede editar cuantas publicaciones sean necesarias, dirigirse a las empresas españolas y a las embajadas para contarles nuestras excelencias, puede ayudar en los gastos de promoción... Usted conoce nuestro compromiso de sufragar el cincuenta por ciento de los gastos que se produzcan en la publicidad de «Bayas»... El Patronato puede hacer muchas cosas, y su disposición es la de hacerlas.

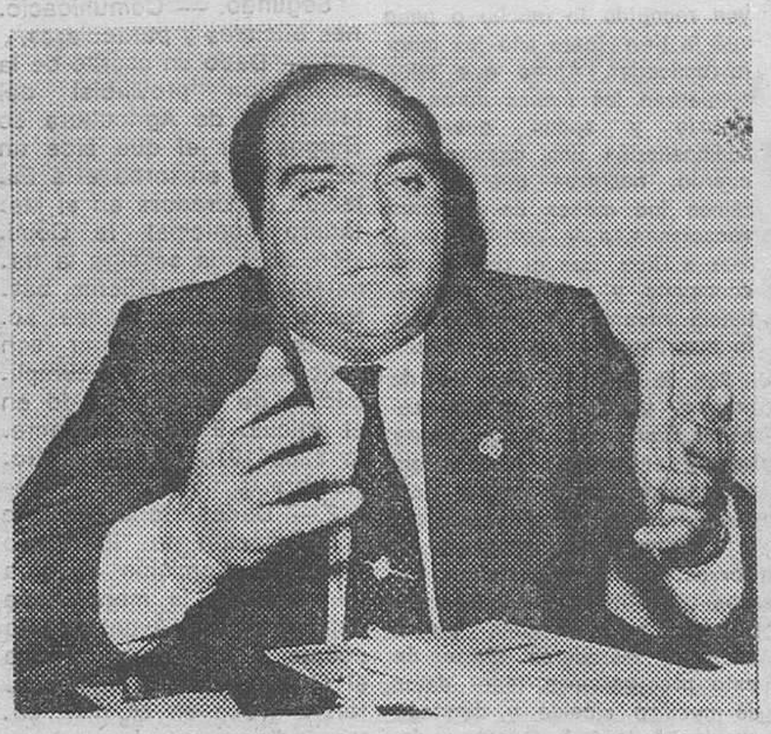

Don José María Peña San Martín

—¿Y cuál puede ser su colaboración como delegado del Gran Area de Expansión Industrial para la concesión de beneficios?

—En este sentido, existe un decreto que crea el Gran Area de Castilla la Vieja y León, y que afecta al término municipal de Miranda de Ebro. Existe también, desde Febrero de 1980, una orden de convocatoria de concurso en la que se señalan las condiciones que ha de cumplir una industria para acogerse a los beneficios y se describen esos beneficios, consistentes en subvenciones, desgravaciones fiscales y créditos oficiales.

—¿Es operativo el trámite de concesión de esos beneficios?

—Operativísimo. Es decir, el interesado me presenta la solicitud y el Consejo de Ministros la aprueba. Inmediatamente, la aprobación aparece en el B.O.E. y, a través de este departamento, se le comunica a la empresa afectada. A partir de este momento, las empresas no tienen sino que ir justificando sus inversiones para cobrar la subvención que les corresponda. En cuanto a los préstamos, el Bando de Crédito Industrial va haciendo sus entregas a medida que va realizándose la inversión Por último, las desgravaciones fiscales se realizan de forma automática.

En resumen, creo que los beneficios no sólo son aceptables sino que, afrotunadamente, son también operativos. Y esto es algo que pueden ratificar buen número de industriales burgaleses.

En cualquier caso, son beneficios que pueden aplicarse en diversos grados. Y la Administración debe mantener ese margen decisorio, puesto que cada polígono y aún cada industria son casos diferentes Ahora bien, no puedo ocultar que por Miranda tendremos una dedicación especial. En principio, aplicaremos en su grado máximo todos los beneficios previstos.

MIRANDA, PUNTO ESTRATEGICO

—Centrándonos en Miranda, ¿piensa usted que la ciudad reúne condiciones para la industrialización?

—Me atrevo a calificar a Miranda —por su situación geográfica, sus comunicaciones y su disponibilidad de agua y energía— como un punto auténticamente estratégico dentro del territorio español. Desde ese punto de vista, pienso que Miranda de Ebro reúne todos los condicionamientos favorables que puede buscar un inversor a la hora de emplazar un proyecto.

—Muchos mirandeses, conscientes de esas circunstancias privilegiadas, se preguntan las razones del retraso de la puesta en marcha del Polígono...

—Bueno, el poner en funcionamiento un polígono exige, por los muchísimos trámites y complicaciones que conlleva, mucho tiempo. Que en «Bayas» este plazo se haya excedido es algo que no sé. Pero sí sé que cuando se comenzó a realizar su infraestructura, el período de las «vacas gordas», a nivel de inversión industrial, había pasado. Ahora bien, lo verdaderamente positivo es que, hoy, Miranda cuenta con un terreno industrial espléndidamente dotado. Y, por supuesto, la situación económica mejorará.

FINCA CON CHALET SE VENDE
a un kilómetro de la población, en carretera.
Informes: Telf. 50 11 57. ARANDA DE DUERO

Aire Acondicionado
HUSHON
De venta en todo el mundo.
Es un producto Intercisa
EXCLUSIVAS LOPEZ DIEZ
Plaza del Vena, s/n. Tel.: 22 18 62
BURGOS
En un Acondicionador de Aire Hushon con Bomba de Calor, el frío le sale gratis.

NOFUENTES

Fiestas patronales.- Hermandad con Trespaderne

Con gran alegría han trascurrido las fiestas patronales de San Pedro y San Pablo, en esta bella localidad y cabecera del Ayuntamiento de la Merindad de Cuesta Urria.

Desde el pasado viernes 26, no ha cesado la juerga y diversión, constantemente amenizada por las orquestas Jamaica y Nueva Alaska, en la que han tenido especial participación la Peña Los Blusas, que han dado un nuevo colorido de sana dirección, en la que siempre ha prevalecido la amistad y alegría entre vecinos y forasteros.

Destacable ha sido el concierto de música popular, que el grupo Juglar de Villarcayo, nos ofreció el domingo.

La misa solemne del día de San Pedro, fue concelebrada por siete sacerdotes de los pueblos vecinos, y en la que actuó magníficamente el Coro parroquial de la localidad, que ha sido preparado por el nuevo sacerdote local, recientemente ordenado, don Antonio Ruiz (Toñín), como cariñosamente le llamamos los paisanos, a cuyos componentes del mencionado Coro parroquial, felicitamos y agradecemos su maravillosa actuación.

BODAS DE ORO

La «boda del año» en Nofuentes, ha sido sin duda la celebrada por don Clemente Ortiz y doña lorencia Ruiz, que por llevar cincuenta años «aguantándose mutuamente» han celebrado sus Bodas de Oro el día 30 de Junio, en cuya ceremonia ofició su sobrino don Antonio Ruiz, y recibieron por vez primera a Jesús Sacramentado cinco nietos de los «contrayentes». Felicidades.

BOLERA.

Se van a iniciar las obras de «restauración» de la bolera que ha de ser la «mejor de la provincia» en la que colaborará en buena parte el Consejo Superior de Deportes, para ayudar en casi las doscientas mil pesetas de costo, y en la que se espera celebrar el Campeonato Nacional de Bolos.

LA OLMA

Es verdaderamente curioso el magnífico árbol conocido por La Olma, situado junto al antiguo Ayuntamiento, y a cuya vera se administrava justicia desde tiempo inmemorial, cuyo tronco está totalmente hueco y corre peligro de desaparecer, y como muy bien decía la bella concejala «Si no actúan rápidamente, no nos va a durar ni cien años». Este ejemplar de olmo, tiene un diámetro por la parte más estrecha del tronco de 4,54 metros, y por la base sobrepasa con mucho los seis metros. Sería conveniente que Bellas Artes o Cultura se interesasen por su conservación, pues merece la pena hacerlo.

COLABORACION NOFUENTES-TRESPADERNE

Es de destacar la magnífica colaboración y hermandad que existe entre estas dos cercanas localidades, las cuales están colaborando conjuntamente en varios proyectos locales como la Granja Escuela, los deportes, la carretera de Arroyuelo San Martín de Mancobo a Medina de Pomar y la de Trespaderne-La Aldea - Santa Cruz de Andino a Villarcayo. Esta colaboración es debida a que los dos jóvenes alcaldes han sabido comprender a tiempo, que la unión hace la fuerza, y que la vieja y absurda rivalidad pueblerina, nunca dio buenos resultados. Si otros coplasen de estos dos pueblos, otra cosa sería la Zona Nbrte Burgalesa.

MANOLO

CONCURSO INFANTIL DE PINTURA Y DIBUJO
Jueves, 2 de julio
A las doce del mediodía en el Paseo del Espolón.
Viernes, 3 de julio
A las once de la mañana en la Plaza Juan XXIII, en Gamonal.
Para niños y niñas de 6 a 14 años
Podéis participar todos los niños burgaleses.
El concurso lo patrocina la
CAJA DE AHORROS MUNICIPAL

M.E.C.D. 2017

Ante el futuro del Burgos

HORAS CRUCIALES

Necesidad de clarificar posiciones, saber dónde estamos y a dónde nos dirigimos

El mes de vacaciones, disfrutado en Junio, ha tenido a este cronista un tanto desconectado con la actualidad deportiva local. Y la verdad es que esa actualidad ofrece aristas y problemas que requieren no sólo atención, sino hasta sereno y profundo estudio.

Hay motivos sobrados que inducen a la preocupación seria. De una parte, con el referido al estado económico, habría más que suficiente para justificar todas las inquietudes y temores, dicho sea esto sin ánimo de cargar las tintas y sin querer poner en la afirmación excesivo dramatismo. ¿Pero quién es capaz de dudar que un déficit de 150 millones de pesetas constituye cifra impresionante para un club de las características del Burgos?

Sin embargo, como si un hecho de esta naturaleza no fuera más que suficiente por sí mismo, nos tropezamos con el tránsito de una temporada a otra verdaderamente complejo y cargado de nebulosas e imprecisiones. Nadie sabe lo que va a suceder y cómo se ha de actuar, precisamente cuando tanto interesa conocer la línea trazada a seguir.

No existe articulada una ley precisa electoral adaptada a la nueva situación deportiva y, perdidos en legalismos de uno y otro tipo, el tiempo va discurriendo, sin que aquí nadie sepa nada de lo que va a suceder realmente. Es decir, si va a continuar la misma Junta —lo que entrañaría riesgos grandes por hallarse un tanto «quemada» en su gestión— o cómo y cuándo se va a efectuar la renovación, si ésta se produce.

Entre estos dimes y diretes, las fechas van transcurriendo, hasta el punto de que ya hemos entrado en el mes que han de iniciarse los entrenamientos. ¿Y cuál es el panorama? Nadie se atreve a tomar medidas orientadas a la tarea de fichajes y otras gestiones. La actual directiva se considera con un carácter provisional y sus sucesores no hallan el cauce legal que les permita tomar las riendas que puedan conducirles a erigirse rectores autorizados, que es la única fórmula de afrontar compromisos y adoptar resoluciones.

Por si todo esto fuera poco, nos hallamos frente a una temporada (la de 1981-82) muy peculiar y especial, por constituir la antesala del Mundial-82, lo que hará que se recorte y se acelere en su desarrollo, de forma que toda competición deberá quedar cerrada en Abril.

No hay duda que estamos atravesando «horas cruciales» que afectan al presente y al futuro del Burgos. ¿Dónde nos llevarán éstas? Lo ignoramos, porque hacer futurismo no es nuestra misión. Pero sí que es incumbencia nuestra solicitar claridad; saber dónde estamos y hacia dónde nos dirigimos.

¿O esto es mucho pedir?

ARQUERO

Dos equipos del Vadillos, a Estrasburgo

Como saben nuestros lectores, el Club Vadillos ha sido invitado a participar en un torneo de fútbol a celebrar en Estrasburgo del 1 al 9 del mes en curso.

Se recordará que el club francés estuvo jugando aquí el año pasado y ahora, en mutua correspondencia, es un club burgalés, en este caso el Vadillos, el que aceptando la invitación les devuelve la visita. Desplazan un equipo de aficionados y otro de alevines, cuyos componentes aparecen en la fotografía de «Yenes», en el momento de tomar el autobús en el que realizan el viaje.

EL CLUB ROJIBLANCO SE QUIERE REFORZAR PERO...

La economía del Atlético de Madrid no está para grandes fichajes

Madrid (Colpisa). — El Atlético de Madrid es el típico equipo que desea reforzar fuertemente su plantilla para la próxima temporada y no dispone de medios económicos para realizarlo. Hace bastante tiempo el entrenador rojiblanco, García Traid, confeccionó una lista de posibles refuerzos compuesta por más de veinte jugadores y hasta el momento sólo ha incorporado a su plantilla al ex-rayista Marian, que no es ni mucho menos el jugador más importante de esa lista.

Además, Marian llegó al Atlético de Madrid casi de rebote, porque antes estuvo negociando su fichaje el Real Madrid. El equipo merengue quería a Marian para el Castilla, a lo que se opuso el jugador y entonces fichó por el Atlético. Al alta de Marian el equipo rojiblanco sólo ha sumado este verano la de Juanjo, ex-jugador del Salamanca, Barcelona y Huelva. Ha sido el propio jugador, con la carta de libertad en su poder, el que ha hecho todas las gestiones para incorporarse al Atlético de Madrid, hasta el punto de fichar en blanco. Pero este jugador, salvo una reacción asombrosa, no se puede considerar como un auténtico refuerzo para el Atlético de Madrid. Cubrirá, eso sí, una de las vacantes dejadas por Bermejo, Robi, Fraguas, Villalba y López.

Pero el Atlético de Madrid pretende fichar a jugadores de más enjundia. En realidad, les necesita. A pesar de la gran campaña pasada su plantilla es muy normalita y sin un banquillo de auténtica valía. Pero el dilema del Atlético en estos momentos es el querer fichar a algún jugador de talla mundial y el no saber de dónde sacar el dinero para contratarlo.

El Atlético de Madrid anda tras los pasos del internacional brasileño Toninho Cerezo. Rodri, miembro de su equipo técnico está en Brasil con este fin. Este jugador sí pondría un auténtico refuerzo para el equipo rojiblanco. Pero el Atlético Mineiro parece que pide 150 millones de pesetas por él. Y, claro, esta cifra es prohibitiva para las vacías arcas rojiblancas.

Tan vacías que el Atlético de Madrid no tenía dinero para pagar parte de la ficha que debía a los jugadores, así como otras deudas. Esta falta de liquidez la reconoció el propio presidente atlético. Ayer, el mismo doctor Cabeza afirmaba que ya ha pagado todo lo que se debía a los jugadores. Pero todo ello después de nerviosos e ímprobos trabajos para conseguir un crédito, parece que de unos 50 millones de pesetas, conseguidos por la mediación de un directivo que trabaja en un Banco.

Porque el Atlético de Madrid ha tenido muchos problemas para conseguir ese crédito. El doctor Cabeza estima que la oposición quiere estrangular económicamente al club e insinua que varios ex-directivos le están poniendo zancadillas en la consecución de créditos bancarios. No sabemos si todo esto es cierto. Pero lo que sí es verdad es que la oposición al doctor Cabeza se está organizando muy bien y tiene bastante influencia.

Y volviendo al tema del principio, ante esta situación económica el Atlético de Madrid va a tener muchos problemas para fichar a grandes jugadores por muchas gestiones que haga, como está haciendo, el club rojiblanco.

ENRIQUE PARADINAS

TENIS

CHRIS EVERT Y MANDLIKOVA, FINALISTAS DE WIMBLEDON

Londres (Efe). — La norteamericana Chris Evert-Lloyd ha pasado hoy a la final del torneo femenino de Wimbledon al vencer a su compatriota Pat Shriver por 6-3 y 6-1.

La victoria de Chris fue relativamente fácil, pues superó a su joven rival a lo largo de los dos sets con un mejor juego y mayor seguridad en los golpes.

Pat, de 19 años, que llegó a las semifinales tras eliminar a la cabeza de serie número tres, Tracy Austin, mantuvo el nivel de su adversaria en los primeros juegos del primer set, hasta que Chris rompió su servicio en el quinto juego.

En el primer juego del segundo set, Pat Shriver logró el «break», pero Chris Lloyd recuperó el servicio en el juego siguiente, sin perder ninguno más hasta el tanteo final.

En la final del próximo viernes, Chris Evert-Lloyd se enfrentará a la checoslovaca Hanna Mandlikova, que hoy eliminó a su compatriota Martina Navratilova en tres sets, por 7-5, 4-6 y 6-1.

La tenista checa, de 19 años, superó a la ex-campeona de Wimbledon en el último set, en el que no permitió a Martina apuntarse más que un juego.

El partido, muy reñido en los dos primeros sets, fue excelentemente jugado por ambas, siendo la precisa volea de Hana y su potente servicio dos de los principales factores de su triunfo.

TENIS

I Torneo Ciudad de Burgos

Prosigue la disputa del Campeonato de tenis, presentado bajo el título de I Torneo Ciudad de Burgos.

Ayer entraron en liza las féminas, con claras victorias de Carmen Santamaría, Soledad Peña, Sra. de Meno y Charo Gorráiz.

Asimismo se disputaron otros partidos masculinos y en general, la jornada arrojó los siguientes resultados:

Carmen Santamaría vence a Yolanda Sáiz por 6-2 y 6-0.

Soledad Peña a Victoria de las Heras por 6-0 y 6-0.

Miguel Moral a Jesús Navazo por 7-5 y 6-1.

Iñigo Martínez a Julián Fernández por 6-3 y 7-6.

Sra. de Menor a Ana Pérez por 6-0 y 6-2.

Elías Ureta a J. Ignacio Ladrero por 6-2 y 6-0.

Angel Viloria a Fernando Sáiz por 6-4 y 6-2.

Charo Gorráiz a Mauri Riocerezo por 6-2 y 6-1.

Eduardo Rodríguez a Joaquín Sagarra por 6-1 y 6-1.

PARTIDOS PARA HOY

A las 17,00 horas: Teresa González - Ruth Santiago.

A las 17,00 horas: Soledad Peña - Carmen Santamaría.

A las 19,00 horas: Fernando González - Elías Ureta.

A las 19,00 horas: José María Hernando - Antonio Moral.

A las 20,00 horas: Iñigo Martínez - Eduardo Rodríguez.

A las 20,00 horas: Jaime Antalín - Angel Viloria.

A las 21,00 horas: María José Espinosa - Charo Gorráiz.

A las 21,00 horasII Isabel Hernando - María José Cotolí.

Fichajes del Hércules

Alicante (Efe). — El Hércules, después de fichar al delantero centro Hervera, comprometió los servicios del húngaro Muller y hoy ha logrado la cesión del barcelonista Albaladejo y ha firmado con el juvenil Parra el primer contrato como profesional.

Pascual Luna Parra nació en Biac, hace 18 años, y desde que comenzó a jugar al fútbol lo hizo con los juveniles del Hércules. Juega de centrocampista, ha sido 16 veces internacional juvenil y en distintas ocasiones ha sido el capitán de la selección.

Parra ha firmado su primer contrato como profesional por cuatro temporadas; de ese modo el Hércules se asegura los servicios de uno de los valores más positivos de la cantera alicantina.

CURSO DE RECUPERACION

La Asociación Padres de Alumnos del Instituto Nacional «Conde Diego Porcelos»

Como en años anteriores ha organizado un curso de recuperación para alumnos con asignaturas pendientes.

DURACION: del 6 de Julio al 30 de Agosto.

INSCRIPCION: en la Conserjería del Centro.

Publicaciones de la Caja de Ahorros Municipal

La Iglesia Colegial de San Pedro en Lerma

Autor: Luis Cervera Vera
Formato: 23 x 30
Páginas: 228
Precio: 1.000

Adquiérala en librerías

ANTENA **Dominical** LOS DOMINGOS

SUPLEMENTO SEMANAL DE DIARIO DE BURGOS

M.E.C.D. 2017

Dos árbitros de Primera, "obligados" a abandonar el arbitraje

Se trata del asturiano Acebal Pezón y del murciano Jiménez Sánchez

Madrid (Colpisa). — Dos árbitros de Primera División nan optado por abandonar el arbitraje antes que descender a Segunda División. Son el asturiano Acebal Pezón y el murciano Jiménez Sánchez. Antes de conocerse definitiva y oficialmente las puntuaciones de los árbitros de las distintas categorías de esta temporada ya se recordó a estos dos colegiados, por parte del Comité Nacional, la situación en que se encontraban, en descenso seguro. Al mismo tiempo se les insinuó la conveniencia de que abandonasen el arbitraje porque son escasos ya los años que les quedaba en él para retirarse.

Acebal Pezón y Jiménez Sánchez han sido dos de los árbitros que menos partidos han dirigido a lo largo de esta temporada. No pasan de diez entre las diferentes competiciones. Uno y otro árbitro, por otro lado, tuvieron actuaciones de auténtico fracaso. Se recuerda, por ejemplo, el partido Athletic de Bilbao-Hércules, que dirigió Acebal, y el Valladolid-Salamanca, que arbitró Jiménez Sánchez.

El árbitro murciano, por otro lado, tenía otro grave problema en su contra: que el Colegio de su región tuviese tres colegiados de Primera División, Jiménez Sánchez, Franco Martínez y Guruceta. Pocos Colegios tienen igual número de árbitros en esa categoría. Y había que prescindir de uno de esos tres árbitros del Colegio Murciano y la balanza se inclinó contra Jiménez Sánchez, que apenas ha permanecido tres temporadas en Primera División.

Las bajas de árbitros en Primera División, por otro lado, no se reducirán a las de Acebal Pezón y Jiménez Sánchez y la producida hace algún tiempo de Tomeo, que ya fue ocupada por De Sosa Martín. Por lo menos otros dos o tres árbitros, los que menos puntuación hayan obtenido esta temporada, descenderán a Segunda División. El reglamento de la organización arbitral (ROA) establece que cada temporada deben descender el diez por ciento de la plantilla de Primera División, integrada actualmente por 32 árbitros. Eso quiere decir que reglamentariamente se deben producir, como mínimo, tres bajas.

L. G.

RECLAMAN AL BARCELONA LOS IMPUESTOS DE RINUS MICHELS

Rebasan los diez millones de pesetas

Barcelona (Servicio especial). — El Barcelona deberá pagar entre 10 y 12 millones de pesetas por los impuestos que en su día no satisfizo Rinus Michels y que contractualmente, son a cargo del club azulgrana.

La comunicación que ha recibido el club señala que hay otros diez millones en concepto de multas por impago de los impuestos y que, por tanto, la cantidad a pagar supera los 20 millones de pesetas. El Barcelona está negociando el pago de esta cantidad ya que él sólo puede responsabilizarse de los impuestos, pero no de las multas por tratarse de un impuesto personal que no fue abonado en su día.

El Barcelona piensa ponerse en contacto con Rinus Michels para aclarar este enojoso asunto que quiere resolver antes del próximo torneo Juan Gamper, en el que interviene el Colonia, equipo que actualmente entrena Rinus Michels.

En este caso se adoptará, posiblemente, la solución que en su día se adoptó para resolver el problema de los impuestos de Cruyff, o sea, pagando el club los impuestos y las multas el interesado.

JUDO

I TROFEO "GIMNASIO ESTUDIANTES"

Como ya habíamos anunciado, se celebró el I Trofeo de Judo "Gimnasio Estudiantes", dentro del programa de fiestas de Burgos y patrocinado por el Excmo Ayuntamiento y la firma comercial "Metalkris"

Hubo masiva participación de judokas sumaron un total de 100 todos ellos del Gimnasio Estudiantes Estuvieron divididos en siete categorías quedando clasificados los siguientes

PRIMERA CATEGORIA

1. Ana Sánchez.
2. Elisa González.
3. Jaime Delgado.

SEGUNDA CATEGORIA

1. J J. Dueñas.
2. Francisco Vicente.
3. Anabel S. Royuela.

TERCERA CATEGORIA

1. J. M. Tomé.
2. Chave S Royuela.
3. David Cantero.

CUARTA CATEGORIA

1. Oscar González.
2. Alex Vicente.
3. Iván de la Fuente.

QUINTA CATEGORIA

1. Roberto S. Prada.
2. David del Hoyo.
3. Roberto G. de Pedro.

SEXTA CATEGORIA

1. Manuel González.
2. Roberto F. Humada.
3. Carlos Alonso.

SEPTIMA CATEGORIA

1. Andrés Alonso.
2. Simón Arranz.
3. Luis Benito Sobrón.

Las competiciones fueron aplaudidas, gustando muchas actuaciones de los jóvenes judokas, cuyas edades oscilaban desde los cuatro a los catorce años.

Actuaron de árbitros los cinturones negros, De Pedro y Rubio y en la mesa, el director técnico del gimnasio señor Sáez-Royuela, que entregó al final de la competición los bonitos trofeos ganados en tan buena lid.

"TOUR" DE FRANCIA

HINAULT IMPUSO AYER SU LEY

Ganó la etapa contra reloj y pasa a emcabezar la general

Buena actuación de Alberto Fernández, clasificado en octava posición

Pau (Francia). — (Servicio especial de Efe). — El francés Bernard Hinault se ha adjudicado la victoria en la séptima etapa de la Vuelta Ciclista a Francia disputada entre Nay y Pau contra reloj individual con un recorrido de 27,600 metros. El tiempo invertido por el bretón fue de 35 minutos, 52 segundos, a la media de 44,664 kilómetros por hora.

Esta victoria le permite a Bernard Hinault recuperar el maillot amarillo que ya lució tras la disputa del prólogo de esta Vuelta ciclista a Francia.

Si hace ahora un año, en esta misma ciudad de Pau, los Pirineos daban la espalda a Hinault, hoy al enfundarse el maillot amarillo ha sido Hinault el que ha dado la espalda a los Pirineos y ha culminado la revolución de la clasificación general, iniciada con la etapa contra-reloj por equipos y culminado con la etapa de hoy, en la que las fuerzas de los adversarios han quedado perfectamente delimitadas.

El enfrentamiento deportivo iniciado en la etapa de ayer con término en Pla d'Adet, entre Bernard Hinault y el valeroso australiano Anderson, ha tenido hoy su continuación con ventaja del campeón mundial que ha dejado ver la escasez de fuerzas de sus rivales cuando se ha cumplido la primera semana de andadura.

Los diecisiete segundos que separaban a Hinault de Anderson, los había recuperado el francés al paso por la cima del puerto de la Piedad, situado a mitad del recorrido de la etapa de hoy, con tres kilómetros de ascensión. Sin embargo las cosas no habían comenzado tan bien para Hinault que perdía ocho segundos sobre su joven rival a los siete kilómetros, cuando estaba a punto de caer en una curva, aunque pudo evitarla en el último momento.

Tras el alto de la Piedad, el terreno ondulado y sinuoso y el kilómetro final en cuesta que llavaba a la línea de meta, acababan de demostrar la superioridad del bretón sobre el generoso corredor australiano.

En la meta, Hinault aventajaba en tres segundos al holandés Knetemann, único miembro del equipo «Raleigh» clasificado entre los veinte primeros y en treinta segundos a Anderson.

Como ayer martes en la montaña, sus principales rivales sobre el papel volvían a fracasar. Agostino perdió hoy 1.33, Bernaudeau, 2.41, y Zoetemelk, 2.45.

Sin embargo hay que destacar las buenas actuaciones de Verlinden, cuarto a cuarenta segundos, Maertens, De Wolf, el español Alberto Fernández y Laurent, que tan sólo perdieron un minuto aproximadamente.

Destaca notablemente la acción de Alberto Fernández ya que si el terreno, en efecto, le venía bien a sus características, no hay que olvidar que las contra-reloj no son precisamente una especialidad para los españoles y ayer había realizado un gran esfuerzo en la etapa montañosa terminando en cuarta posición.

A partir de añana los corredores disfrutarán de las etapas llanas hasta la llegada de los Alpes

KIM ANDERSEN, FRACTURA DE PELVIS

Pau (Francia) (Efe). — El corredor danés del equipo «Mercier», Kim Andersen, ha sufrido una fractura en la pelvis en en transcurso de la etapa contra-reloj que se disputaba entre las localidades de Nay y Pau, en los Pirineos franceses

El accidente se produjo debido a una aparatosa caída del corredor, al salirse de la carretera, cuando éste rodaba a gran velocidad en la prueba individual contra-reloj.

Andersen fue rápidamente trasladado en una ambulancia al hospital de Pau, donde se le apreció dicha fracutra después de varios exámenes radiológicos.

Los doctores indicaron que el corredor deberá guardar reposo durante un mes, al menos, antes de reemprender los entrenamientos.

CLASIFICACION DE LA ETAPA

1. Bernard Hinault (Fra.), 35-52, a 44,664 Kms/h.
2. Gerrie Knetemann (Hol), 35-55.
3. Philip Anderson (Australia), 36-22.
4. Gery Verlinden (Bel), 36-32.
5. Alain Vigneron (Fra), 37-03.
6. Freddy Maertens (Bel), 37-05.
7. Alfons de Wolf (Bel), 37-06.
8. Alberto Fernández (Esp), 37-07-24.
9. Daniel Willems (Bel), 37-07-79.
10. Michel Laurent (Fra), 37-07-86.
11. De Muynck (Bel), 37-13.
12. Vandenbroucke (Bel), 37-22.
13. Agostinho (Por), 37-25.
14. Boyer (EE. UU.), 37-26.
15. Bossis (Fra), 37-27.
16. Van Impe (Bel), 37-28.
17. Criquelión (Bel), 37-30.
18. Hezard (Fra), 37-34.
19. Claes (Bel), 37-36-77.
20. Kuiper (Hol), 37-36-85.
21. Peeters (Bel), 37-39-59.
22. Duclos-Lasalle (Fra), 37-39-72.

CLASIFICACION GENERAL

1. Hinault (Fra), 19-42-20.
2. Philip Anderson (Australia) a 13 segundos.
3. Laurent (Fra), a 3-30.
4. Claes (Bel), a 4,52.
5. Van Impe (Bel), a 4-58.
6. Willmann (Nor), a 5-00.
7. Criquelión (Fra), a 5-23.
8. Alberto Fernández (Esp), a 5-23.
9. Winnen (Hol), a 5-44.
10. Verlinden (Bel), a 5-45.
11. Duclos-Lassalle (Fra), a 5-47.
12. Rodríguez (Fra), a 5-54.
13. Vigneron (Fra), a 6-08.
14. P. Willems (Bel), a 6-30.
15. Boyer (EE. UU.), a 6-39.
16. Kuiper (Hol), a 6-39.
17. Jones (Gr. Bre), a 6-41.
18. Bernaudeau (Fra), a 6-46.
19. Zoetemelk (Hol) a 6-50.
20. Schepers (Bel), a 6-52.
21. Martin (Fra), a 6-53.
22. Alban (Fra), a 7-18
23. De Muynck (Bel), a 7-30.
24. Berard (Fra), a 7-35.
25. Bourrau (Fra), a 7-35.

CLASIFICACION DE LOS ESPAÑOLES

8. Alberto Fernández, 37-07 24.
34. Alfonsel, 38-08.
37. M. Lejarreta, 38-14.
55. Albelda, 38-5.
65. Fortia, 39-04-98.
80. Murga, 39-19.
81. Vilamajo, 39-19-55.
84. Belda, 39-22-64.
91. García, 39-32.
97. J. Fernández, 39-38-78.
108. I. Lejarreta, 39-57.
109. Perea, 39-59.
111. Cabestany, 40-01.
114. P. Martínez, 40-11.
119. Cuell, 40-17-02.
124 Guzmán 40-24.
125 Suárez, 40-24-20.
138. Ladrón de Guevara, 40-48.
144 Mayoz, 41-17.

CONFIRMACION DE ALBERTO FERNANDEZ

Pau (Servicio especial de Efe). — Tras su excelente cuarto lugar obtenido en la etapa pirenaica de ayer en Pla d'Adet, los observadores esperaban que hoy Alberto Fernández acusara el esfuerzo y bajara de ritmo a lo largo de los 27.6 kilómetros de la séptima etapa contrareloj individual entre Nay y Pau.

El fuerte calor reinante durante todo el día, quizá no ha sido ajeno a la buena marca realizada por el corredor del equipo «Teka», que comenzó pedaleando a fuerte ritmo atacando con ímpetu la subida que se encontraba situada en el kilómetro siete en la que contaba ya con siete segundos de ventaja sobre el francés Bernaudeau y dieciocho sobre el sueco Ake Nilsson.

Atacando con fuerza el puerto de la Piedad y bajando como un bólido, terminaba el recorrido en 37 minutos y 7 segundos ocupando el octavo lugar en la etapa a solamente 1-15 del gran Bernard Hinault.

«Tras un flojo comienzo en este «Tour», cada vez me encuentro mejor, sobre todo con la llegada del calor. Además como se ha podido comprobar en estas dos últimas etapas, no es una fanfarronada cuando dije que iba a seguir a Hinault y creo que lo he demostrado».

Sus compañeros del «Teka» han terminado bastante retrasados, Alfonsel lo ha hecho en el puesto 34 de la etapa, Marino Lejarreta en el 37, declarando ya antes de la salida que este tipo de etapas no le convenían a su estilo

La situación es más preocupante para los corredores del «Kelme» puesto que el primero de ellos, Francisco Albelda se ha clasificado en el puesto cincuenta y cuatro a tres minutos de Bernard Hinault, mientras que Jorge Fortia ocupa el puesto cuarenta y tres de la general a más de once minutos del maillot amarillo.

CENTRO DE IDIOMAS
CIRCULO
OBRA SOCIAL DE LA
CAJA DE AHORROS DEL CIRCULO CATOLICO
CURSOS DE VERANO
INGLES
DEL 1 DE JULIO AL 30 DE AGOSTO
NIVELES:
INICIAL Y MEDIO. NIÑOS Y ADULTOS.
DOS HORAS DIARIAS DE CLASE
HORARIOS: MAÑANA Y TARDE
Informes y matrículas en Secretaría:
Plaza de España
Mañanas, de 11 a 2 — Tardes, de 6 a 8.
Teléfono: 21 87 90
ATENDEREMOS POR RIGUROSO ORDEN DE INSCRIPCION
ABIERTAS MATRICULAS CURSO 81-82
PROXIMA INAUGURACION DE LOS CENTROS DE MIRANDA Y ARANDA.

Spacio
★ Armarios empotrados
★ Mobiliario a medida
★ Cubrerradiadores
★ Habitaciones juveniles
Spacio
General Dávila, 5. BURGOS

M.E.C.D. 2017

I SEMANA BURGALESA DE CICLISMO

Hoy, la primera prueba: «Trofeo Delegado de Deportes»

Hoy da comienzo la X Semana burgalesa de ciclismo organizada por el Club Ciclista Burgalés, con el patrocinio del Excmo. Ayuntamiento de Burgos.

La primera prueba «Trofeo Delegado de Deportes», se disputará en ruta sobre un recorrido de 124 kilómetros, por el siguiente itinerario: Burgos, Villaquirán, Castrojeriz, Melgar de Fernamental, Villadiego, Burgos, con meta de llegada en el Cerro del Castillo, donde se espera que los primeros corredores hagan su entrada a las ocho de la tarde, aproximadamente.

La salida será dada a las cuatro y media.

Los participantes en estas carreras serán aficionados de primera y segunda; muchachos con deseos de triunfar y de ganarse un puesto entre los profesionales. Deseamos y esperamos que todos ellos compitan sin hacer uso de otros estimulnates que su ilusión de vencer, sus propias fuerzas y las que les proporcione el aliento de los aficionados que presencien su actuación. Luego, como buenos deportistas, que gane el mejor.

LA PRUEBA DE MAÑANA

Será también en ruta y dará comienzo a las nueve y media de la mañana para concluir a la una y media en la calle Eladio Perlado, donde será instalada la meta.

La distancia a cubrir son 130 kilómetros, estando en juego el «Trofeo Excma. Diputación de Burgos».

FUTBOL JUVENIL

Burgos Promesas - Fernán González, final del Trofeo Julián Campo

Se disputará el sábado por la tarde

Ya tenemos los dos finalistas del Trofeo Julián Campo de categoría juvenil. Son los equipos Burgos Promesas y Fernán González, vencedores respectivos del Burgos Promesas «B» y Burgos C. F. en las semifinales, en cuyos encuentros el Burgos C. F. empató a un gol con el Fernán González (que en el partido de Ida había ganado por uno a cero), y el Burgos Promesas derrotó ampliamente —4-0— a su homónimo el Burgos Promesas «B», con el que anteriormente había empatado a tres tantos.

COMENTARIO A LAS SEMIFINALES

A decir verdad, el Burgos C. F. mereció llegar a la prórroga, pues a su cargo estuvo el realizar el fútbol que se vio a lo largo del partido. Pero una vez más la suerte se le mostró adversa. Aunque justo es decir también que frente a él tuvo a un Fernán González pletórico de fuerza y entusiasmo, que le permitieron proclamarse finalista. Al descanso se llegó con el resultado de empate a un gol que habría de ser el definitivo, por más que en la continuación ambos conjuntos dispusieron de claras ocasiones para marcar Fueron autores de los goles, Iñigo y Ramón, respectivamente.

Por lo que respecta a la otra semifinal, en esta ocasión el Burgos Promesas que actuó en la Liga nacional, no se dejó sorprender por sus «hermanos» del Burgos «B» y se anotó una clara victoria, con goles de Chávarri, Félix (2) e Ibáñez. Victoria, sin duda, merecida, aunque demasiado amplia, pues el Promesas de los pequeños creó ocasiones de peligro para haber hecho subir al marcador un par de tantos.

EL SABADO, LA FINAL

El próximo sábado, día 4, a las seis de la tarde, se disputará la final, en El Plantío, entre el Fernán González y el Burgos Promesas. Estamos seguros de que serán muchos los aficionados que acudirán a presenciarla. En las formaciones de ambos conjuntos tendrán ocasión de ver actuar a jugadores que quizá muy próximamente den el salto a categoría superior y, en cualquier caso, la actuación de los dos mejores equipos juveniles en este Trofeo Julián Campo nos parece atractivo suficiente para que los graderíos de El Plantío se vean concurridos de un público deseoso de ver en acción a jugadores de la cantera y en los que se está poniendo la mejor ilusión.

Brasil prepara su partido con España

Salvador (Brasil) (Efe). — El estadio de «Fuente Nueva», campo donde se disputará el partido amistoso entre las selecciones de Brasil y España, el próximo 8 de Julio, ya está preparado.

El presidente de la Confederación Brasileña de Fútbol, Giulite Coutinho, acompañado del gobernador del Estado, Antonio Carlos Magalhaes, comprobó ayer las obras que se han efectuado en «Fuente Nueva» para el desarrollo de este encuentro.

Entre las mejoras realizadas en el estadio destacan el aumento del número de asientos, el reforzamiento de las alambradas y la ampliación de la tribuna de Prensa.

Por otra parte ya fue definida toda la programación, desde la llegada de las dos selecciones, el lunes, 6, hasta el momento del partido.

La selección brasileña entrenará en «Fuente Nueva», el martes, 7 ,a las 17 horas (20 GMT.) y la española lo hará a las 19,30 (22,30 GMT).

Ayer ya estaban agotadas las entradas para los asientos numerados, superiores e inferiores, y se han garantizado unos ingresos de 163.000 dólares (15 millones de cruzeiros).

Lea siempre
Diario de Burgos
BURGOS es cosa nuestra

CENTRO DEL CAMPO

SIGUE EL ALHIGUI

Ha vuelto a espejear, igual que un reclamo para cazar alondras, el artificio que sirve para mantener la atención hacia los partidos televisados. Mientras tanto, la sufrida afición a ver fútbol televisado desde casa ha ido siendo entretenida con el alhiguí del programa dominical «Deportivo» que prescindiendo de su mayor o menor valor intrínsico, sin relación con otras circunstancias, es una engañifa, pues se reduce a adelantar una fecha el contenido de lo que antes se emitía los lunes con el nombre de «Estudio Estadio» y ponerle alguna entrevistilla u otros flecos insustanciales, así como retazos de otros partidos de deportes varios que no habían pasado nunca del coro de los malditos. Total, nada.

Pero una nada anunciada a bombo y platillos como saltimbanquis en plaza de pueblo en feria ofrecida en prenda de que se televisarían los encuentros internacionales, la final de Copa y «algún partido más de las competiciones», los encuentros internacionales de la gira, desde Oporto, «volaverunt» sin más noticias y respecto a los partidos de las competicones no se dio ni una, ni siquiera de las semifinales de copa que estaban fáciles para el caso. Ahora sacan el alhiguí otra vez y ofrecen para el futuro curso la transición de un partido mensual, balanceando la oferta como el higo en el aire y distraer a los chicos para que lo cojan «con la mano no y con la boca sí».

A la hora de la verdad no hay la menor traza de acuerdo sino «encuentros», «conversaciones» y «almuerzos de trabajo» de la comisión mixta. Ya decía Clemenceau que la comisión era el medio ideal para que una cosa no funcionase jamás haciendo como que se hace. Sigue, pues, el alhiguí, bonito juego.

ESPAÑOLETO

PELOTA

Se inaugura el frontón de Castrojeriz.- Buen programa para ferias

Días pasados tal y como estaba anunciado, se procedió a inaugurar el frontón de Castrojeriz que aunque adolece de algunos defectos subsanables, en líneas generales resulta un bonito frontón y no dudamos que sus jóvenes podrán practicar en él el deporte más nacional y que tanto auge va adquiriendo nuevamente en nuestra provincia.

A partir de las seis de la tarde se jugaron encuentros entre jóvenes de dicha localidad así como personas adultas, recordando sus buenos tiempos, encuentros que fueron largamente aplaudidos y donde vimos bonitas jugadas por parte de los contendientes.

Alrededor de las siete y media, dio comienzo el partido entre Rey y Mediavilla contra Polo y Martínez, ganando los primeros por 22 a 14, tras un encuentro donde vimos jugadas de extraordinario mérito por parte de los cuatro pelotaris, demostrando su buen momento y su mucha sabiduría pelotística.

El numeroso público que se había dado cita en el frontón aplaudió muchas veces la consecución de los tantos y al final del partido despidió a los pelotaris con una prolongada ovación. Tanto gustaron los cuatro jugadores que repitieron otro partido con los zagueros cambiados y nuevamente vimos un sensacional encuentro. Al final les fueron entregados trofeos a los vencedores y vencidos por los señores Yagüez y Gil, miembros del excelentísimo Ayuntamiento de a cordial ciudad de Castrojeriz, asistiendo a la inauguración el señor alcalde, así como el presidente y vicepresidente de la Federación Burgalesa, señores García y Polo, respectivamente, quienes agradecieron las muestras de simpatía de las autoridades de Castrojeriz, al mismo tiempo que les felicitaron por la construción del frontón.

Para el día 12, ya está programada la jornada pelotística de dicho día, en la que tomarán parte los pelotaris Polo y Plácido contra Bartolomé y Martínez, para después jugar Rey y Mediavilla contra los representantes sorianos, seguramente Jiménez y Encabo, para terminar con los pelotaris profesionales riojanos, cuya composición segura aún no sabemos, pero entre los que estarán Naida, Solazábal y otros.

Hoy solamente lo anunciamos a título de conocimiento, y en días sucesivos daremos más amplios detalles.

CANCHERO

Barcelona se ofrece como sede de las Olimpíadas de 1992

Barcelona (Logos). — El pleno ordinario del Ayuntamiento de Barcelona ha aprobado por unanimidad el acuerdo de solicitar la organización de los Juegos Olímpicos el año 1992. Como se sabe, los de 1984 los organizará Los Angeles, y en 1988 será sede, probablemente la ciudad japonesa de Nagoya.

Al referirse a este hecho, el alcalde de la Ciudad Condal, Martín Serrá, ha señalado que ahora se creará una comisión cívica que intente dar cuerpo a la idea, con un estudio en profundidad de los costes, las ventajas y las infraestructuras necesarias para llevar a cabo una tarea de tal envergadura.

El señor Serrá tiene prevista una próxima visita al presidente de la Generalidad, Jordi Pujol, al objeto de aunar esfuerzos para conseguir una organización que se considera vital para Cataluña.

SE ALQUILA
LOCAL OFICINA 22,43 METROS CUADRADOS
Avda. Cid Campeador N.º 8, 5.ª planta.
— Acondicionado —
Informes: HERCULES HISPANO, S. A. de Seguros.
Teléfono: 20 12 09

BOXEO

Mañana, gran velada de boxeo en el Polideportivo

En profesionales Molledo se enfrentará a De la Sagra y Rodolfo Sánchez a Galán

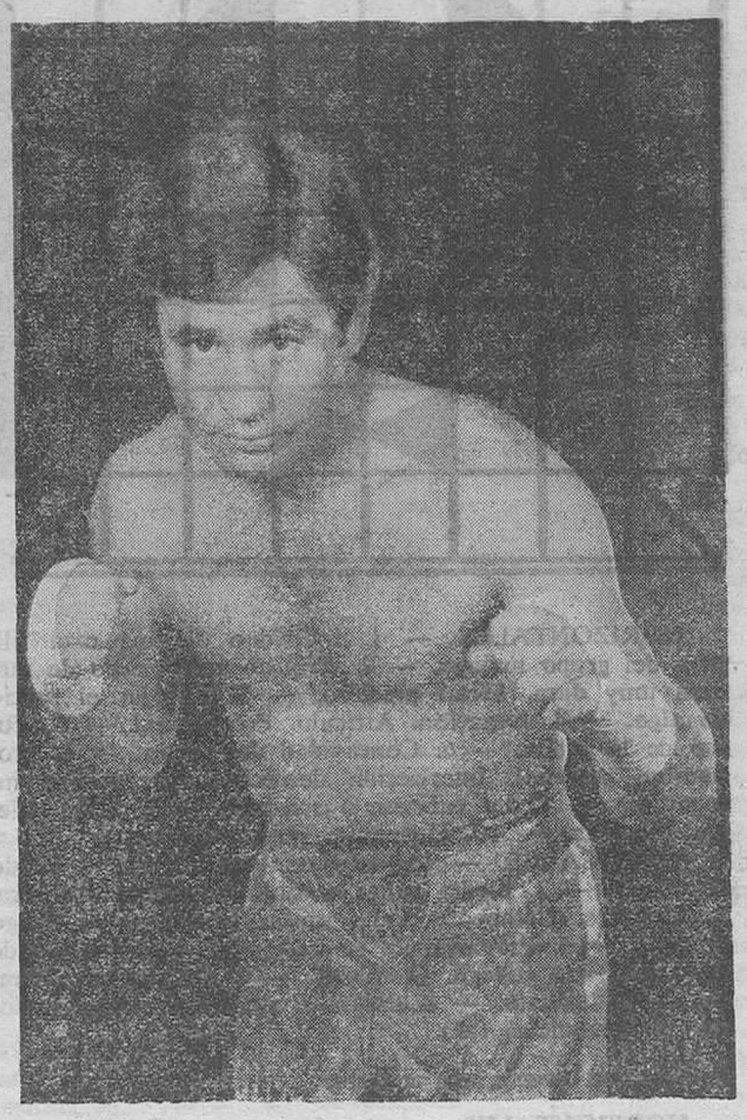

MOLLEDO

Con motivo de las fiestas de la ciudad y dentro de los actos deportivos programados, mañana, viernes, día 3, organizado por la Federación Burgalesa de Boxeo, se celebrará una velada boxística con tres combates de aficionados y dos entre profesionales.

Ni qué decir tiene que la citada velada promete ser interesante, dado que en la misma tendremos la oportunidad de ver al ex-campeón de Europa, Rodolfo Sánchez que se enfrentará al primera serie guipuzcoano Amelio Galán. Asimismo nuestro también paisano, Pedro Molledo se medirá con el también primera serie internacional, De la Sagra.

En la categoría de aficionados los burgaleses Mata, Muñoz Acera y Bello se enfrentarán a Nino Camacho, de San Sebastián; Iglesias, de Madrid y De Pablo, tambiné de la capital de España.

Como decimos, velada verdaderamente interesante, la cual llevará casi seguro a completar el aforo del Polideportivo Municipal a las nueve de la noche de mañana, viernes.

El sábado, gran final de tuta

Competirán, por eliminatorias, los diez equipos clasificados

La tuta, ese juego conocido «de siempre» en nuestra ciudad y reconocido hoy como un verdadero deporte, sigue calando hondo, como lo demuestran las numerosas pistas que se van confeccionado, demandadas de algún modo por la gran abundancia de practicantes. Son muchas las competiciones que se vienen desarrollando y las partidas que se juegan cada día.

Pues bien, para el sábado, se anuncia todo un espectáculo. Nada menos que la gran final de un torneo en la que participarán los equipos clasificados en los respectivos barrios, Peñas o Asociaciones (uno por cada entidad). Estos equipos son; los representativos de Gamonal, Río Vena, Barriada Yagüe, Vadillos, Capiscol, Las Calzadas, Polígono G-9, San Pedro y San Felices, Barriada Illera y Santa Clara.

Las partidas darán comienzo a las cinco de la tarde (jugándose en las dos pistas, denominadas «El Abeto», existentes en la calle General Dávila) y tendrán carácter eliminatorio, hasta dar el campeón.

Si ya de ordinario es mucho el público que se da cita en aquel lugar, huelga decir que el sábado se pondrá a tope.

La organización está a cargo de la Delegación provincial de Tuta, con el patrocinio del Excmo. Ayuntamiento y la colaboración de la Delegación provincial de Deportes.

Olvidábamos decir, y es importante recordarlo que los jugadores participantes deben ir provistos y presentar el carnet de federados.

M.E.C.D. 2017

Pasando el rato

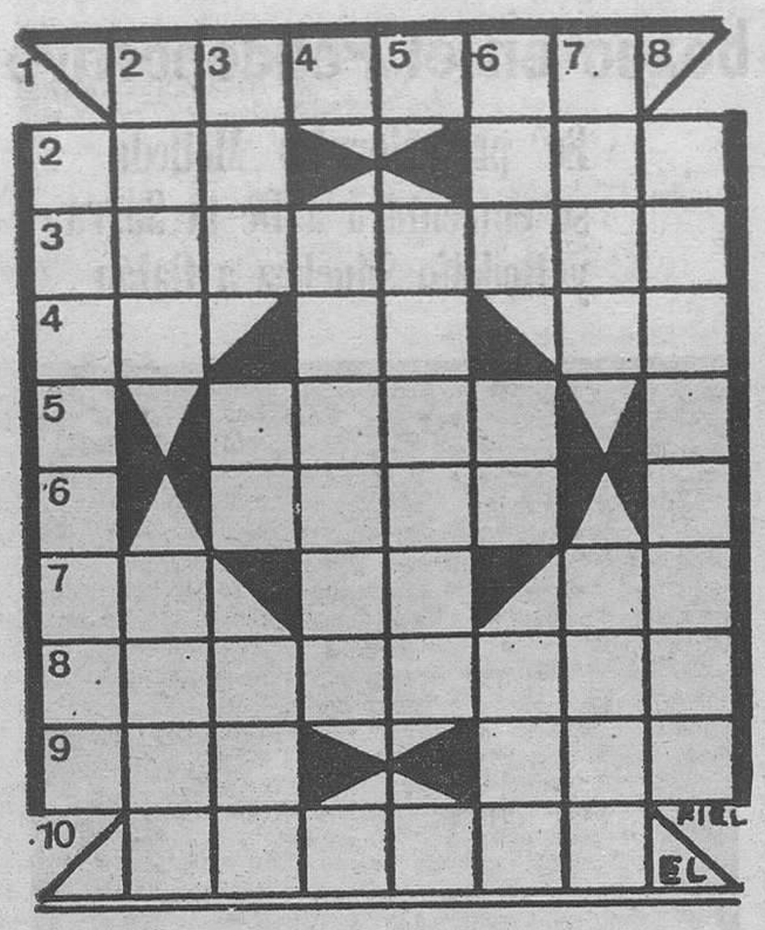

HORIZONTALES. — 1. Individuo de una raza filipina del grupo malayo. — 2. Arbusto euforbiáceo de madera muy dura. Metal precioso. — 3. Rebajar el precio de algo. — 4. Negación. Artículo. Pronominal. — 5. Zumo de la zábila. — 6. Concavidad del pecho. — 7. Pronombre personal. Interjección despectiva. Preposición inseparable. — 8. Lo cubriese o arropase. — 9. Letra griega. Marchas. — 10. Hospitales para ancianos.

VERTICALES. — 1. Pieza de la armadura, a modo de yelmo. — 2. Piedra caliza esponjosa y ligera. Tabarra. 3. Desluces. Campeón. Valle santanderino. — 4. Juego de azar. — 5. Provisión de víveres (pl.). — 6. Sobrino de Abraham. Río gallego. Eternidad. — 7. De palabra. Flancos de un ejército. — 8. Planta aromática de hojas y flores condimenticias (pl.).

Solución al crucigrama anterior:

HORIZONTALES. — 1. Abetos. — 2. Oto. Vid. 3. Pelicano. — 4. Es. Ba. Om. — 5. Tina. — 6. Acab. 7. Te. En. Ca. — 8. Acosaras. — 9. Sol. Olé. — 10. Sabana.

VERTICALES. — 1. Operetas. — 2. Ates. Ecos. — 3. Bol. ¡Ta! Ola. — 4. Ibices. — 5. Canan. — 6. Ova. Ab. Ron. — 7. Sino. Cala. — 8. Dominase.

DIBUJOS CON SIETE ERRORES

Solución al anterior:

1. — Grada. 2. — Escudo del árbitro. 3. — Hierba. 4. — Hierba. 5. — Hierba. 6. — Vendaje. 7. — Línea movimiento.

Y VA DE CUENTO...

LA NOVIA SORPRENDIDA

Tras de surcar los más bellos mares, durante un año, en el yate de 45 metros, de su novio millonario, Luci regresa a su casa, con todas las maletas.

Su madre (a la que Luci convenció para justificar su periplo pre-himeneo) al verla llegar, le pregunta afanosa:

—¿Cuándo os casáis, Luci?

—Nunca, ¿qué mujer puede aguantar a un tío que le invita a una a pasar un año en un yate, por grande que sea?

HOY, AHORA

En el supermercado, la cajera repetía en voz alta la suma total de los compradores en el momento del pago.

Un caballero grave y bien portado, sufrió un auténtico sonrojo en el instante que la cajera resumió su compra y le dijo el importe.

—Cuando uno ha dejado de comprar durante cierto tiempo, los precios parecen fantásticos —comentó el caballero en cuestión a un vecino de fila, quizá para justificar su aparente sofoco.

—¿Cuánto tiempo hace que no compraba usted aquí? —le preguntó el vecino.

—Una semana —repuso suspirando el caballero.

¡QUE PAIS!

Oído a la puerta de la parroquia. Un clérigo le advierte al otro:

—Ya verás ahora cómo porque les descasen, pagan mucho más que a nosotros por casarles.

CIENCIA

Entre la televisión y algunas otras gentes parece que el objetivo más urgente y necesario es educar sexualmente a los niños. Doña Tomasa comentaba días atrás, cierto programa de la «tele» y aseguraba a sus amigas que todo aquello venía en su casa con retraso.

—A mis hijas yo les animo a que frecuenten a los chicos, vayan a fiestas bailes y otras reuniones más o menos culturales. Sólo les exijo una cosa: que esperen a tener edad suficiente. Digamos treinta y cinco años.

MUNDO INFANTIL

El abuelo y el nieto juegan al tute. El pequeño, sorprendentemente gana todas las partidas. Hasta ¿? punto que el abuelo pregunta al nieto:

—Me parece, Juanito, que estás haciendo trampas.

—Siempre las hago, abuelo —responde el niño.

—¿Y sabes, pequeño bandido, lo que les ocurre a los tramposos como tú?

—Sí; que ganan siempre —resume el enano.

DESPISTE

El solo hecho de querer actuar en la vida como ricos, es lo que sostiene a muchos en la pobreza.

La chispa de Olmo

¡¡MUNDO INSOLITO!!

Las solteras los prefieren.... veterinarios.- Una monja pierde un juicio laboral.- Ocho mil dólares por un libro de cocina.- Siete años para llegar una carta.- Brújula del siglo XVI

Por Roberto PATO

LAS SOLTERAS LOS PREFIEREN... VETERINARIOS

Los veterinarios son los profesionales más solicitados por las solteras británicas a la hora de buscar marido, de acuerdo con la encuesta realizada por «Prestige Partners», de Londres. A continuación de los veterinarios, en la lista de preferencias se encuentran los propietarios de fincas y en tercera posición los médicos.

Los varones de profesiones liberales menos preferidos son los profesores porque son propensos a imponer disciplina o a ser más autoritarios, lo que unánimemente no gusta a las jóvenes casaderas del Reino Unido.

Por otra parte entre las conclusiones analíticas de la agencia «Prestige Patners» que se dedica a emparejar solteros, con deseos de contraer matrimonios, es que los médicos, que en otros tiempos preferían a las enfermeras, a la hora de buscar pareja ideal, ahora huyen de ellas sistemáticamente. Los médicos parece ser que han cambiado sus gustos por las solteras inteligentes, esbeltas, con buena salud y atractivas. Todas esas cualidades son las que buscan en su pareja los médicos británicos, además de otra muy importante como es que se dediquen a los negocios y piensen más en los beneficios que en el amor romántico.

UNA MONJA PIERDE UN JUICIO LABORAL

De Bolsano, Italia, nos llega una noticia en la que escuetamente se dice que una monja perdió un juicio laboral en el cual reclamaba el pago de 70.000 dólares sus servicios. El tribunal que juzgó el caso sentenció que «el voto de castidad se acompaña también del voto de pobreza».

Como aclaración hay que anotar que la religiosa había desarrollado actividad como jefa de sala en el Hospital Civil de Bressanone, desde 1965 a 1977 y por cuestiones que no hacen ahora al caso, había decidido reclamar judicialmente a posteriori el pago de la totalidad de sus haberes.

Los jueces por su parte, sin tener en cuenta ninguna otra circunstancia de índole laboral y sin duda en contraposición a los jueces de cualquier otra parte del Mundo, aplicaron justicia ateniéndose a la circunstancia de entrega vocacional expresada en unos votos de renuncia por parte de una religiosa. Es curioso que para unas cosas, las cuestiones de religión estén separadas de lo civil y para otras se consideren vinculantes.

OCHO MIL DOLARES POR UN LIBRO DE COCINA

Un libro de cocina alemana, de los años 1545 a 1547, alcanzó el precio de 8.000 dólares, en una subasta efectuada en Hamburgo. La casa licitadora «Hauswedell und Nolte» fue la primera sorprendida por el alto precio conseguido, ya que la obra salía a licitación con un valor inicial de 500 dólares. La verdad es que la cocina alemana nunca ha gozado de gran fama pero tampoco era para desconfiar hasta ese punto.

De todos modos, esa subasta deparó más de una sorpresa, porque también se vendió una Biblia del año 144, impresa en Lubeck, por 20.000 dólares. Curiosamente en esas fechas «Sotheby's» vendió un misal hecho en la abadía de Ottobeuren, Ausburg Alemania) de 1164 por la cifra record de 1.617.000 dólares. Ese misal había sido adquirido en 1887 por 1.910 dólares y los monjes lo habían entregado gratis, para no pagar impuestos.

SIETE AÑOS PARA LLEGAR UNA CARTA

Las noticias d que ciertas cartas han tardado en llegar a su destino tantos o cuantos años no suelen tener nada de insólitas; sin embargo a veces hay circunstancias por las que cambia la situación. Por ejemplo, un vecino de la localidad riojana de San Asensio ha recibido una carta después de siete años de ser enviada.

Esa carta remitida desde Miami (Estados Unidos), sólo lleva el nombre del vecino, su calle y la población logroñesa a donde se destinaba. Es fácil suponer que los servicios de correos pudieron pasear la carta por 28 países de todo el Mundo.

BRUJULA DEL SIGLO DIECISEIS

Una brújula del siglo XVI lo que supone que sea la más antigua localizada hasta ahora en Occidente, según los expertos, fue descubierta entre los restos de navío de guerra británico «Marie Rose», hundido frente a Portsmouth en 1545 por la marina francesa.

Según la sociedad «Marie Rose Trust», fundada en 1979 por el príncipe Carlos, para poner a flote el navío, la aguja ha desaparecido, pero su eje, fijo, es un armazón de madera de doce centímetros de diámetro, permanece intacto.

El «Marie Rose» se halla a unos 15 metros de profundidad y sus restos no fueron identificados de forma cierta hasta 1970 y aunque pueda sorprender a muchos no es lo mismo 15 metros de profundidad en la costa británica que en el Caribe.

Se dice que el mismo príncipe Carlos ha realizado ya 4 inmersiones él mismo hasta los restos del navío, la última el 22 de Junio, pocos días antes de su boda. Ya es afición.

(AGENCIA EFE)

SOTO Y ALONSO, S. L

DOMINGO, DIA 5

y todos los domingos y festivos temporada verano.

A Laredo

Salida: 7,30 mañana.

A Santa Casilda

Salida: 9,30 mañana.

Taquillas 15 y 16
ESTACION AUTOBUSES
Teléfono 23 64 71

—¿Salieron adelante con el negocio?

Al jeroglífico:

El medallón.

Don Celes

Por Olmo

SE VENDE O ARRIENDA
FINCA 3.000 metros cuadrados

A cuatro kilómetros del Puente de San Pablo.

PABELLONES, COBERTIZOS, CHALET FIN DE SEMANA, ABETOS, FRUTALES, AGUA, LUZ, ENERGIA, TELEFONO, ENTRADA CAMIONES, MUELLES DESCARGA, JUNTO A PARADA AUTOBUS S.E.S.A.

Muy apropiada para talleres, almacenes, distribuidor de bebidas, muebles, peletería, etc.

Contactar directamente propietario: Sr. Pablos.
APARTADO 56. — BURGOS.

M.E.C.D. 2017

Se reciben de 8,30 a 22,30 en DIARIO DE BURGOS (c. S. Pedro Cardeña, 34), de 9,30 a 14 y de 16 a 19,30 en TAGRA (c. Vitoria, 13) Teléf.: 211511 y 202852, y en Agencias de Publicidad. — Precio: 80 Ptas. hasta 10 palabras, cada palabra más 8 Ptas.

Nota. — Deberán tener entrada antes de las 2 de la tarde del día anterior a su publicación.

Alquileres

SANTOS. — Alquilo locales en calle Santiago, calle Vitoria San Pedro Cardeña, desde 100 m² en adelante Julio Sáez Hoya 8-6.º

SANTOS. — Alquilo naves en La Ventilla, Villafría, desde 420 m² Julio Sáez Hoya 8-6.º

ALQUILO piso con muebles temporada de verano o a convenir Madrid 30. Telf. 207502

ALQUILO o traspaso local de 300 m.² totalmente acondicionado, para cualquier negocio. Villarcayo, 8 bajo Teléfonos 220156 y 224892.

SE ALQUILA piso amueblado, céntrico. Informes: Bar Royal.

SE ALQUILA piso amueblado, temporada verano, zona Vadillos. Teléfono 223122.

ALQUILO apartamento amueblado céntrico, con terraza, servicios centrales, meses Julio, Agosto, Septiembre meses completos quincenas. Informes Sanjurjo, 8-7.º derecha

ARRENDAMOS vivienda en Rabé de los Escuderos (Lerma) Tratar con la Junta

ALQUILO piso en Benidorm a 20 metros playa. Informes: Bar Acuarium

ALQUILO piso amueblado en calle Zamora, N.º 3-7.º B. Llamar sábado de 12 a 2, teléfono 161121 Verlo domingo de 12 a 2

SE VENDE o alquila piso en Romancero, 30. Teléfono 215262, de 1 a 4.

ALQUILO piso amueblado. San Pedro Cardeña, 48-2.º.

ALQUILO piso, Julio-Agosto Avda. Cid. 65, 5.º derecha.

ALQUILO 2 locales comerciales, calle Santa Bárbara, 24 y 27 m² respectivamente, susceptibles de unir. Informará: 200210, local comercial, horas comercio.

ALQUILO piso amueblado, en calle Zamora. Teléfono 161121 en horas de oficina.

LAREDO apartamento, 7 camas, 50 m. de playa, parque infantil, alquilo. Teléfono 216094. Santander.

SE ALQUILA piso amueblado en Avenida Reyes Católicos, N.º 22. Interesados llamar al 221769.

ALQUILER apartamentos con piscina, cerca playa. Benalmádena-costa. Teléfono 216846.

ALQUILO piso amueblado, chicas o personas ambulantes. 236531.

SE ARRIENDA piso, temporada verano. Teléfono 218130.

ALQUILO apartamento, playa Laredo, siete camas, Julio. Teléfono 221915.

SE ALQUILA piso. Teléfono 210469.

SE OFRECE en alquiler casa de pueblo, a 14 kilómetros Burgos, mes de Septiembre. Teléfono 210059.

ALQUILO piso amueblado, temporada o convenir. Telf 201884.

ALQUILO piso, temporada verano, teléfono, amplio inmejorable zona. 209627.

BENIDORM, se alquila apartamento por quincenas. Telf. 229717.

ALQUILO piso amueblado, temporada verano. Telf. 202163.

SE ALQUILA piso amueblado a militares o estudiantes. Teléfono 220770

ALQUILO apartamento todo confort, Avenida Vena, N.º 3. Teléfono 215856.

ALQUILO piso, zona Vadillos, amueblado. 226699 (verlo viernes y sábados).

BUSCO piso de tres habitaciones, para veranear en Burgos durante mes de Agosto. Llamar al Telf. 221613.

ARRIENDO piso, temporada verano, Teléfono 227296 Avda. Reyes Católicos, 26, 6.º B.

LAREDO, alquilo apartamento, primera línea de playa, mes Julio. Teléfono 228816.

BENIDORM. Renapart alquila apartamentos directamente, precios económicos ¡Llame! (965) 856386

ALQUILO apartamentos, Benidorm, complejo particular deportivo, piscina olímpica e infantil, pista de tenis, etc. Llamar al 234174 de Burgos.

ARRENDAMOS casa en Rabé Escuderos (Lerma), tratar Junta Administrativa.

NECESITO piso alquiler, sin muebles, amplio, céntrico. Teléfono 230552

SE ALQUILA piso amueblado. Alfareros, 16, 1.º.

APARTAMENTOS Costa del Sol, meses Julio y Agosto, todavía. Razón Telf. 205117.

ALQUILO piso tiempo limitado. Informarán Cervantes, 3, 2.º A. (Mañanas).

SE ALQUILA piso temporada verano, informes Gasset, 4, 7.º.

ALQUILO habitación de dos camas. Teléfono 223438.

NECESITO piso pequeño o apartamento en alquiler. llamar 222514.

ALQUILO piso céntrico, amueblado, calefacción central. Razón Teléfono 200974.

ALQUILO piso con muebles. 213305.

SE ALQUILA piso por temporada, con muebles. Informes Teléfono 221413.

SE ALQUILA casa amueblada en San Medel, meses de Julio y Agosto. Informes, en San Medel, preguntar Francisco Cámara.

Automóviles y accesorios

FUNDAS para su coche, confección y montaje en el día Arahuetes San Isidro. 13 Teléfono 207327

AUTOMOVILES Vicente López vende toda clase de vehículos y furgonetas industriales garantizado Buen precio y mínima entrada Calle Pisones, 40 Teléfono 209667

DUCAR. — Ocasión automóviles revisados con plena garantía profesional en nuestros propios talleres Ultimos modelos Arzobispo de Castro, N.º 7. Teléfono 222222.

ANTES de comprar su vehículo de ocasión véalos y compruébelos sin compromiso en Automóviles Ducar Casa la Vega, 15. Todas marcas

AUTOMOVILES PEDROSA. — Compraventa de toda clase de automóviles Stock mínimo, ciento cincuenta vehículos para que usted pueda elegir Garantizados Facilidades hasta 24 meses Teléfonos 227707 y 227767

AUTOMOVILES VARONA — Compra-venta de automóviles nuevos y usados y vehículos comerciales hasta 3.500 kilos Garantizados Mínima entrada Facilidades 6 12, 18 y 24 meses Madrid 17 Teléfono 207087

AUTOMOVILES Gamonal vende Talbot Horizón GL 1.200 150 Seat Panda Ritmo 600-E 127 124, 131 R-5 R-7 R-6, R-12 4-F Citroen GS y Dyane-6 Varios modelos más Garantizados Mínima entrada Facilidades hasta 24 meses Pedro Alfaro 2 Teléfono 223814

AUTOMOVILES 200 todas las marcas todos los modelos, varios Diesel, precios a comparar entradas a estudiar garantías, no tenemos clientes descontentos Vitoria 200 Teléfono 220733

SEAT 132-1.800 Oportunidad, 95.000 entrada Ruera Vitoria 19

EUROCASION — Coches revisados y garantizados todas marcas y modelos Trabado S L Carretera Madrid-Irún Km 234 Teléfonos 200543 y 200542. — General Sanz Pastor, número 6.

SEAT 128-1.430 Oportunidad, 85.000 entrada Ruera Vitoria 19

RUERA, Vitoria 19, teléfono 203837 verdaderas oportunidades en coches nacionales y de importación procedentes de cambio por BMW en constante renovación visítenos sólo tardes.

CAMIONES y plataformas ocasión diversas marcas y modelos Comercial Quintano, S. L. Teléfono 225003

VENDO 2 CV, buen estado. Llamar 4 a 7. Teléfono 224414.

USTED compra el coches, nosotros le facilitaremos el dinero. Teléfonos 230654 ó 230888

FAUNDEZ y González compra y venta de automóviles totalmente revisados y garantizados en nuestros talleres Facilidades de pago hasta 24 meses Calle Real, N.º 7-A Capiscol. Abierto sábados tarde.

ALQUILER sin conductor coches nuevos todas las marcas «Servi Auto» Sanjurjo 9 Teléfono 222715

VENDO camión pequeño Sava, de 3.000 kilos, caja basculante, 11.000 Kms. barato Sr Santiago Sanz Cobos de Cerrato (Palencia)

GRANDMONTAGNE Automóviles le ofrece el vehículo usado que usted necesita procedentes de cambio por la venta de nuestros vehículos nuevos Seat puestos a punto con garantía total Visítenos incluso sábados tarde en Fco. Grandmontagne, 22.

SEAT 127 año 75 Oportunidad, 50.000 entrada Ruera Vitoria 19

SEAT 124 Familiar Oportunidad 60.000 entrada Ruera Vitoria 19

DE PARTICULAR a particular, vendo Seat 131-1.430-L, BU-C. Teléfono 204178 (de 3 a 6 tarde).

VENDO coche Citroen 2 HP en perfecto estado, BU-C. Teléfono 290051 Cardeñadijo.

PARTICULAR a particular vende R-8. Telf. 218938.

CAMION ligero Sava 415, BU-7-E, con 29.000 kilómetros, como nuevo, vendo barato. Teléfono 217094, de 3 a 6

VENDO 850, en buen estado, por 80.000 pesetas. Telf. 209805.

PARTICULAR vende Simca 1.200, moderno, en buen estado. Razón: Telf 239843.

VENDO Simca 1.200 GL, impecable, 160.000 pesetas. Facilidades de pago Telf. 229114.

VENDO Seat 127 y 850. Teléfono 216401.

SE VENDE 850, buen estado, Carretera Poza, 10-6.º A.

FURGONETA Citroen ASK 400, BU-3.000-A Vendo perfecto funcionamiento, barata Teléfono 380865, horas comercio

VENDO automóvil 850, en buen estado Pedro Gómez García, Carretera de Madrid, kilómetro 234. Telf. 202189.

600-L ESPECIAL vende particular, última serie, impecable motor y chapa. Telf. 227632.

VENDO Simca 1.200 especial, buen estado. 214125. 4 a 6 tardes.

DE PARTICULAR a particular, vendo Seat 600-D, Garaje Pisones, número 20.

VENDO 124-Sport, 1.600 muy barato. Telf 216242.

BARRIADA ILLERA Pedro vende todos los modelos turismo revisados al máximo. Facilidades pago. Garantizados. Telf 214756.

VENDO Simca 1.200. Telf. 237839.

SE VENDE R-8, en buen estado. Barriada Illera, calle J-n.º 6. Telf. 239814

Colocaciones

PROPONEMOS trabajo casero manual, direcciones 30.000 mensuales Publirenta (Alborava)

SE OFRECE conductor con furgoneta, todo tipo de porte Telf 201232

MESON Restaurante Jesús necesita aprendiz de barra, de 16 años. Teléfono 202978 (INEM 20.518)

SE NECESITA chica. Razón. Restaurante Castilla, Plaza Vega, 8

SE PRECISA chófer gruista, con carnet primera especial, tipo E Dirigirse Oficina de Empleo o bien llamando a los teléfonos 223567 ó 209725 (I. N. E. M 20.251).

INSTALE su propio negocio en exclusiva para su zona Inversión mínima 500.000 extensible toda España Telefonear (91) 4017628, 4354586 Apartado 51.018 de Madrid.

NECESITO camarero. Bar Okapi. La Flora (INEM 20.367).

IMPORTANTE oferta. Gran empresa nacional, precisa ocupar 8 puestos. Es una oportunidad para personas de 20 a 35 años, trabajadoras, con buen nivel cultural y afán de superación, ingresos de 50.000 a 60.000 pesetas mensuales, promoción según valía, Seguridad Social y contrato Mercantil de Trabajo. No reaccione a este anuncio como si fuera uno más. Preséntese hoy jueves, de 12 a 2 y de 4,30 a 7 en el Hotel Corona. Recibirá el señor Fernández. (No es para trabajar en el Hotel).

ESTUDIANTES ambos sexos, 1.000 pesetas diarias. Venta domiciliaria. No son libros. Presentarse días 2, 4 y 6, de 11 a 1,30 en calle Miranda, Cafetería Viena. Preguntar por Santiago. (INEM, 20.627).

SE NECESITA chica o estudiante, con informes, para verano en Santander. Telf 202580.

NECESITAMOS dos muchachas responsables buena colocación, en Madrid. Telf 224114.

SE NECESITA señora para asistir señora, avenida Cid, 35. Angulo.

SE PRECISA para la provincia de Santander chicas a comisión para Club. Telf. 942-820476, de 7 a 8.

SE NECESITA empleada de hogar. Llamar teléfono 202452.

SE NECESITAN hortelanos y fontanero de 1.ª en sociedad. Piscinas, 90.

Compras y ventas

ESTANTERIAS metálicas Dexión montaje inmediato Ruera Teléfono 220216

SE VENDE máquina de soldar, una de gasolina, portátil Barata 232425

COMPRO colchones de lana y objetos usados. Paso a domicilio. Teléfono 200374.

VENDO tienda de campaña grande y remolque, porta-equipajes. Telf. 224877.

VENDO lavadora automática Telf. 202284.

SE VENDE soldadura eléctrica, pequeña, monofásica, calderas de presión para soldadura autógena de 10 y 5 kilos, útil para cortar terrazo y baldosas, 48 placas metálicas para forjados de pilares, una hormigonera, una fragua de mano, bancos para talleres y carpintería, torno mecánico y para madera, un esmeril, puertas metálicas para pabellones y otros servicios. Calle Casillas, 7. Miguel Hermanos. 211027.

ORO y joyas, compro. Pago bien. Arco del Pilar 4-1.º Burgos.

SE VENDE báscula automática marca «Mobba», nueva. Teléfono 232194.

VENDO motores de 1 a 100 HP Nuevos y usados. Electro Mart General Mola, 25.

COMPRO piano segunda mano. Teléfono 203202.

VENDO cachorros Dogos alemanes o Gran Danés Teléfono 209301

Enseñanzas

NATIVA da clases de francés. Telf. 210371.

DOY clases de solfeo y piano Telf. 214901.

SELECTIVIDAD, única en Burgos Comentario de Texto. Conferencia. Lengua. Filosofía. Optativas de Letras y Ciencias. «Paraninfo» Vitoria, 19, 4.º Teléfono 226075

ACADEMIA de las Artes, clases de verano de guitarra, dibujo y pintura San Juan, 20. Teléfono 209893

ACADEMIA Centro. Formación profesional, cálculo, contabilidad, oficinas, Bancos, Cajas Ahorro. Ciencias Empresariales. Taquimecanografía. Oposiciones.

IDIOMAS, cursos intensivos, dos horas diarias en grupos reducidos. Precio especial verano Inlingua Idiomas Plaza Alonso Martínez 7 Teléfono 206851

SE DAN clases de Matemáticas, Física y Química Telf 228391.

APAREJADORES, curso verano, Algebra, Cálculo, Física, Descriptiva. Materiales, estructuras. Academia Técnica Vitoria, 19.

ESTUDIANTE daría clases inglés. Lengua, Historia, etc., a EGB. Telf 226369.

ACADEMIA Centro. Graduado escolar, EGB, BUP COU, Ciencias, Letras, Escuela Técnica. Idiomas. Laín Calvo, 4. Concepción, 28

ITALIANA, licenciada Biológicas, da clases Ciencias, italiano. Alvar Fáñez, 12.

UNIVERSITARIO daría clases de francés, EGB y BUP Teléfonos 228364 y 220463.

SEÑORITA titulada da clases de inglés Teléfono 221101

CLASES de francés, EGB, recuperaciones. Teléfono 224123.

DOY clases de guitarra a principiantes. Llamar 222028.

SEÑORITA titulada daría clases de inglés. Teléfono 221101.

SE DAN clases de EGB, precios asequibles. Telf 211525.

PROFESORA diplomada en Cambridge, daría clases de inglés cualquier nivel. Teléfono 224518

MATEMATICAS, EGB, BUP, COU, Magisterio. Grupos reducidos o particulares, experiencia. Telf 205669.

SE DAN clases de Matemáticas, Física y Química. Telf. 228391.

DOY clases Matemáticas (BUP, COU, 1.º Magisterio). Teléfono 214293

LICENCIADOS dan clases de Letras, Ciencias, Francés Vitoria, 164, 3.º D 215172.

LICENCIADA daría clases de matemáticas, física y química. Teléfono 210908.

SE DAN clases de EGB Telf 224445.

UNIVERSITARIO da clases matemáticas, física, química, EGB, BUP Telf 211770.

Fincas

«GARCIFUENTES». — Agente de la Propiedad. Vendo piso, Villa Pilar, 5, salón, 3 baños, cocina amueblada, exterior soleado, garaje. Plaza Alonso Martínez, 7-A, 2.º, Telf. 202314.

«GARCIFUENTES». — Cuarteles, 147 m² útiles, exterior, soleado, 2 garajes

«GARCIFUENTES». — Principio Cuarteles, 6.º, cinco, salón tres baños, exterior, garaje.

«GARCIFUENTES». — Piso 6.º, Cuarteles, cinco, salón tres baños, estrenar Urge vender.

«GARCIFUENTES». — Piso 4.º, Alhóndiga, tres, salón, calefacción individual, soleado.

«GARCIFUENTES». — Legión Española, piso inmejorables condiciones, 3 salón calefacción individual.

«GARCIFUENTES». — Principio San Francisco, dos, salón, exterior, muy barato.

«GARCIFUENTES». — Llame al teléfono 202314 será Vd. bien atendido para cualquier información.

«GARCIFUENTES». — VENDO apartamentos céntricos una o dos y salón. 202314.

«GARCIFUENTES». — Cuatro salón dos baños, estrenar calle 3-34.

«GARCIFUENTES». — Fabuloso piso tres, salón, garaje estrenar, exterior mejoras Avenida Eladio Perlado

«GARCIFUENTES». — Extraordinarios pisos, 4, salón, garaje G-9, construcción esmeradísima precio protección oficial próxima entrega de llaves

«GARCIFUENTES». — Piso estrenar Arzobispo Castro tres, salón, servicentrales buena altura muy barato

«GARCIFUENTES». — Ocasión urge vender piso amueblado en «Málaga», playa San Patricio

«GARCIFUENTES». — Locales comerciales, Gamonal varias superficies, consulte. Alonso Martínez, 7-A, 2.º, 202314.

«GARCIFUENTES». — Locales céntricos en venta y en traspaso, no dude en informarse. Teléfono 202314

«GARCIFUENTES». — Piso, carretera Logroño, tres, salón exterior, soleado, garaje, dos terrazas, estrenar precio oficial 232314

«GARCIFUENTES». — Vendo bar 70 m² bien instalado Gamonal

Piso en San Francisco, buena altura 3, salón, calefacción individual, otro, principio Avenida del Cid tres y salón.

«GARCIFUENTES». — Chalet de madera, 100 metros cuadrados, 1.000 jardín a 8 kilómetros de Burgos buen precio.

SANTOS. — Apartamentos a estrenar, 2 y 3 habitaciones Avenida General Yagüe, calle Vitoria Petronila Casado. Con o sin garaje. Véalos Julio Sáez Hoya, 8

SANTOS. — Pisos económicos en calle San Juan Melchor Prieto, San Agustín Desde 1.900.000 pesetas. Alturas diversas Julio Sáez Hoya, 8

SANTOS. — Vende pisos y estudios en calle Clunia, semi-nuevos. Exteriores Julio Sáez Hoya, 8

SANTOS. — Excelentes pisos en Avda General Vigón, alturas a elegir Soleados Desde 3.500.000 pesetas Julio Sáez Hoya 8

SANTOS. — Vende pisos amplios en Plaza de Logroño 5 habitaciones, calefacción individual. Julio Sáez Hoya, 8

SANTOS. — Pisos de 5 habitaciones, lujosos, en Avda General Yagüe. A estrenar Facilidades. Julio Sáez Hoya 8.

M.E.C.D. 2017

Fincas

SANTOS. — Oportunidad, vende por traslado piso con trastero, zona San Pedro. Buen precio. Véalo. Julio Sáez Hoya, 8.

SANTOS. — Piso como nuevo en calle Segovia, calefacción individual, 4 habitaciones, con trastero. Julio Sáez Hoya, 8

SANTOS. — Ocasión locales divisibles desde 57 m², en Barriada Inugara. Instalados. Fachada dos calles. Julio Sáez Hoya, 8.

SANTOS. — Vendo locales comerciales en calle Calzadas Carrero Blanco, parcelas Cuarteles, calle Lavaderos, Luis Alberdi. Eladio Perlado. Santa Clara. Superficies diversas. Julio Sáez Hoya, 8.

SANTOS. — Vende piso en calle Madrid, 4 habitaciones, servicios centrales. 900 000 pesetas entrada. Véalo. Julio Sáez de la Hoya, 8.

SANTOS. — Piso amplio de lujo en Reyes Católicos. Con ático de 45 m² seis habitaciones. Buen precio Julio Sáez de la Hoya, 8.

SANTOS. — Vende piso económico en Avenida de Eladio Perlado, altura 3.º Sin gastos comunidad Julio Sáez Hoya, 8.

SANTOS. — Pisos nuevos y estrenados en calle Real Con o sin plaza garaje Económico Julio Sáez Hoya, 8

SANTOS. — Piso a estrenar en Luis Alberdi, cuatro habitaciones, garaje y trastero Altura 5.º Protección Oficial Julio Sáez Hoya, 8.

PISO céntrico 120 metros cuadrados, excelentes vistas orientación Sur. Servicios centrales Teléfono 224005

DE LA FUENTE. — Vendo pisos. Carretera Logroño, cuatro habitaciones, buena altura Calle San Pablo, 12 C, 6.º C.

APARTAMENTOS de dos y tres habitaciones lujo, arrendamiento muy fácil con rentabilidad superior al 10 por ciento anual más revalorización Vendo con facilidades. Santos Julio Sáez de la Hoya 8-6.º

DE LA FUENTE. — Vende pisos, cuatro habitaciones, calefacción central, en General Vigón Avdla Cid.

DE LA FUENTE. — Apartamentos dos - tres habitaciones. Calefacción central en San Pedro Cardeña, paseo la Isla. Petronila Casado.

DE LA FUENTE. — Piso de cuatro habitaciones, salón, buena altura, calefacción central. Cruce con San Agustín ¡Muy económico!

DE LA FUENTE. — Varias viviendas con garaje, locales comerciales de Protección Oficial, en Eladio Perlado. Calle San Pablo, 12 C, 6.º C

DE LA FUENTE. — Local doblable, 51 m², en Santa Cruz, a estrenar. Calle San Pablo, 6.º C.

DE LA FUENTE. — Excelente local comercialcial, a estrenar, 100 metros cuadrados y 150 metros cuadrados de sótano. Zona San Pablo. ¡Oportunidad! ¡Inversión! ¡Negocio!

DE LA FUENTE. — Buen local comercial, 38 m² exento escrituras. Calle Santa Clara antiguo Asilo de Ancianos. Calle San Pablo, 12 C, 6.º C.

SE VENDE local céntrico, de 86 m², totalmente terminado, teléfonos: 211051 y 214715.

PISOS centriquísimos gran calidad de construcción, superficies ideales sobre 100 metros, entrega verano 82 Vendo. Grandes facilidades de pago. Informes en obra, General Yagüe, esquina calle Soria.

ROMANCERO, 4, 4.º, D. 5 habitaciones, calefacción individual trastero, verlo de 7,30 a 9.

VENDO piso soleado, calle Clunia, N.º 13-7.º. Teléfono 220500.

VENDO casa pueblo, nueva, muy grande, barata. Telf. 216846.

PISO calle muy céntrica, 80 metros cuadrados. 1.200.000 Ptas Bernabé Espolón, 22

VENDO local de 22 m², en parcelas, cuarteles. Gran proyección comercial, entrega inmediata. Telf. 230586.

PARTICULAR vende lonja. Calle Santa Bárbara, 75 m², divisible o ampliable. Telf. 200210. Horas comercio.

PARTICULAR vende lonja. Calle Santa Bárbara, 75 m², divisible o ampliable. Telf 200210 Horas comercio

VENDO piso nuevo, primero, garaje, trastero, zona Cuarteles Teléfono 211667.

SE VENDE piso en Melgar de Fernamental. Telf. 235465

PISO céntrico, 80 m², necesita reforma. 1.200.000. Bernabé Espolón, 22.

PISO estrenar, cocina totalmente amueblada, calefacción individual, zona Vadillos. Bernabé Espolón, 22.

APARTAMENTOS céntricos, servicios centrales, próxima entrega. Facilidades. Bernabé. Espolón, 22.

LOCAL, Avenida Cid, 45.000 m². Bernabé. Espolón, 22.

VENDO piso, San Francisco, N.º 155, 3.º, cuatro habitaciones, calefacción individual, terraza cerrada, exterior Teléfono 221757

VENDO piso lujo, calle Madrid, N.º 35. Teléfono 207168.

SE VENDE piso, económico, soleado. Telf. 239678.

SE VENDE piso, calle Particular Calzadas, N.º 1-5.º, habitación 17. Teléfonos 222346 ó 210020.

VENDO o alquilo piso, Parque San Francisco, 7-1.º, primera escalera, interior.

VENDO piso, Parque San Francisco, barato, calefacción individual. Informes: Heras de San Francisco, 13-2.º A.

VENDO piso, San Pedro Cardeña, cinco habitaciones, calefacción individual, económico. Informes: 210800.

VENDO piso, Gamonal, cinco habitaciones, estrenar, barato. Informes: Calle Madrid, 17, 2.º B.

PARTICULAR vende piso, céntrico, servicios centrales, garaje, 210 metros cuadrados. Teléfono 203231.

VENDO piso Fuentecillas, soleado, calefacción individual. Precio muy interesante Tf 205725.

SE VENDE casa planta, piso y local, huerta. Rivalamora, 19. Teléfonos 211185 y 215270.

REYES Católicos, piso lujo, 3 baños, garaje, estrenar, vendo buen precio. Albillos, Espolón, 22.

VIVIENDAS principales calles Gamonal desde 2.000.000. Albillos, Espolón, 22.

FINCA Agrícola-Ganadera 70.000 metros, aguas propias, pesca, edificios, sabia inversión. Informa: Albillos, Espolón, 22.

BUENOS pisos Avenida Cid-Pza. San Agustín. Ocasión compra. Facilidades. Albillos, Espolón, 22.

COMPRO local comercial hasta 80 metros. Albillos, Espolón, 22.

VENDO piso céntrico, 2.700.000, cuatro habitaciones, mínimo comunidad. Telf. 218116.

SE VENDE piso 5 habitaciones y salón, 2 baños, calefacción y agua caliente centrales, garaje y trastero. Teléfono 238535

VENDO piso Reyes Católicos, nuevo amplio, buena altura, garaje, trastero. 209550.

VENDO piso exterior. Calle Vitoria 192, 8.º E. Telf. 221384.

VENDO piso, Avda. Vena, 4 salón 2 baños, todo exterior Teléfono 215725.

SE VENDE piso en Romancero, 30 Teléfono 215262 de 1 a 4.

VENDO piso, calefacción central, céntrico, como nuevo exterior Telf. 983-259854, mañanas Sr. Lozano.

VENDO piso Casillas, 7-2.º C

PRIGO. 2.618. Piso esmerada decoración, tres salón amplio, cocina amueblada, terraza, exterior.

PRIGO. 2.390 80 m.² tres, salón, cocina alicatada, calefacción gasóleo parquet ventanas aluminio, exterior.

PRIGO. 2.720. Vitoria, tres, salón, cocina amueblada, calefacción central, parquet, exterior.

PRIGO. 2.760 Francisco Grandmontagne, acondicionado oficina despacho profesional, instalado, 70 m.², dos baños magnífica inversión

PRIGO. 2.332. Muy económico, tres, salón, baño, calefacción trastero, exterior, cocina amueblada.

VITORIA, tres, salón, rocina amueblada, calefacción eléctrica, sol mañanas, exterior. Prigo. 2.335.

PRIGO. 2.675. Vitoria, cuatro, salón, 2 terrazas, portero electrónico. Muy económico.

PRIGO. 2.619. Eladio Perlado, exterior, soleado, 80 m.², salón, servicios centrales, calefacción individual.

PRIGO. 2.363. Pozo Seco, tres, salón, calefacción individual, exterior, soleado.

PRIGO. 1.921. San Pedro San Felices, dos, salón, exterior, soleado.

PRIGO. 1.988. Calle Jerez, estupendo local 183 m.², buen precio.

PRIGO. 2.168. Calzadas, local 212 m.², todo instalado, infórmese.

PRIGO. 2.085 - 2.114. Edificio Otamendi, dos pisos, cuatro, salón, servicios centrales, exterior.

AVDA. CID, cuatro, salón, tres baños, exterior, soleado. Prigo. 2.465.

PRIGO. 2.422. Alfareros, 105 m.², baño, aseo, calefacción individual, soleadísimo.

PRIGO. 2.734. Avenida Vena, tres, salón, 30 m.², garaje, exterior.

PRIGO. Diversos pisos, de cooperativa en zona antiguos cuarteles, venga a informarse.

PARTICULAR vende piso, 5 dormitorios, salón, cocina, 2 baños, plaza garaje, todo exterior. Carmen, 6-9.º B, de 5 a 8 tarde.

VENDO piso, calle Nuestra Señora de Fátima, n.º 11-4.º, puerta 4. Verlo de 5,30 a 9.

Fincas Rústicas

VENDO finca, once mil metros, cerca cerámica Barriada Illera, contactar directamente señor Pablo Apartado 56 Burgos

VENDO finca de 90 hectáreas, pastos y labor, en carretera general, a 24 kilómetros de Salamanca Telf 204607

SE VENDE chalet en Saldaña, a 10 kilómetros de Burgos, con agua y luz. Telf 204797.

TERRENO 2.500 m² molino y cauce, chopos, frutales, en Barbadillo del Mercado, precio interesante. Informes (91/2621349), de 9 a 10 y a partir 20 horas

VENDO finca con bodega, a 7 kilómetros de Burgos. Telfs. 207254 y 218822.

OPORTUNIDAD, vendo hermosa finca regadío próxima ciudad. 7.000 metros cuadrados, con chopos jóvenes junto a río Arlanza, provincia Burgos Teléfono 380865 horas comercio

CASA señorial, con huerta cercada, próxima Burgos. Albillos, Espolón, 22.

Ganados y aperos

AGRICULTOR: Recambios de cosechadoras y empacadoras Clayson, John Deere, Claas, Braund Ballet y otras, en Talleres Allende. Santo Domingo. Tlef. 340154

VENDO guadañadora de 1,65, buen precio. Gerardo Calzada. Quintanadueñas.

OCASION. Vendo como nuevos a buen precio. Tractor Barreiros-Masey Ferguson 178, Ebro 160-John Deere 717-Deutz, Ford County, cosechadora John Deere. Agrícola Ayala, S. A. Calle Madrid, 21. Burgos.

VENDO verraco cubriendo. Capiscol. Teléfono 222711.

POR no poder atender, vendemos local en marcha de ferretería, con o sin género. 200 m². Información: 945-271972.

VENDO cosechadora Laverda, M-84, reparada, con 3,10 de corte. Pedro Gómez García. Carretera Madrid, kilómetro 234.

VENDO tractores revisados, Ebro, Barreiros, John-Deere, Same y Zetor, de 50 a 95 C.V. Pedro Gómez García.

Huéspedes

DARIA habitación a señoritas a dormir. Llamar 208676.

SE NECESITAN señoritas para compartir piso. Plaza San Agustín, 3-6.º A. Tardes, a partir 4.

CEDEMOS habitaciones, dormir o derecho cocina. San Cosme, 11, 1.º.

DOY pensión completa o sólo dormir. Razón: Telf. 211085.

SE ALQUILAN habitataciones a chicos. Teléfono 203249.

SE DA pensión completa. Calle Vitoria, 160, 6.º A.

SE NECESITAN chicas para compartir piso. Calle Conde don Sancho, n.º 1-5.º izqda.

PENSION completa, Barrio Gimeno, 20, 4.º C, escalera derecha.

CEDO habitación a señorita, Barrio Gimeno, 20, 4.º C, escalera derecha.

CEDO habitación doble, derecho cocina. Teléfono 221101.

SE OFRECE habitación a señorita. Céntrico y económico. Telf. 223944.

PENSION completa. Vitoria 183, 8.º E.

Traspasos

SE TRASPASA taller mecánico, mecánica, chapa y pintura, 240 m² teléfono 215701.

TRASPASO local, instalado, 70 m² y altillo, muy céntrico. Paloma, 4. Teléfono 204286.

SE TRASPASA carpintería céntrica, mucha clientela. Telfs. 206438, 206905.

TRASPASO panadería céntrica. Informes: Calzadas, 13-3.º centro. (Escalera derecha).

SE TRASPASA tienda preparada carnicería, pescadería o similar. Telf. 232194.

BAR HUELGAS, 80 m.², totalmente instalado, poca renta, Prigo 1.597.

CAFETERIA, todo instalado, detrás de correos, 70 m.², Prigo, 2.774.

SE TRASPASA Hostal Manjón, dos estrellas, muy céntrico. Informes en Conde Jordana, 1. (Por las tardes).

Pérdidas

PERRO extraviado entre Paseo Pisones y Cardeñadijo, color perdiguero, alzada pequeña mancha marrón ojo izquierdo. Se gratificará. Teléfono 209546, de 8 a 14 horas o al 232844 (todo el día).

EXTRAVIO sueter gris, cuello alto, greca blanca, salida toros día 29. Teléfono 228831 Gratificaré.

PERDIDA cadena con colgante ágata. Día San Pedro. Teléfono, 201768, gratificaré.

Televisores

RADIO CARACAS reparación televisores todas marcas a domicilio. Instalación y reparación antenas colectivas e individuales Calzadas, 18 Telf 221529

REPARAMOS a día televisores todas marcas «Tele-Oriv» Teléfono 224139

RADIO TV CARLOS Reparación a domicilio de televisores todas marcas instalación y reparación de antenas colectivas e individuales. Teléfono 217579

Varios

REPARO puertas, ventanas aluminio, hierro, a domicilio. Teléfonos 214290 y 200321

CREDITOS, resolvemos su préstamo personal en 24 horas. Telfs. 230654 ó 230888.

VENDO camión Ebro E-60, con tarjeta comarcal y porte asegurado parte del mes Relacionado con negocio ganadero. Ofertas por escrito al Sr Llama Navarro (Arco del Pilar, N.º 2-5.º derecha).

OFRECESE electricista para toda clase de trabajos a domicilio. Teléfono 235799.

LIBRO cultura castellana «La Dulzaina de Castilla» (Folklore y Regionalismo), 296 páginas. Información y pedidos: Rosario Merinero Sanz. Calle Malconsejo, 6-3.º-A. Segovia. Telf. 426075.

BUSCO compañara que desee salir fuera de Burgos para buscar trabajo. Edad 19 a 22. Teléfono 203701.

SE VENDE negocio en Avda. Eladio Perlado, 23. Auto Servicio Miguel. Telf. 221115.

SE OFRECEN pintores responsables. Presupuestos sin compromiso. Telf. 211909.

SE ARREGLAN persianas, rieles de cortinas, todas clases. Teléfono 212107

¿QUIERE usted montar su propio negocio en exclusiva para su zona. Inversión mínima de 500.000 pesetas. Telefonear 91 / 4017628, 4354586

PINTORES, empresa de máxima garantía, ofrece sus servicios de máxima calidad, en el día. Burgos y provincia. Teléfono 208493.

PINTORES especializados en fachadas, garantía de 5 a 10 años. Teléfono 208493.

NUESTROS TFNOS.

Redacción:

21 72 80

Administración:

21 15 11 y 21 15 90

Cuando tenga que hacer un trabajo de imprenta
LIBRESE DE INTERMEDIARIOS
QUE LE RECARGARAN SU COSTO
y diríjase al único taller en Burgos que cuenta con todos elementos necesarios para realizar desde la octavilla, la pegatina y el formulario, al libro, folleto o revista.
Con sus secciones de composición mecánica, fotograbado y offset, todos los elementos de las Artes Gráficas a su servicio.
TALLERES GRAFICOS
San Pedro Cardeña, 34. Apartado 46. Teléfono 21 73 58. Burgos

LOS SABADOS
Dedicado a la JUVENTUD
Mundo joven

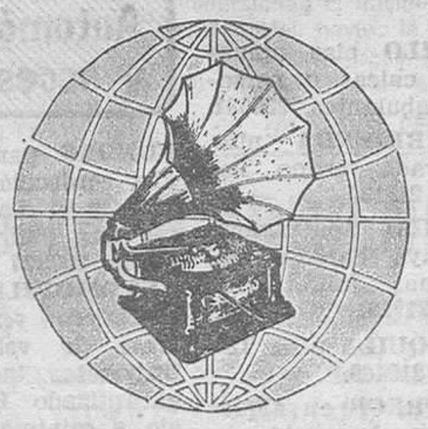

Páginas especiales
en Diario de Burgos

APRENDA
MECANOGRAFIA
EN 28 HORAS
meca-rapid
C/ Julio Saez de la Hoya, 2 – 1º
(Esquina Avda. del Cid)
T. 232353 BURGOS

M.E.C.D. 2017

RADIO - TV

Radio Popular

FM/95,4 Mc.

JUEVES, 2-VIII-81 — 18,00 - 00,00

18,00 Apertura.
18,03 «Rollo 81».
19,00 «Alta fidelidad».
19,30 En directo. (C. J. Crespo).
20,00 Discoteca básica.
20,30 «1.001 Orquestas».
21,00 «Contraexplosión»-1. (J. Aréchaga).
22,00 Boletín Informativo R.N.E.
22,10 «30 × 33». (P. Alcántara).
22,30 «Club de Jazz». (F. Portillo).
23,00 «Discografía». (C. J. Crespo).
00,00 Despedida. Indice. Cierre.

Radio Juventud

RADIOCADENA ESPAÑOLA

EMISORA BURGOS

Pauta de programación. Jueves, 2 de Julio de 1980.

7,00 Apertura. «Buenos días, Burgos». (Información deportiva).
8,30 Radiocadena, noticias 8,30 (30 minutos).
9,00 En español.
9,30 De costa a costa. (Música iberoamericana).
10,00 Nuestro diario. (Informativo local).
11,00 Burgos en fiestas.
11,25 Ronda de avisos. (Al servicio del oyente). 12,00 Angelus y Cartelera. (Continúa Ronda de avisos hasta las 12,25).
12,30 Ritmos de hoy. (M. J. y V.). Barbacoa (L) y Rock (X).
13,00 Radiocadena regional.
13,15 Discos dedicados.
14,15 La Bolsa. (Información bursátil).
14,30 Radiocadena. Noticias 14,30 (30 minutos).
15,00 Club Millonarios.
16,00 Música para estar por casa.
16,30 Minusval (Miércoles). Defensa del consumidor (Jueves). Bibliodiscomanía.
17,30 Mundo Camp.
18,00 Orquestas en la tarde.
18,30 Consultorio.
19,00 Ritmos de ayer y de hoy o Tema de actualidad.
19,30 Actualidad del disco.
20,00 Avance informativo local. (30 minutos).
20,30 Radiocadena noticias 20,30 (60 minutos).
21,30 Voces famosas.
22,00 Los toros.
22,30 Resumen informativo y Burgos en fiestas.
22,45 Nocturna.
24,00 Cierre.

Televisión Española

JUEVES

2,15 Carta de ajuste.
2,28 Apertura y presentación.
3,00 Crónica 3.
4,00 El bosque de Brendon.
4,30 El libro gordo de Petete.
4,35 La cometa blanca.
5,00 Despedida y cierre.
6,45 Carta de ajuste.
7,00 Apertura y presentación.
7,02 Avance informativo.
7,05 El circo de TVE.
8,00 Música, maestro.
8,25 Vivir cada día.
9,00 Telediario.
9,45 Esta noche.
10,50 Tauromaquia.
11,45 Al cierre.
12,00 Despedida y cierfre.

UHF

7,30 Carta de ajuste.
7,43 Apertura y presentación.
7,45 Noticias-2.
8,00 El reino animal en crisis.
8,30 Entre dos luces.
9,00 Festival TV.
10,40 Polideportivo.
11,15 Noticias-2.
11,30 Despedida y cierre.

VIERNES

2,15 Carta de ajuste.
2,28 Apertura y presentación.
2,30 Programa regional.
3,00 Crónica 3.
4,05 Popeye.
4,30 El libro gordo de Petete.
4,35 La cometa blanca.
5,00 Con ocho basta.
5,00 Bla, bla, bla.
7,05 Avance informativo.
7,10 Spiderman.
7,30 La bolsa y la vida.
8,00 Programa de humor.
8,25 Más vale prevenir.
9,00 Telediario.
9,45 Tensión.
10,45 El actor y sus personajes.
11,55 Al cierre.
0,10 Despedida y cierre.

U H F

2,45 Carta de ajuste.
2,58 Apertura y presentación.
3,00 Finales del torneo de tenis de Wimbledon.
7,15 Noticias-2.
7,30 La clave.
12,00 Noticias-2.
0,15 Despedida y cierre.

Emerson
El televisor del futuro
COMERCIAL VELO-MOTO

AGENDA

Santoral

SANTOS DE HOY. — Ss. Adiosdado, Aristón, Crescencio, Eutiquiano y urbano, mrs.; Basilio, Ciro, anac.; Juvenal, Longinos, Megisto y Acesto, mrs.; Munegunda, Odón, ob.; Proceso y Martiniano, mrs.; Oudoceus, ob.; Juan Francisco de Regis, Francisco de Jerónimo; Julián Maunoir y Antonio Baldinucci, S. I.

Misa de Feria. Mañana, primer viernes.

SANTOS DE MAÑANA. Ss. Tomás, p.; Anatolio, Beltrán, ob.; Cresto, Dartina; Dato, Heliodoro, Eulogio, Eusebio, Germán, obs.; Jacinto, León II, p.; Marcos y Musciano, Mustiola e Ireneo, mártires.

Misa: de St. Tomás, ap. Festividad. Día de penitencia. Mañana, Primer Sábado.

Registro civil

Nacimientos. — Jesica Arranz e Ibáñez, Rodrigo Escudero y Sáez, César Augusto de la Cal y Marín, Diego Varona y Pérez, Rebeca Pilar Albillos y González, Rodrigo Obregón y de la Torre, Marta Serrano y García, José Rubén López y González, Juan García y Lázaro, Julia Pérez y Miguel, Sarai Aguinaga y Miguel, Roberto Pablo Pérez y Gil, Marta Ubierna y Ruiz, Juan Miguelez y Arribas, María Diez y Ojeda, Pedro Martín y Ruiz, Vanesa Clavero y Blazquez.

Defunciones. — Nieves Tobar y Revilla, de Quintanilleja, 78 años; Luis Llorente de la Fuente, de Gumiel del Mercado, 50 años; Emiliano del Hoyo y Caballero, de Burgos, 63 años.

Boletín meteorológico

Comprensivo de los datos recogidos ayer en el Observatorio meteorológico del Instituto de Enseñanza Media:

Barómetro. — A las ocho de la mañana, 690,1; a la una de la tarde, 688,6; a las siete de la tarde, 685,8.

Temperatura ambiente. — Máxima, 27,4 grados a las 19 horas; mínima, 11,2 a las 8 horas.

Dirección y velocidad del viento. — A las ocho de la mañana, NE — 7 kilómetros; a la una de la tarde, SE — 11 kilómetros; a las siete de la tarde, SE — 11 kilómetros.

Higrómetro. — Humedad, 42 por ciento.

Cupón - pro - ciegos

En el sorteo celebrado en el día de ayer resultó premiado con 6.250 pesetas el número 839 y con 625 pesetas todos los números terminados en 39.

Cupón pro ciegos
N.º 839
PREMIADO EN EL SORTEO DE AYER
muebles evelio
VITORIA 41, 43, 49, 51, 53 56, 58, 60, 62

Farmacias

Hoy prestarán servicio de guardia las farmacias siguientes

SERVICIO DE GUARDIA. — De nueve y media de la mañana a once de la noche: Sr. Ridruejo, Plaza Mayor, 12; Sra. Padilla, Briviesca, 4 y Sra. Pascual, Madrid, 29.

SERVICIO DE URGENCIA. — De once de la noche a nueve y media de la mañana exclusivamente, Sr. Ridruejo.

Urgencias

— Bomberos: 20 13 10.
— Casa Socorro: 21 14 10.
— Guardia Civil: 22 11 00.
— Seguridad Social: 22 18 00.
— Cruz Roja: 22 15 00.
— Policía Municipal: 20 21 38 Gamonal: 22 38 30
— Servicio Policial Permanente: 0 9 1
— Teléfono de la Esperanza: 20 73 57
— Obras Públicas: 22 45 00.
— Tele-Ruta: 91/2542800.

Taxis

— Plaza Conde de Castro: 20 32 35.
— Avda Gamonal: 22 44 06.
— Avda. Cid (Residencia Sanitaria) 22 80 56.
— Plaza Santo Domingo de Guzmán 20 30 55.
— Conde Jordana 20 30 88.
— Plaza Vega: 23 28 62.

Provincia

MIRANDA DE EBRO

— Bomberos: 31 00 00.
— Casa Socorro: 31 13 29.
— Guardia Civil: 31 00 39.
— Seguridad Social: 32 06 08.
— Cruz Roja: 31 00 37.
— Policía: 31 00 95.

ARANDA DE DUERO

— Bomberos: 50 07 98.
— Guardia Civil: 50 08 86.
— Cruz Roja: 50 26 18.
— Policía: 50 01 00.

LERMA

— Guardia Civil: 17 00 37.
— Cruz Roja: 17 00 60.

ROA

— Guardia Civil: 54 00 13.
— Cruz Roja: 54 01 83.

MEDINA DE POMAR

— Guardia Civil: 11 07 06.

BRIVIESCA

— Guardia Civil: 59 00 34.
— Cruz Roja: 59 08 28.

BELORADO

— Guardia Civil: 58 00 46.
— Cruz Roja: 58 01 89.

VILLARCAYO

— Guardia Civil: 10-00 17.
— Cruz Roja: 10 01 18.

ESPINOSA DE LOS MONTEROS

— Guardia Civil: 12 00 05.

MELGAR DE FERNAMENTAL

— Guardia Civil: 37 20 18.

GRACIAS ESPIRITU SANTO
POR LOS FAVORES CONCEDIDOS.
M. B.

CARTELERA

Cines

TEATRO AVENIDA. (201437). — Hoy, 8,15 tarde y 11,30 noche. ¡Apoteósica despedida! ¡La alegría y las carcajadas de las fiestas!. Compañía de comedias Zori - Santos en **«A la vejez..., viruelas»**, de Manuel Paso. ¡Us estallido de hilaridad! ¡Un torrente de gracia y carcajadas!. Mayores 14 años.

CALATRAVAS (204161). 5,30; 8,15 y 11. Don, Paco Martínez Soria, nuestro cómico más genial, en su última y más divertida creación, para que Vd. lo pase mejor: **«Es peligroso casarse a los 60»**. (2). Color. ¡Un fenomenal estreno en su 2ª semana de proyección! ¡Jocoso! ¡Desternillante!, y además: **«Es peligroso casarse a los 60»**, es Aut. para todos los públicos.

CONDAL. — Continua de 4 a 12. Hoy, otro grandioso programa de fiestas. El impresionante estreno. **«El hijo de Gozdilla»**. Monstuos contra humanos en el más escalofriante relato de ciencia-ficción y **«El loco loco asalto a un Banco»**. La lucha sin cuartel entre el rey del atraco americano y el alcaide de una prisión federal. con George C. Scott. (Autorizado todos públicos)

CONSULADO - Atención! Hoy en sesiones 5,30; 7,45 y 10,30 **«Pedrito Fernández»** el ídolo de la canción mejicana, en un fabuloso personaje infantil **«La niña de la mochila azul»**. Color. Con Pedrito Fernández. Records de taquilla en toda América. La amistad es una forma de amor... ¡Páselo bien...! ¡Llore...! Ría...! Y ¡Sonría!. Autorizada para todos los públicos. Ultimo día.

CORDON (207037). — Horario de fiestas: 5,30; 8 y 11. Con mejores y más divertidas aventuras... **«Vuelven los caraduras»**. ¡El más jovial-desternillante estreno!, en color, con Burt Reynolds, Sally Field y Jackie Gleason. ¡Hilarantes persecuciones! ¡Risas a borbotones! ¡Toda una gozada continua! **«Vuelven los caraduras»**, —sólo hoy y mañana ya—. (Tol. menores).

DUCAL. Hoy de 2 a 12. Maravilloso doble. **«Yo hice a Roque III»**. Fernando Esteso, Andrés Pajares. ¡Un desmadre a la española con muuuuuu... cho tomate! y **«Convoy II»**. Peter Fonda: Más acción... ¡Imposible! Más realismo... ¡Imposible! Más espectáculo... ¡Imposible! Mayores 16 años.

GOYA — ¡Atención! Hoy en sesiones 5,30, 7,45 y 10,30 Un film cuyo realismo lo garantizan la mayoría de sus actores: condenados a cadena perpetua **«Hombre libre»** Color con Peter Strauss Sólo hay una forma de saber lo que ocurre ahí dentro: «Vivirlo»... Dentro de esos muros sólo hay una meta: «Sobrevivir» Mayores 16 años. Ultimo día.

GRAN TEATRO. — Hoy, 8,30 tarde y 11,30 noche. Ultimo e improrrogable día de actuación por tener que hacer su presentación en el teatro Calderón de Madrid. ¡Triunfal despedida!. Gran Compañía de Revistas Addy Ventura con la milenaria revista, **«Las de villadiego»**. ¡El más claro éxito de las fiestas! Mañana, otro gran acontecimiento Compañía José Sazatornil «Saza» y Queta Claver en «Filomena Maturano».

LIDO. — Continua de 4 a 12. Hoy, un programa extraordinario, Andrés Pajares y Fernando Esteso en una película para mondarse de risa, **«Los energéticos»**. Viéndola Vd. dirá, ¡pues me estoy matando de carcajadas como un tonto! y **«El maravilloso mundo del sexo»**. (Clasificada «S») con Susana Estrada en el film erótico más osado. Esta película por su temática o contenido pudiera herir la sensibilidad del espectador. (Rig. mayores 18 años)

TIVOLI (220088) Horario de fiestas: 5,30, 8 y 10,45 Un estreno loco, loco... ¡Loco!. para pasarlo for-mi-da-ble: **«Locos de remate»**. Color Gene Wilder y Richard Pryor —dos «pájaros de cuenta» dispuestos a hacerle llorar hasta morir... de risa— **«Locos de remate»** fue campeona de taquilla en USA. (May 14)

CIRCO MUNDIAL. — (Instalado en la feria).. ¡Grandioso éxito en la feria de Burgos de la Gran Olimpíada del Circo 1981! ¡El programa de las Naciones! ¡El fabuloso mundo del Circo en Circorama! ¡25 nuevas atracciones! ¡100 artistas! ¡Grupo de animales y fieras! ¡El mayor espectáculo del Mundo en las fiestas de Burgos! Hasta el jueves. 2 de Julio. Todos los días 3 funciones: 4.45, 7 y 9,15 ¡Niños, precios especiales!

TEATRO ARGENTINO. — Instalado en la feria. La mejor revista de las fiestas, **«Hazme un sitio en tu cama»**, con Bebé Palmer y Paquito de Osca. Atención al horario. Funciones 6 y 8 tarde y 11,15 noche. Se despachan localidades con un día de antelación. Autorizada mayores.

Bingos

CASA REGIONAL DE ASTURIAS Y LEON Y CENTRO REGIONAL MONTAÑES — Calle San Juan, 6 Horario: De 7 a 3,30 madrugada

REAL AERO CLUB — Avenida Reyes Católicos, 25. «Coups» Horario: De 7 tarde a 3 madrugada

Varios

BIG BOLERA AMERICANA — Cafetería juegos recreativos billares pin-pong etc. abierto desde las 11 final Reyes Católicos de la mañana

M.E.C.D. 2017

Diario de Burgos

Fundado en 1891

DIARIO DE BURGOS, S. A. Dep. Legal: BU - 5 - 1958
Redacción, Administración y Talleres: San Pedro Cardeña, 34. Apartado 46
Telfs. Red. 21 72 80. Adm. 21 15 11 - 21 15 90
Delegación Administración: Vitoria, 13. Telf. 20 28 52

Anecdotario político

EL HORMIGUERO

Madrid.—(Colpisa, por ALARICO)

● ACABAR CON EL ELITISMO

Las suspicacias por la filtración de la segunda entrega del informe Enterría —publicado hoy en «El País»— han ido en esta ocasión mucho más lejos. Para evitar favoritismos y que sólo una parte de los medios de comunicación tenga acceso a los documentos secretos, un grupo de periodistas ha solicitado al ministro García Añoveros que para ocasiones sucesivas, las filtraciones se hagan con un criterio equitativo. No más elitismos, le han dicho al titular de Hacienda los informadores, a lo que ha respondido que ni él ni nadie de su equipo ha filtrado este informe. Aunque matizó luego que solamente podía responder de su persona y de las órdenes concretas que formuló para que no se filtrase.

● «LADI DI» DEMASIADO ALTA

Con motivo de la boda regia de Londres se ha editado en Inglaterra un sello conmemorativo con la imagen de los contrayentes. Para hacer la fotografía utilizada como base del mismo, cuyo autor es el ex-tío de Carlos, Lord Snowdon, el Príncipe heredero necesitó la ayuda de un cajón que realzase sus medidas. Aunque Carlos tiene una estatura superior a la media, sólo mide dos centímetros más que su novia, y si hubiesen aparecido a la misma altura, el sello se habría quedado sin la efigie obligatoria de la Reina Isabel, que para eso manda.

● FRACASO DIPLOMATICO

Quizá la persona que más se ha movido en los pasillos de la Conferencia de Seguridad y Cooperación Europea ha sido el embajador israelita, Samuel Hadas. No se sabe bien si al embajador le interesaba más la Conferencia como tal, o el trampolín que se le ofrecía para desencadenar una campaña de relaciones públicas hacia el país anfitrión, España. Entrevistas personales, ruedas de Prensa, llamadas telefónicas, una campaña de persuasión en suma han mantenido enormemente entretenido al señor Hadas. Sin embargo su actividad constante ha coincidido con las medidas que Madrid ha tomado para restringir la entrada de funcionarios de Israel en España.

● EL FILON DE LOS TANGUILLOS

Tras la fama cosechada por los «Tanguillos del golpe» su autor Juan Palacios, prepara nuevos éxitos. Su obra próxima, dentro del mismo estilo, se ocupará de otros temas calientes para la Sociedad española: El divorcio y el Mercado Común. Palacios ha descubierto un buen filón en la sátira de lo que preocupa al populacho, por cierto, con muy buenos resultados crematísticos, aunque sus letrillas, contribuyan, como en el caso de la primera, a que no se olvide o se desmadre un lamentable suceso.

Crónica del tiempo

EMPEORAMIENTO TRANSITORIO

Madrid.—(Colpisa, por MARIANO MEDINA)

SITUACION ATMOSFERICA Y EVOLUCION PROBABLE

Los anticiclones tienden a situarse hacia Italia y hacia las Azores, quedando España peninsular y Baleares como en tierra de nadie, con condiciones aptas para la aparición de bajas presiones de origen térmico. Independientemente, un frente frío que entrará en Francia por el Oeste, rozará con su extremo sur el litoral cantábrico. En las capas altas, las condiciones atmosféricas serán moderadamente variables a los fenómenos de inestabilidad.

EL TIEMPO PARA HOY

Aumentos transitorios de la nubosidad en la vertiente cantábrica, con algunos chaparrones irregulares. Riesgo de núcleos tormentosos dispersos, más bien vespertinos, afectando a puntos de ambas mesetas, alta Extremadura, interior de Galicia, regiones pirenáicas y algún punto del interior de Andalucía. Nada notable en las demás regiones. Ligero descenso de las temperaturas.

EL TIEMPO PARA MAÑANA

Predominio del buen tiempo, con sólo un pequeño riesgo de algún chubasco en puntos de Menorca y de la vertiente Norte de Mallorca. Nubosidad de evolución diurna en las regiones del interior de la Península. Intervalos nubosos en el Norte de las Canarias. Iniciación de una nueva subida de las temperaturas.

TENDENCIA PARA EL SABADO

Buen tiempo, algunas neblinas matinales en la vertiente cantábrica.

TEMPERATURAS A LAS 14 HORAS DE AYER

Burgos, 26; Bilbao, 22; Santander, 19; San Sebastián, 20; Vitoria, 24; Pamplona, 24; Logroño, 24; La Coruña, 18; Valladolid, 25; Avila, 21; Soria, 22; Zaragoza, 26; Barcelona, 25; Valencia, 24; Madrid, 26; Sevilla, 28; Málaga, 24; Palma de Mallorca, 27; Las Palmas, 23.

TEMPERATURAS EN EL RESTO DE EUROPA

Estocolmo, 15; Copenhague, 16; Londres, 21; Bruselas, 16; Ginebra, 19; Zurich, 20; París, 18; Burdeos, 22; Lyon, 20; Lisboa, 24; Frankfurt, 20; Roma, 25; Milán, 25; Helsinki, 15; Moscú, 22.

NOTICIAS AL CIERRE

● DISPOSICIONES OFICIALES

Madrid (Logos). — El «Boletín Oficial» publicará mañana, entre otras, las siguientes disposiciones: **Presidencia del Gobierno.** — Orden sobre establecimiento de los precios del azúcar producido en la campaña 1981-82. Orden para subvencionar la reestructuración de empresas periodísticas privadas. = **Asuntos Exteriores.** — Entrada en vigor definitiva del acuerdo entre el Gobierno del Reino de España y el Gobierno de la República Federal de Alemania sobre transportes internacionales por carretera, firmado en Madrid. = **Hacienda.** — Resolución de la Dirección General de Tributos por la que se dan instrucciones para la presentación de las declaraciones del impuesto sobre sociedades por las entidades eclesiásticas y del impuesto sobre la renta de las personas físicas de las sacerdotes y religiosos. Orden por la que se autoriza la elevación de los precios de venta al público de las labores de cigarros comercializados por «Tabacalera, S. A.». **Interior.** — Orden por la que se modifica el artículo 5 de la de 23 de Noviembre de 1977 que fija el horario de cierre de espectáculos, fiestas y establecimientos públicos. = **Agricultura y Pesca.** — Orden por la que se establecen las condiciones técnicas para la importación de material genético animal.

● UN HOMBRE MUERE DE HAMBRE EN UNA CALLE DE LAS PALMAS

Las Palmas (Logos). — Un hombre ha muerto de hambre en plena vía pública, mientras la gente pasaba alrededor sin darse cuenta de nada. Se trata de Ramón Cáceres, un hombre sin fortuna de los muchos que hay por la ciudad o en los muelles. Era natural de la isla de Lanzarote y muy popular en el recinto portuario, donde deambulaba sin trabajo viviendo prácticamente de la caridad pública.

● EN 1980 DESAPARECIERON MAS DE MEDIO MILLON DE PUESTOS DE TRABAJO

Madrid (Logos). — Según los expertos, 1981, cuya mitad ya hemos rebasado, estará dominado por el crecimiento del desempleo. El paro fue también el protagonista de 1980, y así nos encontramos ya en el cuarto año consecutivo, desde 1978, en el que este problema está gravitando con especial intensidad sobre nuestra economía, según se desprende del análisis publicado en la revista «Coyuntura Económica» (Junio 1981), editada por la Confederación Española de Cajas de Ahorro.

● AYUDAS POR LA SEQUIA EN SEVILLA

Sevilla (Efe). — Ciento cincuenta y siete mil hectáreas de trigo de secano en esta provincia tienen derecho a los créditos facilitados por la Administración para paliar los efectos de la sequía y la ola de calor, segú informa hoy el diario «ABC». Ayer se inició el plazo para la solicitud de créditos de ayuda a los afectados por la sequía, cuyo importe total asciende a quince mil millones de pesetas.

● JULIO CORTAZAR SE NACIONALIZARA FRANCES

París (Efe). — El escritor Julio Cortázar, hasta ahora de nacionalidad argentina, obtendrá próximamente la nacionalidad francesa, según ha anunciado hoy el ministro galo de Cultura, Jack Lang. Cortázar, el autor de «Rayuela», que vive en Francia desde hace treinta años, declaró a la agencia «Efe»: «Lo hago por motivos prácticos y para poder decir lo que pienso sobre la actualidad francesa e iberoamericana en suelo francés».

● LADY DIANA CUMPLE 20 AÑOS

Londres (Efe). — La familia Real británica celebra esta noche el 20 cumpleaños de lady Diana, con una cena familiar en su residencia oficial del palacio de Buckingham. Lady Diana y el Príncipe Carlos no han estado juntos hoy porque el Príncipe estuvo en Newcastle-Upon Tyne, para asistir a los actos que se celebran en Gran Bretaña en conmemoración del año internacional de los disminuídos físicos. Esta noche el Príncipe se reunirá con lady Diana para celebrar su fiesta de cumpleaños.

● ROBERT MCNAMARA RECIBE UN CUADRO DE JOAN MIRO

Washington (Efe). — Los veintiún directores ejecutivos que representan en el Banco Mundial a la Comunidad Internacional han entregado un cuadro del pintor español Joan Miró, a Robert McNamara, en su despedida como presidente del Banco Mundial. Se trata de un aguafuerte de la serie «El pino de Formentor», con una dedicatoria en inglés del propio artista.

● EL «NOMADISMO» DE LOS DIPUTADOS COMUNITARIOS

Bruselas (Efe). — Erdmann Kinde, diputado europeo, de nacionalidad alemana, ha presentado hoy su dimisión en protesta contra la vida «de circo ambulante» que le impone el contínuo viajar a las tres capitales de esta institución. Linde, de 38 años, ha declarado que los contínuos viajes a Bruselas, Estrasburgo (Francia) y Luxemburgo no le dejaban tiempo para ocuparse de su familia, de su partido y de sus electores.

● ARGELIA: SUSTITUCION DE CUATRO MIEMBROS DEL COMITE CENTRAL DE FLN

El Yazair (Argel) (Efe). — Dos de los cuatro miembros del Comité central del Frente de Liberación Nacional depurados ayer martes ocuparon importantes cargos políticos durante la etapa del anterior presidente argelino. Huari Bumedián. Ahmed Bencherif y Mohamed Tayebi Larbi fueron miembros del Consejo de la Revolución, organismo que se hizo cargo del poder efectivo en Argelia a la muerte de Bumedián, asegurando el período de interregno hasta la elección de Chadli Benyedid como presidente.

● MARRUECOS Y EL REFERENDUM EN SAHARA OCCIDENTAL

Rabat (Efe). — El diario «Le Matín du Sahara» publica hoy, en su editorial, las razones que han movido al Rey Hassán II a aceptar un referéndum sobre el Sahara. «La primera —enumera el editorial— es que en nuestro tiempo no basta tener la razón y el derecho, sino que es necesario también, que todo el mundo comprenda esta razón y este derecho». «Hemos de dar, igualmente, a nuestros amigos, argumentos suplementarios y hemos de actualizar nuestros derechos históricos y proceder a una nueva legitimación de nuestra soberanía en las provincias saharianas». Dice el editorial que los amigos que han apoyado a Marruecos han apoyado también la idea del referéndum, y cita entre ellos a España.

● OFENSIVA LIBIA EN CHAD, SEGUN RADIO EL CAIRO

El Cairo (Efe). — Una ofensiva de las tropas libias en Chad ha sido desencadenada contra los rebeldes de Hiseín Habré en la región de Orba, al Norte del país. Informaciones difundidas este miércoles por Radio el Cairo aseguran que violentos combates tienen lugar entre las fuerzas de ocupación libias y fuertes contingentes rebeldes desde el pasado domingo, 28 de Junio. Al menos una treintena de libios han perecido en los mismos, así como un número no determinado de chadianos, mientras varios centenares más han huído hacia la frontera con Sudán, afirma la emisora.

La potabilizadora más grande del Mundo

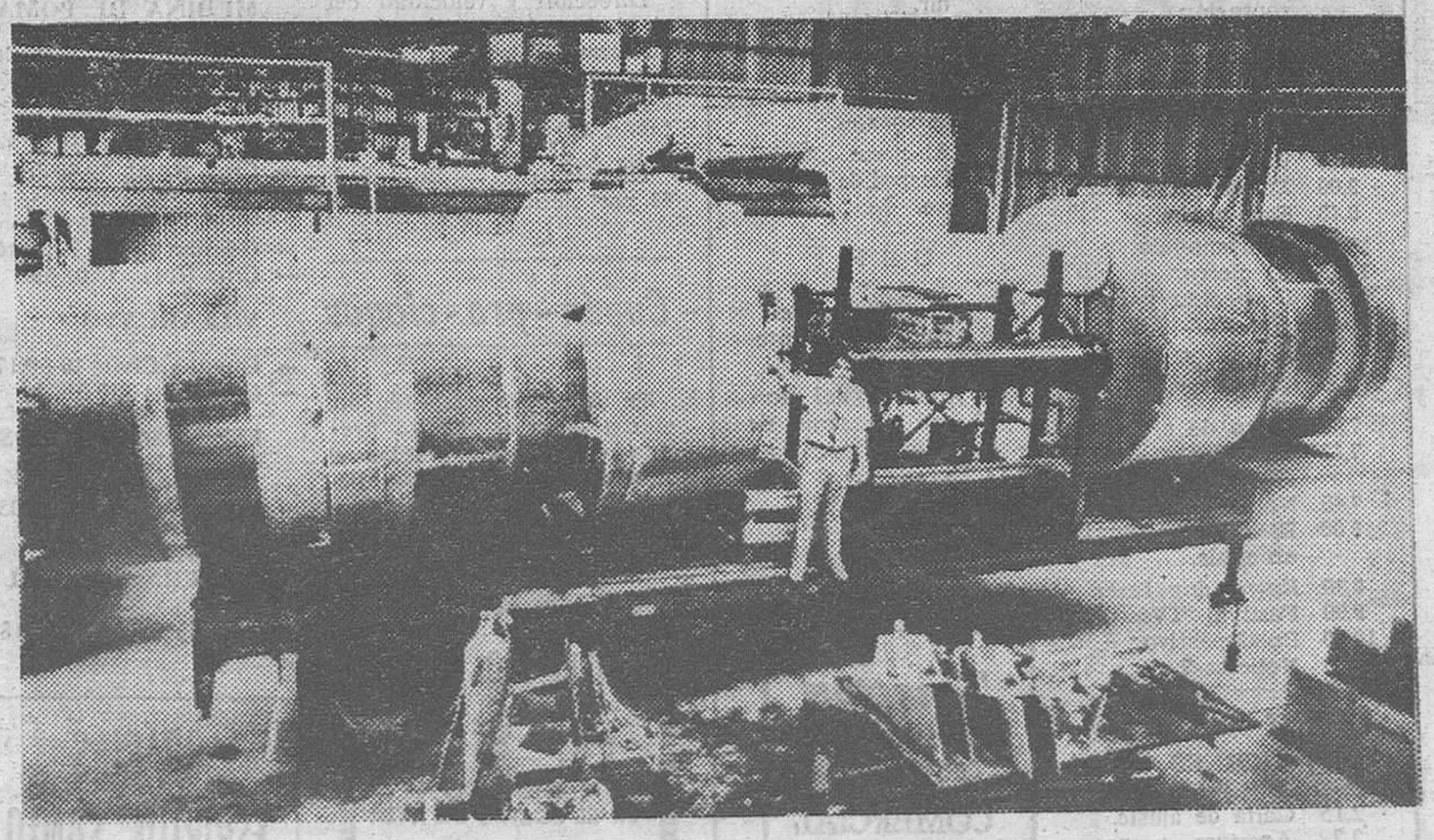

Pensacola, Florida. — Esta enorme máquina, considerada como la potabilizadora de mayor tamaño, hasta ahora construida, es elmodelo prototipo de lo que en un futuro será la pieza fundamental para desalinizar el agua marina y convertirla en potable. Dicha planta, que ha sido realizada con la colaboración de dos firmas de construcción naval, se halla en experimentación en el centro de investigación de Roswell, en Nuevo México. (Telefoto Efe-AP)

M.E.C.D. 2017