Diario de Burgos

Domingo, 18 de Enero de 1981 — Año XC — N.º 27.452 **Fundado en 1891** Director: ANDRES RUIZ VALDERRAMA 30 PTAS.

BIBLIOTECA PUBLICA PRO

LA LOTERIA DEJO AYER EN BURGOS QUINIENTOS MILLONES DE PESETAS

Todas las series del «gordo» (n.º 71.819) vendidas en la Administración n.º 2, aunque el bar «Jamaika» de Gamonal, repartió ocho entre sus clientes

Una de las muestras de alegría de los burgaleses agraciados ayer con el premio «gordo», en el sorteo de la Lotería Nacional. El señor Corcuera, premiado con cuatro millones de pesetas, celebra con sus amigos la visita de la fortuna y éstos le suben a hombros, exteriorizando así su contento. — (Foto FEDE)

Los socialistas quieren gobernar

Según Felipe González y Peces Barba, ya están preparados para asumir el poder

UCD sufre «síndrome de personalidades» (Camuñas)

Fraga reitera la posibilidad de unión AP - centristas

Madrid (Logos). — El secretario general del Partido Socialista Obrero Español, Felipe González, ha manifestado que su partido se encuentra preparado para gobernar. «Por lo menos —dijo— estamos en menos malas condiciones de asumir esa responsabilidad, aunque no soy triunfalista. Conozco pocos técnicos que se hayan identificado políticamente con UCD. Lo que ocurre es que a veces UCD utiliza la Administración como propia, cuando es del Estado e independiente de quien gobierne. Creo que en la actual Administración, las simpatías por UCD no son mayoritarias respecto de las del PSOE. Si tenemos o no capacidad de Gobierno eso la Historia lo tendrá que decir».

Felipe González, que informaba junto con diversos miembros de la Ejecutivo del partido de la reunión que ésta mantuvo el jueves y el viernes para trazar la estrategia política del ochenta y uno, manifestó también que su partido no quería elecciones anticipadas. «Ni las propiciamos ni las rehuimos», señaló Felipe González. Sin embargo, señaló que iban a preparar su estrategia, en el sentido de prever que la convocatoria electoral tendrá lugar en el ochenta y tres y también estar preparados para una posible anticipación.

Felipe González puso el acento en que los objetivos trazados por la Comisión ejecutiva federal de su partido para 1981 se encuentra el de la preparación del próximo Congreso. Han estudiado asimismo, la situación de los Ayuntamientos en el Parlamento y se han trazado objetivos socioeconómicos.

(Pasa a la página 26)

ETA asesina, en San Sebastián, a un subteniente jubilado de la Policía Nacional

Le dispararon varios tiros a la cabeza

San Sebastián (Efe). — El subteniente jubilado de la Policía Nacional, Leopoldo García Martín, falleció al recibir varios impactos de bala en la cabeza, en un atentado perpetrado, esta tarde, en el Alto de Miracruz, del barrio donostiarra de Inchaurrondo.

Los hechos ocurrieron de la siguiente forma: a las 15,20 de esta tarde, cuando Leopoldo García paseaba por el mencionado barrio, se le acercaron varios individuos, que le dispararon, alcanzándole varios impactos en la cabeza, que le produjeron la muerte instantánea.

El cadáver fue trasladado en un ambulancia al cementerio de Polloe, en la capital donostiarra, donde se encuentra actualmente, a la espera de que se le practique la autopsia.

Los autores del atentado, cuyo número se desconoce, ya que no existen testigos presenciales, huyeron, al parecer, en un coche "Ford-Fiesta", de color marrón y matrícula SS-5744-N, que había sido sustraido a punta de pistola en la localidad guipuzcoana de Rentería. El robo fue denunciado momentos antes de producirse el atentado según fuentes policiales

Leopoldo García Martín de 63 años había nacido en Marbella (Málaga) y llevaba siete años retirado de su cargo de subteniente de la Policía Nacional.

En el lugar de los hechos se recogieron cuatro casquillos del nueve milímetros "Parabellum" marca "SF"

LE ASESINO ETA

Bilbao (Efe). — ETA (m) ha asumido la autoría del atentado que ha costado esta tarde la vida, en San Sebastián, al subteniente retirado de la Policía Nacional Leopoldo García Martín.

En llamada a diversos medios de comunicación, la organización terrorista se ha responsabilizado del atentado.

EL ARZOBISPO DE VALENCIA PIDE LA LIBERTAD DEL SECUESTRADO

Valencia (Efe). — "Devolved, hermanos, este hombre a su familia, a sus gentes, a Alcira. Devolvédnoslo", pide el arzobispo de Valencia, Miguel Roca Cabanellas, en un escrito que la oficina de Prensa del Obispado ha distribuído para su difusión a los medios informativos.

Monseñor Roca expresa en su escrito sus "sentimientos acerca del secuestro de nuestro hermano don Luis Suñer Sanchis" y añade que "elevo por él mis plegarias al señor para que le conceda la fortaleza espiritual y física que ahora le es más necesaria que nunca"

OTRO MEDICO ABANDONA EL PAIS VASCO

San Sebastián (Logos). — El médico dentista de Zumaya, Francisco Javier de Violar, ha abandonado el País Vasco acompañado de su familia, como consecuencia de las amenazas recibidas por haberse negado, al parecer, a satisfacer el llamado "impuesto revolucionario" a la organización ETA. Hace unas horas un camión de mudanzas recogía todos los enseres de su domicilio.

En las últimas semanas otros dos médicos han aban-

(Pasa a la página 26)

Mientras jugaba

El Príncipe de Asturias sufre una leve contusión

Madrid (Resumen de Agencias). — «A las once horas de la mañana del día de la fecha —según parte médico facilitado a «Efe»—, cuando S. A. R. el Príncipe de Asturias se encontraba jugando con un monopatín en el jardín del palacio de La Zarzuela, sufrió una caída, golpeándose la barbilla.

«Fue atendido en el Hospital Militar Central de Madrid, Generalísimo Franco, donde se le apreciaron erosiones de mentón y herida inciso-contusa al mismo nivel, de 4 centímetros de longitud y dirección transversal. Herida en mucosa de la cara interna del labio inferior y en piel del mismo labio por impactación dentaria. Se procedió a la limpieza de la herida mentoniana y sutura de la misma, bajo aplicación de anestesia local (scandicain), pronóstico leve. Firma el parte el coronel médico director Manuel López Astray».

Presumiblemente, debido a este pequeño incidente, los Reyes de España, que hoy tenían previsto trasladarse a Baqueira-Beret, para practicar el deporte del esquí este fin de semana, han decidido suspender el viaje.

NUEVO «PASO ATRAS» DE TEHERAN EN EL PROBLEMA DE LOS REHENES

Pide más «aclaraciones» a Estados Unidos

Beirut, (Efe).— Un comunicado oficial iraní precisa que no se ha fijado ninguna fecha para liberar a los rehenes norteamericanos. Radio Teherán ha confirmado la noticia de que no serán liberados este fin de semana, como era la impresión que se tenía. El comunicado iraní señala que los 52 rehenes no recobrarán la libertad hasta que se llegue a un acuerdo sobre todas las condiciones que Irán exige para terminar la crisis.

El primer ministro, Rajai, canceló inesperadamente la entrevista ya programada con el Cuerpo diplomático acreditado en Teherán y cuyo motivo parecía ser anunciar el fin del secuestro de los norteamericanos.

Con todo ello, se complica el asunto de los rehenes, que ayer parecía haber entrado en vías de solución. Los observadores estimaban que la serie de solicitudes formuladas a Argelia por el Gobierno iraní preludiaban un rápido final; estas solicitudes eran el envío de un médico para examinar a los rehenes y la preparación de un avión que estuviera dispuesto para los secuestrados.

La Casa Blanca había enviado esta madrugada al Gobierno iraní la respuesta a su proposición. Teherán recibió la notificación oficial de los Estados Unidos —que previamente había sido enviada a la delegación que preside Christopher en Argel— al tiempo que un avión despegaba con un equipo para examinar a los rehenes.

Esta mañana los observadores en Teherán estimaban que los secuestrados serían puestos en libertad mañana por la noche o el lunes, un día antes de la toma de posesión de Reagan Sin embargo, al poco tiempo, y ya con el equipo médico en Irán el ayatollah Behesti sostenía en conferencia de Prensa que Irán no tiene prisa por liberar a los norteamericanos: se rumoreaba que la crisis no podría resolverse si Austria no concede ayuda financiera a Argelia; el embajador austríaco declaró que su país está dispuesto a hacerlo, pero que nadie, hasta ahora, había formulado solicitud alguna.

IRAN PIDE NUEVAS ACLARACIONES

Washington, Efe).— Irán ha pedido, a los Estados Unidos «nuevas aclaraciones» sobre su última propuesta para liberar a los rehenes, según fuentes oficiosas.

Las nuevas «aclaraciones» solicitadas por Irán han sido recibidas en medios periodísticos como una ducha de agua fría por el «elemento de duda» que han creado.

Todo está listo en Argel para recibir a los rehenes norteamericanos si son liberados el domingo y salen de Teherán con destino a Argel, aunque de momento nada hay decidido en este sentido. La zona reservada en el aeropuerto a personalidades de importancia está preparada.

(Pasa a la página 27)

EN PAGINAS INTERIORES:

- HA PASADO EL PELIGRO DE INUNDACIONES EN NUESTRA PROVINCIA
- ORDENACION EN TRES CICLOS DE LA EDUCACION GENERAL BASICA
- SE DICE QUE MARIA ESTELA DE PERON FIJARA SU RESIDENCIA EN ESPAÑA
- EL PAPA RECIBE EN AUDIENCIA AL PADRE ARRUPE
- PAUSA EN LOS COMBATES EN EL SALVADOR
- LISTA OFICIAL DEL SORTEO DE LA LOTERIA

ANTENA Dominical PIDA HOY

SUPLEMENTO SEMANAL DE DIARIO DE BURGOS

M.E.C.D. 2017

POSTAL

¡MILLONARIOS!

Si ya lo sabía un servidor: San Antonio es Santo milagrero y amigo de Burgos porque da la casualidad de que Burgos es amigo suyo, queremos decir, que lo ha tenido siempre en el centro de sus devociones, así es que...

Bueno, es broma o no lo es, depende de cómo se tomen las cosas. La verdad es que en el mismo día del Santo, aquí cayó la Lotería, se dejó ver una lluvia de millones y ahí están los hechos para quien quiera analizarlos según su criterio personal. Nosotros, qué quieren, nos quedamos con la teoría de la bendición de San Antonio, ruega por nosotros, que da para todos cuando se le sigue teniendo en el corazón. Allá cada cual.

Palabra que no nos ha tocado ni un céntimo. Era imposible porque, fatal casualidad, tampoco jugábamos una sola peseta. Ocurre que una cosa es tenerle devoción al Santo y otra tener fe en la Lotería. Esto último es ayuno de cada semana para el autor. Así que cómo vamos a hacernos millonarios. Es igual.

Lo es, mire usted, porque nos agrada que haya un montón de paisanos que a estas horas o son millonarios o les falta muy poco. Dicen que el dinero del premio anda muy repartido y esto es otro motivo de agrado. Lo bien repartido, bien sabe y aunque no nos haya caído una «perra», palabra de honor que nos alegramos por aquello de que, al menos, han debido taparse muchos agujeros en montones de familias.

Más de quinientos millones, nos dicen, han llovido sobre Burgos. Qué quieren, pero uno se reconoce incapaz de contar esa cantidad que debe ser muchísimo dinero a pesar de la devaluación, la inflación y demás gaitas que signan, sellan y maldicen nuestros tiempos. Bien han de venir los millones para arreglar, si no la economía general, sí por lo menos muchas economías particulares que, a fin de cuentas, es lo que importa cuando de contar dinero por el pueblo se trata.

Nuestra intención final era dar la enhorabuena a los agraciados. De esto se trataba y esto, para nosotros, es lo importante. Lo es porque hoy, en muchas casas amanece domingo de alegría y cuando eso ocurre, no lo dude nadie, tiene la virtud de contagiarse. Que haya venido el hecho por el dinero, es cuestión secundaria. Alégrese de la suerte ajena (si es que no está entre los agraciados) y ya habrá conseguido un triunfo. Se lo dice este su seguro servidor que no ha «picado» un céntimo en el asunto, pero se siente feliz. Lo mismo que usted.

BURGENSE

No se trata de meter por medio a los santos pero hay que reconocer que el bueno de San Antonio Abad o San Antón, como dicen los castizos, ha traído suerte y algo más que rezos, bendiciones y titos, dicho sea sin menospreciar ni mucho menos —todo lo contrario— los bienes del espíritu y de la tradición local.

La Lotería deparó ayer a Burgos el «gordo», y con las aproximaciones y centenas del número premiado que comienza con el lisonjero y bíblico 7, pasan de quinientos millones de pesetas los que el popular juego de azar ha ofrecido a la economía de muchos burgaleses, y decimos muchos porque a la hora de escribir nos llega directamente de labios de la misma lotera la impresión de que está muy repartido.

Enhorabuena a los afortunados y ¡viva San Antón!.

●

Los céntimos pasaron a la historia.

Ahora toca el turno a la emisión de nuevos billetes de dos mil pesetas.

●

El edificio del Instituto Politécnico que se construye en el Polígono Docente estará listo para Septiembre con el fin de que pueda entrar en servicio durante el próximo curso.

Son 1.200 plazas las que alojará el nuevo inmueble, que vendrá a reemplazar al viejo edificio de la antigua Escuela de Maestría Industrial de la calle de Madrid la cual tiene una matrícula actual de unos 800 alumnos.

Este último edificio se utilizará después como filial del Centro de Formación Profesional que funciona provisionalmente en el nuevo Instituto de BUP del Polígono Docente.

La Formación Profesional, he aquí el gran futuro de Burgos, como muy bien acaba de decirse en el acto organizado por los «Amigos de la Universidad de Burgos» y que tuvo una anécdota especial: la ausencia de protocolo del gobernador civil don Manuel del Hoyo Aguilera que no quiso sentarse en la presidencia y ocupó su asiento entre el público.

●

Se encarece el precio del uso de la electricidad, según acuerdo del Consejo de ministros que obliga a las empresas a invertir una importante cantidad en investigaciones de nuevas fuentes de energía.

Para razonar el incremento de tarifas eléctricas, el acuerdo ministerial hace hincapié en la incidencia del aumento del precio de los productos petrolíferos.

A este respecto, un lector no entiende por qué se sigue encareciendo el precio de los productos petrolíferos en España, cuando la gasolina en nuestra nación es una de las más caras de Europa, y los beneficios de Campsa han sido abrumadores, como también los de las Compañías eléctricas.

Este lector no se anda por las ramas.

A lo mejor o a lo peor, las empresas afectadas le contestan diciendo que emplea un lenguaje que no lo entienden los documentados. Pero el caso es que lo de los saldos de beneficios se está airеando en toda España. Luego si hay beneficios no puede haber pérdidas.

●

La noticia pasó inadvertida en Burgos, pero merece ser recogida. Hace unos días falleció en Madrid don Germán García Calderón, Conde de Lerena, ingeniero industrial y primer director técnico de la Fábrica Nacional de Moneda y Timbre, en Burgos.

Don Germán uno de los hombres que mayor entusiasmo puso en el funcionamiento de la importante fábrica en nuestra ciudad, fue persona de máxima confianza del entonces director general señor Auguet.

Nacido en Madrid, profesó un gran cariño a Burgos, y ejerció importantes cargos en la Cruz Roja Española.

Descanse en paz este buen amigo de Burgos.

●

El Gobierno en su reunión ministerial del viernes resolvió otro concurso de concesión de beneficios a empresas acogidas al Gran Area de expansión industrial de Castilla y León.

Viene a ser algo parecido a los concursos del «Polo» pero con diferentes matices y en un ámbito regional. Sin embargo se desconoce de momento el alcance de este concurso y en qué medida afecta a nuestra ciudad y provincia.

Cabe pensar que el correspondiente organismo oficial no tarde en informar a la opinión pública.

Martinillos

QUISICOSAS

TELEVISION ESPAÑOLA

DOMINGO

10,03 Hablamos.
10,30 El Día del Señor.
11,25 Gente joven.
12,35 Sobre el terreno.
14,00 Siete días.
15,00 Noticias del domingo.
15,15 El pequeño Cid.
15,40 La familia Apple.
16,35 Tom Sawyer.
17,05 Musical.
17,40 625 Líneas.
18,35 Avance deportivo.
18,45 Largometraje.
20,30 Información deportiva.
21,30 Noticias del domingo.
22,00 El extraño Sr. Duwalier.
23,05 Los Angeles de Charlie.
23,55 Buenas noches.

U H F

15,32 Isla de la fantasía.
16,25 Vickie el vikingo.
16,50 Las Vegas.
17,45 Festival TV.
19,40 La música.
21,10 Más allá.
21,40 Largometraje.
23,45 Buenas noches.

LUNES

13,57 Avance Telediario.
14,00 Programa regional simultáneo.
14,30 Gente hoy.
15,00 Telediario.
15,30 Gaceta cultural.
15,45 De cerca.
16,15 En familia.
18,32 Barrio Sésamo.
19,00 La mansión de los Plaff.
19,40 Aquí está Boomer.
20,10 Las cuatro esquinas.
21,00 Telediario.
21,30 300 millones.
22,35 Grandes relatos.
23,30 Ultimas noticias.
23,50 Buenas noches.

U H F

19,47 Redacción de noche.
20,35 Revista de cine.
21,50 Opinión pública.
22,25 A fondo.
23,25 Buenas noches.

MARTES

13,57 Avance Telediario.
14,00 Programa regional simultáneo.
14,30 Gente hoy.
15,00 Telediario.
15,30 Gaceta cultural.
15,45 Revista de Prensa.
16,15 Guardián de mi hermano.
18,32 Barrio Sésamo.
19,00 Hobo.
19,35 Un mundo para ellos.
20,25 Revista de toros
21,00 Telediario.
21,30 Primera página.
22,35 Grandes relatos.
23,30 Ultimas noticias.
23,50 Buenas noches.

U H F

19,47 Redacción de noche.
20,35 Polideportivo.
21,00 Retrato en vivo.
22,00 Tribuna de la cultura.
22,50 Flamenco.
23,20 Buenas noches.

FLORISTAS
Las Camelias
S.C.L.

VIVERO
Gran campaña de plantas para su jardin
Ahora es el momento
Compre directamente en vivero o en cualquiera de nuestras tiendas.
Telf. 205239
Las Camelias
la palabra hecha flor
Sanz Pastor, 4 · Miranda, 20
San Antonio, 4 (Aranda de Duero)

AVISO

Se ruega a la persona que haya visto un Land Rover BU-33.573 de color verde claro, tamaño grande, con baca de hierro color blanco, avise al teléfono 218252 o a la Guardia Civil de Tráfico.

Lea siempre
Diario de Burgos
BURGOS es cosa nuestra

Emerson
El televisor del futuro
COMERCIAL VELO-MOTO

LIQUIDACION TOTAL
A PRECIOS REBAJADISIMOS
— DE —
BOLSOS — PAÑUELOS — CARTERAS
CERAMICAS, ETC.
ALOYA PALOMA
PALOMA, 1

Hemos buscado su confort.
Seleccionamos estilo y línea.
Tenemos "su idea" en muebles.
MUEBLES VITORIA-MOBEL
c/Vitoria 165 tlf. 223977 · BURGOS

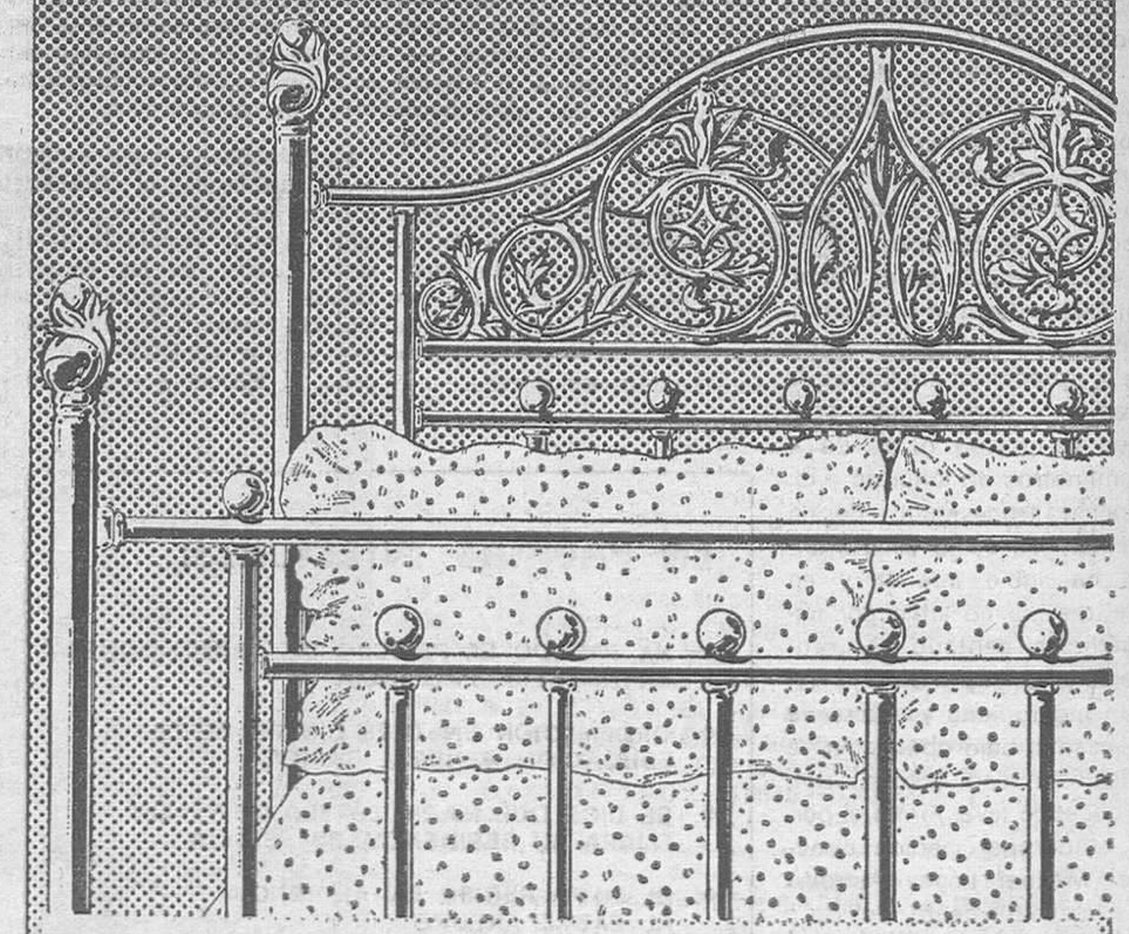

Compre al contado y pague a crédito. HASTA 36 MESES.

M.E.C.D. 2017

CARTAS A NADIE

¿Superávit?

POR una noticia fechada en Valladolid nos enteramos de que el Consejo General de Castilla y León (cuya sede, de momento al menos, radica en Burgos) ha cerrado el ejercicio económico con un superávit de 210 millones de pesetas, cifra que, al parecer, rebasa la de su presupuesto anual. Así expresado el hecho no deja de ser insólito en una España deficitaria en todo, a tenor de lo que se escribe. Paradoja interesante de por sí pero mucho más si tenemos en cuenta que la rebatiña de las autonomías (incluídas las pre) viene caracterizándose, aparte otros extremos, por una incesante y voraz competición de exigencias entre los diversos entes. Todos piden y a todos les parece poco (habrá que hacer una excepción) lo que obtienen. Que si «ikastolas», que si paro, que si atraso estructural, que si emigración, que si a este le dan tanto por qué voy a ser menos siendo más necesitado..., la cosa es que, poco a poco, vamos entendiendo que en el fondo, la motivación de la denominada nueva estructura territorial del Estado, es cuestión de recibir. Y si resulta que cuando uno más tiene (por aquello de que se crea más necesidades) más quiere, visto de manera simplista lo que la información aludida señala, habríamos de convenir en que a Castilla y León le sucedería que, por andar sobrada, no ha precisado invertir esos doscientos y pico millones o que, por el subdesarrollo en que anda inmersa, se conforma con poco al ser sus necesidades mínimas. No hallaríamos otra justificación.

El Consejo General de Castilla y León no ha tardado en salir a la réplica para explicarnos que lo del superávit no se ajusta a la verdad, porque no hay tal, sino «existencia de créditos». Manejando tecnicismos que nos recuerdan las razones usadas por anteriores Ayuntamientos de Burgos cuando se les reprochaba el cerrar sus balances con saldo positivo mientras la ciudad ofrecía campo sobrado donde emplear esos dineros y otros añadidos, se aducen argumentos para demostrar que una cosa es un superávit contable y otra el real. Distingos formales. Lo cierto parece ser que los millones de marras serán empleados a cubrir ciertas atenciones señaladas en un programa ya proyectado y en espera de aprobación. O sea, cuestión de encaje temporal: si no en el pasado, en el futuro. Hubiera estado morrocotudo guardarlos en el arca. O devolverlos.

De siempre han tenido nuestras gentes fama de austeras, condición que, según soplan los vientos, unas veces se tiene por virtud y otras por defecto. En esto no coinciden los expertos economistas cuya ciencia, al igual que la filosofía, admite criterios para gustos variados. Unos considerarán digno de elogio el proceder del Consejo por cuanto, además de acreditar buena administración, responde a las exigencias de momentos difíciles y críticos que reclaman mesura y temperancia; desde distinto punto de vista, tendremos también quienes encuentran razones para censuras acres y diagnósticos pesimistas, por entender confirmada la teoría de que muchas causas del atraso y la postración regional radican en la falta de iniciativa y de imaginación, en una inercia tan arraigada que frena todo audaz impulso y acorta toda visión de futuro, afirmándonos en conservadurismos sin ambiciones.

A nosotros, dicho sea con los máximos respetos, nos parece que, como premisa, saberse bien administrados, sin tirar de la manga mucho más de lo que es el brazo, tranquiliza; pero hasta cierto punto. Porque, situándonos en el del campo de la realidad objetiva, singularizarse dentro de un concierto en el que los demás —el Estado el primero— hacen lo contrario, gastando y, tal vez, malgastando, es, cuando menos, desentonar. Y desde luego nada práctico. Más aún, dañoso; factor negativo, ya que el formar parte de un conjunto en interdependencia ineludible, parece aconsejar que, a la hora del reparto, se nos reserve la mínima ración, por ser fáciles de contentar.

Con ocasión de una reciente visita del ministro de Administración Territorial, dirigiéndose éste a los ayuntamientos castellanos y leoneses en general, reprochábales lo inadecuado de una filosofía administrativa que, existiendo tantos males por remediar y habiendo tanto por hacer, ni siquiera utilizaba el recurso de la propia capacidad de crédito, empleada, a lo sumo, en línea del cincuenta por ciento. Para él, la circunstancia equivale a factor muy determinante de una situación que, paradógicamente, lamentamos y podríamos remediar en parte. Pensamos que, al respecto, al ministro no le falta razón; que no es procedente una política de estrecheces, de agobios y, menos todavía, de ahorro, cuando existen tantas carencias. Y, desde luego, completamente absurdo e incomprensible dolerse después de abandonos e injusticias.

El juego contable llevado a cabo por los responsables de la hacienda pre-autonómica, parece indicar, a nuestro humilde entender, que no hubo antes empresas que urgieran invertir los remanentes a disposición y que por ello serán empleados «a posteriori».

De cualquier modo, incluso teniendo por errados los supuestos de quien firma, lo sucedido es digno de atención y da que pensar.

DON RUY

EPISTOLA A FEDERICO

Por José María GIRONELLA

Mi querido amigo:

Te debía esta carta. ¡Me has dado tantas pruebas de amistad! ¡Y tantas lecciones de elegancia espiritual! Y yo guardando un silencio sin justificación posible, culpable, ingrato. Ni siquiera puedo alegar que la «vida trepidante» me absorbe, pues, como sabes, mi casa de campo, que tantas veces has vistiado, está alejada del caos multitudinario —los viñedos de la parte de atrás siguen intactos, árboles de hoja perenne presiden como siempre mi jardín—, y yo tengo el privilegio de no depender más que de mí mismo, de no ser esclavo ni de jefes ni de horarios, y de poder crear en mi entorno toda la paz que un hombre puede desear. La paz de los monasterios, que tanto te gustaron siempre. Paz gregoriana, de noche sin perros, de estudio y reflexión. Paz de cipreses...

Cipreses... ¿Te acuerdas? ¡Claro, influyeron en tu existencia, a lo largo de todo un invierno! Durante todo un invierno te flanquearon, mientras escribías para el Mundo, para los corazones del Mundo, en tu lenguaje inmortal. Muchas veces he pensado que tus palabras, ya desde mi infancia, son hijas de los cipreses, de su alma mística (vertical) y no, como mucha gente ha pretendido, de los tupidos bosques de los lagos y de la Osa Mayor. Como sabes muy bien, en las riberas mediterráneas el ciprés representa lo fúnebre y acompaña a los muertos. ¿Y qué ha sido toda tu vida —toda tu obra— sino un estallido de dolor amortiguado por la discreción, por el aliento poético, por la sorprendente exaltación que con frecuencia se apodera de los tuberculosos? Te han llamado el «poeta», el «nostálgico», el «patriota», por lo mucho que has amado a tu infausto país; no sé si alguien advirtió que deberían de haberte llamado, además, el «gran amigo» de los cirpreses.

Hoy rompo mi silencio, no sólo para pedirte perdón, sino para que sepas que en las recientes fiestas navideñas me he pasado muchas horas «leyéndote», escuchando tu voz. Confío en que ello te obligará a no guardarme rencor a reconciliarte conmigo. Elegirte precisamente a tí como interlocutor para esos días que en nuestra órbita son considerados santos, aunque su origen provenga de otras latitudes y esté vinculado a las saturnales; es cosa de agradecer, ¡digo yo! En el fondo, aunque a menudo, sobre todo en París —y en Londres, cuyo clima tanto te dañó—, hayas conocido el «olor de las masas», yo sé muy bien que tú prefieres las almas solitarias. Me consta, desde luego, que has escrito muchas páginas pensando en tu pueblo. Pero en tu pueblo como elemento nutritivo y vital, no como idóneo receptor. De hecho, en el fondo de tu conciencia, menos intuitiva (más programada) de lo que aseveran los críticos, te has dirigido primordialmente a quienes carecen de compañía, a quienes necesitan ser consolados y que un espíritu superior convierta en gozo su desesperación. A mí me ocurrió en la tarde de ayer y de ahí la premura de esta carta. Vi un documental sobre Polonia —largas colas opresión, nieve fría como algunos pecados de la época— y me penetró un grandísimo desánimo, una tristeza honda.

En vano intenté distraerme jugando a las cartas y proyectando sobre un Atlas geográfico un próximo viaje a la Indonesa musulmana y a la Arabia Saudí. Nada de ello colmaba mi afán. Por fin opté por recurrir a tí, y el remedio no falló. A la media hora yo no era otro hombre, porque ello hubiera supuesto traición, pero sí que había recobrado el sosiego y la esperanza. Una esperanza difusa como el recuerdo de tu pálido rostro, como el nombre, apenas conocido, de la condesa de Potocka, la última mujer que te amó (la anterior es conocida en exceso, lo que enmascara un poco la realidad). Tu lenguaje, tenido por cadencioso, casi becqueriano, de pronto quiebra el ritmo y se desboca como los caballos de mayor brío que hayan existido. Ahí es donde te encuentro y te reconozco. Ahí y en los cantos a la noche: noches sin perros, con muchas lunas huídas del cielo eslavo, donde viste la luz. Noches casi táctiles, en las que hay mendigos ocultos, agua que canta, faroles y siempre, siempre, un soldado, un centinela muerto. Otros han descrito con el mismo talento que tú lo que es un rondó, lo que es vomitar sangre, lo que es una mazurca: pero nadie, que yo sepa, ha desvelado como tú el secreto de la nocturnidad.

Mi querido amigo, has sigo un niño prodigio —tu profesor, Adalberto Zywny, te declaró «genio» apenas cumplistes los ocho años—, pero has pagado por ello, como es de rigor, un precio muy elevado. Luchando día tras día por mantenerte en pie. Abriendo las ventanas para oxigenarte, ¡Ay, en vano! Mientras trazas tus garabatos, el menor ruido te desazona y te tumbas sobre el hecho como un borracho y afirmando que te estalla la cabeza. Necesitas sentir tu propia respiración, como le ocurría al romántico. Heiner —autor de la frase: «¡De lo sublime a lo ridículo no hay más que un paso»—, con el que compartes tantas cosas. Hay un punto de locura en tu sensibilidad. Tú lo sabes mejor que nadie, como lo certifican tus obras, como sabes también que tal dolencia es menos curable que la que muerde tus pulmones. Pero los hados decretaron que así fuese, y por ello tanta gente maldice a los hados. «Parirás con dolor». Las obras perdurables brotan casi siempre del sufrimiento, lo que los peatones del arte consideramos injusto y cruel. Tus admirados Balzac y Liszt fueron más fuertes que tú. ¡Buen provecho! Tú no serías «mi» gran amigo a no ser tu palidez. Tú no serías «mi» gran amigo a no ser tu refinamiento. Y tampoco lo serías si no hubieras escrito en tu Testamento que te enterrarán en París, en el cementerio Pére-Lachaise, «excepto tu corazón que debía ser enviado en una urna a Varsovia, tu cuna particular, a la iglesia de Santa Cruz».

En esta tarde solemne, en que el sol una vez más se resiste a morir, como se resiten a morir tus compatriotas polacos, te reitero, porque lo estimo necesario, mi sentimiento de gratitud. Tus páginas fueron bálsamo para mí en tiempos de angustia y de vértigo y lo han sido en innumerables ocasiones antes de subir a mi estudio a alinear palabras buscando una cierta precisión. ¿Recuerdas nuestro encuentro en la Cartuja de Valldemosa? ¡Toda la isla —todo el archipiélago balear— enmudeció! Te dí un abrazo tan fuerte, en la augusta avenida de los cipreses, que incluso el mar, el muy coqueto, se puso bravo, que es su forma de aplaudir y de matar. Desde aquel día, en que ví vomitar sangre, llevo un piano escondido en el pecho, que tiene la virtud de tocar por cuenta propia en cuanto advierte que puede levantar mi imaginación.

¿Cuántas veces he vuelto a la Cartuja, donde viviste aquel invierno a un tiempo infernal y feliz? No lo sé. En estas Navidades he soñado que estaba allí a tu lado, encendiendo unas astillas para que el frío, que siempre fue tu enemigo, te delara en cualquier espejo y al verte te reprochabas que tuviese memoria y lo rompías a pedazos. Luego te acariciabas la larga cabellera y murmurabas: «¡Liszt, maestro avúdame!».

Nada más por hoy, amigo del alma. Volveré a escribirte el día de Carnaval, porque considero que tu muerte a los treinta y nueve años fue una piñata del destino. Pero estáte tranquilo. No sólo el maestro Liszt te ha ayudado, sino que tu cláusula testamentaria se respetó al pie de la letra: tu corazón fue llevado a Varsovia, en una preciosa urna, a la iglesia de Santa Cruz, según tus deseos...

Posdata: Te tendré al corriente de los sucesos de Polonia. Confío, querido F. Chopín, en que a la larga venceréis.

SE NECESITA LOCAL
MUY CENTRICO
ENTRE 50 Y 60 METROS CUADRADOS
EN ALQUILER, TRASPASO O EN VENTA
LLAMAR AL TELEFONO 21 08 83

LAS AUTENTICAS REBAJAS
DE BURGOS
ALMACENES NATI
GALERIAS MARVI
GABARDINA SEÑORA, 595
GARANTIA TOTAL EN NUESTROS ARTICULOS

M.E.C.D. 2017

INFORMACION RELIGIOSA

SANTORAL

SANTOS DE HOY

2.º Tiempo Ordinario. Ss. Prisca, Librada, Faustina y Margarita, vgs.; Atenógenes, Cirilo, Sulpicio, Venerado y Volusionano, obs.; Leobardo, cf.; Moisés y Ammonio, mártires.

Misa: Del Domingo.

SANTOS DE MAÑANA

Ss. Canuto, rey; Mario, Marta, Audifaz, Cosconio, Zenón y Melanipo, Abaco, Pablo, Geronicio, Jenaro, Ponciano, Tecla y Saturnino, mrs.; Severiano, Vulstán, Enrique, Remigio, obs.; Abundancia, vg.; —Minasio, abad; Arsenio, obispo.

Misa de Feria.

Consejero del FROM

De acuerdo con lo previsto en el artículo quinto de la Ley 33-1980 de 21 de Junio, sobre creación del Fondo de Regulación y Organización del Mercado de los productos de la pesca y cultivos marinos, y de la O.M. de 17 de Octubre de 1980 por la que se regula la designación de representantes del Consejo general del FROM, ha sido nombrado consejero del mismo D. José Luis Cánovas del Pino, como representante de los consumidores.

EVANGELIO

«Este es el Cordero de Dios que quita el pecado del mundo». (San Juan, I, 30)

En aquel tiempo, al ver Juan a Jesús que venía hacia él, exclamó: Este es el Cordero de Dios que quita el pecado del mundo. Este es aquel de quien yo dije: «Tras de mí viene un hombre que está por delante de mí, porque existía antes que yo».

«Yo no lo conocía; mas para que fuese manifestado a Israel he venido yo y bautizo con agua». Y Juan dio testimonio diciendo: «Yo he visto al Espíritu descendtr del cielo como paloma y se posó sobre El. Yo no le conocía, pero el que me envió a bautizar con agua me dijo: Aquel sobre quien veas bajar el Espíritu y posarse sobre él, ése es el que ha de bautizar con Espíritu Santo. Y lo he visto y he dado testimonio de que este es el Hijo del Hombre».

LA VERDAD DE LA PALABRA DE JUAN EL BAUTISTA

¡Qué ejemplar es la vida del Bautista en el momento en que hoy nos le presenta el Evangelio!

El había venido al mundo para ser el precursor del Mesías, para anunciar al mundo su llegada, y así le vemos como inspirado por Dios deja el desierto y llega a las riberas del Jordán para dar comienzo a su misión.

Con la humildad de quien se sabe un enviado, con la sencilla eficacia de quien conoce su misión y su importancia, se presenta un día entre la multitud y comienza a predicar a los que se han ido acercándose a él la necesidad de la conversión, y de la penitencia, la necesidad de un cambio radical en sus vidas que les lleve a una reforma total de su conducta.

Y aquellas multitudes que, en número creciente, se van acercando a él para escuchar su palabra, ven en aquel hombre algo extraordinario, su palabra penetrante va entrando en sus corazones, e impresionados por ella acuden de todas partes para escucharle.

Su predicación es una llamada a la conversión y su bautismo no es más que una predisposición para el perdón de los pecados, pero sin embargo acuden en masa a recibir el bautismo de penitencia.

Y al contemplar el éxito de su predicación, no se deja llevar del orgullo y de la vanagloria, sino que comienza por anunciar que aquello no es obra suya, sino que es un emisario de otro «que es antes que él y del que se reconoce indigno de desatar la correa de su zapato».

Y para convencer a la gente de esta verdad, en el Evangelio de hoy, al ver venir hacia él al Mesías, dice estas palabras: «He aquí el Cordero de Dios que quita el pecado del mundo».

Y continúa: «Yo no le conocía, pero el que me envió a bautizar con agua me dijo: «Aquel sobre quien veas bajar el Espíritu y posarse sobre él es el que ha de bautizar con Espíritu Santo, y lo he visto y he dado testimonio de que éste es el Hijo de Dios».

Con estas palabras claras y terminantes el Bautista nos da a conocer su misión que no es otra que dar testimonio de la verdad, de dar a conocer al mundo que aquel que acaba de ser bautizado es el Mesías, el Hijo de Dios, el que vino al mundo para redimirnos y salvarnos y darnos ejemplo de vida.

Con estas palabras quiere recordarnos que así como el cordero pascual que fue sacrificado por el pueblo israelita les libró de la muerte y les dio la libertad, así este Cordero de Dios, con su sangre preciosa, viene a liberarnos de la esclavitud del pecaso y de la muerte eterna.

Así pudo decirnos el apóstol y evangelista San Juan en una de sus Epístolas que: «El es la víctima de propiciación por nuestros pecados, y no sólo por los nuestros sino por los del mundo entero».

Y ante estas palabras ¿qué otra cosa podemos hacer sino hacer realidad en nuestra vida las palabras del Bautista que nos llama para la conversión de nuestra vida y hacernos dignos de que esa sangre del Cordero de Dios nos lave y nos purifique, borrando el pecado de nuestras almas para hacerlas dignas de Dios?

Pues pensemos en nuestro deber de cristianos, escuchemos al Bautista, hagamos penitencia de nuestros pecados y vivamos según Cristo, para que su Sangre preciosa borre nuestras culpas y así podamos entrar en su gloria.

VEGAS

Semana de oraciones por la unión de los cristianos

En tiempo de León XIII se comenzó a extender por toda la Iglesia Católica la semana de oraciones por la unión de los cristianos, sugerida por el ministro anglicano Paul J. Watson, quien en 1909 era recibido dentro de la iglesia de Roma juntamente con la confraternidad «de hermanos y hermanas de la conciliación» por él fundada.

Al principio esta semana se celebraba entre los católicos durante los días precedentes a Pentecostés. El año 1910 S. Pío X trasladó la celebración a los días del 18 al 25 de Enero de cada año, concluyendo siempre en la festividad de la conversión de S. Pablo.

Desde entonces la celebración de esta semana, que continúa celebrándose en los días sugeridos por el Rvdo. Wattson y corroborados para los católicos por S. Pío X, no ha dejado de extenderse cada vez con más insistencia en los ámbitos de todas las iglesias.

EL «LEMA» DE LA SEMANA

Como todos los años, también en éste, el grupo de representantes de la comisión «Fe y Constitución» del consejo ecuménico de las iglesias y el secretariado romano para la unidad de los cristianos, han seleccionado un lema para que meditemos en él durante toda esta semana. Se cifra en unas palabras del apóstol Pablo contenidas en la primera de sus cartas a los fieles de Corinto: «Un solo Espíritu, diferentes carismas, un solo Cuerpo». Santo y seña muy en consonancia con la celebración de unas jornadas dedicadas a orar para obtener la unidad de todos los que creemos en Cristo.

LA SITUACION EN CORINTO

Cuando escribía S. Pablo, el cristianismo de Corinto se desarrollaba dentro de un ambiente popular. Pero la comunidad daba demasiada importancia a las expresiones de una piedad exuberante. El entusiasmo que algunos manifestaban era causa de desórdenes que amenazaban la unidad de la Iglesia. Al parecer de Pablo, en esta situación se corría el riesgo de destruir la cohesión interna de los miembros de la Iglesia. El Apóstol intenta reaccionar contra esos peligros: las dicisiones y rivalidades intestinas; la búsqueda egoista de un prestigio personal: el creerse dispensados de los compromisos que la caridad conlleva.

RESPUESTA DE PABLO

Pablo hace ver que la unidad de la Iglesia dimana de la acción de las tres divinas personas que actúan en el interior de la comunidad. Los carismas deben ser utilizados en la comunidad, partiendo del único punto de procedencia. La pluralidad de los dones no es un inconveniente para la unidad de la Iglesia. Todos ellos provienen del mismo y único Espíritu. Y se nos conceden únicamente para la edificación del Cuerpo de Cristo. Todos se ordenan al bien común. Estas consideraciones deben excluir cualquier peligro de división, así como la búsqueda egoista del prestigio personal.

EN NUESTROS DIAS

Es evidente que nuestra situación es distinta de la que encontró Pablo en la Iglesia de Corinto. Pero sus palabras y exhortaciones tienen vigencia en alguna medida también para nosotros. En el momento presente somos comunidades divididas, que al no confesar conjuntamente la totalidad de su fe, no pueden celebrar juntas la misma Eucaristía del Señor. Y hay que salir de este estado absurdo. Lo que dice S. Pablo puede aplicarse a nosotros. Nada hay que esencialmente tienda a disgregar en la religión fundada por Cristo. Antes al contrario. El misterio de Cristo es de una riqueza insondable, pero uno es el Espíritu del que procede todo. Mediante el Espíritu hemos sido renovados por el único Bautismo; mediante el Espíritu formamos un solo Cuerpo. La diversidad de dones es necesaria para la vida de este organismo. Solamente a través de la unidad reencontrada estos múltiples dones estarán al servicio de todos.

OREMOS CON EL PAPA

Si queremos contribuir al logro de esa unidad entre los cristianos, lo más positivo que podemos hacer es orar. Hagámoslo durante esta semana de manera especial con la fórmula del Papa

«Para que, desde ahora, los cristianos den un testimonio común al servicio de su reino. Oremos: que todos sean una sola cosa.

Para que todas las comunidades cristianas se unan en la búsqueda de la plena unidad. Oremos: que todos sean una sola cosa.

Para que se realice la perfecta unidad de todos los cristianos, de modo que Dios sea glorificado por todos los hombres en Cirsto Señor. Oremos: que todos sean una sola cosa.

Para que todos los pueblos de la tierra superen los conflictos y los egoismos y encuentren la plena reconciliación y la paz en el reino de Dios. Oremos: que todos sean una sola cosa.

Oremos: Acuérdate Señor, de tu Iglesia, presérvala de todo mal; hazla perfecta en tu amor; santifícala y reúnela de los cuatro puntos cardinales en tu Reino, que has preparado para ella. Porque tuyo es el poder y la gloria por los siglos. Amén (Audiencia general del 23-1-1980)

EL SEÑOR

DON LUPICINIO BARRIO CALVO

Falleció en el día de ayer, a los 79 años de edad, habiendo recibido los Santos Sacramentos y la Bendición Apostólica de Su Santidad.

(Q. E. P. D.)

Su esposa, doña Dionisia Arroyo Alonso; hermanos, Eleuteria, Consuelo, Estanislao y Emiliano; hermanos políticos, sobrinos, primos y demás familia.

RUEGAN ORACIONES POR EL ETERNO DESCANSO DE SU ALMA

El entierro y funeral (córpore presente) tendrá lugar en la CAPILLA DEL ASILO DE ANCIANOS DE LAS HERMANITAS, HOY, DOMINGO, a las ONCE Y MEDIA, seguidamente la conducción del finado al cementerio municipal.

Burgos, 18 de Enero de 1981

«La Misericordia»

El novenario de misas que dará comienzo el próximo viernes, día 23, a las siete y media de la tarde, en la capilla del Santo Cristo de la Catedral, será aplicado por el eterno descanso del alma de

EL SEÑOR

Don Jesús Antón Antón

Fallecido el día 8 del presente mes.

(Q. E. P. D.)

LA FAMILIA agradecerá la asistencia.

Burgos, 18 de Enero de 1981.

PRIMER ANIVERSARIO

DE

EL SEÑOR

DON LUIS FERNANDEZ BRAVO

Que falleció el día 20 de Enero de 1979.

Q. E. P. D.

Su esposa, hijos y nieto; y demás familia.

RUEGAN una oración por el eterno descanso de su alma y la asistencia al funeral que se celebrará el martes, día 20, a las once y media, en la iglesia parroquial de San Lesmes, Abad.

Actos de caridad por los que anticipan las gracias.

Burgos, 18 de Enero de 1981

El novenario de misas que dará comienzo el próximo martes, a las ocho de la tarde, en la Residencia Sacerdotal (Paseo de los Cubos), será aplicado por el eterno descanso del alma de

LA SEÑORA

Doña María Concepción Megido García

(Vda. de Merino)

Que falleció el pasado día 6.

(Q. E. P. D.)

SU FAMILIA ruega la asistencia a alguno de dichos actos piadosos por lo que quedarán muy agradecidos.

LA SEÑORA

DOÑA LUCIA ARCOS ARCOS

Falleció en el día de ayer, en Frandovínez, a los 82 años de edad, habiendo recibido los Santos Sacramentos y la Bendición Apostólica de Su Santidad.

(Q. E. P. D.)

Su esposo, don Cipriano Gozalo; hijos, Secundina, Nicolás, Restituto, Eusebia y Sor Ortensia (Hija de la Caridad); hijos políticos, Antonio Gonzalo y Primitivo Angulo; nietos, biznietos, sobrinos, primos y demás familia.

RUEGAN oraciones por el eterno descanso de su alma. El entierro y funeral (córpore presente) tendrá lugar en la iglesia parroquial de SAN MIGUEL ARCANGEL, de Frandovínez, HOY DOMINGO, a las TRECE HORAS, seguidamente la conducción de la finada al cementerio de dicho pueblo.

Frandovínez, 18 de Enero de 1981

«La Misericordia»

M.E.C.D. 2017

CARTELERA

Cines

AVENIDA. — Hoy, 5,30, 7,45 y 10,30. El estreno de la máxima actualidad «**Juventud rebelde**». Desi Arnaz, Jr. Robert Carradine. Anne Lockhart, Melanie Griffith. Rabiosamente apasionada. Portentosamente bella. Inmensamente emocionante y además con la sensacional música de la Electric Light Orchestra. Mayores 18 años.

CALATRAVAS (204161). — 5,30, 7,45 y 10,30. Estreno del film de mayor éxito actual en París: «**Brigada del Vicio (Brigada Mondaine)**» (4). Color. Patrice Valota y Florence Cayrol. Descubriendo el mundo oculto de ese «gran mundo»: «**Brigada Mondaine (Brigada del vicio)**», muestra la otra cara de los ciudadanos que son «fuera de toda sospecha». (Rigusa May. 18).

CONDAL. — Continua de 4 a 12. Hoy, el más grandioso programa clasificado «S». El magnífico estreno, «**Los pecados de Lady Chatterley**». La mejor y más bella película en su género que jamás haya Vd. visto y «**Nueva York bajo el terror de los Zombi**». El film del máximo terror. Si decide verla, temple bien sus nervios..., porque quizá no logre resistirla. (Exclusivamente mayores 18 años).

CONSULADO. — ¡Atención! Hoy, en sesiones 5,30; 7,45 y 10,30. Una historia de amor oriental con su refinamiento incomparable. «**El abismo de los sentidos**». Color, y dirigida por Noboru Tanaka. Clasificada «S». «**El abismo de los sentidos**». La pasión de su amor la llevó a matar a su amante. Por su temática y contenido puede herir la sensibilidad Para mayores de 18 años, exigiéndose el D.N.I.

CORDON (207037). — 5,30, 7,45 y 10,30 (segunda semana): Con un nuevo concepto del «wertern». el impresionante film del Oeste: «**Forajidos de leyenda**». David Carradine, Keith Carradine y Robert Carradine. (Hermanos... Rebeldes... Bandidos) «**Forajidos de leyenda**»: descripción insólita de las hazañas que inundaron de sangre-violencia el viejo Oeste. (Rig May 18)

DUCAL. — Hoy, de 4 a 12. Memorable doble. «**Mi hija Hildegart**». Amparo Soler Leal. De incontenible emoción, de fuertes pasiones, de colosal impacto en el espectador y «**El in...moral**». Los hermanos Calatrava. Era inmoral. era erótico, era generoso, pero... Las mujeres le buscaban, porque con él se quedaban plasmadas. Mayores 18 años.

GRAN TEATRO. — Hoy, 5,15; 7,45 y 10,30. Escalofriante estreno de la sensacional co-producción hispano-japonesa con la mejor interpretación de Paul Naschy, «**El carnaval de las bestias**». Una historia diabólica que le sumergirá en un mundo de horror, angustia y sadismo. Un film que pasará a la antología del cine de terror. (May. 18 años).

CINE GOYA. — ¡Atención! Hoy, en sesiones 5,30. 7,45 y 10,30. o que «Raíces» no se atrevió a contar Violenta, agresiva... Una visión diferente sobre la esclavitud del Pueblo Negro. «**Adiós, tio Tom**». Color. Los autores de aquellas dos inolvidables películas. «Este perro mundo» y «Hombres salvajes. bestias salvajes». juntos en esta gran película. Para mayores de 18 años.

LIDO. — Continua de 4 a 12. Hoy, el más fabuloso programa. Clint Eastwood, Lee Van Cleef y Eli Wallach en «**El bueno, el feo y el malo**». La película definitiva del género «western» y «**Al son de la marimba**». El film de ayer para los jóvenes de hoy. Alegre, de arrolladoras carcajadas y canciones inolvidables. (Mayores de 14 años)

TIVOLI (220088). — 5,30. 7,45 y 10,30. Genial estreno del último film de Wood Allen: «**Recuerdos**». Director-guionista; Woody Allen, Charlotte Rampling, etc. «**Recuerdos**» es una película divertida, ocurrente, sincera. En «**Recuerdos**» Wood Allen expresa lo mejor de sí mismo. «**Recuerdos**» es autorizada mayores 14 años.

Bingos

CASA REGIONAL DE ASTURIAS Y LEON Y CENTRO REGIONAL MONTAÑES. — Calle San Juan, 6. Horario: De 5 a 3,30 madrugada.

REAL AERO CLUB. — Avenida Reyes Católicos, 25. «Coups». Horario: De 7 tarde a 3 madrugada.

Salas de Arte

TAGRA. — Expone: Horas de visita: De 12 a 2 y de 7 a 9 Festivos: de 12 a 2

Varios

BIG BOLERA AMERICANA. — Cafetería, juegos recreativos, billares, pin-pong, etc., final Reyes Católicos, abierto desde las 11 de la mañana.

GACETILLA LOCAL

MOVIMIENTO DEMOGRAFICO. — Durante el día de ayer se verificaron en el Registro Civil las siguientes inscripciones:

Nacimientos. —Raquél Pérez y Rubio, Alba María Santidrián y Miranda, Celia Pineda y Cuesta, Verónica Arce y Martínez, María Renuncio y Santos, Susana Martínez y Fernández, María de los Reyes Baciero y González, María Raquel Santos y Ruiz, María del Pilar Tamaya y Santa Cruz, Rodrigo Martínez y Roselló, Alejandro Urbina y Balanz, Ignacio Sancho y Moral, Josué Manjón y Río, Yago Fernández Mellado y Tárrega, Rodrigo Fernández y Ortega, Eduardo Vadillo y López, Jorge de Pablo y Núñez, Ernesto Herrera y Julián, Rodrigo Gómez y González.

Defunciones. — Rosalía Oña y Ortiz, de La Parte de Bureba, 80 años; Francisca Abajo y Rodríguez, de Burgos, 91 años; Luciliano Barrios y Martín, de Salinas de Pisuerga, 67 años; Cipriano Arribas y Alonso, de Monasterio de Rodilla, 88 años; Natividad Mozo y Alegría, de Burgos, 73 años; Rufino Pérez y Heras, de Quintanilla del Agua, 60 años; Daniel Padilla y Gómez, de Burgos, 18 días; Gaspar Andrés y de Miguel, de Cabezón de la Sal, 84 años; Francisco Miguel y Seco, de Toral de Fando, 82 años; Avelino Hurtado y de la Peña, de Yudego, 71 años.

EL CUPON PRO CIEGOS. En el sorteo celebrado en el día de ayer resultó premiado con 6.250 pesetas el número 103 y con 625 pesetas todos los números terminados en 03.

Cupón pro ciegos
N.º 103
PREMIADO EN EL SORTEO DE AYER
muebles evelio
VITORIA 41. 43. 49. 51. 53 56. 58. 60. 62

FARMACIAS DE GUARDIA. — Ridruejo, plaza de José Antonio. 12; Sánchez Falo, Francisco Grandmontagne, 23 (Parque de Santiago-Gamonal) y De Abajo, Villarcayo, 10.

Mañana, lunes. — Castellanos, Espolón, 22; Domingo, General Dávila, 21 y Geli, Pedro Alfaro, 9 (Gamonal, a la altura del número 228 de la calle de Vitoria).

INSTALACIONES ELECTRICAS. — La Delegición de Industria y Energía informa en el «Boletín Oficial de la Provincia» que ha resuelto autorizar a «Distribuidora

(Pasa a la pág. siguiente)

AGRADECIMIENTO

La familia MORAL ARROYO, nos ruega expresemos en su nombre, ante la imposibilidad de hacerlo personalmente, su agradecimiento a cuantos asistieron al funeral y entierro celebrados por el eterno descanso del alma de D. NARCISO MORAL CAMENO (que en paz descanse), fallecido el pasado día 21 de Diciembre de 1980.

AGRADECIMIENTO

La familia ANTON HERNANDO, agradecen por medio de estas líneas, a cuantas personas testimoniaron su pésame y asistieron al entierro y funeral celebrados por el eterno descanso del alma de D. JESUS ANTON ANTON, fallecido el pasado día 8 (que en paz descanse).

M.ª Luz Rodríguez Sarasa
MEDICO
TRATAMIENTOS DE OBESIDAD
Plaza del Vena, K-1, 2.º D
Consulta previa petición de hora.
Teléfono: 22 61 12

Del DIARIO DE BURGOS correspondiente al jueves, 18 de Enero de 1951

EL Excmo. Sr. Dr. D. Silvino Martínez Arranz, obispo auxiliar de Rosario (Argentina) ha sido nombrado hijo predilecto de Peñaranda de Duero.

- **LA fiesta de San Antonio ha sido celebrada en numerosos puntos de la provincia, pero destacan los actos del barrio de Huelgas, Gamonal y Renuncio.**
- **LA temperatura máxima de ayer fue de 5,6 grados y la mínima de 2,0.**

GESTORIA ADMINISTRATIVA
RODRIGUEZ GARCIA
CALLE VITORIA, 28, 1.º C. — TFNO.: 20 86 62
— Obtención y visado anual tarjeta de Transportes.
— Declaraciones de Renta.
— Certificados de Penales.
— Certificados de Ultimas Voluntades.
— Cambios de contribución urbana.
— Seguros Sociales.
— Asuntos generales.

RODDOS
Salón de peluquería
COMUNICA a sus distinguidos clientes que precisen de sus servicios, lo hagan antes del día 8 de Febrero, fecha en que comenzaremos nuestras vacaciones, hasta el 2 de Marzo.
Muchas gracias
RODDOS
SALON DE PELUQUERIA MASCULINA
SAN PABLO, 20 — TELEFONO 20 12 68

COLCHONES
ALMOHADAS
SOMIERES
CANAPES
FLEX
COLCHONES GOMA - ESPUMA
DISTRIBUIDOR:
ALMACENES Lázaro
SAN PABLO 21-23 BURGOS
ADMITIMOS SU COLCHON DE LANA

Los 5 Favoritos
una promoción de
Charles of the Ritz

infórmese en
Aloya Paloma
Paloma, 1 - telf. 209816
Durante la semana de 19 al 24 de enero

TOBOGAN
LIQUIDACION TALLAS SUELTAS
Plaza de la Cruzada, 7

M.E.C.D. 2017

GACETILLA LOCAL

(Viene de la pág. anterior)

Palentina de Electricidad, Sociedad Anónima», las instalaciones de diversas líneas a 13,2 KV y centros de transformación en Tapia, Palazuelos de Villadiego, Villusto y otras localidades para mejorar el servicio.

APERTURA DE UN ESTABLECIMIENTO. — Don Jesús García Fuentes ha solicitado del Ayuntamiento, licencia para apertura de un establecimiento destinado a obrador de pastelería en la calle Juan Albarellos, número 5.

Se abre un plazo de información pública, a efectos de posibles alegaciones, durante diez días.

CONCESION DE UN CAUDAL. — La Comisaría de Aguas del Duero ha concedido a don Teodoro Cuesta Juarranz y otros, autorización de concesión para derivar, mediante elevación, un caudal total continuo equivalente de 0,53 litros por segundo, del río Hontanguillas, en término municipal de La Sequera de Haza con destino a riego en terrenos de su propiedad.

PARA OIR BIEN
PARA VER BIEN

OPTICA INTERNACIONAL

Carlos Frühbeck
Especialidad microlentillas
Optico diplomado
Espolón. 30

POLICIA MUNICIPAL. — **Objetos perdidos.** — En la Policía Municipal y para las personas que acrediten ser sus propietarios se encuentran depositados los siguientes objetos:

Cuatro carteras, dos monederos con dinero, dos pares de gafas, un radio-cassette, un paquete de ropa, dos bufandas, cinco bolsas con ropa, un impermeable y un par de guantes.

Durante la pasada quincena han sido entregados los siguientes objetos:

Un paquete de ropa, una cartera, una bolsa de ropa, taxi 109, Manuel González, Pedro Larcada, a los que acreditaron ser sus propietarios don Amador Aguirre, Pilar Ubierna y María Luz Marinero.

CORTE DE CARRETERA. Por obras de acondicionamiento de accesos a la Meseta, quedará cortada la circulación en la carretera N-611, p.k. 168 al 170. Tramo: Fraguas a embalse abastecimiento de aguas a Torrelavega. Itinerario alternativo: N-623, de Burgos a Santander puerto del Escudo) y C-6318, Reinosa - Corconte.

Los días en que tendrá lugar el indicado corte serán los siguientes: 19, 20, 21, 22 y 23 (lunes a viernes) del presente mes de Enero, de 8 a 13,30 horas y de 14,p0 a 18 horas cada día.

GLORIA VELASCO

MEDICO

ESPECIALISTA EN GINECOLOGIA

Consulta diaria previa petición de hora
Avenida Reyes Católicos. 10 - 2.º C.

Teléfono: 22 49 57

INFORMACION MILITAR.— Ascenso. — Con fecha 2 de los corrientes, se asciende al empleo inmediato superior al capitán capellán don Angeles Puente González del Regimiento Acorazado de Caballería «España núm. 11» quedando en la situación de disponible y agregado al referido Regimiento.

RADIO POPULAR DE BURGOS

FM/95,4 Mc.

DOMINGO, 18 - 1 - 81 — 10,00 - 00,00

10,00	Apertura.
10,03	¡Mañana de domingo!
11,00	«Fantasía galaica», de E. Halffter.
11,20	Merche y su guitarra.
11,30	Antología del «Reggae».
11,45	«Tuttifrutti».
12,00	**Popular «Oka». (En directo, desde Discoteca «OKA»).**
14,00	Burgos Deportivo. (AM - FM).
14,30	Informativo Cadena «Radio Popular» (AM-FM).
15,00	Pop-Rock español.
16,00	Daniel Viglietti, «En vivo».
16,20	Dick Hyman, piano.
16,30	«Non Stop Dancing».
17,00	**Retransmisión directa del encuentro de fútbol-Liga: Levante-Burgos.**
18,45	Montecristo.
19,00	«Alta fidelidad».
19,30	Malanie.
19,45	Art Tatum, solo.
20,00	«Discoteca básica»: 4.ª Sinfonía - J. Brahms.
20,45	California Jubilee Singers.
21,00	«Rollo 81».
22,00	Boletín Inf. RTVE.
22,15	«30 × 33».
22,30	Música sin pausa.
23,00	«El desván». (Francho y Chema).
00,00	Despedida. Indice. Cierre.

EDITORIAL JURIDICA

PRECISA PARA BURGOS

PERSONAL DE ALTO NIVEL CULTURAL

PARA ENTREVISTAS A PROFESIONALES DEL DERECHO.

— IMPORTANTES INGRESOS —

Escribir o llamar a: EDILEXSA. Serrano, 19, 4.º. MADRID - 1. Teléfonos 276 04 67 — 276 31 22.

ACLARACIONES DE CC. OO. A LA NOTA DE LA F. A. E. SOBRE «CRIMIDESA»

A efectos de clarificar los conceptos que señalaba la nota de la patronal burgalesa, F.A.E., puntualizamos lo siguiente:

— A los trabajadores de CRIMIDESA y a Comisiones Obreras les habría gustado que esta huelga no se tuviera que haber dado y en todo caso hubiera sido resuelta con prontitud por la negociación.

— A todos nos hubiera parecido estupendo que la Empresa, habría mantenido los acuerdos verbales del 10-4-80, del 24-6-80 y del 28-10-80. Igualmente esperábamos que a primeros de Noviembre, la Empresa contestase positivamente a la propuesta del mediador —delegado del Ministro de Trabajo—, que los trabajadores dijeron sí, a aquella propuesta, por ser una salida, aunque no positiva para los trabajadores.

— A nada positivo puede llegarse con posturas como las de la Empresa al principio de la huelga de «no negociar durante la huelga», de despedir masivamente por desavenencias en cómo y quiénes hacer el mantenimiento, de cada vez que los trabajadores cedían en algo, rebajaban sus peticiones —que han sido en varias ocasiones—, la Empresa aumentase su intransigencia, reduciendo sus ofertas, etc.

— Lo ideal es que las instancias gubernamentales, no habrían obligado a un mantenimiento con producción, de dudosa legalidad, y si las características técnicas de la Empresa o sus conveniencias le hacían imprescindible, el Gobierno debía haber mantenido lo que afirmó el Gobernador Civil y el Delegado de Trabajo, al comienzo de la huelga, respecto a que lo producido en el mantenimiento, mientras durase el conflicto no podía salir para abastecer el mercado. En esa reunión la Empresa que estuvo presente, no puso objeción alguna. Si ahora la Empresa quiere romper esas bases, si lo desea nos parece oportuno que hubiera acudido a los tribunales para que éstos decidieran sobre el caso y sobre los derechos constitucionales, contradictorios en este caso, que ambas partes esgrimen. No puede parecernos correcto que la F.O.P. hayan intervenido para proteger esa operación, no avalada por mandato judicial alguno, y empleando métodos, inclusive disparando balas, que no consideramos apropiados. Recordamos que por resolución gubernativa, a petición de la Empresa, desde el 2-4-80, está en esa mina «suspendida la actividad minera», por lo que entendemos que no se puede sacar el producto, que mientras dure la situación y esté en vigor esa resolución, es propiedad y bien común.

— Los trabajadores de CRIMIDESA y CC. OO. no han impedido a nadie ejercer el derecho a trabajar y han intentado por todos los medios defender sus derechos, no aumentando la tensión, ni generando violencia, estando siempre dispuestos al diálogo y la negociación.

—Recordamos a la F.A.E., que la Empresa es asociada suya, desconocemos la influencia que la F.A.E. haya podido tener en las posturas de la Empresa, pero esperamos que la asesore en el sentido de buscar la salida al conflicto negociada.

— CC. OO. está sumamente orgullosa de contar entre sus miembros a los mineros de Cerezo y en lo fundamental creemos que la actuación del sindicato y de los trabajadores en el conflicto ha sido correcta: llevando un proceso democrático al decidir, unidos y responsables al actuar, resistiendo ante las posturas intransigentes de la Empresa y señalando que la salida es negociar, manteniendo firmes las justas peticiones solicitadas.

— Señalamos, por último, que los trabajadores y CC. OO. hemos sido comprensivos y moderados, para solucionar la situación de flagrante violación de la legalidad y con aspectos económicos-sociales muy regresivos, que había en el año 1977 en CRIMIDESA mediante dos buenos convenios. Para el año 1980, llegamos con la Empresa al acuerdo verbal del 10-4-80, de convenio para cuatro años, a fin de que la Empresa tuviera mejores circunstancias para invertir, y los trabajadores asegurasen el puesto de trabajo, ligeras mejoras en el poder adquisitivo de salarios y avances sociales-sindicales. Es decir, de «radicalismos» e «intransigencia» nada de nada, máxime si se contempla que CRIMIDESA es una empresa con grandes beneficios. A lo largo de toda la actuación en CRIMIDESA, CC. OO. y los trabajadores, no hemos hecho otra cosa que reafirmar el sindicalismo y la actuación, bajo los principios democráticos y de clase, negociando siempre y movilizando cuando es necesario. De ello CC. OO. nunca abdicará, porque sin ello la defensa de los interesse de los trabajadores no es posible.

— Llamámos a un nuevo esfuerzo a todos, esperando contar en este intento con el apoyo de la F.A.E., a fin de que las negociaciones que comienzan mañana, lunes, 19, den resultados satisfactorios y aceptables. Poniendo fin a este largo conflicto de la única forma posible, negociando un acuerdo y convenio dignos.

Remitido

ACTIVIDADES POLITICAS Y SINDICALES

FESITE - USO HA TRIUNFADO EN LAS ELECIONES SINDICALES

Finalizado el proceso de elecciones sindicales, en el campo de la enseñanza, FESITE, la Federación Nacional de Enseñanza no estatal de USO ha obtenido un destacado triunfo. El resultado ha sido más de 900 delegados. Con este triunfo electoral FESITE USO asumirá la responsabilidad máxima en las negociaciones del II convenio nacional de enseñanza que el próximo viernes va a dar comienzo. Se ha evidenciado que los trabajadores de la enseñanza no estatal, en su mayoría prefieren luchar por la defensa de sus puestos de trabajo, por sus reivindicaciones estrictamente socio económicas y laborales y por la alternativa de libertad de enseñanza que defiende la federación de USO.

Fruto de este sentido de responsabilidad ha sido el que por primera vez se haya formado una única comisión negociadora integrada por 5 miembros de FESITE USO, 3 de FETE-UGT, 3 de FSIE y 2 de CC.OO. y UCSTE) así como el haberse podido presentar una plataforma única, asumida por todas las centrales minoritarias y recientemente presentada a la patronal del sector.

La mencionada plataforma presenta tres grandes bloques:

Social: Reestructuración de horarios, vacaciones etc.

Económicos: Acercamiento durante el año 81 al objetivo de la ansiada analogía.

Sindicales: Reconocimiento de los derechos sindicales en el sector.

FESITE USO no está dispuesta a que se nos hurte un año más el convenio nacional para la enseñanza no estatal que los trabajadores desean y FESITE exige.

CAMPO=OFERTAS=SEÑORA

Precios fin de temporada en MODA de Sra. y artículos de PIEL

(Masia-81)

GRANDES ALMACENES CAMPO

Plaza Mayor 26 parking gratuito, 2 horas

M.E.C.D. 2017

Mañana, conferencia de Jesús Angel Martín, en el Centro "San Vicente"

Como ya hemos anunciado, el Centro Cultural «San Vicente», de La Ventilla, ha organizado una semana cultural, consistente en un ciclo de conferencias, que comenzará mañana con la que dará el poeta de nuestra tierra (residente en Guadalajara), don Jesús Angel Martín, en torno al tema «Poesía Moderna». Esta conferencia, como todas las demás, dará comienzo a las ocho de la tarde, en la sede del citado Centro Cultural.

Parece ser que a este acto se desplazarán algunas personalidades de Guadalajara, quizás el propio delegao de Cultura de aquella provincia y, en todo caso, es un motivo muy grato que La Ventilla tome esta iniciativa que merece la asistencia de todos los burgaleses preocupados por la cultura.

Sesiones musicales en el Ateneo Popular «Los Otros»

Mañana, lunes, 19, a las ocho de la tarde, y continuando con el programa elaborado, tendrá lugar la VI audición de música moderna, dedicada íntegramente al famoso grupo «The Who», son los autores de algunas canciones de «Quadroenia» y de otra ópera «rock» totalmente escrita e interpretada por dicho grupo: «Tommy». Han representado, como autores de una música distinta, a toda una generación.

En sus actuaciones, reflejan lo que es su música, viva, directa y a veces violenta y destructora como era en aquel tiempo el enfrentamiento irreconciliable le los «rockers» y los «mods». El último concierto multitudinario (al que asistieron 100.000 espectadores, en Londres, Septiembre 79, en el estadio de Wembley significó una vuelta, con todos los honores, a los primeros puestos en la música actual. La audición presentará grabaciones originales que pueden identificar la calidad de este Grupo.

Coloquio sobre la financiación de la enseñanza privada

El pasado día 16, en el Colegio Liceo Castilla se celebró un coloquio, que bajo el tema genérico de la Ley de Financiación de la Enseñanza Privada, se abordaron los distintos problemas por los que está atravesando la Enseñanza Privada en España.

Este coloquio, al que por imperativos de última hora únicamente asistió la Junta directiva de la Asociación de Padres, constituye el primer acto de una serie de mesas redondas y conferencias, que teniendo como protagonistas la Educación en sus múltiples manifestaciones, han sido programadas por la dirección y la Junta directiva de la Asociación de Padres del mencionado Colegio.

El presente coloquio fue dirigido por el senador de UCD, don Mariano Losa, quien por su importante participación en la Ponencia Educativa en el Senado, conoce ampliamente los intrincados caminos por los que discurrió en su día la Ley de Estatutos de Centros, y actualmente está discurriendo le Ley de Financiación.

El señor Losa fue respondiendo con extraordinaria claridad, sin restricción informativa alguna a cuantas preguntas le fueron hechas, haciendo gala de una honradez de postura personal abiertamente defensora de la Enseñanza Privada, como única vía de crear en nuestro país una auténtica libertad de Enseñanza .

Señaló expresamente que lo que se debatía no era sólo una Ley de Financiación por la que la gratuidad de la Enseñanza llegaría a todos los hogares de España, sino sobre todo, un estilo de educación humanista, cristiana, libre, y en consecuencia, una forma de vida y de entender al hombre. Insistió en que el partido del Gobierno era el más interesado en alumbrar lo antes posible dicha Ley, para lo que pedía toda nuestra ayuda, sin caer en el espejismo que las formas maximalistas, huelgas, eran la mejor forma de presionar al Gobierno, en este tema, creyendo ingenuamente defender así la libertad de Enseñanza.

Afirmó que él tenía la profunda seguridad de que a lo largo del presente año esta Ley sería debatida y promulgada.

Un interesante folleto de la Delegación de Turismo

La Delegación de Turismo, con la colaboración de la Federación de Empresarios de Hostelería, ha editado un interesante folleto que titula «Burgos-Invierno», en el que se describen los principales monumentos de la capital y provincia, con el horario de visitas y demás detalles que pueden ayudar al visitante.

Se trata de una pequeña guía turística que está a disposición de los interesados en la citada Delegación y que constituye un motivo muy atrayente para quienes quieran dedicar parte de su tiempo al conocimiento de los motivos burgaleses más interesantes. En cualquier caso es una buena idea de la Delegación de Turismo.

SOBRE LA NOTA DEL P. S. O. E. Y «CRIMIDESA»

Profundamente decepcionados, como representantes de un sindicato de trabajadores, muchos de los cuales, sin duda, dieron su voto al P.S.O.E., tenemos que contestar a la nota del P.S.O.E. de Burgos. Sin olvidar, por fortuna, que otras organizaciones y dirigentes locales del P.S.O.E. en España, han prestado a la lucha de los mineros de CRIMIDESA, su apoyo.

Convencidos que el entendimiento de las principales fuerzas políticas y sindicales, es absolutamente necesario para la defensa de los trabajadores, hacemos y haremos todo lo posible para intentar no deteriorar relaciones.

Algún día haremos un amplio análisis del conflicto CRIMIDESA, de las posturas no públicas, de otros sindicatos y de los partidos. Clarificaremos, al P.S.O.E. y a todos, la actitud que el P.S.O.E. alaba del Sr. Gobernador, en especial lo que proponía y pretendía el 28-X-80.

Ahora y respecto a esa nota, nos limitamos a lo siguiente:

—CC. OO. cuando tuvo conocimiento de las decisiones de las Asamblea en Cerezo, el 12-1-81, trató de encauzar lo mejor posible la petición de recurso de anticonstitucionalidad. En ese sentido, en la actualidad, está decidido iniciar los trámites judiciales precisos, contra el Sr. Gobernador, como responsable de las órdenes y de la actuación de las F.O.P., por lo que de atentatorias tuvieron contra el derecho constitucional de huelga.

— La posibilidad o no de haber iniciado un trámite judicial, con anterioridad al 12-1-81, sobre la salida o no del producto extraído en el mantenimiento, los servicios jurídicos estatales de CC. OO., asesorados para este caso, con colegas de reconocido prestigio, no coinciden con lo que dice el P.S.O.E, en su nota y estiman que no procedía, ni era útil y eficaz con esas circunstancias y en este caso.

—CC. OO., ni el Comité de Huelga, y los trabajadores lo saben bien, no han creado falsas expectativas nunca, sino todo lo contrario y ello por conocer bien las posturas intransigentes que mantiene la Empresa.

— Un debate parlamentario era posible y conveniente. Recordemos que en cierta ocasión el P.S.O.E., lo provocó por una bofetada que las F.O.P. dieron a un parlamentario suyo. Nosotros conocemos la versión de los trabajadores y del único periodista que presenció los hechos del 12 y ponen los pelos de punta, sembrando serias dudas en qué clase de democracia vivimos.

— Desde el P.C.E. se nos informa que la pregunta parlamentaria y no interpelación se ha hecho, por ser la vía más rápida y en consecuencia ahora, eficaz. La petición de una posible retirada de licencia a la Empresa, nos dicen, es en base no a que se cierre, sino a garantizar su continuidad, mediante la explotación por el Estado, otra empresa, ect., si continúa la intransigencia patronal que busca, quizá, un cierre temporal o total de la mina.

— En otra nota del P.S.O.E., decía que la Empresa tenía una actitud criminal, por no haber aceptado los puntos del mediador del Ministerio de Trabajo y que si no variaba su postura, los socialistas quedaban a la espera, para movilizarse. Ahora apela al sentimiento humanitario de la Empresa. Nosotros creemos que la única apelación válida es la salida negociada y motivada por los intereses de la Empresa y los trabajadores, que deben hacer posible el acuerdo. A esa negociación los trabajadores, no pueden acudir, pidiendo migajas, o compasión, sino con postura de responsabilidad y firmeza. A ello ayuda, a solucionar el caso, la solidaridad expresada el día 14 por todo el pueblo de Cerezo y la posible y necesaria solidaridad y apoyo de todos los sindicatos y partidos obreros.

— Nosotros no queremos juzgar al P.S.O.E. en Burgos, pero sí decir que nos hubiera gustado discutir esto con ellos, primero de organización a organización, no en la Prensa; una postura pública del P.S.O.E. sobre si es o no constitucional y atenta o no al derecho de huelga, la salida del producto extraído en un mantenimiento que se ha obligado; un apoyo solidario, activo y de clase con los mineros, en sus peticiones fundamentales, por justas y moderadas.

— La impresión final que nos produce la nota del P.S.O.E., es que no ayuda nada, cara a las negociaciones del día 19, donde la Empresa acudirá con el apoyo público de toda la patronal de España, por encima de que a otros niveles privados se haya hablado de la dureza medieval de la Empresa CRIMIDESA. Parece que esa nota, trata de buscar culpables entre el sindicalismo de clase y cabezas de turco. Quizá eso sea rentable a la hora de guardar o buscar votos, pero en ninguna forma ayuda a los trabajadores. — SECRETARIADO PROVINCIAL DE CC. OO. DE BURGOS. (Remitido)

EL GRAN SORTEO DE LA CAJA DEL CIRCULO

MAS DE DIEZ MILLONES DE PTAS. EN PREMIOS

UN PISO COMO PRIMER PREMIO

El agraciado con el Primer Premio del Gran Sorteo de la Caja del Círculo, obtendrá un magnífico piso, situado en la Avda. General Vigón, nº 71 - 7º izda. de Burgos.

Las características principales de esta vivienda, de una superficie de construcción de 118,51 m², son: Amplio vestíbulo, cinco habitaciones, cocina, dos baños, lavadero, armarios empotrados, terraza, calefacción central y ascensor y montacargas descensores.

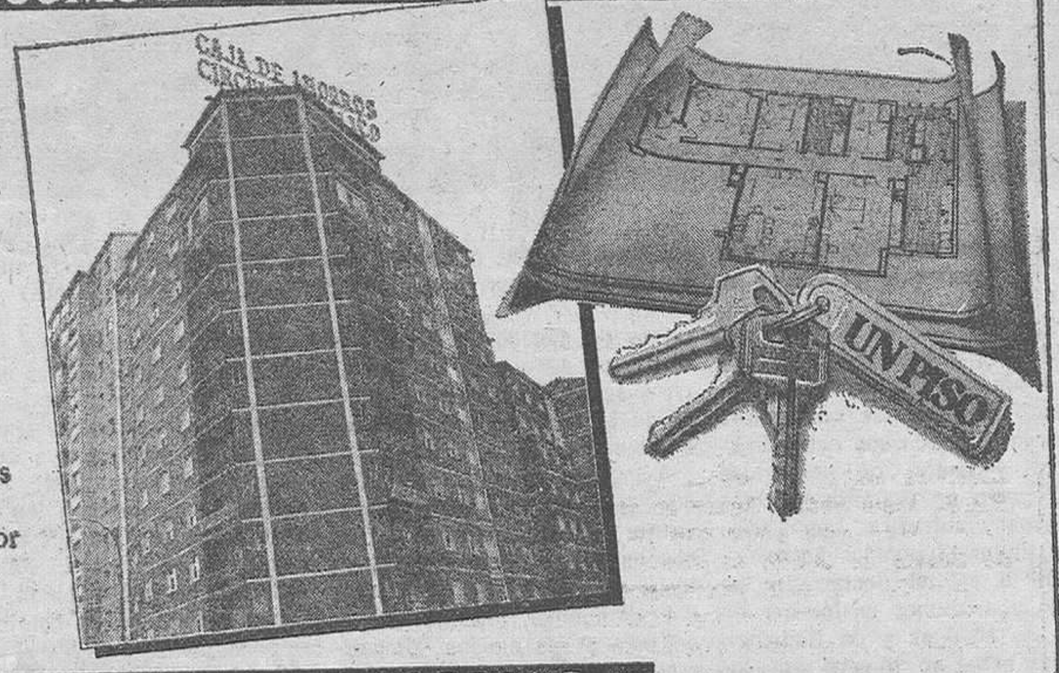

¡Y 160 REGALOS MAS PARA EL HOGAR!

La Caja de Ahorros del Círculo Católico, además del Primer Premio consistente en un magnífico piso, sortea también entre sus clientes:

10 Televisores Color de 26 pulgadas. / 10 Televisores Color de 14 pulgadas. / 10 Lavaplatos. / 10 Ciclomotores. / 10 Equipos estereofónicos. / 10 Lavadoras superautomáticas. / 10 Frigoríficos doble puerta. / 10 Baterías de cocina. / 10 Equipos de bricolage. / 10 Aspiradores. / 10 Enciclopedias. / 10 Secadoras de ropa. / 10 Cuberterías. / 10 Mantelerías de hilo. / 10 Asadores-grill. / 10 Radio-relojes.

CAJA DE AHORROS DEL CIRCULO CATOLICO

2

M.E.C.D. 2017

FERVOR RELIGIOSO Y TIPISMO EN LA TRADICIONAL FIESTA DE "SAN ANTON"

El alcalde de la ciudad presidió los actos en el barrio de Las Huelgas

Hubo misas, bendición y sorteo de animales

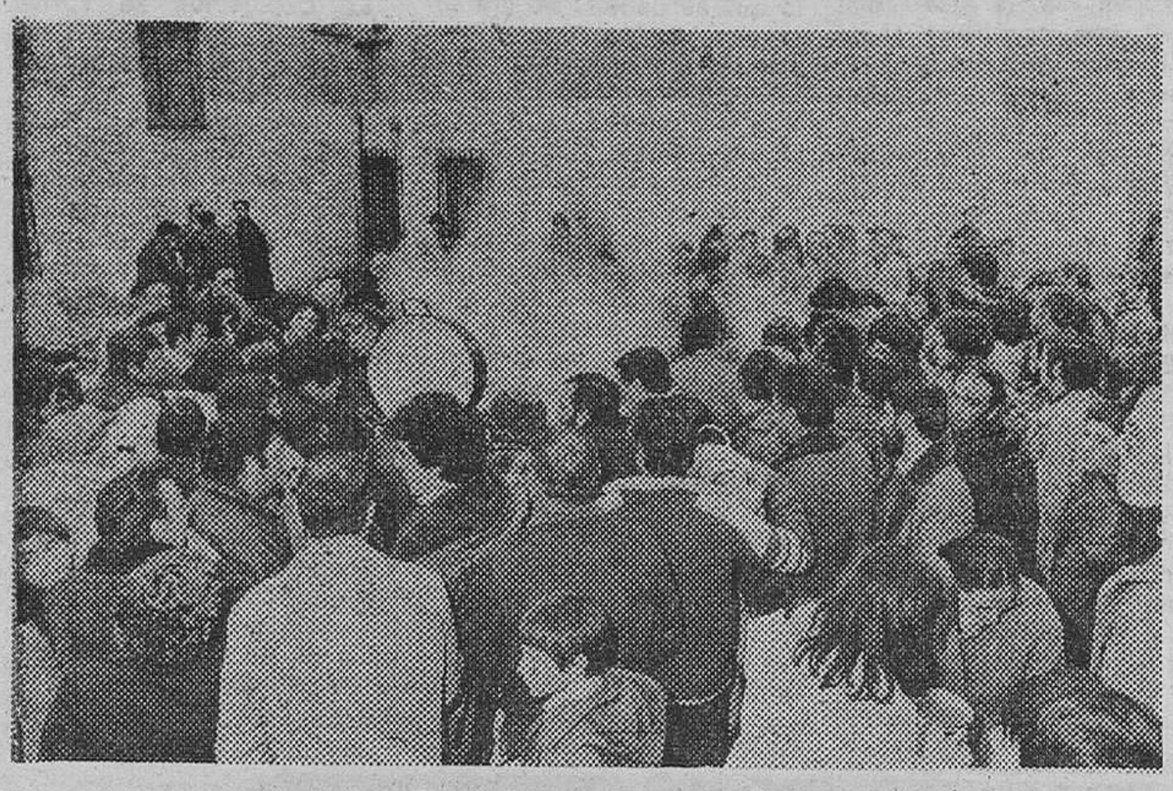

Momento de reparto de los titos en Gamonal durante la fiesta de San Antón, en la mañana de ayer. — (Foto FEDE)

Grupos de niños portando corderos y otros animales tras la bendición de ayer, en la parroquia de San Antonio del típico barrio de Las Huelgas. — (Foto FEDE)

La festividad de San Antonio Abad, de antigua raigambre en la tradición religiosa y en el tipismo burgalés, se conmemoró ayer con fervorosos actos litúrgicos y fiestas de hermandad por parte de distintos pueblos barrios y cofradías, que tienen por titular al popular Santo.

En la capital destacaron las conmemoraciones en los barrios de Las Huelgas y de Gamonal. A los actos se unieron numerosos devotos del Santo. Hubo bendición de animales, panecillos y titos y no faltaron las rifas de ejemplares porcinos.

EN GAMONAL

La parroquia de Nuestra Señora la Real y Antigua de Gamonal y la cofradía de San Antonio Abad erigida canónicamente en aquella celebraron su fiesta con una solemne misa que fue cantada por el pueblo asistente a la ceremonia, a las doce del mediodía. El párroco y Abad de la cofradía don Nicolás Dulanto concelebró la Eucaristía con el clero parroquial y sacerdotes de la zona. Predicó don Venancio Chomón, de la parroquia de San Pablo.

Asistieron, además de la cofradía de San Antonio con su prior don Fernando Velasco, el alcalde de Gamonal, don Luciano Aparicio; los concejales del Ayuntamiento de la capital, don Antonio García Martín, presidente de la comisión de festejos y don Miguel Vallecillo.

Igualmente acudieron representaciones de distintas Peñas y asociaciones familiares, así como vecinos llegados de toda la zona Norte y del centro.

Una vez concluída la solemne ceremonia religiosa, se procedió a la bendición de dos ejemplares de ganado de cerda que dieron un peso total de 240 kilos y serían sorteados en el acto de la tarde correspondiendo el premio al número 9.743.

Asimismo fueron bendecidos 400 kilos de titos que, debidamente condimentados, serían obsequiados a los asistentes, ya fuera de la iglesia, y dentro del tradicional agasajo de la cofradía a sus amigos, simpatizantes y público en general.

FIESTA EN EL BARRIO DE HUELGAS

La parroquia titular de San Antonio y la Cofradía del Santo, celebraron ayer su fiesta titular con solemnes actos religiosos y diversos festejos populares que se vieron muy animados.

Desde por la mañana hubo misas en el templo, siendo la solemne a las doce del mediodía, presidida por el vicario general de la diócesis, doctor don Vicente Proaño, que pronunció la homilía, concelebrando con otros catorce sacerdotes, entre ellos el párroco don Salvador Pereda, clero de la feligresía, entre el que figuraban los capellanes del Real Monasterio de Las Huelgas y algunos sacerdotes hijos del barrio.

En la presidencia del acto se encontraban el alcalde de la ciudad, señor Peña San Martín, acompañado de los concejales señores Martínez Llorente, Del Diego Simón y Plaza Fernández-Villa; alcalde del barrio de Huelgas, don Félix Barriuso Cuevas; miembros de la Cofradía, presidente de la Peña Cultural y Recreativa «Las Huelgas», don José Carbonell y otras representaciones de los barrios de la zona. El templo aparecía totalmente abarrotado de fieles.

Terminada la misa, se procedió a la bendición de los animales, a la entrada del sagrado recinto y al sorteo del ejemplar de ganado porcino, que correspondió al número 2.947. Posteriormente aparecieron los agraciados que son los amigos Fernando Gómez Blasa, Filiberto González y Paulino García, quienes presentaron el boleto correspondiente.

En los salones parroquiales fue servida una copa de vino español y el grupo de «Estampas Burgalesas», ofreció un magnífico recital de danzas, muy aplaudido por todos los asistentes. Se dispararon cohetes y el ambiente de fiesta se prolongó hasta al madrugada.

Por la tarde, en el Colegio «Los Parralillos», tuvo lugar una representación artística a cargo de la Peña. A lal ocho se ofició otra misa en el templo parroquial y por la noche tuvieron lugar bailes y gran verbena.

Hoy domingo, a las once de la mañana, se procederá a la entrega de trofeos de las diferentes competiciones y torneos celebrados.

EN RENUNCIO

También en Renuncio se conmemoró la festividad de San Antonio Abad ofreciéndose una misa solemne que ofició el cura párroco don Francisco Reca, con asistencia de todos los cofrades.

A continuación se procedió a bendecir panes y piensos y, finalmente se efectuó el sorteo de un ejemplar de cerda que dicha cofradía obsequia a los devotos del Santo.

Ha correspondido al poseedor del número 1.374.

Almacenes La Puebla

Amplía sus increíbles rebajas a los artículos para el HOGAR

Sábanas estampadas
Juegos cama
Colchas
Mantas

★

Faldas camilla
Mantelerías confeccionadas
Mantelerías en pieza

★

Toallas
Paños cocina, etc.

★

Cortinas
Alfombras

★

ARTICULOS de GRAN CALIDAD y NOVEDAD

a

Precios rebajadísimos

★

¡Visítenos y ahorrará dinero!

★

ALMACENES

La Puebla

Las Calzadas, 46 y Condestable, 4

M.E.C.D. 2017

NUEVO DOCTOR

El burgalés D. César Archaga, por su tesis sobre el Teatro Principal

Defensa de tesis doctoral en la Universidad Complutense de Madrid, Facultad de Filología, por el profesor burgalés, doctor en Pedagogía por la Universidad Central, don Cesar Archaga, sobre el Teatro Principal desde su fundación hacia 1848 hasta las últimas funciones de 1946, con los avatares posteriores a la extinción del centro cultural burgalés.

Han formado parte del tribunal de tesis doctoral los catedráticos doctores don Francisco Yndurain, don José Simón Díaz, don Francisco López Estrada, doña Pilar Palomo y don Antonio Quilis.

Al positor se le ha otorgado la máxima calificación de «sobresaliente cum laude».

Así pues, Burgos es la primera ciudad española que cuenta con la historia completa de su teatro contemporáneo, completando los estudios de otros investigadores burgaleses profundizando de manera notabilísima en los mismos.

Han sido elementos fundamentales los fondos documentales del archivo de DIARIO DE BURGOS.

Felicitamos a nuestro paisano.

En breve publicaremos un estudio a fondo de lo que supone esta tesis para la historia cultural de Burgos.

EL CONSEJO DE CASTILLA Y LEON, PARTICIPARA EN LA «FITUR»

Durante los días 6 al 15 de Febrero próximo se celebrará, en el Palacio de Cristal de la Casa de Campo de Madrid, la Feria Internacional de Turismo (FITUR) en la que participarán 35 países de todo el mundo y los entes autonómicos y preautonómicos de España.

El Consejo General de Castilla y León contará con un «stand» de 100 metros cuadrados. Con el fin de conseguir una más destacada presencia de nuestra región en una manifestación de tal magnitud, la Secretaría del Consejo y el Gabinete de la Presidencia solicitaron la colaboración de la Feria de Muestras de Castilla y León, que la ha prestado, y el lunes próximo día 19, se desplazará a Madrid personal del Consejo para organizar la participación de Castilla y León en la Feria. Se espera conseguir un «stand» mayor en el que puedan ser expuestos, con dignidad, parte de los muchos atractivos turísticos que ofrece nuestra región.

Conferencia de D. Antonio Vázquez Galiano

Organizado por la Asociación de Padres de Alumnas del Colegio «Virgen de la Rosa», (Obra Social de la C.A.M.), y dentro de la jornada de reflexión y oración, se celebró ayer, como estaba anunciado, la conferencia de D. Antonio Vázquez Galiano, sobre el tema: «La Educación en el momento actual: Libertad y calidad de educación».

Comenzó haciendo una definición sencilla de la educación: preparar hombres para la vida. La respuesta que los conceptos de hombre y vida tiene para cada persona configuran una pluralidad de opciones sobre el ser de la educación.

Examinó las distintas declaraciones de los padres para elegir el tipo de educación que ha de darse a los hijos.

El ideario de un centro —dijo— no es un privilegio es un signo de identidad para que padres y profesores puedan ejercer su libertad de elección de forma explícita es también un compromiso que asumen los componentes de la comunidad educativa.

La legislación actual reconoce esta libertad de elección, pero no es menos cierto que los padres sólo tendremos capacidad de ejercer la opción cuando la justicia distributiva nos sitúe en un marco de igualdad de oportunidades.

Los fondos públicos no son del Estado, son de la sociedad. El Estado sólo es administrador y si son los ciudadanos los que pagan los impuestos parece justo y razonable que sean también los ciudadanos donde revierta el dinero.

Partidario de la ayuda a la familia pues intuye que puede haber excesivos riesgos de no hacerse de esta forma que pudieran poner en peligro el ideario del centro.

La calidad de la educación se olvida con frecuencia y sin embargo forma parte de su propia naturaleza. Recordando al profesor García Hoz examinó las características de integridad, coherencia y eficacia.

Terminó invitando a todos los padres a una participación activa, leal, constructiva, seria y firme en el mundo de la educación, sabiendo estar siempre en su lugar y cumpliendo los deberes de cada uno, en su irrenunciable responsabilidad coherente con los principios existenciales que rigen un modo de entender la vida. En definitiva, la libertad de enseñanza será real cuando la justicia distributiva sirva a los padres en un marco de igualdad de oportunidades.

Al término de sus palabras fue muy aplaudido, por los numerosos padres de alumnos asistentes al acto.

A continuación se celebró la Santa Misa concelebrada por D. Aureo Torres, consiliario de la Federación Católica de Padres de Alumnos y por D. José María Portillo, capellán y consiliario del Colegio.

Desde las doce de la mañana, fueron pasando los padres de alumnos por la capilla del Colegio, orando ante el Santísimo.

Gobierno Civil

COMPROBACION DE PESAS Y MEDIDAS

Dispuesto por el artículo 43 del Reglamento de 1.º de Enero de 1952, para la ejecución de la Ley de Pesas y Medidas, del 8 de Julio de 1892, que la comprobación de las mismas comience el día 2 de Enero de cada año, en uso de las facultades que me confiere dicho Reglamento, he acordado hacer las prevenciones siguientes a autoridades de la provincia, y a cuantas personas se hallen obligadas a cumplir la antedicha Ley de Pesas y Medidas.

1.º Están obligados a la comprobación, todos cuantos necesiten hacer uso o referencia a pesas y medidas, incluso las oficinas y establecimientos públicos, ya dependan del Estado o su Administración pública o general, de la provincia o municipio, las fábricas, talleres, bodegas, lagares, administraciones de líneas de transportes, Montes de Piedad, Cajas de Préstamos, Bancos y sus sucursales, Expendedurías, Sindicatos, Economatos, Colonias Agrícolas, aparatos distribuidores de gases y líquidos y en general todos los que están comprendidos dentro del último párrafo del artículo 2.º del citado Reglamento.

2.º La comprobación se llevará a cabo en esta capital, durante todos los días hábiles del mes de Enero actual, en las oficinas de esta Delegación Provincial del Ministerio de Industria y Energía, calle Madrid, 17 y se realizará desde las 10 de la mañana a la una del mediodía, en el plazo indicado anteriormente.

3.º Transcurrido el plazo indicado, para la comprobación en la oficina, se procederá a practicarlo, en los establecimientos en los que los interesados a quienes afecta esta disposición no hubieran acudido a las oficinas, cobrándose en este caso, derechos dobles.

4.º Terminada la comprobación en la capital, se procederá en la misma forma a verificarse en los pueblos del partido, avisando previamente a los alcaldes.

5.º La comprobación en los demás partidos judiciales, tendrá lugar en las fechas que al efecto se fijarán, y que serán comunicadas con la debida antelación.

Los alcaldes, dando cumplimiento a lo dispuesto en el artículo 5.º del Reglamento, estarán provistos y presentarán a la contrastación sin excusas de ningún género, una báscula o romana, así como una balanza y serie de pesas para efectuar repesos y comprobar las transaciones verificando el control de los aparatos y pesas de los industriales de la localidad, según se dispone en la Circular de la Superioridad de fecha 2 de Enero de 1970. Esta obligación comprende a los pueblos agregados que estarán provistos de la romana obácula más una balanza y serie de pesas para poder controlar la exactitud de las transaciones que tengan lugar en él.

6.º Toda balanza o báscula automática o semiautomática contrastadas, necesarias para poder comprobar la exactitud deberán tener la serie de pesas de dichos aparatos.

7.º Los arrendatarios a administradores de arbitrios municipales, consumos etc. deberán estar provistos de un aparato de pesar mayor de 100 kgs., en cada una de las dependencias y asimismo los lagares de aparcerías dispondrán de un aparato de pesar, para la comprobación de las cargas que ellos depositen, y de las medidas del sistema métrico decimal, necesarios para reparto de producto obtenido.

Estos lagares deben hacer la contrastación en la misma fecha que los demás de la localidad o sea cuando el personal encargado de verificar este servicio realice la visita anual periódica.

Recomiendo muy especialmente a los señores alcaldes, Guardia Civil, presten a estos funcionarios del Estado, la protección debida, así como cuantos auxilios reclamen para el mejor desempeño de su cometido

Burgos, 2 de Enero de 1981

El Gobernador Civil, Manuel del Hoyo Aguilera.

¿QUIERE CASARSE?

Cualquiera que sea su edad, su situación, su lugar de residencia. Nosotros tenemos la solución. Solicítenos información y sin compromisos, sin visitas posteriores, con total reserva (el sobre no lleva marca exterior), usted recibirá en su domicilio TOTALMENTE GRATIS un folleto explicativo (20 páginas). Escríbanos hoy mismo a PID. Apartado de Correos 36.055. Ref. BU-1. Madrid.

ATENCION GAMONAL

TEXTILES MARIN

JUNTO BARRIADA INMACULADA

¡¡¡GRANDES REBAJAS!!!

Lea siempre

Diario de Burgos

Fundado en 1891

BURGOS es cosa nuestra

HA PASADO EL PELIGRO DE INUNDACIONES EN NUESTRA PROVINCIA

Corte de la carretera entre Torme y Cornejo por desprendimientos

La situación, en el día de ayer, en cuanto a posibles inundaciones en el Norte de la provincia, fue de clara tendencia a la normalización.

El Ebro ha ido descendiendo en su caudal y otro tanto puede decirse del resto de sus afluentes.

Por lo que se refiere a Miranda de Ebro, la comunicación recibida de la Policía municipal de aquella localidad, a primeras horas de la mañana, era que el nivel del río Ebro había bajado apreciablemente y que solamente quedaba un pequeño resto de inundación en la calle Bilbao.

Asimismo las compuertas del embalse de Sobrón estaban haciendo vertidos reducidos, habiendo pasado de los 903 metros cúbicos durante la madrugada a menos de 600 en el curso de la jornada de ayer.

En definitiva, la conclusión es de que la situación de emergencia que se ha vivido ante el rápido deshielo, se ha visto ya superada, sin llegar a sufrir daños de especial importancia o de consideración similar a la padecida en el mes anterior.

PUERTOS Y CARRETERAS CERRADAS

Como consecuencia de esta mejoría del tiempo, se ha restablecido prácticamente la circulación por toda la red provincial.

Ayer únicamente se encontraban cerrados los puertos de Estacas de Trueba y de Lunada en el macizo cantábrico y el de "El Manquillo" entre Pineda de la Sierra y Salas de los Infantes. También se encuentra cerrada al tráfico el tramo de carreteras entre Torme y Cornejo por desprendimiento de tierras determinado por las inundaciones, según comunicación de la Jefatura de Carreteras.

Hay otros desprendimientos más reducidos, pero el anteriormente citado reviste importancia.

AGENCIA MATRIMONIAL

Disponemos para ustea de clientes de 18 a 70 años que desean contraer matrimonio

(Solteros, viudos y separados)

LA ALIANZA — Apartado 319 — San Sebastián. Teléfono (943) 28 67 89 Llamadas de 10 a 1.

RIOS

MUEBLES Y ARTICULOS DE REGALO

30 % de descuento

— EN —

- LAMPARAS
- CRISTALERIAS
- FIGURAS
- ARTICULOS DE REGALO
- CUADROS

20 % de descuento

— EN —

- LIBRERIAS
- COMEDORES
- MODULOS JUVENILES
- TRESILLOS
- DORMITORIOS

COMPRANDO UN DORMITORIO, REGALAMOS LAS BUTACAS

R selección diseño

RIOS

MUEBLES

ARTICULOS DE REGALO

FACILIDADES DE PAGO

AVDA DEL CID, 46 — PETRONILA CASADO S/N.

M.E.C.D. 2017

LA LOTERIA DEJO AYER EN BURGOS 500 MILLONES

Todas las series del premio «gordo», el 71.819 fueron vendidas en la Administración número 2

El Bar «Jamaika», de Gamonal, repartió ocho series entre sus clientes y amigos y devolvió las otras dos

Son muchos los burgaleses favorecidos por la suerte.- También han correspondido las centenas y las aproximaciones.- «Bien vendrá este dinero para hacer frente a la crisis», dice la lotera

Más de quinientos millones de pesetas dejó ayer en Burgos el sorteo de la Lotería Nacional, al haber correspondido el premio "gordo" el número 71.819, que fue vendido en la administración de Lotería número 2, de la plaza de Primo de Rivera, que regenta doña María del Carmen Rupérez Tutzó. El premio está muy repartido y son varios centenares de burgaleses los agraciados con algún "pellizco" de esta lluvia de millones sobre la capital.

"Año de nieves, año de bienes", dice el refrán y ya se ha empezado a demostrar esa buena suerte de los burgaleses que no nos visitó en los sorteos extraordinarios de Navidad y del "Niño", en los ouales los jugadores perdieron, en general, bastante dinero.

En esta ocasión las diez series del premio mayor se quedaron en la capital y todas ellas se vendieron en décimos sueltos, algunos en establecimientos de hostelería del barrio de Gamonal, concretamente en el bar "Jamaika" que ha repartido varios cientos de millones, siendo esta populosa zona la más afortunada con este premio loteril.

ESTUVIERON EXPUESTAS LAS SERIES

Poco después de conocerse la noticia, visitamos la administración número 2 de la plaza de Primo de Rivera. Un numeroso gentío se agolpaba ante el establecimiento y en las vitrinas donde se exponía la lista de los números agraciados. Todo eran rumores, comentarios sobre los posibles afortunados.

Como un auténtico reguero de pólvora se extendió por la ciudad la noticia de su suerte en la Lotería y en los bares, centros de trabajo y en la calle no se hablaba de otra cosa: "El gordo", en Burgos, "falta hacía un premio semejante después de la falta de fortuna en otros sorteos". El martes y 13 ha dejado su recuerdo entre los burgaleses", son frases que se oían por doquier.

Representaciones de los Bancos y entidades de ahorro de la ciudad comenzaban a partir de las doce y media del mediodía una jornada intensa de trabajo en busca de los afortunados, tarea que en modo alguno resultaría fácil, ya que al tratarse de décimos sueltos, son muchas las personas anónimas que no darán su identidad y que depositarán en los próximos días sus décimos en los Bancos o en las Cajas de Ahorro.

Dialogamos con las hermanas Rupérez Tutzó, cordiales como siempre para con los informadores y abrumadas por las llamadas telefónicas, interesándose por el número agraciado y por la cuantía de los premios.

—No hay ningún abonado al número agraciado. Hay noticias de que parece que en el barrio de Gamonal se ha repartido bastante en un bar pero poco más le puedo decir.

—¿Cuándo han vendido los décimos?

—No podemos asegurarle ahora, pero algunas series estuvieron expuestas en las vitrinas. Las personas agraciadas serán muchas; está muy repartido.

—¿Sabe de algunos agraciados?

—Algunos han llamado, pero no puedo decirles los nombres, no los han dado, ya sabe usted, en estas circunstancias...

—Vendrá bien el dinero.

Lógico, pues en Enero y en estos momentos de crisis, después de no haber correspondido nada en Navidad, pues se nota.

—¿Había bajado la venta loteril?

—Se notaba bastante, se venden décimos, pero series, es más difícil. Esto ha venido muy bien y animará a los burgaleses para seguir jugando.

—Que siga repartiendo suerte. Enhorabuena.

EL BAR JAMAIKA REPARTIO OCHO SERIES ENTRE SUS CLIENTES

Noticias posteriores nos indicaban que ocho series de las diez del premio máximo fueron vendidas al bar "Jamaika", sito en el número 188 de la calle de Vitoria y las cuales ha vendido entre sus clientes y amigos.

Adquirió las diez series a la vendedora doña Ana Castañeda —el apellido, con seguridad, no se conocía en la Lotería— y posteriormente, dos series que no distribuyó las devolvió a la vendedora y ésta a la administración el viernes. Estos veinte décimos fueron repartidos entre personas que acudieron a última hora al establecimiento loteril de la plaza de Primo de Rivera.

El titular del bar "Jamaika" es don José Domingo Esteban, quien recibió con verdadera alegría la noticia, ante la presencia de bastantes clientes, algunos de los cuales eran afortunados. Poco a poco el público se concentró en el establecimiento para dar la enhorabuena al titular que ha repartido en el populoso barrio de Gamonal varios centenares de millones de pesetas.

El señor Esteban Sangüesa decidió cerrar el establecimiento a primeras horas de la tarde para evitar las lógicas molestias de estos casos.

Algunas noticias indicaban que había marchado a Briviesca a casa de unos familiares, pero en la capital de La Bureba se nos dijo que nada se conocía del paradero.

Sabemos que en el bar "Jamaika" se venden todos los sorteos décimos terminados en 9 y que en esta ocasión fueron los del primer premio.

Según noticias recibidas en nuestra Redacción, el dueño del bar se ha reser-

(Pasa a la pág. siguiente)

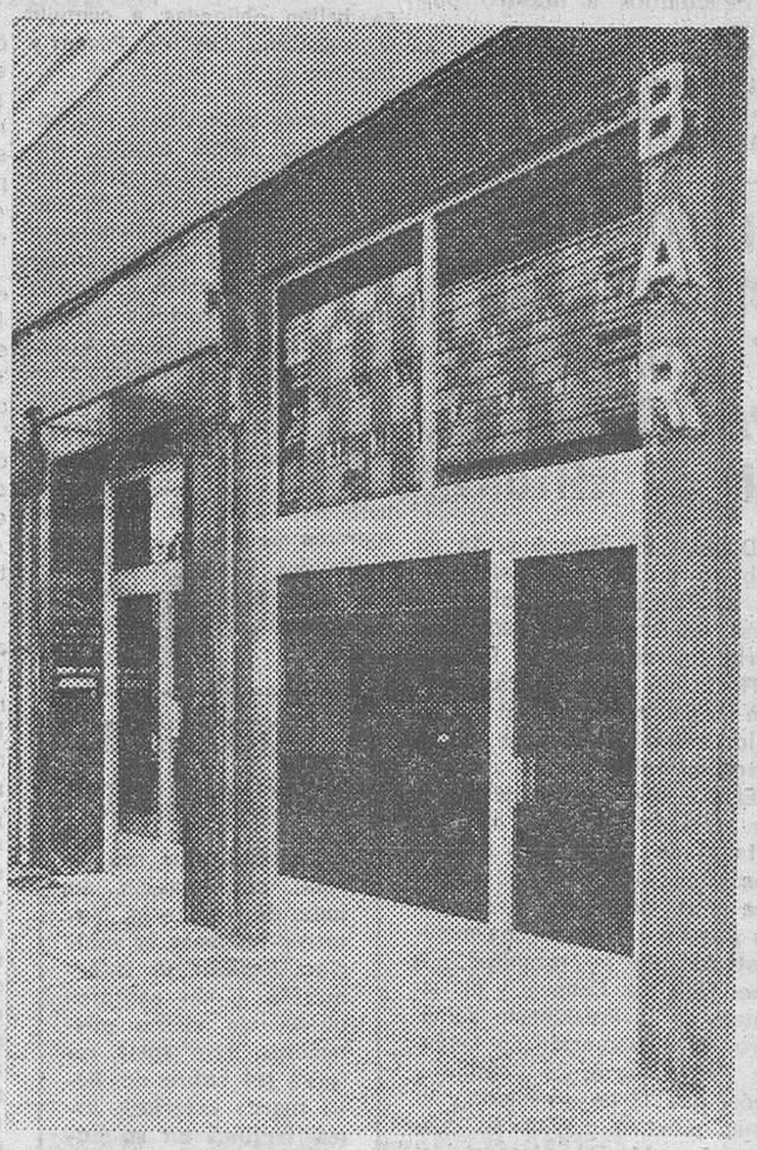

Este es el Bar Jamaika, sito en la calle Vitoria número 188, donde se vendieron varias series del primer premio de la Lotería por su propietario. Horas después de saberse la noticia, el dueño optó por cerrar el establecimiento. — (Foto FEDE)

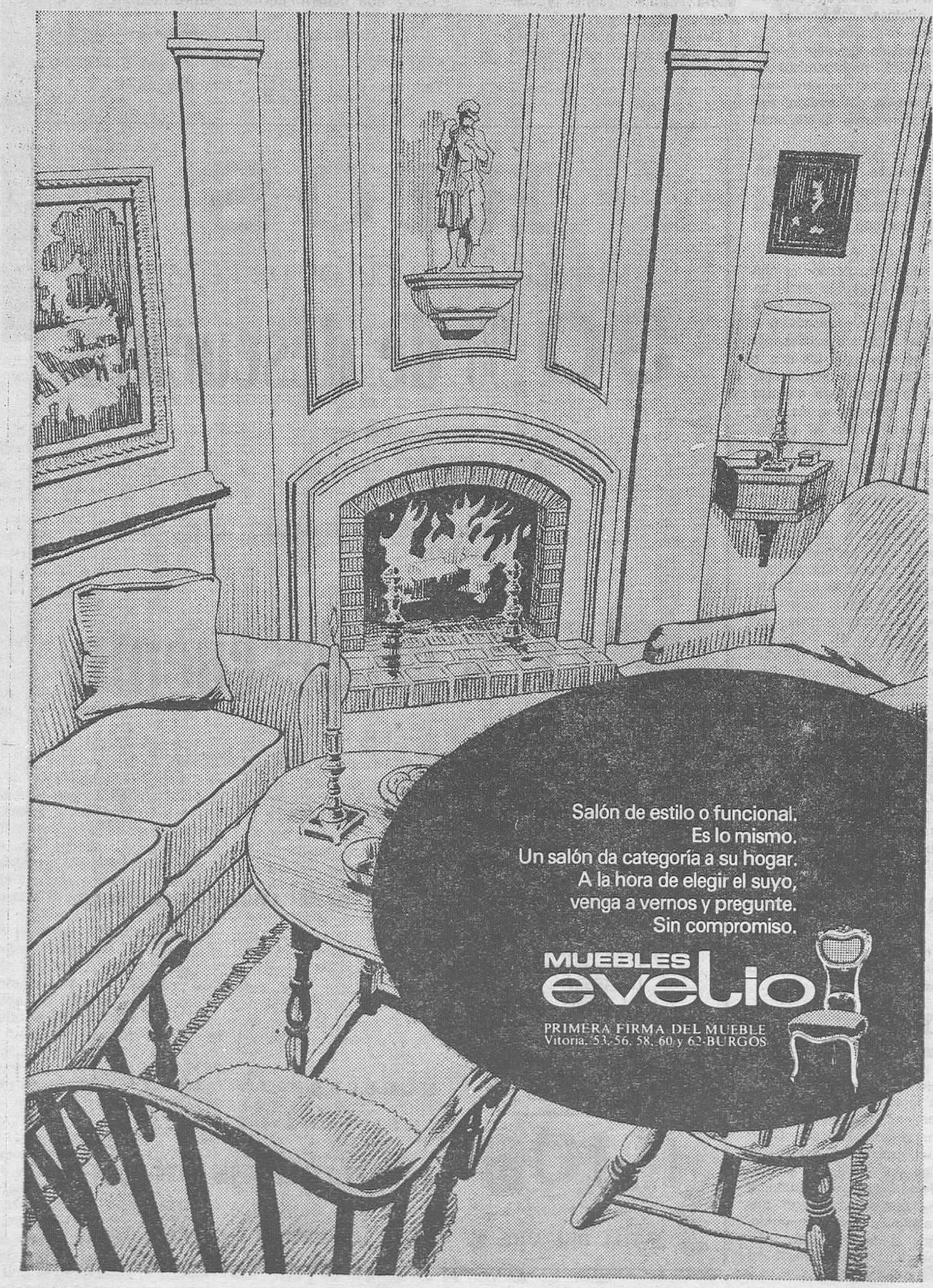

M.E.C.D. 2017

EL «GORDO» DE LA LOTERIA CAYO EN BURGOS

Numerosas personas se acercaron ayer a la Administración número 2 de la plaza de Primo de Rivera que repartió 500 millones de pesetas en el sorteo de la Lotería, para conocer su suerte. — (Foto FEDE)

(Viene de la pág. anterior)

vado cuatro décimos, por lo que le han correspondido la suma de dieciséis millones de pesetas.

Además del premio mayor, por cada décimo a los agraciados les corresponde cuatro millones de pesetas; los que tienen las aproximaciones, anterior y posterior al "gordo, el 71.819 y 71.820, recibirán por cada décimo 200.000 pesetas y los de la centena 5.000 pesetas.

Todo ello ha sido vendido en Burgos en la citada administración y en otros que han expedido la centena del 71.819.

OTROS AGRACIADOS

Resulta prácticamente imposible conocer la relación completa de agraciados. Sabemos del cajero de la empresa "Taglosa", don Germán Vázquez que posee dos décimos, habiendo sido agraciado con ocho millones de pesetas.

Tres jóvenes amigos que tienen su residencia en el número 7 de la barriada Juan XXIII, han resultado afortunados con cuatro millones de pesetas a repartir. Se trata de Francisco, Faustino y Avelino En el barrio de San Pedro de la Fuente también hay otros afortunados, habiéndonos informado de que un tal "Justi" está entre los favorecidos.

Por otra parte, un industrial de Gamonal también adquirió dos décimos; Angel, un repartidor de bebidas de una firma burgalesa tiene un décimo del premio mayor y otro joven, del que no conocemos otros detalles, está en posesión de otras dos participaciones por lo que recibirá la bonita suma de ocho millones de pesetas.

Otros agraciados de los que tenemos noticia son los siguientes:

Los hermanos don David y don Román Sagredo, industriales fruteros del mercado de Villafría, que juegan un décimo cada uno y, por tanto han sido sorprendidos con un "regalo" de cuatro millones de pesetas cada uno; don Marcelo Villanueva, empleado de los almacenes de frutas, que tiene otro décimo y dio uno de los que poseía a Román Sagredo

Por otra parte, un décimo tiene el señor Corcuera, que celebró con sus amigos su suerte, los cuales le auparon para que "Fede" obtuviera la fotografía que insertamos en la primera página de este número.

JUAN GONZALO IBAÑEZ, BARMAN DEL BAR "LONDON", OTRO AFORTUNADO

El bar "Londón" se encuentra en la calle Vitoria, muy cerca del bar "Jamaika", donde se distribuyeron ocho series del "gordo" Se trata de Juan Gonzalo Ibáñez, un joven simpático que seguía trabajando ayer tarde, pese a haber sido agraciado con dos millones de pesetas.

—El décimo lo repartimos con otro amigo que, en estos momentos, no conozco su identidad completa. El me dijo que jugábamos juntos 500 pesetas de un número suyo, pero que yo debía comprar otro Le comenté que era martes y 13 y que por tanto había que intentar probar suerte. Le mandé al bar "Jamaika" y allí adquirió el décimo que ha sido premiado.

—¿Muy contento por el premio?

—Puede usted imaginarse, la suerte siempre se recibe con alegría

LAS CAJAS DE AHORRO EN GAMONAL MONTAN SERVICIOS DE GUARDIA

Tanto la Caja de Ahorros del Círculo Católico como la Caja Municipal, ante la circunstancia especial de haber correspondido a la ciudad el primer premio de la Lotería, decidieron abrir las puertas de sus sucursales en el barrio de Gamonal hasta últimas horas de la tarde Y, efectivamente, algunos burgaleses favorecidos por la suerte, acudieron a estas dependencias.

En las oficinas de la Caja de Ahorros del Círculo, según nos informaron, se habían depositado bastantes décimos; también lo hicieron en la Municipal y en muchas entidades bancarias donde los poseedores del "gordo" son clientes o amigos.

La suerte está muy repartida y ha habido ocasión de hacer ingresos de este tipo casi para todos.

OTROS DOS BARES REPARTEN OTROS PREMIOS

También conocemos que el bar "Arribas" de la calle Defensores de Oviedo, donde en algunas ocasiones ha repartido otros premios en esta ocasión lo hizo con participaciones de la centena. El número anterior al primer premio, según referencias que nos han llegado, se vendió también en el bar "Los Robles" de Las Fuentecillas, todo ello según los comentarios que pudimos recoger en esta crónica loteril de urgencia.

Brindis, fiestas de amigos, reuniones y alegría por doquier con esta jornada de San Antón que ha dejado quinientos millones de pesetas en la ciudad, especialmente en el barrio de Gamonal que celebra su fiesta en estos días.

A todos nuestra sincera y cordial felicitación.

RUIZ DE MENCIA

LA CLINICA DE SAN JUAN DE DIOS CONMEMORO AYER SUS «BODAS DE PLATA»

El señor arzobispo presidió una solemne concelebración eucarística, asistiendo el gobernador civil y el provincial de la Orden Hospitalaria

A las seis de la tarde de ayer tuvo lugar el acto conmemorativo del XXV aniversario de la fundación de la Clínica de San Juan de Dios que fue presidido por el arzobispo de la diócesis doctor don Segundo García de Sierra y Méndez que concelebró la santa misa en unión del capellán de dicho Centro hospitalario, P. Novella; consejero provincial de la Orden, P. Alcolea; canónigo señor Díaz Murugarren y beneficiado de la Catedral, señor Gómez Ruiz.

Asistieron al acto el gobernador civil de la provincia, señor Del Hoyo Aguilera; Provincial de la Orden de San Juan de Dios, Hermano Florentino Martínez, que es burgalés; superior de la comunidad de la clínica, Hermano Felipe Ruiz y la comunidad de Hermanos y religiosas, además de la Marquesa viuda de Yagüe, doña María Eugenia Martínez del Campo y Montero-Ríos que, en vida de su esposo, asistió con el general Yagüe, entonces capitán general de la 6.ª región, al acto de bendición y colocación de la primera piedra de la clínica y estaba acompañada de la señora viuda de Inclán; director, médico del Centro, doctor Saint-Gerons con el cuadro facultativo; representaciones de todas las Casas de la provincia de Castilla de la Orden de San Juan de Dios, cuya jurisdicción abarca prácticamente a todas las regiones españolas. Y, en fin, otros invitados, además de pacientes y familiares del personal internado en la clínica, que se sumaron a la efemérides.

El señor arzobispo pronunció una fervorosa homilía en la que resaltó la vida y obra de San Juan de Dios y el mérito de su Orden, felicitándola por las «Bodas de Plata» de la Casa de Burgos.

El coro de Hermanos de San Juan de Dios y Hermanas de Santa Ana de la Comunidad, interpretó durante la misa selectos cánticos litúrgicos y al final el Prelado impartió su bendición a todos los presentes.

Después, y en una de las dependencias de la clínica se sirvió una copa de vino español. El gobernador civil y demás personalidades felicitaron al Provincial y al Superior por el feliz jubileo, extendiendo sus plácemes a ambas comunidades y al personal facultativo.

La citada clínica se inauguró el 15 de Enero de 1956 y fue debida a la iniciativa del entonces Provincial de la Orden, el burgalés P. Antonio Núñez Vicente. En este cuarto de siglo transcurrido el mencionado Centro hospitalario, que comenzó con dificultades, ha registrado importantes transformaciones, aumentando sucesivamente el número de camas hasta las 129 con que hoy cuenta, susceptibles de ampliar. También paulatinamente ha visto incrementado el número de quirófanos.

En la actualidad el Centro médico está dedicado, principalmente a traumatología, Cirugía en general y maternidad. Cuenta con un cuadro facultativo de 50 especialistas, profesionales libres. En sus 25 años de existencia la clínica de San Juan de Dios ha registrado un total de nacimientos de 6.201 niños y 5.877 niñas. El número de enfermos ingresados ha sido de 69.919 y el de estancias, de 616.874.

DIARIO DE BURGOS se asocia a las felicitaciones a la Orden de San Juan de Dios y a su clínica de nuestra ciudad en la conmemoración de sus «Bodas de Plata» fundacionales.

Un momento de la solemne concelebración presidida por el señor arzobispo. — (Foto FEDE)

los **deportes** en Diario de Burgos TODOS LOS MARTES

HERNIADOS

HERNICUR nuevo aparato de prótesis para contener la hernia SIN CINTURON Y SIN TIRANTES BAJO PIERNA, que se adhiere al cuerpo sin hierros, SIN FLEJES, SIN HEBILLAS. Lavable y de poco peso, a medida original para ambos sexos bajo prescripción facultativa. APARATOS DE COLUMNA HERNICUR (N. 233.534) Calle Maestro Sosa, 23. Valencia. Ministerio de Sanidad V.C.C. 99.

Consulte a su médico.

VISITA EN BURGOS: La Casa Hernicur atenderá a los herniados el martes, día 20 y miércoles, 21 de Enero, en el Hotel España. Calle Paseo del Espolón, 32, de 10 a 1 y 4 a 6, el martes y 10 a 1 el miércoles.

Consulta gratuita.

LOTERIA NACIONAL

La Caja de Ahorros Municipal felicita muy cordialmente a todas las personas poseedoras de décimos del N.° 71.819 premiado en el sorteo celebrado ayer.

Al mismo tiempo, les recuerda que entre su amplia gama de cuentas de ahorro, tiene modalidades con las que puede ofrecer tipos de interés de considerable rentabilidad.

PARA EL PROGRESO DE BURGOS

CAJA DE AHORROS MUNICIPAL DE BURGOS

M.E.C.D. 2017

LOTERIA NACIONAL

SORTEO DEL DIA
17 DE ENERO DE 1981

Diez series de 80.000 billetes cada una

SORTEO 3 / 81

Lista acumulada de las cantidades que han correspondido a los números premiados, clasificados por su cifra final

Estos premios podrán cobrarse hasta el día 18 de abril de 1981, INCLUSIVE

1

Números	Pesetas
11301	10.000.000
11311	50.000
11321	50.000
11331	50.000
11341	50.000
11351	50.000
11361	50.000
11371	50.000
11381	50.000
11391	50.000
40401	50.000
40411	50.000
40421	50.000
40431	50.000
40441	50.000
40451	50.000
40461	50.000
40471	50.000
40481	50.000
40491	50.000
71801	50.000
71811	50.000
71821	50.000
71831	50.000
71841	50.000
71851	50.000
71861	50.000
71871	50.000
71881	50.000
71891	50.000

Terminaciones

2

Números	Pesetas
11302	652.500
11312	50.000
11322	50.000
11332	50.000
11342	50.000
11352	50.000
11362	50.000
11372	50.000
11382	50.000
11392	50.000
40402	50.000
40412	50.000
40422	50.000
40432	50.000
40442	50.000
40452	50.000
40462	50.000
40472	50.000
40482	50.000
40492	50.000
71802	50.000
71812	50.000
71822	50.000
71832	50.000
71842	50.000
71852	50.000
71862	50.000
71872	50.000
71882	50.000
71892	50.000

Terminaciones

3

Números	Pesetas
11303	50.000
11313	50.000
11323	50.000
11333	100.000
11343	50.000
11353	50.000
11363	50.000
11373	50.000
11383	50.000
11393	50.000
40403	50.000
40413	100.000
40423	50.000
40433	50.000
40443	50.000
40453	50.000
40463	50.000
40473	50.000
40483	50.000
40493	50.000
71803	50.000
71813	50.000
71823	50.000
71833	50.000
71843	50.000
71853	50.000
71863	50.000
71873	50.000
71883	50.000
71893	50.000

Terminaciones

043 ... 50.000
333 ... 50.000
413 ... 50.000
783 .. 100.000

4

Números	Pesetas
11304	50.000
11314	50.000
11324	50.000
11334	50.000
11344	50.000
11354	100.000
11364	50.000
11374	50.000
11384	50.000
11394	50.000
40404	50.000
40414	50.000
40424	50.000
40434	50.000
40444	50.000
40454	50.000
40464	50.000
40474	50.000
40484	50.000
40494	50.000
71804	50.000
71814	100.000
71824	50.000
71834	50.000
71844	50.000
71854	50.000
71864	50.000
71874	50.000
71884	50.000
71894	50.000

Terminaciones

354 ... 50.000
814 ... 50.000

5

Números	Pesetas
11305	50.000
11315	50.000
11325	50.000
11335	50.000
11345	50.000
11355	50.000
11365	50.000
11375	50.000
11385	50.000
11395	50.000
40405	50.000
40415	50.000
40425	50.000
40435	50.000
40445	50.000
40455	50.000
40465	50.000
40475	50.000
40485	50.000
40495	50.000
71805	50.000
71815	50.000
71825	50.000
71835	50.000
71845	50.000
71855	50.000
71865	50.000
71875	50.000
71885	50.000
71895	50.000

Terminaciones

005 ... 50.000
195 ... 50.000
545 ... 50.000
915 ... 50.000

6

Números	Pesetas
11306	55.000
11316	55.000
11326	55.000
11336	55.000
11346	55.000
11356	55.000
11366	55.000
11376	55.000
11386	55.000
11396	55.000
40406	1.055.000
40416	55.000
40426	55.000
40436	55.000
40446	55.000
40456	55.000
40466	55.000
40476	55.000
40486	55.000
40496	55.000
71806	55.000
71816	55.000
71826	55.000
71836	55.000
71846	55.000
71856	55.000
71866	55.000
71876	55.000
71886	55.000
71896	55.000

Terminaciones

6 ... 5.000

7

Números	Pesetas
11307	50.000
11317	50.000
11327	50.000
11337	50.000
11347	50.000
11357	50.000
11367	50.000
11377	50.000
11387	50.000
11397	50.000
40407	20.000.000
40417	50.000
40427	50.000
40437	50.000
40447	50.000
40457	50.000
40467	50.000
40477	50.000
40487	50.000
40497	50.000
71807	50.000
71817	50.000
71827	50.000
71837	50.000
71847	50.000
71857	50.000
71867	50.000
71877	50.000
71887	100.000
71897	50.000

Terminaciones

887 ... 50.000
917 ... 50.000

8

Números	Pesetas
11308	50.000
11318	50.000
11328	50.000
11338	50.000
11348	50.000
11358	50.000
11368	50.000
11378	50.000
11388	50.000
11398	50.000
40408	1.050.000
40418	50.000
40428	50.000
40438	50.000
40448	50.000
40458	50.000
40468	50.000
40478	50.000
40488	50.000
40498	50.000
71808	50.000
71818	2.050.000
71828	50.000
71838	50.000
71848	50.000
71858	50.000
71868	50.000
71878	50.000
71888	50.000
71898	50.000

Terminaciones

108 ... 50.000

9

Números	Pesetas
11309	55.000
11319	105.000
11329	55.000
11339	55.000
11349	55.000
11359	55.000
11369	55.000
11379	55.000
11389	55.000
11399	55.000
40409	55.000
40419	105.000
40429	55.000
40439	55.000
40449	55.000
40459	55.000
40469	55.000
40479	55.000
40489	55.000
40499	55.000
71809	55.000
71819	40.000.000
71829	55.000
71839	55.000
71849	55.000
71859	55.000
71869	55.000
71879	55.000
71889	55.000
71899	55.000

Terminaciones

029 ... 55.000
19 ... 55.000
9 .... 5.000

0

Números	Pesetas
11300	602.500
11310	50.000
11320	50.000
11330	50.000
11340	50.000
11350	50.000
11360	50.000
11370	50.000
11380	50.000
11390	50.000
11400	50.000
40410	50.000
40420	50.000
40430	50.000
40440	50.000
40450	50.000
40460	50.000
40470	50.000
40480	50.000
40490	50.000
40500	50.000
71810	50.000
71820	2.050.000
71830	50.000
71840	50.000
71850	50.000
71860	50.000
71870	50.000
71880	50.000
71890	50.000
71900	50.000

Terminaciones

270 ... 50.000
600 ... 50.000

INSTRUCCIONES PARA LA CONSULTA DE ESTA LISTA

1.º Compruebe si la fecha del sorteo y el dibujo que figuran en la parte superior de la lista coinciden con los de su billete o décimo.

2.º En cada columna, y sólo en ella, están todos los premios y reintegros que han correspondido a todos los números que terminan con la cifra grande que la encabeza, clasificados en dos grupos: números completos y terminaciones.

Por ejemplo, si su número termina en 1, ha de fijar su atención únicamente en la columna encabezada con un uno. Los premios indicados en la columna «pesetas» son los que corresponden a un billete, o sea, a diez décimos.

3.º Vea si en la columna de números aparece el que Vd. juega y, si así fuera, a la derecha encontrará acumulado el importe total de los premios que han correspondido al billete. En este caso ya no es preciso seguir consultando la lista.

4.º Si no está su número completo puede tener premio en el grupo de terminaciones. Si las hay de cuatro cifras y su número las tiene igualmente dispuestas, a la derecha encontrará el total de premios que han correspondido a todos los números que terminan con esas cuatro cifras.

Si no tiene premio por terminación de cuatro cifras, o no las hay, proceda en la misma forma con las terminaciones de tres cifras, en su caso con las de dos y, finalmente, con la de una.

AGRICULTOR

ELIJA PARA SUS SIEMBRAS

SEMILLA CERTIFICADA DE CEBADA CERVECERA R-1

Variedad de ciclo corto **UNION** producida por

San Miguel

FABRICAS DE CERVEZA Y MALTA, S. A.

la Empresa que con tanto éxito ha conseguido «DOBLA», la 1.ª variedad de cebada cervecera de seis carreras obtenida en España.

Pero aún hay más razones para que Vd. prefiera nuestra variedad **UNION** de ciclo corto

- Más de 20 años en nuestra colección y ensayos de variedades.
- Casi otros tantos de trabajos y Selección Genética sobre la misma.
- Mejor adaptación a las condiciones de cultivo de nuestro pais.
- Sobresaliente entre las 184 variedades de ciclo corto ensayadas.

Habiendo mostrado

GRAN ESTABILIDAD DE RENDIMIENTO

En años favorables y adversos.

- Por su precocidad.
- Por su buena tolerancia a la sequía y terrenos poco fértiles.
- Por su resistencia al encamado y enfermedades importantes.
- Por su excelente calibrado y peso específico del grano.

ELEVADA CALIDAD CERVECERA

NO LO DUDE

Adquiera ahora nuestra Semilla Certificada de cebada cervecera R-1 **UNION** de ciclo corto.

Producida por SAN MIGUEL, Fcas. de Cerveza y Malta, S. A. Titulos de Productor-Obtentor y Productor-Seleccionador, concedidos por el Ministerio de Agricultura.

Para cualquier consulta dirigirse a nuestras oficinas en Burgos: Apartado 269. Teléfonos 225908 y 225912, o a nuestros Distribuidores autorizados.

Muebles Ibáñez

(El arte ha bajado de precio)

Concretamente en el n.º 16 de la Plaza de Santo Domingo de Guzmán.

En Ibáñez. Un establecimiento especializado en mobiliario y objetos de decoración que son arte. Ahí los precios han bajado.

Y bastante. Para que usted empiece el año con el arte a su alcance.

Durante estos días, todo, desde la más sencilla lámpara al más artístico y sofisticado aparador, tiene un importante descuento.

Descuento en el precio.
Nunca en la calidad.
En el arte eso es intocable.

Nota: Durante unos días Ibáñez cerrará para efectuar unas importantes obras de reforma.

Para hacer más agradable su visita.

MUEBLES Ibáñez DECORACION

El nombre del mueble.

Ibáñez. Plaza Santo Domingo de Guzmán, 16. Burgos.

M.E.C.D. 2017

Galerías Preciados

MAYORES REBAJAS

Ofertas verdaderamente increíbles.

PARA LA MUJER:
Gabardinas de línea clásica, **3.495.- pts.**

Vestidos de bucles, **1.995.- pts.**

Faldas lisas y a cuadros, **695.- pts.**

PARA EL HOMBRE:
Camisas y trajes, rebajados hasta el **50%**

PARA LOS JOVENES:
Chaquetones acolchados, rebajados hasta el **40%**

Chaquetones y abrigos para chicos-cas, descuento **40%**

Pantalones de pana, vaqueros y "globo" rebajados hasta el **50%**

Chandals "estilo alpino" rebajados hasta el **60%**

PARA LOS NIÑOS:
Camisas, de 8 a 15 años, **495.- pts.**

PARA DISCOS:
John Lennon. Barbra Streisand... todo, rebajado hasta el **15%**

PARA TODOS:
Rebajas en zapatería, hasta el **50%**

HORARIO:

MAÑANA: DE 9,30 a 2 - TARDE: DE 4,30 a 8

M.E.C.D. 2017

CRONICA POLITICA SEMANAL

Contencioso de tipo técnico entre las Cámaras

La próxima semana se estudiará el desarrollo de la iniciativa legislativa del Senado

Madrid (Crónica política de la agencia «Logos», por F. López de Pablo). — El día 22 se reunirán las mesas de ambas Cámaras para desarrollar el reglamento de las sesiones conjuntas de las Cortes Generales. Para el martes próximo podría celebrarse una reunión de delegaciones del Congreso y del Senado para que, antes de que se abra el período de sesiones, se resuelva la pretensión de la alta Cámara de que se reglamente su iniciativa legislativa, a fin de potenciar su función.

El grupo centrista del Senado presentó hace meses una proposición de ley sobre el estatuto de libertades públicas, a fin de contribuir a ese desarrollo constitucional que a veces se atasca en el Congreso por bloqueo de su agenda legislativa. Aquella iniciativa no fue bien acogida por algunos sectores del Congreso, que entendían que podía suponer una pretensión de convertirla en Cámara de segunda lectura y reclamaban su prioridad, en cuanto Cámara que dice la última palabra en el proceso legislativo. Con motivo de éste que se ha llamado «contencioso entre las Cámaras» hemos acudido al presidente del Senado, con quien hemos conversado sobre el papel de la institución que preside.

«No hay una situación beligerante entre el Congreso y el Senado», nos dice don Cecilio Valverde, al regreso de las jornadas que el grupo de senadores centristas ha celebrado en Tenerife para reflexionar sobre el papel de la Alta Cámara. «Lo que hay es una interpretación discrepante de cuál deba ser la consideración que merezca la expresión constitucional «toma en consideración», por parte del Senado, de aquellas proposiciones de ley en las que se plasme su iniciativa legislativa».

En las reuniones que bastantes senadores centristas han mantenido en Tenerife y en dictámenes de prestigiosos constitucionalistas se ha entendido que no hay nada que impida que el Senado, para regular el trámite de la «toma en consideración» de las proposiciones de ley de él nacidas, haga una normativa minuciosa y detallada en su reglamento, de acuerdo con la autonomía reglamentaria de la que ambas Cámaras gozan».

«Fente a esta interpretación hay otra en el Congreso, que creo minoritaria, en virtud de la cual las proposiciones de ley que nacen del Senado no pueden sufrir el trámite previo de la toma en consideración, como ocurre ahora con cualquiera que formulen los diputados. Se opone a que el Senado pretenda, previamente a la toma en consideración, apurar una tramitación completa de sus proposiciones de ley, convirtiendo al Congreso —dicen— en otra Cámara de segunda lectura.

«Creo que este contencioso de tipo técnico no será necesario resolverle teniendo que apelar al arbitraje del Tribnal Constitucional. Al final habrá una síntesis de ambas interpretaciones para que de modo equilibrado se reflejen en los nuevos reglamentos de ambas Cámaras, que cuanto antes deberíamos tener.»

Cecilio Valverde cree que hay una opinión deformada del Senado que ha cumplido bien como Cámara de reflexión y de segunda lectura, introduciendo más de mil enmiendas en los proyectos que le manda el Congreso. enmiendas que en el noventa por ciento de los casos hizo suyas la Cámara baja. Este trabajo positivo fue posible porque el Senado cuenta con un tiempo tasado —dos meses para los proyectos ordinarios y 20 días naturales para los de urgencia —por lo que no puede decirse que retrase el proceso legislativo. «Muchos proyectos que llegan al Congreso irregularmente ultimados —nos comenta el presidente del Senado— aquí, olvidándonos del contexto de enfrentamiento ideológico y de crispación que a veces se produce en el Congreso y sin pretensiones de ser caja de resonancia, revisamos con espíritu crítico y constructivo los proyectos que, insisto, muchas veces, el Congreso aprueba apresuradamente. Estamos despachando los proyectos sin apurar el plazo que la Constitución nos concede, mientras que a veces duermen durante meses, y más de un año, textos legales en el Congreso».

Cuando le insinuamos que muchos senadores sienten complejo de inferioridad respecto de los diputados, el presidente del Senado nos dice:

«No estamos devaluados. Hacemos lo que podemos por ahora, sin pretender más protagonismos, ni tener complejos de inferioridad. Cuando nos presentamos al Senado, ya sabíamos cuál era nuestra función. Pero además la experiencia nos demuestra que el Senado mejora las leyes y hasta hace posible que leyes que vienen del Congreso sólo con los votos de UCD, salen de aquí también con los votos socialistas. La mejor prueba de que nuestra función no es una pérdida de tiempo es que el Congreso admite nuestras enmiendas, y si las admite es que la ley estaba mal, y si el Senado no estuviera para rectificarla, esa ley iría mal al «BOE». Tampoco se pierde el tiempo en las sesiones informativas. Aquí la oposición es consciente de que las sesiones con los ministros permiten a éstos entrar a exponer temas de política general desarrollados en debates en profundidad en un tono de reflexión muy positiva, quizá porque los senadores no se ven afectados por esa crispación política permanente que hay en el Congreso. Y las comisiones de investigación no tienen por qué duplicarse con las del Congreso. Para ello sería conveniente una mayor coordinación entre los grupos parlamentarios, obligatorias reuniones periódicas, en las que se definiera el papel de cada grupo del mismo partido en una y otra Cámara, para evitar esas repeticiones.»

En cuanto al desarrollo del artículo 69 de la Constitución que califica al Senado como la Cámara de la representación territorial, Cecilio Valverde estima que habrá que esperar a que esté realmente construído ese Estado de las autonomías y entonces, bien sea por desarrollo de la Constitución, a través de una ley orgánica u ordinaria, o por una reforma de la misma, se logre que el Senado sea efectivamente el foro permanente de debate de todos los temas que afecten al desarrollo ulterior de las autonomías y al entramado que supondrá poner en relación los intereses de las comunidades autónomas.

«Mientras se completa ese Estado de las autonomías, nosotros hemos propuesto que se constituya en el Senado una comisión no legislativa de autonomías que estudie, impulse y siga el proceso autonómico, y de la cual podrán salir las correspondientes mociones y proposiciones al Gobierno, aparte de vigilar atentamente que sea efectivo el principio de solidaridad, lo que será un modo de trabajar por la unidad de España, que también consagra la Constitución. Aparte de ello el Senado también tiene la competencia de aprobar en segunda lectura los estatutos de autonomía que se presenten en la vía del artículo 143 de la Constitución.

Por último, también podemos ejercer una función de control del ejecutivo, sin entrar en mociones de censura y confianza que están atribuídas en exclusiva al Congreso. Podemos vigilar cómo funciona la Administración a través de las comisiones informativas o las de investigación y encuesta, dentro del clima de reflexión que impera en el Senado, y sin que ello suponga repetir lo que se hace en el Congreso.»

GUIA PROFESIONAL

José M. Martín Iglesias
Pedro Martín Iglesias
MEDICOS
Horas de consulta: De 10 a 2
ANALISIS CLINICOS
Electroforesis
Bacteriología
Avenida. Reyes Católicos, 10. Telf.: 22 11 66
Edificio Estudio, 2.º E
Sábados, de 9,30 a 11

E. BARAHONA CORDERO
PIEL Y VENEREAS
Consulta: de 12 a 1 y tardes convenidas.
C/ Valladolid, 2-1.º C.
Teléfono: 20 72 26

EMILIA LASTRA
ANALISIS CLINICOS
Plaza de la Cruzada, 6 - 11.º
Teléfono: 20 34 12

DOCTOR MIGUEZ
Aparato digestivo
Plaza de la Cruzada, 1
Teléfono: 22 75 22

Juan Avellanosa
CIRUGIA ORTOPEDICA Y TRAUMATOLOGIA
Consulta: Reyes Católicos, 16, escalera 2.ª, 8.º D (tardes) previa cita.
Teléfono: 22 50 23

JUAN JO CHU
DERMATOLOGIA MEDICO-QUIRURGICA VENEREOLOGIA CIRUGIA DE LA PIEL
Horas a convenir:
Teléfono: 22 57 92
José María de la Puente, 8-2.º derecha.
(Esquina Gral. Vigón)

J. L. VIEJO BAÑUELOS
Enfermedades del Aparato respiratorio
Sanjurjo, 15, 2.º D
Telfs.: 202032 - 202297

Eduardo Cardero
RADIOLOGO
San Pablo, 22
Telfs.: 206027 y 212096

Alonso Bañuelos
OFTALMOLOGO
Medicina y Cirugía de los ojos.
Espolón, 2
Teléfono: 20 93 49

Abelardo Carazo
Maternólogo del Estado
MEDICO
Especialista en partos
Ginecología
Consulta:
Clínica Cruz Roja
Vitoria, 31
Teléfono: 20 35 91

GABINETE DE PSICOLOGIA
DIAGNOSTICO Y TRATAMIENTO ADULTOS Y NIÑOS
Horas concertadas, llamar de 2 a 5 al teléfono 22 32 42. Avenida Reyes Católicos, 8, 7.º E. Edificio «Para».

I. Arroyo Hidalgo
NEUROLOGIA
Av. Reyes Católicos, 8, 1.º C
Consulta previa cita.
Tlfs: 22 49 22 (tardes) y 219538 (mañanas).

JOSE M.ª DE SEBASTIAN
MEDICO
Análisis Clínicos
Vitoria, 46, 4.º D (Edificio Gasset)
Teléfono: 20 37 89

OPTICA CIENTIFICA BURGALESA
PROFESIONALES DE OPTICA
ADAPTACION DE LENTILLAS (rígidas, semiblancas, blandas y cosméticas)
GRADUACION DE GAFAS, APARATOS PARA SORDOS.
Avenida del Cid, 14 — Teléfono: 22 26 08.
Plaza Mayor, 7. — Teléfono: 20 53 44.

V. Mateos Otero
F. J. Mateos Otero
— CIRUGIA GENERAL
— ANGIOLOGIA CIRUGIA VASCULAR
— TRAUMATOLOGIA-ORTOPEDIA
Consulta: 12 a 1,30 y horas concertadas
Avda. del Cid, 8, 2.º
Telfs.: 206453 - 219615

Dr. V. MATEOS LOPEZ
CIRUGIA GENERAL, TRAUMATOLOGIA, HUESOS Y ARTICULACIONES
RAYOS X
Avenida del Cid, 8, 2.º
Teléfono: 20 22 54

L. MATA DIEGO
PODOLOGO
Ortopedia del pie
Avda. del Cid, 46, 1.º
De 12 a 2 y de 4,30 a 6
Teléfono: 22 72 97

ACUPUNTURA
Dr. García Obregón
ENDOCRINOLOGO
NUTRICION
APARATO DIGESTIVO
Vitoria, 21 Telf. 219254
Pida hora, de 10 a 2 y de 4 a 7

OPTICA IZAMIL
GRADUACION GAFAS - ADAPTACION LENTILLAS
TECNICAS MODERNAS
LAIN CALVO, 28

Mariano García Lozano
Maternólogo del Estado. Tocoginecología. Ecografía abdominal.
Consulta:
Horas concertadas
Paseo de la Isla, 11, 2.º derecha.
Teléfono: 20 89 34

ANTONIO ALFARO
CIRUGIA ESTETICA
Teléfono 94 - 441 42 33
(Horas convenidas)
Gran Vía, 81 - 1.º
BILBAO-11

L. RODRIGUEZ PASCUAL
ENFERMEDADES DE LA PIEL
DEPILACION ELECTRICA DEFINITIVA
Consulta, de 12,30 a 1,30 y de 6 a 7
General Yagüe, 10, 6.º C — Teléfono 21 29 46

J. Martín Pardo
PULMON Y CORAZON
Consulta, de 11 a 1,30 y horas convenidas excepto sábados
Héroes de la División Azul, 3, 1.º D
Teléfono: 21 41 66

DR. VALLEJO
OIDO, NARIZ Y GARGANTA
Consulta:
De lunes a jueves de 4 a 7
Avenida Carlos Miralles, 55 - 4.º B
ARANDA DE DUERO

M.E.C.D. 2017

HOJA DE CALENDARIO

LOS MILLONARIOS

La tan cacareada liberalización del sistema financiero tiene un punto elitista e incomprensible que merece alguna consideración específica.

Si usted tiene un capital que desee depositar a plazo fijo y que supere el millón de pesetas, tendrá derecho a negociar con el Banco las condiciones más ventaosas. Hasta ahí llega la liberalización, esto es, la autorización del Gobierno para que se conviertan en legales los extratipos que, con toda probabilidad, ya venía usted percibiendo. Ahora bien: si su capital no llega al millón de pesetas, la liberalización no le alcanza y tendrá que conformarse cor la miseria que quieran darle.

Habrá, sin duda, motivos técnicos que justifiquen esta discriminación clasista y casi ofensiva, pero va a ser muy difícil convencer a la ciudadanía de ellos. La impresión general es que, una vez más, los que más tienen son los primeros beneficiados en las medidas económicas que se adoptan.

Y después alguien se extraña de la radicalización de las actitudes políticas.

PEDRO VILLALAR

CRONICA DE TELEVISION

Madrid (Colpisa). — A pesar de que el nuevo director general de RTVE no tenía intención de hacer declaraciones por el momento, según nos indicó personalmente, y a pesar de la reiterada alusión a un «pacto de silencio», entre los nuevos cargos, por unos días, el pacto se ha roto —quizás nunca existió— en forma de entrevista a un diario madrileño. Una página entera nada menos. «Soy un ciudadano más dice el nuevo mandamás de Prado del Rey, a la hora de valorar o creer en la posibilidad de corrupción en RTVE, pero donde yo sepa que la haya, seré inflexible». Sabemos así que el nuevo director general quiere que RTVE produzca mucho más para no seguir dependiendo de los lotes masivos que nos envían americanos y británicos. Dice que él también, como espectador pide a TVE objetividad, pero quiere que sirva como vehículo de convivencia y de distracción. «La televisión tiene que divertir, lo que no impide que tenga además que formar e informar».

Manifestaciones que resultan un tanto esperanzadoras. Lo que resulta imperdonable al nuevo director general es que se escude en un pacto de silencio para no convocar una rueda de Prensa, y salga luego con privilegios desmedidos para un periódico concreto, cuando es sabedor de que han sido muchos, por no decir todos, los comentaristas, que desde el momento mismo en que sonó como seguro su nombre para sustituir a Fernando Arias Salgado —que por cierto, ayer sábado prestó declaración durante tres horas en relación con la querella presentada contra él por el PSOE y el PCE—, le tenían solicitada una entrevista. Lo que de positivo lanza Castedo en sus primeras manifestaciones, se viene abajo con la discriminación que ha impuesto para el resto de la Prensa, es decir, para el resto de los lectores, que son —no se olvide— tele-espectadores, con los mismos derechos que los que leen los comentarios de un periódico madrileño. Así, evidentemente, no se facilita —como pretende Castedo— las «transparencias» de lo que ocurre dentro de ese monstruo de mil cabezas que es RTVE.

CINE

En la primera cadena se proyecta esta tarde «Altos vuelos» (1978), de nacionalidad británica, dirigida por Peter Hunt e interpretada en sus principales papeles por Katrhyn Witt, Pat Klous, y Connie Selleca.

El argumento gira en torno a tres óvenes que consiguen aprobar las pruebas eliminatorias para un cursillo de azafatas de líneas aéreas y a sus experiencis, una vez conseguido el título. Película realizada para la televisión, apunta hacia una psicología de los personajes, que se queda no obstante en lo superficial.

Dentro de «Filmoteca TV» (UHF), se dará «Grandes esperanzas», basada en la mejor novela de Charles Dickens que obtuvo tres Oscars, a la mejor dirección, ambientación y a la fotografía. Sobre la novela de Dickens existen otras versiones: aunque puede decirse que ésta es la más fiel al texto original. Fue dirigida por el inglés David Lean, en 1957 y está interpretada en sus principales papeles por John Mills, Valerie Hobson y Jean Simmons. En cuanto al argumento, gira en torno a un huérfano llamado Pip, que viven en casa de su hermana, trabajando con su cuñado como herrero. Más tarde es adoptado por un misterioso y rico hombre que hace que se instale en Londres. El benefactor en cuestión es un evadido de presidio.

DE CERCA

El personaje escogido esta semana por Jesús Hermida para su entrevista es la realizadora de TVE y directora de cine, Pilar Muró, tan polémica últimamente a causa de su obra «El crimen de Cuenca», sobre cuyo litigio se ha inhibido hace unos días la jurisdicción militar.

A FONDO

El programa que dirige Joaquín Soler Serrano cumple mañana cinco años en antena. Con este motivo, el equipo ha preparado un número especial, en el que se hace memoria de la larga etapa histórica que recogieron sus entrevistas. Se darán recortes de las personalidades más destacadas que pasaron ante el coloquio de Soler Serrano.

MERCEDES RODRIGUEZ

CAJA DE AHORROS MUNICIPAL

ENTREGA DE PREMIOS DEL PRIMER CONCURSO DE TARJETAS Y CARTELES DE NAVIDAD

A las siete de la tarde del pasado viernes tuvo lugar la entrega de premios a los ganadores del primer concurso de Tarjetas y Carteles de Navidad, organizado por la Caja de Ahorros Municipal con motivo de las fiestas Navideñas de 1980.

En el Aula de Cultura de la Entidad se dieron cita gran parte de los participantes, fundamentalmente de la capital, acompañados de compañeros y profesores de los respectivos centros.

Inició el acto el grupo de mimo «BABALUNA» que escenificó varias piezas de su repertorio.

A continuación se dio lectura a los resultados facilitados por el Jurado calificador, subiendo al escenario los ganadores donde recibieron los premios correspondientes entre los aplausos de las personas que llenaban el salón.

Han sido los siguientes:

TARJETAS DE NAVIDAD

CATEGORIA «A»
(De 6 a 8 años)

1.er Premio. — Almudena López Jiménez. Colegio Nacional «Cervantes». Miranda de Ebro.
2.º Premio. — Begoña Sanz Calleja. Colegio «Santo Domingo». Aranda de Duero.
3.er Premio. — Oscar Sáinz López. Escuela «Pilar Hidalgo». Soncillo.

CATEGORIA «B»
(De 9 a 11 años)

1.er Premio. — Ana González Mayoral. Colegio Petra Lafont (Tardajos).
2.º Premio. — Elvira García. Escuela Mixta (Hontoria de Valdearados).
3.er Premio. — María Arroyo. Colegio Niño Jesús.

CATEGORIA «C»
(De 12 a 14 años)

1.er Premio. — Augusta Sanz Arroyo. Colegio Niño Jesús.
2.º Premio. — Esther Barrios Carrasco. Colegio Nuestra Señora de la Asunción.
3.er Premio. — María Ruiz Izquierdo. Colegio Niño Jesús.

CATEGORIA «D»
(De 15 a 17 años)

1.er Premio. — Leopoldo Mosquera Taboada. Colegio Liceo Castilla.
2.º Premio. — José Luis Ruiz Sáiz. Colegio Sagrada Familia.
3.er Premio. — Carlos Javier Rodríguez Gallo. Colegio Liceo Castilla.

CARTELES

CATEGORIA «A»
(De 6 a 8 años)

1.er Premio. — Leticia Vivar Lasa. Colegio «Niño Jesús».
2.º Premio. — Manuel José. Colegio Nacional Mixto, Distrito 1 (Aranda de Duero).
3.er Premio. — Javier Villate Bayona. Colegio «Niño Jesús».

CATEGORIA «B»
(De 9 a 11 años)

1.er Premio. — Susana Gutiérrez Marcos. Colegio «Niño Jesús».
2.º Premio. — Genoveva Morales Gallo. Colegio «Niño Jesús».
3.er Premio. — María del Henar de Domingo Bravo. Colegio «San Apolinar».

CATEGORIA «C»
(De 12 a 14 años)

1.er Premio. — José Manuel Barrio Eguiluz. Colegio «Liceo Castilla».
2.º Premio. — Blanca Serrano García-Inés. Colegio «Niño Jesús».
3.er Premio. Javier Orive García. Colegio «Liceo Castilla».

CATEGORIA «D»
(De 15 a 17 años)

1.er Premio. — José Manuel Sáiz Alvarado. Colegio «Sagrada Familia».
2.º Premio. — José Justo García del Riego. Colegio «Liceo Castilla».
3.er Premio. — José Hernández Mosquera. Colegio «Sagrada Familia».

En ambas modalidades y para cada una de las categorías se concedieron igualmente diez accéssit, junto con importantes premios en metálico para los centros escolares y profesores de los alumnos galardonados.

El grupo de mimo ya citado cerró el acto con otra breve intervención.

M.E.C.D. 2017

Los Reyes, en la representación de la Opera Rock «Evita»

Madrid. — Los Reyes de España, don Juan Carlos y doña Sofía, a quienes acompañaban la Infanta Margarita con su esposo, el doctor Zurita, presenciaron la representación de la Opera Rock «Evita», saludando a los principales intérpretes de la obra.
(Foto Europa Press)

JORDI PUJOL INAUGURA EL «19 SALON NAUTICO INTERNACIONAL»

Entrega de diplomas en la Escuela Nacional de Aeronáutica

Barcelona (Efe). — El presidente de la Generalidad, Jordi Pujol, ha inaugurado en nombre del Rey el «19 Salón Náutico Internacional» en un acto celebrado en el palacio de Congresos del recinto ferial de Montjuich.

Al acto, asistieron junto a Jordi Pujol, el alcalde, el presidente del Parlamento, el jefe del Estado Mayor de la Armada, diversas autoridades militares y representantes de los partidos políticos catalanes.

Las autoridades pasaron a visitar los distintos «stands del salón, deteniéndose especialmente en el que ha montado el Ayuntamiento de Barcelona y que en esta edición ha sido dedicado al primer centenario de «La Vanguardia». En el citado «stand» el alcalde hizo entrega, en nombre del comité organizador, al Conde de Godó, propietario de «La Vanguardia», de una estatuilla conmemorativa de este primer centenario.

DISTINCION COLOMBIANA A IÑIGO CAVERO

Madrid (Efe). — El ministro colombiano de Relaciones Exteriores, Diego Uribe Vargas, impuso la gran cruz de la orden de San Carlos, en su más alto grado, a Iñigo Cavero, ministro español de Cultura.

La distinción que ha recibido Iñigo-Cavero, en un acto desarrollado en la embajada de Colombia, le fue concedida por los acuerdos firmados, cuando era titular de Justicia, por ambos países en materia jurídica, especialmente en el campo de la doble nacionalidad.

ENTREGA DE DIPLOMAS EN LA ESCUELA NACIONAL DE AERONAUTICA

Salamanca (Logos). — El presidente de la Junta de jefes de Estado Mayor del Ejército, teniente general Ignacio Alfaro Arregui, ha presidido en la Escuela Nacional de Aeronáutica la entrega de diplomas y títulos a los alumnos de la tercera promoción de pilotos, integrada por 23 alumnos.

El número 1 de dicha promoción ha sido el joven José Honorio Bueno Rubio, con este acto se celebró la clausura del curso y la lección final estuvo a cargo del director general de Transporte Aereo, don Diego Iñiguez Sánchez Arjona.

EL MINISTRO DE AGRICULTURA CLAUSURA EL PRIMER SIMPOSIO INTERNACIONAL DE CAMARAS AGRARIAS

Castellón (Efe). — Los presidentes de las Cámaras Agrarias locales de la provincia de Castellón han pedido el agua del Ebro para combatir la sequía. La petición forma parte de las conclusiones del primer Simposio Internacional de Cámaras Agrarias, que ha venido desarrollándose en esta localidad y que esta tarde ha sido clausurado por el ministro de Agricultura y Pesca, Jaime Lamo de Espinosa.

Las "nuevas tarifas" eléctricas, en el "Boletín Oficial"

Madrid, (Efe).— El aumento de un 19,17 por ciento global en las tarifas eléctricas, aprobado en el Consejo de ministros de ayer, entrará en vigor mañana según el Real Decreto que publica hoy, el «Boletín oficial del Estado».

La distribución del aumento se hará de forma que, en cada una de las tarifas a que se aplican los recargos establecidos en el Real Decreto del ocho de Octubre de 1976, la suma del recargo y del precio del último bloque del término de energía sea igual al del primer bloque, con una tarifa binomia pura para los usuarios.

Se unificarán las tarifas a cero, a uno, a dos y C uno (U. D.) de alumbrado y usos domésticos. En las restantes, se mejorarán los precios para las tarifas de alto coeficiente de utilización y las diferencias entre las distintas tarifas de alumbrado, a la vez que se aumentarán las diferencias entre los escalones de tensión en cada tarifa.

Las empresas eléctricas, tendrán la obligación de invertir una cantidad no inferior al 0,3 por ciento de la recaudación por venta de energía a las investigaciones que, en este campo, establezca el Ministerio de Industria y Energía en el programa tecnológico.

Las riadas del Ebro causan graves daños en las huertas riojanas

Logroño (Logos). — Las inundaciones causadas por el desbordamiento del Ebro, a su paso por La Rioja, se han generalizado. Desde Haro la carretera se ha cortado a la altura de Las Conchas y, al paso del río por Logroño, el nivel sobrepasa los cinco metros de altura sobre su cota normal, inundándose las instalaciones recreativas que se encuentran en los márgenes del río.

En la zona denominada Pozo de Cubillas, las aguas han cortado la carretera que une Logroño con la localidad navarra de Mendavia. En La Rioja Baja todas las defensas han quedado destruídas, quedando arrasadas las huertas de Alfaro y Calahorra. En San Adrián los vecinos pasaron la noche en vela, haciendo hogueras cerca del río para observar las evoluciones de la crecida y tratar de preservar los cultivos. Los daños son incalculables. Es ésta la mayor crecida del río en los últimos diez años. Los más optimistas, piensan que a partir de ahora el nivel bajará paulatinamente.

ZARAGOZA SE PREPARA PARA UNA POSIBLE RIADA DEL EBRO

Zaragoza (Logos). — Según la Comisaría de Aguas del Ebro, de momento en la provincia de Zaragoza no presenta avenida dicho río, si bien se espera que a primeras horas del lunes ya llegue a Zaragoza la avenida que avanza por La Rioja entrando ya en la provincia de Navarra.

Con el fin de preparar las defensas para cuando llegue la riada se ha celebrado una reunión en el Gobierno Civil, estudiándose las obras de defensa en la ribera del Ebro analizándose especialmente las de las localidades de Radilla de Ebro, Alcalá de Ebro y Remolinos. Estas localidades fueron las más afectadas en las últimas riadas por lo que ahora las dificultades van a ser más al quedar algunas de las defensas enteramente destrozadas.

Ordenación de la EGB en tres ciclos

En total tendrá siete cursos

Madrid (Efe). — La primera etapa de la Educación General Básica (EGB) se ordenará en tres ciclos —inicial, medio y superior— con siete cursos en total.

El Real Decreto de Ordenación de la EGB, y fijación de las enseñanzas mínimas del ciclo inicial, que publica, hoy el «Boletín Oficial del Estado» alega que la experiencia recogida, el progreso científico-pedagógico y las transformaciones experimentadas en España, aconsejan una profunda revisión de la ordenación escolar.

En consecuencia, a partir del curso académico 1981-82, el ciclo inicial abarcará los cursos primero y segundo de EGB, el medio, los cursos tercero, cuarto y quinto, y el superior los de séptimo y la superación de los tres ciclos será condición para obtener el título de graduado escolar.

CONVENIO DE EDUCACION CON AYUNTAMIENTOS EXTREMEÑOS

Badajoz (Efe). — El ministro de Educación ha inaugurado varios Centros de BUP y EGB, durante su visita a la provincia de Badajoz, y ha firmado un convenio especial de cesión de edificios dedicados a la enseñanza, propiedad de doce Ayuntamientos extremeños, ocho de Badajoz y cuatro de Cáceres.

El señor Ortega y Díaz Ambrona llegó sobre las diez de la mañana a Mérida donde inauguró los edificios provisionales del Instituto mixto número dos, y más tarde el colegio de EGB «Rodríguez de la Fuente» de 16 unidades escolares.

A mediodía, en el Gobierno Civil de la provincia, se firmó un convenio especial entre el Ministerio de Educación y las Corporaciones municipales por el cual los Ayuntamientos ceden los locales y se comprometen a su mantenimiento.

NOMBRADOS LOS ALTOS CARGOS DE RTV.E.

Madrid (Logos). — El director general del ente público de RTVE, Fernando Castedo, ha nombrado, previa comunicación reglamentaria al Consejo de Administración, los siguientes altos cargos:

—Jesús Picatoste Baeza, director del gabinete técnico del ente público RTVE.

—José María Otero Timón, secretario general del ente público RTVE.

—Francisco Guerrero Sáez, director de Relaciones Internacionales del ente público RTVE.

—Miguel Angel Toledano Vázquez, director de Televisión Española.

—Eduardo Sotillos Palet, director de Radio Nacional.

—Juan Fernández Lozano, director de Radio Cadena.

—Ignacio Gabilondo Pujol, directo de los servicios informativos de Televisión Española.

—José Luis Balbín Meana, director de programas especiales de Televisión Española.

«El denominador común de los nuevos altos cargos de televisión es su enorme profesionalidad, según se decía en algunos editoriales de Prensa madrileña. El poder político se bate en retirada y parece haberse dado cuenta de que la única forma de mantener un cierto control sobre el medio, sin que la sociedad le abuchee constantemente, es renunciar a su asfixiante presencia en todos los niveles de decisión».

Por recibir "regalos"

EJECUTIVO RUSO DE LA EMPRESA "SOVHISPAN", DETENIDO EN MOSCU

Las Palmas de Gran Canaria (Logos). — Las autoridades soviéticas han detenido en Moscú al ejecutivo de la empresa mixta hispano - soviética «Sovhispán», Yuri Vladomirovich Timofeiev acusado de corrupción durante su gestión en Canarias. Timofeiev estuvo en Las Palmas al frente de esta empresa hace unos años, según han confirmado fuentes solventes al periódico «La Provincia». Al parecer, el directivo detenido de la empresa mixta ,que comparte su cese de Las Palmas con la de Santa Cruz de Tenerife y Madrid, recibió «regalos» por valor de más de 260 millones de pesetas, algunos de ellos en un avión fletado desde España en el verano de 1978. Según ha podido saber este periódico el citado «regalo» lo recibió de la compañía «Transáfrica» por una serie de «favores que les hizo el ejecutivo soviético detenido. Se le acusa también de que recibió otros «regalos» de una empresa de astilleros para que contrataran con ella la construcción de 12 camaroneros, empresa que competía con «Construnaves».

Se ha sabido también que un alto dignatario español de «Sovhispan» ha sido llamado a declarar a Moscú en relación con las investigaciones que las autoridades de la capital soviética han iniciado para esclarecer este posible caso de corrupción que se ha dado en la citada empresa mixta hispano-soviética.

La OCU contra el aumento de las tarifas de la electricidad

Apela a las dos Cámaras para que se opongan a la decisión del Gobierno

Madrid (Efe). — La Organización de Consumidores y Usuarios (O. C. U.) apela al Congreso y al Senado contra el aumento en las tarifas eléctricas, del 19,7 por 100, aprobado ayer por el Consejo de ministros.

La O. C. U. anuncia que el lunes próximo elevará los oportunos escritos a ambas Cámaras parlamentarias solicitando debate parlamentario sobre la problemática que esta subida exige abordar y resolver, a los cuales adjuntará la documentación presentada a la Junta Superior de Precios y a la Comisión Delegada de Asuntos Económicos del Gobierno en la que figuran sus alegaciones y razonamientos.

En su nota, la O. C. U. señala, en primer lugar, que la subida de tarifas eléctricas origina un alza general de costes en toda clase de bienes, productos y servicios, de profunda repercusión en los precios.

Respecto a su postura, manifiesta que no se trata de un juicio acerca de la legalidad, necesidad o conveniencia de un nuevo «reajuste» de las tarifas eléctricas, «cuya espectacular escalada desde 1975 no tiene igual», y opina que «tras esa apariencia se oculta una línea de política económica y fiscal, que impone a todos los usuarios: agricultores, industriales, comerciantes, prestadores de servicios y al consumidor final, el insoportable peso de la financiación de las nuevas y colosales inversiones del negocio eléctrico, que explotan en régimen de monopolio entidades en su gran mayoría privadas».

Restauración de catedrales

Entre ellas figura la de Burgos

Madrid (Logos). — El Ministerio de Cultura, a través de la Dirección general de Bellas Artes, Archivos y Bibliotecas, sigue un programa de restauración de las catedrales españolas más importantes. Dicho programa tiene como objetivo el mantenimiento de estos grandes edificios que, por sus condiciones de construcción, además del tiempo pasado, o por circunstancias debidas a la contaminación, presentan problemas muy graves para su conservación, informa el Gabinete de Prensa de dicho Ministerio.

Por ejemplo, las catedrales de León y Granada presentan importantes deterioros como consecuencia de la contaminación, así como problemas estructurales y de elementos decorativos. La Catedral de Burgos tiene problemas relativos a las techumbres.

En el año 1981 se harán trabajos de restauración en veintidós catedrales, entre ellas, en la de Burgos.

M.E.C.D. 2017

Diario de Burgos
Fundado en 1891
ESPECIAL
DOMINGO
18 de Enero de 1981

REVALORIZACION DE LAS LABORES CASERAS

Las francesas bordan y hacen punto en los trenes, en los parques y en el «metro»

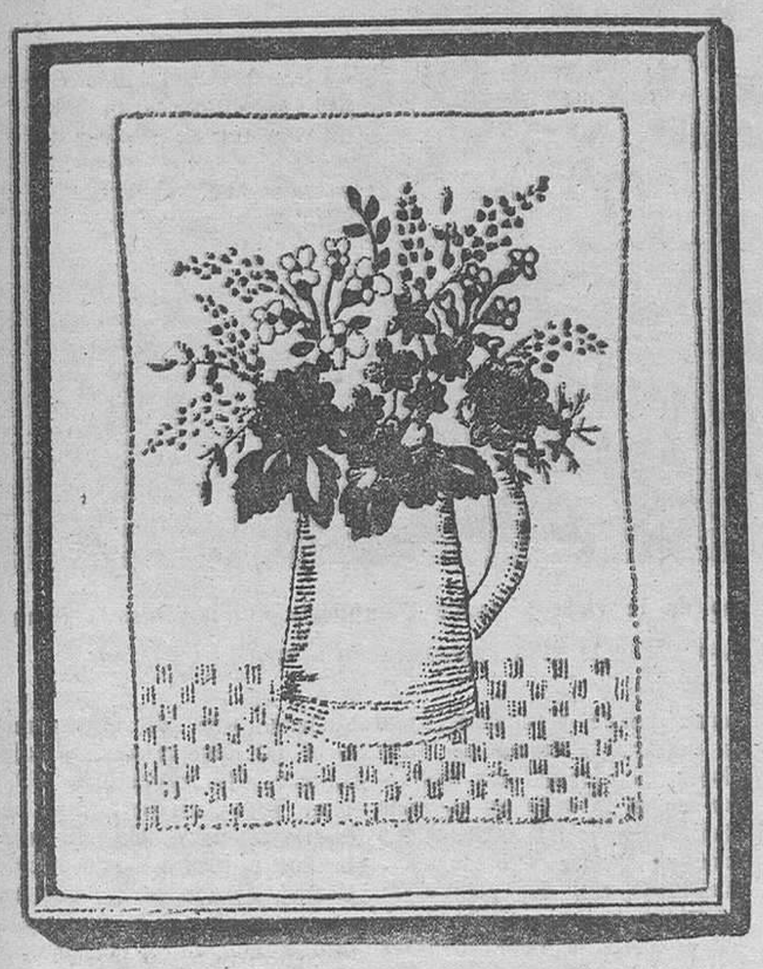

Florero bordado en un cañamazo, a modo de cuadro artístico. — (Foto EFE).

(PAGINAS CENTRALES)

NUESTRO CONCURSO DE GRABADOS Y FOTOGRAFIAS

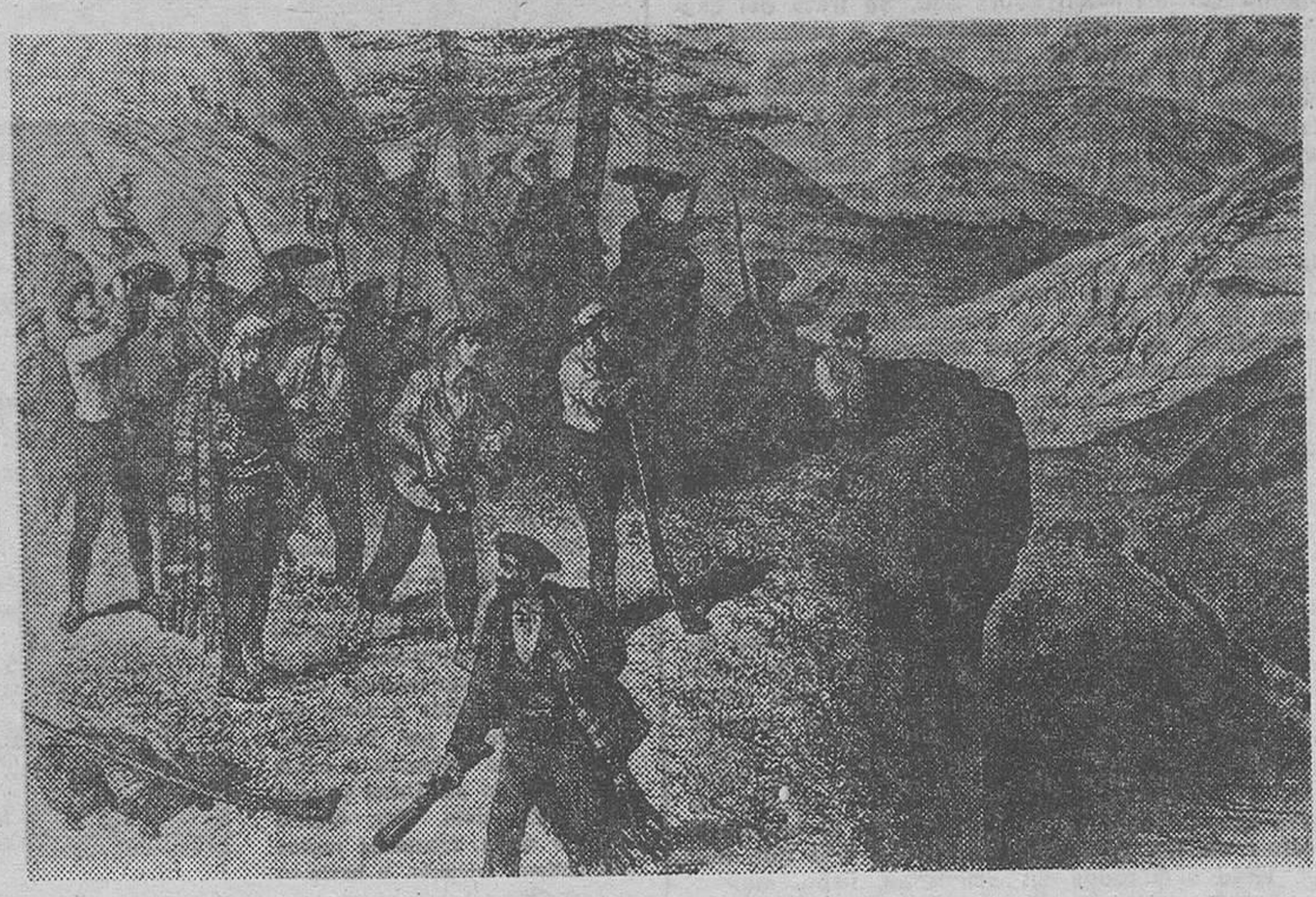

Ya ven ustedes que el cronista de la ciudad, don José María Codón, sigue siendo un colaborador del buen gusto de la memoria burgalesa. Por de pronto y con objeto de abrir boca al magnífico reportaje que nos envía y que publicamos en el interior, aquí ofrecemos este grabado que muestra a guerrilleros carlistas burgaleses, allá por 1873, preparados para asaltar a una columna liberal. Estaban apostados en los altos de Pancorbo.

PAMPLIEGA SOLEMNE

Villa-Wamba-Torre y río

Aquí reposaron, según parece, los restos del famoso Rey Wamba hasta su traslado a la catedral de Toledo.

(PAGINA 18)

Según Pierre Chaunu, el descenso de la natalidad en los países desarrollados principal causa del paro

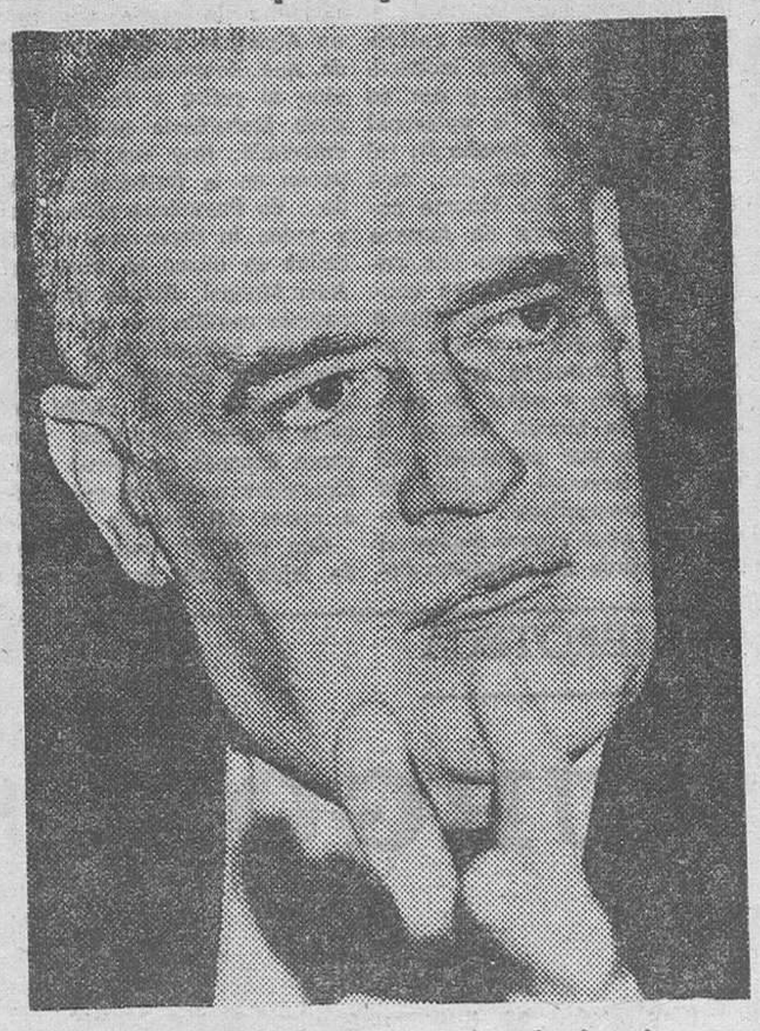

Pierre Chaunu, ilustre demógrafo francés. (Foto Europa Press)

(PAGINA 24)

DESPUES DE CASI DOS SIGLOS...

Una botella de vino «Napoleón» ha vuelto a su lugar de origen: Jerez de la Frontera

Esta botella de jerez «Napoleón» ha costado más de 30.000 pesetas. — (Foto FIEL EFE).

(PAGINA 22)

Contiene también este ESPECIAL:

- «DEL CINE ESPAÑOL», POR ALFONSO SALGADO.
- «BURGOS, SIGLO XX», POR «LUVA».
- «EL JUEGO DE LA CALVA. IDENTIDAD DE LO CASTELLANO», POR JOSE-MIGUEL LOPE REVILLA.
- «AMPLIEMOS NUESTROS RECURSOS FORESTALES Y CONOCIMIENTOS DE ELLOS», POR JOSE HOYUELOS.
- «NAVIDADES EN BUENOS AIRES», POR GONZALO DE SEBASTIAN.
- «ISAAC ASIMOV, GRAN DIVULGADOR CIENTIFICO», POR JULIA SAEZ ANGULO.

M.E.C.D. 2017

DEL CINE ESPAÑOL

Por Alfonso SALGADO

SON varios los periódicos y revistas que se han ocupado de la estadística, pero merece la pena que la repitamos y que hagamos alguna consideración sobre ella. Se trata del descenso en el número de asistentes a películas del llamado cine epañol. En 1972 (antes de seguir adelante, por favor, tomen nota de los años) vieron películas nacionales más de noventa y cinco millones de conciudadanos. En 1978, el número bajó hasta sobrepasar con poquito los cincuenta y un millones. En 1979, la cifra fue, en números redondos de treinta y cinco millones. No tenemos datos de 1980, pero ya se puede usted imaginar por dónde han ido las cosas.

Recordamos que hace años, cuando la censura hacía lo que hacía, se achacaba sólo a ella la culpabilidad de los «pocos millones de asistentes al cine nacional. ¿A qué se achaca ahora? Desde luego, ya no puede ser a la censura. Si enhebramos la teoría que ellos (los «inválidos» por la censura) vienen a decir, resulta que sí, que eran y son unos genios. Lo que pasa es que el pueblo español está formado por treinta y cinco millones de retrasados mentales. Por eso no va a ver sus obras geniales, su arte exquisito, su inteligencia quintaesenciada. Pero eso es según sus palabras. Creemos que la realidad es otra.

La realidad es que el pueblo español, salvo lamentables excepciones (cada año, menos) no hace de su dedo índice el «chupa-chups» que otros creían. Y no va al cine, claro. Que la censura impidió muchas cosas, no lo niega ninguno que haya tenido ojos en la cara. Que para hacer buen cine, o por lo menos, cine pasable también es cierto que tal censura era soportable. Si tomamos muchas de las verdaderas obras de arte que hemos visto elaboradas en Hollywood, llegaremos a la conclusión de que fueron dadas de paso por esa censura, con algún detalle de verdadero ridículo, pero nada más que algún detalle. Es decir: lo que falta es talento y por encima de todo, lo que falta es conocimiento del pueblo español.

Esta última clase de desconocimiento les llevó a algunos (que todavía no han caído en la cuenta de por dónde van los tiros) a creer que no éramos más que una pandilla de reprimidos. «Ergo» lo mejor era que nos echaran todo el repertorio de bobadas que nos han echado. La equivocación fue tan grande que se quedaron sin clientela, lo mismo que se habían quedado sin talento, aunque esta falta podían disimularla con la dichosa censura.

Hay que concluir que el pueblo tiene un sentido exacto de la libertad y que los que le echan de pasto cinematográfico todo el cieno que echan ni saben lo que son los españoles, ni tienen ese mismo sentido de la libertad. Esta sirve para ilusionar a los individuos y a las comunidades, no para que les entre el cólico de la majadería ajena. Hasta bajo la capa aparentemente más tosca del obrero o del campesino más humilde, en este pueblo existen intuitivos que saben perfectamente cuándo quieren educarlos, cuándo quieren divertirlos y cuándo quieren envenenarlos. Y éste puede ser el resumen de la baja continua de los espectadores del cine nacional.

—Sí, pero se olvida usted de la Televisión.

—Vamos, hombre. Citar a ese medio, precisamente es citar al exponente más palpable de la mediocridad que nos atosiga a todos. Que quiten algunos de los seriales extranjeros, al «hombre del tiempo» y la información deportiva, y se sabrá al par de semanas que no se enchufa la caja tonta ni para ver cómo hacen propaganda política en los telediarios.

Seguro que nuestro cine tiene muchos males, pero ése que hemos dejado descrito es el peor de todos. Lo es por muchas razones, empezando por las morales (que ya es hora de que se diga contra la opinión de los que entre otras tonterías, hacen y dicen delicadezas de esa clase de películas) y lo es porque, ¡qué caramba!, tanto despelote ha terminado por tomarse como el bicarbonato aquel que se daba al que tenía hambre.

Nos alegrarían los males que estamos relatando. Nos alegrarían porque son una confirmación de que a este pueblo, no se le mete el dedo en la boca, sin que pegue un buen mordisco, pero nos queda el mal sabor de boca que nos produce la verdad, hecha cisco con estos «cineastas», de que lo que pudo ser una buena fuente de trabajo y cultura se está quedando sin parroquianos. Para 1983, según los cálculos más recientes, en las salas de cine que proyecten películas españolas estarán los acomodadores nada más. Es simple deducción, pero la computadora empleada es último modelo.

REPRESENTANTE EXCLUSIVO

— RAMO MADERA —
ZONA: PROVINCIA BURGOS

La precisa importante empresa comercial de maquinaria y herramientas para la madera, para otorgarle la representación en la zona mencionada, para lo cual buscamos persona joven, con experiencia en ventas, facilitándole la ayuda y formación específicas necesarias por parte de la Empresa. Se establecerá un interesante sistema de retribución en función de resultados, garantizándose los primeros tiempos una cantidad mínima mensual a percibir. Vehículo propio.

CONTRATO MERCANTIL

Escribir historial detallado, indicando número teléfono. IOR CONSULTORES DE ORGANIZACION, S. A. Ref. 12.063. Paseo de Gracia, 46, 4.º. Barcelona - 7.

IOR

ESTAMPAS BURGALESAS

PAMPLIEGA SOLEMNE

(VILLA - WAMBA - TORRE Y RIO)

Por Juan José PEREZ SOLANA

El viajero tiene que confesar el venerando respeto que siempre le impuso la villa. Vista siempre al socaire de una histórica loma y asomada con deleite a otro histórico, el Arlanzón, Pampliega guarda en su entraña los mil y un sortilegios de su largo vivir. Soberana dentro del afamado Campo de Muñó en épocas de mucho pan llevar, tiene Pampliega mucha historia en su andorga (de gloria; de dolor, posiblemente, más). Veamos algo.

Hoy ya nadie pone en tela de juicio el abolengo romano de este lugar por el cual, sin duda, pasaba la Vía Romana que, procedente de Clunia (capital romana del Centro-Norte de la península) y atravesando Caleruega, daba salida a estas tierras aupándose por Tordómar, Rabé de las Calzadas y ponía sitio el Valle del Urbel camino de la Cantabria. Hay, cuenca del río abajo, afamados restos del antiguo emporio, y hasta en el nombre lleva Pampiega, cuando menos, una marca romana. No era, según parece, núcleo sonado, pero sí enclave de lujo, virtud que al presente muestra, aunque sea por vía de reliquia. Por ahí precisamente, por lo del enclave —lugar fortificado—, al abrigo de un otero entre el soberbio Muñó y el acaudalado Castrojeriz, le viene (mejor, le vino) a la villa nombre y renombre. (Poco, pues, importa lo de «Mansina» que dice Madoz —nombre redescubierto en las Tablas de Ptolomeo—, ni siquiera la «Villa Albella» de la que habla el Becerro Gótico de Cardeña aludiendo a heredades de Pampliega). La villa, en sano julio, se hizo y se magnificó en las primeras horas castellanas, aludiéndose al lugar en casi todo documento de los incipientos cronicones. Tal, y por su iglesia —dote de la episcopal de Burgos— con Sancho II; tal con Sancho III que por otra iglesia, la de San Vicente cedida a los monjes de Arlanza para formar en torno una población; tal asimismo en noticias más halagüeñas de Alfonso VIII que concede a la villa carta foral... Primeros siglos de claro expolio a pesar de merced que le hiciera Alfonso X a base de una concesión de mercado semanal, además de otras prerrogativas. Prerrogativas que poco a poco se fueron desmoronando en sucesivos dictámenes de fiera tropelía. Pampliega con el tiempo vino a ser, como tantas otras villas de postín, solar arramplado.

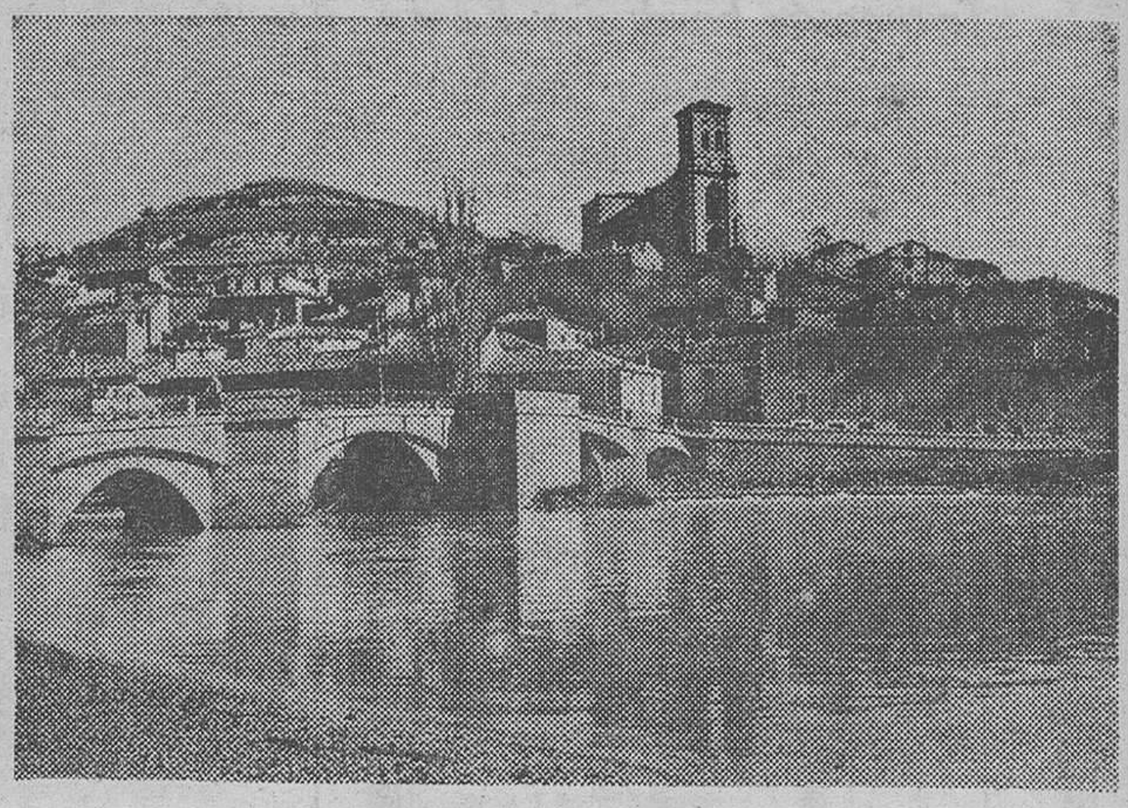

Así de sublime es la estampa de la vieja y nueva Pampliega. Obviamente la loma y la torre, el río y la villa componen su ajuar.

De las antiguas glorias conserva sólo las que nadie puede robar y los encantos naturales que le dio la vida. Cuando se habla de Wamba, por ejemplo, hay empaque y hasta notoria ufanía en el relato de este bravo rey godo. De él se dice que sometió a los váscones, que promulgó una ley obligando al servicio militar, que veló por la disciplina eclesiástica convocando dos concilios, uno en Toledo y otro en Braga, que rechazó a la razzia musulmana en Algeciras y que ocupó Ceuta, que, destronado por Ervigio, vino al retiro a Pampliega en cuyo Monasterio murió y fue enterrado. Hoy sus restos reposan en la Catedral de Toledo... En Pampliega saben todos y todos lo dicen que por sus calles se educó el Infante don Juan Manuel. Hablan todos del antiguo castillo que en el siglo XIV fue materialmente desvencijado por envidias vecinas y nadie echa en el olvido antiguos rangos adquiridos como rezan docenas de fueros y subsiguientes conflictos casi todos a causa del concejo burgalés.

Con todo el lustre le viene de lejos y ahí está para alabanza propia y envidia ajena la solemne estampa de Pampliega. La sostiene con todo rigor en el alto de su perenne historia una iglesia ciclópea que mira a llanadas y otea vecindarios. El río, con puente de soberbias trazas, endulza la villa y atavía la ribera con las prendas de su entraña. La filigrana del caserío juega a superposiciones sublimes y hasta mete en encantamientos. Casi todo, como era de suponer, acaba en laudes a la Torre. La Torre que poco tiene que ver con la iglesia primitiva es del XVIII de factura neogótica y guarda semejanzas con la del Hospital del Rey de Burgos, auténticas torres fortalezas. La Tore se hizo robusta para guardar, aquí más que en ninguna parte, el encaje interior. Cuando uno entra en el templo, se descorre ante él la cortina de lo inefable: un retablo magistral a base de nogales, robles y pinos con todo el ingenio de un bosque para incrustar el misterio. El misterio del mimo y el arte se sitúa en el sagrario. Todo ello de 1552, ocho años antes que el otro egregio de Isar. De izquierda a derecha y de derecha a izquierda se puede y se debe jugar en esta iglesia a la sorpresa del arte: Capilla de Santa Ana, la de las Animas, altar de la Purísima o el del Rosario se confabulan en ello. Ojo aparte pide el Púlpito, joya sublime, obra de Martín Ochoa y otro milagro de la buena piedra de Hontoria. Queda al fondo de la dicha una portada similar a la de las alabanzas mil de la Cartuja de Miraflores. En el ambiente del recinto todo lo inunda la solemnidad venida en manos de la finura, la sencillez de las líneas y el desparpajo de las dimensiones.

Fuera de la iglesia vuelve el lamento. Este pueblo se merece más. Se merece, pongamos por caso, protección al caserío; veneración con hechos a su ilustre ascendencia; mimo al enclave y urgente tarea de rescate de la loma de sus pompas. Este pueblo se merece, cómo no, el antiguo río de buenos pasares y gratos estares, que ahora no tiene. A la actual circunstancia le han salido unas coplas, muchas, de las cuales plagio dos: «Se marcharon los cangrejos — el mercado y la afición. — Se largaron a otras tierras — do puedan vivir mejor». Y esta que da remate: «Si entre todos no ayudamos — a poner depurador — el Rey Wamba va a decirnos — que en Toledo está mejor». He dicho.

HEMEROTECA

BURGOS, SIGLO XX

Por LUVA

(Compendio de noticias publicadas en DIARIO DE BURGOS del 11 al 23 de Enero de 1901)

Fallecía el día 22, en su palacio residencia de Osborne, la Reina Victoria de Inglaterra, causando su muerte general consternación en el Mundo entero. Gobernó a su pueblo durante 64 años y su vida fue fecunda en acontecimientos de alta importancia. Su historia puede decirse que fue la misma historia de Inglaterra. Nacida el 24 de Mayo de 1819, la proclamaron Reina el 20 de Enero de 1837. Casada con el Príncipe Alberto de Sajonia Coburgo, este matrimonio fue fecundo en sucesión y al morir, la Reina contaba con 60 descendientes vivos, pertenecientes a cuatro generaciones, entre ellos 33 nietos y 30 biznietos. Su reinado, durante el cual extendió el poderío de Inglaterra por todo el Mundo, pasaría a la historia como uno de los más grandes, más respetado por el Mundo entero y más venerado por todos sus súbditos.

—La gripe o «influenza» aumentaba en los Estados Unidos y pasaban ya de 200.000 las personas atacadas. En Chicago había más de 100.000 y los hospitales estaban abarrotados.

—También fallecía en Madrid el eximio vate catalán e ilustre hombre público D. Víctor Balaguer, uno de los más insignes literatos de aquel entonces. Sus restos fueron trasladados a Villanueva y Geltrú, para su inhumación.

—La producción de trigo en España, en el año que acababa de terminar, se cifraba en 27.406.781 quintales métricos, en una superficie de 3.568.879 hectáreas, que venía a ser la media de producción de años anteriores. Burgos figuraba a la cabeza entre las provincias productoras, con 239.115.513 kilogramos.

—En término de Chiclana (Cádiz) era hallado el cadáver, horriblemente destrozado, del aeronauta Preeters desaparecido el 25 de Diciembre anterior, cuando efectuaba una ascensión en su globo «España».

—La Prensa y el vecindario de Badajoz emprendían una enérgica campaña contra la caza de pájaros, que había llegado a alcanzar proporciones escandalosas en toda la provincia. En la estación de Don Benito habían sido decomisados varios bultos conteniendo 339 kilogramos de pájaros sacrificados y pueblo había en aquella provincia del que se exportaron durante el mes anterior cerca de medio millón de pájaros. Las autoridades, secundadas por los labradores, perseguían a los desaprensivos, ocupándoles en poco días miles de trampas y cepos.

M.E.C.D. 2017

Nuestro concurso de grabados y fotografías

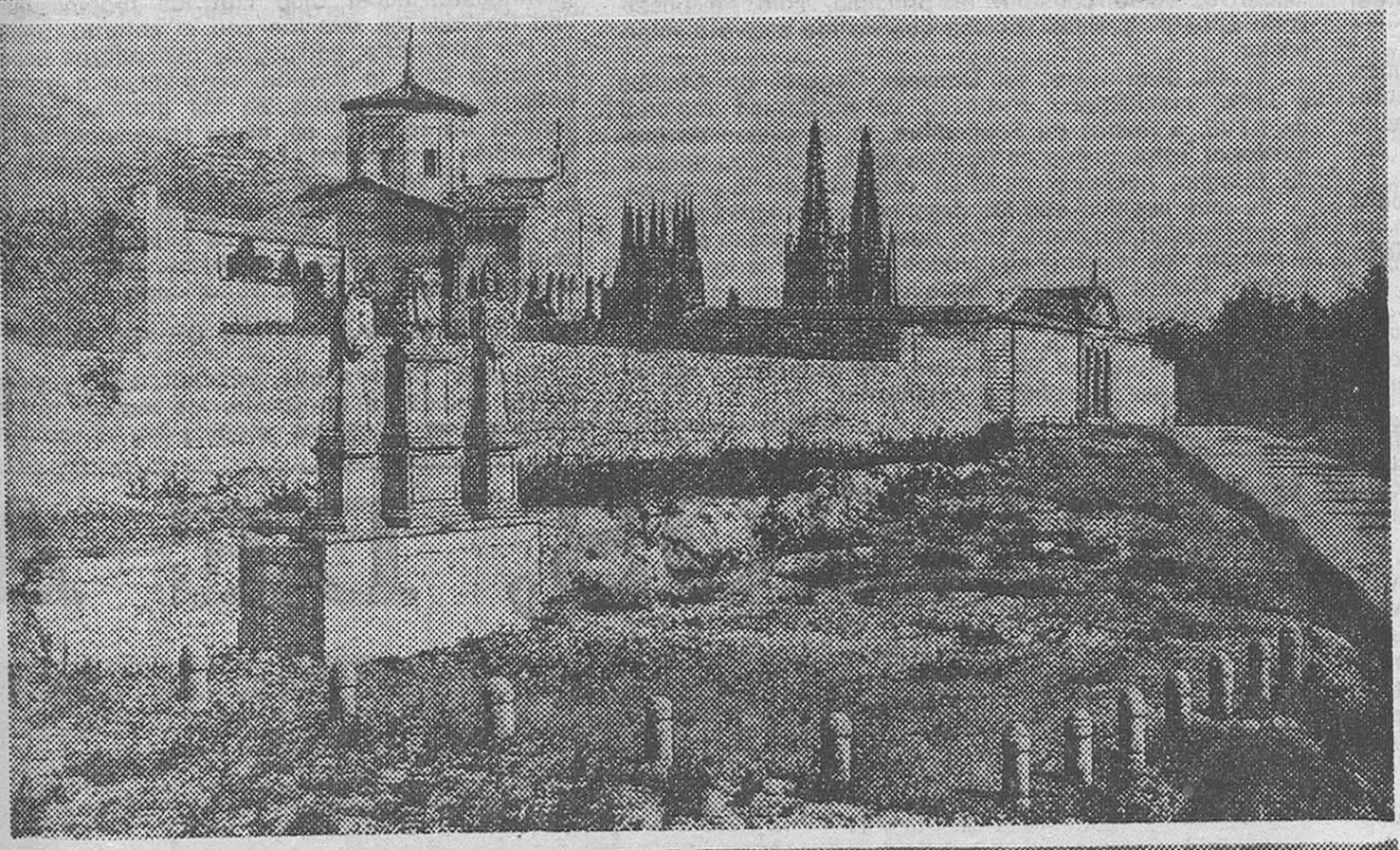

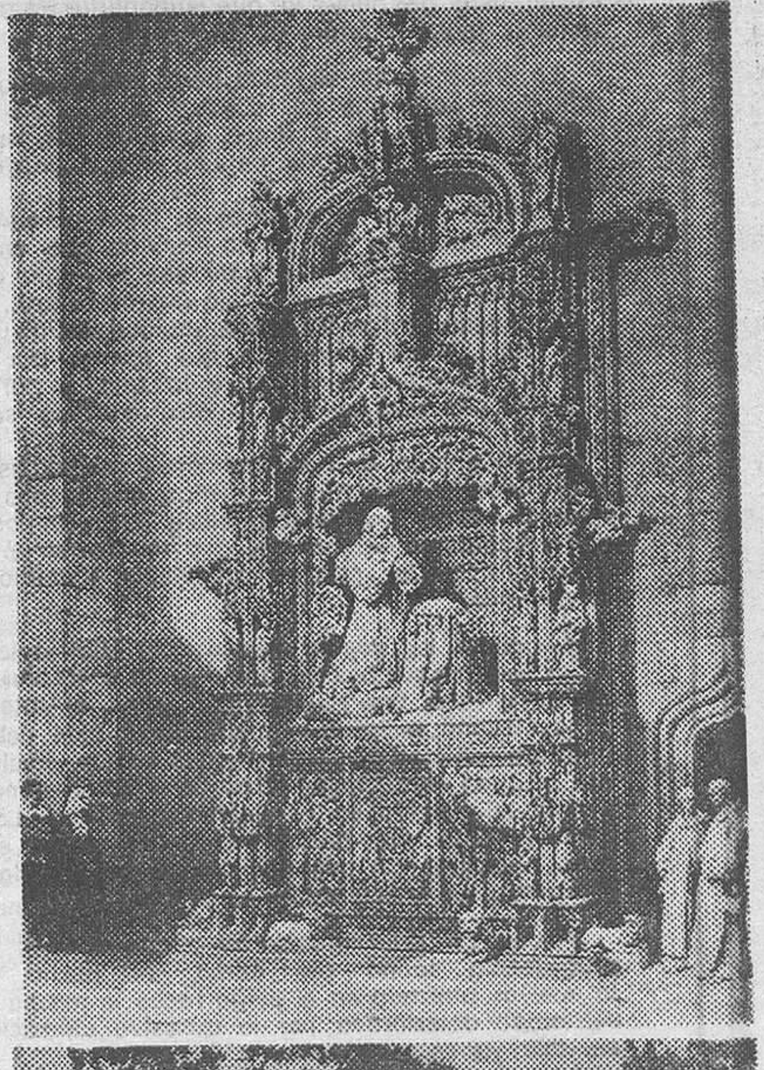

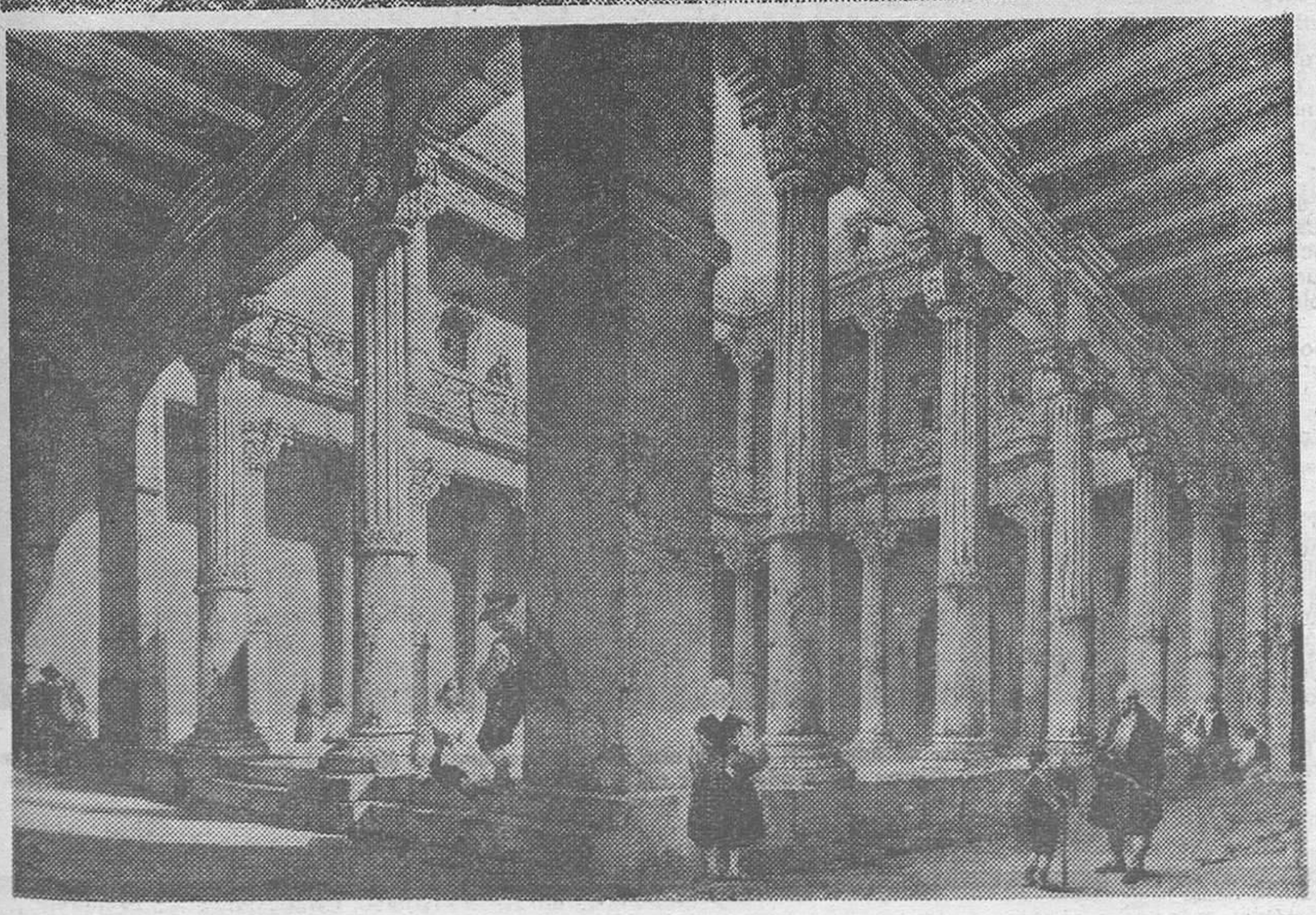

Seguimos con los grabados de don José María Codón. No necesitan explicaciones porque valen con su sola contemplación. Arriba, el Espolón según la traza y hechuras de 1880. Hermoso, ¿eh? Luego el solar del Cid hacia 1883. El cronista nos da explicaciones. pero las dejamos para otra ocasión. A continuación viene el sepulcro del Infante don Alonso, en la Cartuja. Y seguidamente, la Casa de Miranda. Observen también a los tipos humanos, que vale la pena.

La fotografía final nos la envía don Emilio Ferarios Sáez. Se trata de un coche «Austin» del año 1923. Toda una obra de arte que sería bueno que aún se conservara.

M.E.C.D. 2017

LA CALVA

LA IDENTIDAD DE LO CASTELLANO

Por José Miguel LOPE REVILLA

Una tarde calurosa del último verano, mientras paseaba a la sombra de la frondosa arboleda de la Quinta, camino de Fuentes Blancas, observé como en una lateral al paseo se jugaba a ese atávico y casi desaparecido juego de La Calva.

Tras dar crédito a los ojos, hubo un leve momento de transición desde un asombro imprevisto a una leve emoción que evocó reflejamente lejanos recuerdos infantiles.

Existe una evaluación de cosas o hechos ajenas a los baremos sociales y que depende en gran medida de la circunstancia personal. Un paisaje que puede ser visto a diario, posiblemente pierde el encanto de lo excepcional, no obstante ese mismo paisaje mantedrá elementos sensibles y evocadores para quien únicamente lo contemple en contadas ocasiones de su vida. Y ese mundo de lo sensible y de lo personal es siempre incommensurable.

Un efecto de este tipo me produjo la observación del juego que rememoraba vivencias inolvidables de mis vacaciones de Bachiller pasadas en una pequeña aldea burgalesa durante la ya «remota» década de los 50, cuando todavía eran lugar común el acarreo con «la del alba», el toque de «angelus» indicador del mediodía y el diario peregrinar a la bodega, cuyas cubas contenían «acidillo» de los majuelos propios, pisados en el lagar de la esquina o en el del Concejo.

Resulta difícil documentar no ya el origen, sino la propia existencia del juego deporte. Las dos componentes fundamentales para su práctica eran la fuerza y la destreza elementos ambos constantes en cualquier diversión viril de las culturas antiguas.

En estos casos, en los que no existe constancia escrita por ser un pasatiempo de extracción eminentemente popular, posee mayor eficacia la vía filológica que la histórica para aproximarnos a las primeras contingencias en el tiempo. El término «calva» puede provenir de tres étimos con los que guarda una identidad fonética.

En alemán «kalb» significa ternero, novillo. Serían, pues, dos afinidades: la primera fonética, «kalb» - «kalba», y el hecho de que en diversos lugares la «calva» es un asta de buey, lo que supondría un origen del término, more retórico: el sinécdoque.

En árabe «kalb» significa perro (aunque no podemos reproducir su grafía por constar su alfabeto de grafemas diametralmente distintos, mantenemos, en esencia, su fonética). Se trataría de una mera coincidencia fónica.

En latín vulgar localizamos el término «camba» para significar la pieza del arado romano que enlazaba el dental con el timón que a su vez provenía del griego «kampé» cuyo sentido primitivo era curvatura.

En nuestros días cualquier diccionario al uso la define como pieza encorvada que encaja por la parte inferior delantera el dental y la reja, y por la parte posterior, la esteva; por el otro extremo se afianza al timón

He observado, en conversaciones sostenidas con paisanos que antaño fueron buenos aficionados al juego que nos ocupa, que dudaban entre la denominación «calva» y «camba», aunque hay que reconocer un uso muy extendido a la primera acepción y minoritario a la segunda.

Mi opinión es que la procedencia etimológica proviene de la voz «camba» cuya evolución a «calva», siempre en el terreno del latín vulgar o en el interregno a un castellano incipiente puede haber sido debido a la analogía fonética con los términos «alba», «malva», «salva», «valva», etc., todos ellos de extenso conocimiento y habitual empleo en el ambiente aldeano. La diferenciación léxica era perteneciente: no debía existir un único vocablo con dos acepciones para designar unos elementos tan cercanos en el uso.

Abona en gran medida el citado criterio sobre la procedencia latina del étimo, el hecho de que la «calva» utilizada en el juego fuese la misma «camba» del arado deteriorada por la excesiva utilización e inservible ya como aperos de labranza.

Los elementos del juego son dos:

Primero. — LA CALVA. Así se denomina no sólo el juego, sino la «camba» provinente del arado, suelta y situada en el suelo, de modo, que una parte rectificada se adhiera al terreno y la parte curva quede al aire para ser vista. También se utilizaba una pieza similar más acomodada por haber sido construída exclusivamente para tal menester; en cuantiosos lugares hacía las veces un asta de buey o simplemente un palo introducido en el suelo.

A la «calva» o estaca se la conoce también por «calveta» o simplemente «calvete».

Segundo. — EL MORRILLO. Pieza cilíndrica de piedra, de altura variable, generalmente entre 10 y 15 centímetros, y de 6-8 cms. de diámetro. Cada jugador debería proveerse de su propio morrillo, lo que originaba que las citadas medidas variasen en función de la fuerza del mozo correspondiente. La ausencia de granito en gran parte de la provincia burgalesa obligaba a construirlos a base de rocas calizas con la consecuente fragilidad en los golpes certeros o sea en cada «calvar».

En las tierras lermeñas y arandinas le conocían por «marro», como al ancestral juego del mismo nombre; en la comarca de Salas de los Infantes le denominan «gurreño» y «guijarros» llaman los mozos de Covarrubias, a los cantos rodados que el Arlanza acarrea desde las Peñas de Carazo.

El juego consistía en situarse a una distancia que oscilaba entre 20 y 25 ms., y lanzar el «morrillo» por el aire con el objetivo de derribar la «calva» de su posición erecta, si haber tocado previamente el suelo. Cada derribo en la circunstancia señalada suponía un tanto. Aunque es obvio que podía competirse individualmente, lo normal era realizarlo por equipos cuyo número de componentes variaba según la circunstancia local y tradicional. El límite de tanteo al que había que llegar para obtener la victoria se fijaba previamente al inicio de la partida y dependía en buena medida del número de jugadores.

En una amplia zona que abarca desde la provincia de Avila hasta la nuestra con lugares de tanta solera tradicional y folklórica como Arévalo, Medina del Campo, Olmedo, Tordesillas, Melgar de Fernamental, Castrojeriz y Villadiego, se jugaba con dos «calvas» lo que permitía realizar partidas en ambos sentidos a la vez que conseguía imprimir agilidad al juego. Por tierras de Villadiego conocen a esta «calva» de dos astas por «chana».

Los equipos participantes se formaban a partir de lo elemental en el medio rural: las cuadrillas o las peñas, chivos, mozos, quintos, casados, etc., y raramente mezclados entre sí, cuanto menos en los años a que me refiero.

Este mañoso entretenimiento permitía apostar, generalmente, la merienda a los bandos contendientes, raramente dinero, aunque en honor de mis contertulios de este verano, «tuteros» en la barriada del General Dávila, debo constatar que en varios lugares de la geografía burgalesa —Sasamón, Alar y Peña Amaya, entre ellos— era habitual consignar la «postura» antes de medir los 21 pasos que según la costumbre deben separar a los jugadores de su objetivo.

Desde hace algunos años, asistimos a una notable rehabilitación popular y espontánea de juegos típicos, entre los que destacan la tuta y el bolo burgalés. De la calva, como constato al principio, sólo he observado unos incipientes vagidos que no me atrevo a interpretar.

El Sr. Presidente del Consejo General de Castilla y León, manifestaba a través del programa regional de RTVE, a finales de Septiembre, la necesidad de promocionar estos uegos enraizados en la tradición secular de Castilla, haciendo mención concreta de la «calva».

Es muy positivo que los órganos de gobierno posean la sensibilidad suficiente para auscultar el deseo popular y pongan los medios adecuados para alentarlo y protegerlo. Quizás la propia consolidación y arraigo a los nuevos órganos se vaya logrando paralelamente a la búsqueda permanente de una identidad en los juegos, en la costumbre, en el folklore, en el habla... en la manera de ser y sentirse castellanos.

(Desde Gerona)

REVALORIZACION DE LAS LABORES CASERAS

Las francesas bordan y hacen punto en los trenes en los parques y en el «metro»

Vuelve la tradición, desde las humildes costureras rurales a las Reinas que bordaron famosos tapices

Por MARIANATA

Cuando la vieja definición, casi peyorativa, de «labores femeninas» (tricot, bordado, tapicería) se eleva al concepto noble de «Tareas para el esparcimiento» es que algo está cambiando. Los franceses, que gustan de institucionalizar y racionalizar las cosas, están haciendo estudios psicológicos, sondeos sociales, análisis de todo tipo para dejar bien sentado un síntoma altamente revelador en la evolución de ciertas coturnbres y aplicarlo a fomentar un comercio dignísimo. Lo han bautizado «ouvrags de loisirs».

Eso es, entretener los ocios haciendo algo útil y bello, por ejemplo, una laborcita de bordado, cuya historia a través de los tiempos se encargan de recordarnos, revalorizada, a través de instructivos folletos. Las casas que venden «kits» de costura y materiales para ese tipo de quehaceres, disimulan púdicamente su publicidad con demostraciones educativas y las señoras que, seducidas, emprenden un aprendizaje de festón o de repulgo se sienten inspiradas creadoras.

DALE QUE DALE A LA AGUJA

Sin ironía, lo cierto es que se han puesto de moda los bordados y es frecuente ver en el «Metro», en las salas de espera, en los parques, en los trenes... el espectáculo enternecedor de las señoras, dale que dale a la aguja. Del cañamazo, del lino, el panamá, la batista salen lindos mantelillos, cojines, tapetes, visillos y lienzos que reproducen un cuadro famoso, un paisaje o una escena inventada, con destino a ser enmarcado y colgado como obra, si no de arte puro, al menos sí decorativa. Es una tarea, como dirían los sociólogos, gratificante: hacer algo con las propias manos, para una finalidad en relación con el entorno ambiental.

Por otra parte, equipos de animadoras especialmente formadas para la función, se dedican a organizar simpáticas demostraciones en los grandes almacenes, en centros de reunión, en clubs femeninos, en clases de formación profesional. La firma «Princesse», que hace en este sentido una promoción muy encauzada, insiste en que está indicado vender estos «ouvrages de loisirs» en aquellos lugares donde se supone que hay pérdida de tiempo: hospitales, estaciones, guarderías infantiles, maternidades, lugares de vacaciones.

OBRAS MAESTRAS DIGNAS DE UN MUSEO

Muchas mujeres que trabajan lejos y pasan horas en los medios de transporte, las mamás que sacan de paseo a sus niños, las señoras sin ocupación que se aburren, están así lanzándose al bordado, labor que había caído en desuso y casi en el olvido, puesta de moda a través de la lencería de casa lujosa pero cuyo precio prohibitivo la hacía inaccesible. Ahora se ha democratizado y las manos más humildes se inician a los primores de la cruceta, del bodoque, del punto a realce, de filtiré.

Vuelve la tradición a la actualidad, recordamos que bordar es una técnica artesana que ha confinado, en ciertos momentos de la historia, al arte más creativo, de los ornamentos religiosos en que se ilustraron también sabios monjes, a la fina lencería de las cortesanas, de los humildes costureras rurales a las reinas que bordaron famosos tapices, estas labores manuales de infinita paciencia han sido modo de expresión que no pocas veces dio lugar a verdaderas obras maestras dignas hoy de los museos.

Un trabajo sencillo para principiantes: imitación de un icono ruso hecho a cruceta y puntos fáciles. (Foto EFE)

Ampliemos nuestros recursos forestales y conocimiento de ellos

Alegría, nostalgia e información

Por José HOYUELOS

Alegría, nos causa cuando hemos disfrutado de unas fiestas «navideñas» llenas de paz y amor en estos lares, que gracias a Dios, no sentimos el ruido de la metralleta, o la explosión de «goma dos» (sin que dejemos de olvidarnos de los que por su profesión u ocupación puedan apartarse de ese odioso ruido en que está impregnado de terrorismo).

Ver como al ir al trabajo estos días, esos arbolitos son cargados en los camiones de la basura, amén de los que han sido quemados en las calefacciones o en las cocinas, han hecho las delicias al adornar nuestros hogares, bien en el rincón del salón de estar o en cualquier lugar de nuestra morada, y en muchos casos, al lado del «nacimiento» del Hijo de Dios, puesto que para mí como creyente, son compatibles y no debe relegar el uno al otro; cargados de flamantes lucecitas, cintas, figuritas bien de los Reyes Magos o Papá Noel con su cortejo correspondiente, sin olvidar el musgo, serrín o espumillón con diversos colorido, que a medida que el tiempo festivo transcurría, se han adornado más y más con los crismas o postales de felicitación recibidas desde cualquier parte del mundo en que nuestros familiares y amigos, deseándonos de corazón, más que nunca, lo mejor para nuestra felicidad, y en la fiesta de Reyes, al contorno del árbol o junto al nacimiento, los regalos esperados desde hace algún tiempo, al levantarse antes de ser de día, los niños quedan estasiados durante unos segundos, saltando seguidamente de alegría y ver las delicias al contemplarlos, el delite embebidos de los mayores, la satisfacción conjunta de todos, creyendo ser las únicas fiestas del año en que la felicidad se funde por doquier en un solo racimo, olvidándonos aunque sea por unos días del Mundo atolondrado de consumo y materialista, en que nos hallamos inmersos, que nos agobia buscando la paz de espíritu que no hallamos por los derroteros de esta vida.

Alegría sí, después de lo expuesto, este árbol de Navidad ha sido adquirido por los medios que el Servicios provincial del Instituto Nacional para la Conservación de la Naturaleza ICONA, ha puesto a nuestro alcance a un precio módico o casi regalado, puesto que el coste no cubre los gastos de corta, transporte, reparto, etc., aunque sí beneficiosa ésta, por ser realizada la misma por personas expertas en labor forestal de tratamientos selvícolas, clareos, podas, entresacas, y estar superpoblada la zona donde han sido cortados; en lugares en que anteriormente no existía apenas vegetación, únicamente algo de pasto, brezo, árgomas, estepa, escoba y mata de roble tozza en franca regresión, habiendo sido consorciados los terrenos por los dueños de los mismos con el ICONA.

Digo nostalgia, porque no olvidemos que algunos insensatos han ido a hermosas y cercanas repoblaciones cerca de la ciudad, y burlando la vigilancia del agente forestal de la zona, han cortado el árbol o árboles que mejor les ha parecido y a la altura que no debieran, dejando cerca de él, el peor configurado que nunca será como el que habrá sido cortado, con fuste magnífico.

Reitero nostalgia, puesto que, creo es ignorada por muchos, nuestras riquezas forestales, tanto a nivel natural como repoblaciones; piscícolas, cinegéticas, pastizales adehesados, apícolas, ya que se encuentra incluída entre las once provincias más forestales de la nación (como bien lo describía con todo detalle, en un artículo aparecido en este DIARIO el 31 de Diciembre de 1980 sobre actuación de toda índole de trabajos, incendios forestales y toda clase de actuaciones de trabajo realizadas por el ICONA durante el mencionado año. Prueba de esta ignorancia, nuestro «Real Académico de la Lengua», poeta, escritor y periodista D. José María Pemán a su paso por ésta, no cometa la imprudencia de escribir un artículo en «ABC» describiéndola como «La Estepa Rusa», caso que se vio obligado a retractarse. Para juzgar debemos ver y saber, y nuestra provincia posee unas riquezas humanas, culturales, agrícolas, ganaderas, forestales, etc., que para sí quisieran los que de Burgos no tienen otro concepto que el de que hace mucho frío.

Si, digo información, puesto que no obstante lo expuesto anteriormente en cuanto a riquezas, hemos de aumentar éstas Tenemos recursos para ello.

No debemos politizar cosas que apenas tienen importancia, como la que suscitó hace un par de años, la famosa corta de quinientos árboles en el término municipal de Burgos con autorización de la Confederación Hidrográfica del Duero impuesta por la industrialización con el minioleoducto Miranda-Burgos - Valladolid.

¿Sabían estos señores opositores a la corta que los mencionados árboles, que todo expediente si es legal, cosa que no dudo, bien de ocupación o expropiación conlleva una indemnización por daños y perjuicios, valoración, y pago total de los terrenos, y el propietario dueño de éstos, en este caso el Excmo. Ayuntamiento de la ciudad, habrá sabido plantar más árboles que los cortados?

Igualmente sabían que estos árboles cortados, en su día fueron plantados mediante consorcio o contrato de los dueños del terreno con la Confederación Hidrográfica del Duero. Que gracias a ambos, nos congratulamos, recreamos en nuestros paseos, respiramos aire puro, nos deleitamos en la sombra los días estivales de verano cuando el sol nos abrasa con su calor, y últimamente, en uno de estos parajes de «La Cartuja» se ha creado un área deportiva para cuantos deseemos disfrutar de ella. Pues bien: ante la insignificancia de la corta expresada, para mí reitero politizada, la Confederación Hidrográfica del Duero (con sede en Valladolid), aproximadamente tiene, bien en consorcio o contrato en nuestra capital las siguientes repoblaciones:

Con pino abarca parajes de Cortes. Cartuja y Fuentes Blancas.

Con chopo, en los parajes de Cortes, unos 10.000; margen izquierda de Fuentes Blancas. 7.000; y en zona Villalonquéjar 27.000, todo ello en buen estado vegetativo.

En la provincia, en las márgenes del río Arlanza, zonas de Lerma, unos 100.000 chopos a punto de corta, y en las márgenes del Pisuerga, (Melgar de Fernamental), la cantidad es grande, como lo demuestra este último Ayuntamiento, uno de los pueblos más cuidados y bonitos en cuanto a paseos, calles y jardines de la provincia, gracias en parte a sus limpios y pingües beneficios desde hace bastantes años, aportando únicamente el terreno de unas márgenes del río hasta entonces inforestales.

Sin tratar de hacer inventario de lo consorciado con la Confederación, esta aportación, unida a las extensas y magníficas repoblacíons que el Instituto Nacional para la Conservación de la Naturaleza en Burgos ICONA, viene realizando con gran estudio y acierto desde hace años, especialmente en la Sierra de la Demanda, Montes de Oca, (verdadero pulmón de oxígeno, zonas de adecuación recreativa y turística por su proximidad a la ciudad, a menos de 20 Kms., con el ambiente de Uzquiza, deleite para los deportistas náuticos, cuando éste se halle lleno, y seguridad del abastecimiento de aguas reguladas con seguridad de abastecimiento para Burgos y su industria). Valle de Mena, Espinosa de los Monteros, Santo Domingo de Silos, Covarrubias, márgenes del Arlanza en Santamaría del Campo, Torrepadre, Peral de Arlanza, márgenes del río Tirón en zonas de Belorado y otras muchas sin enumerar como las del Arlanzón en zonas de Castrillo del Val, etc., todas ellas efectuadas mediante consorcio.

No perdamos de vista los extensos y ricos pinares naturales de Valle de Valdelaguna, Monterrubio, Sierra de Neila, Quintanar de la Sierra y los municipios que a éste contornean, así como la zona de Hontoria del Pinar, Pinilla de los Barruecos, Huerta del Rey, Arauzo de Miel, zonas de Oña y San Zadornil. Extensiones como verán enormes, (muy apetecidas por los numerosos grupos de Scouts de gran parte de la geografía de España (Madrid, Bilbao, Valencia, Vizcaya, Logroño, etc.).

Esta extensión puede y debe de ampliarse, teniendo en cuenta, esas márgenes de nuestros ríos con beneficios a corto plazo, esas laderas que de no repoblarse están expuestas a una gran erosión, y las llanuras de la meseta en un desierto; por lo que debe ser potenciado al máximo.

Para ello, sin hacer gala de literato ni escritor, puesto que verán que empiezo con unas alegres Navidades y Reyes, pero sí ralista por conocer casi toda la provincia, invitando a todos, tanto a entidades como particulares que por medio de la Delegación provincial de Agricultura Diputación provincial, poner disposición de los Organismos competentes, en este caso de ICONA o producción vegetal que en colaboración con la Excma. Diputación dispondrán en breve plazo de cantidad más que suficiente de plantas. Organismos que en todo momento están dispuestos a colaborar por una provincia más rica y mejor; y si Vd. está dispuesto hacerlo por su cuenta algún Organismo le subvencionará planta o dinero para enriquecer su economía, que a la postre es la de la provincia. Que nuestros hijos o descendientes no puedan humillarnos por ineptos, indiferentes apáticos y falta de amor a quien el Creador puso la tierra a nuestros pies y no supimos aprender la «Lección del Génesis», llenad la tierra y sometedla. Ni saciar el «hambre de cultura» por medio de la «sabia naturaleza», de la que tanto nos queda por aprender.

BURGOS, DE AYER A HOY ☆ ★ ☆

En 1949, aquello tenía de erial más que de otra cosa. Claro que un día llegó la excavadora (o se hizo a mano, ya ni eso recuerda uno), se midieron metros cúbicos de cemento o se pesaron (tampoco sabe uno), se contaron ladrillos, se hicieron planos, dijeron los técnicos que tal y el Ayuntamiento que cuál y ya ven: lo conocido por Nuestra Señora de Belén se convirtió de erial en urbanización. Es que esto no para, hombre. — (Fotos FEDE).

M.E.C.D. 2017

Desde la Argentina

Navidad en Buenos Aires

Por Gonzalo de SEBASTIAN

Hace un calor agobiante. Buenos Aires prepara el verano de esta forma: alta temperatura con índice elevado de humedad. Hoy es 24 de Diciembre y la Nochebuena la pasaremos como casi siempre, bastante calurosa. Es el comienzo de la temporada estival; no obstante, por lo general, a Navidad la pasamos con el buen calorcito que nos viene del Norte, del Brasil y la humedad que nos proporciona la gran cuenca de agua del río de la Plata.

¡Qué diferencia con nuestras navidades burgalesas! Recordamos con emoción aquellos lejanos días. La cena navideña, con la familia en torno del pavo o los pollos (todavía no tal vulgarizados por aquel entonces) seguidos del mazapán, los turrones y todo rociado con champán catalán. Cómo se sentía la alegría de vernos vivos y unidos. ¡Cuántos años han pasado y cómo sentimos la ausencia de los seres tan queridos! Ahora mismo, en esta parte de América, repito la misma escena con mis descendientes alrededor, pero es difícil el encuadre de la misma sin nieve y sin frío; al contrario, estoy viendo pasar la gente agobiada por el calor y a los muchachos bañándose en la piscina.

No crean Vds. que la Navidad, excepto por el clima, difiere mucho de la europea. No. Las calles del centro se encuentran engalanadas con lámparas y guirnaldas de colores y en las plazas no falta el pino o el abeto con los adornos de ritual. Por otra parte la gente abarrota los negocios comprando los regalos y las viandas para las fiestas. Curiosamente se come, con este calor, lo mismo que si estuviéramos en el más frío de los países: montones de turrón, la mayoría español por supuesto, avellanas, nueces, mazapán, peladillas, pavos, pollos, patos, etc... todo bien nutritivo y con exceso de calorías en medio de este clima. La herencia europea de este país es innegable y puede más que el sentido común. No falta en las tiendas principales el clásico Papá Noel enjugándose el sudor o levantándose a cada momento con una mano la maciianta barba, mientras con la otra toca una campana. También hay una nota simpática. Durante la mañana coros de niños recorren las calles o se colocan a la puerta de las iglesias cantando villancicos Se trata, como ven, de toda una Navidad, pero con un calor acentuado.

Nosotros también participamos de la celebración pero con más lógica. Esta noche tomaremos para celebrar las fiestas un aperitivo ligero, con mucho hielo, antes de un gazpacho andaluz, seguido de un poco de fiambre rociando todo con un buen champán «bien frappé» y de postre tarta helada y sobre todo una buena ducha con agua fría o un baño en la piscina antes de ir a la cama. Es una buena fórmula en este país pero que la sigue muy poca gente. La mayoría se empeña en atiborrarse con manjares de invierno con alto contenido de grasa. ¡Oh, qué cosas tiene la tradición cuando no es lógica!.

Después de casi dos siglos...

Una botella de vino "Napoleón" ha vuelto a su lugar de origen: Jerez de la Frontera

☆ Más de 30.000 pesetas pagaron los hermanos Domecq por la adquisición de esta histórica botella.- En 1915 fue subastada a beneficio de la Cruz Roja, con la condición de que no se bebiera hasta que Alsacia y Lorena fueran devueltas a Francia

La Historia comenzó un día de principios del siglo XIX. Camino de la batalla de Cádiz, el mariscal Soult hizo un alto en el camino para recorrer las ya entonces famosas bodegas de Jerez de la Frontera. Allí le fue dado a probar un vino tan delicioso que el mariscal, entusiasmado por su calidad, pidió una tiza y escribió en la cabeza de la botella: «Napoleón Esto para el Emperador)».

Al poco tiempo la botella llegó a manos de Napoleón y, a partir de ese momento, éste dejó de beber toda clase de vinos que no fueran de aquel tipo. De «Napoleón», el jerez que así bautizara el mariscal Soult, sólo se conocían cuatro botellas que se encontraban en La Tour d'Argent (París) y cuyo propietario no quería desprenderse de ellas. Por esas fechas, don Pedro y don José Ignacio Domecq se pusieron en contacto con el dueño de esas cuatro botellas históricas, con el propósito de cambiárse las por otras del vino que contiene la bote madre, pero el propietario se negó a desprenderse de ellas.

CON EL SELLO IMPERIAL

Pero, no hace mucho, en la célebre casa de subastas de Londres, cuyo fundador fue James Christie, nacido en 1730, apareció entre otros artículos a subastar, una botella de «Napoleón».

Con ocasión de celebrarse el 250 aniversario del nacimiento del fundador de la casa de subastas, y entre una amplia colección de botellas de vinos y coñacs, estaba una de ese jerez «Napoleón», lacrada y fechada: «Palacio de Tullerías Napoleón 1813». Lo auténticamente valioso de la botella era que en su cuello figuraba el sello imperial, lo que formó el natural revuelo al estar expuesta para ser subastada.

El camino recorrido por la botella hasta llegar a la casa de subastas de Londres tiene una larga historia.

Al caer Napoleón, subió al trono de Francia Luis XVIII. Cuando se casó la camarera mayor de la Reina con el jardinero mayor de Lord Brougham, el Rey, entre otras cosas, les regaló seis botellas de dicho vino y seis candelabros de la mesa real.

Al estallar la guerra del 14, los herederos de la camarera conservaban en su poder una de las botellas de «Napoleón» las velas de los candelabros. En 1915, dichos herederos subastaron el vino y las velas a beneficio de la Cruz Roja, pero impusieron una condición al comprador: la botella no se debería abrir ni se encenderían las velas hasta que Alsacia y Lorena fueran devueltas a Francia.

UNA PUJA COMPETIDA

La botella fue adquirida y guardada como oro en paño en un castillo inglés, hasta que fue comprada por los subastadores. A la reciente subasta conmemorativa del nacimiento de Christie acudieron los vinateros jerezanos con el lógico deseo de conseguir la histórica botella de «Napoleón».

No les fue nada fácil, pues tuvieron que enfrentarse en sus pujas a los más expertos anticuarios ingleses y americanos.

Pero al final fueron los Domecq quienes pujaron más alto: 30.000 pesetas pagaron por la botella.

A pesar de no existir compromiso alguno, pues Alsacia y Lorena fueron devueltas en su tiempo a Francia, la botella seguirá sellada y lacrada y dormirá el resto de sus días en las bodegas de Jerez de la Frontera.

Esta es la historia de una botella de «Napoleón» que después de casi dos siglos ha vuelto a su lugar de origen.

(Fiel, Servicios Especiales de EFE)

BODAS BANQUETES
HOTEL VITORIA
VILLAFRIA
Pida presupuesto - Teléfono 225900

MUEBLES MORAL CAYUELA, S.A.

TROFEO INTERNACIONAL MUEBLE/EUROPA 1.980

Gama modular y juvenil con trofeo internacional a la calidad y precio

Presentamos dos modelos de la nueva gama modular y juvenil con los que MUEBLES MORAL CAYUELA, S. A. ha obtenido el Trofeo Mueble/Europa 1980 a la calidad y precio.
Líneas suaves y agradables.
Nobleza de materiales. Pensado para satisfacer las necesidades de espacio y amueblamiento del hogar.
Múltiples combinaciones.
Nuevos diseños para crear ambientes más confortables y agradables.

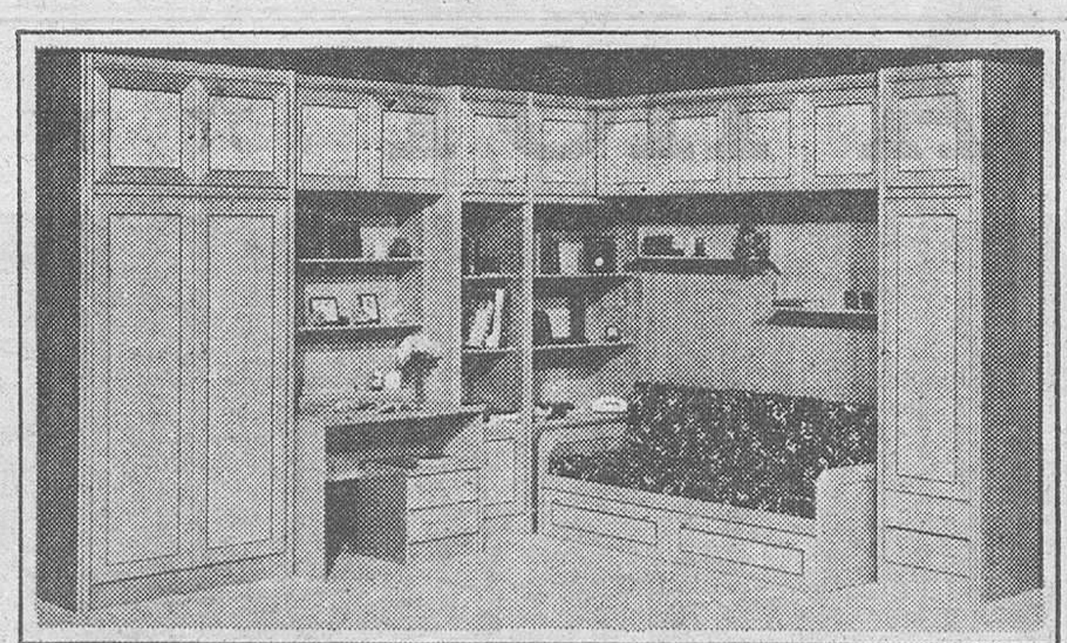

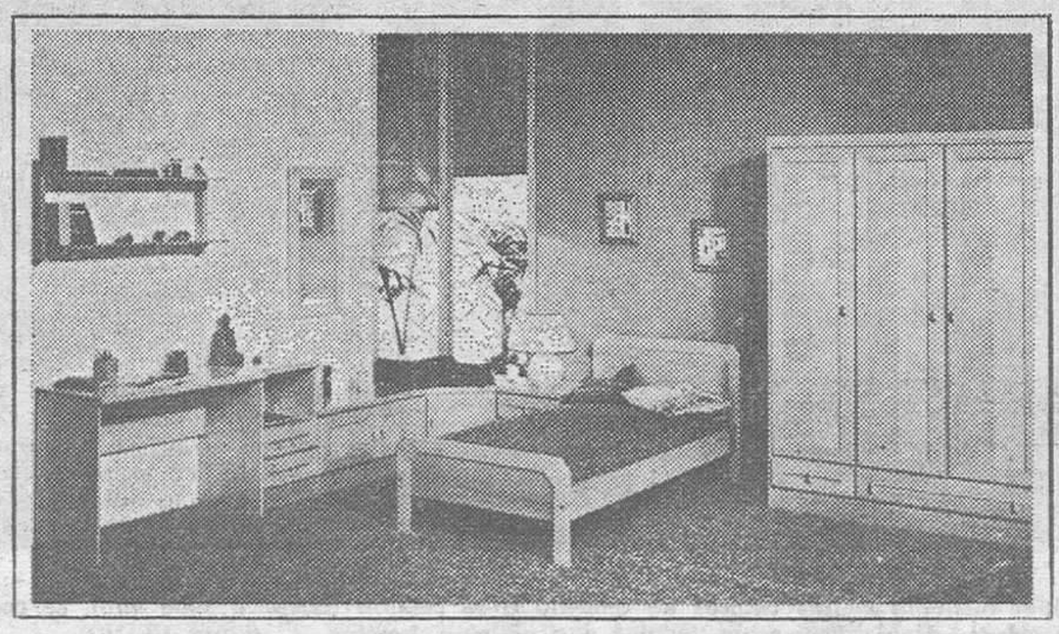

Pago hasta 42 meses y con descuento

CTRA. DE LOGROÑO, S/N. (CASTAÑARES) • PARRA, 14 Y CALERA, 9 Y 11 • VITORIA, 166 Y PLAZA SAN BRUNO, 3

M.E.C.D. 2017

Con más de doscientos libros en su haber

ISAAC ASIMOV, GRAN DIVULGADOR CIENTIFICO

Cinco catástrofes amenazan al universo. El hombre puede elegir cual, o bien controlarlas.- «Sólo hay una guerra que puede permitirse la especie humana: la guerra contra su propia extinción».- «El esfuerzo por la supervivencia humana debiera absorber nuestras energías»

Por Julia SAEZ-ANGULO

Isaac Asimov es ese científico divulgador de la ciencia y la ciencia-ficción, a través de más de doscientos libros. Con sus millones de ejemplares vendidos, su nombre es un clásico en el género. En América le llaman el Leonardo Da Vinci de la divulgación científica. Su última obra «A choice of catastrophes» ha sido traducida al español bajo el título «Las amenazas del futuro» y, enlaza con otro libro anterior, titulado «Vida y tiempo».

Asimov nació en la Unión Soviética en 1912 y emigró a América en 1923. Es licenciado en Bioquímica, Medicina y Física. Sus conocimientos de Astrología son también profundos. Para ganarse la vida en América, escribió numerosos relatos de ciencia-ficción para revistas, así pudo costearse sus estudios en la Universidad. Hoy goza de gran popularidad y fama entre miles de lectores.

No le importa que le atribuyan una «belleza diabólica», hasta alardea de ella. Feo, corpulento, con gafas de montura oscura y unas gruesas patillas blancas, el científico juega a perfilar su imagen exterior, para que se grabe en la mente de sus lectores. Tiene mucho de ironía, cinismo, humor y advertencia de profeta. En un domingo de invierno en Nueva York, Asimov daba una conferencia en la sinagoga Emanuel de Manhattan. El es de ascendencia judía.

Entre las obras más conocidas de Asimov están «Fotosíntesis» (Plaza y Janés), «Cien preguntas básicas sobre la ciencia», «El Universo» (Alianza Editorial), etc. En «Las amenazas de nuestro mundo», Asimov selecciona cinco clases de catástrofes que podrían amenazar la vida humana en nuestro planeta.

«Por un lado todo el Universo podría cambiar sus características y convertirse en inhabitable. Si el Universo se convirtiera en mortal, y si no pudiera existir absolutamente la vida dentro de él, la Humanidad tampoco podría existir, y eso sería algo que podríamos denominar «Catástrofe de primera clase».

Naturalmente, no es que todo el Universo quede implicado en algo, que bastará para provocar el fin de la Humanidad. El Universo podría seguir siendo tan benigno como lo es ahora y, no obstante, algo podría suceder al sol que hiciera inhabitable el sistema solar. En este caso la vida humana podría llegar a su final, aunque todo el resto del Universo prosiguiera su camino tranquila y suavemente. Esto sería una «catástrofe» de segunda clase».

Y hay más. Aunque el sol siguiera brillando con la misma intensidad y benignidad acostumbradas, la propia tierra podría pasar por el tipo de convulsión que hiciera la vida imposible en ella. En este caso, la vida humana podría encontrar su fin, a pesar de que el sistema solar, continuara con sus vueltas rutinarias, de rotaciones y revoluciones. Esto sería una «catástrofe de tercera clase».

Y aunque la tierra continuase estando tibia y agradable, algo podría ocurrir en ella que destruyera la vida humana, aunque por lo menos, no perjudicara otras formas de vida. En este caso, la evolución podría continuar, y la Tierra, con una carga de vida modificada, progresaría todavía... Pero sin nosotros. Esto sería una «catástrofe de cuarta clase».

Podríamos avanzar un paso más y señalar la posibilidad de que la vida humana pudiera continuar, pero que sucediera algo que destruyera la civilización, interrumpiendo la marcha del avance tecnológico y condenase a la Humanidad a una vida primitiva, solitaria, mísera, embrutecida, desagradable y corta, durante un período indefinido. Esto sería una «catástrofe de quinta clase».

Todas estas hipótesis factibles, Asimov las resuelve llamándonos a un cambio de vida y mentalidad, como un profeta que en vez de argumentar con la voz de Dios, lo hiciera con la de la ciencia. A Vicente Gracia, Asimov le dio:

«Lo que decía Isaías y lo que repetía Juan el Bautista, es lo mismo que digo yo. La ciencia desde luego, no es un buen sustituto de la religión, porque la religión es segura y la ciencia no. Y es que la religión viene de Dios, pero la ciencia no. La ciencia es consecuencia de la razón humana y de su progreso. Y, por lo tanto, insegura. Y la gente prefiere una respuesta que viene de Dios, que es segura, que de la ciencia, que puede estar equivocada».

Isaac Asimov escribió en «Vida y tiempo» una amplia carta al presidente de los Estados Unidos, Jimmy Carter, que por ahora no ha tenido respuesta. En ella dice: «Sólo hay una guerra que puede permitirse la especie humana: la guerra contra la extinción. El esfuerzo por la supervivencia humana tendría que absorber toda nuestra razón, emoción y energía, porque todo esto será completamente necesario si deseamos conquistar la supervivencia. Cualquier lucha en otro sentido sería trivial, y en cualquier caso, dejaría de tener significado si se perdiese la gran batalla».

Asimov se confiesa pesimista para las próximas décadas, aunque optimista si logramos conjurar los peligros de extinción que acechan a la especie humana. Aunque se confiesa sin ideas religiosas, parece creer en la renovación interior del hombre para que no arrase sobre sí mismo.

«Si nos comportamos sensata y humanamente, si nos concentramos friamente en los problemas que afectan a toda la Humanidad, prescindiendo de sentimentalismos en cuestiones que ya pertenecen a otro siglo del pasado, como seguridad nacional y orgullo local; si reconocemos que no es el vecino el enemigo, sino la miseria, la ignorancia y la fría indiferencia hacia las leyes naturales, entonces podremos solucionar todos los problemas que ahora tenemos. Deliberadamente podemos elegir no tener ninguna catástrofe».

«Y si conseguimos eso durante el próximo siglo, podremos esparcirnos por el espacio y perder nuestra vulnerabilidad. No dependeremos nunca más exclusivamente de un planeta o de una estrella. Y entonces, la Humanidad, o sus descendientes inteligentes y sus aliados, podrán seguir viviendo, más allá del final de la Tierra, más allá del final del Sol, más allá (¿quién sabe?) incluso del final del Universo. Este es, debería sr nuestro objetivo».

Isaac Asimov nos previene con explicaciones ante los peligros que nos amenazan. No quiere ser catastrofista, sino científico realista, que las ve venir. El adivinó la llegada a la Luna en el año 38 y habló de los computadores de bolsillo en los años 50. Sus previsiones se hacen ralidad en el tiempo

«La ciencia-ficción se ocupa de los científicos que ocuparán la ciencia del futuro. La ciencia-ficción intenta aunque no siempre lo consigue, delinear el futuro, «dice Asimov, para quien el computador electrónico y el transistor han sido la invención más útil del siglo XX, porque «han hecho posible la inteligencia artificial».

Como escritor imparable, «Historia Universal Asimov» (Alianza Editorial) explica el desarrollo de la Humanidad desde el 8500 antes de Cristo hasta nuestros días. Asimov con la ciencia como método, atraviesa el pasado y el futuro con facilidad, y nos lo cuenta divulgativamente.

(Servicios Especiales de EFE)

Portada de uno de los numerosísimos libros de Isaac Asimov. — (Foto EFE-FIEL).

LEA USTED MAÑANA

«HOJA DEL LUNES»

DE BURGOS

AMPLIA INFORMACION DEPORTIVA Y GENERAL CON ATENCION TAMBIEN A LOS TEMAS BURGALESES.

IMPORTANTE EMPRESA PAPELERA

SOLICITA

ADJUNTO AL JEFE DE PRODUCCION

SE REQUIERE:

— Titulación de Ingeniero Papelero.
— Sólida formación en fabricación de pastas y papel y/o estucado, adquirida por su trabajo en procesos, construcción de maquinaria o en investigación durante un mínimo de 5 años.
— Experiencia mínima de 2 años en puestos de responsabilidad.
— Dotes de mando e iniciativa.
— Se valorará el idioma inglés.

SE OFRECE:

— Puesto de trabajo fijo en Empresa de gran estabilidad y en desarrollo.
— Amplias posibilidades de desarrollar su iniciativa.
— Formación constante en nuevas técnicas, por cuenta de la Empresa.
— Servicios sociales (vivienda, economato, becas de estudio, etc.).

Enviar «curriculum vitae» completo, manuscrito, incluyendo pretensiones económicas, para posteriores pruebas profesionales y sicotécnicas, al apartado de Correos, N.º 115 de BURGOS.

(INEM 17.859)

REBAJAS en TEXTILES MARIN

¡¡APROVECHESE!!

M.E.C.D. 2017

PARA RELEVAR A UNA GENERACION

LOS NUEVOS MATRIMONIOS, A POR EL TERCER HIJO

- **Según Pierre Ghaunu, ilustre demógrafo francés, el descenso de la natalidad en los países desarrollados es la principal causa del paro**
- **En veinte años Europa perdió ochenta millones de consumidores por esta causa**
- **La operación de contraconcepción es un genocidio organizado contra la democracia y la sociedad**
- **En diez años que continúe la corriente antinatalista pueden ser irreparables los daños causados a nuestra civilización**

Por MANUEL MARIA

«La natalidad decae y saltan por los aires los límites mínimos necesarios para asegurar la sustitución de las generaciones». Estas palabras han sido pronunciadas por Pierre Chanu, demógrafo francés y profesor de historia cuantitativa, en el curso de una conferencia titulada «Una amenaza para la vida». Según el profesor Chaunu, las campañas contraconceptivas se están cargando a Europa más que la crisis de la energía. «La crisis de la energía —ha dicho— es sólo una consecuencia, un problema secundario; la verdadera crisis es la demográfica». Otras importantes afirmaciones del profesor Chaunu son, por ejemplo, que esta crisis demográfica es la verdadera causante del paro en Europa, que en menos de veinte años ha privado al continente de 80 millones de consumidores, los mismos ochenta millones que se han detraído a la población europea por causa del descenso de la natalidad

A LA BUSQUEDA DEL TERCER HIJO

En la misma conferencia, el profesor ha afirmado que para relevar a una generación hacen falta que nazcan 2,11 a 2,15 hijos por mujer. Por ello es necesario que los matrimonios nuevos vayan a la búsqueda del tercer hijo. Porque, en los países industrializados, la tasa de nacimiento es, con mucho, menor al índice medio deseado.

En la Europa de los nueve el índice de nacimientos por pareja es de 1,72 hijos; en el bloque Noruega, Islandia, Suecia, Finlandia, Austria y Suiza, este índice está en 1,63 hijos por pareja; Europa del Oeste y del Sur (España, Portugal, Grecia) el índice es de 1,86; y el grupo Estados Unidos, Canadá, Australia y Nueva Zelanda, está por 1,78.

En contraste, según datos de la UNICEF, cada año nacen 80 millones de niños en los países en vías de desarrollo, de los cuales cinco millones mueren en el primer año y otros diez millones quedan incapacitados por alguna enfermedad. Pero todavía quedan otros 65 millones de seres humanos fuertes y sanos que acabarán por sustituir la población del mundo desarrollado dentro de muy poco tiempo.

Según el profesor Chaunu, si el fenómeno contraconceptivo de los países desarrollados continúa otros diez años, una parte de la cultura humana no podrá reproducirse. Y hasta es posible que desaparezca la democracia.

UN MUNDO NUEVO CON GENTE NUEVA

Al paso que caminan los países industrializados, arrastrados por la corriente contraconceptiva que iniciaron USA y Alemania, dentro de esos diez años que predice Chaunu se perderá una importante parte de nuestra cultura, y dentro de otros diez más, aborígenes de otras partes del mundo habitarán nuestro suelo. «No salvaremos la democracia ni nuestra sociedad de libertades —añade Chaunu— si el día de mañana el tronco que la inventó y que aún la soporta termina esa pareciendo». Por ello es preciso tomarle las medidas a la crisis, estudiar sus causas y atacar el mal de raíz.

Porque para Chaunu este mal no es comparable siquiera con la peste negra de donde viene y adónde va el movimiento anticonceptivo y antinatalista. Ha montado, según él y comprobable por cualquiera que se anime a hacer la prueba, un formidable negocio de diafragmas, cremas espermicidas, píldora de Pincpus, esterilets, abortos, esterilización... etc.

Es un movimiento paralelo a la carrera del desarme pero al revés. No ha habido acuerdos internacionales, ni falta que hacía, para esta gran matanza que viene a ser como otros gran genocidio, sólo que éste sólo mata a los niños y tiene la apariencia de favorecer a los adultos. Pero, entre otras fatales consecuencias ¿quién pagará las pensiones de jubilación de los padres sin hijos? ¿Quiénes de la generación perdida en la carrera de la contraconcepción pagarán los impuestos del futuro?

Para ocupar los puestos dejados libres por las razas indoeuropeas tendrán que venir de Oriente y de Occidente, de frica, de Asia y de Latinoamérica, gente con savia nueva, si es que en esas partes del mundo han dejado simiente viva los negociantes de la antinatalidad.

LAS FINANZAS NO TIENEN CORAZON

Las finanzas no tienen corazón, ni cerebro tampoco, al parecer. Con la misma inconsciencia con que la especulación del suelo se ha cargado maravillosas zonas turísticas en el mundo, y ha armado con fauna y flora, importándole un comino toda la naturaleza, los negociantes del genocidio antinatalista pueden acabar con la humanidad. Después de ellos, el diluvio, parecen decir.

Lo importante son, por ahora, sus laboratorios, fábricas y red de empresas multinacionales que hacen el negocio del siglo. De camino puede que se carguen la democracia y la sociedad de libertades, para que nadie pueda gritar contra sus planes de expansión económica. Ellos procurarán salvarse de la quema construyendo sus propios bancos de esperma controlados genéticamente para crear luego una humanidad obediente a sus planes.

Después de las ideas, clarísimas de Pierre Chaunu, demógrafo y profesor de historia cuantitativa, se puede dar rienda suelta a la ciencia-ficción e imaginar un nuevo mundo creado a imagen y semejanza de los planes comerciales de ellos.

PERO FRANCIA REACCIONA

Cuenta Chaunu que lleva predicando estas ideas en Francia decenas de años sin que nadie se eche cuenta. Pero parece ser que últimamente alguien ha dado la razón a nuestro profesor. Y en Francia se empiezan a tomar medidas para animar a los matrimonios a concebir y dar a luz un tercer hijo que equilibre la balanza de pagos generacional. Entre las ayudas a este tercer hijo francés hay un premio de entre 170.000 y 340.000 pesetas, seis meses antes de permiso por maternidad, dos años de seguridad en el empleo para la madre que quiera dedicarse a educar a sus hijos, becas de estudio, viviendas más baratas, más holgadas y mejor acondicionadas.

Con el tiempo, puede que el resto de los países industrializados vayan tomando conciencia de la crisis y decidan controlar la natalidad y el movimiento demográfico pero en el sentido contrario. Quiera Dios que haya tiempo para ello.

(Fiel, Servicios Especiales de EFE)

Por favor, una sonrisa

CARCELEN

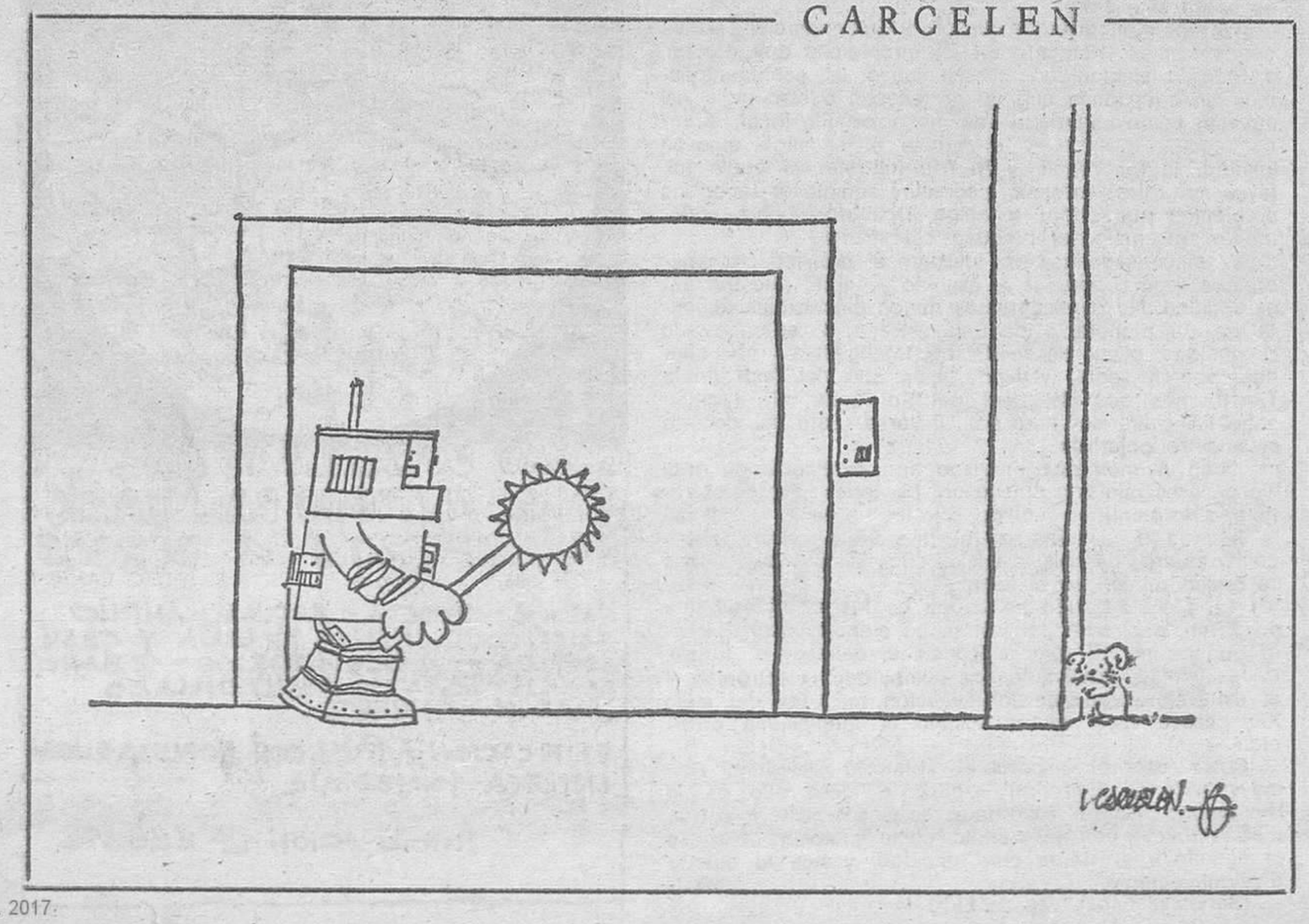

Dr. J. A. Ledo Pozueta

Trastornos circulatorios, periféricos (Cirugía vascular).
San Ildefonso, 3, 2.º
Telf. 338873. VALLADOLID

ATENCION GAMONAL
TEXTILES MARIN
JUNTO BARRIADA INMACULADA
¡¡¡ GRANDES REBAJAS!!!

M.E.C.D. 2017

INCENDIO FORTUITO EN EL DIARIO "DEIA"

Bilbao (Efe). — Un incendio se ha producido a últimas horas de esta noche en las instalaciones del rotativo bilbaíno "Deia", al parecer por un cortocircuito.

El siniestro ha afectado a la rotativa y almacén del diario.

En el lugar de los hechos se encuentran, en estos momentos, cinco motobombas del Parque de Bomberos, de Bilbao, que se han desplazado hasta el barrio bilbaíno de Bolueta, donde están las instalaciones del rotativo, intentando controlar el fuego.

Las instalaciones del periódico han sido desalojadas nada más iniciarse el suceso. En el momento de producirse el incendio se encontraban trabajando los redactores del turno de noche, así como personal de talleres, no se tienen noticias de que haya habido daños personales.

Por el momento no se ha podido determinar si "Deia" podrá salir o no mañana a la calle.

EL «HAMBURGER DOM»

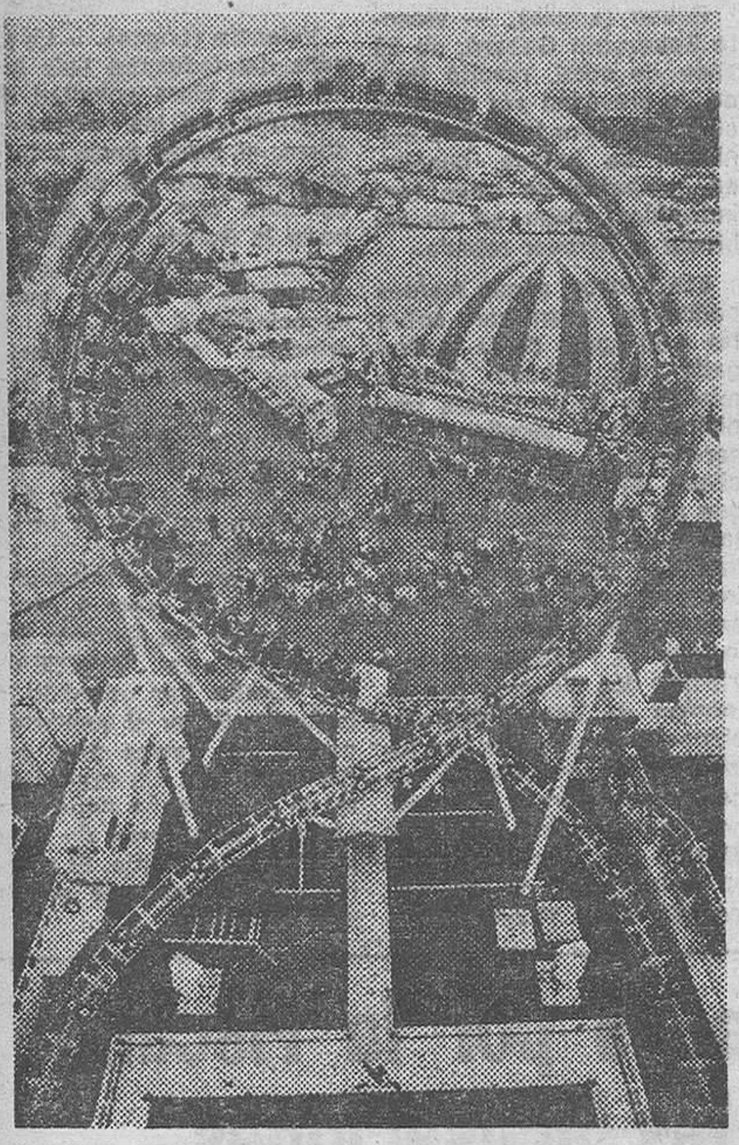

La feria o verbena por excelencia de Hamburgo se denomina «Hamburger Dom» («Catedral de Hamburgo») y se celebró por primera vez allá por el año 1329, según consta en las crónicas de la ciudad hanseática. La denominación, relacionada con la catedral, se debe a que durante largo tiempo esta verbena-feria tuvo lugar en el recinto exterior de la catedral de Hamburgo, la antigua, ya que hace más de un siglo que fue derribada.

La verbena fue trasladada a otro lugar el año 1893, muy cerca del famoso barrio chino de la Reeperbahn, concretamente al Heiligengeistfeld, que libremente podría traducirse por campo del Espíritu Santo, pero la denominación originaria se mantuvo hasta nuestros días. Además, en un principio la feria de Hamburgo tenía más de gran mercado comercial que de diversión.

Una de las grandes atracciones de este año la constituye la montaña rusa «looping star» (fotografía), que pesa 340 toneladas y cuya «sensación» consiste en que los viajeros del convoy efectúan un auténtico «looping», cabeza abajo, desde una altura de 20 metros. Por supuesto que no es una diversión para cardíacos.

El orujo de uva, fuente de energía

Málaga (Efe). — Un grupo de empresarios agrícolas va a remitir al Gobierno, a través de los parlamentarios malagueños, una petición para que se realice un estudio sobre las posibilidades existentes en esta provincia para obtener energía de orujo de uva. Estos agricultores solicitan que se instale una planta en Málaga, como la que existe en la localidad austríaca de Hortschon, en la que se transforman cada año 1.200 toneladas de orujo de uva, en fertilizantes de alta calidad, al mismo tiempo que se libera calor que puede utilizarse como energía alternativa para calentar agua, operaciones de secado o calefacción doméstica, así como la climatización de invernaderos para instalación de producciones tempranas.

No hay secreto del organismo humano que se escape a los fármacos radiactivos

El centelleo de estas sustancias, registrado mediante un detector colocado fuera del cuerpo descubre cualquier defecto invisible

Las sustancias radiactivas centelleantes introducidas en ínfimas dosis en nuestro cuerpo han conquistado un puesto destacado en la industria farmacológica moderna. Hoy el arte de curar se apoya, en numerosas y delicadas ocasiones, en estas sustancias trazadoras que señalan su paso por donde quiera que van y descubren secretos biológicos internos y enfermedades y alteraciones orgánicas ocultas.

Un detector de radiaciones colocado fuera del cuerpo muestra el estado de cualquier órgano o tejido y cómo funciona el metabolismo o se comportan los alimentos que ingerimos. Con el empleo de estos fármacos radiactivos no hay secreto que valga, todo sale a la luz y podemos comprobarlo y saberlo con nuestros propios ojos, lo cual es una gran ventaja en cuanto que se conoce qué camino es preciso seguir para curar una enfermedad o qué remedio poner en práctica para enderezar una alteración orgánica.

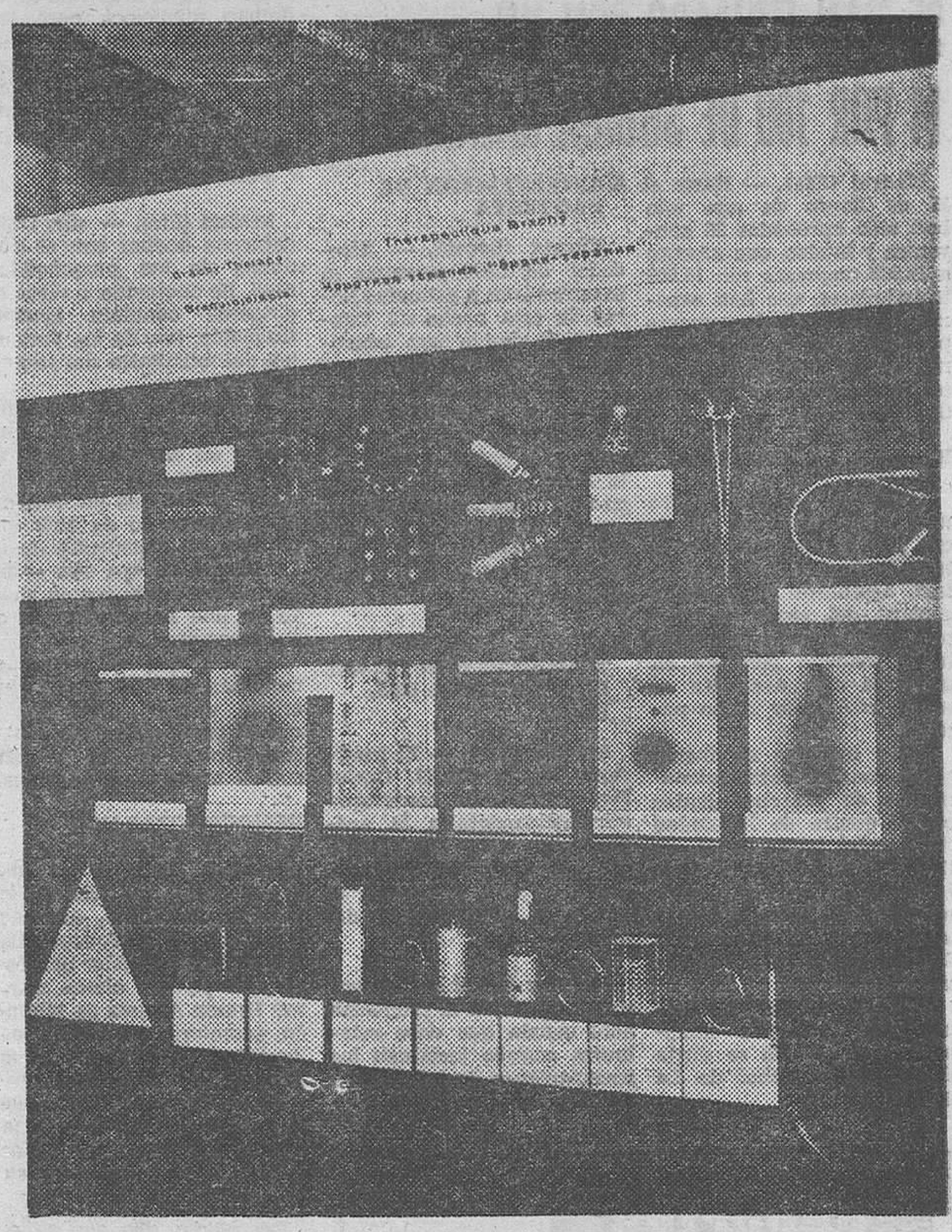

Material para la utilización de los isótopos radiactivos en medicina. — (Foto EFE-FIEL).

PERFECCIONAMIENTO FARMACOLOGICO

Antes la medicina interna se apoyaba en suposiciones y conjeturas más o menos avaladas por lo que se llamaba el «ojo clínico» del médico apoyado en sus muchos años de profesión. Hoy la medicina interna se apoya en realidades visibles, tangibles y medibles. Los datos que así se obtienen son muy importantes para la salud, a veces decisivos para conseguir la curación.

Si la medicina ha ganado en perfección con las sustancias radiactivas no menos ha ganado también la industria farmacológica. Gracias a los fármacos centelleantes radiactivos se puede investigar el esqueleto, la actividad cardaca, las funciones renales y cualquier otro sector del cuerpo humano con lo que se han abierto nuevos senderos a la medicina.

Hasta los rincones más ocultos o vitales, como el cerebro, la pituitaria, los pulmones, el hígado, el bazo y la sangre pueden examinarse gracias al centelleo luminoso de las sustancias radiactivas y diagnosticarse gran número de dolencias orgánicas que antes en no pequeña medida quedaban ocultas e ignoradas o se ponían de manifiesto cuando ya no había remedio.

MILES DE PRODUCTOS RADIACTIVOS

En la naturaleza se conocen en la actualidad 107 elementos químicos, de los cuales 92 son naturales y el resto sintetizados por el hombre en el laboratorio. Con este escaso número de elementos químicos (naturales y artificiales) se ha logrado elaborar 241 sustancias radiactivas centelleantes estables y 1.361 inestables.

El total de estas sustancias radiactivas centelleantes es lo que se conoce en la industria farmacológica por «radionúcli- rayos electromagnéticos. Pocos son los «radionúcleos» que sirven para su aplicación farmacológia pues no todos ofrecen razones físicas y químicas adecuadas para ello. Es sabido el empleo destacado de algu n o. como el yodo radiactivo; y lo mismo sucede con el calcio, el potasio, el estroncio y el fluor radiactivos.

Actualmente se usa mucho un elemento radiactivo un tanto desconocido hasta ahora, el tecnecio-99, que origina rayos gamma, en cantidades reducidas muy favorables para el paciente, y que ha sustituído en medicina nuclear el yodo 131 que ha sido el radionúcleo más importante durante mu c h o tiempo. La unión de fósforo y tenecio radiactivos se ha revelado como un fármaco ideal en este campo.

EN BENEFICIO DE LA SALUD

Con su centelleo trazador los fármacos radiactivos descubren cosas tan interesantes como las precoces inflamaciones, modificaciones o metástasis óseas (en el caso de tumor maligno), alteraciones y dolencias reumáticas de las articulaciones, estado del cerebro, del corazón o de cualquier otro órgano, todo con mayor rapidez y exactitud que lo haya hecho hasta ahora con rayos X.

La investigación cardíaca con talio-201 es un magnífico camino para prevenir el infarto pues descubre las regiones vacías de sangre en el corazón, y en rápida secuencia se puede dibujar el paso de la sustancia radiactiva por los ventrículos.

Con radionúclidos pueden descubrirse hormonas y otras sustancias biológicas en cantidades ínfimas hasta de uno a mil millones y de uno a un billón. Y es posible medir la producción de insulina del páncreas, y las sustancias que provocan alergias, la actividad de la glándula pituitaria o la tiroides, etc. Todo un amplio panorama farmacológico en beneficio de la salud. (EFE)

S. PRIETO CANTERO

MINISTERIO DE OBRAS PUBLICAS Y URBANISMO

INSTITUTO NACIONAL DE URBANIZACION

RESOLUCION DE 19 DE DICIEMBRE DE 1980 POR LA QUE SE SOMETE A INFORMACION PUBLICA EL PROYECTO DE ACCESOS PROVISIONALES DEL POLIGONO «BAYAS», DE MIRANDA DE EBRO (BURGOS)

En cumplimiento de lo prevenido en el artículo 41 del Texto refundido de la Ley sobre Régimen del Suelo y Ordenación Urbana, aprobado por Real Decreto 1346/1976, de 9 de Abril, se somete a información pública durante el plazo de quince días, de acuerdo con lo previsto en el artículo 4 — 1.º del Real Decreto-Ley 3/1980, de 4 de Marzo, el proyecto de accesos provisionales del polígono «Bayas», sito en el término municipal de Miranda de Ebro (Burgos).

El proyecto de referencia se encuentra expuesto al público en la Delegación Provincial del Ministerio de Obras Públicas y Urbanismo en Burgos, Plaza de Alonso Martínez, 7, durante las horas de oficina.

Lo que de acuerdo con la citada Ley se publica a los debidos efectos.

Madrid, 19 de Diciembre de 1980. El Director Gerente. Fdo.: Luis María Enríquez de Salamanca Navarro.

los deportes en Diario de Burgos TODOS LOS MARTES

M.E.C.D. 2017

EL PARTIDO SOCIALISTA QUIERE GOBERNAR

(Viene de primera página)

«Como nuestro partido no vive esa crisis que sufren otros, ahora estamos tratando de sensibilizar a nuestra organización para que dé respuesta a los problemas de la sociedad. Nosotros ya hemos pasado esa crisis de fagocitosis interna que creemos que se ha superado en gran medida y ahora estamos en condiciones de trabajar a fondo para la sociedad».

Comentando unas declaraciones del presidente del partido, en que si el PSOE llega al poder provocará la ruptura, Felipe González dijo que el triunfo electoral socialista debería suponer el comienzo de la auténtica ruptura democrática en cuanto que ello supondría la visualización de una nueva manera de gobernar.

PECES BARBA, EN LA MISMA LINEA

Palma de Mallorca (Efe). «Tenemos vocación de Gobierno, pensamos que en España resulta imprescindible un Gobierno socialista para cerrar la etapa de tránsito», ha manifestado en esta ciudad el diputado Gregorio Peces Barba, secretario del grupo parlamentario del PSOE. «El PSOE —añadió— es el único capaz de llevar a término un cambio real».

Refiriéndose a los comunistas y, concretamente, sobre lo sucedido en el PSUC, afirmó que al PSOE puede crearle algún problema en el ámbito municipal, pero los comunistas deben de una vez por todas reconocer cuál es su papel y aceptar la hegemona del Partido Socialista».

«SINDROME DE PERSONALIDADES»

Madrid (Efe). — «En UCD debemos acabar con el síndrome de las personalidades», ha declarado a «Efe» el dirigente centrista Ignacio Camuñas, uno de los firmantes del manifiesto del sector crítico.

Tras señalar que el sector crítico no tiene ninguna obsesión en torno o en contra de ninguna persona en concreto, afirmó que del segundo congreso ha de salir un partido completamente institucionalizado, «ya que —dijo— todo partido que se apoya en una persona tiende a su desaparición».

Añadió que el segundo congreso de UCD ha de ser crítico y debe servir para que el partido sea una realidad viva en la que tengan cabida todas las tendencias.

DEMOCRATIZAR UCD

Madrid (Efe). — «Cualquiera podrá ser líder de la UCD, en función de que sea capaz de democratizar sus estructuras y diseñar una estrategia política clara», afirmó Ramón Alvarez de Miranda, secretario general de las Juventudes Centristas, en la reunión de esta mañana.

En este sentido añadió que el problema que ahora tiene planteado este partido no es si Suárez sí o no, sino su democratización.

Por último, dijo que en el próximo Congreso se debe aumentar la capacidad de decisión y participación en el partido, democratizar su estructura reduciendo poderes personales y reforzando los órganos colegiados. «Se debe señalar además una estrategia clara para resolver los problemas de la sociedad y acabar con las políticas que no están claras», concluyó.

«ESPAÑA NO PUEDE SEGUIR SIN UN GOBIERNO FUERTE»

Madrid (Logos). — «Muchos son los problemas que España tiene planteados en todos los órdenes; pero la mayoría de ellos pasan por la necesidad de un arreglo de la situación política», ha afirmado el presidente de Alianza Popular, Manuel Fraga Iribarne, en Cáceres, en la clausura del primer congreso regional de Extremadura.

«Los serios problemas económicos, sociales culturales y morales que la sociedad española tiene planteados añadió, exigen una rápida solución a los temas políticos, España no puede seguir sin un Gobierno fuerte, eficaz y justo».

Ello supone un reagrupamiento de las fuerzas políticas y un cambio en la absurda ley electoral vigente.

En rueda de Prensa y preguntado sobre la inquietud que pudiera causarle en estos momentos lo que pudiera ocurrir en el próximo Congreso de UCD, el señor Fraga señaló que era posible la inquietud, en todo caso, como la de ese inquilino que observa la casa del vecino sometida a un fuego «Soy consciente que la solución de los problemas de España pasa por el buen funcionamiento de los partidos políticos y es necesario que la postura de los mismos, las profundas contradicciones a que se ven sometidos en la actualidad buena parte de ellos se clarifiquen para que cada cual pueda ocupar aquellas posiciones que las bases de su electorado exige...».

Sobre una posible futura unión entre UCD y AP, Fraga dijo: «UCD es una amalgama de tendencias imprecisas y ahora mismo es imposible saber cuál de ellas va a prevalecer sobre las demás, por lo que unas hipotéticas conversaciones en tal sentido deben quedar en suspenso hasta que finalice el congreso nacional de este partido. Lo que sí he dicho muchas veces y ahora reitero es que debe formarse una mayoría parlamentaria con fuerzas afines, afirmación que, por lo visto, se hace en uno de los proyectos de ponencia que van al Congreso de UCD. Más tarde o más temprano se dará la unión si queremos hacer una mayoría estable, como ha ocurrido en la vecina Portugal. Nosotros nunca hemos negado tal posibilidad y si en UCD alguien ha dicho lo contrario, dentro de unos meses veremos quién tiene razón.

«UN PALO A CARRILLO»

Málaga (Efe). — «Lo del PSUC no ha sido un «palo» al eurocomunismo, sino a Santiago Carrillo», declara hoy en el diario «Sol de España» Julio Segura, miembro del Comité central del PCE.

Tras mostrar sus reservas sobre las opiniones de quienes afirman que la Embajada de la Unión Soviética compró delegados en el congreso del PSUC, Julio Segura anuncia que el PSUC «procurará que la influencia de la Unión Soviética no juegue un papel decisivo en los debates del X Congreso nacional».

LOS PRIMEROS CONVENIOS DEL AÑO SE HAN FIRMADO CON UN 14 POR 100 DE SUBIDA SALARIAL

Madrid (Efe). — Hasta el 11 de Enero de este año han sido aprobados 28 convenios y laudos, que afectan a 10.066 empresas con 14.500 trabajadores, que han experimentado un incremento ponderado de la masa salarial de un 14,42 por ciento, según informa el Ministerio de Trabajo.

HUELGA DE TAXISTAS

Zaragoza (Logos). — Tras una larga asamblea, en la que participaron varios centenares de autopatronos del taxi, acordaron una huelga general del sector que en principio se va a prolongar hasta mañana domingo en que tras otra asamblea se van a replantear dicho paro.

Como medidas de fuerza acordaron el desencadenamiento de marchas lentas por el centro de la ciudad durante las horas punta, de 11 a 2 de la mañana y de 5 a 8 de la tarde, para hoy, sábado y mañana, domingo tocando los cláxones a fin de colapsar el tráfico de la ciudad.

El domingo por la tarde también intentarán colapsar el tráfico que se dirija al campo de fútbol de La Romareda.

MANIFESTACION DE PROTESTA

Vitoria (Logos). — Alrededor de 1.500 personas se manifestaron a primeras horas de esta noche en Vitoria secundando una convocatoria del comité de empresa «Michelín», para protestar por el aumento de producción introducido en la factoría y por la demora de la Magistratura de Trabajo en el señalamiento del juicio acerca de la demanda planteada contra el cierre patronal aplicado el pasado verano.

LA CEOE ACEPTA NEGOCIAR CON CC. OO. EL PROBLEMA DEL PARO

Madrid (Efe). — El presidente de la CEOE, Carlos Ferrer Salat, ha contestado afirmativamente a la propuesta de CC. OO., en la que invitaba a esta patronal a una reunión en la que se estudiaría el problema del paro.

El señor Ferrer Salat considera oportuna la propuesta pero señala que debe celebrarse cuando terminen las negociaciones de la revisión del Acuerdo Marco.

los deportes en Diario de Burgos TODOS LOS MARTES

EL YACIMIENTO PALEOLITICO DE AMBRONA (SORIA) UNO DE LOS MAS RICOS DE EUROPA

Será adquirido por el Gobierno

Madrid (Colpisa). — El Ministerio de Cultura, a través de la D.G. de Bellas Artes, Archivos y Bibliotecas, ha iniciado los trámites para adquirir uno de los yacimientos paleolíticos más extensos e importantes de Europa occidental. Se trata de «La loma de los huesos», en Ambrona localidad soriana cercana a Medinaceli.

Los primeros hallazgos de mamíferos pleistócenos en este yacimiento datan de 1888, aunque hasta principios de siglo no se realizaron las primeras excavaciones sistemáticas.

En los años 60 volvieron a efectuarse trabajos arqueológicos en la zona, que pusieron de manifiesto la envergadura del yacimiento —con una concentración extraordinaria de piezas faunísticas a las que se asocian industrias achelenses— y su enorme extensión que se acerca a los 5.000 metros cuadrados.

En el verano de 1980 y durante una larga campaña de excavación de casi tres meses de duración, se han reanudado los trabajos por un amplio equipo hispano-norteamericano, que dirigen los profesores M. Almagro, director del Museo Arqueológico Nacional; F. Clark Howell, de la Universidad de California-Berkeley, y L. G. Freeman, de [illegible]ago. Los resultados obtenidos superan todas las previsiones y los trabajos se reanudarán en la primavera de 1981. Este importante yacimiento [illegible]adero y despiece de grandes mamíferos (caballo, rinoceronte, venado, auroch, y sobre todo, elefante), asentado sobre las suaves laderas que bajaban hacia las marismas y charcas. Era una zona cubierta por escaso boscae, hiergas y arbustos en donde los pequeños grupos de cazadores achelenses actuaron durante milenios, lo que produjo esa enorme concentración de restos de fauna y de útiles paleolíticos que la hacen uno de los más ricos, completos y antiguos yacimientos de Europa.

Llamamiento del arzobispo de Valencia a los secuestradores para que liberen al Sr. Suñer

(Viene de primera página)

donado el País Vasco por similares motivos.

SUBVENCION PARA LA RECONSTRUCCION DEL AYUNTAMIENTO DE BEDIA

Bilbao (Efe). — El Ministerio del Interior, a solicitud del Gobierno Civil de Vizcaya, ha subvencionado con 9.430.000 pesetas al Ayuntamiento de Bedía (Vizcaya) para reconstruir el edificio, que quedó seriamente afectado por un artefacto explosivo

HERIDO AL HUIR DE LA POLICIA MUNICIPAL

Bilbao (Logos). — Vicente Echevarría Gabarri, de 20 años de edad, resultó herido de gravedad por disparos efectuados por la Policía municipal de Lejona, cuando, en compañía de otros tres individuos, huían en un vehículo al parecer robado

Los hechos, según fuentes policiales, ocurrieron sobre las 4,50 horas de la madrugada del sábado cuando miembros de la Policía municipal de la localidad, observaron la actitud sospechosa de cuatro individuos que se encontraban en el interior de un "Seat 124" Al intentar su identificación, los ocupantes del vehículo emprendieron la huída por lo que la Policía municipal efectuó dos disparos con intención de intimidarles No obstante, al observar que los individuos sospechosos no paraban su marcha un miembro de la Policía municipal efectuó tres disparos contra el vehículo uno de los cuales alcanzó a Vicente Echevarría que hubo de ser ingresado en el Hospital Civil de esta capital, presentando "traumatismo cráneo-encefálico, por herida de arma de fuego, con orificio de entrada cerca del parietal derecho de pronóstico grave".

Los ocupantes del vehículo a pesar de los disparos huyeron. El vehículo apareció después con dos impactos en la luna trasera y de momento, no se tiene noticias de los otros ocupantes al no haberle podido tomar declaración al herido.

LA FAMILIA DEL INDUSTRIAL SUÑER, DISPUESTA A NEGOCIAR CON LOS SECUESTRADORES

Valencia (Logos). — La familia del industrial Luis Suñer tiene clara voluntad de negociar con los secuestradores, si éstos finalmente y de forma clara se ponen en contacto con ellos. Por su parte la Policía y las autoridades gubernativas están dispuestas a facilitar estas negociaciones ya que lo principal según diversas fuentes informativas es conseguir la liberación del industrial y salvar su vida Habitualmente en todos los secuestros los afectados han regresado con vida si se ha pagado la fianza.

Asimismo, los trabajadores, jefes de venta y distribuidores de las distintas Delegaciones de "AVIDESA", en España han ofrecido a la familia Suñer el sueldo de uno o dos meses para pagar el rescate Un exclusivista de la firma ha llegado a ofrecer los ahorros de toda su vida a tal efecto El nombre de esta persona no ha sido declarado.

Son rechazadas por la Fiscalía del Estado las acusaciones contra Del Burgo, en el caso FASA

Satisfacción en la UCD de Navarra

Fernando Arias Salgado declara ante el Juzgado

Pamplona (Efe). — «La Fiscalía General del Estado ha dictaminado que a su juicio no existe ningún delito de malversación de fondos en la conducta del señor Del Burgo, por lo que declara improcedente la admisión a trámite de la denuncia que en tal sentido había sido formulada contra él por la Diputación foral de Navarra».

Esta afirmación se hace en un comunicado de UCD de Navarra, firmado por el secretario regional, Rafael Gurrea, «en relación —dice— con las informaciones confusas que han sido publicadas sobre la reciente actuación de la Fiscalía General del Estado sobre el asunto FASA».

En la nota se precisa que «respecto a la denuncia de un supuesto delito de estafa en la actuación del consejero-delegado de FASA, señor Irazoqui, que constaba también en el escrito remitido a la Fiscalía por la Diputación foral, este órgano ha resuelto ordenar al fiscal de la Audiencia de Pamplona que lleve a cabo las actuaciones procedentes para el esclarecimiento de las posibles actuaciones procedentes para el esclarecimiento de las posibles responsabilidades, por actuaciones que ya no afectan en absoluto al señor Del Burgo».

«Ante esta resolución —se añade— expresamos nuestra completa satisfacción por el hecho incuestionable de que la Fiscalía General del Estado y del Tribunal Supremo hayan acordado que no procede la imputación de malversación de fondos contra el señor Del Burgo. Ha de recordarse que tal acusación, y en base a los asesoramientos jurídicos de que disponíamos, fue oportunamente rechazada por todos los órganos de UCD de Navarra».

El comunicado finaliza diciendo: «Entendemos que la difusión de esta nota es una exigencia de justicia como primer paso de la rehabilitación ante la opinión pública de la honorabilidad del señor Del Burgo, presidente de UCD de Navarra».

F. ARIAS SALGADO, ANTE EL JUZGADO

Madrid (Logos). — Durante tres horas y cuarto ha prestado declaración ante el Juzgado de Instrucción número 16, el ex director general de RTVE, Fernando Arias Salgado, en relación con la querella presentada por el PSOE y el PCE por presuntos delitos de apropiación indebida y malversación.

«Logos» pudo saber que Arias Salgado, en ningún momento negó desconocer los hechos sobre los que fue interrogado, muchos de los cuales se contienen, al parecer, en la auditoría realizada en su día por cinco interventores del Ministerio de Hacienda, que ya han prestado declaración a lo largo de la pasada semana. Parece ser también que en opinión del ex director de Radio Televisión los hechos por los que fue preguntado no eran relevantes penalmente.

Las querellas del PSOE y el PCE contra cuatro altos responsables de RTVE hacen referencia a la supuesta apropiación indebida de unos 800 millones de pesetas procedentes de una presunta retención de impuestos sobre el trabajo personal que no habían sido ingresados en Hacienda. Asimismo, los querellantes estiman que se produjo una malversación de unos tres mil millones de pesetas en cuotas pendientes de pago a la Seguridad Social y otra posible apropiación de otros 800 millones de cuota salarial retenido tampoco abonada a la Seguridad Social.

Para el próximo sábado ha sido citado a declarar el predecesor de Arias Salgado, Rafael Ansón.

M.E.C.D. 2017

IRAN RETRASA LA LIBERACION DE LOS REHENES AMERICANOS

(Viene de primera página)

Por otra parte, en una base de la aviación americana cerca de Francfort (Alemania Occidental) hay preparados tres aviones en previsión de que a los rehenes. Esa noticia hizo que numerosos periodistas acudieran a los aeropuertos de Francfort y Wiesbaden con la ilusión de presenciar la supuesta llegada de los prisioneros.

Entretanto Warren Chritopher seguía en contacto con Teherán, aunque de forma indirecta, a las once de la noche (hora española). Noticias de Teherán, sin embargo, dicen que los médicos argelinos desplazados para reconocer a los rehenes, antes de que Argel se haga cargo de ellos, no podrán verlos hasta mañana, domingo.

El juez D'Urso, ante la Prensa, agradece la colaboración recibida

Las negociaciones entre el Gobierno polaco y Solidaridad se iniciarán después del regreso de Walesa

Roma (Efe). — Durante casi dos horas, más de un centenar de periodistas italianos y de otras nacionalidades trataron esta mañana, en vano, de sacar de la boca del juez Giovanni d'Urso, frases de más contenido que «gracias, comprendan, no puedo decir nada más».

Vestido con un terno marrón y un gabán blanco, pálido y desprovisto de la espesa barba que lucía en el momento de su liberación, el jueves, Giovanni d'Urso, de 47 años, el alto funcionario del Ministerio de Gracia y Justicia secuestrado el 12 de Diciembre, quiso presentarse hoy voluntariamente ante la Prensa «para agradecer, sin distinciones, a todos los que me manifestaron solidaridad y amistad durante este drama».

El juez, que, a pesar de su aparente buen estado de salud, dio desde el principio muestras de un enorme cansancio, soportó estóicamente durante casi media hora un martilleo de flashes de fotógrafos apelotonados ante él, frente a la mesa de una sala de la sede de la Asociación de la Prensa italiana.

Las confesiones de una «terrorista arrepentida», detenida hace apenas una semana, han permitido a la Policía identificar a siete presuntos responsables del secuestro del juez d'Urso y de la muerte del general de carabineros Enrico Galvaligi. Igualmente, gracias a la información prestada tras su arresto, han sido descubiertos cinco pisos francos de las «Brigadas Rojas» en Roma y su provincia, utilizados como bases logísticas, pero todavía no se ha podido dar con el lugar donde estuvo cautivo d'Urso.

TRAS EL REGRESO DE WALESA HABRA NEGOCIACIONES DE SOLIDARIDAD CON EL GOBIERNO

Varsovia (Efe). — El Gobierno polaco ha propuesto al sindicato independiente Solidaridad la celebración de nuevas conversaciones para discutir la semana laboral de cinco días. El ministro de Trabajo, Ozdoowski, anunció el comienzo de las negociaciones para el lunes.

Por su parte, Solidaridad envió un telegrama al Gobierno, ofreciendo comenzar las negociaciones sobre el mismo tema después que Walesa regrese de Roma. Un portavoz del sindicato citó el 21 o el 22 como fechas posibles para el inicio. La comisión nacional de coordinación de Solidaridad conocía la propuesta del ministro Ozdowski, pero quiere esperar el regreso de Walesa para celebrar una reunión el día 20 y discutir las reivindicaciones que presentará; mientras tanto, el Gobierno ha asegurado que los obreros que no trabajaron el sábado no deberán temer represalias por ello, pero que tampoco cobrará los haberes correspondientes a ese día.

En Roma, Lec Walesa optimista pero prudente, confía en que los nuevos problemas laborales puedan ser resueltos mediante negociaciones y compromisos con el Gobierno. En una rueda de Prensa mantenida esta mañana en Roma, con un centenar de periodistas, Walesa mostró su creencia de un arreglo con el Gobierno, reivindicó la petición de no trabajar el sábado y el derecho de «Solidaridad rural» a ser legalizado.

Se dice que María Estela de Perón fijará su residencia en España

El periódico «Crónica» afirma que será liberada el mes de Febrero o Marzo próximos

Buenos Aires (Efe). — El matutino popular «Crónica» afirma en su edición de hoy que la ex-presidente María Estela Martínez de Perón sería liberada durante Febrero o Marzo próximos, y que viajaría entonces a Panamá, Italia y por fin a España, donde fijaría su residencia definitiva.

El diario sólo cita a «versiones difundidas en las últimas horas» según las cuales la junta de comandantes, máximo organismo del poder militar, consideró la posibilidad durante las reuniones de la semana que termina.

Se habría establecido la posibilidad, dice «Crónica», de que la ex-gobernante, en atención a su deteriorado estado de salud, fuera liberada al concluir Enero, mes de inactividad de los organismos de la justicia.

SE ESTAN INVESTIGANDO LAS CAUSAS DE LA MUERTE DE SAN ANTONIO DE PADUA

En previsión del 750 aniversario del óbito del famoso franciscano

Padua (Italia), (Efe).— Se están investigando en Padua, por una comisión científica aprobada por la Santa Sede, las causas y naturaleza de la enfermedad que, el 13 de Junio de 1231, provocó la muerte en esta ciudad, a los 36 años de edad, del famoso San Antonio de Padua.

San Antonio «de Padua», como se le conoce en el Mundo, y «de Lisboa», como se le llama en Portugal, por la ciudad en que nació, famoso predicador franciscano y doctor de la Iglesia está enterrado en la Basílica que lleva su nombre en esta ciudad del Noroeste de Italia, en la que falleció.

El sepulcro del Santo, por primera vez en más de siete siglos, fue abierto el día 6 de Enero, en presencia del Cardenal Palazzini, quien encabezaba una comisión pontificia designada por el Papa Juan Pablo II el día 1 de Enero.

La investigación científica, llevada a cabo en previsión de las celebraciones del 750 aniversario de la muerte del santo, que se iniciarán el 13 de Febrero próximo, están a cargo de un equipo encabezado por el profesor Virgilio Meneghelli, catedrático de Anatomía en la Facultad de Medicina de Padua.

Hasta ahora, la investigación científica, según se informó hoy sábado, sólo pudo averiguar que San Antonio tenía una estatura superior a la normal en el siglo XIII, y que pasó largas horas de su vida rezando de rodillas, como lo demuestran determinadas «deformaciones» de los huesos de sus piernas.

GENES QUE SACAN PERAS DEL OLMO

La biogenética puede transformar la futura faz del Mundo

Los Angeles (Efe). — «Sacar peras del olmo» parece una locura, pero científicos de aquí están intentándolo y no sólo sacarán peras, sino también petróleo.

Todo organismo vivo, como las plantas, puede ser reproducido, transformado y convertido en petróleo con la ayuda de la bioingeniería y la biogenética, ha dicho el microbiólogo de la Universidad «Ucla» Robert Goldber.

Genes debidamente cultivados acelerarán los procesos de crecimiento de plantas —con lo que el problema del hambre mundial puede desaparecer—, las transformarán adecuadamente para que produzcan más proteínas y las utilizarán para acelerar el proceso que las convierte en petróleo tras una acción de millones de años.

«Estamos en la infancia de esta Era en que todo se reproducirá a sí mismo, todo acelerará de acuerdo con nuestros deseos los procesos de crecimiento y transformación, toda la naturaleza que nos alimenta será controlada con precisión», dijo Goldberg.

«Estamos ya obteniendo algunos resultados, inesperados por la rapidez con que los logramos, en contra de previsiones de otros científicos menos optimistas», añadió.

Como corroboración de esta idea añadió que sólo la casa «Dupont» había hecho recientemente inversiones de hasta 240 millones de dólares en factorías dedicadas exclusivamente a estas investigaciones.

El científico se refería a que los medios informativos conceden grandes espacios a las nuevas consecuciones de la biogenética, como el «interferon» en la lucha contra el cáncer, y se olvidan de que esta ciencia aplicada a la agricultura y a la producción de energía puede transformar en no muchos años y radicalmente la faz del mundo.

Presentación al Papa del «Annuario Pontificio 1981»

Audiencia de S. S. al Padre Arrupe y a príncipes de Borbón de las dos Sicilias

Ciudad del Vaticano (Efe). — El Papa Juan Pablo II recibió hoy sábado en el Vaticano el primer ejemplar del «Annuario pontificio 1981», realizado por la oficina central de estadística de la Iglesia e impreso por la tipografía políglota vaticana.

El Papa expresó su aprecio por la publicación del importante volumen.

Según el nuevo «Annuario pontificio», redactado en Lengua italiana, en la actualidad hay 126 Cardenales; 2.349 Arzobispados y Obispados residenciales; 1.989 sedes arzobispales y episcopales titulares; 92 prelaturas; 21 abadías «nullius»; 19 exarcados apostólicos y ordinariatos de ritos orientales; 73 vicariatos apostólicos; 59 prefecturas apostólicas; 27 vicariatos castrenses; 100 conferencias episcopales (además de trece sínodos patriarcales y asambleas o conferencias de ritos orientales) y diez consejos o asambleas internacionales de conferencias episcopales.

RECIBE AL P. ARRUPE

Ciudad del Vaticano (Efe). — El Papa Juan Pablo II ha recibido, hoy, en audiencia privada al Padre Pedro Arrupe, Prepósito general de la Compañía de Jesús.

Este ha sido el primer encuentro privado entre el Pontífice y el «Papa negro» desde que, el 1 de Agosto del año pasado, un comunicado de la Compañía de Jesús informó que el Padre Arrupe había presentado la dimisión de su cargo, que es vitalicio, a Juan Pablo II.

Pero, se añadía en el referido comunicado, el Papa había invitado al Padre Arrupe a suspender los trámites en marcha para la designación de un nuevo General de los Jesuitas.

AUDIENCIA A PRINCIPES

Ciudad del Vaticano (Efe). — El Papa Juan Pablo II recibió hoy, sábado, en el Vaticano, en audiencia privada, al Príncipe Ferdinando de Borbón, Duque de Castro y jefe de la Casa Real de las dos Sicilias, acompañado de varios miembros de su Casa, entre ellos el Príncipe Antonio, que es de nacionalidad española, todos ellos parientes del Rey de España, don Juan Carlos.

Prácticamente toda la conversación entre el Pontífice y los Príncipes, durante la audiencia, se realizó en Lengua polaca, ya que el Duque de Castro nació en Polonia, de madre polaca, y el Príncipe Antonio, aunque nacido en Francia, también es hijo de madre polaca.

Palme, mediador entre Irán e Irak

Teherán. — Olof Palme, ex-primer ministro sueco y actual enviado especial de las Naciones Unidas, contesta a las preguntas de los periodistas tras su llegada al aeropuerto de Teherán, donde proseguirá en sus intentos de paz entre Irán e Irak. — (Telefoto Efe-AP)

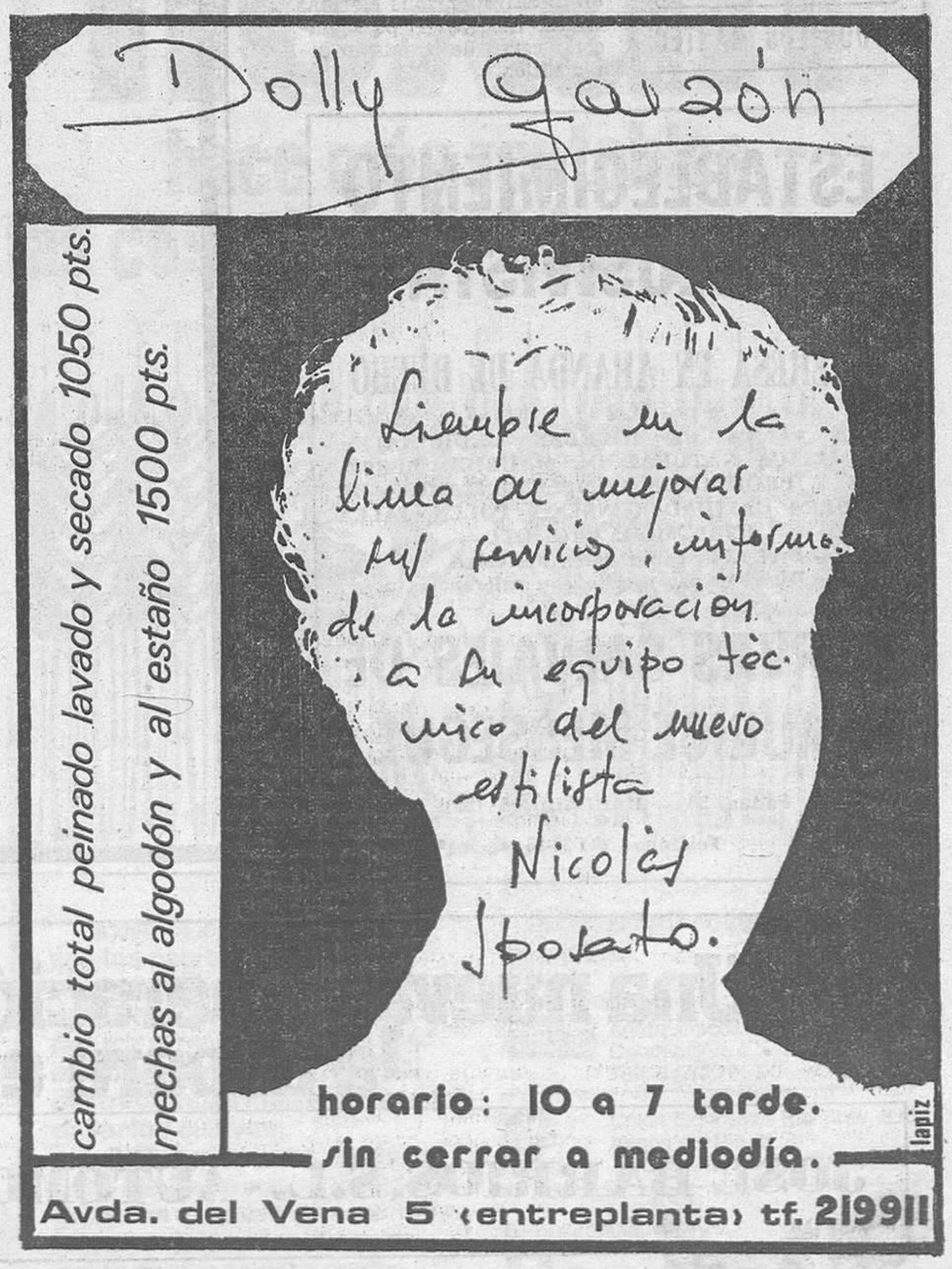

M.E.C.D. 2017

EL SALVADOR: PAUSA EN LOS COMBATES

Los guerrilleros se han concentrado en tres zonas

San Salvador (Efe). — José Napoleón Duarte, presidente de la Junta de Gobierno de El Salvador, se ha desplazado hoy a San Francisco Gotera, capital del departamento de Morazán, donde días pasados los guerrilleros trataron de apoderarse de un cuartel, librándose un duro enfrentamiento.

Según relatan los vecinos de San Francisco Gotera, los enfrentameintos que allí se produjeron se iniciaron el lunes, cuando unos seiscientos o mil guerrilleros atacaron el cuartel del Ejército donde sólo se encontraban cuarenta soldados. Los guerrilleros tuvieron cercados a los militares hasta que el martes llegaron 300 soldados de refuerzo desde San Miguel y el miércoles el Ejército logró el control gracias a la llegada de los paracaidistas, y los asaltantes se vieron obligados a abandonar la ciudad. No se sabe exactamente el número de muertos ni del Ejército ni de los revolucionarios, pero algunos vecinos dijeron que alrededor de 150 guerrilleros murieron en el combate, así como varios soldados.

José Napoleón Duarte negó hoy que su Gobierno vaya a romper relaciones diplomáticas con Nicaragua, con motivo del desembarco en la playa del Cuco de unos cien hombres, que según los medios informados, son de nacionalidad nicaragüense. A este respecto Duarte reafirmó el desembarco de estos hombres aunque matizó que «todavía no tenía pruebas de que los cien hombres fueran nicaragüenses» «De lo que sí tengo pruebas —agregó— era de que provenían de allí, y que traían material procedente de Nicaragua».

Duarte visitó ayer la ciudad de Santa Ana y señaló: «Aquí no hay guerrilleros y el Ejército controla la situación».

La ciudad, segunda en importancia de El Salvador, es la que más ha sufrido la lucha armada. Se calculan en 200 las personas que allí han perecido desde el sábado pasado.

En ninguno de los catorce departamentos de El Salvador se han registrado en las últimas horas enfrentamientos serios, pese a que se tiene conocimiento por fuentes militares y testigos de que en algunos casos los guerrilleros están agrupados sin atacar ni defender posiciones, y el Ejército, tampoco inicia el ataque.

Los guerrilleros han agrupado a sus comandos en Chalatenango, San Vicente y Gotera. Los choques armados en estas tres áreas han sido los más duros, a excepción del sabotaje que realizó un capitán en la ciudad de Santa Ana.

Esta pausa no significa, ni mucho menos, que la lucha se haya terminado. Los dos frentes, después de seis días de luchar, parece que necesitan un tiempo para reorganizarse, estudiar la situación, y preparar el plan de ataque.

La agrupación de guerrilleros en las tres zonas puede facilitar la labor del Ejército, ya que, al cercarles y poder utilizar la aviación, sólo sería cuestión de tiempo la solución del problema, pues dependería de la capacidad de resistencia de la guerrilla.

Tanto Chalatenango como San Vicente o Gotera son zonas montañosas, y en ellas los guerrilleros tienen infraestructura propia (hospitales clandestinos, refugios antiaéreos, túneles y demás) que han ido construyendo poco a poco durante varios meses antes de iniciar la «ofensiva general».

Todavía no se ha precisado la fecha en que presentará sus cartas credenciales ante la Junta de Gobierno.

Las autoridades salvadoreñas liberaron hoy al periodista y cineasta venezolano Nelson Arrieti, detenido hace una semana por presuntas vinculaciones con la guerrilla.

El Ministerio de Asuntos Exteriores venezolano informó en Caracas que Arrieti fue entregado al embajador en El Salvador y hoy mismo regresará a Venezuela.

LLEGA EL EMBAJADOR DE ESPAÑA

El embajador de España en El Salvador, Luis Marinas Otero, llegó ayer para hacerse cargo de la misión diplomática.

San Francisco Gotera (El Salvador). — El fotógrafo de la revista «Newsweek», Oliver Rebbot, yace en una calle local, con una herida en el pecho ocasionada por el disparo de un guerrillero. Un compañero, el fotógrafo de la revista «Time», Harry Mattison, procede a desabrocharle la ropa para facilitarle la respiración. — (Telefoto Efe-Upi)

los deportes en Diario de Burgos
TODOS LOS MARTES

ESTABLECIMIENTO EXCLUSIVISTA
INTERESA EN ARANDA DE DUERO
PARA VENTA DE HIERBAS MEDICINALES, COSMETICA NATURAL DE MAURICE MESSEGUE Y PRODUCTOS COMPLEMENTARIOS DE PRIMERA CALIDAD. GINSENG, POLEN, JALEA REAL MIEL, ETC., ETC.
— Preferible conocedores actividad.
— Dirigirse por escrito con referencias a:
HIERVAS SALVAJES DE MAURICE MESSEGUE
Padua, 30 — BARCELONA (23)
Teléfono: 211 30 16

REBAJAS
you
pret á porter
REBAJAS
Boutique
Vitoria, 15
Burgos

Una nueva generación de Diesel le espera en:
JOSE BARRIOS, S.L. - AUTOMOBA, S.A.

SEAT
Ritmo Diesel

M.E.C.D. 2017

NACIONAL

No se ha localizado al camión que cayó al Bidasoa con sus tres ocupantes

Detenidos cuatro atracadores, uno de ellos autor de un homicidio, en Torrejón

San Sebatsián (Efe). — Las operaciones de rastreo para localizar el camión y sus tres ocupantes que cayeron al río Bidasoa en la carretera Behovia-Pamplona han sido suspendidas a últimas horas de esta tarde debido a la escasa visibilidad y la crecida de las aguas.

Durante el rastreo, se han encontrado diversos objetos pertenecientes, al parecer, al camión desaparecido, por lo que se especula la posibilidad de que el vehículo no se encuentre en el lugar señalado en un principio, a unos cien metros de donde cayó.

DETENCION DE CUATRO PRESUNTOS ATRACADORES

Madrid (Logos). — La Policía Judicial ha desarticulado una banda de atracadores, que actuaban con extrema violencia, disparando sin motivo alguno con las armas que portaban. Como consecuencia de ello, el pasado 12 de Octubre, con ocasión al atraco al Club «La Torreta» de Torrejón de Ardoz, acabaron con la vida del súbdito cubano Esteban Gil Vital.

Según fuentes policiales los detenidos son Angel Fuentes Claudio alias «El Mandrino» de 19 años, presunto autor material de los disparos que causaron la muerte de Esteban Gil, Luis Miguel Toledano Arroyo, «El Niño», de 16, que también participó en el mismo hecho, Rafael Vicente García, «El Fitipaldi» de 17, y Enrique Serrano Manzanares, «El Quique», de 18.

«El Mandrino» y «El Fitipaldi» fueron sorprendidos en la Gran Vía cuando se disponían a cometer un robo con intimidación en un «pub». Al verse descubiertos, arrojaron una bolsa de plástico que llevaban y emprendieron la huida, pero fueron detenidos. Se recuperó una escopeta con los cañones y culata recortados.

Gestiones posteriores permitieron la detención de los otros dos miembros de la banda, así como la identificación de dos más: Mariano Martínez Villar, de 20 años y de Víctor Delgado García de 19, que están siendo activamente buscados.

CONTINUA SIN APARECER EL CUERPO DEL NIÑO AHOGADO EN UNA REGATA

San Sebastián (Efe). — Continúa sin aparecer el cuerpo del niño Víctor Manuel Vizcaíno Panadero, de 10 años, que murió ahogado ayer al caer a una regata en la localidad guipuzcoana de Oñate y ser arrastrado por la corriente.

SOLDADO MUERTO EN ACCIDENTE FORTUITO

Palma de Mallorca (Logos). — El soldado Enrique Fernández Riera, de 20 años, natural de Alicante y con residencia en Valencia, perteneciente al último llamamiento del reemplazo del 80, ha resultado muerto por herida de bala cuando como miembro de la Policía Militar, responsable de la vigilancia de Capitanía general, se encontraba en su puesto de centinela en uno de los puntos de observación de la muralla del mar. Así lo ha confirmado la autoridad militar. Por circunstancias que en estos momentos está estudiando el juez militar que instruye las diligencias, la muerte del citado soldado se produjo al dispararse el arma reglamentaria que utilizaba el centinela. Un proyectil salió del arma alcanzando al soldado en el cuello con salida por la cabeza, produciéndole la muerte instantánea. El cadáver fue trasladado al Hospital Militar.

DEVUELVEN EL DINERO SUSTRAIDO DE UNA DISCOTECA VARIOS DIAS DESPUES

Benidorm (Alicante) (Logos) — A principios de semana, la discoteca «Stereo» de Benidorm, fue saqueada, llevándose hasta la instalación eléctrica, todo por un importe total de unos 2,5 millones de pesetas.

Cuando han transcurrido varios días, el propietario de la discoteca, Rafael Pastor, ha recibido una llamada anónima, indicándole que acudiera rápidamente a la discoteca siniestrada, porque en la puerta encontraría el producto del robo. Efectivamente al acudir hasta el domicilio de la discoteca, en la puerta se encontraba todo lo robado, incluso muy bien embalado y una nota que decía que perdonase a los ladrones, puesto que querían celebrar un guateque y no tenían dinero para alquilar los aparatos y habían optado por «tomarlo» durante cierto tiempo.

ANTENA Dominical LOS DOMINGOS
SUPLEMENTO SEMANAL DE DIARIO DE BURGOS

INTERNACIONAL

SE INCENDIA UN HOTEL CANADIENSE Y PIERDEN LA VIDA SEIS PERSONAS

Una madre enajenada mental, tiró a sus tres hijos por la ventana

Toronto (Canadá) (Efe). — Un incendio, declarado esta madrugada en un céntrico hotel produjo aquí seis muertos y una veintena de casos de hospitalización por quemaduras o asfixia.

El hotel «Inn on the Park» de Toronto estaba ocupado por unos doscientos huéspedes cuando los sistemas de alarma de los pisos superiores indicaron el inicio del fuego.

Los bomberos evacuaron el céntrico edificio y, al tiempo que procedían a atajar el incendio, retiraron de la zona en que comenzó el siniestro, cinco cadáveres.

Una sexta víctima falleció en el hospital a consecuencia de las graves quemaduras, mientras otros clientes del establecimiento eran atendidos de quemaduras menores o acusando síntomas de asfixia.

Se trata del más grave incendio registrado este invierno en el país.

UNA MADRE TIRO A SUS HIJOS POR LA VENTANA

Varsovia (Efe). — En un momento de enajenación mental, una madre de Katowice (Polonia), arrojó a sus tres hijos por una ventana del octavo piso del inmueble donde vive.

Dos de los niños, que dormían, murieron en seguida, mientras que el mayor falleció poco después en una clínica.

La mujer, que tiene 25 años, había escrito una carta de despedida a su esposo, quien estaba ausente.

La mujer, no identificada, ha sido detenida y se halla bajo observación en una sección psiquiátrica.

ASESINADO UN AMIGO DE FRANK SINATRA

Nueva York (Efe). — Un gángster, de extraordinario poder, pero de poca popularidad, Jacky Lavelli, ha sido asesinado en la madrugada del jueves, en un bar elegante de Nueva York, cuando tomaba unas copas con varios amigos, todos ellos italianos. Lavelli ha sido ametrallado y sus asesinos se han marchado con tranquilidad, sin que nadie les haya estorbado.

Jacques Lavelli, cuyo verdadero nombre era Simon Velgrato, había nacido en Palermo en 1910. Al entrar las fuerzas americanas en Sicilia en 1943, se fue con ellas y se alistó como soldado americano en el Ejército del general Mark Clrak. En 1946 fue a parar a los Estados Unidos como sargento, ya que tenía obtenida la nacionalidad americana, pero en cuanto llegó, abandonó el Ejército y fue a buscar a sus compatriotas de la mafia americana.

Estos últimos días, Lavelli se había hecho popular por un hecho curioso: colaboraba con Frank Sinatra en preparar la parte festiva de la toma de posesión del presidente Ronald Reagan el 20 de Enero. Efectivamente, Sinatra había quedado encargado de ello, pero Lavelli es quien ha proporcionado los elementos necesarios a la gran brillantez del espectáculo.

LOCAL Y PROVINCIAL

ROBO EN UN HOSTAL DE VILLASANA DE MENA

También otro en un autoservicio de la calle La Puebla

Un robo ha sido cometido en el Hostal «El Cabrío», de Villasana de Mena. Su propietario, Segundo Ravé Mollago, ha denunciado la sustracción de los siguientes efectos: un televisor marca «Elbe», 60 platos de barro, 60 copas de vino, 24 cubiertos, 3 cajas de güisqui, 25 botellas de coñac, 4 cajas de almendras, 16 jamones de Jabugo, 10 cajas de Farias, diversos cartones de tabaco negro y rubio, un radio-casette, la caja de caudales conteniendo 150.000 pesetas, 5 cajas de champán y un joyero, conteniendo diversos efectos personales. El importe de lo sustraído ha sido valorado en 861.790 pesetas.

SUSTRACCION DE UN MALETIN

Dolores Ongil González ha denunciado en la Comisaría de Policía de esta capital la sustracción de un maletín, conteniendo diversos aparatos fotográficos, valorados en 300.000 pesetas.

SERVICIO DE LA POLICIA MUNICIPAL

Un nuevo servicio realizó ayer el servicio de noche de la Policía Municipal. Alrededor de las cuatro menos cuarto de la mañana, los agentes sorprendieron a tres gitanas, menores de edad, con domicilio en las calles de Santa Agueda y San Esteban, que llevaban en dos sacos bastantes productos alimenticios.

Realizadas las correspondientes gestiones, según informa la Policía Municipal, las detenidas confesaron haber roto la luna del autoservicio propiedad de Serafín Rodríguez Gómez, sita en la calle de la Puebla, número 19. En el interior del establecimiento se habían apoderado de 123 bolsas de café, un litro de aceite, dos bolsas de arroz, cuatro de leche, siete sartas de chorizo, un queso, dieciséis bolsas de sopa y 107 duros de la caja, que había para cambios, todo ello valorado en 15.000 pesetas.

Fueron presentadas en la Comisaría del Cuerpo General de Policía.

Ladrones de paladar fino

Bilbao (Efe). — Cien kilos de angulas y trescientos de langostinos es el botín conseguido esta madrugada por individuos desconocidos, que efectuaron un robo en un vivero situado en el número 6 de la calle Juan de Ajuriaguerra (antes Espartero), en pleno centro de Bilbao.

Los ladrones penetraron en el vivero, que ocupa una amplia lonja, tras romper una de las puertas del establecimiento, que da al portal del inmueble.

Seguidamente sustrajeron cien kilos de angulas, trescientos de langostinos, varios sacos de almejas, un número indeterminado de langostas y otro tipo de mariscos.

Los ladrones desecharon los caracolillos. Se supone que para el transporte de la mercancía utilizaron alguna furgoneta u otro tipo de vehículo.

El valor de lo robado rebasa el medio millón de pesetas.

SIN APARECER EL NIÑO RAPTADO EN LEON

León (Efe). — Continúa sin aparecer el niño José Antonio Calvín Rodil, que fue secuestrado hace cuatro días cuando dormía en el interior del automóvil de su padre, que fue sustraído en una calle de esta capital y abandonado posteriormente en Gordoncillo.

La investigación policial se centra en localizar al presunto actor del secuestro, Justiniano Fernández Abad, de 34 años, delincuente habitual quien fue visto con el niño en un bar de Gordoncillo y que se pudo averiguar que se trasladó posteriormente a Valladolid en un coche de línea.

La vida del pequeño está en peligro, ya que se encuentra enfermo.

iloxan
hace más rentables las cosechas de trigo y cebada

La avena loca y el vallico son los peores enemigos del trigo y la cebada - 150 espigas de avena loca por m² pueden reducir el rendimiento del trigo en más de un 30%. ILOXAN destruye estas malas hierbas sin dañar los cultivos.

ILOXAN se aplica cuando la mala hierba se encuentra en sus primeros estadios de desarrollo, ello permite su identificación antes de que cause grandes daños a los cereales.

Con ILOXAN cosechas más rentables.

Distribuidores:
ARGOS Agroquímicos del Moral
Concepción, 4
Telf. 947/20 95 90 - Burgos

ERT Unión Explosivos Río Tinto, S.A.
Virgen del Río, 2
Telf. 948/11 75 88 - Pamplona

Es un producto de
Hoechst

Texto aprobado por el Servicio de Defensa Contra Plagas e Inspección Fitopatológica
Marca registrada

M.E.C.D. 2017

ARANDA

Doña Margarita de Domingo Esteban, de Fuentecén, cumple hoy, cien años

El representante de la Caja de Ahorros Municipal haciendo entrega de un obsequio a doña Margarita de Domingo Esteban, con motivo de su cien aniversario. — (Foto FLASH)

Hoy Fuentecén está de fiesta. Fiesta grande porque la mayor de sus hijas doña Margarita de Domingo Esteban, cumple 100 años. Es sin duda la abuela de la Ribera y, creemos, la abuela de la provincia.

Que ¿Qué he hecho para llegar a los 100 años? Pues "trabajar mucho", nos dice. Y de todo. Ha tenido vaquería, posada, salón de baile, agricultura, venta de hortalizas... y después de todo esto, añade, no percibo ni una peseta de pensión.

Pero es igual. Hoy, doña Margarita, rodeada de los tres hijos que le quedan (tuvo 6), 23 nietos, 14 biznietos y 1 tataranieto, se siente feliz y piensa vivir muchos años más pues tanto física como mentalmente se sigue sintiendo joven.

Son muchas las muestras de afecto que está recibiendo. En el día de ayer, representantes de la Caja de Ahorros Municipal de Burgos, pasaron por su domicilio en Fuentecén para rendirle un sencillo homenaje por tan fausto acontecimiento haciéndole entrega de un delicado obsequio.

Hoy, domingo, a la una de la tarde habrá una misa de acción de gracias en la iglesia parroquial de Fuentecén y posteriormente se reunirá toda la familia en un almuerzo homenaje en un céntrico restaurante de Aranda.

Felicidades, D.ª Margarita.

EL MERCADO DEL SABADO

Si queremos, el día de ayer, en cuanto a temperatura, ha sido peor que el día anterior y en el tradicional mercado semanal que se celebra todos los sábados se ha dejado sentir, puesto que ha resultado un poco peor que lo normal, refiriéndonos a la asistencia de público.

No obstante, diríamos que el número de vendedores fue casi corriente, pero ese mayor frío que reinó, durante las horas del mercado, se dejó sentir en los compradores, cosa muy natural si tenemos en cuenta que el público se encuentra imbuído en esa fiebre de las "rebajas de Enero" que tanta mella hace en los bolsillos de las amas de casa, a veces, infructuosamene.

Ha vuelto a reinar la tónica del tiempo seco, tras del reciente temporal sufrido durante el que las precipitaciones han estado a la orden del día en realidad ha favorecido las operaciones de la sementera que ya acusaban la necesidad de la humedad.

¿PORQUE SE ARROJAN BASURAS AL RIO DUERO?

Ya en otras ocasiones, hemos hablado del hecho, que no tiene razón de ser, de que sean arrojadas basuras al río Duero y al llamado paseo del Duero.

Doña Margarita de Domingo Esteban, de Fuentecén, que ha cumplido cien años de edad. — (Foto FLASH)

En este último lugar, las basuras que se arrojan forman una especie de montículo hasta que en el padre Duero se produce alguna crecida que por pequeña que sea arrastra esos montículos, dejando, momentaneamente limpia la zona ocupada por los montículos que se forman por efecto del tiempo.

Es una mala costumbre que, en realidad, no reporta ventaja alguna a quienes no tienen paciencia para depositar bolsas de basura, como está legislado por el ilustre Ayuntamiento, teniendo en cuenta que los camiones de recogida de basuras pasan inexorablemente todas las noches, salvo los domingos, en cumplimiento del servicio que tienen ordenado.

Es un caso insólito el que se viene produciendo, a nuestro entender, con el simple propósito de llevar la contraria, cuando lo correcto y normal sería cumplir con lo legislado en beneficio de todos y del buen nombre de nuestra población, además de ser lo más cómodo, ya que están calculadas uniformes las horas nocturnas de recogida de basuras, pero parece ser que siempre ha de haber ovejas negras que se salgan de la normalidad, por la simple razón de llevar la contraria.

Estas contravenciones de lo ordenado, debieran ser sancionadas duramente por la autoridad local y si llegase al caso por la provincial, pues siempre debe prevalecer el interés de la comunidad sobre las apetencias particulares.

EL CASO DEL DENOMINADO CAMINO DE CAMPILLO

Uno de los casos más conflictivos en cuestión de la limpieza de nuestra población, puede que sea el camino de Campillo que pasa por delante de la Residencia-Asilo de Ancianos Desamparados, cuya explanada que por otro lado ocupa el barrio de Santo Domingo, se encuentra en pésimas condiciones de limpieza y no solamente en dicho lugar, sino también en su prolongación hasta la parte urbanizada del Polígono Residencial.

En sus inmediaciones se vierten escombros de obras de derribo y toda clase de artículos de desperdicio, cual si fuere un lugar de escombreras y ésto ubicado en el centro de la población, supone un capítulo más que favorece la leyenda negra anti-arandina.

También, en esta ocasión, se debiera hacer sentir la mano de la autoridad municipal, persiguiendo con mano dura el arrojar escombros y desperdicios en dicho lugar, por las mismas razones que dejamos apuntadas anteriormente y que, insistimos, tan poco dicen nada en favor del buen nombre de nuestra población.

FARMACIAS DE GUARDIA

Hoy, domingo, don Indalecio de las Heras Aranzo, en Arias de Miranda, 30. Mañana, lunes, doña María de los Angeles González de Zúñiga, en Obispo Acosta, 4.

CARTELERA DE ESPECTACULOS

Tearo-Cine Aranda. "Hoover, el increíble".

ESTA TARDE EN MIRANDA DE EBRO, EL PARTIDO ARANDINA-ZAMORA

Como ya saben nuestros lectores, por haberlo publicado en nuestra crónica deportiva del pasado viernes, en la que también indicábamos los precios que habían de regir para presenciar el partido Arandina-Zamora, que dará comienzo en el campo de "Anduva" a las cuatro horas y quince minutos de la tarde de hoy, la Arandina desplazará el siguiente equipo:

En la puerta Juanín, Miguel, Maté, Cabezas, Valerio, Romero, Andrés, Angulo, Lorenzo, Gilé y Rubén. En el banquillo, como posibles suplentes, estarán el portero Segurado y los jugadores Santi, Zapico y Arroyo.

Animo, confianza en el triunfo y fe en la victoria que tanto necesita.

BRIVIESCA

POLEMICA EN TORNO AL VIEJO PUENTE DE LA ESTACION

El alcalde, respaldado por todo el vecindario, acuerda retirar el apuntalamiento del puente ante el riesgo de inundaciones

Briviesca (De nuestro corresponsal J. M. M.).

«Por un asunto grave y de urgencia, relacionado con el viejo puente de «La estación», le agradecería que para una mejor decisión acorde con los intereses del pueblo, compareciera personalmente en este Ayuntamiento, mañana, sábado, día 17, a la una y media de la tarde». Este es el texto íntegro de la citación con la que el alcalde de Brivisca, convocaba a todas las «fuerzas vivas» de la ciudad para comunicarles la decisión que pudiera adoptarse con el tema del puente de «La estación», es decir, el situado en el kilómetro 1,2 de la carretera Briviesca-Cornudilla.

Tan viejo como el puente, es el tema que ayer llegó a su punto de máxima preocupación compartida por todos los ciudadanos de la capital de la Bureba. Nosotros y desde estas mismas líneas de DIARIO DE BURGOS, veníamos denunciando el caso desde hace más de un año; la última vez que escribimos sobre el mal estado del ya famoso puente, fue en el pasado mes de Octubre. Con esta referencia no pretendemos curarnos en salud, pero sí dejar constancia de la noticia.

RUINOSOS ORIGENES

Según nuestras indagaciones, el estado ruinoso del puente data de 1935, aunque el primer escrito que emite el ingeniero encargado del entonces Ministerio de Obras Públicas está fechado el cinco de Abril de mil novecientos cincuenta y dos. Por aquellas fechas la red viaria formaba parte de la N-1, y en el escrito se recomendaba la total demolición del puente, que no podía soportar el peso de los diversos transportes que circulaban por la mencionada carretera. En la comunicación se hace referencia —curiosa nota— de un estudio que se efectuó en mil novecientos cuarenta y cuatro. En el año cincuenta y dos, el presupuesto se cifró en ciento treinta mil pesetas y posteriormente se elevó al medio millón. De todo aquello nada se hizo y lo único que se logró fue apuntalar con madera el puente.

Aproximadamente veinticinco años más tarde, se cortó el tráfico de vehículos reduciéndolo a paso peatonal. Un proyecto del actual MOPU, se compromete a terminar las obras de reconstrucción para el primer trimestre del pasado año. Los trabajos se inician, sin una previa información del proyecto al Ayuntamento de Briviesca, y sin saber ni cómo ni porqué, las obras se paralizan en el mes de Junio.

LOGICA PREOCUPACION

Antes no hemos indicado que debido a la escasa recepción fluvial del puente, la ciudad ha sufrido diversas inundaciones que si bien no tuvieron consecuencias graves, sí económicas para todos los vecinos afectados por la riada. Siguiendo con el tema anterior, el pasado 23 de Octubre, el alcalde envía un escrito al ingeniero-jefe de la Jefatura Provincial de Carreteras, manifestando su preocupación por el estado de las obras que en esas fechas tienen 35 puntales de hierro sujetando la bóveda del puente, que a su vez constituyen una auténtica presa con los materiales que arrastra el río. Esta misma preocupación es compartida por la Diputación Provincial, que haciéndose cargo del hecho, eleva al MOPU el acuerdo tomado en la sesión celebrada el siete de Noviembre, en el que se reclama una solución al tema. Desgraciadamente y para variar, la única contestación es el incomprensible silencio de la Administración.

El último temporal de nieve, no hace sino aumentar la lógica preocupación de posibles inundaciones con el previsible deshielo. Don Víctor Gredilla, alcalde de Briviesca transmite a la primera autoridad provincial el eminente peligro a causa del apuntalamiento del puente y la posible inundación. En la mañana del pasado viernes, empleados del MOPU proceden a retirar la mitad de los puntales de hierro, circunstancia que la primera autoridad local considera insuficiente, basado en la experiencia de pasadas inundaciones ocurridas en la ciudad y bajo su responsabilidad ordena la total retirada de los puntales. La actitud no es compartida por el ingeniero jefe del MOPU que considera puede afectar al derrumbamiento del puente. Pero la cosa es clara: seguridad ciudadana o conservación de unas piedras que a todas luces entorpecen el cauce fluvial.

ACUERDOS

Ante esta circunstancia el señor Gredilla Vesga, comunica al gobernador civil el hecho, así como el malestar de todo el pueblo de Briviesca. Como indicábamos al comienzo de esta crónica, ayer el alcalde de la ciudad convoca la mencionada reunión, en la que se acuerda lo siguiente:

1. — Cerrar el puente al paso peatonal, que da acceso entre otros, al polígono docente que alberga a más de seiscientos alumnos.

2. — Enviar un escrito al gobernador civil, exhortándole a que transmita al Ministerio correspondiente, la decisión para que se efectúe la demolición del viejo puente y construcción urgente de uno nuevo por considerar vital esa red viaria para los intereses de la ciudad.

3. — Manifestar el total apoyo a la decisión adoptada por el alcalde de la ciudad, ante el eminente peligro que suponía el apuntalamiento del puente.

Estos son los hechos de los que hay una clara conclusión, la valiente reacción del acalde responsable ante el posible peligro de sus ciudadanos. La acción ha sido respaldada por todos los briviescanos, que han visto como caía la última gota que colmaba el viejo vaso de su paciencia. El primer aviso se dio en mil novecientos cuarenta y cuatro. El dato habla por sí solo para reclamar por la vía de urgencia una solución rodeada de vergonzantes características.

SE VENDE

NAVE INDUSTRIAL, LLAVE EN MANO.
ZONA INDUSTRIAL.
Interesados llamar a los teléfonos:
50 38 66 — 50 28 73 — 50 28 74
ARANDA DE DUERO

Aspecto que presentaba el puente de «La estación», en el día de ayer. El peligro de una eminente inundación era claro, de no haberse retirado el apuntalamiento de la bóveda. — (Foto F. CARRASCO)

M.E.C.D. 2017

MIRANDA

NUEVO DESBORDAMIENTO DEL EBRO QUE, AFORTUNADAMENTE, NO ALCANZO LAS GRAVES CONSECUENCIAS QUE SE TEMIERON

Programa de visitas oficiales de la Cofradía de San Juan del Monte, el martes en Burgos capital

Serán 200 viviendas sociales las que se construirán, aparte las de Anduva en obras

Una vez más —y en pocos días la segunda— el río Ebro se ha salido de madre a su paso por nuestra ciudad. Bien es cierto que las alarmantes noticias que se recibían a lo largo de la tarde y la noche del pasado jueves, no se confirmaron por cuanto que al transcurrir de las horas uel viernes, los presagios de que la avenida sería mayor que la anterior, lo que habría supuesto un auténtico desastre para Miranda y su comarca. Sobre las doce del mediodía las aguas rebasaron los muros de contención por la calle de la Independencia, en la derecha y San Nicolás en la izquierda, quedando inundadas dichas calles, Arenal y a consecuencia de la penetración de las aguas por las alcantarillas, la zona de Eras de San Juan. Después, las noticias que se recibían de las poblaciones aguas arriba del Ebro, eran más tranquilizadoras aunque el peligro de una mayor crecida no había pasado, dado que es mucha la nieve acumulada en los montes de la cuenca del río y la temperatura, muy suave era propicia al rápido deshielo.

Debemos decir que en esta ocasión, los mirandeses —muchos mirandeses— ante los estragos que produjo la anterior riada, habían tomado medidas precautorias, desde desalojar las plantas bajas, hasta levantar barricadas y tabiques en las entradas de los edificios. Por ejemplo los vecinos de las torres del Polígono Residencial de Anduva, todos a una estuvieron toda la noche construyendo cercas de ladrillo y cemento alrededor de los edificios para evitar en lo posible una nueva inundación de las instalaciones de calefacción y otros servicios.

De otra parte, desde que comenzaron a recibirse noticias de la inminente crecida, los servicios de Guardia Civil, Policía Nacional, Policía municipal, Cruz Roja, bomberos y servicios técnicos del Ayuntamiento, han estado alerta para cualquier emergencia Radio Miranda durante toda su emisión y a cortos intervalos fue informando de todas las novedades que se producían concernientes a la riada De cualquier manera, lo importante es que, de momento, el peligro parece haber pasado, produciendo escasa incidencia en la población.

HORARIO COMERCIAL

A partir del pasado día 15 el comercio de textil, calzado y piel, tendrá el horario que se indica:

De lunes a viernes: Mañanas de 9,30 a 1,30. Tardes de 4,30 a 8.

Sábados: Mañanas de 9,30 a 2. Tardes cerrado.

PROGRAMA DE VISITAS DE LA COFRADIA DE SAN JUAN DEL MONTE, EN BURGOS

Visitas oficiales programadas por el Sr. Aguirrebeña, vicepresidente de la Diputación, en Burgos, con la Cofradía de San Juan del Monte, el próximo día 20:

A las 11 de la mañana, delegado de Turismo; a las 11,30, delegado de Cultura; a las 12 presidente del Consejo de Castilla y León; a las 12,30, presidente de la Excma. Diputación; a la 1 de la tarde, Excmo Sr. Gobiernador y a la 1,30 Sr. Andújar presidente de la Confederación de Peñas.

REUNION DEL COMITE LOCAL DE U. C. D.

El pasado lunes tuvo lugar la reunión semanal del Comité de UCD en Miranda. A la misma asistieron los componentes del Comité y los concejales de este Ayuntamiento, salvo ausencias justificadas.

Fue muy positiva la reunión pues se tocaron temas de mucho interés tanto a nivel nacional como local. Se comentó el próximo II Congreso nacional de UCD. Se trataron ponencias, tales como pavimentación calle del Oroncillo e invitación a los costructores de Miranda para participar en la subasta de saneamiento de la ciudad.

Igualmente se tocaron otros temas de interés municipal y provincial.

Se dio cuenta de unos aspectos que en el pleno de la Diputación provincial de Burgos se habían tocado y que se referían a Miranda y que dada su importancia reproducimos:

Educación: Dar luz verde al Ayuntamiento de Miranda para que puedan efectuarse obras en los Colegios de la ciudad, por un valor de 9.000.000 Ptas., que serán hechas efectivas tan pronto se reciban las certificaciones de obras con el visto bueno de la delegación de Educación.

También se comentó el convenio que la Diputación tiene suscrito con Educación y en el cual se contempla para Miranda la creación de 320 y 640 plazas escolares de nueva creación para el año 1981 o sea 960 en total.

Se dio cuenta de unas gestiones que se habían realizado en el MOPU y donde se les había asegurado que de las 88 viviendas más de tipo social que se iban a construir en Miranda se habían aumentado en 112 más o sea que se realizarán 200 viviendas sociales nuevas aparte de las que se están construyendo en Anduva.

Se tocaron temas de ámbito general que convenían a los Ayuntamientos de nuestra zona y con los cuales se contactará en breve.

La reunión transcurrió en un ambiente de plena cordialidad, teniéndose previsto efectuar algunos reajustes dentro de los cargos del Comité local.

CLUB MIRANDES DE MONTAÑA

El pasado sábado día 10 y en un conocido restaurante de nuestra ciudad, tuvo lugar una cena en la cual se hizo entrega de los trofeos que el Club Mirandés de Montaña otorga a los finalistas de las siguientes pruebas:

1. — Ascensión a cien montes distintos.

2. — Ascensión de por lo menos 40.000 metros.

3. — Ascensión de por lo menos 25.000 m.

Al acto acudieron aparte de los galardonados, algunos socios de nuestro Club.

Los galardonados son:

100 montes — Bernardo López Abechuco, Clementino Rioseras Francés, Manuel Pérez Medina y Ramón Martínez «Monchi».

40.000 metros. — Carmen Sáiz Sánchez, Félix Arce Cortés, Clementino Rioseras Francés, Ramón Martínez y Jesús Ignacio García Beraza.

25.000 metros. — Begoña Raneros Vaquero, Manuel Pérez Medina, Bernardo López de Abechuco, Antonio Letona Gaspar, Antonio Campó Martínez y Tomás Lacalle.

SECCION DE ESQUI

Como en domingos anteriores, el Club Mirandés de Montaña organiza una excursión a las pistas de esquí de la estación invernal de Valdezcaray.

Si el tiempo no lo impide y las carreteras están en condiciones de ser transitadas, nos desplazaremos hoy, domingo a la estación invernal de Valdezcaray, la hora de salida será a las ocho de la mañana, teniendo el punto de partida los locales del Club.

NAVE INDUSTRIAL
POLIGONO VILLALONQUEJAR
SUPERFICIE: 1.200 M. OCASION
PRECIO MUY BARATO
SANTOS
JULIO SAEZ DE LA HOYA, 8, 6.º

Peletería Real

La empresa peletera más antigua de Burgos

GRANDES REBAJAS POR FIN DE TEMPORADA
EN TODA CLASE DE PIELES FINAS Y DEL PAIS

Aunque no sea más que por curiosidad, puede visitarnos sin compromiso alguno. Le recibiremos y atenderemos con mucho gusto.

DOMICILIO: CAMINO MIRABUENO, 1

HORAS DE VISITA: DE 10 A 1 POR LA MAÑANA Y DE 4,30 A 7 POR LA TARDE.

CAJA PROVINCIAL
DE AHORROS DE ALAVA

Convocatoria de Asamblea
General Extraordinaria

Por acuerdo del Consejo de Administración de esta Institución, adoptado en su reunión de fecha 23 de Diciembre de 1980, se convoca a los señores Consejeros Generales de la misma, a la Asamblea General Extraordinaria que se celebrará el próximo día 10 de Febrero (martes), a las 6,30 horas de la tarde en primera convocatoria y media hora más tarde en segunda, en el Aula de Cultura de la Entidad (calle Fueros, N.º 15-Vitoria), con arreglo al siguiente

ORDEN DEL DIA

1.º — Renovación de cargos por término de mandato y elección de tres miembros del Consejo de Administración de entre el grupo de Consejeros Generales representantes directos de los Impositores.

2.º — Acuerdo sobre aprobación del acta de la sesión.

Vitoria-Gasteiz, 10 de Enero de 1981

EL PRESIDENTE DEL CONSEJO DE ADMINISTRACION,

Fdo.: Gentza Belaustegigoitia Agirre

VILLARCAYO, ATALAYA DEL NELA

Antolín, «el de Incinillas», nos había pronosticado la gran nevada.- Vuelven las inundaciones.- ICONA debe autorizar la limpieza de los ríos en la comarca de las viejas Merindades

Aunque hablar de la predicción de una nevada a toro pasado no parece encerrar ningún mérito, lo hacemos en esta ocasión porque el tema de la nieve ha estado (y sigue estando) de actualidad a lo largo de la semana que hoy finaliza, y ante todo porque nos gusta ser fieles a la verdad y hacer justicia, y lo cierto es que nuestro buen amigo Antolín, «el de Incinillas» nos vaticinó esta gran nevada a mediados de Diciembre «En pasado Reyes —nos dijo—, en cuanto los chavales comiencen las clases después de las vacaciones navideñas, llegará un fuerte temporal de nieve...»

Reconocemos que el vaticinio no quedó consignado a su debido tiempo, pero no fue culpa de Antolín, sino omisión nuestra, tal vez porque el pronóstico no se relacionaba con el contenido de las últimas crónicas enviadas a DIARIO DE BURGOS.

sea como fuere, lo cierto es que a partir del día 10 llegó el temporal de Poniente y la ventisca cuajó una nevada de unos cincuenta centímetros de espesor, una altura muy respetable, no alcanzada en la villa desde hacía unos cuantos años.

Como los medios de información ya han ido reseñando todo el acontecer del temporal no es necesario insistir más, bastándonos con añadir, en lo referente a la villa, que la nieve nos dejó incomunicados con la capital de la provincia hasta mediados de semana, interrumpiéndose el servicio de los coches de línea, incluso el tren estuvo paralizado a consecuencia de la nieve acumulada en las trincheras por el fuerte vendaval, llegando a formarse capas de tres metros de altura.

Hasta el jueves estuvimos sin Prensa de Burgos y Madrid, recibiendo con muchas dificultades y notable retraso los periódicos procedentes de Bilbao.

En el momento de redactar estas líneas, viernes, 16, la nieve ha desaparecido prácticamente del casco urbano de la villa, aunque aún quedan jirones en el campo y espesos mantos en los montes circundantes.

Con las persistentes lluvias, y las temperaturas moderadamente altas (que ascenderán con el viento Sur hoy dominante), han vuelto las inundaciones. El arroyo de Rocilla y las ciénagas bajan turbulentos desde las primeras horas de la tarde de ayer, con más fuerza que en la crecida del pasado Diciembre. El Nela también empezó a desmadrarse y tiene ya un nivel muy peligroso De proseguir las lluvias no sería difícil que las aguas volvieran a tomar alturas cercanas a las que tanto daño produjeron el 19 del pasado Diciembre, aunque existen indicios, afortunadamente, de que no va a alcanzar tan peligrosos niveles.

Y al surgir nuevamente el tema de las inundaciones, que se agravan con el lamentable estado de las riberas y cauces, queremos llamar la atención del Instituto para la Conservación de la Naturaleza (ICONA), en el sentido de que debiera dar autorización o permisos a las juntas vecinales de los pueblos ribereños del Nela y otros ríos de la comarca para que puedan desbrozar y limpiar las márgenes. En nuestras recientes conversaciones con las buenas gentes de estos entrañables pueblos de la ribera del Nela, al hablar de las riadas siempre surgía la misma queja y la misma petición: «Habla de ICONA en DIARIO DE BURGOS. Diles que los guardas vigilen lo que deben vigilar, pero sin prohibir el desbroce y corte de arbustos y maleza, sobre todo en las inmediaciones de nuestros pueblos y de nuestras fincas y huertas».

No tenemos intención de «sentar en el banquillo» a ICONA. Hemos recogido muchos comentarios y sugerencias relacionadas con repoblación de truchas y cangrejos, con la vigilancia y protección de rapaces; se nos ha informado de destrozos ocasionados por la «procesionaria del pino» en extensas plantaciones de pinares, pero hoy no podemos adentrarnos en esos temas aunque tal vez volvamos sobre ellos en ocasión propicia De momento sólo nos interesa llamar la atención sobre la urgencia de limpiar los cauces y las orillas de los ríos en evitación de mayores males.

JUAN BRAVO DE CASTILLA

M.E.C.D. 2017

BALONCESTO

EL TIZONA GROMBER VENCIO AL ATLETICO UNIVERSITARIO DE VALLADOLID POR 88 - 76

Lucas dio oportunidad de actuar a todos los jugadores

A las siete y media de la tarde de ayer se disputó en el Polideportivo municipal el partido de baloncesto correspondiente a la Tercera División Nacional, del que fueron protagonistas el Tizona Gromber y el Atlético Universitario de Valladolid, y que terminó con la victoria de los locales por el resultado de 88-76.

PUBLICO

Unas mil personas se dieron cita en los graderíos del recinto deportivo municipal, que animaron en los momentos buenos... y en los regulares. En definitiva, se notó su presencia y hubo color y calor ambiental.

ARBITROS

Dirigieron el encuentro los señores Rodrigo y Merino (principal). Buena labor la suya hasta los diez minutos finales, que con algunas decisiones en personales y faltas, empañaron un poco su actuación En el minuto 20 de la segunda parte pitaron técnica descalificante al jugador visitante García, por algunas protestas.

ALINEACIONES Y MARCADORES

TIZONA GROMBER. — Esteban, 18; Félix, 7; Sallaña, 11; Masa, 19; Peña, 25; Alberto, 4; Gallego; Vega, 2; Iturriaga; López, y Quintano, 2.

ATLETICO UNIVERSITARIO. — Briuela, 4; Sanz, 18; Vidales, 8; Díez, 4; García, 10; Mata, 4; Alonso, 18; De la Vega, 10.

Al Tizona le fueron señaladas 26 personales y al Atlético Universitario 29 y una técnica.

COMENTARIO

Buen primer tiempo de los de casa, siempre por delante en el marcador, con dominio claro y muchas ganas por parte de los «mueblistas» de agradar a su afición —que ayer respondió muy bien—, lo cual consiguieron. La ventaja fue en aumento en el segundo período, hasta llegar a los 31 puntos de diferencia, recortada a partir del minuto diez, cuando Lucas fue dando entrada al resto de la plantilla.

Esta es la trayectoria que debe de seguir el Tizona para proclamarse campeón del grupo: rapidez, entrega y lucha a lo largo de los 40 minutos.

ESQUI ALPINO

Victoria de Podborski en Kitzbuhel

Kitzbuhel (Austria) (Efe). El canadiense Steve Podborski ha logrado, hoy, su tercera victoria consecutiva de la temporada en descenso, venciendo a los austriacos en su propio terreno.

Podborski, 22 años, vencedor en Saint Moritz a finales de Diciembre, después en Garmisch hace una semana, se ha impuesto en Kitzbuhel, delante del suizo Peter Mueller y el austriaco Peter Wirnsbejger.

CLASIFICACION

1. Steve Podborski (Canadá), 2-03-76.
2. Peter Mueller (Suiza), 2-04-16.
3. Peter Wirnsberger (Austria), 2-04-74.
4. Herbert Plank (Italia), 2-05-79.
5. Harti Weirather (Austria), 2-05-83.
6. Giuliano Giardini (Italia), Helmut Hoeflehner (Austria), 2-06-10.
8. Franz Heinzer (Suiza), 2-06-13.
9. Phil Mahre (EE. UU.), 2-06-69.
10. Werner Grissmann (Austria), 2-07-23.

CLASIFICACIONES

Kitzbuhel, Austria (Efe). Clasificaciones después del descenso masculino de Kitzbuehel, valedero para la Copa del Mundo de esquí alpino:

CLASIFICACION POR NACIONES

1. Austria, 543 puntos.
2. Suiza, 341.
3. Estados Unidos, 244.
4. Canadá, 199.
5. Italia, 167.

CLASIFICACION GENERAL POR NACIONES

1. Suiza, 750 puntos.
2. Austria, 709.
3. Estados Unidos, 509.
4. Italia, 356.
5. Francia, 299.

Balonmano

EL AT. MADRID EMPATO CON EL S. C. EMPOR DE ROSTOCK

Madrid (Efe). — El Atlético de Madrid empató a 20 goles con el S. C. Empor de Rostock (Alemania Oriental), en el partido de ida de cuartos de final por la Copa de Europa de clubs campeones de Liga de balonmano disputado esta tarde en la cancha del Polideportivo Magariños, ante unos 3.000 aficionados.

La primera parte terminó con igualada a diez.

El encuetro de vuelta se jugará el próximo sábado día 24, en la cancha del Empor de Rostock.

LA REAL SOCIEDAD VENCE A LA U. D. LAS PALMAS 2 - 0

Satrústegui, logró su gol 100, como jugador de Primera

San Sebastián (Efe). — Por dos goles a cero venció la Real Sociedad de San Sebastián a la Unión Deportiva Las Palmas, en partido disputado esta noche en el estadio de Atocha. El primer período terminó con empate a cero.

Tres cuartos de entrada, tiempo desapacible y terreno de juego embarrado, principalmente en las áreas.

Arbitró el colegiado andaluz señor Sánchez Molina, que tuvo una actuación regular. Pitó demasiadas faltas por entradas al portero y en el minuto 25 de la primera parte se le reclamó un penalty por entrada de Toledo a Satrústegui dentro del área. Mostró tarjetas amarillas a Satrústegui y a Idígoras, y al canario Páez por protestar.

Alineaciones:

REAL SOCIEDAD. — Arconada; Celayeta, Górriz, Cortabarría, Olaizola, Alonso, Diego, Zamora, Idígoras, Satrústegui y López Ufarte.

LAS PALMAS. — Pérez, Félix, Felipe Páez, Maye, Toledo, Noly, Gerardo, Víctor (Farias, 65), Julio y Juani.

Goles:

1-0. Minuto 60: Remate a puerta de Zamora que rechaza el portero. Satrústegui recoge el balón y tras dos regates, bate a Pérez, cuando iniciaba la salida. El gol es acogido con pañuelos blancos ya que hacía el número cien del jugador realista en Primera División.

2-0. Minuto 64: Olaizola envía un centro largo desde la banda izquierda. Toledo despeja, pero el balón queda retenido en el barro y, lanzado, Idígoras remata a la red.

Comentario:

Partido entretenido el que los dos conjuntos han deparado esta noche a la clientela de Atocha.

La Real Sociedad ha realizado uno de sus mejores encuentros en lo que va de temporada, con Zamora y López Ufarte totalmente recuperados del bache de juego por el que pasaban en los últimos encuentros. Quizá los realistas hayan pecado de bombear excesivos balones sobre la meta de Pérez, ya que ello daba facilidades a la defensa canaria.

Los canarios, por su parte, han causado en San Sebastián una muy buena impresión. Se han adaptado perfectamente a las malas condiciones del campo y no han optado por el cerrojo a ultranza, sino que su buen juego en el centro del campo, guiado por Páez y Gerardo, le ha permitido lanzar rapidísimos contragolpes que han puesto en serios apuros a Arconada.

OTROS RESULTADOS

SEGUNDA DIVISION
(Primer grupo)

Tenerife, 2; Huesca, 1.

LAS AUTENTICAS REBAJAS DE BURGOS
GALERIAS MARVI
ALMACENES NATI
ABRIGOS SEÑORA PURA LANA INGLES, 2.900
GARANTIA TOTAL EN NUESTROS ARTICULOS

TRANSPORTES
HELGUERA
S. (A.T. 375) A.
CTRA. DE LOGROÑO, 102 (CAPISCOL)
TELEFONOS: 22 43 75 - 22 49 41 22 11 48 - 22 11 49
SALIDAS DIARIAS
SERVICIOS DIRECTOS

Almería	Irún	Pamplona
Albacete	Jaén	Santiago de Compostela
Alicante	La Coruña	Salamanca
Avilés	Logroño	S. Sebastián
Badajoz	Lugo	Santander
Barcelona	Madrid	Sevilla
Bilbao	Málaga	Torrelavega
Cáceres	Mérida	Valencia
Córdoba	Murcia	Vigo
Eibar	Orense	Vitoria
Gijón	Oviedo	Zamora
Granada	P Mallorca	Zaragoza
Huelva		

Delegaciones propias en las plazas indicadas.
RAPIDEZ — SEGURIDAD — GARANTIA

¡¡LOS MEJORES AUTOMOVILES SEMINUEVOS!!
SE VENDEN

SEAT	RENAULT	TALBOT
1 Seat 132 Diesel	2 Renault 12 Fam.	1 Talbot 180
1 Seat 131 Diesel	2 Renault 12 TS.	1 Talbot 150 GT
4 Seat 131/1600	4 Renault 12 S.	2 Talbot 150 S
2 Seat 1430	2 Renault 12 TL.	3 Simca 1200 E
4 Seat 124	3 Renault 8	1 Simca 1200 LS
15 Seat 127	2 Renault 7	2 Simca 1000
4 Seat 133	5 Renault 6	
4 Seat 850	18 Renault 5	CITROEN
3 Seat 600	2 Renault 4	
	1 Renault 4 Furg.	2 Citroen Dyane 6

IMPORTACION: 1 Alfa Romero Alfasud ■ FORD: 4 Ford Fiesta
VENGA A VERNOS, Y ENCONTRAREMOS CON VD. ENTRE MAS DE CIEN, EL COCHE QUE BUSCA Y AL PRECIO QUE LO NECESITA.
GARANTIZADOS MEDIANTE CONTRATO
Automóviles PEDROSA
CALLE VITORIA, 115 TELEFONOS: 22 77 67 — 22 77 07

REBAJAS en TEXTILES MARIN
¡¡APROVECHESE!!

los deportes en Diario de Burgos
TODOS LOS MARTES

ESTE AÑO SIEMBRE CON SEMILLAS DE TOTAL GARANTIA
PORTHOS
CEBADA CERVECERA DE 2 CARRERAS
Para siembras de finales de otoño en zonas templadas o principios de primavera en zonas frías
Dirigirse a su DISTRIBUIDOR Habitual
CONSULTENOS
SOMOS ESPECIALISTAS EN SEMILLAS DE CEREALES
AGRUSA SEMILLAS Y PLANTAS
Avda. Balaguer, 5
Tels. 600458 - 600462
MOLLERUSA
(Lleida)

M.E.C.D. 2017

Comienza la segunda vuelta

Difícil partido para el Burgos frente al Levante, invicto en su feudo

Vitoria y López entre los expedicionarios.- Respeto en Valencia ante la visita de los castellanos

Se inicia la segunda vuelta en la División de Plata del fútbol español. Atrás quedaron diecinueve partidos. Ahora no es momento de echar la mirada atrás. Sin embargo bueno será superarse para ir tomando posiciones antes de que llegue el «sprint» final. Los burgaleses abren esta segunda ronda en el feudo del Levante y la intención es recuperar al menos ese punto que arañó el once de Pachín en el choque de ida. Con ese objetivo subieron al autocar los expedicionarios. Y «al pie de la escalera» con el ruido del motor en marcha del autocar, el «míster» adelantaba: «El partido será muy difícil pero nuestro objetivo es sumar algún positivo en el presente mes». Una frase típica de entrenador en vísperas de compromiso importante. Claro que Lucien Müller no es un aficionado a llenar folios y a hacer declaraciones «off the record». Por eso, no resulta sencillo buscar el lugar y la espera no resulta premiada casi nunca. Es un problema que quedaría solucionado con devolver al Levante el negativo endosado en «El Plantío».

VITORIA Y LOPEZ, EN LA LISTA

Antes de salir hacia Valencia hubo entrenamiento por espacio de una hora en Fuentes Blancas. Minutos después se daba a conocer la lista de viajeros. Dos ausencias respecto a los hombres que viajaron a Oviedo. Se trata del ex-sevillista Varela y del defensa Gómez. Estas ausencias han sido cubiertas con los centrocampistas López y Vitoria. Este jugador retorna entre los elegidos después de algunas jornadas ausente. En cuanto a equipo, parece ser, seguimos en el terreno de la hipótesis, que se repetirán los hombres de las últimas actuaciones. El sistema, estrategia y táctica para el suspendido Oviedo-Burgos, posiblemente se ponga en práctica en el «Nuevo Estadio». Los once con más probabilidades de saltar desde el comienzo al terreno de juego son: Maté, Castaños, Igartua, Blach, Pereda, Valdés, Esnaola, Juanjo, Adorno, Magdaleno y Cholo. Una formación con garantías ante este encuentro ante un Levante muy cambiado. En el equipo burgalés podría haber un cambio para dar entrada a Vitoria, aunque este extremo sólo se puso en práctica en el «partidillo» jugado en Aranda de Duero. Una vez más, será Juanjo el «director de orquesta» sin olvidar la línea ascendente de Valdés, las ganas de hacerlo bien de Adorno o el compromiso de «mojar» de Magdaleno, como diría un castizo. Todo esto se comentaba en vísperas del desplazamiento y por querer no quedará.

También cabe señalar que Luis Astorga presenciará esta tarde el Castellón-Huelva, dos próximos rivales del Burgos en campo contrario. Finalmente en este apartado recojamos que con el equipo se desplazaron algunos directivos para quedar en nuestra ciudad los señores Alvarez y Ortega, según nos comunicaron en fuentes muy cercanas al Club de la Avenida del Cid.

EN EL LEVANTE, DOS BAJAS

A lo largo de la semana, nuestros lectores han tenido directa información de cuanto iba sucediendo en el club valenciano. Un club considerado como el «hermano pobre», calificativo que nos lanzó un directivo levantinista. Pues bien, las dos bajas con que se ha venido especulando últimamente van tomando cuerpo de realidad. Una de ellas, es por sanción federativa a Ponce, al ver su cuarta cartulina amarilla contra el Racing de Santander. Una ausencia esperada y otra que se confirmó. Nos referimos al goleador Campuzano, sin entrenar en los últimos días y cuyo concurso se dejará notar en el fútbol ofensivo. Para cubrir estas bajas, el joven Oscar saldrá con el «once» y Ferreira en el banquillo con alguna posibilidad de sustituir a Gómez.

Por la capital del Turia, extendida desde la altura de Catarroja hasta más allá del Perelló, la opinión más generalizada entre los aficionados es que luchando como se hizo ante el Racing de Santander no se puede perder ni un sólo punto. Pero vencer al Burgos —también se comenta— no va a resultar nada sencillo en medio de una ilusión por la marcha ascendente del once azulgrana

LAS ACTUACIONES DEL LEVANTE EN SU FEUDO

Continúa siendo el equipo que más puntos sumó en su feudo. Diecisiete, como resultado de no conocer la derrota, aunque empatara sin goles en el marcador con Castilla, Granada y Rayo Vallecano. Del «Nuevo Estadio» salieron derrotados: Alavés (2-0), Atlético Madrileño (3-1), Cádiz (1-0) Ceuta (2-1), Linares (1-0) Elche (2-1) y el último en caer fue el Racing de Santander por dos goles a cero. Una buena marca, únicamente igualada por Alavés, Huelva y Baracaldo, equipos que no conocen la derrota en su estadio. Trece goles marcados y tan sólo tres encajados son como una especie de reserva a la hora de no descubrir esas cartas con las que viajó el Burgos. Por cierto, un contrincante muy respetado. Y esto siempre es bueno.

Por el contrario, los del Turia en sus salidas han cosechado seis puntos, dos triunfos ante Castellón y Málaga y también dos igualadas, en Sabadell y Burgos. Por todo ello, ese punto que se fue se procurará que vuelva. Sería otro gordo extraordinario como el premio de ayer en Burgos, salvando metáforas y distancias deportivo-económicas.

¿EXISTE OPCION DEL SPORTING POR ABAJO?

Como ya anunciamos, los presidentes del Sporting y del Burgos, Sres. Vega Arango y Quintano Vadillo, respectivamente, habían llegado a un acuerdo para que Claudio venga a «El Plantío» si los técnicos lo estiman oportuno. Este acuerdo tuvo su origen en la lesión e intervención quirúrgica de Martín Gorospe. Así quedaron las cosas y así fue comunicado a los medios informativos. Sin embargo, fuentes allegadas al Sporting aseguraban a este periódico que en ese acuerdo el club asturiano ha conseguido un derecho de opción por el jugador Teófilo Abajo. Esta opción nos fue confirmada por colegas de la Prensa asturiana y así lo recogían en más de un rotativo. Por el momento, sólo el interrogante: ¿Existe opción del Sporting por Abajo?

LOPEZ OCHOA

LEVANTE U. D.

Barrié (1)

Lorant (2) — Varó (4) — José (5) — Gómez (3)

Agustín (8) — Eulate (6) — Garrido (10)

Pousada (7) — Cazaurang (9) — Oscar (11)

SUPLENTES: Bebic (13), Latorre (12), Ferreira (14) y Granero (15)

[◆]

Magdaleno (9)

Adorno (7) — Esnaola (6) — Cholo (11)

Juanjo (10) — Blach (4) — R. Igartua (5) — Valdés (8)

Pereda (3) — Maté (1) — Castaños (2)

SUPLENTES: Alberto (13), Vitoria (12), López (14) y Pascual (15)

BURGOS C. F.

Campo: Nuevo Estadio — Hora: 17,30 — Arbitro: Jiménez Núñez (castellano)

BALONMANO

El C. B. Burgos juega hoy en Vitoria contra el Michelín

Hoy, el C.B. Burgos se desplaza a tierras alavesas para disputar su encuentro de Segunda División nacional con el titular de esa localidad el C.D. Michelín, el encuentro dará comienzo a las 11 horas de la mañana en el P. Mendizorroza. Los jugadores convocados por el entrenador del equipo local, Santiago Elena, serán los siguientes: Javier y Díez, porteros; Jesús, Víctor, Valdivielso, Nando, Ortega, Jurado, Michel, José Alberto, Julio, Domingo o Julián, Carlos, como jugadores de campo, siendo probable que uno de estos dos últimos jugadores convocados no pudieran hacerlo por encontrarse enfermos, nos estamos refiriendo a Domingo o Julián Carlos.

El equipo local como ya comentábamos la jornada anterior, no pudo jugar su partido que tenía que disputar con el equipo La Salle de Guipúzcoa, debido al mal tiempo reinante, lo cual fue motivo para no poder desplazarse a tierras del Cid, por lo tanto este partido habrá que jugarse en fecha posterior, por lo cual creemos que esta primera salida del C B. Burgos, a tierras alavesas pueda ser positiva para los muchachos de Santiago Elena, aunque el cuadro local cuenta bajas importantes en su formación, debido a que algún jugador, como comentamos anteriormente, se encuentre enfermo. Los entrenamientos del equipo local se han venido realizando con normalidad, si bien los jugadores han venido trabajando con mucho tesón, y creemos, que estas faltas, serán suplidas por todos los demás jugadores convocados, satisfactoriamente.

Respecto al equipo del C.D. Michelín, poco podemos decir, solamente, que es un equipo joven pero con mucha experiencia en este deporte lo cual lo demuestra su clasificación en la tabla, ocupa el cuarto lugar de la misma a tan solo 3 ó 4 puntos del primer clasificado, y que cuenta en sus filas con jugadores de mucha experiencia, siendo por el contrario muy jóvenes, es el caso del jugador de campo Javier Obregón, firme puntal del conjunto alavesista. Creemos que el encuentro tiene bastante interés tanto por parte del equipo de la ciudad de Vitoria como por el equipo de la ciudad del Cid, pues nuestro equipo necesita puntuar para no desprenderse del grupo de cabeza.

ELECTRICIDAD DEL AUTOMOVIL
J. GUILARTE
CASSETTES
AUTO-RADIOS
Vitoria, 146. Burgos
Tlfs. 223836 y 223837

LAS AUTENTICAS REBAJAS DE BURGOS
ALMACENES NATI
GALERIAS MARVI
DEPORTIVA ACOLCHADA, 1.495
GARANTIA TOTAL EN NUESTROS ARTICULOS

CAMARA OFICIAL DE COMERCIO E INDUSTRIA DE BURGOS

DE INTERES PARA LOS IMPORTADORES Y EXPORTADORES

En el «Boletín Oficial del Estado» del día 29 de Diciembre pasado, se inicia la publicación de la circular número 848 de la Dirección General de Aduanas e Impuestos Especiales, sobre asignación de nuevas claves estadísticas al Arancel de Aduanas.

El Ministerio de Economía y Comercio aplicará las siguientes normas en la recepción y tramitación de licencias y declaraciones liberadas de importación, así como de licencias de exportación.

1.— Hasta el día 17 de Enero de 1981 el Registro de Entrada del Ministerio continuará admitiendo las licencias de importación y exportación, así como las declaraciones liberadas de importación con las claves estadísticas vigentes hasta la publicación de la circular número 848 de la Dirección General de Aduanas e Impuestos Especiales.

2.— A partir del día 19 de Enero de 1981 deberá consignarse en las licencias de importación y exportación, así como en las declaraciones liberadas de importación, las nuevas claves estadísticas que en cada caso correspondan, conforme a lo dispuesto en la circular antes citada.

3.— Se ruega la rigurosa observancia de las anteriores instrucciones ya que, debido a la mecanización de la tramitación de las declaraciones liberadas de importación, la utilización de las nuevas claves estadísticas antes del día 19, o la de las antiguas a partir de tal fecha, ocasionará retrasos en la tramitación, así como eventuales denegaciones.

El Ministerio de Economía y Comercio ruega al público en general, excuse las molestias que el cambio de claves estadísticas, necesario para realizar la imbricación del Arancel Español con la tarifa exterior comunitaria, pueda producir, e insiste en la necesidad del cumplimiento de estas normas de modo estricto, en especial por lo que respecta a las declaraciones liberadas de importación.

M.E.C.D. 2017

PARA EL PARTIDO SALAS - FABERO

Fernández Torres cuenta con todos sus jugadores

Salas de los Infantes (De nuestro coresponsal Samil). La enfermería del Salas ha quedado desierta en esta ocasión; todos los jugadores de la plantilla están a disposición del entrenador, que tiene convocados a los siguientes: Ramón y Aniceto, porteros; Angelín, Charro, Montero I, Díez, Clemente y Pacheta, defensas; Carmelo, Rodri, Frías y Chane, para el centro del campo, y Carlos, Ricardo, Peña y Benito, delanteros. Como se ve, dieciséis jugadores, por si a última hora surge alguna gripe propia de la época.

Examinando la lista puede pensarse que el banquillo estará ocupado por Aniceto, Clemente, Pacheta, Chane y Benito, citados en los últimos lugares de cada línea.

Merece la pena hacer una referencia a Charro, debutante en San Isidro, en el partido anterior y que repartió las de cal y las de arena, si bien las condiciones del terreno de juego impiden enjuiciarlo definitivamente. Para mi modesta opinión, algo contrastada en las conversaciones, puede ser una pieza importante, porque sus maneras, su técnica y su fuerza permiten toda clase de esperanzas, atribuyendo las deficiencias a su alejamiento del juego activo en los recién pasados meses. La verdad es que el domingo se dividieron las opiniones que, ojalá frente al Fabero se conviertan en la unanimidad a su favor.

El tiempo incierto y muy encapotado el cielo, por lo que el terreno podría estar demasiado blando a poco que llueva.

Mañana contaré a Vdes. las cosas que sucedan en el «San Isidro» a partir de las cuatro de la tarde, con un Salas lleno de ambiciones que tienen mucho que ver con las reapariciones de Frías y Peña.

EL FABERO, EN NUESTRA CIUDAD

Anoche llegó a nuestra capital el Fabero, equipo que esta tarde se enfrentará al Salas, en el campo de éste, hacia donde partirán después de comer. A diferencia de lo que ocurre en el conjunto serrano, para cuya formación Fernández Torres va a poder contar con todos sus efectivos, en el cuadrdo leonés, según nos manifestó anoche su presidente, son bajas obligadas los titulares Canín, Julito, Eloy y Horacio.

Habrá que destacar, no obstante, la presencia de su guardameta Pedro, un muchacho de 20 años, con muy buenas cualidades, por cuyo fichaje se han interesado ya varios equipos. Esperemos que no se convierta en un valladar capaz de impedir la victoria local, que los aficionados esperan.

Castañón - Salvador Sánchez, por el Mundial de los plumas el 26 de Marzo, en Las Vegas

Méjico (Efe). — El mejicano Salvador Sánchez, campeón del Mundo (WBC) de los pesos pluma, pondrá en juego su título frente al español Roberto Castañón el 26 de Marzo en Las Vegas, ha anunciado el organizador norteamericano Don Giorgino.

Si el terreno de juego lo permite

Hoy, a las doce, Burgos Promesas Cultural Promesas, en el «José Manuel Sedano»

Indicábamos en nuestro comentario de ayer el temor existente de que no podría celebrarse hoy, tal vez, el partido Burgos Promesas- Cultural Promesas, debido al hielo, nieve y agua que cubrían el terreno de juego y que obligaron a suspender el encuentro entre los equipos juveniles del Burgos y del Galdácano ,previsto para ayer tarde. Con mayor antelación aún y al referirnos a la confrontación de la jornada anterior, entre el Burgos Promesas y el Salmantino, que también hubo de suspenderse, hicimos constar las manifestaciones del presidente del equipo local, señor Ortega Micieces, en el sentido de que había hecho constar a los federativos nacionales la posibilidad de comunicar al contrincante de hoy que no se desplazase a nuestra ciudad, en el caso de que las condiciones climatológicas o del terreno de juego impidiesen jugar, con el fin de evitar gastos innecesarios y gravosos.

Pues bien, el tiempo ha mejorado considerablemente y nadie habló ayer de suspensión, por lo que damos por bueno, con ciertas reservas —falta conocer la opinión del árbitro— que hoy habrá partido, a las doce, en el José Manuel Sedano. Después, —en el caso de que se juegue— veremos si hay o puede haber fútbol...

El Burgos Promesas continúa, de momento, hundido en la cola del grupo octavo de Tercera División, en tanto que su contrincante de hoy va unos puestos más adelante, aunque también con negativos. El domingo pasado perdió por 5-1 ante el Cacabelense, y es curioso observar que pese a tan abultada derrota, nuestro compañero Quiroga en «Diario de León» escribe: el «Cultural Promesa ha demostrado ser superior a la mayoría de los equipos que han pasado por Cacabelos».

Y destaca entre sus hombres a Quijada, Tomé, Barrientos I, Machín y Barrientos II.

La formación que peresentaron para este choque fue esta: Quijada, Alfredo, Tomé, Tomás, Angel (Sancho), Machín, Linacero, Barrientos I, Javi (Muñoz), Barrientos II y Esteban Martín.

A ver si de verdad los de casa empiezan hoy su recuperación.

VICTOR MANUEL

El Real Madrid infantil venció al River Plate

Buenos Aires (Efe). — El equipo del Real Madrid, de España, batió anoche al River Plate, de Buenos Aires, por dos goles a cero, en el segundo partido de la jornada inaugural del primer torneo mundial de fútbol infantil que se está desarrollando en este país.

Los jugadores españoles se mostraron más prácticos que los de casa, quienes abusaron de la jugada individual y carecieron de remate en sus ofensivas.

En la primera parte el Real Madrid se fue al descanso con el tanteador a su favor por 1-0, al convertir un penalty el mediocampista Vázquez, a los ocho minutos de juego.

La victoria la rubricó Polo, a los dos minutos de juego del segundo tiempo, en un rápido contragolpe.

Conforme a la reglamentación del torneo, los encuentros están divididos en dos períodos de 30 minutos cada uno, con diez de descanso.

Los equipos formaron así:
Real Madrid. — Pineda; Villar, Timoneda, M. Vasques, Párraga; Corral, Cilleros, Rodríguez Martínez; Espósito, Polo y Scobián.
River Plate. — Delgado; Gómez, Parente, Vasconcell, Vesaci; Fernández, Giovine, M. Benítez; Locati, Descent y J. Benítez.

EL GREMIO PROVINCIAL DE CARNICEROS Y CHARCUTEROS DE BURGOS

Pone en conocimiento de los carniceros, que el jueves, día 22 de Enero, a las seis de la tarde, tendrá lugar, en el Salón de Actos de la Caja de Ahorros del Círculo Católico de Obreros, del Paseo del Espolón, una asamblea en la que se tratarán asuntos de actualidad y mucho interés para todos los industriales del gremio.

Se ruega tu asistencia.

Burgos, 18 de Enero de 1981

«Trofeo Reyes» de Taekwondo

Hoy, en el Gimnasio Discóbolo

Hoy, domingo, a las doce de la mañana, en el Gimnasio Discóbolo de la Caja de Ahorros Municipal, se celebrará el «Trofeo Reyes de Taekwondo», en el que participarán treinta y dos taekwondokas de esta Federación Regional, con arreglo al siguiente programa.

1. Exhibición infantil de Punse y Combate.
2. Combate femenino.
3. Combate masculino.
4. Exhibición de combate de la selección senior, que paticipará en el próximo Campeonato de España, a celebrar en Valencia el día 1 del próximo mes de Febrero.

La entrada será gratuita y confiamos, como en anteriores ocasiones, gran afluencia de público a presenciar este arte marcial.

COMPRAMOS
- ORO -
COMPRAMOS
PLATA — JOYAS — MONEDAS
Pagamos al contado el mejor precio.
Antes de vender su oro visítenos.
Compramos papeletas de empeño.
VISITENOS: Calle Julio Sáez de la Hoya n.º 2-1.ª.
Dpto. 4. BURGOS

PERSIANA PLASTICA ENROLLABLE
stil 2001 2002 2003

Sin obra de albañilería
Adaptable a toda ventana o balcón.
Rápida colocación.
Se gobierna desde el interior sin necesidad de abrir la ventana
Permite graduación de entrada de luz y aire.
Cierra totalmente logrando oscuridad absoluta.
Proteje de la lluvia, viento, sol, etc.
Caja registro de plástico fijada al exterior.
No tiene problema de conservación.
Precio ventajosísimo
nuevo comercio
GARRAM
Pida presupuesto sin compromiso
AVDA. REYES CATOLICOS, 31 · telf. 217260 · BURGOS

FABRICA DE PRIMERA LINEA
A ESCALA NACIONAL,
necesita
REPRESENTANTE A COMISION
para su línea de Mamparas y Tabiques móviles insonorizados. Posibilidad de elevados ingresos.
Interesados dirigirse por escrito con amplia información a Ref. N.º 8.773, ELSO PUBLICIDAD, SOCIEDAD ANONIMA. Navarro Villoslada, 1-bis. PAMPLONA.

TEXTILES MARIN
Horario comercial para MAÑANA, LUNES
TARDE DE 4,30 a 8
Por la MAÑANA, cerrado por descanso del personal

M.E.C.D. 2017

QUINO Y CABRERA DESEAN SEGUIR EN LA A. F. E.

El déficit de la Asociación ronda los cuatro millones

Madrid (Colpisa). — En la junta directiva de la Asociación de Futbolistas Españoles (AFE), se pueden producir varios cambios en fechas próximas, aunque es difícil que estas variaciones alcancen a sus máximos dirigentes, el presidente Quino y el asesor jurídico Cabrera Bazán. Este tema junto al de la situación económica de la Asociación serán los dos puntos fundamentales a estudiar en la reunión que mantendrá el lunes la Junta directiva de la AFE.

Son bastantes los miembros de la AFE que verían con agrado la marcha de la Asociación de Futbolistas de su presidente Quino y del asesor jurídico Cabrera Bazán, elegido hace poco tiempo senador por Sevilla del PSOE. Son los miembros de la AFE que desean mantener a la Asociación totalmente al margen de la política. Incluso se ha hablado de ciertas personas para sustituirlos. Para la presidencia ha sonado el nombre del jugador madridista Del Bosque, persona competente y activa en los últimos conflictos de la AFE con los Clubs. Pero es difícil que un jugador en activo asuma este cargo. Por otro lado, para sustituir a Cabrera Bazán se habló del abogado José María Guerrero que, callado y con eficiencia, trabaja ya para la AFE. Sin embargo, tanto Quino como Cabrera Bazán están dispuestos a seguir en la Asociación de Futbolistas.

Por otro lado, la situación económica de la Asociación no atraviesa un buen momento. Se están poniendo al día las cuentas del pasado ejercicio y el resultado parece que ronda un déficit de alrededor de cuatro millones de pesetas. De todas formas, habrá que esperar a la asamblea general de la AFE que tiene previsto celebrarse el día 2 de Febrero para conocer la situación exacta de su economía. Hay que resaltar que la economía de la AFE lleva un cierto tiempo maltrecha como consecuencia de que no ha obtenido por publicidad lo que esperaba a la vez que muchos asociados no se «acuerdan» de pagar a tiempo las cuotas. La AFE ha tenido que acudir a créditos bancarios para salvar la situación.

E. P.

BANCO EXTERIOR DE ESPAÑA

MADRID

Dividendo activo a cuenta

El Consejo de Administración del Banco Exterior de España, debidamente autorizado por el Banco de España, ha acordado la distribución de un Dividendo Activo, a cuenta de los beneficios obtenidos en el ejercicio de 1980, cuya cuantía, una vez efectuada la retención legal obligatoria, asciende a 30 pesetas líquidas, por cada una de las acciones números 1 al 15.013.045, total de las actualmente en circulación.

El pago de este Dividendo se efectuará a partir del día 19 de Enero de 1981, en las Oficinas Centrales de este Banco y en las de todas sus Sucursales y Agencias.

Madrid, 15 de Enero de 1981

EL SECRETARIO GENERAL,
JOSE MANUEL OTERO NOVAS

CONFIRMADO: LOS DOS MONTAÑEROS MUERTOS EN LOS PICOS DE EUROPA

Rafael Morales había caído desde lo alto y estaba empotrado en la nieve

Potes (Servicio especial). — Sobre las tres menos cuarto de la tarde el montañero Gervasio Lastra ha encontrado muertos, como se temía a Rafael Morales y Francisco Fernández Rodríguez, que se vieron sorprendidos hace ocho días por el violento temporal de nieve, en el «Espolón de los Franceses» de los Picos de Europa. La trágica noticia, no por esperada, menos temida, ha conmocionado a cuantos se ocupaban desde hace unos días en las tareas de rescate, y a toda la población de Potes, que una vez más ha vivido horas, días de incertidumbre junto con las gentes de la montaña.

Desde que se tuvo conocimiento de la desaparición de los dos montañeros, y se montó el oportuno servicio de socorro, los equipos de rescate se han visto inmovilizados a causa de las inclemencias del tiempo. Primero fueron las grandes nevadas, que impedían toda visibilidad, después las tremendas heladas de principio de la semana, y finalmente los vendavales, que no dejaban operar a los helicópteros de la Cruz Roja, del Ejército y de la Guardia Civil —hasta un helicóptero particular, de un industrial zaragozano— que se han mantenido en Potes y han intentado una y otra vez dejar a los montañeros o en la cumbre o en las cercanías del Espolón, la enorme pared de la Peña Vieja, en el techo de los Picos de Europa.

Esta madrugada salió una cordada encabezada por Gervasio Lastra (un superviviente de otra odisea ocurrida en el Naranjo de Bulnes), a media mañana habían llegado a las proximidades de la pared asesina. Lentamente prosiguieron hasta tomar contacto con los cuerpos sin vida de los dos escaladores. Primero hallaron a uno de ellos, confirmando las últimas impresiones de ayer, es decir, que uno de los montañeros había caído desde lo alto, y que se hallaba como empotrado de cabeza en la nieve, y en mangas de camisa. Debió morir en el acto a causa de la caída y si así no fue, de casi fulminante congelación al no poder moverse. Muy cerca de él pendía una cuerda, y siguiendo su vertical, se encontró en una quebrada el segundo cuerpo. En la cordada de Gervasio Lastra figuraban algunos montañeros locales, del Club Montañés, y de la Escuela de Alta Montaña de Cantabria, así como dos de la Cruz Roja. Primero hallaron el cuerpo de Rafael Morales, y después el de Francisco Javier. Una segunda salió dos horas después para formar el equipo de apoyo, y se considera que se han unido ya al primer grupo, y que todos ellos estarán organizando la bajada de los dos cuerpos a un lugar propicio para que puedan recogerlos los helicópteros.

Según las noticias que han llegado aquí a Potes, desde el lugar de las operaciones, a las tres menos cuarto se llegaba hasta el primer cadáver. A las cuatro y media, el cuerpo de Rafael Morales había sido depositado ya en la base de la Peña Vieja. Estaba en una especie de repisa o gran saliente de la pared de piedra. El cuerpo de su compañero parece que ofrece más dificultades para ser rescatado, pues aunque las noticias que llegan aquí dicen que se le ve en el fondo de una cortada, es dificilísimo bajar hasta él, en tanto no haya algún deshielo, pues el peligro de aludes es otro de los enemigos que se encuentran en esta ocasión los equipos de rescate. Después de dos días de relativo buen tiempo, esta tarde ha comenzado nuevamente a nevar en los Picos de Europa.

En las operaciones de hoy ha vuelto a actuar el helicóptero de la Guardia Civil pilotado por el teniente coronel Pasquín, que ya ayer por la tarde había avistado a Morales. Pasquín llevaba consigo a bordo a Lastra, que ha encabezado esta mañana la primera cordada hacia el cuerpo del montañero.

En Potes esperan con impaciencia la llegada del cadáver los familiares de Rafael Morales, compañeros suyos del club de montaña «Vallecas - Grados», de Madrid, al que pertenecían los dos jóvenes alpinistas, y muchos militantes del PSOE asturiano, que aprovechando el fin de semana se han desplazado a Potes ante las noticias que daban ayer como segura su muerte, para rendirle último homenaje.

Como se recordará, Rafael Morales trabajaba en los equipos de seguridad de la sede central del PSOE y daba escolta a Felipe González. Su esposa, Chelo, y su madre, estaban acompañadas por algunos directivos del PSOE, en Potes. También llegó en los primeros días del rescate a la localidad santanderina la esposa de Francisco Javier, Encarna, que anoche se derrumbaba al recibir las noticias de que ya no cabía abrigar esperanzas de hallarles con vida.

EN REYCA EL

MES DE LA MOQUETA

instalamos GRATIS su MOQUETA.

SOLO DURANTE EL MES DE ENERO.
Y RECUERDE NUESTRA LIQUIDACION DE ...
Papeles pintados "en cantidad" desde..... 35 Pts. rollo
Suelos plásticos estampados P.V.C.....280 Pts. m2
Pavimentos con soporte poliester..290 Pts. m2
Moquetas de 390 a 280 Pts. m2
" a 550 Pts. m2

REYCA

clunia 17 ** concepcion 15

Ibiz

M.E.C.D. 2017

CENTRO DEL CAMPO

MATRIMONIO DE CONVENIENCIA

El Español anda en tratos, según parece con el jugador holandés Cruyff, la famosa estrella del Ajax y del Barcelona, que al salir de este club hace tres o cuatro temporadas marchó al fútbol americano y ha vuelto a su país. Cruyff fue en su momento el ugador más famoso y meor pagado del fútbol occidental y quizás del mundial. Ahora se halla en la última vuelta de su camino futbolístico.

En tiempos de Kubala (éste después de retirarse —como ahora— a enseñar mozos en el Barcelona, su club de siempre) y de Di Stéfano, después que éste fuese exonerado por Bernabéu, estos ases recalaron en el Español, en donde hicieron buena labor todavía, por lo pronto de expectación que se tradujo en taquillas para el club que había tenido interés por sus últimos tramos futbolísticos. Entonces, como en el caso de Cruyff, ya sabe bien el contratante que no se trata del as de antaño, sino que les interesa el valor restante, que siendo de alguien opulento vale más que el de un cualquiera. Hace poco el Hibernians de Edimburgo contrató con la misma base de partido ugado al díscolo George Best y les resultó bien dentro de la base general que exigir lo que lógicamente se puede dar a ciertas alturas y desde cierto carácter. Con Pelé pasa lo mismo en sus últimos años.

El Español es un club práctico, que suele saber lo que hace porque no tiene recursos ilimitados y ha de usar del buen juicio y del ingenio para subsistir. Cruyff también. Será pues un matrimonio de conveniencia mutua.

ESPAÑOLETO

1 - X - 2

Se pone en conocimiento del público que han sido anulados todos los boletos recibidos en los receptores números 3.814 (Arija) y 3.827 (Hontoria del Pinar) en cumplimiento del tercer párrafo de la Norma 30.ª de las reguladoras de los concursos de pronósticos.

De conformidad con las citadas Normas que constituyen las condiciones del concurso, las apuestas que pudieran contener los citados boletos no han sido formalizadas y, en consecuencia, los concursantes que tuvieran en su poder resguardos correspondientes a los reseñados anteriormente, pueden solicitar del receptor o de esta Delegación el reeembolso de la cantidad que debió abonar, sin perjuicio de lo dispuesto en la Norma 32.ª.

Burgos, 17 de Enero de 1981
EL DELEGADO

Hoy, en Miranda de Ebro

La Arandina se enfrenta al Zamora, en «Anduva»

Ha sido como un regalo inesperado para los aficionados mirandeses, esto de que el partido Arandina - Zamora, se juegue en Anduva. Para llegar a tal, muchas han sido las circunstancias habidas, la más desagradable desde luego, la sanción impuesta al club de Aranda de Duero. Pero en fin, las cosas no hay quien las remedie y esta tarde a las cuatro y media tendremos de nuevo a la Arandina en Miranda y, como buenos paisanos hay que echarle una mano desde los graderíos para ver de que gane el partido y comience a escalar puestos en la clasificación. Su situación no es nada halagüeña. Más bien diríamos que casi irremediable, pero como la esperanza e lo último que se pierde y queda mucha Liga por delante, bueno será que consiga la victoria ante el Zamora, equipo que también anda con el agua al cuello. Y hablando de agua, esperamos que la riada del Ebro vaya decreciendo y no impida jugar el encuentro, como ocurriera en la fecha señalada para la prevista visita de la Arandina, que hubo de suspenderse, como nuestros lectores saben, por estar inundado el terreno de juego.

De forma que esta tarde, si el Ebro no lo impide, veremos en acción otra vez a la Arandina y en sus filas a Ventosa y Andrés, los dos ex-mirandesistas del equipo ribereño.

VOLEIBOL

HOY, A LAS 12, GROMBER - TOLOSA

Se celebra hoy el segundo encuentro correspondiente a la segunda vuelta en la Liga nacional de Segunda División de voleibol, grupo Norte.

El Gromber, que no pudo desplazarse el pasado domingo a Santander a disputar su encuentro ante el Tierruca debido a las condiciones climatológicas, no conoce hasta la fecha el día de celebración de este encuentro. Tendrá que ser el Comité de Competición de la Federación Española el que ponga día de disputa.

El partido de hoy, a las 12 del mediodía en el Polideportivo Municipal tiene preocupado al «míster» local José A. Pineda, a pesar de poder contar con todos los hombres de la plantilla. Es un encuentro difícil, pero que a nuestro parecer tiene que serle favorable al equipo burgalés. Por lo que hemos visto a lo largo de la semana, la más probable alineación ser la formada por Mur y Castrillo como colocadores teniendo como rematadores a Laguna, R. Santamaría, García y Sánchez. En el banquillo estarán Urbaneja, Pérez, J. Santamaría, Portugal y Martínez.

Digamos a nuestros lectores, que en el partido de ida, el triunfo correspondió al Gromber que pudo remontar un 2-0 adverso para finalizar por 2-3. Un encuentro con una actuación arbitral casera que perjudicó notablemente al equipo burgalés. Para jugar a voleibol hay que saber tocar de dedos —pensamos— y el equipo de Tolosa adolece de esta virtud.

En la tabla, el Gromber tiene actualmente un lugar muy por debajo de sus posibilidades y ya es hora de comenzar a remontar puestos para llegar a los de la cabeza, que es el lugar que tiene que ocupar nuestro equipo.

Así pues, un encuentro que podemos presenciar este mediodía en el Polideportivo Municipal con precios de 25 pesetas para mayores y 10 para niños. Esperemos que se demuestre por nuestro Gromber sus condiciones sobre el «parquet» del Polideportivo.

Tenis de Mesa

TROFEO SAN LESMES

Con motivo de la inauguración oficial de una sala de tenis de mesa en las instalaciones del Polideportivo Municipal, se va a celebrar el II Trofeo San Lesmes de Tenis de Mesa.

Dicho trofeo se jugará el próximo sábado 31 de Enero, y su comienzo será momentos después de las 10,30 horas de la mañana, hora prevista para la apertura oficial de la sala. Como es costumbre se podrán apuntar los jugadores que deseen participar en la Casa del Deporte, calle San Juan número 22.

Desde estas líneas queremos agradecer al Ayuntamiento todas las ayudas prestadas para este deporte un poco olvidado en nuestra ciudad.

También hacer hincapié de que dichas instalaciones estarán abiertas para todas las personas que se encuentren Federadas en dicho deporte y que aunque ahora no son muchas, no dudamos que con esta sala la afición y el nivel del tenis de mesa en Burgos se hará notar.

los deportes en Diario de Burgos
TODOS LOS MARTES

PARTIDOS Y ARBITROS PARA HOY

PRIMERA DIVISION

Betis-Osasuna, Mayoral Cedenilla.
Hércules-Valencia, Pes Pérez.
Barcelona-Sporting de Gijón, Burgos Núñez.
Salamanca-Español, Fandós Hernández.
Zaragoza-Murcia, García de Loza.
Real Madrid-Sevilla, Enríquez Negreira.
Valladolid-Ath. Bilbao, Damín Rendón.
Almería-At. de Madrid, Jaramillo González.

SEGUNDA DIVISION

Granada-Palencia, Moreda Alejandre.
Baracaldo-Castilla, Sus Barluenga.
Alavés-Getafe, Orellana Alvárez.
Málaga-Ceuta, Pascual Segura.
Cádiz-Sabadell, Marín López.
Oviedo-Elche, Medín Prego.
Levante-BURGOS, Jiménez Muñoz de Morales.
At. Madrileño-Santander, Jiménez Moreno.
Castellón-Huelva, Casajuana Rifá.
Linares-Rayo Vallecano, Gramaje Ferrando.

SEGUNDA DIVISION «B»

(Grupo Primero)

Tenerife-Huesca, González Torres.
Bilbao At.-Coruña, Gutiérrez Fernández.
ARANDINA-Zamora, Martín Díez.
Sestao-Langreo, Farinas Godoy.
Alcalá-Torrejón, García Prieto.
Ensidesa-Compostela, Paz García.
Leonesa-MIRANDES, Iraola Pérez.
Ferrol-San Sebastián, Fernández Terente.
Celta-Las Palmas At., Pérez Sánchez.
Logroñés-Pontevdra, Canaleta Argemí.

(Grupo Segundo)

Calvo Sotelo-Jaén, Rico Guerra.
Lérida-Mérida, Sánchez Monge.
Eldense-Andorra, Caetano Bueno.
Cartagena-Tarragona, Gómez Ramírez.
Tarrasa-Barcelona At., Valdés Sánchez.
Ibiza-San Fernando, Lasheras de Cozar.
Mallorca-Portuense, Bolanos Fernández.
Badajoz-Jerez, Arcas Navarro.
Diter Zafra-Algeciras, Rico Arqués.
Córdoba-Vall Uxó, Benítez Barrueco.

TERCERA DIVISION

(Grupo Octavo)

Bembibre-Valladolid Prom., Alonso Cano.
Cacabelense-Astorga, Díez Carabantes.
BURGOS PROM.-Leonesa Prom., González S.
Ciudad Rodrigo-Toreno, Belloso Muruzabal.
SALAS-Fabero, Rubio Valdivielso.
Benavente-Guardo, Pardo Clerigo.
La Bañeza-Béjar, Fuente Fernández.
V. de Baños-Ponferradina, Barrenechea Montero
C. Olímpico-Medinense, Hernández Mateos.

Con SU "DIARIO"

Antena TV

Todos los sábados

Antena DOMINICAL

Todos los domingos

Antena PARA ELLA

Ultimo jueves del mes

RESERVE con anticipación SU DIARIO DE BURGOS

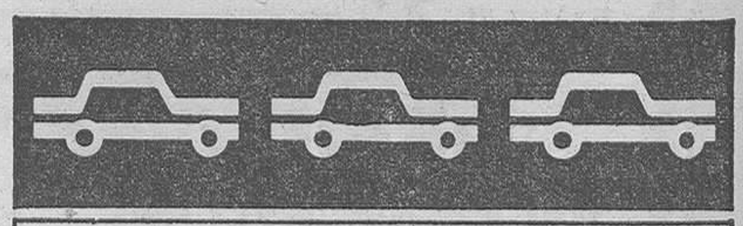

mercado nacional de ocasión

Nuestro **Mercado Nacional de Ocasión** le ofrece siempre "ocasiones de confianza": coches revisados y puestos a punto.
Esta semana le hacemos una oferta especial. Venga a vernos con toda confianza.

OFERTA DE LA SEMANA

Coche	Año	Entrada
Citroen Dyane 6-B ...	1977	74.000,—
Seat 600-E	1972	39.000,—
Renault 4 TL	1977	90.000,—
Austin Victoria L	1972	42.000,—

SABADOS, ABIERTO TODO EL DIA

AUTOVICAN, S. A.
Alcalde Martín Cobos. s/n.
CONCESIONARIO RENAULT

M.E.C.D. 2017

Pasando el rato

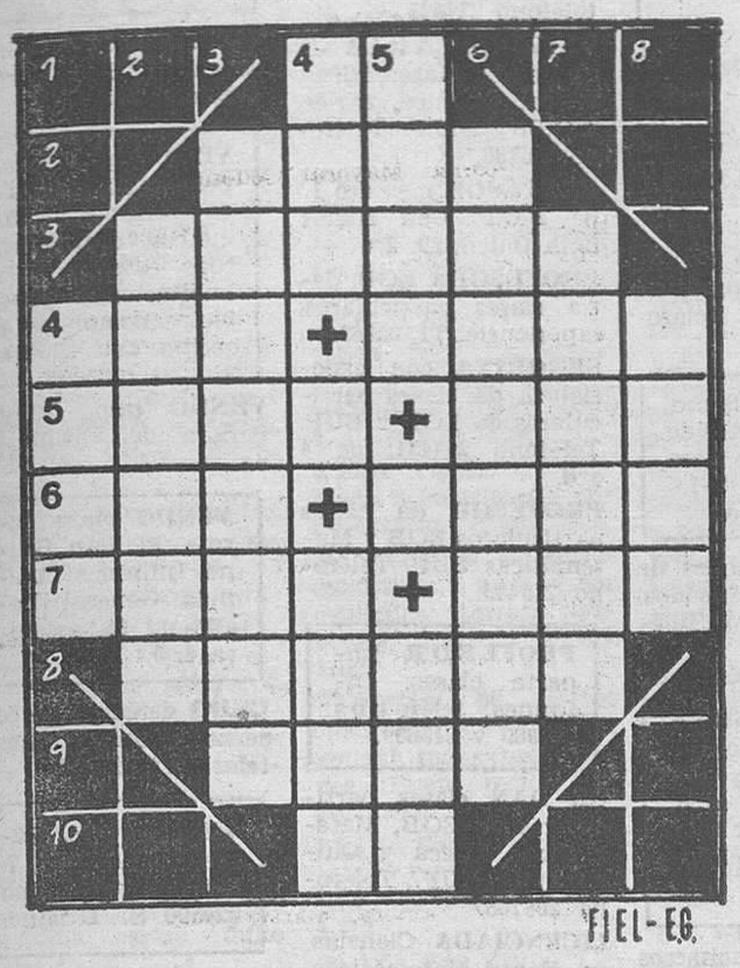

HORIZONTALES. — 1. — Letra griega. 2. — Detiene. 3. — La posee la tortuga. 4. — Valle santanderino. Tumorcillo que dificulta el juego de una articulación. 5. — Décimo día del mes solar persa. Lista de tripulantes de un buque. 6. — Caudillo cristiano de la Reconquista. Conoce. 7. — Hierba tifácea parecida a la espadaña. Condenado. 8. — Especie de acacias de flores olorosas. 9. — Marchitan. 10. — Existe.

VERTICALES. — 1. — Roedor sudamericano de apreciada carne. 2. — Depa rtamento a modo de camarote. 3. — Mesonera. 4. — Dos. Haga mal de ojo. 5. — Nación asiática. Adverbio de cantidad. 6. — Sobresaltaron. 7. — Ladrillos sin cocer. 8. — Cierta pintura.

Y VA DE CUENTO...

ESTABA BIEN CLARO

En una fiesta benéfica, el finado George Bernard Shaw —famoso por sus caústicas respuestas— invitó a bailar a una señora solterona de respetable edad. En plena danza, la dama, toda feliz, preguntó a G.B.S., con inefable sonrisa:

—¿Cómo usted, tan importante, señor Shaw, se ha decidido a bailar conmigo, que soy tan insignificante?

A lo que respondió el autor de «Pigmalión»:

—Pero, ¿estamos o no estamos en un baile de caridad?...

AL FINAL, LO ARREGLO

Un soldado bisoño que estaba por primera ocasión de centinela ante una posición, creyó ver un bulto que avanzaba entre las sombras de la noche. Sin meterse en más averiguaciones, se echó el fusil al hombro, hizo fuego y derribó a la sombra. Sin embargo, repentinamente, recordó la necesidad de dar el alto previamente y entonces, para arreglarlo, preguntó, gritando a voz en cuello:

—¡Alto! ¿Quién vivía?

ETERNO FEMENINO

Oído ayer mismo en un autobús. Dos jovencitas a la última hablan de sus cosas. Critican a una amiga común. Y una de ellas concreta:

—Es una chica muy falsa. Hasta finge creer todo lo que una le cuenta.

SED BIEN VENIDO

El presidente de una República de estas modernas que están llenando la ONU visitaba recientemente una povincia lejana de su país. Era la primera vez que allí se encontraba, donde, para recibirle dignamente, habían engalanado todos los edificios públicos y muchos particulares.

Entre los edificios más adornados había uno sorprendente por lo fastuoso de la decoración. Además, en la puerta principal de dicho edificio, y en medio de flores y guirnaldas, campeaba un enorme rótulo, en el que se leía: «Sed bienvenido, señor».

—¿Qué edificio es ése? —preguntó el presidente, atraído por la decoración.

—La cárcel, señor presidente —le respondieron.

MILLONES

—Todo el mundo me critica —explicaba una joven señora en cierta reunión de damas— porque me he casado con un millonario. Pero soy yo quien le ha hecho millonario.

—¿Qué era antes de casarse?

—Multimillonario.

La chispa de Olmo

HOROSCOPO DEL PROFESOR SESMA

Semana del 19 al 25 de Enero

ARIES (del 21 de Marzo al 20 de Abril). — El contraste entre sus deseos y la realidad no es tan grande como parece. Algunas dificultades económicas por exceso de gastos. Problema de salud pasajero. Exito de una propuesta. Buenas noticias de alguien ausente. SEA PRACTICO PERO CON UN TOQUE DE IMAGINACION.

TAURO (del 21 de Abril al 20 de Mayo). — Los celos pueden jugarle una mala pasada. Resolución repentina de un problema. No haga planes a largo plazo de momento. Regalo inesperado. Un ingreso extra le permitirá satisfacer un capricho. NO OBRE SIN MEDITAR SUS ACTOSS.

GEMINIS (del 21 de Mayo al 21 de Junio). — No se deje arrastrar a una situación de la que saldrá malparado. Oportunidad de ampliar sus ingresos, aunque con cierto esfuerzo. Reconciliación tras una disputa. Pequeño problema de tipo laboral. APROVECHE EL TIEMPO AL MAXIMO.

CANCER (del 22 de Junio al 22 de Julio). — Aunque el futuro inmediato no parezca prometedor, pronto se despejarán las nubes. Noticias que le harán cambiar ciertos planes. Modificación en su vida diaria. Desequilibrios emotivos. Viaje breve. EVITE CONCLUSIONES PRECIPITADAS.

LEO (del 23 de Julio al 23 de Agosto). — Obtendrá la recompensa de un largo esfuerzo. Desavenencias en el lugar de trabajo. Ocasión de viaje muy agradable. Novedades en relación con la familia. Gastos inesperados. Decisión difícil. Aventura curiosa. SEA MAS PREVISOR.

VIRGO (del 24 de Agosto al 23 de Septiembre).— Acontecimiento sorprendente que la hará modificar ciertos planes. Visita de una antigua amistad. Decepción sentimental. Conveniencia de un descanso. Alternativas de humor. Retraso de un asunto de interés económico. RESPETE LA LIBERTAD AJENA.

LIBRA (del 24 de Septiembre al 23 de Octubre).— La experiencia le sugerirá la forma de salir de un momento apurado. Riesgo de ser víctima de un abuso de confianza. Actividades muy intensas. Buenas perspectivas económicas. Tendencia al optimismo. NO SE DEJE LLEVAR POR LA RUTINA.

ESCORPIO (del 24 de Octubre al 22 de Noviembre).— Sus aspiraciones se realizan en gran parte. Suerte en cosas pequeñas. Evolución favorable de un asunto. Gastos mayores de lo previsto. Error embarazoso. Satisfacciones íntimas. NO SE AMILANE ANTE LAS CONTRARIEDADES.

SAGITARIO (del 23 de Noviembre al 21 de Diciembre). — Planes importantes le exigirán dejar a un lado actividades secundarias. Tendencia a la depresión que debe combatir. Retraso de un asunto. Equilibrio de gastos e ingresos. Discusión en el lugar de trabajo. DESCONFIE DE CONSEJOS INTERESADOS.

CAPRICORNIO (del 22 de Diciembre al 20 de Enero). — Una idea de última hora puede resolver un problema. Favorables perspectivas económicas. Ocasión de reanudar una amistad. Gastos excesivos. Cambios en la casa. Alternativas de humor sin mucha justificación. Llegada de un ausente. HUYA DE TODO EXCESO.

ACUARIO (del 21 de Enero al 19 de Febrero). — Divergencias en el seno de la familia por cuestiones de dinero. Retraso de un proyecto. Dudas que se resuelven pronto. Excursión agradable. Actitud decepcionante de alguien próximo. Temores infundados. Ingreso inesperado. CONFIE EN SU INTUICION.

PISCIS (del 20 de Febrero al 20 de Marzo). — El fracaso de un proyecto puede tener consecuencias positivas a la larga. Encuentro con una antigua amistad. Cambios en sus actividades cotidianas. Ayuda con la que no contaba. Ilusiones pasajeras. BUSQUE NUEVAS SALIDAS A SU ENERGIA.

(Servicios Especiales EFE)

DIBUJOS CON SIETE ERRORES

Solución al anterior:
1: Estrella. — 2: Estrella. — 3: Línea de velocidad. 4: Línea de velocidad. — 5: Monedero. — 6: Dientes. 7: Pulsera.

ASOCIACION EMPRESARIAL

necesita

SECRETARIO - ASESOR

- **Lcdo. en Derecho, Empresariales, Psico-sociología, etc., con formación jurídico-laboral, fiscal, etc.**
- **Experiencia de CUATRO AÑOS en Consulting, Asociación Empresarial, Organismo o Departamento de Empresa de Personal-Organización Administrativa.**
- **Será responsable ante el Comité Ejecutivo del asesoramiento, GESTION, negociación, siguiendo las directrices del mismo.**
- **Edad: 27 a 35 años.**
- **Sueldo interesante según experiencia aportada.**

INTERESADOS ENVIAR HISTORIAL PROFESIONAL Y TELEFONO DE CONTACTO URGENTEMENTE AL APARTADO 243 DE BURGOS.

(INEM BU-17.904)

Lea siempre

Diario de Burgos

Fundado en 1801

BURGOS es cosa nuestra

IBERDUERO, S. A.

DISTRIBUCION BURGOS

Teniendo que realizar trabajos de explotación en esta capital efectuaremos, previo conocimiento y autorización de la Delegación de Industria, un corte en el suministro de energía eléctrica el martes, día 20 del actual, desde las 9 horas hasta las 14 horas aproximadamente al centro de transformación denominado:

FUENTECILLAS

El corte anunciado afectará a los abonados siguientes:

Paseo de las Fuentecillas, Núms. A, B y C
Barriada Fábrica Moneda y Timbre

En caso de realizarse los trabajos antes de la hora indicada, se restablecerá el servicio sin previo aviso.

Don Celes

Por Olmo

ANTENA **Dominical** LOS DOMINGOS

SUPLEMENTO SEMANAL DE DIARIO DE BURGOS

M.E.C.D. 2017

Se reciben de 8,30 a 22,30 en DIARIO DE BURGOS (c. S. Pedro Cardeña, 34), de 9,30 a 14 y de 16 a 19,30 en TAGRA (c. Vitoria, 13) Teléf.: 211511 y 202852, y en Agencias de Publicidad. — Precio: 80 Ptas. hasta 10 palabras, cada palabra más 8 Ptas.
Nota. — Deberán tener entrada antes de las 2 de la tarde del día anterior a su publicación.

Alquileres

SANTOS. — Alquilo naves en La Ventilla, Villalonquéjar, desde 420 m². Julio Sáez de la Hoya, 8-6.º

ALQUILO plaza de garaje. Urbanización Santa Clara. Telf. 228894.

ALQUILO piso amueblado, zona Vadillos. Teléfono 226699.

SANTOS. Alquilo pisos en Gamonal, La Puebla, 3 y 4 habitaciones, con muebles. Julio Sáez Hoya, 8, 6.º.

ARRIENDO piso amueblado o doy habitaciones a dormir. Doña Berenguela, 6, 2.º A.

ALQUILO piso estudiantes. Avda. Cid. Informes: Trinas, 10, 4.º.

ALQUILO garaje, Edificio Gumen Teléfono 223225.

SE ALQUILA entreplanta 60 m², más servicios, calefacción central, oficinas o similar. Informes: Avda. Vena, 6-1.º. Teléfono 220096.

ALQUILO plaza de garaje, zona San Bruno. Teléfono 206239.

FAMILIA alemana busca vivienda, casa-chalet para alquilar, comprar a partir de Julio o más tarde, en los alrededores de Burgos. Dirijan su oferta a este periódico hasta el 31 de Enero, bajo número 252.

ALQUILO piso. Llamar teléfono 208688.

RITORT. — Alquila piso amueblado, Gamonal, cuatro habitaciones, exterior, soleado, céntrico.

RITORT. — Alquila local comercial, reformado, cualquier negocio, céntrico. Reyes Católicos, 4.

SE ALQUILA piso amueblado, en calle Madrid, N.º 29. Teléfono 207400.

ALQUILO piso en Avenida del Cid. Llamar de 10 a 12 y de 8 a 10 noche. Teléfono 220156.

Automóviles y accesorios

TALLER Faúndez y González. Mecánica, chapa, pintura y electricidad. Servicio de grúas permanente, asistencia técnica en carretera todos los días del año, incluídos domingos y festivos. 227140 y 220064. Permanentes: 290048 - 216546

EUROCASION. — Coches revisados y garantizados, todas marcas y modelos Trabado, S. L. Carretera Madrid-Irún, Km 234 Teléfonos 200543 y 200542. — General Sanz Pastor número 6.

JUAN vende 132 Diesel motor estrenar Ford Fiesta, R-5 y 127 semi nuevos Juan los mejores precios, más facilidades, más garantías, mínima entrada en Pedro Alfaro, 2 Teléfono 223814

AUTOMOVILES PEDROSA — Compra-venta de toda clase de automóviles Stock mínimo ciento cincuenta vehículos para que usted pueda elejir Garantizados Facilidades hasta 24 meses Teléfonos 220047 y 227767

POR UN poco más puede comprarlo nuevo. Ford Fiesta desde 13.144 pesetas mensuales Autocid, S A Telf 20 84 42. Carretera Madrid-Irún, Km 234,4

FUNDAS para su coche, confección y montaje en el día. Arahuetes, San Isidro 13 Teléfono 207327

ALQUILER sin conductor, coches nuevos, todas las marcas. «Servi Auto» Sanjurjo, 9. Teléfono 222715

CITER, alquiler sin conductor, furgonetas Citroen y turismos GSA Trabado, S L Teléfono 200543

BMW 525-2.000 FI-Seat 127, 128, 124 familiar, 124 Sport 1.800, Citroen CX, GS Vehículos totalmente revisados, como nuevos a precio de ocasión Ruera, Vitoria, 19 (tardes) Telfs. 203837 215766

AUTOMOVILES 200, todas las marcas, todos los modelos, varios Diesel, precios a comparar entradas a estudiar garantías no tenemos clientes descontentos a Vitoria 200 Teléfono 220733

AUTOMOVILES VARONA. — Compra-venta de automóviles y vehículos comerciales hasta 3.500 kilos Garantizados Mínima entrada. Facilidades 6, 12, 18 y 24 meses. Madrid 17 Teléfono 207087

DUCAR. — Ocasión automóviles revisados con plena garantía profesional en nuestros propios talleres. Ultimos modelos. Arzobispo de Castro, N.º 7 Teléfono 222222.

ANTES de comprar su vehículo de ocasión véalos y compruébelos sin compromiso en Automóviles Ducar Casa la Vega. 15 Todas marcas.

DUCAR. — Automóviles, vende las mejores marcas a mejores precios Facilidades Teléfono 229107

VENDO furgón Avia 1.000, pocos kilómetros. Llamar teléfono 226219 (de 3 a 4).

AUTOMOVILES Vicente López vende toda clase de vehículos y furgonetas industriales garantizado. Buen precio y mínima entrada Calle Pisones. 40 Teléfono 209667

VENDO Dodge 3.700 Diesel. Impecable. Precio de ocasión. C/ Briviesca. Bar Luise. 9 a 10 noche.

FAUNDEZ y González, compra y venta de automóviles totalmente revisados y garantizados en nuestros talleres. Facilidades de pago hasta 24 meses. Calle Real, N.º 7-A. Capiscol. Abierto sábados tarde.

MERCEDES 200 D, modelo 76, última matrícula. 950.000 Ptas. Plaza Antonio José, 2, 9.º A.

SE VENDE camión Barreiros 2,2 toneladas. Furgón metálico. Teléfono 208545.

SE VENDE Ford Fiesta y Seat 600-E. Razón: Calle Salas, 12-bajo.

VENDO coche Seat 128, totalmente nuevo. Teléfono 229090.

HERTZ. — Alquiler sin conductor. Rent a car.

HERTZ. — Alquiler con kilometraje ilimitado y precios especiales a empresas.

HERTZ. — Alquílelo aquí y entréguelo allá. Más de 50 oficinas. Estamos en los principales aeropuertos.

HERTZ. — Aceptamos las principales tarjetas de crédito.

ALQUILE un coche Hertz mientras reparan el suyo.

HERTZ. — Calle Vitoria, 115. 220616.

VENDO Seat 131 BU-C, 127 BU-E, 127 BU-B, Seat 133 BU-B, Seat 124 BU-A, Seat 1.430 BU-B, Citroen GS BU-C, R-5 BU-C, Mini 1.000. Polígono Industrial Gamonal-Villímar. Naves Indutsriales Pentasa, Nave 12. Teléfono 222957.

SI DESEA un coche usado, con garantías de nuevo. Automóviles Grandmontagne le ofrece vehículos de menos de seis años con doce meses de garantía. Teléfono 215050.

VENDO Seat 127, BU-D, buen estado. Llamar teléfono 215473.

PARTICULAR vende Seat-850, BU-A, en perfecto estado. Interesados llamar Telf. 219045.

Colocaciones

GANARAN dinero efectuando sencillos trabajos caseros Escribanos: Hispanotensa Benidorm (Alicante)

SE OFRECEN pintores para capital y provincia. Llamar teléfono 226131

HAGA direcciones mano máquina, buena remuneración. Apartado 106. Altea (Alicante).

SE NECESITA chica fija. Razón, San Juán, 5.

DESEO señora de 40 a 47 años, soltera o viuda. Informes: Concepción, 14 bajo.

CHICA con informes necesito. Avda. del Cid, 10, 2.º derecha.

SE NECESITA chica fija mayor, con informes, para señora sola. Avenida del Cid, 10, escalera izquierda, 5.º izqda.

SE NECESITA asistenta de 9 a 6, sabiendo cocina. Imprescindible informes. Paseo de la Isla, 10, 9.º C.

EMPLEADA de hogar, preferible de 30 a 40 años, por las mañanas, matrimonio y dos hijos. Llamar por la tarde. 216150.

SE NECESITA asistenta de 9 a 5, que sepa cocina, con informes. Teléfono 226020.

NECESITO empleada externa, sabiendo cocina. Informes: Parque Isla. Telf. 207088.

SE NECESITA chica externa, de 9 a 6, sabiendo cocina sencilla, buen sueldo. Teléfono 204527.

REPRESENTANTE necesita empresa de Confecciones Industriales en esa zona, para visitar suministros industriales, tiendas y empresas en general. Contrato mercantil. Buenas comisiones. Escribir a: Confecciones Industriales. Barren-Rioja. Duquesa la Victoria, 35. Logroño.

USTED puede trabajar en su casa. Gane 9.600 pesetas semanales tricotando, sea hombre o mujer le damos trabajo asegurado Le facilitamos la máquina Visítenos Martínez del Campo. 6 Teléfono 201515 Burgos

SE NECESITA chica interna, responsable. Calle General Mola, N.º 24-1.º D.

PRIMERA empresa nacional. Si realmente quieres trabajar, deja de poner reparos en el trabajo más apasionado y de mayores ganancias. Personas ambos sexos 23 a 45 años, con coche, nosotros te enseñamos, S.S.R.E., llama al teléfono 209929, día 20, martes, de 11 a 1 y de 4,30 a 6,30 (únicamente para concertar entrevista). (INEM 12.944).

PROPONEMOS trabajo casero. Manual, direcciones. 30.000 mensuales. Publirenta. Alboraya (Valencia).

SE NECESITA perito industrial (ingeniero técnico), para empresa dedicada a la construcción y montaje de estructuras metálicas, centro de trabajo: Aranda de Duero. Interesados envíen «curriculum vitae» a: Talleres Ponciano. Carretera Salas, Km. 1.900. Aranda de Duero (INEM oferta N.º 2.875).

SE NECESITA chica fija, con informes, mayores 18 años. Teléfono 228361. Reyes Católicos, 16, segunda escalera.

SE NECESITA asistenta. Barrio Gimeno, número 20-4.º C, escalera derecha.

Compras y ventas

VENDO caldera gasóleo Teléfono 220545.

VENDO cuna y coche de niño sin estrenar. Teléfonos 224458, 201661.

VIVEROS Poli frutales, chopos árboles sombra y jardinería Teléfono 403056 Covarrubias

ESTANTERIAS metálicas Dexión, montaje inmediato. Ruera Teléfono 220216.

MAQUINAS de coser y automáticas, económicas variedad garantía. Adaptamos muebles. También portátiles. «La Ocasión» Junto Parque Bomberos

VIVEROS Gallo. Frutales, rosales, coníferas, en Covarrubias Teléfono 403047

COMPRAMOS oro, plata. Papeletas de empeño. Julio Sáez de la Hoya, 2-1.º Dpto. 4. Burgos.

COMPRO colchones de lana y objetos usados Paso a domicilio Teléfono 200374.

TINTORERIA Bursan, vendo taller completo, sin obreros, para seco, local. Melchor Prieto, 29. Teléfono 227013.

VE VENDEN cachorros de 5 meses, cruce de Pequinés. Razón: en Quintanadueñas. Preguntar por José Luis Merino.

VENDO cafetera Cimbali, a estrenar, 50 % de su precio. Teléfono 202471, de 5 a 7.

SE VENDEN secadores nuevos, enseres y productos de peluquería de señoras. Avenida Vena, 6-1.º A. Telf. 220096.

LIQUIDACION máquina herramienta. Por cierre taller. Teléfono: 943-701817 y 947-502935.

ARBOLES frutales, nogales, chopos híbridos, árboles de sombra, coníferas, arbustos, rosales y plantas para setos. Viveros Aldonza S.A.T. Teléfono 941-360899 Nájera (Rioja)

VENDO compresor «Bético», eléctrico, de 8 kilos de presión. Teléfono 208581.

VENDO lavadora automática, seminueva, transformador. Teléfono 217703.

VENDO cachorro, dos meses, Doberman con «pedrigree», 25.000 pesetas. Teléfonos 207370 y 206215.

Enseñanzas

NATIVOS titulados con experiencia le enseñarán en INLINGUA IDIOMAS. Alonso Martínez,1 206851

ENSEÑANZA garantizada. Selectividad, C.O.U., B.U.P.: Latín, Griego, Comentario de textos, etc. Teléfono 217910

ACADEMIA de las Artes, clases de guitarra, dibujo y pintura. San Juan, 20 Telf. 209893.

CURSOS de recuperación inglés, cualquier nivel. Telé. Tf. 217138.

LICENCIADO en Ciencias Exactas da clases de Matemáticas. Teléfono 213306.

MATEMATICAS, Física, Química, BUP, COU, Escuelas Universitarias. 215172.

SE DAN clases de EGB. Teléfono 228394.

CLASES particulares de Matemáticas, BUP, 1.º, 2.º Magisterio. Teléfono 205669.

SE DAN clases particulares de E.G.B. Llamar al teléfono 220884.

INGLES. Profesor da clases. Tfno. 211122. Llamar de 7 a 10.

LICENCIADO da clases particulares de EGB, BUP y Latín. Llamar teléfono 211591.

UNIVERSITARIA da clases de Matemáticas, Física, Química, Inglés, E.G.B. y B.U.P. Teléfono 205198.

PROFESOR necesito 1.º de B.U.P. Con Inglés. Laín Calvo, 29, 2.º.

PROFESORA EGB, daría clases particulares, experiencia. Tf. 226694.

SEÑORITA con experiencia da clases particulares de EGB y BUP. Teléfono 204431, de 4 a 6.

PROFESOR da clases particulares EGB y Matemáticas BUP. Teléfono 215445.

PROFESOR imparte clases. Informes: teléfonos 217989 y 215839.

SE DAN clases particulares de EGB, Matemáticas, Física y Química de BUP. Teléfono 206706.

LICENCIADA Ciencias, da clases Matemáticas, Física, Química. Teléfono 202924.

SE IMPARTEN clases de francés. Llamar al teléfono 218732.

LATIN, B.U.P., C.O.U. Teléfono 211036.

PROFESORA de inglés, nativa y licenciada, ofrece clases particulares por la mañana. Teléfono 214322.

FISICA, Química, se dan clases particulares. Teléfono 229180.

Fincas

SE VENDE piso, 5 habitaciones, 2 cuartos de baño, 2 terrazas y apartamento de 3 habitaciones, de constructora facilidades 15 años, entrada a convenir. Informes: calle Lavaderos N.º 5 y 7.

SE VENDE piso. 160 m² útiles, calefacción central. Avda. Gral Vigón. 55-10.º izquierda. Razón: portería

SE VENDE piso, 4 habitaciones, cocina, cuarto de baño, calefacción individual, en calle Villarcayo, N.º 11. Gastos mínimos. Precio intersante. Para más informes llamen teléfono 202182.

SE VENDE piso, Avenida del Cid, 32. Informes: Telf. 226390

VENDO primer piso Vitoria, 71. 110 m², calefacción individual. Teléfono 213146

URGE vender piso, calle Vitoria, 142, 1.º B Llamar tardes. Teléfono 205667.

TODO sol y vistas, próximo centro, vendo piso, 2.600.000. También local. Telf. 227044.

VENDO piso grande, confortable, con o sin muebles. Avda. del Cid. Teléfono 227109.

VENDO piso exterior, 3 y salón. Reyes Católicos, 35, portería.

SE VENDE piso lujo, en calle San Agustín, 140 m² servicios centrales, amueblado. Teléfono 204493.

VENDO o alquilo plaza garaje y trastero amplio. Avda. General Yagüe (Caja Rural) Teléfono 224729.

SE VENDE piso céntrico, exterior y soleado. Servicios centrales. Razón: teléfono 207176.

VENDO o alquilo plaza de garaje. Santa Clara. Teléfono 215374.

VENDO piso lujo, por traslado, Plaza Cruzada, 6, 160 metros cuadrados, todo exterior, seis habitaciones, dos baños completos y cocina. Telf. 208497.

VENDO piso, Nuestra Señora de Fátima, 5, 6.º -4.

VENDO plaza garaje. Pl. San Bruno. Informes: Avenida General Yagüe n.º 30, escalera 4, 5.º A.

CEDO derechos de cooperativa (antiguos cuarteles). Tf. 229108.

VENDO piso Carretera Logroño, 7. Informes: Teléfono 220500. Sr. Urbano.

VENDO piso a estrenar, 5 habitaciones, 2 baños, plaza garaje, estudio. Teléfono 227335.

NAVE industrial, vendo de 800 m.². Informes: Teléfono 220500.

VENDO piso en Doña Berenguela. Plaza de garaje en Reyes Católicos. Tel. 218910.

VENDO piso con garaje. Todo exterior. Villa Pilar. Sanjurjo. Teléfono 223419.

VENDO dos locales de 50 y 60 m.² propios tienda o almacén. Informes: 214290.

VENDO piso calle San Pablo, cinco habitaciones, calefacción individual. Muy bueno. Informes: Madrid 17, 2.º B.

VENDO piso General Vigón, 69, 8.º. Cinco dormitorios, salón, dos baños. Telf. 225239.

SE VENDE casa de planta baja y piso, con jardín. Telfs. 203281 y 211814.

OCASION única, por traslado. Vendo piso exterior, soleado, servicios centrales, gastos comunidad reducidos. Teléfonos 210750 y 208299.

VENDO piso en Avenida del Cid, 59, 9.º C. Sercicios centrales.

SE VENDE piso. Calle Santa Cruz, 27-1.º A.

VENDO piso y plaza garaje, barato. Parque Avenidas. Telf. 228427.

CHALET amplísimo, piscina, bodega, garaje, importante localidad esta provincia. Bernabé. Espolón, 22.

LOCALES comerciales, varias zonas, desde 20 metros cuadrados. Bernabé. Espolón, 22.

PISOS zona Gamonal, cuatro habitaciones, calefacción, desde 2.300.000. Bernabé. Espolón, 22.

APARTAMENTOS muy céntricos, nuevos y en construcción. Bernabé. Espolón, 22.

VENDO piso, Plaza Particular San Juan de Ortega, N.º 4, cuatro habitaciones, cocina y baño. Interesados teléfono 211618

VENDO piso barato, Gamonal, exterior, soleado. Teléfono 207168.

¡NOVIOS! Céntricos apartamento, una, dos, tres habitaciones, salón-comedor, cocina modernísima, baño, calefacción central. Excelente portal mármol.. ¡Aprovéchese! Prigo. Moneda, 13; Vitoria, 181.

Calculadoras y Ordenadores
Hewlett - Packard
Diskettes - Cassettes - Cintas - Discos
3 M-Productos para ordenadores
Muebles de oficina
KEMEN
Papeles heliográficos y Reproductoras de Planos
"Regma" Sociedad Iberphane
Distribuidor oficial
TAGRA
Burgos - C/. Vitoria, 13

M.E.C.D. 2017

Fincas

SE VENDE piso, 3 habitaciones, con calefacción. Teléfono 226848.

¡**SEÑORA**! Vea la céntrica vivienda, llave mano, 5 habitaciones, baño, cocina moderna, calefacción, calle Paloma, sol, exenta contribución, gastos comunidad 150 pesetas-mes. ¡Barata! Prigo. Moneda, 13.

VENDO piso céntrico, amplio, económico, calefacción individual propano y plaza garaje, cerca. Telf. 202508.

SANTOS. — Pisos a estrenar, calle Alfareros, con garaje, 4 y 5 habitaciones. Precios constructora. Julio Sáez Hoya, 8-6.º.

SANTOS. — Apartamentos en Avda. del Cid, nuevos y seminuevos, 3 habitaciones, superficies varias. Julio Sáez Hoya, 8-6.º.

SANTOS. — Vende piso, José Zorrilla. Altura 7.º, 5 habitaciones, servicios centrales. Buen precio. Julio Sáez Hoya, 8-6.º.

SANTOS. — Vende estudios y áticos a estrenar, en Plaza Santa María y Llana de Afuera. Entrada: 700.000 pesetas. Julio Sáiz Hoya, 8-6.º.

SANTOS. — Ocasión, piso, Plaza Francisco Sarmiento. Buena altura. Servicios centrales. Julio Sáez Hoya, 8-6.º.

SANTOS. — Vende pisos totalmente reformados en Carretera Logroño. Precio de ocasión. Entrada: 600.000 pesetas. Infórmese. Julio Sáez Hoya, 8-6.º.

SANTOS. — Vende plazas de garajes en parcelas cuarteles. Santa Clara. Reyes Católicos, Gamonal. Precios interesantes. Telf. 228754. Julio Sáez Hoya, 8-6.º.

SANTOS. — Vende pisos seminuevos en distintas zonas de Gamonal. Plaza San Pablo, calle Vitoria, Travesía de las Escuelas, Luis Alberdi calle 3-34. Precios interesantes. Julio Sáez Hoya, 8-6.º.

SANTOS. — Piso económico, calle San Juan, altura 3.º, cuatro habitaciones. Julio Sáez Hoya, 8-6.º.

SANTOS. — Piso ocasión, Rey D. Pedro, calefacción individual. Véalo. Julio Sáez Hoya, 8-6.º.

SANTOS. — Pisos a estrenar Cooperativas Cuarteles, con garaje y trastero, 5 y 6 habitaciones, superficies desde 130 m². Buenas alturas. Julio Sáez Hoya, 8-6.º.

SANTOS. — Vendo piso en Reyes Católicos, con garaje. Servicios centrales. Julio Sáez Hoya, 8-6.º.

SANTOS. — Locales en Eladio Perlado, San Bruno, Alfareros, Carretera Logroño. Parcelas Cuarteles. Diversas superficies y precios. Julio Sáez Hoya, 8-6.º.

SANTOS. — Vendo chalet, 8 kilómetros de Burgos, cinco habitaciones, dos baños, 250 metros cuadrados construidos y 800 de terrenos. Amueblado. Calle Julio Sáez Hoya, 8-6.º.

SANTOS. — Vende piso a estrenar en Avenida General Yagüe, con garaje y trastero, 150 m². Julio Sáez Hoya, 8-6.º.

SANTOS. — Piso exterior, soleado, excelentes vistas, gran terraza. Calle Clunia, con trastero. Julio Sáez Hoya, 8-6.º.

SANTOS. — Piso Avenida del Vena, con plaza garaje, altura 6.º, cinco habitaciones. Julio Sáez Hoya, 8-6.º.

SANTOS. — Piso General Vigón. Buena altura. Superficie 140 m², todo exterior. Julio Sáez Hoya, 8-6.º.

LOCAL en Barriada Illera, cuarenta metros, económico. Informes: Prigo 1.929.

CASA Vega. 80 metros cuadrados, calefacción individual. ¡Gran ocasión! Prigo. 1.054.

CTRA. POZA. Muy soleado, a buen precio, todo exterior. Prigo. 2.073.

SAN PABLO. 90 metros cuadrados, servicios centrales, terraza cubierta, trastero. Prigo. 1.186.

VITORIA. 88 metros cuadrados, calefacción central, todas comodidades. ¡Buen precio! Prigo. 1.200.

PLAZA San Bruno. Tres salón, mínimos gastos. ¡Aprovéchese! Prigo. 1.812.

PLAZA San Bruno. Local, espléndido. 200 metros cuadrados, propio cualquier negocio. Prigo. 1.228.

CTRA. Logroño, buen precio. 80 m.², buena altura, exterior. Prigo. 1.272.

OCASION, dos plazas garaje, buena zona, precio módico. Infórmese. Prigo. 1.884. 1.639.

PADRE Silverio, cuatro, salón, baño, aseo, servicios centrales. Prigo. 2.139.

VITORIA, gran piso lujo, 315 metros cuadrados, servicios centrales. Prigo. 1.925.

PLAZA garaje, en venta, parcela antiguos carteles. Prigo. 1.926. Infórmese.

RESTAURANTE en venta, Briviesca, 170 metros cuadrados, totalmente instalado. Prigo. 1.906.

FABRICA en venta, calle Villalón, 2.700 metros cuadrados, instalaciones. Prigo. 2.112.

PISO San Pedro y San Felices, 80 metros cuadrados, exterior, soleado. Prigo. 1.921.

AVENIDA Valencia, tres salón, calefacción central, cocina amueblada. Prigo. 1.912.

VITORIA, cuatro, salón, calefacción, individual, cocina amueblada. Infórmese. Prigo 1.316.

FUENTECILLAS, 80 m.² exterior, soleado, terraza cubierta, calefacción. Prigo 1.889.

MADRID, tres, salón, servicios centrales, cocina amueblada. Infórmese. Prigo. 1.832.

PLAZA San Bruno, local espléndido, 200 m.², propio cualquier negocio. Prigo. 1.228.

CTRA. Logroño, buen precio, 80 m.², buena altura, exterior. Prigo. 1.272.

OCASION, dos plazas garaje, buena zona, precio módico. Infórmese. Prigo. 1.884. 1.639.

VENDO piso. Avenida Cid, 92, 4.º C. Informes: en el mismo.

VENDO un 7.º piso, 4 habitaciones, con o sin muebles, calefacción central, mínimos gastos. Precio: 2.800.000 pesetas. Facilidades. Calle Vitoria, 174, 7.º A.

VENDO plaza garaje, urbanización. Santa Clara. Teléfono 215426.

DE LA FUENTE. — Vende piso, 150 m², en calle Concepción. ¡Véalo! San Pablo, 12-C, 6.º C.

DE LA FUENTE. — Excelente apartamento a estrenar, en calle Petronila Casado, 2 habitaciones y salón, armarios empotrados. ¡Oportunidad!

DE LA FUENTE. — ¡2.000.000 pesetas!, piso en calle Vitoria (Gamonal), 4 habitaciones.

DE LA FUENTE. — Vende opción, barato, piso 130 m², garaje, trastero. Cooperativa Cuarteles.

DE LA FUENTE. — Vende piso muy barato, Carretera Logroño, 4 habitaciones, sol todo el día.

DE LA FUENTE. — Piso Barriada Urbecasa, muchas mejoras, 2.250.000 pesetas.

DE LA FUENTE. — Local de 120 m². Calle Pisones. ¡Buen precio!

OCASION única. Nave en venta 1.200 m². Informes: Prigo. Moneda, 13.

PISOS nuevos, céntricos de 3 y 4 habitaciones, cocina y baño. Calefacción, central. Edificio número 9 de la calle Concepción, junto a iglesia San Cosme. Visítelos de lunes a Viernes, de 4 a 5 de la tarde. Facilidades de pago. Más información: Avenida del Cid, 3-3.º A. Teléfono 207340.

LOCAL céntrico, 130 m², vendo o cambio por piso. Informes: Prigo. Moneda, 13.

VENDO piso. Santa Clara, 36. Telf. 215393.

SE VENDE piso exterior, tres habitaciones y salón, con servicios centrales y garaje (tardes). Avda. Eladio Perlado, 61-2.º D.

Fincas Rústicas

VENDO parcelas terreno con agua, luz, desde 50 Ptas. m.² facilidades Tf 976/881022

VENDO finca en Sotopalacios. 1.200 metros, pie camino 50 metros núcleo urbano, próximo río. Informes: Faustino Solana Sotopalacios.

EN VILLALMANZO, vendo nave de 300 metros cuadrados, con vivienda nueva, para explotación de conejos, instalación moderna. Avisos: Tel. 204417 (mañanas) o Nicomedes Sáiz) en el pueblo (tardes).

OCASION. Vendo casa pueblo 10 Kms. Burgos. Precio ganga. C/ Briviesc. Bar Luise. De 9 a 10 noche.

FINCA en Pampliega. Vivienda, pabellones, agua, luz, teléfono. Prigo. 1.075.

SAN MEDEL. Excelente, finca 5.000 m.², buen precio. Infórmese. Prigo. 860.

CASA pueblo, en Cojóbar, cochera, terreno, agua acometida. Prigo. 714.

VENDO o cambio piso a estrenar, facilidades de pago, en Aranda. Teléfono 501487.

PARCELA 3.000 m² edificable, carretera Valladolid. Bernabé. Espolón, 22.

RITORT. — Chalet, San Medel, con piscina, terreno 800 m², salón, tres habitaciones, garaje.

GARCIA DE FUENTES. — Vendo casa en Fresno Río Tirón, tres, salón, con 500 m² terreno, vallada de ladrillo, precio ocasión.

RITORT. — Por menos precio que le cuesta un piso usado Le ofrece pisos nuevos, cuatro habitaciones 2 baños, garaje, trastero, servicios exteriores, soleado, zona urbanizada, residencial Gamonal Reyes Católicos, 4.

RITORT. — Vende oficinas montadas, zona céntrica. Parque Avenidas.

RITORT. — Vende local comercial, 210 m². Parque Avenidas. Reyes Católicos, 4.

RITORT. — Local, Carretera Logroño, desde 1.100.000 pesetas total. Reyes Católicos, 4.

RITORT. — Piso Santa Cruz, servicios centrales, 2.500.000. Reyes Católicos, 4.

RITORT. — Piso, Eladio Perlado, exterior, soleado, servicios centrales, reformado en la misma zona piso nuevo estrenar, garaje.

RITORT. — Piso, San Francisco, reformado, exterior, calefacción individual, Reyes Católicos, 4.

RITORT. — Pisos, Carretera Piza, tres, cuatro habitaciones, poca entrada. Facilidades.

RITORT. — Piso, calle 3-32, tres habitaciones, salón, económico, exterior, soleado. Reyes Católicos, 4.

RITORT. — Piso, calle Vitoria, exterior, cuatro habitaciones, calefacción individual, reformado. Entrada convenir.

RITORT. — Piso, Reyes Católicos, cinco habitaciones, exterior. Reyes Católicos, 4.

RITORT. — Piso, Plaza Cruzada, cinco habitaciones, garaje, exterior. Reyes Católicos, 4.

RITORT. — Pisos, calle Vitoria, cuatro habitaciones exteriores, servicios centrales. 2.400.000. Entrada: 700.000, resto facilidades.

RITORT. — Pisos, Avenida del Cid, cuatro y cinco habitaciones, exteriores, distintos precios. Facilidades. Reyes Católicos, 4.

RITORT. — Pisos, General Vigón, cinco, seis habitaciones, servicios centrales, dos baños, exteriores.

RITORT. — Cambia piso usado, por nuevo, diferencia, facilidades. Reyes Católicos, 4.

RITORT. — Tiene que vender su piso, visítenos, pago al contado. Precio marcado en cualquier zona. Reyes Católicos, 4.

GARCIA DE FUENTES. — Vendo piso 4.º, San Francisco, tres, salón, exterior, soleado, calefacción individual gasóleo.

GARCIA DE FUENTES. — Vendo piso 7.º, dos habitaciones, salón, económico, calle Madrid, buen precio.

GARCIA DE FUENTES. — Piso en Reyes Católicos, cuatro, salón, muy soleado, calefacción individual.

GARCIA DE FUENTES. — Vendo piso, 4.º, exterior, 3 y salón, calefacción individual. Calle San Francisco.

GARCIA DE FUENTES. — Peso céntrico, bomberos, 4, salón, calefacción central.

GARCIA DE FUENTES. — Piso en construcción, cuarteles, 4, salón, garaje, soleado.

GARCIA DE FUENTES. — Vendo apartamentos céntricos, una o dos y salón.

GARCIA DE FUENTES. — Vendo piso 6.º en calle Madrid, 5 y salón, calefacción individual y otro 7.º, dos, salón, económicos.

GARCIA DE FUENTES. — Piso 3.º, Santa Clara, cuatro, salón, soleado, estrenar.

GARCIA DE FUENTES. — Piso en Gamonal, 3-34, cuatro y salón, soleado, estrenar.

GARCIA DE FUENTES. — Vendo piso 3.º exterior, calle Vitoria, Gamonal, tres, salón, recién arreglado, económico.

GARCIA DE FUENTES. — Piso, Carretera Logroño, tres, salón, garaje, estrenar.

GARCIA DE FUENTES. — Vendo bar. Gamonal, buen negocio, zona comercial.

GARCIA DE FUENTES. — Vendo nave, 180 m², carretera Madrid, esquina Alfareros.

GARCIA DE FUENTES. — Vendo locales, 50, 100 y 300 m². Avenida Eladio Perlado, Santiago. Pedro Alfaro, 3-34.

GARCIA DE FUENTES. — Locales, 100 a 300 metros cuadrados, Avenida del Cid y Reyes Católicos, doblar.

GARCIA DE FUENTES. — Le puede vender sus propiedades, consulte sin compromiso. Plaza Alonso Martínez, 7-A, 2.º. 202314.

Ganados y aperos

SE VENDE paja de cebada. Telf 100519.

VENDO 300 paquetes de alfalfa y 1.000 de paja blanca. Teléfono 412011

VENDO vaca recién parida. Daniel Moral. Villamayor de los Montes.

VENDO dos verracos. Teléfono 222711.

SE VENDE yegua Pony. Villayerno Morquillas.

CISTERNA para estiércol líquido, vendo ocasión. San Cosme, 3 bajo.

SE VENDE alfalfa y cebada de segundo año de germinación, Beca. Carretera Arcos, Granja el Caño, Burgos. Teléfono 209601.

VENDO verraco cubriendo, buena calidad. Villagonzalo Pedernales. Dativo Martínez.

Huéspedes

PENSION completa o dormir Plaza Vega, 27, 2.º Dcha

SE COMPARTE piso con señoritas. Razón: teléfonos 223198, 222706.

SE CEDE habitación chicas. Tf. 210110.

NECESITAMOS señorita compartir habitación dos camas. San Cosme, 11, 1.º.

CEDO habitación señoritas, confortable, calefacción central. Avenida Vigón, 53, 9.º D.

SE DAN camas dormir con derecho cocina. Berenguela, 4-1.º D.

CASA confortable y tranquila, cede habitación, zona General Vigón. Tfno. 227932.

DOY pensión completa o alquilo habitaciones de matrimonio, con derecho a cocina o sólo dormir. Calle Madrid 9-6.º derecha.

SE OFRECE habitación a señoritas. General Vigón, 69, 5.º derecha.

SE DA habitación. Teléfono 211595.

CAMAS 225 Ptas. pensión completa y cama, 325. Puebla, 2, 1.º.

SE OFRECE habitación para señoritas con derecho cocina. Carretera Logroño. Tfno. 213781.

SE DA pensión completa o dormir. Romanceros, 30-4.º A.

COMPARTIRIAMOS piso con una o dos personas. Carretera Logroño, 116-4.º C.

Muebles

VENDO puertas, tableros, mesas y vitrinas, estilo castellano. Teléfonos 224458, 201661.

SE VENDE mobiliario de comercio, expositores, mostradores, cajas registradoras, mesas oficina, calculadoras, archivos, etc. Teléfonos 224458, 201661.

COLECCIONISTAS, atención. Compro toda clase de muebles antiguos, sillerías, bargueños, mesas, arcas, armarios, cómodas, escritorios, cuadros, imágenes de madera, etc Voy a recoger a pueblos. No importa distancia. Pago altos precios, máxima seriedad. Sr. Eduardo. San Lorenzo, 3-2.º. Teléfonos 317063 - 221785. Pamplona.

COMPRAMOS mesas, sillas, máquinas de escribir y demás mobiliario de oficina. Teléfono 209691.

VENDO muebles oficina, como nuevos, dos despachos completos y mesas Mitad precio. Reyes Católicos, 4, entreplanta.

SE VENDE mobiliario de peluquería de señoras, barato. Telf. 218106.

Pérdidas

PERDIDA perro, rojo y blanco pelo largo con barbas, muy alto término de Contreras y Barbadillo del Mercado. Gratificaré. Informes: Telfs 229865 y 212626

EXTRAVIO perro, zona estación, color blanco, con orejas y rabo marrones. Telf. 988-725614. Palencia. Se gratificará.

Televisores

REPARAMOS al día televisores todas marcas «Tele Orly» Teléfono 224139

RADIO CARACAS, reparación televisores todas marcas a domicilio instalación y reparación antenas colectivas e individuales. Calzadas 18 Telf 221529.

RADIO TV CARLOS. Reparación a domicilio de televisores todas marcas instalación y reparación de antenas colectivas e individuales Teléfono 217579.

Traspasos

SE TRASPASA taller mecánico de reparación de automóviles. Información: Telf. 204982.

Varios

REPARO puertas-ventanas aluminio, hierro, a domicilio Teléfonos 214290 200321

MAMPARAS para baño y ducha, precios fábrica. Facilidades de pago. Teléfono 221354

CALEFACCION sin obra fontanería. Pida presupuesto Tf. 218555.

SE ARREGLAN persianas, rieles de cortinas. Todas clases. Teléfono: 212107

PINTORES, pintura general en el día, para Burgos y provincia. Presupuestos sin compromiso Económico. Teléfono 208493

APLICACIONES Pisa, pinturas en general. Teléfono 217113.

CALEFACCION y fontanería Azofra, le solucionará en breve tiempo todo trabajo, consulte presupuesto. Teléfono 214376.

SE ARREGLAN tejados y albañilería en general. Telf. 219427.

DESCONTAMOS avalamos garantizamos, refinanciamos, reconvertimos Teléfono 953-233230 Mañanas.

EMPRESARIOS se confeccionan nóminas Seguros Sociales, I.R.P.F. (Hacienda). Asesoramiento laboral. Teléfono 227073.

CONCEDENSE créditos con fácil amortización (mensual o trimestral) con seis meses iniciales de carencia. Descuento de letras procedentes de venta inmobiliarias admitiéndose remesas hasta sesenta meses. Telefonear (1) 7385425, o escribir al apartado postal 54.036. Madrid.

SE COMPRA nave desde 500 m². Teléfono 201518.

SE VENDE piso nuevo. Razón: Tfno. 221784.

NUESTROS TFNOS.

Redacción:

21 72 80

Administración:

21 15 11 y 21 15 90

Cuando tenga que hacer un trabajo de imprenta
LIBRESE DE INTERMEDIARIOS
QUE LE RECARGARAN SU COSTO
y diríjase al único taller en Burgos que cuenta con todos elementos necesarios para realizar desde la octavilla, la pegatina y el formulario, al libro, folleto o revista.
Con sus secciones de composición mecánica, fotograbado y offset, todos los elementos de las Artes Gráficas a su servicio.
TALLERES GRAFICOS
San Pedro Cardeña, 34. Apartado 46. Teléfono 21 73 58. Burgos

La Publicidad escrita, es la única que se puede volver a leer
Es la que ofrece
Diario de Burgos
junto a su gran difusión

M.E.C.D. 2017

Diario de Burgos

Fundado en 1891

EDITA: DIARIO DE BURGOS, S. A.
DEP. LEGAL: BU - 5 - 1958
REDACCIÓN, ADMINISTRACIÓN Y TALLERES: San Pedro de Cardeña, 34. Apartado 46
DELEGACIÓN ADMINISTRACIÓN: Vitoria, 13
TELÉFONOS { REDACCIÓN: 21 72 80 / ADMINISTRACIÓN: 21 15 11 - 21 15 90 / DELEGACIÓN ADMINISTRACIÓN: 20 28 52

Anecdotario político

EL HORMIGUERO

Madrid.—(Colpisa, por ALARICO)

★ **ESTUDIOS ECOLOGICOS**

Me manda ICONA, su boletín ecológico y quedo asombrado de las tareas de algunos ecologistas. Por ejemplo Julia Salazar está estudiando la florística de la sierra del Humilladero en Málaga, los señores Ruiz, Llorente y Nadal los «Residuos plaguicidas organoclorados en la avifauna del Delta del Ebro», la misma señorita Salazar y Romero González, quizá aprovechando los ratos libres de sus ensimismamiento florístico, estudian diversos «Aspectos parasitológicos de una población de zorros» en Málaga, Juana de Bueno y otros dos colegas se entretienen analizando la biología de la reproducción de las gaviotas de las islas Chafarinas, M. Carbonell con «Los anillamientos y controles de quirópteros obtenidos en la bóveda de San Ildefonso, Segovia. Por si no lo recuerdan, quirópteros son los murciélagos. Y, finalmente, otros cuatro biólogos están recogiendo datos sobre la alimentación de la salamandra en Galicia. Aunque ustedes no lo crean, hay páginas apasionantes.

★ **PRESIDENTE EN MIAMI**

El Duque de Sevilla, don Francisco de Borbón y Escasany, ha sido nombrado presidente-director general del Miami National Bank, de Florida, Estados Unidos, institución recientemente adquirida por el Banco Zaragozano. Con este motivo dirigentes del Zaragozano se han desplazado a Florida, donde les ha sido ofrecida una recepción por el alcalde de Miami, señor Ferre, quien ha entregado las llaves de la ciudad al presidente del Banco.

★ **LA MANIA DEL TATUAJE**

El doctor Lars Hallgren, del hospital de Goteborg, pasa por ser uno de los expertos mundiales en asuntos de tatajuística. Hallgren opina que a este tipo de decoración corporal son especialmente aficionados los deshollinadores, los pescadores, los marinos, los peluqueros y los herreros. El gusto de tal práctica, que se remonta a la más lejana antigüedad, se identifica en nuestros días con el gusto de distinguirse de los demás. Nada nuevo bajo el sol, porque el experto de Goteborg asegura que el tatuaje fue una costumbre de reconocimiento tribal.

★ **CERRADO EL SUMARIO MORO**

Liberado el juez D'Urso, después de 33 días de secuestro, los italianos se acaban de enterar de que por fin ha sido concluido el sumario del caso Moro. En Octubre próximo tendrán que comparecer en juicio los siguientes brigadistas: Próspero Gallinari, Adriana Faranda, Valerio Morucci, Mario Moretti, Enrico Triaca, Teodoro Spadaccini, Gabriella Mariani, Antonio Marini, Bárbara Barzarani, Franco Bonisoli, Lauro Azzolini, Rocco Micaletto, Raffaele Fiore, Luca Nicolotti y Critóforo Piancone. Entre otros famosos nombres absueltos por faltas de pruebas figuran Corrado Alunni, Franco Piperno y Lanfranco Pace (a cuya extradicción consintió Francia), el profesor Toni Negri y las famosas Susanna Ronconi y María Fiora Pirri-Ardizzone, esta última hija de un propietario de periódico siciliano.

Crónica del tiempo

Sin perspectivas de lluvia de verdad

Madrid.—(Colpisa, por MARIANO MEDINA)

SITUACION ATMOSFERICA Y EVOLUCION PROBABLE

Sigue la misma situación poco favorable a las lluvias, al menos a las lluvias esas que tanta falta están haciendo de una manera general. Porque sigue sin verse borrasca alguna con posibilidades de embestir de frente a la Península desde el Oeste. El anticición está fuerte; un poquitín bajo de latitud, por lo que algunos frentes fríos o cálidos pueden alcanzar, de pasada, el Norte de España; pero eso resuelve poco o nada.

EL TIEMPO PARA HOY

Nuboso y algunas lloviznas o ligeros chaparrones en la vertiente Norte y puntos del alto Ebro .Intervalos nubosos en el Norte de las islas Canarias, con alguna precipitación débil y dispersa. Nada que tenga que ver con la lluvia en las demás regiones, con algunas nieblas en Galicia, cuenca del Duero y alto Ebro. Temperaturas relativamente moderadas, favorables al deshielo.

EL TIEMPO PARA MAÑANA

Condiciones generales similares a las descritas.

TENDENCIA PARA EL MARTES

Pocos cambios en Canarias. Tiempo seco en la Península y Baleares, con algunas, quizá bastantes, áreas de niebla, menos probables cuanto más hacia el Este.

TEMPERATURAS A LAS 13 HORAS DE AYER

Bilbao, 12; Santander, 13; San Sebastián, 13; Vitoria, 10; Pamplona, 9; Logroño, 11; Burgos, 5; La Coruña, 12; Valladolid, 10; Avila, 5; Soria, 6; Zaragoza, 10; Barcelona, 12; Valencia, 11; Madrid, 9; Sevilla, 12; Málaga, 18; P. Mallorca, 15; Las Palmas, 18.

TEMPERATURAS EN EL RESTO DE EUROPA

Estocolmo, —6; Copenhague, —1; Londres, 7; Bruselas, 5; Ginebra, 4; Zurich, 4; París, 5; Burdeos, 11; Lyon, 5; Lisboa, 14; Frankfurt, 2; Roma, 9; Milán, 3; Helsinki, —3; Moscú, —2.

NOTICIAS AL CIERRE

● CUMPLE 101 AÑOS LA ABUELA DE ALTEA

Altea (Alicante) (Efe). — Francisca Zaragoza Fuster, la abuela de Altea, o como normalmente se le llama «La tía Requena» o «La tía Quica de Requena», ha cumplido 101 años. La señora Zaragoza, tras haber salido de una fuerte afección gripal, se encuentra bien, aunque tiene problemas de audición. Su máxima ilusión, según ella ha manifestado, sería hacer un viaje a Canarias, donde se encuentra enterrado su hijo Jaime, que murió ahogado.

● TELESFORO MONZON SUFRE UN INFARTO DE MIOCARDIO

San Sebastián (Efe). — El parlamentario vasco y dirigente de la coalición abertzale «Herri Batasuna», Telesforo Monzón, ha sido ingresado esta noche en la residencia de la Seguridad Social «Nuestra Señora de Aránzazu», tras haber sufrido un infarto de miocardio. Monzón se encuentra en la unidad de cuidados intensivos y su estado, según fuentes médicas consultadas por «Efe», ha sido calificado de reservado.

● MICROBUS ESPECIAL PARA IMPEDIDOS

Tenerife (Logos). — Con motivo de la primera asamblea regional de minusválidos físicos, comenzó a funcionar en Santa Cruz de Tenerife un microbús especial para impedidos, perteneciente a la Cruz Roja provincial. El vehículo tiene capacidad para ocho personas y dispone de una plataforma elevadora para sillas de ruedas. La dotación es de un chófer, un ayudante y una sanitaria. El servicio tiene carácter gratuito y será programado de acuerdo con las solicitudes que se presenten.

● ELOGIO A LA LABOR DEL APOSTOLADO GITANO EN ESPAÑA

Madrid (Efe). — La comisión pontificia de Migraciones y Turismo, a través de su presidente, el arzobispo monseñor Emmanuele Clarizio, ha manifestado a la Dirección nacional del Apostolado Gitano en España su congratulación por la labor realizada en los últimos años.

Hace referencia a las 225 escuelas-puente para niños gitanos, que dependen del Apostolado Gitano, y donde se preparan los niños gitanos.

● GUERRA IRANO-IRAQUI

Beirut (Efe). — Las fuerzas iraquíes han infligido graves pérdidas al ejército iraní en las últimas veinticuatro horas, informa la agencia de Prensa iraquí. Según un comunicado del mando militar iraquí, recogido por dicha agencia, los iraníes han perdido 215 soldados, ocho carros de combate, dos helicópteros, dieciséis vehículos blindados, cuatro ametralladoras, dos cohetes y gran cantidad de armas ligeras. Por su parte, la agencia «Pars» afirma que las tropas iraníes han dado muerte en los dos últimos días a diez iraquíes y herido a quince en Abadán, al mismo tiempo que siguen ofreciendo dura resistencia a los iraquíes en la provincia de Jorramshar.

● PREOCUPACION DE LA IGLESIA POR LA MUERTE DE OCHO POLICIAS BOLIVIANOS

La Paz (Efe). — La Iglesia católica expresó su preocupación alrededor del suceso que ocasionó la muerte de ocho políticos izquierdistas y demandó hoy, sábado, de las autoridades militares un informe más amplio sobre el hecho. Monseñor Jorge Manrique, arzobispo de La Paz, dijo que el parte oficial acerca del enfrentamiento armado ocurrido el jueves en La Paz resulta insuficiente «y que deben darse aclaraciones para establecer exactamente lo ocurrido para emitir un juicio final sobre los hechos...». El parte del Ministerio del Interior identificó a los políticos izquierdistas como «delincuentes subversivos» que fueron sorprendidos en una reunión clandestina en la que se preparaba una ofensiva extremista contra ciudadanos.

● KARAMANLIS, OPERADO

Atenas (Efe). — El presidente de Grecia, Constantino Karamanlis, de 74 años de edad, fue operado hoy por la mañana de una hernia en un hospital de Atenas. Las primeras informaciones médicas del hospital «Evangelismos», en el que se encuentra internado el presidente griego, indican que éste se recupera satisfactoriamente de la operación.

● PLAN DE «ALPHA 66» PARA «LIBERAR CUBA»

Washington (Efe). — La detención en Miami de siete hombres armados, pertenecientes a la organización «Alpha 66» ha descubierto el plan de este grupo anti-castrista de introducirse en la isla con el fin de llevar a cabo sabotajes. La propia «Alpha 66», organización formada principalmente por cubanos exiliados, con base en Miami admitió la pertenencia a dicho grupo de los siete detenidos por el FBI. Andrés Nazario, secretario general de «Alpha 66», reconoció que los seis refugiados y el exiliado, detenido cuando se dirigían a un lugar desconocido en un barco cargado de armas y municiones, eran «parte de nuestro plan «Máximo Gómez» para liberar Cuba». A pesar de la detención, Nazario aseguró que «nada detendrá» a «Alpha 66» de llevar a cabo actos de sabotaje en la isla.

● NAMIBIA: SE RECRUDECE LA VIOLENCIA

Johannesburgo (Efe). — Mientras los países africanos y occidentales preparan medidas económicas de castigo contra Africa del Sur, la violencia de la guerra se deja sentir cada vez con mayor intensidad en Namibia. Los últimos días han muerto en acciones bélicas 35 guerrilleros de la SWAPO y dos soldados del ejército conjunto de Namibia y Sudáfrica. A ellos hay que sumar diecisiete personas civiles heridas por explosiones de minas justo después de que en Ginebra fracasara la conferencia de paz para el territorio de Namibia.

Antena TV

LOS SABADOS

REVISTA A TODO COLOR con Diario de Burgos

FESTIVAL INTERNACIONAL DE CINE EN MANILA

Manila (Filipinas). — La primera dama filipina, Imelda Marcos (segunda izquierda), acompañada por el actor italiano Franco Nero (izquierda), la actriz americana Brooke Shields y el productor de cine de Hong Kong, Raymond Chow (derecha), corta la cinta inaugural del Festival de Cine, que hoy ha sido inaugurado en el Centro Internacional de Convenciones filipino de Manila. — (Telefoto Efe-Upi)

M.E.C.D. 2017