Diario de Burgos

Martes, 13 de Enero de 1981 — Año XC — N.º 27.447 **Fundado en 1891** Director: ANDRES RUIZ VALDERRAMA 25 PTAS.

Un minero y dos guardias civiles, heridos en Cerezo de Río Tirón

Los huelguistas intentaron impedir la salida del mineral obtenido durante el mantenimiento

Debido al temporal no pudo celebrarse la reunión empresa - trabajadores

Pese a que se creía que la tensión entre los mineros en huelga de la mina «Crimidesa» había disminuido y ello, fundamentalmente, por las gestiones realizadas por el secretario de CC. OO., Sr. Ubierna y por la propia asamblea de trabajadores que había elegido —por encima del comité de huelga— un comité encargado de evitar la violencia y de intentar también que el mineral fuera sacado de la mina, en la tarde de ayer se registraron violentas acciones que originaron un herido grave, un minero y dos guardias civiles heridos también por impactos de objetos arrojadizos lanzados por los manifestantes

Siguiendo un orden cronológico de los últimos acontecimientos relacionados con este ya triste y largo conflicto de la mina de Cerezo de Río Tirón, comencemos señalando que el Juez puso en libertad el domingo a los dos mineros que habían ingresado en prisión, en la que han permanecido 72 horas, tras la denuncia de amenazas formulada por un trabajador de la empresa que había dejado de participar en la huelga y se incorporó al tajo en los trabajos de mantenimiento de la mina, iniciados el pasado día 2 del presente mes

Por otra parte, para la una de la tarde de ayer estaba anunciada una reunión de la empresa y los miembros del comité de huelga; reunión que se iba a celebrar en el Gobierno Civil, sin que el lugar elegido supusiera intervención mediadora en el conflicto por parte del Gobierno Civil, toda vez que el Estatuto de los Trabajadores señala que en estas negociaciones solamente pueden intervenir las partes en litigio

El temporal de nieve impidió el desplazamiento a Burgos por carretera del asesor laboral de la empresa, Sr. Arriola. Ante esta circunstancia, el citado señor comunicó telefónicamente que se trasladaría a Burgos por vía férrea, lo que suponía el aplazamiento en unas horas de la reunión. El Sr. Arriola tomó en Madrid el tren «Iberia-Expres» y, nuevamente el temporal, detuvo al tren en la localidad de Fontosio, donde permaneció parado durante varias horas, no llegando a Burgos hasta últimas horas de la noche

(Pasa a la página 10)

EL VICEPRESIDENTE IRAQUI, EN MADRID

Primera entrevista con Adolfo Suárez

Madrid (Colpisa). — El vicepresidente de Irak, Izzad Ibrahim ha llegado esta mañana a Madrid, en visita oficial, para responder a la visita también oficial que el año pasado realizó a su país el presidente Suárez. Ibrahim fue recibido en el aeropuerto de Barajas por el presidente del Gobierno, solo, porque a causa de la nieve y el hielo no pudieron llegar ni el ministro de Asuntos Exteriores ni el embajador de Irak. Tampoco pudieron llegar los miembros de la escuadrilla que debían rendirle honores. El propio presidente Suárez, una vez que Izzad Ibrahim salió hacia Madrid, se quedó bloqueado en el aeropuerto durante hora y media, ante la imposibilidad de que despegase el helicóptero que debía conducirle al palacio de la Moncloa.

Por la tarde, Izzad Ibrahim mantuvo una reunión de trabajo con el presidente Suárez en el palacio de la Moncloa, a la que asistió el ministro Pérez Llorca. Los dos dignatarios dieron un repaso a las relaciones bilaterales y sobre todo hablaron

(Pasa a la página 14)

Lavilla asume el documento de los críticos en UCD y aboga por una lista alternativa

El comité del PSUC, copado por los leninistas

Carrillo preside una reunión del ejecutivo del PCE, que hoy dará a conocer su postura

Madrid (Efe). — La sesión de apertura del II Congreso de UCD está prevista oficialmente para las diez de la mañana del jueves, día 29 de Enero y en ella no está prevista la intervención del presidente del partido, Adolfo Suárez, informaron a «Efe» fuentes centristas.

Sin embargo, las mismas fuentes señalaron que es probable que el presidente Suárez intervenga a lo largo de los debates, pese a que oficialmente no figure ninguna intervención suya en el programa.

Según el calendario oficial, la primera jornada del Congreso estará dedicada a la apertura, un informe del secretario general y la constitución de la mesa, todo ello por la mañana. Por la tarde se constituirán las comisiones de trabajo sobre las distintas ponencias.

DECLARACIONES DE LAVILLA

Madrid (Logos). — El presidente del Congreso de los diputado, Landelino Lavilla, ha conversado largamente con el director de «Diario-16», Pedro José Ramírez, a quien ha desvelado su posición crítica cara al Congreso centrista y asumido posiciones dentro del movimiento crítico o regenaracionista del partido en el Poder.

He aquí un resumen de las opiniones del señor Lavilla:

Ante la acusación de que los críticos pretenden «derechizar» el partido, Lavilla dice que «hay una evidente manipulación de las etiquetas, con finalidades unas veces encomiásticas, otras descalificadoras».

«Siempre me he negado a participar en la puja por un extraño progresismo, que es espúreo para UCD en la medida en que toma como referencia concepciones y valores ajenos.»

«El progresismo de UCD está en realizar con plenitud los principios, en sí mismo progresistas, de su programa.»

«Nadie puede, legítimamente y con verdad, decir que he utilizado nunca el cargo al servicio de mis intereses o conveniencias políticas.»

«Yo me siento personalmente identificado con el documento, me adhiero a él y asumo plenamente sus objetivos, que no son en definiti-

(Pasa a la página 14)

El Salvador: comienza la ofensiva guerrillera

Controlan parcialmente tres capitales y otras localidades menores

El toque de queda, impuesto en el país

San Salvador (Efe). — Anoche comenzó la anunciada ofensiva guerrillera en El Salvador, respondida con medidas especiales de la Junta de Gobierno, entre ellas el toque de queda, en vigor desde la misma noche del domingo. Ya ese día se produjeron ataques izquierdistas en varias zonas del país, sobre todo en la ciudad de Santa Ana, la segunda más importante.

Aunque el Ejército asegura mantener el control general de la situación, los informes recibidos del interior indican que la guerrilla ha tomado ciudades importantes. En Santa Ana, los corresponsales han informado que la guarnición —de la segunda brigada de infantería— esta parcialmente destruida tras un incendio que el Gobierno dijo fue causado por "dos oficiales en una acción de sabotaje" (El domingo se había informado que unos ochocientos soldados y oficiales habían originado el incendio del depósito de municiones y luego habían desertado, uniéndose al Frente de Liberación Nacional Farabundo Martí).

Según los corresponsales los guerrilleros se han hecho fuertes en una escuela de la ciudad y en un edificio del Gobierno, y se producen tiroteos en diversos sitios.

Además de Santa Ana, otras zonas del país, como Zacatecoluca, Tecoluca, San Esteban, Santa Clara, Apatepeque, etc., estaban controladas por los izquierdistas.

(Pasa a la página 20)

PAISAJE, ALEGRIA Y TEMPORAL

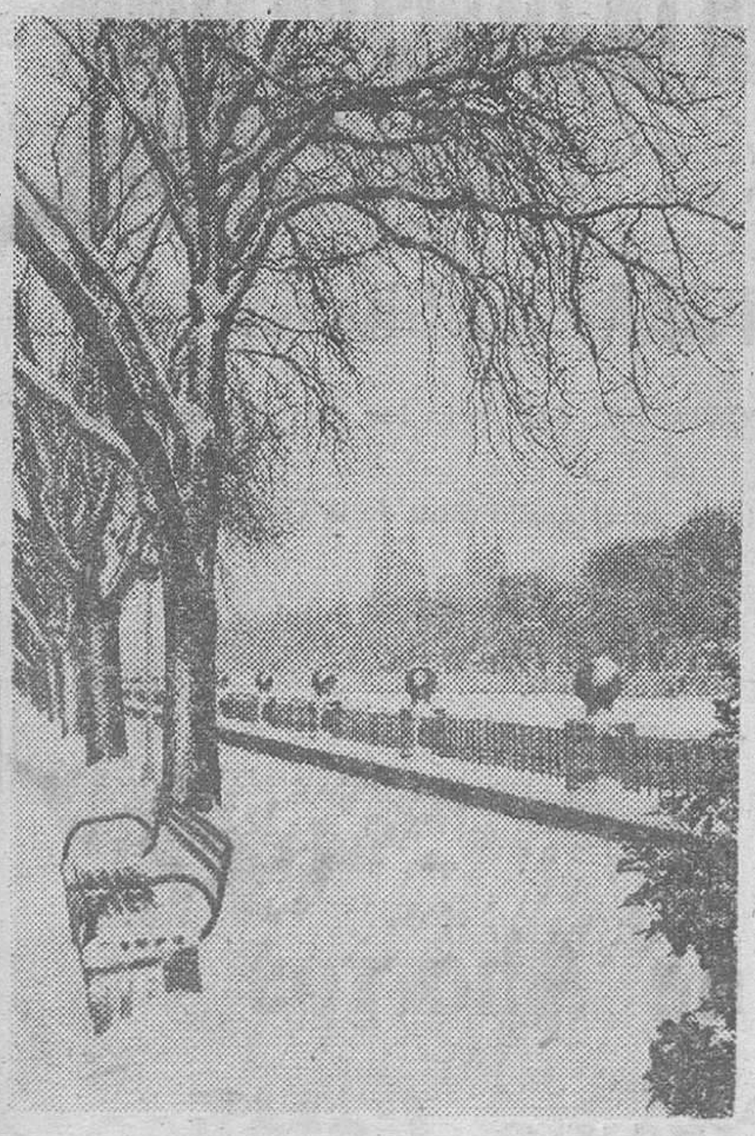

El fuerte temporal de nieve en toda la mitad Norte de España tuvo en Burgos sus consecuencias, registrando una gran nevada desde el pasado sábado. De la actualidad gráfica de nuestras calles, les ofrecemos este paisaje nevado de las márgenes del río Arlanzón, con la Catedral al fondo y la alegría juvenil del muñeco levantado en una de nuestras calles para poner una nota de humor que palía los problemas graves que se han registrado en toda la geografía burgalesa en las últimas horas, especialmente en las comunicaciones por carretera. (Foto FEDE). — (Amplia información, en páginas interiores)

EN PAGINAS INTERIORES:

★ INTENSOS TEMPORALES DE NIEVE EN VARIAS PROVINCIAS ESPAÑOLAS

★ AUDIENCIA DE LA REINA A 75 NIÑOS SUPERVIVIENTES DE LA CATASTROFE DE LA ESCUELA DE ORTUELLA

★ CASI DOS BILLONES, INGRESOS LIQUIDOS DE HACIENDA DURANTE EL AÑO 1980

★ APLAZADAS HASTA EL LUNES, LAS NEGOCIACIONES PARA REVISAR EL ACUERDO MARCO

★ LAS «BRIGADAS ROJAS» AMPLIAN EL PLAZO PARA SALVAR LA VIDA DEL JUEZ D'URSO

★ EL GOBIERNO POLACO NO CONCEDE LA SEMANA LABORAL DE CINCO DIAS

M.E.C.D. 2017

POSTAL

NIEVE HUMANA

NO sabe uno si al titular de esta guisa se ha equivocado, ha metido (con perdón) la pata gramaticalmente hablando o si ha ocurrido simplemente que ha hecho lo que le ha venido en gana (perdón otra vez), que es uno de los pocos derechos que le asisten al siempre pobre infeliz que ha de escribir su sección cada día, lo quiera o no, que más bien es que no, pero ya hablaremos de eso otro día, suponiendo que llegue la hora de la defensa propia. Pues bien, hay, ha habido siempre una nieve humana. Se deriva de todos los problemas que originan las nevadas que caen cuando quieren, que en eso deben parecerse a ciertos derechos de los de la sección diaria.

Pero ahí, anda en el sitio correspondiente, la noticia de que desde la Cruz Roja, que siempre está en su sitio, hasta la acción del gobernador civil desde la Protección Civil, ha habido que evacuar a varios enfermos bloqueado su cuerpo tocado por la enfermedad allá donde la nieve, lejos de su color blanco, se vuelve terriblemente negra. ¿Recuerdan los amantes de la memoria clásica? «Anaxagoras dixit nivem nigram». Y es que la nieve, efectivamente, es negra para todo ese repertorio de consecuencias que acarrea cuando se vuelve peleona, obstructora de caminos, dique cruel de comunicaciones y fenómeno que acaba poniendo en los calendarios de los recuerdos personales terribles hitos para martirio de la memoria.

Se ha hecho lo que se ha debido por Cruz Roja y por Protección Civil. Es lo que esperamos todos de estas instituciones. Lo que ya no se tiene tan en cuenta es que la nieve ha sido determinante en estas tierras para hacer la raza que las pueblan. Y no se tiene en cuenta en un fallo tremendo de la memoria que indica (que indicaba) que la solidaridad era la primera nota de nuestras gentes cuando, dicha sea la verdad, nuestras gentes eran de verdad nuestras gentes. Aquí mismo, ahora, podríamos echar mano de la memoria de personas vivas que hubieron de ser evacuadas en parihuelas improvisadas, en camillas hechas «ad hoc», mientras jóvenes y mayores surcaban nieve y más nieve para lograr llegar a tiempo de extirpar un apéndice atravesado, un parto que venía de mala manera y cosas por el estilo. Era la nieve quien, con todassus malas hechuras, terminaba por poner de manifiesto que ni ella podía con la voluntad de nuestras gentes.

Conviene que lo recordemos. Conviene que sepamos que ella fue uno de los elementos que valió para hacer los famosos «Concejos abiertos». ¿No lo recuerdan algunos? Iba el alguacil, recorría casa por casa y gritaba desde abajo: «Fulano: mañana, a primera hora, Concejo». Y el pueblo se reunía para limpiar de nieve, para desbrozar las zarzas demasiado crecidas o quitar las piedras de los caminos. Los elementos hacían, hicieron, una democracia que no necesitó de nada, más que de la voluntad elementalmente humana para que la aldea funcionara como era debido.

Sí, hombre. Ha habido una nieve humana. Parece que no, pero lo era porque ponía a flote el corazón solidario de todas las gentes. Ahora se plasma la democracia en textos y termina por ocurrir que, gracias a Dios, existen Cruz Roja y Protección Civil. De lo contrario, ya veríamos.

BURGENSE

QUISICOSAS

Sí, la nieve no se la come el lobo y ha llegado esta vez como en sus mejores tiempos para disfrute y también padecimiento de los amantes del deporte de invierno que al no poder esquiar en las pistas de la estación «Valle del Sol» de Pineda donde no funcionan los dos únicos remontes allí instalados por crisis económica de la sociedad titular de esa estación, se han visto obligados —los más animosos— a trasladarse a las pistas nevadas de Valdezcaray, a tiro casi de piedr- de las cumbres de Pineda.

Lástima que, en el orden deportivo, cuando se presenta la ocasión de jugar con la nieve, Burgos no pueda hacerlo en la práctica del esquí por causas de todos conocidas: el elevado coste de los gastos de sostenimiento de la estación «Valle del Sol».

Hablamos de los burgaleses afincados en la capital o en los pueblos de la comarca del Urbión.

¿Tendrá solución?

Habrá que encontrarla.

●

De la importancia del temporal de nieve no ya en la provincia en general, y más en las zonas altas, sino en la capital, da idea el hecho de que el personal de los camiones del servicio de limpieza se encontró bloqueado en la parte del vertedero municipal por un ventisquero, con capas de nieve de hasta casi dos metros de espesor

Los que pudieron salir de esa «ratonera» han prestado normalmente sus servicios, habiendo entrado en acción la moderna maquinaria de lucha contra la nieve y los hielos, y arrojando sobre el pavimento muchas toneladas de sal, además de otras materias que contribuyen a disolver las zonas heladas.

Por lo demás hay que recordar que la nieve cuando abunda viene a ser algo así como una generosa aportación de sangre que vivifica y limpia la tierra, y como no todo van a ser negras predicciones económicas, habrá que esperar confiados en la filosofía del popular sentenciero: «Año de nieve, año de bienes...».

●

El domingo se recogía en esta sección la queja de un vecino por la oscuridad de una calzada que comunica el sector de Las Casillas-Crucero de San Julian con la calle Carcedo. En realidad se trata del llamado camino de Mirabueno, que cual hijuela de la «Ronda I» nació en su día y fue dotado de alumbrado público.

Este servicio quedó malogrado por los gamberros que destrozaron las lámparas pero ya han sido repuestas y lucen. Lo que hace falta es que los susodichos gamberros no vuelvan a acabar con ellas

●

«Hoja del Lunes» comentaba ayer el caso de un lamentable episodio: la falta de camilleros para recoger a domicilio a personas enfermas, acogidas a la asistencia médica de la Seguridad Social. Según la versión publicada, acudieron la ambulancia y el médico, pero el paciente tuvo que ser auxiliado luego por unos vecinos hasta llegar a la camilla que el chófer de la ambulancia depositó en el portal.

Los conductores de ambulancias tienen otra función distinta a la de camilleros.

Este asunto debe resolverse pues ya hace años que viene produciendo problemas.

●

La vuelta a clase de los estudianes de Institutos de BUP fue ayer otra de las notas de la actualidad burgalesa. La mayoría del profesorado ha reanudado la actividad académica, sin perjuicio de que se llegue a un completo acuerdo con el Ministerio de Educación.

A ver si el entendimiento se produce en su totalidad y vuelve la normalidal plena a todos y en beneficio de todos.

●

Hace 30 años —lo recordaba el domingo nuestro periódico— el Ayuntamiento acordó diversas melidas para combatir la mendicidad transeúnte en la ciudad.

Sin perjuicio de otras competencias, es indudable que la municipalidad no puede eludir su responsabilidad en arbitrar soluciones ante la proliferación de la mendicidad pública, conectando con la Dirección general de Asistencia Social y con Cáritas, si es preciso.

●

Han pasado las fiestas navideñas y todavía subsisten en algunas calles las intalaciones de las iluminaciones y alegorías pascuales.

Porras, ya es hora de suprimirles.

Cada cosa a su tiempo.

Martinillos

BELCLA

Pellizas Novak	de 7.500 a 18.500
Cazadoras Novak	de 5.500 a 13.500
Pelliza rústica	de 7.500 a 12.500
Chaquetón Novak señorita	15.000

Carretera Quintanadueñas, s/n

ATENCION GAMONAL
TEXTILES MARIN
JUNTO BARRIADA INMACULADA
¡¡¡GRANDES REBAJAS!!!

EMPRESA DE AMBITO NACIONAL
NECESITA
PARA SU DEPARTAMENTO COMERCIAL
en las plazas de
BURGOS Y MIRANDA DE EBRO
PERSONAL DE AMBOS SEXOS

— Mayores de 20 años y con grandes deseos de superación para realizar trabajo de calle. Compatible con otros trabajos.
— SE LE OFRECE un fijo mensual y fuertes comisiones.
— Grandes posibilidades de promoción.
— Apoyo publicitario.
— Preparación a cargo de la Empresa.

Interesados presentarse los días 12 y 13, de 12 a 2 y de 4,30 a 7,30 en el Hotel Almirante Bonifaz, calle Vitoria, 22. Preguntar por el Sr. Lozano. O bien dirigirse por escrito, adjuntando fotografía y datos personales, a Publicidad Alas, Avda. del Cid, 14. Referencia 1.981.

(INEM 17.799)

FOTOS CARNET
EN EL ACTO
OPTICA NACIONAL
ESPOLON N.º 1

TELEVISION ESPAÑOLA

MARTES

13,57 Avance Telediario.
14,00 Programa regional simultáneo.
14,30 Gente hoy.
15,00 Telediario.
15,30 Gaceta cultural.
15,45 Revista de Prensa.
16,15 Guardián de mi hermano.
18,32 Barrio Sésamo.
19,00 Hobo.
19,35 Un mundo para ellos.
20,25 Revista de toros.
21,00 Telediario.
21,30 Primera página.
22,35 Grandes relatos.
23,30 Ultimas noticias.
23,50 Buenas noches.

UHF

19,47 Redacción de noche.
20,35 Polideportivo.
21,00 Retrato en vivo.
21,30 Tribuna de la cultura.
22,50 Flamenco.
23,20 Buenas noches.

MIERCOLES

13,57 Avance Telediario.
14,00 Programa regional simultáneo.
14,30 Gente hoy.
15,00 Telediario.
15,30 Gaceta cultural.
15,45 Vivir cada día.
16,15 Bloomers.
18,32 Barrio Sésamo.
19,00 Tom y Jerry.
19,15 Cine español.
21,00 Telediario.
21,30 Antología.
22,30 Grandes relatos.
23,30 Ultimas noticias.
23,50 Buenas noches.

UHF

19,47 Redacción de noche.
20,35 Polideportivo.
21,00 Pop-grama.
22,00 Tribuna internacional.
22,50 Imágenes.
23,25 Buenas noches.

Emerson
El televisor del futuro
COMERCIAL VELO-MOTO

SE NECESITA
REPRESENTANTE
MUEBLES DE COCINA
Para: BURGOS, SORIA, LOGROÑO y SANTANDER.
INTERESADOS escribir al apartado 4.090 de Gijón.

GRAN FESTIVAL PARA LA «TERCERA EDAD»

LOS DIAS 15 Y 16 DE ENERO (JUEVES Y VIERNES), Y ORGANIZADO POR LA CAJA DE AHORROS DEL CIRCULO CATOLICO CON LA COLABORACION DE VIAJES MELIA

SORTEO ESPECIAL PARA PENSIONISTAS

1.ª FASE. — TREINTA plazas dobles a la COSTA DEL SOL para los partidos de Burgos, Castrojeriz y Villadiego.

A las 7,30 de la tarde, ante Notario, en el Auditorium de la CAJA (Julio Sáez de la Hoya).

Invitaciones en las oficinas:

— AVDA. REYES CATOLICOS.
— BDA. JUAN XXIII.
— CALLE MIRANDA.

CIRCULO

Caja de Ahorros del Círculo Católico

M.E.C.D. 2017

NUESTROS COLABORADORES

LA ELEVACION DE SALARIOS Y EL PARO

Por José CAMARA RICA

ESTOS días volvemos a leer en la Prensa, que las centrales sindicales pretenden determinada elevación de sueldos y salarios, y dada su repercusión económica, estimamos que antes de aceptar tal propuesta, tanto el Gobierno como la central empresarial, tendrán que estudiar a fondo la cuestión para evitar que tal y como ocurrió en el ejercicio anterior, el hecho origine un cierre importante de empresas, que traiga consigo un aumento apreciable del paro en 1981.

Sabemos que a salarios altos, corresponde un paro creciente, por lo que la responsabilidad de decisión sobre la tasa de inflación, que va a imponer a la economía española la fijación de una nueva banda de salarios crecientes, es muy grande, pues será tanto como llegar a fin de año, con un índice de paro del orden de dos millones de españoles, junto al empobrecimiento empresarial que hará más difícil el sostén económico del país.

Si hay empresas que no han podido repercutir plenamente a los precios de sus productos, por debilidad en la demanda interna y externa, los más altos costes derivados del alza petrolífera, el tratar de elevar también los salarios, dará origen a su obligado cierre, con lo que todos sus productores quedarán en paro.

El mismo trabajador tiene que darse cuenta de que si le elevan la remuneración y él sigue haciendo la misma labor que antes, lo que se ha hecho es únicamente elevar su coste, que obliga a su vez a elevar el precio de su venta, y al ocurrir así en todos los sectores económicos, se llega a un aumento general de precios, con lo cual se volverá a la situación inicial que dará lugar a la petición de otro nuevo aumento y la cadena no tendría fin, hasta que al no aceptar el mercado el nuevo precio del producto, se llegue al final de la empresa y de sus productores.

Tal técnica sería válida en el caso de que a pesar del aumento de salarios, se pudiera conservar el precio del productos con una reforma estructural de la empresa que proporcionara una mejor productividad; y por ello, antes de tomarse una medida de alza de haberes el Sindicato tiene que tomar contacto con los centros productores y conocer la solución que en cada una de ellas requiere la subida de salarios, sin producir aquellos efectos de quiebra y de paro. Se comprende pues que no puede tratarse nunca de una medida general.

Por otra parte, dada la difícil situación económica del conjunto, los Sindicatos podían colaborar de un modo directo, con centros de trabajo propios, como hacen los sindicatos norteamericanos y así de esta forma se conseguirá una experiencia directa que habría de facilitar mucho el entendimiento con las restantes empresas, y siendo al mismo tiempo también una ayuda para reducir el paro.

El aumento de salarios que se propugna, es en estos momentos un contrasentido, dado que en los países europeos empezando por Alemania, se están habiendo llamamientos a los empresarios, para que reduzcan sus costes de producción, al objeto de poder competir en los mercados. Y si ésto sucede en Alemania, hemos de pensar que nosotros estamos mucho más necesitados de medidas austeras que aumenten nuestra competencia.

Por otra parte que en la situación actual, los trabajadores en activo prescindan de algún gasto en sus vidas y tengan limitaciones como el resto de los ciudadanos, es más aconsejable que no pierdan el puesto de trabajo, al pedir un aumento de su haber que el centro de trabajo no pueda dar. Creemos será siempre más preferible tratar de conservar el puesto y con ello sostener los precios del mercado, ya afectados por la subida del petróleo.

La defensa de la crisis, exige el esfuerzo y algún sacrificio de todos los españoles. A unos que se van empobreciendo lentamente, se les reduce los ingresos, como consecuencia de las suspensiones de pagos en las empresas y se les aumentan los gastos con los nuevos impuestos.

A otros, jubilados, pensionistas y parados, se les atiende con modestas pensiones que les obliga a una vida estrecha. Algún empresario perdió ya sus ahorros y otros sostienen sus centros sin beneficios o incluso con pérdidas.

Todos resultan pues afectados y no es lógico que el Sindicato separe a un sector que conserve su poder adquisitivo, a costa de los demás y de los muchos productores que van ingresando en el paro.

Hemos de terminar para salir de la crisis, con todos aquellos que se olviden del esfuerzo diario y que traten de vivir a costa de todos sin labor a la vista sujeta a control, y al amparo de partidos, sindicatos y otras organizaciones.

Y terminamos con afirmar que una razonable congelación de sueldos y remuneraciones de todo orden, en un primer período para resolver la crisis en todas las empresas que no soporten el aumento de salarios, es inevitable y que también lo es una severa reducción de los gastos, tanto del Estado como de los ciudadanos.

CARTAS AL Diario

Y del Castillo, ¿qué?

Sr. Director: Los burgaleses estamos muy orgullosos y tenemos motivos para estarlo, por lo agradable y acogedora que es nuestra capital. Poseemos grandes y maravillosos parques y paseos, muchos y valiosos monumentos, monasterios que circundan la ciudad.

Ya en el «cénit» de nuestra riqueza monumental, se encuentra nuestra hermosa Catedral, que gracias a los organismos oficiales y caridad de sus paisanos y amantes del arte, está en obras de restauración.

Burgos es «Cabeza de Castilla», la meseta castellana está poblada de castillos, Burgos posee su castillo, ubicado en el Cerro de San Miguel, desde el cual se domina la mayor parte de la ciudad.

Pero, ¿en qué estado se encuentra el castillo? ¿Tendremos que volver nuevamente a las donaciones particulares o existe algún organismos oficial al que compete este tema?

Las piedras de los antiguos cuarteles de Infantería y Artillería están preparadas para que los hombres las sitúen en los torreones y muros.

Burgos, tiene que lograr que su castillo se alce majestuoso en lo alto del cerro y es labor nuestra conseguirlo.

S. G. ALONSO

El Servicio de Autobuses y el barrio de San Pedro

Sr. Director: Llama la atención que el único barrio de Burgos, que no dispone servicio de autobuses sea el «barrio de San Pedro de la Fuente», los más cercanos pasan a todo lo largo del paseo de la Isla, siguiendo por las Fuentecillas y la Barriada Yagüe o Villalonquéjar, quedándonos a un lado y distantes.

Pregunto si resulta tan difícil hacer el recorrido de ida y vuelta Nuño Rasura, La Asunción, Martínez del Campo, Paseo de los Cubos. Francisco Salinas, Enrique III y Villalón, para seguir por las Fuentecillas a la Barriada Yagüe o Villalonquéjar. Además los días y horas de visita en la Residencia de Fuente Bermeja, debía haber servicio para enfermos y familiares que necesitan desplazarse.

No dudo que el Sr. Martínez Llorente y Ayuntamiento en pleno harán suya esta necesidad, quedándoles agradecidos todos los vecinos del barrio.

T. LOPEZ DE ECHAZARRETA

La Cabalgata de Reyes

Sr. Director: Agradecería fuesen publicadas estas cuatro letras expresando mi protesta por la Cabalgata de los Reyes Magos desarrollada en Burgos el pasado cinco de Enero.

Yo la titularía, y esto es lo más suave, como carnavalada, gamberrada, falta de organización, pobreza, desconocimiento de ropaje adecuado, muy poca fantasía, etc., etc. Hombres vestidos de; que se yo, parecían curas Popes a lo fantasma con sus caras pintadas de corcho quemado, otros llevaban trajes de Heraldos de Castilla y tocados con una especie de turbante. No se yo que tiene que ver una cosa con otra.

Los presentes de los Reyes Magos de Oriente eran, algo así que quería cubrir algún motivo pero faltos de expresión con sus patos, que nada tienen que ver con los Reyes; otro portante era un jarrón ¡qué jarrón, madre mía! parecía todo menos eso Un jarrón.

Otros detalles eran; el Rey negro iba pintado de gris, había también un grupo de chinos. Aguantamos la espera también desde el primer grupo a las carrozas durante tres cuartos de hora.

En fin un año más hemos visto como ni con democracia ni sin ella las cosas siguen igual de desastrosas. Espero que como los niños normalmente tienen mucha más imaginación que los organizadores de la Cabalgata, no hayan caído en el mismo desánimo de este lector de su DIARIO DE BURGOS.

Quisiera antes de acabar decir a los responsables de la Cabalgata de Reyes que en años sucesivos traten de asesorarse para no caer nuevamente en el mismo pecado se siempre. Tienen mi colaboración.

RAMON GARZON SAEZ

EMPRESA TEXTIL DE AMBITO NACIONAL

NECESITA

COLABORADOR COMERCIAL

PARA LA PROVINCIA DE BURGOS

OFRECEMOS:

- Elevados ingresos.
- Marca de prestigio en el mercado nacional.
- Cartera de clientes.
- Amplia colaboración por parte de la empresa.

IMPRESCINDIBLE:

- Residencia en Burgos.
- Experiencia comercial.
- Preferentemente en el sector textil.
- Vehículo propio.

Interesados dirigir cartas con «curriculum vitae» a:

DUSEN, S. A.

Carretera Valencia - Barcelona. — CASTELLON.
Teléfono: 964/21 22 11

LAS DOS RAZONES

Esa contraposición, esa lucha sin tregua de la fuerza de la razón contra la razón de la fuerza, es una constante invariable de la Historia. Siempre están frente a frente. Jamás se han visto en un mismo lado.

La razón de la fuerza, la gran villana, quiere tener sometida, aherrojándola a su terrible enemiga. Y lo sangrante es, que generalmente lo consigue.

Pero la razón de la fuerza no es la triunfadora definitiva. Queda, al menos, este consuelo Que no es pobre. El tiempo, con su propia fuerza de verdad, se encarga de colocar las cosas en su sitio, aunque siempre tarde para evitar el aherrojamiento.

Que la fuerza tenga, como se deja entender con la frase hecha, una razón es verdaderamente doloroso y lesivo de la dignidad humana. Pero, por fortuna, no hay tal cosa. Se trata de un modo de hablar, o casi, casi, de un juego de palabras.

La fuerza, como fuerza, está carente de toda razón. Es fuerza y nada más. Aunque no es imposible, pero sí bastante arduo, que tenga, además, la razón. Lo que sucede es que la gente el mundo habian, por lo general, un lenguaje impropio, si no degradante. Y por eso a la fuerza bruta o menos bruta, descarnada o disfrazada como la del lobo con Caperucita, le atribuye una razón. Razón que no es otra cosa, que su poder de imponerse, de atropellar y avasallar, de pisotear la razón. Ved el tremebundo disparate. Porque resulta que se le da el nombre de razón, a algo que es contrarrazón, que es escarnio de la razón, que es muerte de la razón. Hay que acabar con las impropiedades hirientes.

La fuerza no tiene como tal fuerza, razón. Nada hay menos huérfano de razón que la fuerza por la fuerza. La fuerza por la fuerza es lo indigno, lo tenebroso.

Por eso, siempre que se libre un combate temerario, y por tanto, para ella excelso, de la fuerza de la razón contra la razón de la fuerza, vencerá, indubitablemente, ésta. Y la fuerza de la razón que es la genuina fuerza, que es la fuerza eterna, la definitiva, la que al final de los finales, vencerá, será acallada y aplastada.

Pero, con todo, la fuerza de la razón tiene su propio esplendor y su propio poder indestructible. Y por eso pone pánico en todos los tiranos y forajidos, antiguos y modernos, de este tinte o del de más allá, que en el mundo han sido Por so es tan temida, tan odiada, de los energúmenos. Por eso se aprestan, con celo infinito a eliminarla en cuanto sospechan su perturbadora presencia.

Pobre victoria, victoria vil y cobarde, la de la razón de la fuerza. Porque no es más que un aplastar cobarde, insidioso, cubierto de todas las heces de que es capaz la naturaleza del hombre.

La razón de la fuerza, que no es tal razón, está maldita por Dios desde el principio Porque frente a la razón genuina es una razón de ignominia.

JOSE RODRIGUEZ CHAVES

M.E.C.D. 2017

INFORMACION RELIGIOSA

SANTORAL

SANTOS DE HOY

Ss. Hilario, ob. y dr.; Gumersindo, pb.; Servideo, mj.; Potito, Hermilo y Estratónico, mrs.; Agricio, Leoncio, obs.; Glafira, Verónica de Binasco, vgs.; Vivencio, cf.

Misa de Feria.

SANTOS DE MAÑANA

Ss. Félix, pb.; Eufrasio, Dacio, Fulgencio, Sabas, obs.; Malaquías, pf.; Macrina, cf.; Prisco, Prisciliano, Benedicta, mrs.; Esteban, abad; Engelmaro, mártir.

Misa de Feria.

FIESTA PATRONAL DE LA CAJA DE AHORROS MUNICIPAL

Se celebró el domingo con asistencia de consejeros y empleados de la Institución

La Caja de Ahorros Municipal de Burgos celebró el domingo su fiesta patronal de la Sagrada Familia. Los actos dieron comienzo, a las 12 del mediodía, en el Colegio «Virgen de la Rosa», de General Vigón, con una misa oficiada por el capellán de las Obras Sociales de la CAM, Padre José Mara Portillo, quien al Evangelio pronunció una oración sagrada alusiva a la conmemoración.

Durante la celebración litúrgica, el coro del Club de Jubilados de la calle de Las Calzadas interpretó varias canciones religiosas.

Posteriormente, en el salón de actos del citado colegio tuvo lugar una reunión. Ocupó la presidencia de la misma, don Pablo Gredilla Rodríguez, presidente del Consejo de Administración de la entidad; vicepresidentes de la CAM, don Carlos Andrés Ureta y don Enrique Plaza Fernández-Villa, consejeros de las comisiones de Control y Obras Sociales y el director general, don Florentino Garicano.

El señor Garicano dirigió unas palabras a los asistentes en las que se refirió a la labor desarrollada por la CAM durante el pado año, así como a los resultados del ejercicio de 1980.

A continuación, un miembro de la Hermandad de la Sagrada Familia, leyó la Memoria de las actividades que tuvieron lugar el pasado año.

Cerró el acto el señor Gredilla Rodríguez, presidente del Consejo de Administración de la CAM; en su alocución felicitó a los empleados por el trabajo realizado, reiterando, asimismo, el propósito de la Caja de Ahorros Municipal de continuar en el servicio a Burgos y a los burgaleses al mismo tiempo que deseó a todos los presentes una feliz jornada.

A las dos y media de la tarde y en un céntrico hotel de la ciudad, consejeros y empleados de la entidad se reunieron en un almuerzo de hermandad. Al final de la misma se cantó el Himno a Burgos.

Entrega de galardones del XXXI Concurso Diocesano de «Belenes»

El señor arzobispo presidió el acto

El doctor García de Sierra y Méndez durante la entrega de premios del tradicional concurso de «Belenes». — (Foto FEDE).

A mediodía del domingo, en el salón de la Caja de Ahorros del Círculo Católico en la calle Concepción, con la presencia de cientos de participantes en el XXXI Concurso Diocesano de Belenes que la organizado durante las pasadas fiestas la Acción Católica, con la Asociación Belenista de Burgos y el patrocinio de la Caja de Ahorros del Círculo tuvo lugar la tradicional entrega de premios. Acudieron representaciones de la capital y algunas de la provincia, ya que el temporal de nieve impidió el desplazamiento de numerosos burgaleses galardonados en este certamen.

El acto se inició a las doce del mediodía con la entrega de los premios no diocesanos y la asistencia de numerosos participantes. A las doce y media el Prelado de la Archidiócesis, Dr. Don Segundo García de Sierra y Méndez, hizo su entrada en el salón de actos entre los aplausos de todos los asistentes.

En la presidencia con el Prelado se situaron el presidente del Consejo Diocesano de Acción Católica, don Juan José Saiz Fernández con el director general de la Caja de Ahorros del Círculo Católico, don Cristóbal Espinosa; el consiliario del Círculo Católico, R. P. Francisco García Ortiz, de la Compañía de Jesús; subdirector general de la mencionada entidad de ahorro, don Clemente Horcajo; el jefe del Departamento de Obras Sociales, don José Antonio Rodríguez Temiño y el consiliario de Acción Católica y gran impulsor de este Concurso de «Belenes», don Isidoro Díaz Murugarren.

Este último pronunció unas palabras para hacer un resumen del concurso de este año cuyas cifras de participantes hablan por sí solas de la importancia que ha adquirido el certamen: 1.125 belenes, 30 vivientes, 320 artesanales, 95 de parroquias, centros y colegios; 25 especiales y 657 hogareños de la capital y provincia. Dijo que la convocatoria había adquirido tal eco en la diócesis que había sido preciso, por vez primera, celebrar concursillos previos y que había obligado a desarrollar un esfuerzo singular a todos los miembros del certamen en su labor calificadora. Citó el caso de las madres de unos niños que habían pedido que para que sus hijos vivieran el «Belén» en las fechas anteriores a la Navidad habían solicitado que se instalara con unas fechas de antelación a las Navidades en los centros docentes respectivos y glosó después el mérito de todos los participantes, la originalidad de muchos trabajos y el valor y categoría artística de otros, anunciando que el año próximo se editará un folleto con los trabajos más destacados y con los horarios para las visitas de los burgaleses, teniendo frases de reconocimiento para algunas iniciativas belenistas, entre ellas, las habidas en el Cantón Militar de Castrillo del Val.

Por último, agradeció a la Caja de Ahorros del Círculo y a su Asociación Belenista la gran colaboración que prestan al certamen, aportando su ayuda para las 150.000 pesetas en premios que se habían de entregar en este brillante acto.

El señor Arzobispo, resaltó la presencia de los niños en una mañana tan fría y con una nevada como la caída sobre nuestra ciudad en las últimas horas, para explicar la celebración litúrgica de la Navidad en los tiempos primitivos de la Iglesia Católica y felicitó a todos los galardonados y a la entidad católica de ahorro por su colaboración. Sus palabras fueron acogidas con nuevas salvas de aplausos.

Se hizo el sorteo de un cordero que correspondió al número 744, cuyo número estaba en posesión del joven Juan Carlos Benito, de Pampliega, que pasó inmediatamente después a recogerlo, recibiendo la felicitación de todos los miembros de la presidencia.

Los premios diocesanos habían sido previamente entregados y posteriormente se rezó el «Angelus» por todos, y al final el Prelado impartió su bendición, siendo despedido con fuertes aplausos por todos y por los miembros del Círculo Católico y de la Acción Católica.

Por último, fue proyectada una interesante película en color.

MARIAS DE LOS SAGRARIOS

El miércoles día 14 a las cinco y media de la tarde en la capilla del Santísimo Cristo de la Santa Iglesia Catedral se tendrán los cultos mensuales.

Santa misa y Comunión reparadora.

Se ruega la asistencia.

✝

EL SEÑOR

D. Máximo - Longinos Martínez Martínez

Falleció en el día de ayer, a los 76 años de edad, después de recibir los S. S. y la B. A. de S. S.

(D. E. P.)

Su resignada hermana, doña Irene; sobrinos, primos y demás familia

RUEGAN ORACIONES POR EL ALMA DEL FINADO

El entierro y funeral se celebrarán HOY, A LAS ONCE Y MEDIA en la iglesia parroquial de LA ANUNCIACION. Seguidamente, la conducción del finado al cementerio de San José.

VIVIA: Alfonso X el Sabio, número 4.
Capilla velatoria: Funeraria San José Sala «A»

Burgos, 13 de Enero de 1981
Funeraria San José

✝

PRIMER ANIVERSARIO
DE
LA SEÑORA

DOÑA TERESA GONZALEZ MANERO

Falleció el día 13 de Enero de 1980

(Q. E. P. D.)

SUS SOBRINOS

RUEGAN una oración por el eterno descanso de su alma y la asistencia a la misa, que se celebrará HOY, día 13, a las SIETE de la tarde, en la capilla de las Madres Reparadoras (calle Calera, 8)

Actos de caridad por los que anticipan las gracias.

Burgos, 13 de Enero de de 1981

✝

EL SEÑOR

D. GREGORIO CALZADA PICON

(Funcionario de la Dirección Provincial de Insalud)

Falleció el día de ayer, a los 56 años de edad, confortado con los Santos Sacramentos y la Bendición de Su Santidad.

(Q. E. P. D.)

Su resignada esposa, doña María-Concepción Fournier Cecilia; hijas, María-Magdalena y María-Isabel; madre política, doña María-Magdalena Cecilia de la Morena; hermanos, Isabel, Consuelo, Gonzalo y José Luis; hermanos políticos, sobrinos, primos y demás familia

SUPLICAN a sus amistades le tengan presente en sus oraciones. La misa y funeral (córpore presente) se celebrarán HOY, MARTES, a las DOCE, en la iglesia parroquial de SAN COSME Y SAN DAMIAN, seguidamente la conducción del finado al cementerio de San José.

Actos de caridad por los que quedan muy agradecidos.
VIVIA: San Pablo, 22.

Burgos, 13 de Enero de 1981

«La Misericordia»

EURODIETETICA, S. A.

NECESITA DISTRIBUIDORES PARA BURGOS
Introducidos en alimentación, herbolarios y farmacias.
Interesados, escribir con historial a:
EURODIETETICA ESPAÑOLA, S. A.
C/ Santiago Cordero, 17. Tf. 7333451. Madrid - 29.

PEDRO ROVIRA

Grandes Vinos y Brandy

Necesita Representante y/o Distribuidor para BURGOS

SE OFRECE:

- **Gama amplia de productos: Vinos de Consumo, Vinos de Reserva, Vinos Generosos, Licores, Brandy, Ginebra, Vodka, Ron, Sangría, Vinagres.**
- **Modernas y amplias instalaciones.**
- **Calidad y precio.**
- **Condiciones interesantes.**
- **Publicidad y promoción.**

SE REQUIERE:

- **Solvencia y seriedad.**
- **Organización.**
- **Conocimiento del comercio.**

Abstenerse no profesionales.
Interesados enviar propuesta de contacto con referencias comerciales y bancarias a:

PEDRO ROVIRA

Ref. Anuncio
Aprestadora, 77
Hospitalet de Llobregat (Barcelona)
Teléfono (93) 332 57 00 (Sr. Armengol)

Se contestarán todas las solicitudes.

M.E.C.D. 2017

CARTELERA

Cines

AVENIDA. — Hoy, 5,15; 7,45 y 10,30. Un estreno decisivo en la historia de hacer reír «Estoy con los hipopótamos». Terence Hill, Bub Spencer ¡La película más explosiva! La pareja más divertida; las peleas más descomunales Un golpe por minuto Una carcajada por segundo Dos horas de felicidad ¡Compruébelo!.- Autorizada todos los públicos

CALATRAVAS (204161). — 5,30, 7,45 y 10,30. Un estreno todo emoción, tremendo, con el espectáculo de acción más electrizante: BRUCE-LI («El tigre), en «Combate mortal». Color. El Kung-Fú y el Judo ¡frente a frente!, en el más dramático combate. «BRUCE-LI —«El tigre»—: «Combate mortal». Domina por su emoción, emociona por su acción. (Sólo May. 16 años).

CONDAL. — Continua de 4 a 12. Hoy, fabuloso doble. El divertidísimo estreno: «Bajo las sábanas con la doctora». Desenfrenadamente erótico, en el que se dan citan las más hilarantes y disparatadas «gamberradas» y Roy Scheider y Francisco Rabal en «Carga maldita». Un cargamento de explosivos, única esperanza de cuatro hombres desesperados hacia la libertad. (May 18 años).

CONSULADO. — ¡Atención! Hoy en sesiones 5,30; 7,45 y 10,30. Todo el fascinante mundo de las ciencias ocultas, en la película del año. «Más allá del terror». Color. Clasificada «S». Por su temática y contenido puede herir la sensibilidad Mayores de 18 años, exigiéndose el DNI. Ultimos días.

CORDON (207037) — 5,30, 7,45 y 10,30. Con un nuevo concepto del «western», un estreno del Oeste ¡Impresionante!: «Forajidos de leyenda». Con David Carradine, Keith Carradine y Robert Carradine. (Hermanos. Rebeldes. Bandidos). «Forajidos de leyenda». Una insólita descripción de las hazañas que inundaron de sangre y violencia el viejo Oeste. (Rigurosa May 18)

DUCAL. — Hoy, de 4 a 12. Doble colosal. «Las verdes praderas». Alfredo Landa. Un film delicioso picaro y atrevido, que le entusiasmará y «Ultimo tren a Katanga». Rod Taylor, Jim Brown Brutalmente despiadada. ¡Brutos! ¡Salvajes! ¡Héroes!, son mercenarios... Y les pagan por pelear. Mayores 18 y 14 acompañados.

GRAN TEATRO. — Hoy, 5,15, 7,45 y 10,30, ¡sensacional estreno! Un magnífico film «S» que conmoverá lo mejor de su corazón, «Los pecados de Lady Chatterley». La mejor y más bella película en su género que jamás haya usted visto (Rigurosamente mayores 18 años) Se advierte al público que esta película por su temática o contenido pudiera herir la sensibilidad del espectador.

GOYA — Atención. En sesiones 5,30; 7,45 y 10,30 La película de terroríficas carcajadas. «El liguero mágico». Color, con Andrés Pajares y Adriana Vega «El liguero mágico». Carcajadas delirantes y gritos de pavor... para reír y chillar al mismo tiempo Autorizada para mayores de 18 años. Segunda semana de éxito. Ultimo día.

LIDO. — Continua de 4 a 12. Hoy un programa ¡gigantesco! «Kilma, reina de las Amazonas». Las artes marciales dominadas por las mujeres más bellas y combativas y Giuliano Gemma. Ursula Andress, Jack Palance en «Africa Express». La caza del hombre en plena selva africana. Una película de acción incontenible. (Autorizado todos públicos).

TIVOLI (220088). — 5,30, 7,45 y 10,30. ¡El público lo pide!: Seguimos proyectando en su segunda semana de éxito total, la última película que hizo Steve McQueen: «Cazador a sueldo» (s. c.). Color. Además con Eli Wallace y Ben Johnson. «Cazador a sueldo», la real e increíble historia de Ralph (papá), Thorson —Steve McQueen—, un cazador de recompensas de hoy. (Sólo mayores 16).

Bingos

CASA REGIONAL DE ASTURIAS Y LEON Y CENTRO REGIONAL MONTAÑES — Calle San Juan, 6. Horario: De 5 a 3,30 madrugada

REAL AERO CLUB. — Avenida Reyes Católicos, 25, «Coups». Horario: De 7 tarde a 3 madrugada.

Salas de Arte

TAGRA. — Expone: Jordán. Horas de visita: De 12 a 2 y de 7 a 9. Festivos: de 12 a 2.

Varios

BIG BOLERA AMERICANA — Cafetería, juegos recreativos billares, pimpong, etc. final Reyes Católicos, abierto desde las 11 de la mañana.

GACETILLA LOCAL

MOVIMIENTO DEMOGRAFICO. — Durante el día de ayer se verificaron en el Registro Civil las siguientes inscripciones:

Nacimientos. — Judit de la Peña y Melgosa, Alberto Martínez y Cuezva, Angel Marcos y González, Miguel Nebreda y Callejas, Virginia Roque y Marcos, María Pe Pereira, Jimena Rilova de la Hera, Diego Puente y Bujedo, Alfonso Oscar y Esteban, Pedro Miguel y Antón, Jonatan Triana García, Angélica Martínez y Delgado, Beatriz López y Santamaría, Mirella Vicario y Ortega, Estíbaliz Gabarrón y Reguero.

Defunciones. — Baldomero García y Barrasa, de Cubillo de la Sierra, 76 años; Anastasia López y García, de Cortes, 8 años; Gerardo Díez y del Río, de Burgos, 50 años; Emilia Rojas y Abad, de Oña, 83 años; Juan Arnaiz y Palacios, de Uzquiza, 87 años; Albino Palacios y Santillán, de Villahoz, 70 años; Pedro López y Muñoz de Cabezo de Torres (Murcia), 31 años; Gregorio Hernando y María, de Quintanar de la Sierra, 67 años; Agustín Ropero y Ruiz, de Zaragoza, 76 años.

Cupón pro ciegos
N.º 247
PREMIADO EN EL SORTEO DE AYER
muebles evelio
VITORIA 41, 43, 49, 51, 53, 56, 58, 60, 62

INFORMACION MILITAR. — INFANTERIA. Se promueve al empleo inmediato superior al capitán de Infantería, don Fernando de las Heras Gago, de la Compañía de Destinos del Cuartel General de la Capitanía de la sexta Región militar, quedando agregado al citado Cuartel General.

SE VENDE
CITROEN CX PALAS
Procedente de cambio. Como nuevo.
Precio interesante.
TALLER MECANICO SUIZO
San Agustín, 7
Teléfonos: 202364 y 204948

FARMACIAS DE GUARDIA. — Camarero, Moneda, 14; Mateo Lazcano, Vitoria, 200 (Gamonal); Lastra, Molinillo, 24 y Gutiérrez Castro, Avda. del Vena, K-4.

EL CUPON PRO CIEGOS. En el sorteo celebrado en el día de ayer resultó premiado con 6.250 pesetas el número 247 y con 625 pesetas todos los números terminados en 47.

FALLECIMIENTO. — A los 76 años de edad y confortado con los Santos Sacramentos y la Bendición Apostólica, de su Santidad, dejó ayer de existir don Máximo-Longinos Martínez Martínez, tío de nuestro querido compañero de Redacción don Julián Martínez Martínez, presidente de la Asociación de la Prensa.

Descanse en paz el alma del finado y reciban la expresión de la más sentida condolencia su apenada hermana doña Irene; sobrinos, entre los que se cuenta nuestro entrañable amigo y compañero; primos y demás familiares.

—Don Gregorio Calzada Picón conocido y veterano funcionario de la Dirección provincial del Instituto de la Salud (INSALUD) —antes Instituto Nacional de Previsión—, falleció ayer a los 56 años, después de recibir los Santos Sacramentos y la Bendición Apostólica de Su Santidad.

Nos unimos al dolor que embarga a su esposa, doña María Concepción Fournier Cecilia; hijas, María-Magdalena y María-Isabel; madre política; hermanos, entre ellos nuestro particular y estimado amigo, don José Luis Calzada Picón, titular de la Jefatura de Comercio Interior, abogado, letrado asesor de la Asociación de la Prensa y ex-concejal; hermanos políticos y resto de familiares.

BOLETIN METEOROLOGICO. — Comprensivo de los datos recogidos ayer en el Observatorio Meteorológico del Instituto de Enseñanza Media:

Barómetro. — A las ocho de la mañana, 685,3; a la una de la tarde, 688,0; a las siete de la tarde, 688,6.

Temperatura ambiente. — Máxima, 1,6 grados a las 15,15 horas.

Mínima, —3,0 grados a la 1 hora.

Dirección y velocidad del viento. — A las ocho de la mañana, N — 18 kilómetros; a la una de l atarde, NW — 14 kilómetros; a las siete de la tarde, NE — 11 kilómetros.

Pluviómetro. — Precipitación o lluvia, en milímetros, 4,7.

Higrómetro. — Humedad ambiente, 89 por ciento.

POLICIA MUNICIPAL. — OBJETOS PERDIDOS. En las oficinas de la Policía Municipal y para las personas que acrediten ser sus propietarios se encuentran depositados los siguientes objetos:

Tres careras con cierta cantidad, dos relojes de señora, un anillo de niño, cuatro pares de gafas, dos bolsos, unos zapatos, una chaqueta de señora y una cazadora de caballero.

HACE 30

Del DIARIO DE BURGOS correspondiente al sábado, 13 de Enero de 1951

EL gobernador civil inaugurará el servicio telefónico en Tardajos y Sasamón. En este último pueblo inaugurará también unas Escuelas.

- **EL Burgos, que sale hoy hacia Bilbao, va con la baja de Aguilar. En su lugar jugará Malón.**
- **LA temperatura máxima de ayer fue de 5,0 grados y la mínima de 0,4.**

AGRADECIMIENTO

La familia de DON VICTORINO GARCIA MORAL, fallecido el pasado día 8 del actual (que en paz descanse), nos ruega expresemos en su nombre, ante la imposibilidad de hacerlo personalmente, su agradecimiento a cuantas personas asistieron al funeral y entierro celebrados por el eterno descanso de su alma.

GRANDES REBAJAS
en
MAS PIEL
PELETERIA — ANTE — NAPA — NOVAK
VEA NUESTROS PRECIOS
EN PELETERIA
ABRIMOS SABADOS TARDE
AVELLANOS, 10 — BURGOS

VENDEDOR
VISITA FARMACIAS
Productos primera línea, muy buenos ingresos, servicio militar cumplido, entrevista personal, Hotel Condestable, día 15, de 11 a 1 y de 6 a 8. Preguntar SR. MONEO.

SE VENDE ROTATIVA
DE DOS CUERPOS, IMPRESION PERIODICOS EN BUEN ESTADO
Marca «VOMAG». N.º 856. PLAVEN I. V.
Con estereotipia al completo.
Precio 250.000 pesetas
Informes: «ROTATIVA». APARTADO 46 BURGOS

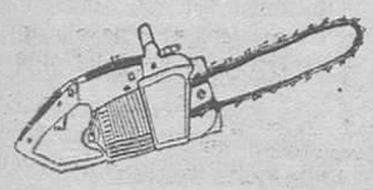
MOTOSIERRAS
eléctricas y gasolina, domésticas y forestales.
Desde 7.500 Ptas.
FERRETERIA BAHIA
Calle Isabel II, 22. Apartado 174. SANTANDER. Teléfono 21 04 34.
Solicite información. Envíos a reembolso a su domicilio. Clientes en todas las provincias.

RADIO POPULAR DE BURGOS

FM/95,4 Mc.

MARTES, 13-1-81

18,00 — 00,00

18,00 Apertura.
18,03 Acento español.
18,15 «Entre líneas». (A. Ortega).
18,45 Chocolat's.
19,00 «Alta fidelidad».
19,30 «El Fiddle», de Vassar Clements.
19,45 Reencuentro con Nina & Frederick.
20,00 «Discoteca Básica»: E. Halffter / «Sinfonietta».
20,30 «1.001 Orquestas».
21,00 «Rollo 81».
22,00 Boletín Inf. RTV.E.
22,15 «30×33»: Eric Burdon/War. (1970).
22,30 «Club de Jazz» (F. Portillo).
23,00 «Discografía». (Carlos J. Crespo).
00,00 Despedida. Indice. Cierre.

ESCUELA DE TURISMO
Cursos de perfeccionamiento de
SISTEMAS DE PROMOCION Y UTILIZACION DE ORDENADORES
SISTEMAS DE COMERCIALIZACION
(Promoción de ventas, Marketing y Publicidad)
DIRIGIDOS A:
— TECNICOS DE EMPRESAS TURISTICAS.
— DIRECTORES DE HOTELES.
— DIRECTORES DE AGENCIAS DE VIAJE.
— GUIAS.
— INTERPRETES Y TODAS AQUELLAS PERSONAS RELACIONADAS CON EL TURISMO.
SUBVENCIONADOS POR LA SECRETARIA DE ESTADO DE TURISMO.
CURSOS GRATUITOS
COMIENZO DEL CURSO: el día 19 de Enero.
Información y matrícula en:
ESCUELA DE TURISMO
AVDA. GENERAL VIGON, 31 TELEFONO: 22 97 70

M.E.C.D. 2017

INFORMACION MUNICIPAL

REUNION DE TRABAJO SOBRE EL PROYECTO DE PAVIMENTACION DE LA PLAZA DE SAN JUAN

Mociones del PSOE y el PCE para el cambio de nombre de varias calles de nuestra ciudad

La Comisión de Festejos estudió el programa de la conmemoración patronal de San Lesmes

A primera hora de la tarde de ayer, el alcalde de la ciudad, señor Peña San Martín se reunió con el arquitecto autor del proyecto de pavimentación y ornamentación de la Plaza de San Juan, don Pedro Gutiérrez, y el concejal vicepresidente de la Comisión de Hacienda, don Manuel Muñoz Guillén.

La reunión tenía por objeto estudiar el proyecto definitivo de las obras de pavimentación de esta Plaza que tendrá un tratamiento especial para recuperar su primitivo estado ornamental y solucionar el problema del firme de todo el recinto urbano que será convertido en peatonal.

La reunión se prolongó durante bastante tiempo y de las conclusiones adoptadas saldrá la propuesta que vaya a la sesión plenaria de carácter ordinario que tendrá lugar en la tarde del jueves próximo.

REUNION DE LA COMISION DE FESTEJOS

Bajo la presidencia de su titular don Antonio García Martín, anoche se reunió la Comisión Mixta de Festejos para tratar d ediversos asuntos relacionados con la cabalgata de los Reyes Magos del pasado día 5 y el programa de festejos de las fiestas de San Lesmes.

Se hizo una autocrítica de la cabalgata para tratar de subsanar defectos y mejorar su organización y presentación para años sucesivos. Posteriormente, se procedió a dar a conocer un proyecto del programa de las fiestas patronales que tendrán lugar a finales de este mes de Enero en honor de San Lesmes.

Se aportaron varias sugerencias, algunas de las cuales se incorporarán al programa que será elaborado definitivamente.

MOCIONES DEL P.S.O.E. Y EL P.C.E. SOBRE CAMBIO DE NOMBRE DE VARIAS CALLES

El portavoz del Partido Socialista Obrero Español, don Aurelio Rubio Marcos presentó en la mañana de ayer al alcalde de la capital una moción que engloba otras para que sea incluida en el orden del día de la sesión ordinaria del pleno del Ayuntamiento el jueves próximo.

El texto de la moción que se refiere al cambio de nombre en varias calles de la ciudad, dice lo siguiente:

«Los grupos de concejales del Partido Socialista Obrero Español y del Partido Comunista de España del Ayuntamiento de Burgos, presentan al Pleno del Ayuntamiento a celebrar el 15 de Enero de 1981, consecuentes con la propuesta hecha a la Comisión de Gobierno en la sesión de 19 de Julio de 1979, la siguiente moción para cambio de denominación de algunas calles y plazas de la ciudad.

Si de algo adolece esta moción es de tardía, pues a estas alturas la mayoría de Ayuntamientos de España han realizado ya los cambios de denominación de calles y plazas como las que ahora proponemos.

Los nombres que queremos sustituir no son ni mucho menos todos aquellos que recuerdan lo que acaso con optimismo, llaman algunos «el antiguo régimen», ni los cambios que proponemos tienen un significado político partidista de «desquite». Nuestra moción pretende eliminar ciertas denominaciones que creemos incompatibles con una España de concordia y de respeto a todas las ideas, como la de la Plaza de la Cruzada, ejemplo tanto más lamentable por cuanto que fue «bautizada» en una época relativamente reciente.

En muchos casos, tratamos simplemente de recuperar un nombre tradicional que, a pesar de los años transcurridos y de la presión oficial se ha conservado en la memoria del pueblo; como en los casos de la Plaza Mayor, Plaza de la Libertad o Paseo de la Isla. En otros, proponemos nombres sencillos, fáciles de recordar por su identificación con monumentos o zonas características. En una ocasión, —Plaza de Buenos Aires—, se trata de un homenaje al reciente centenario de su fundación por el Burgalés Juan de Garay, como ya expusimos en nuestra moción al Pleno del mes de Diciembre de 1980, y que fue rechazado por razones que seguimos encontrando incomprensibles. Que una importante avenida de Burgos lleve el nombre de la Constitución, creemos que no necesita defenderse...

Sólo una de las denominaciones que proponemos merece una explicación más larga: la de la Calle Francisco de Enzinas. Fue éste 1520-152), un precoz humanista burgalés, autor de la primera versión castellana del Nuevo Testamento, hecha con garantías científicas, basada en la edición crítica del célebre Erasmo. De ella dice Menéndez y Pelayo que «es muy apreciable por estar hecha del texto griego ...), Guardó Enzina un medio entre el rigor de la letra y la libertad de la paráfrasis» Biblioteca de traductores españoles). A este trabajo, realizado cuando tenía 21 ó 22 años, siguieron otros libros escritos en latín, como »De libertate christiana» y sobre todo la «Historia Franciszi Enzinas Burgensis»; uno de los libros «más peregrinos de la bibliografía española», según el mismo Menéndez y Pelayo, quien añade que su «mérito literario puede y debe encarecerse mucho» y que su autor «poseía facultades narrativas y dramáticas muy poco comunes y dibuja vigorosamente las cualidades y los carácteres, hasta el punto de dar a sus «memorias» toda la animación de una novela. Es de los pocos españoles que ha sobresalido en el género autobiográfico...). Añádase lo rico y brillante de la prosa latina y se tendrá idea de este libro tan singular, de tan nuevo y juvenil color a pesar de estar escrito en una lengua muerta». (Historia de los heterodoxos españoles», tomo III, Pág. 297).

Hizo también traducciones al castellano de «Las Décadas» de Tito Livio, que según el erudito montañés estaban «hechas en un estilo suelto, correcto y castizo, notable sobre todo por la igualdad y precisión, no muy comunes en los clásicos del siglo décimosexto» (Biblioteca de los traductores españoles, tomo II, Pag. 29).

Muy apreciado en el mundo entre los humanistas de su tiempo, Francisco de Enzinas, murió de una epidemia en Estrasburgo, a los 32 años.

Los cronistas y eruditos locales le han olvidado tenazmente, ocupados generalmente en rebuscar insignificancias y ensalzar hueros ingenios y así nada ni nadie recuerda hoy día en la ciudad que le vio nacer a uno de los escritores burgaleses de más reconocido talento. Nuestra propuesta pretende honrarle con una calle como primer paso para que los burgaleses le recuerden y conozcan.

Por las razones expuestas, los Concejales del PSOE y del PCE del Ayuntamiento de Burgos, proponemos las siguientes mociones para el cambio de denominación de las calles y plazas de Burgos que a continuación se indican:

Moción, para cambio de denominación de la Plaza de la Cruzada, por Plaza de Buenos Aires.

Moción, para cambio de denominación de Plaza de José Antonio, por Plaza Mayor.

Moción, para cambio de denominación de Avenida del Generalísimo, por Paseo de la Isla.

Moción, para cambio de denominación de la calle General Mola por calle del Progreso.

Moción, para cambio de denominación de Avenida de Eladio Perlado, por Avenida de Casa de la Vega.

Moción, para cambio de denominación de la calle del Dieciocho de Julio, por calle de Capitanía.

Moción para cambio de denominación de la Avenida General Vigón, por el de Avenida de la Constitución.

Moción para cambio de denominación de la Plaza del Dr. Albiñana, por Plaza del Instituto.

Moción para cambio de denominación de la calle Defensores de Oviedo, por calle de Oviedo.

Moción, para cambio de denominación de Héroes de la División Azul, por calle de Francisco de Enzinas.

Moción, para cambio de denominación de la Plaza de Primo de Rivera, por Plaza del Cid.

Moción, para cambio de denominación de la calle Fuero del Trabajo, por calle del Trabajo».

FABRICA DE MUEBLES

ZONA DE RIOJA

SOLICITA

Representante para la provincia de Burgos, muy introducido en comercio de muebles.

Imprescindible buena organización y solvencia.

Dirigirse a Publicidad Rioja. Apartado 1.114. LOGROÑO (Rioja).

FIESTAS DE SAN ANTON, EN EL BARRIO DE LAS HUELGAS

Han sido programados numerosos actos

La Cofradía de San Antonio Abad, en colaboración con la Peña Cultural y Recreativa de Las Huelgas, con motivo de la festividad de su Santo Patrono, han programado una serie de actos, con los que se quiere recobrar para esta fiesta tradicional, la popularidad, simpatía y brillantez que siempre tuvo en aquel barrio.

Dichos actos dieron comienzo el pasado día 22 de Diciembre, con una serie de campeonatos de juegos de mesa (mus, ajedrez, dominó, damas, etc). El día diez del mes en curso se celebró un partido de fútbol, en el que el equipo de la Peña Cultural y Recreativa de Huelgas venció a la Peña Antonio José por 3-0. Otro encuentro, con tintes de buen humor, estaba previsto para el domingo, pero la nieve impidió su celebración.

El día 16 habrá un concurso de dibujo, tema libre, a cargo de los alumnos del Colegio Eugenio Isasi, Peña Cultural y Recreativa de Huelgas, y simpatizantes. Por la tarde, a las ocho, y dentro de los actos religiosos, tendrán lugar las primeras vísperas solemnes y Misa con homilía del Santo.

El sábado, día 17, festividad de San Antonio Abad, a las doce habrá misa concelebrada, presidida por el Excmo. señor arzobispo. A la una, bendición de animales, panecillos del Santo y la esperada rifa de un magnífico ejemplar de ganado. A la misma hora, actuación del grupo infantil Asociación de Danzas Estampas Burgalesas, en alegres pasacalles por el barrio. A las cinco de la tarde, representación teatral a cargo de la A.D.P. Antonio José y concurso de poesía tema libre, para niños y niñas comprendidos, para el primer grupo, hasta los ocho años, y en el segundo, de ocho a doce. A las ocho de la tarde, misa con homilía del Santo.

El día 18, a las once de la mañana, tendrá lugar la entrega de trofeos correspondientes a los distintos concursos y campeonatos, en el salón de actos del Colegio Eugenio Isasi.

Finalmente, el día 19, a las ocho de la tarde, se celebrará un solemne funeral por los difuntos de la parroquia, Cofradía y Peña C. y R. de Huelgas, con responso.

FIESTA DE ANIVERSARIO DE LA SOCIEDAD CICLOTURISTA «EL CID»

Fue presidida por el alcalde

Con motivo de XI aniversario de la fundación de la Sociedad Cicloturista «El Cid», la citada entidad burgalesa viene celebrando una serie de actos conmemorativos desde la pasada semana.

El domingo como estaba previsto y a pesar de las condiciones meteorológicas, los actos comenaron con una visita de socios y directivos de la sociedad, así como de su «Reina», al cementerio de San José, para depositar una corona de flores en la tumba de los socios fallecidos.

A continuación, a las 11,30 de la mañana, en la iglesia de San Nicolás de Bari, con la presencia del alcalde de la ciudad, señor Peña San Martín, tuvo lugar una misa en sufragio de los socios desaparecidos, a la que asistieron la junta directiva de la sociedad con su presidente a la cabeza, la «Reina», señorita Eva del Río y su corte de honor, prácticamente todos los socios acompañados de sus familiares y simpatizantes de la sociedad.

Asimismo, durante todos los actos celebrados ayer por los miembros de la Sociedad Cicloturista, se contó con la presencia de presidentes y representaciones de otras asociaciones peñísticas, culturales y folklóricas y entidades de todo tipo de nuestra capital.

Al término de la celebración litúrgica, en la sede de la citada asociación, se ofreció un «lunch» a socios, familiares e invitados, al que también asistió el alcalde de la ciudad, que departió con los asistentes.

La jornada terminó con la comida de hermandad que tuvo lugar en un céntrico restaurante.

Las fiestas conmemorativas de este XI aniversario de la fundación de la Sociedad Cicloturista «El Cid» finalizarán con la proclamación de la «Reina» y su corte de honor el próximo domingo.

M.E.C.D. 2017

«Master-80» a DIARIO DE BURGOS

El pasado sábado, en el transcurso de una brillante fiesta, que tuvo como marco el Landa Palace, se entregaron los «Master-80» de popularidad. Entre las firmas locales distinguidas con el prestigioso premio, se encontraba nuestro periódico, la foto recoge el momento que uno de los locutores de Televisión Española entrevista a nuestro administrador don Gonzalo Albarellos Carrascal que recogió la distinción.

La fiesta fue presidida por las primeras autoridades locales y provinciales con la presencia del director general de «Master Barometer Association». — (Foto SANTI - 3).

ACTIVIDADES POLITICAS Y SINDICALES

LAS ELECCIONES SINDICALES NO HAN TERMINADO, DICEN FSOC-CTI

El secretario confederal de la FSOC-CTI, nos facilita la siguiente nota:

"La Federación de Sindicatos de Obreros Católicos y la Confederación de Trabajadores Independientes, ante la campaña de confusión general respecto de la supuesta finalización de las elecciones sindicales, hacen constar:

1 Su protesta por la manipulación de la opinión pública, con la colaboración de autoridades administrativas y gubernamentales, partidos políticos y centrales partidistas, para hacer creer a los trabajadores que el plazo para la celebración de elecciones ha terminado.

2 Las elecciones de representantes del personal en las empresas, o elecciones sindicales, no han terminado y la ley no establece plazo alguno para su celebración.

3 La Orden Ministerial de Trabajo, de 26 de Septiembre de 1980, establece:

a) que deberán celebrarse en todas las empresas donde no se hayan realizado al amparo de las previsiones del Estatuto de los Trabajadores y, especialmente, cuando hayan transcurrido dos años del mandato de los representantes. Actualmente, hay 123.845 empresas, de más de cinco trabajadores (según datos de la patronal CEOE) en las que no se han celebrado, y en las que pueden y deben de celebrarse de acuerdo con la ley. Hasta ahora sólo las hubo en 51.155.

b) Tan sólo en el artículo 11 se establece un plazo hasta el 31 de Diciembre de 1980 para la valoración de los resultados, por el IMAC, a los efectos de la representación institucional prevista en la Disposición Adicional Sexta del Estatuto de los Trabajadores (participación en el IMAC, Insalud, Instituto de Empleo, etc), pero no para la negociación de convenios colectivos.

4 Sobre estas bases, las elecciones sindicales pueden seguir siendo promovidas legalmente y el IMAC tiene la obligación de seguir aceptando las actas y contabilizándolas, a todos los efectos de acreditar la representatividad especialmente para la negociación de los convenios colectivos de rama o sector, provinciales o nacionales

5 Quienes encuentren dificultades para el ejercicio de su derecho electoral, o vean erróneamente rechazadas sus actas electorales por el IMAC deberán plantear las correspondientes acciones legales

6 La FSOC-CTI anima a los trabajadores para que continuen celebrando elecciones de acuerdo con sus necesidades, y ofrece su colaboración a quienes puedan necesitarla, en especial a los trabajadores independientes no afiliados y a las organizaciones sectoriales o de empresa no dependiente de las centrales partidistas"

La Federación de Sindicatos de Obreros Católicos (FSOC) firmó en su día un Acuerdo Confederal con la Confederación de Trabajadores Independientes (CTI).

DELEGACION DE EDUCACION

CONCURSOS DE TRASLADO GENERAL, RESTRINGIDO Y PARVULOS EN EL CUERPO DE PROFESORES DE EDUCACION GENERAL BASICA

Se pone en conocimiento de los profesores de EGB interesados que el plazo de presentación de instancias, para participar en los citados concursos, queda prorrogado hasta el próximo día 19 del actual inclusive.

COMISION DE AYUDA FAMILIAR

Se recuerda a todos aquellos funcionarios con derecho a la percepción del complemento de ayuda familiar que no presentaron la correspondiente declaración dentro de la primera quincena del mes de Diciembre, la posibilidad de hacerlo durante la primera quincena del próxi mes de Febrero, ya que en caso contrario perderán el derecho a la percepción del citado complemen to durante el año 1981.

En la instancia declaratoria, se ha de hacer constar los datos referidos a la situación familiar al primero de Diciembre de 1980.

El capitán general viajó a Bilbao

El capitán general de la sexta región, teniente general don Luis Polanco Mejorada, acompañado del general don Juan Pablos de Vicente, jefe de Estado Mayor y varios miembros del cuartel general, se trasladó ayer a Bilbao para asistir al acto de imposición de fajín al nuevo general de Brigada de Infantería don Emilio Urrutia García, hasta ahora coronel jefe del Regimiento «Garellano» número 45, de guarnición en la capital vizcaína.

✝

El novenario de misas que dará comienzo mañana, miércoles, día 14, a las siete y media de la tarde, en la iglesia parroquial de San Martín de Porres, será aplicado por el eterno descanso del alma de

EL SEÑOR

DON VICTORINO GARCIA MORAL

Que falleció el pasado día 8 de los corrientes.

(Q. E. P. D.)

SU FAMILIA agradecerá la asistencia a tan piadosos actos.

Burgos, 13 de Enero de 1981.

EL SR. MONTOYA, AL PLENO DE LA MANCOMUNIDAD DE DIPUTACIONES

En la mañana de ayer, emprendió viaje por ferrocarril, con dirección a Madrid, el presidente de la Diputación, don Francisco Montoya Ramos, para asistir en la capital de España a la reunión plenaria de la Mancomunidad de Diputaciones de España de la que es vicepresidente.

A última hora de la noche de ayer emprendió viaje de regreso a Burgos.

NOTA DEL SERVICIO DE LIMPIEZA

El próximo día 15 de Enero, se realizará una recogida especial a domicilio de trastos viejos y enseres no susceptibles de recogerse como basura domiciliaria por el sistema tradicional.

Los interesados deberán llamar al teléfono 204628 del Servicio de Limpieza Municipal en las horas de oficina, antes del citado día, dando nota de las características de los enseres a recoger y las señas de los interesados, concretándose con ellos el sistema de retirada.

OFRECEMOS

(EN EXCLUSIVA)

A entidad comercial o particular con experiencia y medios adecuados, artículo necesario y de fácil venta en la Industria, Comercio, Alimentación, Hostelería, Agricultura y Ganadería. Información: Teléfonos: 251704 y 251708 de Pamplona (Navarra)

Sorteo especial para pensionistas.

Cobre su pensión a través de la Caja del Círculo y pase unas vacaciones gratis en la Costa del Sol

300 Plazas en cinco Sorteos.

La Caja de Ahorros del Círculo Católico sortea 150 plazas dobles para pasar once maravillosos días en un hotel de Fuengirola (Costa del Sol), con todos los gastos pagados, incluidas excursiones a Granada, Ceuta, Málaga, Marbella, etc.

Si usted cobra su pensión a través de la Caja del Círculo, rellene un boletín de solicitud en cualquiera de nuestras oficinas.

RELLENE SU SOLICITUD.

CIRCULO

CAJA DE AHORROS DEL CIRCULO CATOLICO

M.E.C.D. 2017

Graves problemas por el temporal de nieve

Enormes dificultades en toda la red de carreteras, quedando incomunicadas algunas localidades

Protección Civil y Cruz Roja tuvieron que evacuar a bastantes enfermos y rescatar a varias familias

La mayor parte de los coches de las líneas de los pueblos no pudieron efectuar sus habituales recorridos

Un fuerte temporal de nieve registra la provincia de Burgos desde la tarde del pasado sábado, prolongándose a lo largo del domingo que adquirió mayor importancia al intensificarse las precipitaciones en toda la geografía burgalesa, de manera especial en toda la zona Norte, creándose muy serios problemas en el tráfico rodado y obligando a las brigadas de Obras Públicas —Jefatura provincial de Carreteras— a llevar a cabo un esfuerzo extraordinario para la limpieza de las calzadas. No obstante, el fuerte viento ha originado tormentas de nieve que aumentaba las dificultades en toda la red principal y secundaria de carreteras.

La noche del sábado al domingo se ha caracterizado por las dificultades para el tráfico, habiéndose registrado numerosos accidentes de circulación en toda la red principal y secundaria de carreteras, principalmente, como consecuencia de la nieve y el hielo formado por las bajas temperaturas en bastantes carreteras. Afortunadamente, la Guardia Civil informa que no se han registrado accidentes graves.

Los principales problemas se plantearon en la carretera Nacional Madrid-Irún, en «La Varga», en la noche del sábado al domingo, donde bastantes familias burgalesas se encontraron aisladas momentáneamente debido a que sus vehículos se fueron fuera de la calzada al patinar y tuvieron que ser remolcados. Como suele ocurrir en estas circunstancias, se produjeron situaciones de angustia en muy diferentes lugares de la provincia. Sirva como dato de que, pese a la proximidad con nuestra capital, en «La Varga», más de diez familias, algunas con niños, tuvieron que ser sacadas y trasladadas a nuestra ciudad por «Grúas Paco» que realizó una humanitaria labor en esa zona, como ocurrió en otros puntos de la geografía provincial.

La circulación se hizo particularmente difícil en el casco urbano durante todo el domingo debido a la fuerte helada.

En el Norte los problemas han sido todavía mayores, pues la precipitación de nieve ha sido muy importante. En Burgos se daba cuenta ayer que la nevada en Frías había paralizado totalmente la vida en toda la zona y había problemas de consideración en las comunicaciones en todas las localidades del Norte.

Los autobuses de las líneas habituales efectuaron algunos sus servicios con problemas y retrasos y otros suspendieron sus desplazamientos. Dos autocares que se desplazaban a la estación de Ezcaray tuvieron que regresar a nuestra ciudad debido a los riesgos que presentaba la carretera, de manera singular en «La Pedraja».

Por supuesto, en «La Mazorra» en la carretera Bilbao-Reinosa, en el Norte, en la de Burgos-Portugal, en toda la de Burgos-Santander e incluso en «La Brújula» y en la N-1 de Burgos a Madrid, en la zona de Madrigalejo y en otros tramos, hubo problemas en las últimas veinticuatro horas.

A las seis de la mañana de ayer, en la capital, se registraba una temperatura de tres bajo cero.

BANDO DE LA ALCALDIA

El Ayuntamiento de Burgos nos facilitó el domingo un bando de la Alcaldía relacionado con el temporal de nieve en el que se recuerdan las disposiciones y ordenanzas vigentes al efecto sobre limpieza de la ciudad. En ese bando, entre otras cosas, se dice lo siguiente:

«Los propietarios de fincas, dentro del casco de la población, están obligados a que por su cuenta, sean barridas a diario, mientras dure el temporal de nieve las aceras a lo largo de las edificaciones de su pertenencia. Los arrendatarios de locales destinados a la industria, el comercio o las oficinas de cualquier clase, situadas en las plantas bajas, sustituyen siempre en la obligación anteriormente marcada a los propietarios, en la línea que comprendan los locales que tengan alquilados.

Los edificios públicos tienen idéntica obligación.

En el bando se recuerda la forma de llevar a cabo los trabajos, que es la misma de ocasiones anteriores, recordándose que queda prohibido arrojar a la calle nieve o hielo de los balcones, ventanas o tejados, a partir de las nueve horas, salvo en el caso de que al hacerlo más tarde no exista peligro para las personas, ni se cause molestia alguna al vecindario.

Se anuncia la aplicación de sanciones para quienes infrinjan estas disposiciones municipales.

IMPORTANTES PROBLEMAS EN LAS COMUNICACIONES EN LA MAÑANA DE AYER

Durante toda la noche del domingo al lunes continuaron las precipitaciones de nieve en toda la provincia, aumentando considerablemente las dificultades para el tránsito rodado. En la mañana de ayer, la circulación era escasa en toda la red de carreteras y los automovilistas que decidieron emprender viajes lo hicieron con bastantes dificultades, saliéndose muchos de la calzada y cayendo sobre las cunetas.

Ha habido numerosos accidentes de circulación, pero no hay noticias de que se produjeran algunos de gravedad.

Las caídas en la ciudad han sido muy numerosas a la visita de las asistencias practicadas en los centros clínicos —Residencia Sanitaria, Cruz Roja— y Casa de Socorro.

Las brigadas municipales de limpieza realizaron durante todo el día de ayer trabajos de limpieza y respondiendo al bando de la Alcaldía numerosos vecinos

(Pasa a la página siguiente)

Uno de los ciudadanos cumpliendo con su deber de limpiar la parte de acera que le corresponde, respondiendo así al bando dado el domingo por la Alcaldía con motivo del temporal de nieve. — (Foto FEDE)

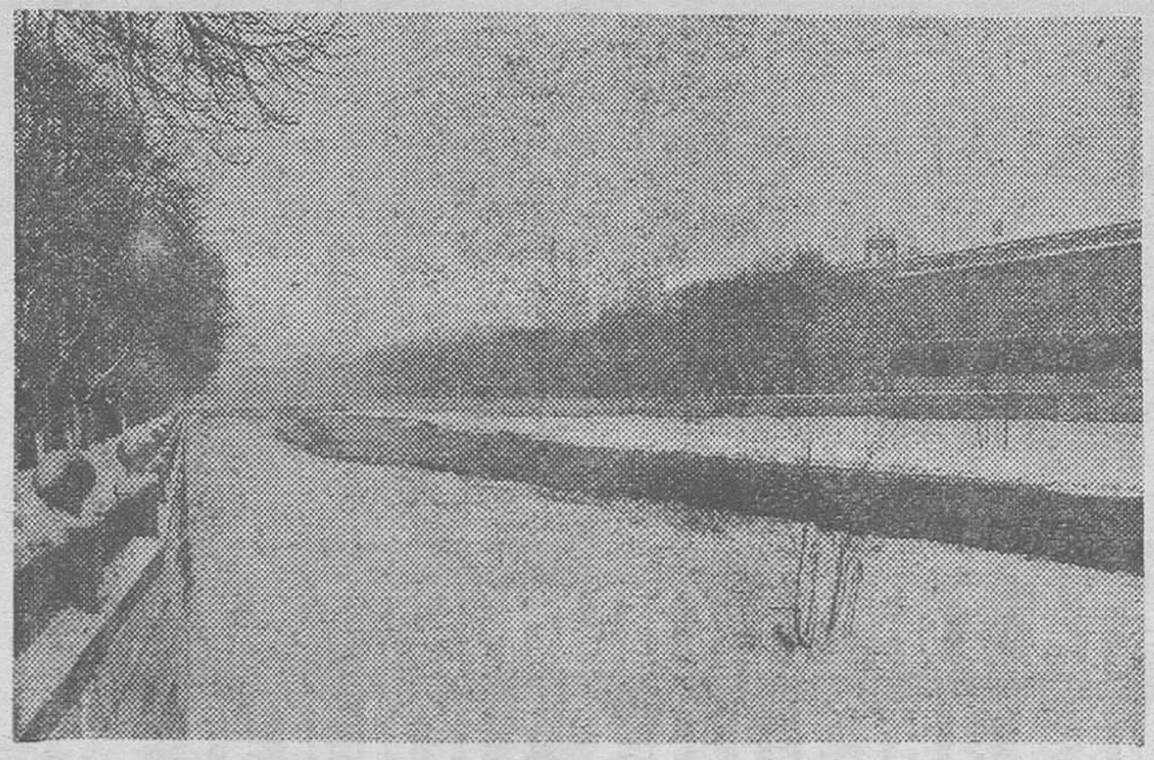

Aspecto que ofrecían ayer las márgenes del río Arlanzón como consecuencia de la gran nevada caída sobre la capital en las últimas 48 horas. — (Foto FEDE).

iloxan

hace más rentables las cosechas de trigo y cebada

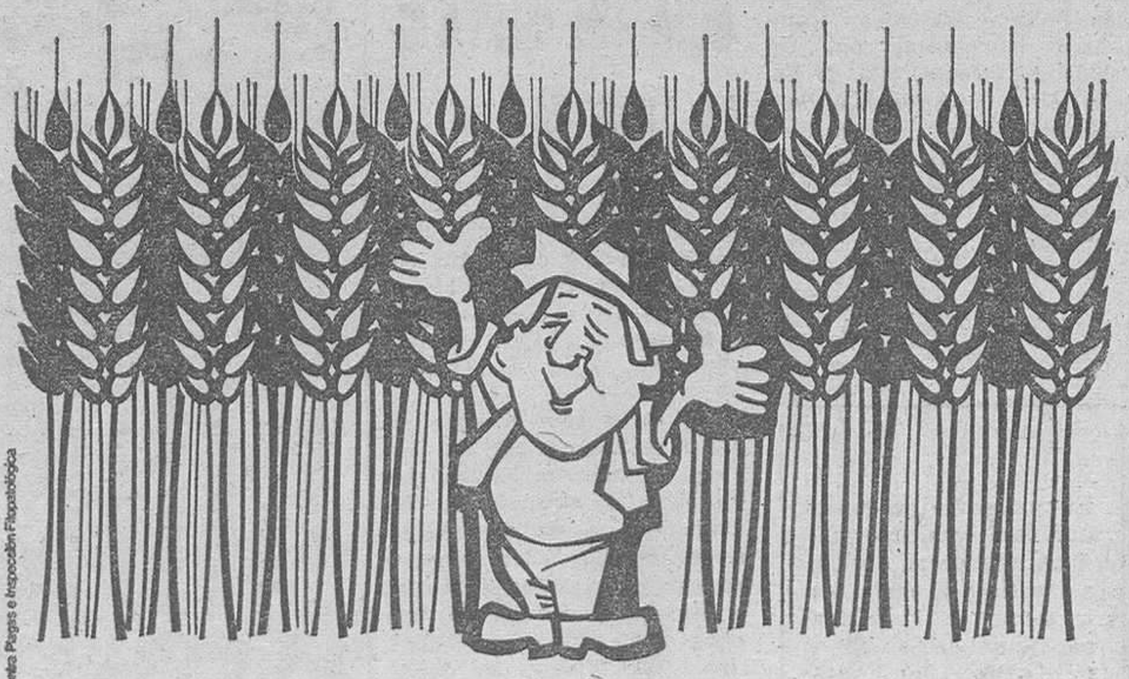

La avena loca y el vallico son los peores enemigos del trigo y la cebada - 150 espigas de avena loca por m² pueden reducir el rendimiento del trigo en más de un 30%. ILOXAN destruye estas malas hierbas sin dañar los cultivos.

ILOXAN se aplica cuando la mala hierba se encuentra en sus primeros estadios de desarrollo, ello permite su identificación antes de que cause grandes daños a los cereales.

Con ILOXAN cosechas más rentables.

Distribuidores:

ARGOS Agroquímicos del Moral
Concepción, 4
Telf. 947/20 95 90 - Burgos

ERT Unión Explosivos Río Tinto, S.A.
Virgen del Río, 2
Telf. 948/11 75 88 - Pamplona

Es un producto de
Hoechst

Texto aprobado por el Servicio de Defensa Contra Plagas e Inspección Fitopatológica

MARIO MEDINA

M.E.C.D. 2017

Graves problemas por el temporal de nieve

(Viene de la página anterior)

cumplieron con su deber ciudadano, limpiando la parte de acera que les correspondía.

HASTA TRES VECES SE LIMPIO AYER ALGUNOS TRAMOS DE LA N-1

Según se nos informaba, todos los equipos de maquinaria de la Jefatura provincial de Carreteras estuvieron trabajando sin descanso en las últimas 48 horas. Debido a las ventiscas, hasta tres veces se limpiaron algunos tramos de la carretera Madrid-Irún, en «Lavarga» y en Sarracín, teniendo que volver a cerrarse por las dificultades surgidas. También una máquina quitanieves trabajó durante bastantes horas en el término de Santa María Rivarredonda.

Desde el Gobierno civil y las sedes de la Delegación provincial del MOPU y de la Jefatura de Carreteras se tuvo puntual información de la evolución del temporal y de la marcha de los trabajos.

En algunos pueblos, incomunicados, el vecindario realizó trabajos en la carretera para abrir sendas para poder dirigirse a edificaciones situadas en la periferia.

La actividad escolar fue suspendida, igualmente en bastantes Municipios al no poder llegar los profesores de Educación General Básica.

PRACTICAMENTE TODOS LOS AUTOBUSES DE LA PROVINCIA NO PUDIERON HACER SERVICIOS

Las noticias que recibimos ayer tarde de la Estación de Autobuses indicaban que había habido muchos problemas para el transporte de viajeros en las diferentes líneas de la provincia y que la mayor parte de las empresas habían tenido que suspender sus desplazamientos habituales.

Los que consiguieron hacerlo, cubrieron parte de sus recorridos con bastante retraso.

Así el coche de la línea Burgos-Madrid que salió por la mañana, tuvo que volverse desde Aranda, haciendo un nuevo intento por la tarde que parece que se vio favorecido por la mejora del estado de la calzada.

A las diez y media de la mañana salió otro coche hacia Bilbao y el viaje lo realizó con bastantes dificultades y utilizando cadenas; a las cuatro de la tarde, otro autobús partía hacia la capital vizcaína. El de Valladolid también tuvo que superar estas dificultades, lo mismo que los de las líneas Burgos-Santo Domingo de la Calzada, Burgos-Logroño y Burgos-Palencia-Valladolid. Un coche de la limpieza «La Serrana» salió hacia Burgos pero tuvo que desistir de hacerlo.

El resto de las líneas de los pueblos, no pudieron llegar a Burgos, ni salir de nuestra ciudad por la tarde.

Los trenes circularon con extraordinarios retrasos, en muchos casos superiores a varias horas, sin duda debido a la nieve y posibles desprendimientos que recomendaba la máxima precaución.

A mediodía de ayer, el panorama que presentaba nuestra provincia en cuanto a las comunicaciones por carretera era francamente problemático, ya que estaban cerradas las carreteras Madrid-Irún, Logroño-Vigo, Burgos-Valladolid y Burgos-Santander, mejorando después la situación como consecuencia de los trabajos realizados.

EVACUACION DE VARIOS ENFERMOS

La intensidad de los temporales de nieve crearon ayer algunas situaciones de emergencia en nuestra provincia.

Este hecho obligó al gobernador civil a tomar diversas iniciativas, coordinando desde la Jefatura de Protección Civil, las acciones de otros servicios provinciales, a fin de acudir en ayuda de pueblos y personas que se hallaban en condiciones difíciles.

De manera principal hubieron de organizarse algunas brigadas de salvamento para evacuación de enfermos. En este orden hemos de señalar que números de la Cruz Roja consiguieron llegar a Rioseras y trasladar a un niño enfermo de dos meses y medio. En Llanillo de Valdelucio hubo que acudir en ayuda de una mujer parturiente, en difíciles condiciones, a fin de evacuarla a Aguilar de Campóo. También por causas de enfermedad hubo que acudir a Villasandino para hacerse cargo de una persona y de Cubillo del Campo hubo que rescatar a toda una familia, uno de cuyos miembros se hallaba enfermo de cuidado.

Las zonas más afectadas por estos temporales son, naturalmente, las de montaña y muy singularmente las del Norte, cercanas al mar Cantábrico y las que se encuentran incursas o próximas al páramo de Masa y monte de Carrales. Concretamente se encuentran incomunicadas las comarcas de Soncillo y Bezana, si bien a través de las directrices y normas dictadas por el gobernador civil, con el asesoramiento de Protección Civil, se está consiguiendo que los pueblos cercanos mantengan una relación entre sí, con el auxilio de tractores y otros medios habilitados por la Jefatura de Carreteras.

SITUACION DE LAS CARRETERAS

Ayer a las siete de la tarde, la situación de las carreteras era la siguiente, según informaba la Jefatura provincial de Carreteras del MOPU:

Red principal. — N-1 de Madrid a Irún: Tramo, Burgos Lerma (Sarracín-Lerma) Cadenas; tramo, Lerma Aranda de Duero, normal; tramo, Aranda límite con Segovia, normal; tramo Burgos Briviesca, normal; tramo Briviesca Pancorbo, cadenas y tramo. Pancorbo Miranda de Ebro, normal.

N-620, de Burgos a Portugal por Salamanca: Tramo, Burgos límite de provincia, normal.

N-120, de Logroño a Vigo: Tramo, Burgos Melgar, cerrado; tramo, Burgos Belorado, cerrado.

N-232, de Vinaroz a Vitoria y Santander: Tramo, límite Logroño Cubo de B.ª, cadenas. tramo, Cubo de B.ª Cornudilla, cadenas; tramo, Cornudilla Oña, cadenas; tramo, Oña Valdenoceda, cadenas; tramo, Valdenoceda Cabañas de Virtus, cerrado.

N-234, de Sagunto, a Burgos: Tramo, Sarracín Salas, cerrado; tramo, Salas límite con Soria, cadenas.

N-623, de Burgos a Santander: Toda cerrado.

Red Secundaria: C-6318, de Bilbao a Reinosa: Se circula normalmente entre límite Vizcaya y Soncillo.

C-629 de Burgos a Santoña: Tramo, Valdenoceda Sotopalacios, cerrado.

C-627, Burgos a Potes: Tramo, Villanueva de Argaño límite provincia de Palencia, cadenas

C-110, de Salas a Palencia por Lerma: cadenas

C-111, de Aranda a Salas: Tramo, Salas Peñaranda de Duero: Cadenas.

Se circula normalmente por las siguientes rutas: Crucero de Montija Medina de Pomar Trespaderne N-232.

Trespaderne Arceniega, BU-550; Berberana al Ribero por BU-552; Trespaderne Puentelarra, BU-531.

Se encuentran cerradas, todas las carreteras secundarias de la zona de Villadiego, incluído la C.L., 622, de Burgos a Aguilar de Campóo.

Se encuentran cerrados, los puertos de montaña: Siguientes: Lunada, Estacas de Trueba, Manquillo y Collado de Neila.

Es necesario el uso de cadenas para circular por la red secundaria de Salas de los Infantes.

CUATRO HORAS DETENIDO

La nevada ha causado considerables retrasos en los trenes como queda dicho. El Iberia Expres, llegó a la estación de Burgos alrededor de las doce menos cuarto de la noche después de estar detenido en Fontioso, cerca de Lerma como consecuencia de la gran cantidad de nieve por las ventisqueras que hacía imposible el paso del convoy. Una máquina quitanieves de RENFE tuvo que desplazarse hasta allí y proceder a realizar los trabajos de limpieza.

El tren Talgo que habitualmente hace su recorrido por el "directo" Madrid-Burgos, por el temporal ayer lo hizo por Valladolid.

DE ARTE

GOMEZ JORDAN: EN «TAGRA»

La acuarela es una modalidad que, con frecuencia, les sirve a muchos autores para disimular impotencia. Lo bueno cuando de ellas se trata, es encontrarse al autor que no disimula nada, sino al contrario, se enfrenta con la luz interpretada según el criterio de los sentimientos, con el movimiento como motivo para hacer atractivo un cuadro o con el paisaje encuadrado, según unas normas que nadie ha escrito, sino que van impresas en la forma de hacer del artista.

Esto es lo de Gómez Jordán que hace de la acuarela el medio de transmitir sentimientos que van para todos esos gustos que hemos dicho y para alguno más. Por ejemplo, para radiografiar el alma de la naturaleza, para que el tren vaya relatando toda la teoría de despedidas y llegadas o para que la luz llegue hermosamente desde puntos inconcretos que se realizan en las manos del autor.

Habría que decir de Gómez Jordán lo mucho que sabe de esa condición de dibujante que le encuadra en algo muy sazonado, en pintor que deja colgada la belleza de la pared para que sea eso: belleza, último y casi único fin de todo pintor que se precie.

CAJA DE AHORROS MUNICIPAL

FALLO DEL I CONCURSO FOTOGRAFICO PROVINCIAL «NAVIDAD - 80»

De acuerdo con la convocatoria del Primer Concurso Fotográfico Provincial «NAVIDADES'80» organizado por la CAJA DE AHORROS MUNICIPAL con motivo de las pasadas fiestas navideñas, se reunió el pasado sábado, día 10 de Enero, el Jurado calificador compuesto por don Enrique Peral Allende, don Antonio Tabernero de la Casa y don Isaac Martínez Cornejo, los dos primeros pertenecientes a la Real Sociedad Fotográfica de Madrid y el último de Burgos.

Los resultados de la calificación han sido los siguientes:

COLOR

PRIMER PREMIO: Consistente en Placa y 20.000 Ptas. a la fotografía titulada **«CHRISTMAS»**, lema NAVIDADES.

SEGUNDO PREMIO: Consistente en Placa y 15.000 Ptas., a la fotografía titulada **«LA OTRA NAVIDAD»**, lema LA NAVIDAD QUE NO SE VE.

TERCER PREMIO: Consistente en Placa y 10.000 Ptas., a la fotografía titulada **«TODO LO QUE DECIMOS ES...»**, lema el mismo que el título.

MENCION: Consistente en 5.000 Ptas., a la fotografía titulada **«REFLEJO INVERSO»**, lema LUZ Y COLOR.

MENCION: Consistente en 5.000 Ptas., a la fotografía titulada **«SOL DE INVIERNO»**, lema ILUSION EN NAVIDAD.

MENCION: Consistente en 5.000 Ptas., a la fotografía titulada **«ENSUEÑO»**, lema LUMIERE.

BLANCO Y NEGRO

PRIMER PREMIO: Consistente en Placa y 15.000 Ptas., a la fotografía titulada **«NACIMIENTO»**, lema ALEGRIA.

SEGUNDO PREMIO: Consistente en Placa y 10.000 Ptas., a la fotografía titulada **«OCHENT-8»**, lema OCHENTA.

TERCER PREMIO: Consistente en Placa y 5.000 Ptas., a la fotografía titulada **«ESPERA»**, lema RECUERDOS.

MENCION: Consistente en 3.000 Ptas., a la fotografía titulada **«LOTERIA»**, lema MARI-NIEVES.

MENCION: Consistente en 3.000 Ptas., a la fotografía titulada **«MONIGOTE BLANCO»**, lema BLANCO Y NEGRO.

MENCION: Consistente en 3.000 Ptas., a la fotografía titulada **«ENTORNO I»**, lema EL BELEN.

Abiertas las plicas correspondientes a las fotografías relacionadas, resultan ser sus autores los siguientes:

COLOR

PRIMER PREMIO: Lema NAVIDADES. — **Doña M. Blanca Camarero**, de Burgos.

SEGUNDO PREMIO: Lema NAVIDAD QUE NO SE VE. — **D. Jaime Jesús Azpeleta Martínez**, de Burgos.

TERCER Premio: Lema TODO LO QUE DECIMOS ES... — **D. José Lgnacio García Saiz**, de Burgos.

MENCION: Lema LUZ Y COLOR. — **D. Rafael Moral Massa**, de Burgos.
Lema ILUSION EN NAVIDAD. — **Doña Ana Jesús Vicario López**, de Burgos.
Lema LUMIERE. — **Doña Pilar Cuesta**, de Burgos.

BLANCO Y NEGRO

PRIMER PREMIO: Lema ALEGRIA. — **D. Rafael Sáiz**, de Burgos.

SEGUNDO PREMIO: Lema OCHENTA. — **D. Carmelo Undurraga**, de Burgos.

TERCER PREMIO: Lema RECUERDOS. — **Doña María Ruiz Beltrán**, de Burgos.

MENCION: Lema MARI-NIEVES. — **D. Cirilo Sáiz**, de Burgos.
Lema BLANCO Y NEGRO. — **D. Andrés Argüelles Azpeleta**, de Burgos.
Lema EL BELEN. — **D. Ricardo Ferrero Quintanilla**, de Aranda de Duero..

PREMIO ESPECIAL de 10.000 Ptas., a la mejor fotografía sobre la Navidad Burgalesa de 1980: a la fotografía titulada «TODO LO QUE DECIMOS ES...», cuyo autor es **D. José Ignacio García Sáiz**, de Burgos.

M.E.C.D. 2017

Un minero y dos guardias civiles, heridos en Cerezo de Río Tirón

Los huelguistas colocaron barricadas para evitar la salida del mineral de «CRIMIDESA» y las FOP actuaron con medios antidisturbios

La reunión prevista para ayer, entre empresa y trabajadores, no pudo celebrarse por el temporal y para mañana, miércoles, se anuncia un paro y encierro en las casas del vecindario

(Viene de primera pág.)

lo que impidió la celebración de la reunión.

INCIDENTES EN CEREZO DE RIO TIRON

Los mineros en huelga, secundados por sus familiares, permanecieron durante toda la mañana atentos a la posible salida de la mina de algún camión cargado del mineral extraído durante los trabajos de mantenimiento y que, como es sabido, han llenado a tope los almacenes y silos destinados para su almacenaje.

Es conocida también la actitud de las partes en el conflicto: los huelguistas estiman que el sacar el mineral atenta contra el derecho de huelga y, por su parte, la empresa, considera su derecho hacer uso del mineral y en su favor se pronuncia un informe de la Abogacía del Estado y dice a los huelguistas que de estimar éstos que es atentatorio contra su derecho, recurran a los Tribunales de Justicia para que dictaminen. No hay acuerdo y las partes se encuentran enfrentadas.

Con dirección a Cerezo circuló ayer una flota de camiones contratados por la empresa para la retirada del mineral. Sólo un camión, según nuestras noticias, logró llegar hasta Cerezo; quedando el resto —hasta unos doce o quince— retenidos en diversos puntos próximos a Cerezo de Río Tirón.

Al filo de las tres y media de la tarde, los huelguistas procedieron a colocar barricadas en la carretera y en la calle principal de Cerezo de Río Tirón, con el fin de obstaculizar el paso de todo vehículo cargado con mineral de «Crimidesa». La actitud se hacía cada vez más tensa a medida que transcurrían los minutos. El pueblo seguía con atención los acontecimientos, estaba cada vez más nervioso ante lo que pudiera ocurrir.

Fuerzas de la Guardia Civil, en número aproximado, según nuestros informes, a unos 25 ó 30, procedieron a retirar las barricadas colocadas en la carretera. Ante este hecho y el que los huelguistas se percataron de la salida de un camión con mineral, los manifestantes —figurando junto con los huelguistas algunas mujeres de los mineros— arrojaron piedras y otros objetos contundentes contra las Fuerzas de la Guardia Civil que repelieron la agresión con medios antidisturbios —según manifestación del propio gobernador civil a nuestro periódico— dispersando a los manifestantes.

En los enfrentamientos y según nuestras noticias, a la altura del puente de entrada a la localidad, un minero resultó herido en un muslo. El herido resultó ser el miembro del comité de huelga Alberto Miguel Busto, casado y con dos hijos, de unos 34 años de edad. Este hecho se registraba al filo de las cinco de la tarde. Al ver sangrar abundantemente al herido, un hermano de éste, Félix se desmayó y ello dio origen a que circulara el rumor de que una persona había resultado muerta; lo que afortunadamente no fue cierto.

Alberto fue curado de primera instancia por el médico de Cerezo de Río Tirón, asistido por el practicante y farmacéutico de la localidad.

Puestos al habla telefónicamente con el médico, don Luis Miguel Ansola, el galeno nos manifestó que desconocía cuál pudo ser el origen de la herida que sufría Alberto Miguel Busto en el muslo derecho. «Sangraba mucho —nos dijo— y me limité a practicarle un torniquete y en una ambulancia trasladarle a Burgos, a la Residencia Sanitaria para su intervención».

Al preguntarle por la presencia de la ambulancia en Cerezo, el doctor D. Luis Miguel Ansola nos dijo que el vehículo había llegado para el traslado de un enfermo.

Un miemebro del comité de huelga nos dijo, también telefónicamente, que Alberto había sido alcanzado por un bala Por otra parte, insistentemente llamamos al Ayuntamiento al fin de establecer contacto telefónico con el alcalde Sr. Riaño. Cuando lo logramos la única manifestación que obtuvimos del corregidor fue la de que no quería hablar. «No es momento, hay mucha tensión», es todo lo que dijo.

Puestos en contacto con otras personas de Cerezo de Río Tirón, todas coincidieron en afirmar que los momentos habían sido de lo más desagradables, que resultaba incomprensible y que existía temor.

El camión, cargado de mineral, logró salir de Cerezo con dirección a su destino. A medida que el tiempo pasaba, la calma retornaba al pueblo y el número de personas congregadas ante el Ayuntamiento iba disminuyendo en número. Alrededor de las ocho, la calma puede decirse que había quedado restablecida.

Al tener conocimiento de los sucesos ocurridos en Cerezo, inició el inmediato desplazamiento a la localidad, el secretario de CC. OO., don Francisco Ubierna, quien llegó a la localidad a última hora de la noche, debido a una avería sufrida por el coche en el que viajaba.

ASAMBLEA EN EL AYUNTAMIENTO

A las diez de la noche, según nos informó telefónicamente el secretario de Acción Sindical de CC. OO., don Agustín Moreno, se celebró una asamblea a la que asistieron los huelguistas, familiares y vecinos de la localidad y que se prolongó hasta las 0,30 de esta madrugada. Según el citado Sr Moreno, los acuerdos fundamentales adoptados en la reunión, fueron los siguientes:

—Dirigirse a todos los partidos políticos para que se presente recurso de inconstitucionalidad el intento de sacar mineral obtenido en los trabajos de mantenimiento de la mina.

—Condenar enérgicamente la actuación de las FOP por los incidentes registrados por la tarde.

—Para el día 14 está prevista la celebración de un día de paro general en el pueblo, con encierro de los vecinos en sus casas, sin salir para nada a la calle, como protesta por los incidentes y contra la intención de sacar el mineral.

A la reunión, según el señor Moreno, asistieron también el alcalde y varios concejales, juntamente con el secretario provincial de CC. OO.

EL HERIDO

Sobre las siete y cuarto de la tarde ingresó en la Residencia Sanitaria de la Seguridad Social el minero Alberto Miguel Busto, siendo atendido por el personal sanitario de urgencias.

A las nueve de la noche, solicitamos el parte facultativo del herido, a lo que el médico que le atendió se negó. Puestos la habla con el delegado territorial de Sanidad, Dr. Marcos Reoyo, quien había acudido al centro clínico con motivo del ingreso del minero, el Dr. Reoyo nos manifestó que él nada podía hacer si el médico no quería facilitar el parte, para lo que nos puso en contacto telefónico con el médico que había atendido al minero, insistiendo en su negativa y afirmando que no tenía obligación de facilitar el parte más que al juez.

Posteriormente, sobre las diez y media de la noche, el Dr. don Marcos Reoyo llamó telefónicamente a nuestro periódico, facilitándonos el parte médico, que el lector encontrará en la nota oficial del Gobierno Civil.

NOTA DE LA OFICINA DE PRENSA DEL GOBIERNO CIVIL

A las 11,25 de la noche de ayer, el Gobierno Civil facilitó a la Prensa la siguiente nota informativa:

«Ante los graves acontecimientos acaecidos en la tarde de hoy en el pueblo de Cerezo de Río Tirón, y al objeto de que la opinión pública tenga una versión exacta de los hechos, este Gobierno Civil considera absolutamente necesario hacer pública la siguiente nota oficial:

Cuando sobre las 17,15 horas de la tarde del día de hoy, un camión del servicio de la empresa «CRIMIDESA» procedía a sacar de las instalaciones de la mina una carga de material, procedente de las labores de mantenimiento realizadas días pasados, encontró interrumpida la calle principal de la población de Cerezo de Río Tirón por una barricada formada por vigas y otros objetos que impedían el paso.

Fuerzas de la Guardia Civil, que habían montado el oportuno servicio en prevención de que el orden público fuera conculcado y en defensa del mismo, procedieron a retirar aquella barricada, mientras las mismas personas que la habían colocado y otras que se les añadieron, iniciaron la formación de nuevas barricadas hasta un número de ocho, en distintos lugares del paso de la población.

Estas barricadas también fueron desmontadas por la Guardia Civil, que continuamente se vio hostigada desde las partes altas del pueblo, con el lanzamiento de piedras, ladrillos y otros objetos arrojadizos; y si bien las Fuerzas de Seguridad procuraron en todo momento evitar el enfrentamiento abierto con los alborotadores, el hecho de que arreciase el acoso y de que se encontraran con otras barricadas más, formadas por neumáticos a los que se había prendido fuego y que detuvieron su paso prolongadamente, hizo que la Guardia Civil se viera obligada a usar medios antidisturbios hasta que se normalizó la situación.

Con posterioridad a estos hechos, ingresó en la Residencia Sanitaria de la Seguridad Social de Burgos, D. Alberto Miguel Busto, trabajador de «CRIMIDESA» y miembro de su Comité de Huelga. De acuerdo con el parte facilitado por los Servicios Médicos de aquélla, el herido presenta fractura abierta y conminuta en el tercio superior, diafaxis del fémur derecho, con herida penetrante en la cara posterior del muslo derecho y shock traumático. Al parecer, producida por el rebote de una bala.

Para el esclarecimiento de estos hechos se ha ordenado la práctica de la oportuna investigación de la que se dará cuenta al Juez ordinario competente, de manera inmediata.

También resultaron heridos de carácter leve dos números de la Guardia Civil y sufrieron serios daños los vehículos de ésta, por impactos de piedras, ladrillos y de otros objetos.

El Gobierno Civil, al tiempo que lamenta estos incidentes, quiere reiterar una vez más la llamada hecha el pasado sábado a las partes en conflicto, en el sentido de que una de las señales de madurez en la democracia consiste en utilizar el diálogo en todas las circunstancias y, especialmente, en las más difíciles; siendo estos cauces de entendimiento los amparados por la legislación constitucional vigente».

ANTE LOS SUCESOS DE CEREZO DE RIO TIRON OCURRIDOS EL DIA 12 DE ENERO

Con ruego de publicación, recibimos a las 0,30 horas de la madrugada de hoy, la siguiente nota:

«Las organizaciones abajo firmantes, ante los hechos sucedidos ayer, día 12, en Cerezo de Río Tirón, queremos hacer pública nuestra opinión de lo sucedido en base a:

1.º Denunciamos enérgicamente la postura de la empresa y sus provocaciones, siendo la de ayer una más en el largo conflicto, pretendiendo demostrar su principio de autoridad a costa del sacrificio personal y de la dignidad de todo un pueblo, anteponiendo el mantenimiento de su postura a la vida humana.

2.º Lamentamos y mostramos nuestra indignación por el hecho que supone que las F.O.P. hayan colaborado a la salida del producto y suponemos que limpiando la carretera de nieve, ya que debido a las inclemencias del tiempo, apenas se podía circular, por lo que la tanqueta que sirvió para reprimir a los mineros pudo efectuar trabajos que facilitaran el acceso a la explotación minera a recoger el producto, cuando a nuestro juicio hubiera sido más lógico facilitar el acceso de la empresa a la anunciada negociación para ayer lunes en el Gobierno Civil. Asimismo, denunciamos la violencia con que se han empleado las F.O.P., totalmente desproporcionada con la protesta de los trabajadores ante el hecho de la salida del producto y que ha dado como resultado el que el miembro del Comité de Huelga Alberto Miguel haya resultado herido de gravedad por disparos de las F. O. P.

3.º Denunciamos la actitud del gobernador civil de la provincia, que mientras por un lado dice ser el gobernador de todos, con su actitud de proteger la salida del producto elaborado en las tareas de mantenimiento —que viola claramente el derecho constitucional de huelga— demuestra que en lugar de ser el gobernador de todos, lo es sólo de unos pocos, aunque poderosos, por lo que unido a su responsabilidad en la actuación de las F.O.P. en los últimos hechos ocurridos en Cerezo, pedimos su dimisión.

Para finalizar, pedimos y hacemos un llamamiento a la calma, serenidad y responsabilidad de los trabajadores y pueblo de Cerezo, para que de esta forma se clarifique quiénes son los provocadores y quiénes los provocados. Pedimos la inmediata protección del producto elaborado en las tareas de mantenimiento para impedir su comercialización por la Empresa durante la huelga, ya que del impedimento de la salida del producto depende el que el conflicto llegue a una salida justa, y puesto que el delegado de Trabajo, juntamente con el anterior gobernador civil también opinó así en su día, le pedimos se pronuncie sobre su posición y opiniones en aquella ocasión y al respecto del citado delegado de Trabajo y dada su despreocupación en éste y otros temas laborales que suponen un constante freno a la autonomía de las partes, pedimos su dimisión inmediata.

Queremos terminar exigiendo la retirada de las F.O.P. de Cerezo de Río Tirón, lo cual sería el primer paso para el reestablecimiento de la paz en la citada localidad. — CC. OO., M. C.-C. L., P C E y USO».

Eliseo Villafranca, galardonado en los premios «Ejército del Aire 1980»

Ha obtenido el segundo de fotografía

Madrid (Efe). — En el cuartel general del Ejército del Aire, se ha reunido el Jurado nombrado para fallar la convocatoria de premios «Ejército del Aire», correspondientes a 1980 y en sus diversas modalidades.

En el apartado de fotografía el segundo premio, de 20.000 pesetas ha sido concedido a don Eliseo Villafranca Hernando, por su fotografía «Juventud leal».

N. de la R. — Con satisfacción recibimos y damos a conocer el precedente despacho informativo de la agencia «Efe». Este importante galardón que se otorga a nuestro querido amigo, el competente fotógrafo profesional Eliseo Villafranca, corresponsal de TVE en Burgos supone un reconocimiento a nivel nacional, de su conocido prestigio profesional del que tiene dadas evidentes muestras primero, como informador gráfico que fue de la desaparecida «Voz de Castilla», y después como colaborador gráfico también de «Hoja del Lunes» de Burgos.

Vaya, por ello, para nuestro querido amigo y entusiasta compañero de afanes informativos en el campo de la imagen nuestra más efusiva felicitación.

Expediente de monumento histórico - artístico para siete iglesias burgalesas

Madrid. — El «Boletín Oficial del Estado» publicará hoy, martes, una resolución de la Dirección General del Patrimonio Histórico-Artístico, por el que se acuerda tener por incoado expediente de declaración de monumento histórico-artístico a favor de las siguientes iglesias parroquiales de la provincia burgalesa: Abajas de Bureba, Solarana, Villahoz, Santa María (Briviesca), San Juan (Castrojeriz), Celada del Camino y Aguilar de Bureba.

Dr. J. A. Ledo Pozueta

Trastornos circulatorios, periféricos (Cirugía vascular). San Ildefonso, 3, 2.º Telf. 338873. VALLADOLID

ENTIDAD DE SEGUROS

DE AMBITO NACIONAL, EN PROCESO DE EXPANSION, PRECISA:

RESPONSABLE COMERCIAL

dependiendo directamente de D. General

Su función consistirá en la creación, animación y control de una red de Sucursales, Delegaciones y Agencias. Las personas interesadas deberán tener experiencia comercial probada en el sector servicios.

Condiciones a convenir.

Interesados escribir a:

PUBLICIDAD TELE RADIO

Conde Vallellano, 1. Palencia.

Se contestarán todas las cartas. Absoluta reserva colocados.

M.E.C.D. 2017

Despista: quita el precio.

Así no sabrán que lo compraste en las Rebajas.

HORARIO:

MAÑANA: DE 9,30 a 2 - TARDE: DE 4,30 a 8

M.E.C.D. 2017

INTENSOS TEMPORALES DE NIEVE Y FRIO EN CASI TODA LA MITAD NORTE DE ESPAÑA

Varios trenes detenidos en Pajares y Villamanín.- Alteraciones en los vuelos de aviones, en Barajas.- Un niño nació en una ambulancia.- Madrid, un caos de tráfico.- Trescientos españoles bloqueados por la nieve junto a la frontera francesa

Madrid (Resumen de Agencias) — Un fuerte temporal de nieve registra la mitad norte de España desde el pasado sábado y se han producido problemas graves en las comunicaciones durante todo el día de ayer.

En Lugo se registraba el mingo la nevada más importante de los últimos 20 años y en León se anunciaba que ayer, lunes, se haría el suministro de víveres con un helicóptero, a la comarca de Posada de Valdeón, que estaba incomunicada.

Situaciones realmente angustiosas se han producido según las noticias que llegan procedentes de varias provincias, siendo más penosas las circunstancias en las que tuvieron que ser evacuados enfermos y rescatadas familias aisladas.

BALANCE DE LOS TEMPORALES

Madrid (Efe). — Hoy ha nevado en casi toda España: Galicia, las dos Mesetas, el Norte de Cataluña, Extremadura y zona del Cantábrico. Por el contrario, en Levante, prácticamente no ha llovido y, concretamente, en Alicante, lució el sol. Granada, con 8 grados bajo cero, ha alcanzado el record de las temperaturas más bajas.

La nieve y aguanieve caídas durante el día de hoy ha limpiado de impurezas el aire sucio de Madrid. La contaminación atmosférica que padeció la capital de España durante los últimos días ha disminuido.

El Ayuntamiento de Madrid movilizó a 2.722 hombres y a 152 vehículos para limpiar la ciudad y restablecer la normalidad del tráfico, según fuentes municipales. Este organismo ha puesto en marcha un plan de nevada y fueron distribuidas unas 1.000 toneladas de sal por toda la ciudad.

Varios trenes quedaron detenidos en Pajares, Villamanín y León. También tuvo que interrumpir su viaje a Almansa un tren salido de Valencia.

Por lo que respecta a los vuelos, según informa «Iberia», únicamente ha habido alteraciones en el aeropuerto de Barajas, en Madrid, donde se han tenido que suspender varios vuelos nacionales y europeos, que tenían que haber salido a primera hora, a causa de los retrasos del pasaje o de la tripulación que se han visto «atrapados» por el gran atasco que esta mañana ha sufrido la ciudad.

En Alcoy el Ejército tuvo que montar una expedición para once enfermos que precisan tratamiento de hemodiálisis. A las once de la mañana debieron dejar de circular por la ciudad los autobuses urbanos, pero no hubo que lamentar accidentes.

En León persistía el temporal de nieve en la zona montañosa de la provincia, mientras que en la capital el frío era intenso.

Al patinar en la calzada un turismo conducido por Vicente Chamorro Vidal, de 19 años, resultó muerta la joven de 18 años, María del Carmen Alvarez Pérez y sufrieron heridas graves el conductor y María Paz Mielgo Benavides, todos ellos vecinos de Villares de Orbigo, donde ocurrió el accidente.

NACIO EN UNA AMBULANCIA

Avila (Colpisa). — Hacia las diez y media de la mañana, una ambulancia que se dirigía desde Hoyo de Pinares a Avila tuvo que detenerse a causa de la ventisca de nieve, por un lado, y de habérsele presentado los síntomas de parto inminente a Aurelia Martín, por otro. Estaban en el puerto de La Paramera. Auxiliada por el practicante del pueblo, José Antonio Real, Aurelia dio a luz un niño sin mayores problemas que los de la incomodidad del reducido local móvil. El «niño de las nieves» ha sido noticia en Avila capital, donde se habla ya de que el Ayuntamiento debe adoptarlo, en recuerdo de las singulares circunstancias de su nacimiento.

MADRID, UN CAOS DE TRAFICO

Madrid (Colpisa). — En la capital la nevada ha ido cayendo desde las dos de la madrugada. A las siete había como unos quince centímetros, y pese al funcionamiento a tope de los servicios del Ayuntamiento que inundaban de sal algunas avenidas, recodos, rampas y cruces más peligrosos, el atasco a las ocho era de los que no se recuerdan. Baste decir que en la carretera de Colmenar y hasta la Residencia de La Paz fueron abandonados más de mil vehículos. Otros 500 invadían sin orden ni concierto los jardines de separación de las dos direcciones en la prolongación de la Castellana, desde la Plaza Castilla hasta Fuencarral, miles de coches abandonados también en los laterales de la autopista de La Paz y en la autopista de Barajas —aquí a causa de la colisión en cadena—. La gente optó por dejar su coche y seguir a pie, por lo que se formaron enormes colas en el «Metro». En la estación de Plaza Castilla, a las nueve de la mañana, la cola salía hasta el exterior. En los barrios del Sur el atasco era de época: miles y miles de trabajadores residentes en Móstoles, Alcorcón y Getafe no pudieron llegar a sus trabajos. Nada circulaba, sino los trenes de cercanías que llegaban llenos desde origen y apenas se detenían.

Una colisión múltiple cortó durante dos horas la circulación entre el paseo del Prado y el sector este. Los enormes aparcamientos de Prado del Rey estaban vacíos a las once de la mañana. Apenas nadie había podido llegar a su trabajo en RTV. E. A las panaderías de la mitad norte de Madrid no ha llegado el pan hasta las dos de la tarde, no ha sido distribuida fruta ni verdura a los mercados de barrio, ni han salido por la mañana los camiones frigoríficos del matadero.

Entre las incidencias habrá que contar también que en el aeropuerto de Barajas se ha recibido al vicepresidente de Irak, Assad Ibrahim sin los honores militares debidos, a causa de que el batallón a quien correspondía prestarlos, no ha podido llegar a tiempo al aeropuerto por el enorme atasco de la autopista. Por el mismo motivo algunos funcionarios de la Embajada iraquí y otros del Ministerio español de Exteriores, no pudieron tampoco recibir a Ibrahim, a quien acogió el presidente Suárez, desplazado desde la Moncloa en un helicóptero hasta Barajas.

Por su parte, el teniente general Emiliano Alfaro Arregui no pudo desplazarse a Armilla (Granada) donde debía presidir los actos de inauguración de un curso de helicópteros.

NUMEROSOS PUEBLOS, INCOMUNICADOS

Madrid (Colpisa). — A medida que transcurre la jornada, mientras mejora considerablemente el tiempo en la Meseta sur, se van conociendo algunas incidencias. Así, entre los 18 muertos habidos durante el fin de semana en las carreteras españolas, la Guardia Civil estima que algunos de los accidentes mortales se han debido al malísimo estado del piso, y que por lo mismo, algunas de esas víctimas mortales hay que contabilizarlas en el balance de las nevadas y heladas. Son numerosos los pueblos que permanecen incomunicados en Soria, Palencia y Lugo. La Guardia Civil, con helicópteros, ha acudido en algunas ocasiones a proporcionarles alimentos.

TRESCIENTOS ESPAÑOLES, BLOUEADOS POR LA NIEVE EN LA FRONTERA FRANCESA

Le Boulou (Francia) (Efe). Trescientos españoles han quedado bloqueados por la nieve en la zona de Le Boulou, pueblo situado a siete kilómetros de la frontera francesa de Le Perthus, que corresponde en su parte española a La Junquera.

Según informa el corresponsal de «Efe» en Gerona, que es uno de los afectados, ayer a las cuatro de la tarde la intensa nevada impidió la circulación por la carretera nacional francesa, bloqueando a cuarenta coches, quince autobuses y otros tantos camiones, en su mayoría españoles, que volvían de pasar el fin de semana en Francia.

Tras seis horas de espera, con un metro de nieve y en las que agotaron la gasolina al mantener sus coches en marcha para obtener calefacción y en vista de que las máquinas quitanieves nada podían hacer ante la intensa nevada que seguía cayendo, el alcalde de Le Boulou, Mr. Santraille, habilitó el salón de sesiones del Ayuntamiento, donde unos 300 españoles Ayuntamiento proporcionó gratuitamente cena para todos y facilitó las llamadas telefónicas a las familias.

Se da la circunstancia de que un niño, alumno de un Instituto de Enseñanza Media de San Just Desvern en Barcelona, que estaba con sus compañeros tras un viaje de intercambio cultural, se encontró gravemente enfermo, siendo atendido por un médico que ordenó su traslado al hospital local.

La situación se ve agravada por el hecho de que una explosión de gas ocurrida a cinco kilómetros de Perpignan ha dejado sin agua, electricidad ni gas a la población comprendida en un radio de acción de sesenta kilómetros.

El prefecto de la zona se ha puesto en contacto con el gobernador civil de Gerona, puesto que a mediodía de hoy, las carreteras siguen cortadas.

15.000 OPERARIOS DEL MOPU TRABAJAN EN TODA ESPAÑA PARA DESPEJAR LAS CARRETERAS

Madrid (Logos). — El Ministerio de Obras Públicas y Urbanismo, a través de la Dirección general de Carreteras, está utilizando todos sus efectivos, tanto de personal como de maquinaria, para reducir los efectos que la copiosa nevada caída sobre casi toda España ha producido en la red nacional de carreteras.

Para esta tarea urgente se puso en marcha el plan establecido para casos similares, organizado desde la Dirección general de Carreteras, que cuenta con 67 centros operativos de apoyo de seguridad invernal, enclavados en los puertos de montaña más importantes.

La Dirección general de Carreteras cuenta con unos efectivos cifrados en unos 15.000 camineros y operarios: 1.700 camiones; 209 máquinas quitanieves de diversos tipos y 367 palas y motoniveladoras. En sus depósitos de almacén figuran 5.600 toneladas de materiales fundentes, tanto de sal común como de diversos cloruros.

Lea siempre
Diario de Burgos
BURGOS
es
cosa
nuestra

LA COMISION DELEGADA ESTUDIARA HOY LAS SUBIDAS DE TARIFAS DE LA ELECTRICIDAD Y EL TELEFONO

Solicitud de los consumidores para que sea el Parlamento quien decida

Es negativo el dictamen sobre el teléfono

Madrid (Efe). — La comisión delegada del Gobierno para Asuntos Económicos estudiará, en su reunión de mañana, la solicitud de subidas de las tarifas de la electricidad y el teléfono, según han confirmado a "Efe" fuentes oficiales.

En la reunión de mañana, el equipo económico del Gobierno analizará los informes presentados por la Junta Superior de Precios sobre ambas subidas y decidirá cuál será la propuesta que se presente al Consejo de ministros del próximo viernes.

En cuanto a los informes emitidos por la Junta Superior de Precios, fuentes de la vicepresidencia económica de Gobierno han confirmado a "Efe" la reducción de la solicitud hecha por los empresarios del sector eléctrico (de un 28 a un 18 por ciento) el informe negativo en el caso de las tarifas telefónicas.

PETICION DE LA O.C.U.

Madrid (Efe). — El presidente de la organización de consumidores y usuarios (OCU), Antonio García Pablos ha solicitado a la comisión delegada de Asuntos Económicos al Congreso de los diputados y al Senado los expedientes sobre aumento de tarifas eléctricas y telefónicas.

La OCU señala que sean ambas Cámaras las que debatan a fondo los problemas que plantean al usuario ambos servicios públicos, explotados en régimen de monopolio por compañías privadas.

DECLARACION DE SANCHEZ TERAN

Madrid (Efe). — "La Compañía Telefónica Nacional de España estudia en estos momentos reducir lo más posible la subida de las tarifas con el fin de que no repercutan demasiado en la economía del usuario", dijo esta noche el presidente de la Compañía, Salvador Sánchez Terán en el programa "Economía y Finanzas" de Radio Cadena Española.

Salvador Sánchez Terán añadió que el aumento del coste de la vida se va a situar entre el 14.30 y 15 por ciento: "Puedo garantizar —afirmó— que las subidas de tarifas telefónicas, si se acuerdan por el Gobierno, estarán por debajo de la subida del coste de vida o del índice de precios al consumo"

RIOS
MUEBLES Y ARTICULOS DE REGALO
30 % de descuento
— EN —
• LAMPARAS
• CRISTALERIAS
• FIGURAS
• ARTICULOS DE REGALO
• CUADROS
20 % de descuento
— EN —
• LIBRERIAS
• COMEDORES
• MODULOS JUVENILES
• TRESILLOS
• DORMITORIOS
COMPRANDO UN DORMITORIO, REGALAMOS LAS BUTACAS
R selección diseño
RIOS
MUEBLES
ARTICULOS DE REGALO
FACILIDADES DE PAGO
AVDA DEL CID, 46 — PETRONILA CASADO S/N.

M.E.C.D. 2017

HOJA DE CALENDARIO

¿Coalición PSOC (PSOE)-PSUC?

Madrid (Colpisa). — Probablemente no tenía, ante su electorado, otra alternativa el partido socialista cuando suscribió con los comunistas los pactos municipales: aunque su oportunidad fuera manifiestamente discutible en el campo de las especulaciones abstractas, en el terreno de la pragmático hubiera sido un contrasentido el negarse al apoyo de otra fuerza de izquierdas como era el PCE, para consolidar y materializar un triunfo indiscutible que podía prepararle el camino para una hipotética victoria en el legislativo.

Sin embargo, lo que fueron acuerdos con una fuerza eurocomunista, que había abandonado ya no sólo el estalinismo sino también el leninismo que se abría a la democratización interior y que hablaba de «socialismo en libertad» no tiene nada que ver con la pervivencia de unos pactos con un grupo político que se deshace en alabanzas hacia la Unión Soviética, que se declara leninista y en cuyas filas abundan los estalinistas.

El cambio de actitud del PSUC, cerrada ya la puerta a un Congreso extraordinario que permita recuperar a corto plazo la línea eurocomunista, ya no sólo obliga al PSOE, a un replanteamiento interior de su actitud sino a dar explicaciones a un país expectante de su reacción. Entre otras razones, porque no se puede ser impunemente «compañero de viaje» de cualquiera.

PEDRO VILLALAR

Lea siempre
Diario de Burgos
BURGOS es cosa nuestra

CRONICA DE TELEVISION

Madrid (Colpisa). — «Grandes Relatos», estrenó su tercer año en antena con un clásico de la literatura universal, «El Conde de Montecristo», serie basada en la famosa novela de Alejandro Dumas que hace diez años alcanzó una insospechada popularidad con la versión de TVE realizada por Pedro Amalio López para el espacio «Novela». El Conde de Montecristo español, estuvo representado como todo el mundo sabe, por Pepe Martín. Actor y personaje lograron ensamblarse de tal forma que aún hoy, diez años después de su primera emisión, resulta casi inevitable hablar de uno sin recordar al otro, esto a la larga ha perjudicado bastante a Pepe Martín en su carrera, aunque también «El Conde» ha hecho de él uno de los personajes más entrañables y recordados en la historia de Televisión Española. El actor, que resulta una opinión bastante autorizada a la hora de hablar de «El Conde de Montecristo» y que ha seguido por otra parte la versión emitida estos días en «Grandes Relatos», coincide en valorar al «Conde de Montecristo» francés como un personaje frío, que se aparta de este perfil romántico que Dumas infundió a su personaje. «Yo ví esta obra en París hace años —nos dice—. En Francia se emitía a una hora poco estelar aproximadamente a las nueve de la noche, y confieso que no creía que la trajeran a España. Me parece que después de haber emitido durante varias ocasiones la versión nuestra es una tremenda falta de respeto hacia el espectador seguir insistiendo en el mismo tema. Es curioso, pero siempre que se han vuelto a pasar «El Conde», ha coincidido con un momento político, como las elecciones generales. Ahora, la versión francesa puede que se haya dado con ocasión de la salida de Arias Salgado. Hay muchas anécdotas sobre esta serie Puedo decir que a mí me eligieron antes que a Manuel Tejada para hacer su papel de malo. Yo no lo acepté claro porque me parecía impropio después de haber sido Dantés».

Otra de las anécdotas que ha vivido Pepe Martín a raíz de la emisión de la serie la constituye la solidaridad de la gente con «El Conde de Montecristo» español y la defensa de la versión española frente a la coproducción europea. Y lo cierto es que a pesar del generoso despliegue de medios y de los alardes escénicos, el nuevo relato poco aporta a las múltiples versiones realizadas sobre la novela de Dumas. En la serie intervinieron conjuntamente siete productoras: FR. 3, Europa Films, de París; Bavaria-Atelier de Munich; Di-de Lisboa, Atelier Films-Juan Esterlich de Madrid; S. S. R. de Ginebra y R. T. B.F. (Bruselas). En este caso la unión no parece haber hecho la fuerza. Si bien se ha conseguido algunas escenas exteriores loables y en general una interpretación correcta, la verdad es que el guión, exclusivamente comprimido, no ha acertado ante todo en su visión de Edmundo Dantés, que lejos de parecernos el héroe romántico y vengador de siempre, se transforma en un serio y confuso personaje, casi casi el malo de la película.

Si el lujo de medios no es tan importante como parece para realizar buenas producciones, si Televisión Española fue capaz hace diez años y con austeros elementos (el catre de la celda donde dormía Edmundo Dantés, no era más que varios cajones de «Coca - Cola», según nos cuenta Pepe Martín), de realizar un prestigioso serial, por qué nos someten en Prado del Rey a esta excesiva dependencia respecto de las producciones extranjeras. Obviamente se trata del recurso más fácil, pero no el más productivo para el medio a nivel general, sobre todo cuando se nos dice que series como «Fortunata y Jacinta» se han vendido a casi toda Hispanoamérica y a numerosos países europeos. A nivel particular, ya puede ser otra cosa.

«REVISTA DE PRENSA»

El tema de esta semana gira en torno a los medios de comunicación y el terrorismo. Intervendrán en el estudio José María de Santes, F. Jiménez Alemán, el director de Aragón Express y el de «El Diario de Avisos», de Tenerife. Javier Pérez Pellón corresponsal de Televisión Española en Italia, entrevista por su parte al director del «Corriere de la Sera».

EN DIRECTO

En lugar de «Primera Página» se ofrece esta noche un debate en directo con Eduardo Punset, ministro de relaciones con la Comunidad Económica Europea en el de «La Vanguardia», Manuel Ibáñez Escofet.

MERCEDES RODRIGUEZ

ANTENA Dominical LOS DOMINGOS
SUPLEMENTO SEMANAL DE DIARIO DE BURGOS

GUIA PROFESIONAL

M. A. RUIZ DE TEMIÑO
DENTISTA
Avenida Reyes Católicos, 16, escalera segunda, 4.º F
Teléfono: 22 08 62

DR. BAÑUELOS
OCULISTA
Plaza Mayor, 2
Teléfono: 20 10 66

Alonso Bañuelos
OFTALMOLOGO
Medicina y Cirugía de los ojos.
Espolón, 2
Teléfono: 20 93 49

José M. Martín Iglesias
Pedro Martín Iglesias
MEDICOS
Horas de consulta: De 10 a 2
ANALISIS CLINICOS
Electroforesis
Bacteriología
Avenida. Reyes Católicos, 10. Telf.: 22 11 66
Edificio Estudio, 2.º E
Sábados, de 9,30 a 11

Juan Avellanosa
CIRUGIA ORTOPEDICA Y TRAUMATOLOGIA
Consulta: Reyes Católicos, 16, escalera 2.ª, 8.º D (tardes) previa cita.
Teléfono: 22 50 23

Eduardo Cardero
RADIOLOGO
San Pablo, 22
Telfs.: 206027 y 212096

JOSE ALONSO
Medicina Interna
Corazón y Nutrición
RAYOS X
Consulta: 12 a 2 y 5 a 7
Espolón, 24, 2.º
Teléfono: 20 19 12

Dr. F. ALCALDE DELGADO
UROLOGO, RIÑON Y VIAS URINARIAS
Consulta de 4 a 6
Avda. General Yagüe, 3, 1.º B
Teléfono: 22 85 97

EMILIA LASTRA
ANALISIS CLINICOS
Plaza de la Cruzada, 6 - 11.º
Teléfono: 20 34 12

I. Arroyo Hidalgo
NEUROLOGIA
Av. Reyes Católicos, 8, 1.º C
Consulta previa cita.
Tlfs: 22 49 22 (tardes) y 219538 (mañanas).

J. Gómez Ahumada
MEDICO REHABILITADOR
Consulta: Martes y jueves, 5 tarde. Clínica San Juan de Dios.

JAIME FUENTES BAZAN
MEDICO TRAUMATOLOGO
Cirugía ortopédica
Consulta: De 4 a 5 y horas a convenir
Concepción, 18 - 5.º B
Teléfono: 20 04 54

V. Mateos Otero
F. J. Mateos Otero
— CIRUGIA GENERAL
— ANGIOLOGIA CIRUGIA VASCULAR
— TRAUMATOLOGIA-ORTOPEDIA
Consulta: 12 a 1,30 y horas concertadas
Avda. del Cid, 8, 2.º
Telfs.: 206453 - 219615

E. BARAHONA CORDERO
PIEL Y VENEREAS
Consulta: de 12 a 1 y tardes convenidas.
C/ Valladolid, 2-1.º C.
Teléfono: 20 72 26

JOSE M.ª DE SEBASTIAN
MEDICO
Análisis Clínicos
Vitoria, 46, 4.º D (Edificio Gasset)
Teléfono: 20 37 89

Arias Martínez Mata
CARDIOLOGO
Avenida de los Reyes Católicos, 8, 2.º E
Teléfono: 22 51 48

OPTICA CIENTIFICA BURGALESA
PROFESIONALES DE OPTICA
ADAPTACION DE LENTILLAS (rígidas, semiblandas, blandas y cosméticas).
GRADUACION DE GAFAS, APARATOS PARA SORDOS.
Avenida del Cid, 14 — Teléfono: 22 26 08.
Plaza Mayor, 7. — Teléfono: 20 53 44.

OPTICA IZAMIL
GRADUACION GAFAS - ADAPTACION LENTILLAS
TECNICAS MODERNAS
LAIN CALVO, 28

ANTONIO ALFARO
CIRUGIA ESTETICA
Teléfono 94 - 441 42 33 (Horas convenidas)
Gran Vía, 81 - 1.º
BILBAO-11

M. VILLANUEVA CIRAG
Cirugía Ortopédica y Traumatología
Ortopedia del pie
Consulta: Previa petición de hora
Julio Sáez de la Hoya, 8, 4.º (tardes)
Teléfono: 22 17 37

Dr. José Luis Pérez Salvador
OFTALMOLOGO
Jefe Servicio Oftalmología, Residencia Sanitaria «General Yagüe»
Avda. Reyes Católicos, 16, escalera III, 3.º A.
Consulta previa cita
Teléfono: 22 30 12

Mariano García Lozano
Maternólogo del Estado. Tocoginecología. Ecografía abdominal.
Consulta: Horas concertadas
Paseo de la Isla, 11, 2.º derecha.
Teléfono: 20 89 34

Doctores J. MARCOS y J. M. VEA-MURGUIA
RIÑON, PROSTATA Y VIAS URINARIAS
Consulta: martes y jueves, seis tarde.
Clínica San Juan de Dios

CENTRO DE EDUCACION MATERNAL
PREPARACION AL PARTO
RECUPERACION POST-PARTO
DR. G. LOZANO
AVENIDA DEL CID, N.º 4, 3.º B
TELEFONO: 20 63 63

M.E.C.D. 2017

Casi dos billones de pesetas, ingresos líquidos de Hacienda durante el pasado año

Aumento considerable de los impuestos indirectos

Madrid (Logos). — Los ingresos líquidos de Hacienda en el período Enero-Diciembre de 1980 ascendieron a la cantidad de 1.953.658 millones de pesetas, lo que supone un porcentaje de incremento del 24,87 con respecto a igual período del año 1979. Los ingresos del último mes del año fueron de 279.675 millones, lo que representa un incremento del 38,73 por ciento respecto a Diciembre del 79, según información del Ministerio de Hacienda.

Por capítulos, la recaudación por impuestos directos en el 80 ascendió a 917.569 millones frente a los 771.387 millones recaudados por impuestos indirectos, lo que supone unos incrementos del 29,27 y 21,68 por ciento, respectivamente.

En el mes de Diciembre del 80 se produjo un importante incremento recaudatorio respecto al mismo mes del año anterior. Hay que destacar el 108,22 por ciento de incremento en la recaudación por impuestos directos mientras que los indirectos aumentaron en un 57,47 por ciento.

Manuel Leguineche y Marisa Flórez, Premios nacionales de Periodismo

Madrid (Efe). — A primeras horas de esta tarde han sido fallados los Premios Nacionales de Periodismo, correspondientes a reportajes literarios y gráficos de 1979, y dotados con premios de 500.000 pesetas.

Por unanimidad, el jurado ha decidido otorgar el Premio Nacional de Periodismo a reportajes literarios a Manuel Leguineche Bollar, director de la Agencia «Colpisa», y el de reportajes gráficos a María Luis Fernández Flórez (Marisa Flores), del diario «El País».

El jurado estaba presidido por la secretaria de Estado para la Información, Rosa Posada Chapado. Ha actuado de secretario Jesús Santaella, y como vocales Luis María Ansón, César Alonso de los Ríos, Jaime Peñafiel, Fernando Onega, Pilar Nervión, Luis Losada y Fernando Serrano Súñer. Excusaron su asistencia Horacio Sáinz Guerrero, Guillermo Luca te Tena y Miguel de la Cuadra Salcedo.

Lea siempre

Diario de Burgos

BURGOS es cosa nuestra

IBERDUERO, S. A.

DISTRIBUCION BURGOS

Teniendo que realizar trabajos de explotación efectuaremos, previo conocimiento y autorización de la Delegación de Industria, un corte en el suministro de energía eléctrica el miércoles día 14 del actual, desde las 10 horas hasta las 14 horas aproximadamente a los Centros de transformación de la localidad de:

MECERREYES

En caso de realizarse los trabajos antes de la hora indicada, se restablecerá el servicio sin previo aviso.

LAVILLA ASUME EL DOCUMENTO DE LOS CRITICOS, EN U.C.D.

Reunión, a puerta cerrada, del ejecutivo del PCE

(Viene de primera pág.)

va sino tratar de «hacer» el partido con fe y sin reservas respecto de la fecundidad de la democracia interna.»

«En la situación actual he llegado a la convicción de que algo tiene que cambiar en UCD para que pueda afrontar con razonables perspectivas de éxito sus responsabilidades ante la Nación y ante los ciudadanos.

Porque lo creo así, trabajo incondicionalmente por ello y al hacerlo no se me oculta que quizá mi hipotético interés personal y hasta mi eventual ambición de poder se satisfarían mejor aceptando la inercia de la situación e inhibiéndome ahora de toda contraversia.»

«Es posible que la concepción de UCD que nosotros propugnamos no sea la mejor; pero es seguro que la peor solución es mantener la inercia de la situación actual.»

«Yo creo que la concepción de UCD está plenamente asumida por todos los que pertenecemos al partido y que en consecuencia la voluntad reflexiva de pertenecer a UCD prima sobre la pluralidad de orígenes.»

«Lo que ocurre es que UCD no es de hecho, hoy por hoy, el partido que concebimos y que prometimos. UCD puede ser todavía ese partido y España necesita que lo sea auténticamente. Por eso aplicamos el mayor esfuerzo a lo que entendemos que es el presupuesto para su regeneración y autenticidad.»

«No se trata, pues, de afirmar posiciones parciales o fortalecer tendencias para la disgregación, sino de afirmar y fortalecer a UCD que es nuestro partido.»

«A mi juicio, la importancia política del próximo Congreso de UCD, dado el momento en que se produce, depende efectivamente de nuestra capacidad de alumbrar un mensaje a la sociedad española que conecte con sus necesidades y que tenga el vigor necesario para ilusionar a todos en el esfuerzo común, para despertar la fe en los valores propios de nuestra Nación, y para superar con fecundidad los graves problemas que nos agobian.»

«Ese mensaje de UCD, por atinado y vigoroso que sea, sólo será creíble, y verdaderamente estimulante y positivo para la sociedad española, si ésta percibe que algo de signo precisamente regenerador ha ocurrido dentro de UCD. Es decir, si se aprecia que un nuevo tono y estilo han sido alumbrados en nuestro Congreso.»

«Sobre la polémica en torno al sistema electoral aplicable a la elección de la comisión ejecutiva, estimo preferible un sistema que asegure la representación de las minorías, cuyo paradigma es el sistema proporcional.»

«Conste que no imputo al presidente Suárez un ejercicio arbitrario o abusivo de sus poderes. Si algo le hubiera de imputar sería el escaso ejercicio de los mismos. Porque si discutibles son en todo caso las ventajas de una excesiva concentración formal de poder, son indiscutibles los inconvenientes de un poder concentrado y no ejercido por su titular. Esto produce vacíos que se llenan de un modo confuso, desordenado y asistemático.»

«Creo que el partido gana, en todo caso, si el Congreso asume con entereza la realidad y resuelve las controversias con limpieza democrática. Si, además se decanta, como pretendemos, un proceso de renovación con autenticidad y elevación de miras, el partido se revitalizará y consolidará como opción política clave en la democracia española. Ello permitiría ejecutar con nueva fuerza el programa de UCD y nos situaría en trance de recuperar la confianza de la sociedad esañola y nuestro prestigio ante ella. De esta manera, tengo la seguridad de que UCD triunfaría de nuevo en las próximas elecciones.»

«No existe el menor riesgo de escisión por nuestra parte. Los resultados del Congreso serían aceptados y seguiríamos trabajando en pro de los mismos objetivos dentro del partido.»

«Es lógico que en un partido se produzcan situaciones de liderazgo personal. Es lógico, es normal y es bueno. Lo importante es que el partido tenga entidad y vigor propio, no sea mero reflejo de su líder, ni se convierta en una organización colgada de él y a su servicio.

Es evidente que el ejercicio del poder implica el desgaste de las personas que lo ejercen y esto es algo que se cumple con la inexorabilidad de una ley física. Por eso, un partido democrático ha de tener mecanismos y vitalidad para sustituir a sus líderes con normalidad y sin traumas, cuando resulte evidente su desgaste o su permanencia dificulte la consecución de los objetivos del partido o lastre la viabilidad de sus proyectos y programas.»

LOS CENTRISTAS COPAN EL EJECUTIVO DEL P.S.U.C.

Barcelona Efe). — El nuevo Comité ejecutivo y secretariado del «Partit Socialista Unificat de Catalunya» (PSUC) elegido en la reunión del Comité central que ha durado todo el fin de semana hasta esta madrugada tiene una composición de miembros pertenecientes en su totalidad a la corriente denominada «leninista».

El nuevo Comité ejecutivo del partido de los comunistas catalanes es considerablemente más reducido que el anterior que contaba con 29 miembros, mientras que el actual tiene sólo 14.

Es de destacar que en el transcurso de la reunión del Comité central se propuso a varios dirigentes de la corriente «eurocomunista» para formar parte del ejecutivo, éstos se negaron.

Asimismo, el Comité central aprobó una resolución en la que se considera que el partido está en situación de «excepcionalidad», pero rechazó la idea de convocar un Congreso extraordinario, tal como propugnaban algunas personalidades del PCE y el propio Santiago Carrillo, Congreso en el que se revisarían las resoluciones adoptadas días pasados cuando se abandonó el eurocomunismo en el PSUC.

El nuevo secretario del PSUC, Frances Frutos, había presentado el sábado una propuesta para que la nueva ejecutiva fuese «de integración» con representantes de los sectores eurocomunistas, leninistas, pro soviético, y bandera blanca, pero la propuesta no prosperó, por oposición tanto de los prosoviéticos, que han sido los grandes vencedores del Congreso, como de los eurocomunistas, los grandes derrotados.

REUNION DEL PLENO DEL EJECUTIVO DEL P.C.E.

Madrid (Logos). — Continúan reunidos a las nueve de la noche en la sede del PCE los 42 miembros que componen el pleno del Ejecutivo del Partido Comunista que, presidido por el secretario general, Santiago Carrillo, permanece desde las 12 de la mañana estudiando la postura oficial del partido frente a las conclusiones del V Congreso del PSUC, recientemente celebrado.

La reunión se prolongará hasta última hora de la noche por lo que el acuerdo final no será dado a conocer hasta mañana, según fuentes del PCE. Las razones que motivan esta prolongación (estaba previsto que terminara esta tarde) se deben al retraso cerca de dos horas con que se ha iniciado la reunión debido a la nieve y al propio funcionamiento del pleno que precisa de la opinión de los 42 miembros antes de llegar a los debates finales y a elaboración de la postura definitiva.

El interés que el tema monográfico del V Congreso del PSUC ha despertado entre los miembros del pleno también figura, según las fuentes citadas, como una de las razones de las que se deriva la extensión de la reunión. Como dato anecdótico resalta al hecho de que ninguno de los 42 miembros del pleno hayan abandonado todavía ni por unos momentos la reunión, al contrario que en otros plenos donde este tipo de ausencias momentaneas eran habituales.

Otro dato a destacar es que forman parte del pleno del Ejecutivo que estudia las conclusiones del V Congreso del PSUC cuatro miembros de la anterior ejecutiva de los comunistas catalanes (Gregorio López Raimundo. Antoni Gutiérrez Díaz, Jordi Solé Turá y Leonor Barra) y Cipriano Sánchez, que fue miembro de la Ejecutiva anterior al V Congreso y continúa como tal en la nueva Ejecutiva.

EL VICEPRESIDENTE DE IRAK IBRAHIM, EN MADRID

(Viene de primera pág.)

de la guerra Irán-Irak, que se prolonga más de lo previsto. Izaad Ibrahím explicó el punto de vista de su país respecto a este enfrentamiento con Irán, enfrentamiento en el que España se mantiene neutral, aunque no es ningún secreto que está más cerca políticamente de Irak que del actual Irán. Hablaron también del petróleo —Irak suministra el 12 por ciento del crudo que necesita España— y de la forma en que se están llevando a cabo las exportaciones de Irak a nuestro país. Precisamente durante la visita de Suárez a Bagdad, Irak incrementó en forma considerable la cantidad de barriles que proporcionaba a España y que, a pesar de la guerra con Irán, ha podido cumplir con sus envíos, bien directamente, bien a través de terceros países.

Se habló de política internacional en general, de la crisis en Oriente Medio, de la nueva Administración Reagan, del Mogreb. Y también se suscitó el tema del armamento. España ha suministrado armas regularmente a Irak, pero desde que se inició la guerra se sigue la norma de suspender envíos a países o zonas consideradas «calientes».

Mañana el vicepresidente de Irak será recibido por el Rey Juan Carlos y asistirá a una recepción que el presidente Suárez ofrecerá en su honor en el palacio de Viana. Acompañan a Izzad Ibrahím los ministros iraquíes de Asuntos Exteriores y de Comercio, así como un numeroso séquito.

Pilar CERNUDA

TOMA DE POSESION

El Ferrol (Efe). — El vicealmirante Manuel Manso Quijano tomó hoy posesión del mando de la Comandancia General de la Flota, cargo en el que releva al almirante Jaime Díaz Deus.

La ceremonia de posesión fue presidida por el almirante jefe del Estado Mayor de la Armada, Luis Arévalo Pelluz, y se celebró a bordo de la fragata «Extremadura», que estaba fondeada en la bahía ferrolana.

DESCUBRIMIENTO DE UNA VILLA ROMANA

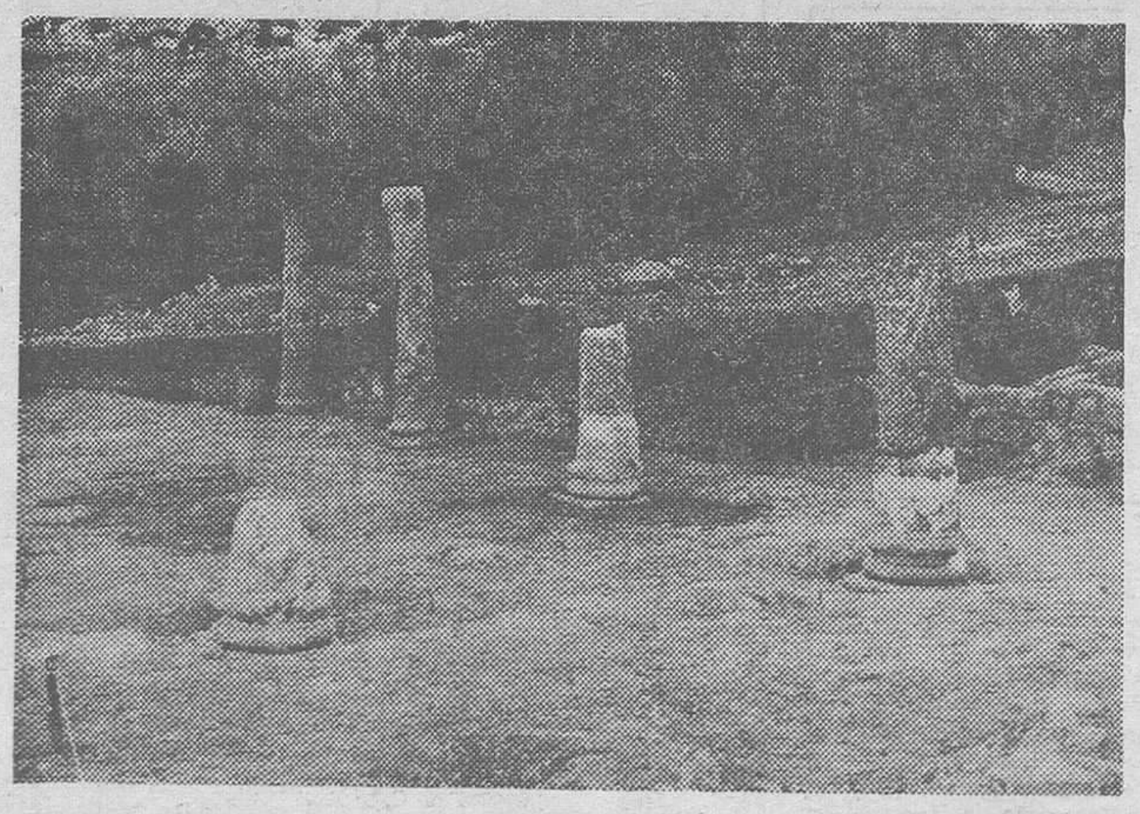

Abdalagis (Málaga). — Una excavación arqueológica de urgencia está realizando el Servicio de Arqueología de la Diputación provincial de Málaga en el valle de Abdalagis, donde ha sido descubierta una villa de la época de los romanos.

(Foto EFE)

Hágase suscriptor de

Diario de Burgos

Fundado en 1891

rellenando este boletín

D. .....

Población .....

Calle ..... N.º .....

Piso ....., Desea suscribirse a DIARIO DE BURGOS

a partir del día (1) ..... del mes de .....

de 1981 por un período de .....

(mes, trimestre, semestre o año).

(1) Las suscripciones comienzan el 1.º y 15 de cada mes.

PRECIOS DE SUSCRIPCION: Capital: 700 ptas. al mes. Fuera de la capital: Trimestral, 2.100 ptas.; Semestral, 4.200 ptas.; Anual, 8.400 ptas.

NOTA.—Las suscripciones de fuera de la capital se harán por un período de tres meses como mínimo.

M.E.C.D. 2017

INQUIETUD DEL SECTOR PESQUERO POR EL RETRASO EN NEGOCIAR LOS ACUERDOS PENDIENTES

España, a la espera de las resoluciones que adopten los respectivos Gobiernos y la CEE

Madrid (Logos). — El sector pesquero español está cada vez más inquieto ante la demora de las negociaciones para renovar tres de los más importantes acuerdos pesqueros que España tiene en vigor con la CEE, Portugal y Marruecos, respectivamente y cuya vigencia caduca el día 31 de este mes.

Según ha podido saber «Logos» en fuentes oficiales, todavía no hay fechas concretas para la negociación en ninguno de los tres frentes, aunque dentro de unos días habrá reuniones a nivel científico con los marroquíes en Rabat Representantes de diversas asociaciones de armadores han concretado su inquietud en la desventaja que supone negociar «contra reloj» puesto que 18 días es un plazo muy corto para atar todos los cabos que lleva consigo una negociación y salvo nuevas prórrogas, nuestros barcos tendrán que abandonar los tres caladeros señalados a finales de Enero

COMPAS DE ESPERA

Madrid (Efe). — Las relaciones pesqueras que España mantiene con distintos países se encuentran en estos momentos a la espera de las resoluciones que adopten los Gobiernos respectivos. Según los países en cuyas aguas jurisdiccionales faenan pesqueros españoles la situación es la siguiente·

Mozambique. — No han fructificado por el momento las conversaciones que la semana pasada mantuvieron en Madrid responsables mozambiqueños, por estimar las autoridades pesqueras españolas que las contrapartidas económicas solicitadas resultaban excesivas.

CEE. — Por lo que a las aguas jurisdiccionales comunitarias se refiere, las autoridades españolas permanecen a la espera de que los países comunitarios fijen definitivamente su postura respecto a la política pesquera a aplicar en 1981 y que al mismo tiempo, sirva de marco para la negociación con España.

Esta reunión tendrá lugar en Bruselas a finales de este mes.

Portugal. — La formación y posterior toma de posesión del actual Gobierno portugués de P. Balsemao ha sido motivo de retraso en la normalización de las relaciones pesqueras hispano-lusas.

Estas relaciones, actualmente y por decisión del propio Gobierno portugués, gozan de una prórroga de un mes para la flota española que expira al término de Enero.

De cualquier forma se da como seguro que si al término del mes de Enero, las autoridades pesqueras portuguesas no han establecido contacto formal con las españolas de cara al inicio de las conversaciones, se aplicará automáticamente una nueva prórroga que tendrá vigencia de otro mes.

Marruecos. — La última prórroga en materia pesquera, que une a los Gobiernos de Rabat y Madrid expira el próximo 31 de Enero y se espera que en breves días tengan lugar los contactos preliminares.

De cualquier forma se da como segura una nueva prórroga.

NO HUBO CONTRABANDO

Madrid (Logos). — «No existió contrabando de mariscos españoles a Portugal la pasada semana, cuando las autoridades portuguesas apresaron a dos camiones procedentes de Vigo que habían descargado ilegalmente un alijo de mariscos valorado en más de 10 millones de pesetas», ha manifestado a «Logos» Enrique Espejo, subdirector general de Inspección e Investigación, organismo dependiente de la Dirección General de Aduanas.

Prácticamente terminada la huelga en los INB

Sólo 1.800 profesores secundaron el paro

Madrid (Efe). — Después de cincuenta y cinco días de huelga de profesores numerarios de I. N. B. en toda España, ésta ha decrecido hoy notablemente, a raíz de la desconvocatoria lanzada el viernes pasado por su Comité coordinador.

Fuentes del Ministerio de Educación informaron a «Efe» que el número de profesores de I. N B en huelga hoy fue de 1.800, en números redondos, de un total de 36.000. Unos 700 huelguistas imparten clases en Madrid

Las provincias afectadas hoy por la huelga han sido Oviedo, Córdoba, Murcia, La Coruña, Orense, Sevilla y Valencia.

Por último, las mismas fuentes informaron que mañana, martes, el ministro de Educación, Juan Antonio Ortega Díaz-Ambrona, recibirá en su despacho a los representantes de las asociaciones de catedráticos y agregados de Institutos de Bachillerato, para analizar con ellos la solución a los problemas que este conlectivo de enseñantes tiene planteados y buscar fórmulas en torno a la situación presente y futura del sector.

Diario de Burgos

Fundado en 1891

PRECIOS DE SUSCRIPCION

Mes	700,00 pesetas
Trimestre	2.100,00 »
Año	8.400,00 »

Para el extranjero rigen estos mismos precios, más el franqueo correspondiente.

«ESA GENTE TAN DIVERTIDA»

Por Oscar LEON

Dalí se encuentra en Montecarlo después de haber pasado un período vacacional en París donde dejó una anécdota para engrosar el libro que alguien tiene que escribir sobre las «genialidades» del pintor. Ocurrió que Dalí y Gala, una vez instalados en el hotel, bajaron al comedor para cenar y se sintieron molestísimos, ya que eran el blanco de todas las miradas del resto de los comensales. El genio y su esposa llamaron al maitre y cuando éste comenzaba a anotar en su bloc lo que él suponía que iba a ser el menú para los señores, Dalí le dijo: «Apunte un biombo y luego le diremos lo que deseamos tomar». El biombo les fue servido y así la original pareja pudo cenar a salvo de las miradas curiosas de sus vecinos de las mesas más próximas. Finalizada su pequeña etapa en París viajaron a Montecarlo y allí Dalí se encaprichó por un local de la calle Remparts donde por fin se decidió, y acaba de comprar e instalar una joyería en la que se venderán únicamente joyas diseñadas por él. Como se puede ver Dalí a sus 76 años continúa haciendo gala de sus dos facetas más características: Las originalidades y los negocios.

Los suecos andan con la mosca detrás de la oreja y la frase es la más indicada aunque a lo peor no la más correcta. Hace ya algún tiempo que su Reina Silvia no aparece acompañada de su augusto esposo Carlos Gustavo en los diferentes actos oficiales. Silvia que ya es madre de Victoria (nacida en mil novecientos setenta y siete) y Carlos Felipe (habido en mil novecientos setenta y nueve) parece que, según rumores oficiosos se encuentra nuevamente en estado de buena esperanza Todo ha surgido a raíz de su incomparecencia en la gala que todos los años se celebra el diez de Diciembre una cena protocolaria de reflexión sobre el premio Nobel que anualmente se otorga en Estocolmo

Según las costumbres suecas a esta cena jamás han faltado los monarcas desde que se instauró el citado y célebre premio por lo que todos los comentaristas se han convencido de que la incomparecencia de la Reina Silvia tiene que ser motivada por una razón bastante importante y todo parece indicar que un nuevo embarazo es la causa más convincente.

A los 35 años de edad Bob Marley, el denominado «Rey del reage» se encuentra sometido a un extraño sistema de curación para el cáncer de pulmón que padece. Bob se encuentra internado en una clínica alemana cercana a los Alpes bávaros donde sigue un régimen que consiste en una transfusión de sangre cada tres semanas gimnasia todos los días y alpinismo cada cierto período de tiempo.

Bob Marley, que ha sido el introductor de la música reggae en todo el Mundo se encontraba separado de Rita, su esposa, quien ha vuelto con él al enterarse de la enfermedad que padecía. Según algunas versiones, el afamado cantante padece el mismo tipo de cáncer que el desaparecido actor Steve Mcqueen y según las mismas fuentes Bob lo sufre por haber fumado desde los cinco años una hierba alucinógena jamaicana que se conoce con el nombre de «ganya».

El actor español Miguel Ayones se apunta a la larga lista de artistas nacionales que cruzan el charco para trabajar en Méjico. Miguel se va para rodar durante tres meses diez capítulos de una hora de duración de una serie para la televisión mejicana que se titulará «Toda una vida» y que está ambientada en principios de siglo Miguel Ayones, por culpa de este contrato, sin duda ventajoso, perderá la oportunidad de protagonizar la próxima obra de Fernando Fernán Gómez titulada «Un conde de probeta» que está a punto de estrenarse y en la que se contaba con Ayones para el primer papel.

María Rey parece que se encuentra contagiada por su último romance con Fernando, uno de los integrantes de «Martes y Trece» ya que su vida artística ha dado un giro hacia el humor, al igual que su vida sentimental. Acaba de llegar de Sevilla donde se ha rodado la segunda película protagonizada por Pepe Da Rosa y Paco Gandía que se titulará «Los alegres bribones», y en la que María tiene un importante papel. Con esta película, según propias declaraciones, abandonará el erotismo para siempre. Una frase muy escuchada en estos últimos tres años.

Para terminar, un triste comentario sobre la anécdota en la que se cuenta que Rocío Jurado abandonó los camerinos de Televisión Española con lágrimas en los ojos porque en el mismo programa que ella iba a grabar también actuaba Manolo Escobar y a él le permitan cantar más canciones que a ella Una historia real aunque pueda parecer mentira a cualquier persona normal Una pataleta que demuestra poca clase, poco estilo y exceso de divismo para una artista que ha basado su última promoción en un magnífico y buenísimo (las cosas como son) disco de larga duración titulado precisamente «Señora» ¡País! (con permiso de Forges). — (Colpisa).

En gasolina, las reservas alcanzan para 63 días

Cien días de «stocks» de productos petrolíferos

Madrid Efe). — En la tercera semana del pasado mes de Diciembre (últimos datos oficiales), las existencias totales de crudos y de productos petrolíferos se han situado en 12.224.000 toneladas equivalentes, lo que supone 100 días de consumo.

Según informa «Enerpress» esta cifra fue la segunda más baja del año 1980, después de la semana del 16 al 22 de Enero, en que el nivel se situó en 98 días de consumo. La evolución de estas existencias mantienen además una línea descendente desde el pasado mes de Septiembre.

Esta caída de las existencias globales se ha originado sobre todo por la baja de «stocks» de gasóleos y fuels mientras que las reservas de gasolinas y crudos se mantienen estables, y las de kerosenos aumentan.

Con fecha del pasado día 22 de Diciembre, las existencias en miles de toneladas, eran las siguientes:

Productos	Refinerías	Campsa	Total	Días de reserva
Gasolinas	282	706	988	63
Kerosenos	386	295	681	113
Gasóleos	647	1.174	1.821	62
Fuels	1.282	1.385	2.667	46
Crudos	6.067	—	6.067	44
Total	8.664	3.560	12.224	100

Por lo que se refiere a los «stocks» de gasolina, con la cifra de 63 días de reservas se vuelve al nivel del pasado mes de Abril, después de más de siete meses con unas existencias por encima de los 65 días de consumo, el mínimo del año se registró en la segunda semana de Enero, en que las reservas estuvieron por debajo ed 53 días de consumo.

En cuanto a los crudos, la cifra de 44 días es la segunda más baja del año, después de la última semana de Noviembre en que las existencias de petróleo en cru- estuvieron por debajo de 53 días.

HECHOS Y FIGURAS

POBLACION DE LOS EE.UU.

Washington. — Estados Unidos tiene una población de 226.504.825 habitantes, según los resultados oficiales del censo. Esta cifra, a menos que semo difique por denuncias legales interpuestas en 13 Estados será utilizada para asignar a cada Estado el número de sus representantes en la Cámara baja del Congreso norteamericano. Las cifras de 1980, basadas en el censo de población realizado el 1 de Abril, registran un aumento de más de 23 millones de habitantes respecto al año 1970. Conforme a los resultados del censo, 11 Estados ganarán escaños en la Cámara de representantes, frente a otros que los perderán sobre todo el de Nueva York que tendrá cinco escaños menos que ahora. Florida, con una población de 9.739.992, es el Estado que más escaños gana Ahora tendrá 19, o sea 4 más que antes del censo Los otros Estados «ganadores» son California (2 nuevos escaños), Texas (3), Arizona Colorado, New Hampshire, New Mexico, Oregon Tennesse, Utah y Washington (uno cada uno). Conjuntamente con Nueva York, perderán escaños los Estados de Ohio, Pensylvania Illinois Indiana, Massachussets, Michigan Misouri, New Jersey y Dakota del Sur.

EL MAYOR DIAMANTE DE LA URSS

Moscú. — El diamante más grande de la Unión Soviética ha sido hallado en Yakuti (Siberia Orietal) Pesa 342,5 quilates (68.5 gramos) y es de color amarillo limón. La piedra preciosa, del tamaño de un huevo de gallina supera en 110 quilates al «Estrella de Yakutia», que era hasta ahora el mayor diamante extraído de yacimientos soviéticos La nueva joya ha sido bautizada con el nombre de «26 Congreso del PCUS»

TOMAN POSESION DE SUS CARGOS LOS JEFES SUPERIORES DE POLICIA DE MADRID Y CANARIAS

Madrid (Efe). — Los nuevos jefes superiores de Policía de Madrid y Canarias, Gabriel García Gallego y Juan Cantera Santa, respectivamente, han tomado posesión de sus cargos esta mañana.

Asistieron al acto, celebrado a las diez y media en el Ministerio del Interior, el director de la Seguridad del Estado y otros mandos de esta Dirección, así como el gobernador civil de Madrid y demás autoridades provinciales.

El decano de la Prensa Burgalesa

Diario de Burgos

Fundado en 1891

Periódico independiente, le ofrece:

DIARIAMENTE: * Una seleccionada información de noticias nacionales y extranjeras.
* Reportajes y opiniones de escogidos escritores burgaleses, nacionales y extranjeros.
* La Actualidad Burgalesa, vida palpitante de una ciudad en marcha.
* Crónicas y noticias de nuestra Provincia, por corresponsales situados en todos los puntos de su geografía.

MARTES: * En «Especial Deportes». Suplemento dedicado a todos los Deportes. Crónicas especiales del Deporte burgalés.

VIERNES: * Páginas dedicadas a la Agricultura y al Campo.

SABADOS: * Con el mismo periódico recibirá la Revista a todo color «Antena T. V.», que recoge el fascinante mundo de T. V. E. y su programación semanal.

DOMINGOS: * En «Especial Domingo». Suplemento eminentemente burgalés. Crónicas sobre cine, la moda, reportajes diversos, concursos, amenidades, etc.
* Con el mismo periódico recibirá la Revista a todo color «Antena Dominical», que abarca todas las facetas que puedan ayudar a disfrutar de un domingo gratificante.

El último jueves del mes: con su diario se le une la Revista «Antena PARA ELLA», que contempla con objetividad los centros de interés de la mujer de hoy.

Y una seleccionada Publicidad, garantizada por la gran difusión del periódico, controlado por O.J.D. Todo esto y muchas más cosas, es lo que les ofrece

MASTER de popularidad

Diario de Burgos *Su Diario*

M.E.C.D. 2017

LOS CICLOS PRESIDENCIALES

Por Mariano GRONDONA

HAY cierta relación entre la duración de los gobernantes y la solidez política del sistema que les toca encabezar. El primer deber del Príncipe, escribió Maquiavelo, es mantenerse en el poder. Que el poder pueda «mantenerse» en alguien por un tiempo es un signo de salud política en cualquier sistema. Que, por el contrario, vacile y se interrumpa, pasando de uno a otro pretendiente, es un síntoma inequívoco de enfermedad política.

Uno de los ejercicios más interesantes del observador político, por eso, es repasar la lista de los presidentes de cada país, con vistas a la relación entre la salud y la duración. Estados Unidos, que acaba de elegir a Ronald Reagan como su cuadragésimo presidente, no escapa de estas reglas generales. Si si estudia con alguna atención la lista de sus presidentes a partir de George Washington (1789-1797), es fácil ver en la historia norteamericana, por lo pronto, seis períodos bien diferenciados. En el primero, que coincide con las grandes presidencias fundadoras hasta 1837 —de Washington a Jackson, pasando por nombres tales como Jefferson, Madison y Monroe— lo habitual es que el presidente dure ocho años; cuatro iniciales y cuatro más. Cinco de los primeros siete presidentes lo fueron por ese largo período y sólo dos por cuatro años, Luego viene, empero, un largo proyecto durante el cual el promedio baja. Las presidencias de cuatro años, sin reelección, son lo habitual.

En medio de este período, que domina el siglo XIX, ocurre la guerra de secesión. Es una etapa turbulenta y formativa de Estados Unidos, con expansiones decisivas hacia el Sur y el Oeste. A comienzos de este siglo, vuelven a verse presidencias «largos», símbolo de poder y estabilidad. La obtiene Theodore Roosevelt (el presidente «imperial» del «destino manifiesto») en 1901 a 1909, y la obtiene Woodrow Wilson (1913-1921), a través del bautismo de Estados Unidos como potencia mundial en la primera gran guerra. Después sigue un período de presidencias «cortas» que coincide, en definitiva, con la crisis conómica de 1929, hasta que Franklin D. Roosevelt, presidiendo la consagración de Estados Unidos como potencial mundial con la segunda gran guerra, bate todas las marcas al recibir tres mandatos presidenciales consecutivos, entre 1933 y 1945. Es ésta una etapa de fortaleza y estabilidad; de presidencias largas, no sólo por Roosevelt sino también por sus sucesores Harry S. Truman (1945-1953) y el general Eisenhower (1953-1961).

Tres períodos de presidencias largas y dos períodos de presidencias cortas llevan, así, hasta 1961, fecha en la cual asume John F. Kennedy. Su asesinato en 1963 marca el comienzo del sexto período, otra vez de crisis y presidencias «cortas». Nadie llega a los años de 1961 a 1981. Johnson gobierna seis después de Kennedy, Nixon cinco después de Johnson, Ford tres después de Nixon y Carter, ahora, cuatro después, de Ford. Todos los presidentes «caen» en realidad, del poder. Kennedy, asesinado. Johnson, retirándose de la reelección a la que tenía derecho en 1968 por el desgaste de la guerra de Vietnam; Nixon, en medio del escándalo de Watergate en 1974 pese a una brillante reelección en 1972; Ford, vencido al pretender un nuevo período en 1976, a manos de Carter, Carter, al no obtener la reelección ahora. Que un presidente en Estados Unidos no consiga ser reelecto, señal es de un voto de desconfianza tenido por excepcional que encierra, por su parte, el signo claro de una crisis política.

¿Podrá Ronald Reagan revestir esta corriente de frustraciones? Esta es, quizá, su tarea esencial: devolverle a Estados Unidos una sensación de liderazgo. Vietnam, Watergate, el fracaso de Carter, marcan no sólo un estado general de desconfianza hacia el liderazgo político, sino también el retroceso de Estados Unidos, como potencia, en el mundo de la postguerra. La edad de Reagan no permite asegurar que esos ocho años consecutivos que, en el sistema norteamericano, señalan situaciones de salud política, le serán otorgados; es difícil imaginarlo en 1984, casi a los 74 años, en una campaña por la reelección. La clave, quizás, reside en su vicepresidente George Bush. Hay quienes anticipan desde ahora, hacia 1984, una gran batalla entre Bush, un conservador moderado, y Edward Kennedy, resueltamente inclinado hacia el liberalismo democrático. Será entonces, probablemente, cuando Estados Unidos definirá su destino y habrá de ser Bush si el electorado ratifica entonces su orientación actual, quien pueda ofrecerle la restitución de un período de presidencias largas. En ese caso, Reagan quedará en la historia como un precursor.

¿UNA VALVULA DE ESCAPE?

LOS QUE FALTAN AL TRABAJO

Las grandes empresas son las más aquejadas por este problema

Anonimato, tedio y disolución de la responsabilidad personal

La muerte de una tía distante, olvidada y hasta inexistente, el sarampión de un hijo o el encuentro decisivo del equipo de fútbol favorito pueden ser algunas de las múltiples razones argüidas por la gente pra faltar al trabajo.

Mientras los empresarios se llevan las manos a la cabeza, los editorialistas de los grandes diarios pontifican sobre las pérdidas de jornadas útiles; por su lado, los comentaristas de asuntos sociales y económicos llaman la atención sobre la frecuencia del fenómeno del absentismo laboral en los países industrializados.

Pero la discusión es casi bizantina, ya que se carece de estudios científicos sobre el tema en niveles internacionales y tampoco se tienen encuestas y datos estadísticos. A su vez, los que hay resultan difíciles de confrontar, ya que para algunos gobiernos el absentismo incluye de huelgas hasta asistencia a cursillos de adiestramiento, además de las faltas por enfermedad. Otros Estados, en cambio, solamente consideran como ausencia las faltas «ilegales» al trabajo Entre uno y otro extremo, hay una amplísima gama de puntos de vista que transforman a estas comparaciones internacionales en un resbaloso entretenimiento.

ABURRIMIENTO Y PELIGRO

La Asociación Internacional de Seguridad Social —que cuenta con unos trescientos miembros de más de ciento veinte países— ha comenzado a establecer las bases teóricas para una investigación comparativa entre todos los países miembros y con la colaboración de otras organizaciones no gubernamentales que también integran la AISS.

La reunión que convocó para ello en Ginebra hace poco demostró que existe un acuerdo general sobre este problema que está acuciando tanto a los países industrializados como a ciertas naciones en vías de desarrollo.

Las mujeres y los jóvenes son los que más faltan al trabajo, especialmente cuando se trata de tareas rutinarias, duras o peligrosas. Las empresas mastodónticas, donde los trabajadores padecen un continuo anonimato y donde se diluye su responsabilidad personal ante la tarea son las más aquejadas por este problema.

La ausencia femenina tiene una relación directa con sus obligaciones y cargas de familia y hasta con la actitud que los varones allegados padre, hermanos marido, pretendientes mantengan hacia el desempeño profesional de estas mujeres.

Los muy jóvenes, que suelen estar mal preparados para la austeridad y la disciplina, se ausentan con mayor frecuencia que los adultos pero por espacios más cortos.

Las tasas más bajas de ausencias se encuentran entre profesionales y mandos superiores. Para algunos expertos, esto es explicable porque la tasa de absentismo parece reflejar el ánimo de los empleados, el ambiente de trabajo, la calidad de la administración, las relaciones internas de los empleados y la actitud de los trabajadores frente a sus puestos y a la empresa.

Si bien hay unanimidad sobre las causas del absentismo entre todos los países participantes del encuentro de la AISS, no sucede lo mismo sobre las estrategias para enfrentar el problema.

¿PREVENIR O CURAR?

Todas las posibilidades oscilan entre los dos métodos clásicos: el de control muy estricto y el otro, basado en que «más vale prevenir que curar»

El primero ya no es tan frecuente, pero aún rige en Francia y en Bélgica, donde se exigen certificados médicos para justificar la falta al trabajo. A su vez, los profesionales de la medicina suelen quejarse de que semejante sistema lo transforme en meros inspectores de infracciones laborales ajenas. Los de Alemania Fèderal consiguieron que se suavizaran los controles, luego de reiterar sus protestas de que consideraban degradante que se los enviara a certificar una enfermedad sin darles posibilidades de ayudar a curarla.

Los holandeses continúan con los controles, pero, a cabo, simultáneamente programas preventivos no el de recomendar a los empresarios mejoras en los puestos de trabajo.

La mayoría de los países industrializados a disminuído paulatinamente el sistema de controles rígidos con respecto a la década del cuarenta. Hoy, junto con la desocupación van disminuyendo las ausencias prolongadas al trabajo pero no las breves.

La gente soporta ocupaciones que no les gusta, pero utiliza una válvula de escape: faltar a un trabajo que les desagrada...

INES DUKE LEDOCHOWSKA

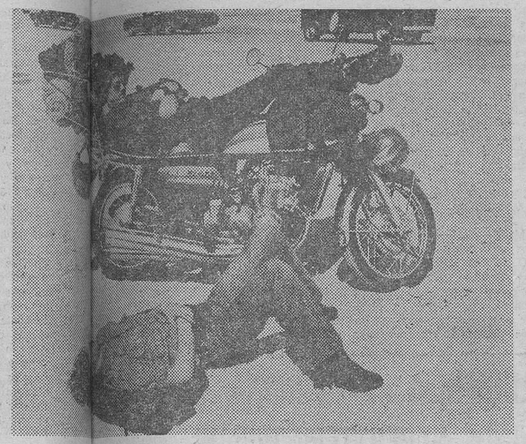

Los jóvenes y con las mujeres son los que más faltan al trabajo, especialmente cuando trata de tareas rutinarias, duras o peligrosas. — (Foto EFE).

YAMANI, MINISTRO SAUDITA DEL PETROLEO DESDE HACE CASI VEINTE AÑOS

Por Henry MAARBACHI

Beirut. — Protector privilegiado de los intereses de Occidente, según unos, y hábil funcionario realista al exclusivo servicio de su país, según los otros, el Jeque Ahmed Zaki Yamani, ministro del petróleo de Arabia Saudita, es ciertamente una mezcla de ambas cosas, un hombre perfectamente modelado por su formación norteamericano saudita.

Al frente de su ministerio desde hace casi 20 años, el Jeque Yamani es una de las figuras dominantes de las conferencias de la OPEP (Organización de los Países Exportadores de Petróleo). Aunque condenado a muerte por los comandos terroristas desde 1975, las fotos lo muestran imperturbablemente sonriente y optimista, casi desafiante.

Los occidentales son sus amigos. Pero los «duros» de la causa árabe y palestina no cesan de criticar violentamente su gestión. Sus declaraciones —siempre formuladas como displicentes concesiones a la Prensa— repercuten a lo largo y a lo ancho del mundo y, en algunas ocasiones, bastan para que fluctúen en un sentido u otro la cotización del oro y la del dólar.

La ascensión de este jeque «new look» de origen yemenita, que no vacila en ausentarse de las grandes conferencias petroleras para asistir a un concierto, resulta, en todo caso, indisociable de las «relaciones especiales» entre su país y los Estados Unidos.

Aunque la primera fase de su carrera, la de los años 60, se desarrolló sin grandes acontecimientos, vino después un decenio en el que Arabia Saudita se convirtió en el primer exportador mundial de crudo, con un aumento de producción de 1,3 millones de toneladas en 1970, a más de 10 millones este año.

FORMACION NORTEAMERICANA

Las etapas universitarias de Yamani fueron, sucesivamente, El Cairo, Nueva York y Harvard, donde completó sus estudios jurídicos. En 1958, regresó a Riad y, durante algún tiempo, ejerció la abogacía. Y, en 1960, fue designado ministro de Estado.

Al cabo de dos años, su competencia, y formación moderna le valieron el más codiciado Ministerio del país, el del Petróleo y Recursos Mineros, al frente del cual se mantiene hasta hoy, pese a que, según ciertas fuentes, estuvo a punto de perderlo después del asesinato del rey Faisal, en 1975.

Fue significativo que Yamani sucediera en el cargo a Abdalá Al Tariki, obligado a dimitir por haber criticado al todopoderoso consorcio norteamericano Arabian American Company (ARAMCO), que controlaba entonces la producción de crudo nacional.

Pero la importancia del nuevo ministro no fue muy decisiva hasta 1973-74, cuando la primera crisis del petróleo y el espectacular aumento de la producción saudita elevaron el reino a la condición de primer exportador de la OPEP (40 por 100) y del mundo entero.

ADVERSARIO DE LAS NACIONALIZACIONES

Hombre fuerte de un Consejo Superior del Petróleo dividido en pro-norteamericanos y nacionalistas, Yamani siempre impuso una línea radicalmente opuesta a la nacionalización de recursos aplicada en otros países árabes. Su política se basa en los llamados «acuerdos de participación» y, en 1972, concluyó en Nueva York el famoso «acuerdo general de participación» con el representante de las compañías exportadoras George Piercy. El documento que, según Yamani, debía ser una especie de compromiso indisoluble, preveía una tasa de participación progresiva de los Estados firmantes, pero de hecho favorecía especialmente a las grandes compañías multinacionales.

Sin embargo, el acuerdo constituyó un fracaso, puesto que sólo lo suscribieron tres de los seis petroleros del Golfo Arábigo - Pérsico y el Parlamento de Kuwait se negó a ratificarlo.

En lo que se refiere a los propios saudíes, el convenio se volvió a negociar en dos veces, en 1974 y en 1976. Y, en 1980 Riad se hizo finalmente con el cien por cien de las acciones de la ARAMCO. Pero Yamani evitó lo que llama «la trampa» de la nacionalización, y concedió sólidas garantías a las «majors» norteamericanas en el dominio de la comercialización del petróleo.

EL ARMA DEL PETROLEO

En 1973, impulsó la conversión del crudo en «arma política». Inmediatamente después de la guerra israelo - árabe de Octubre, y en tanto que secretario general de la OPEP, realizó una gira por Europa con su colega argelino, para explicar el punto de vista árabe y presionar a Israel.

Sin embargo, la terrible «arma» está hoy neutralizada, en lo que a los sauditas se refiere, por la política de precios aplicada por el propio ministro.

«Sin Arabia Saudita, el precio del crudo sería un 50 por 100 más caro», declaraba satisfecho el embajador de los Estados Unidos después de la primera crisis petrolera. Y en una OPEP dividida en «duros» y «moderados», el reino saudita se caracteriza por su denodado empeño en aumentar la producción y contener el movimiento alcista Fiel a esta línea de «extrema moderación», Yamani ni siquiera vaciló en romper por primera vez la unidad del organismo, cuando, en 1976, se opuso al aumento de precio del 15 por 100, preconizado por Irán y otros países.

En sus declaraciones más recientes, preconizó la reunificación de tarifas, pero insistiendo en que los intereses de los países productores coinciden con los de las economías occidentales y oponiéndose por tanto, a las «alzas injustificadas». Es más, al producirse la revolución iraní y estallar la guerra actual entre el Irán y el Irak, volvió a ordenar un incremento de la producción destinado a impedir la insuficiencia de abastecimientos de Occidente.

Por último, si los pagos de petróleo de la OPEP se siguen efectuando en dólares es, en gran parte, gracias al ministro Ahmed Zaki Yamani.

El Jeque Ahmad Zaki Yamani, ministro del Petróleo de Arabia Saudita, es un hombre formado en las grandes Universidades norteamericanas.

HACIA UN BANCO DE IDEAS PARA APROVECHAR LA ENERGIA

La investigación en este campo es insuficiente

Ejemplo de la planta piloto de Lerma y sus posibilidades

Si la humanidad fuese capaz de aprovechar toda la capacidad inventiva de los miles de millones de cerebros humanos, en un intento de salvación en la resolución de los muchos e ingentes problemas que tiene planteados, yo apostaría por el optimismo. Pero normalmente, cuando alguien dice tener la solución para tal o cual problema, los que están a su lado se miran entre sí y ponen cara de escépticos, cuando no prorrumpen en una risotada llevándose el dedo índice de la mano derecha a la sien aplicándolo a ella en el sentido de los destornilladores. Nadie se fía de nadie, nos juzgamos chiflados los unos a los otros y no somos capaces de admitir que otros hayan solucionado lo que nosotros no hemos podido. Esta falta de confianza y apoyo a los proyectos del prójimo, en última instancia, lo pagamos luego los propios desconfiados que, en nuestra falta de solidaridad, fabricamos nuestra propia destrucción.

SOLUCIONES PARA LA ENERIA

Seguramente que existe en el mundo un inmenso número de cerebros que han ideado sus propias ideas para el ahorro de energía. Yo tengo la mía propia. Que se establezca un banco mundial de estas ideas, y a partir de él, se elaboren proyectos que más tarde puedan llevarse a cabo felizmente. Y puedo asegurar que si las cosas se llevasen por este camino, con honradez política y con generosa solidaridad, en unos pocos años la humanidad hubiese logrado las suficientes nuevas fuentes de energía y los métodos apropiados para su distribución y consumo, de forma que todos quedaríamos contentos de nuestro resultado.

Apoyando esta idea me propongo desde hoy comunicar por el medio que me ha sido dado las nuevas ideas y proyectos que vayan apareciendo por nuestro ancho mundo. El que tenga oídos para oír, que oiga Y el que tenga otros medios para intervenir, que intervenga. A ver si así, entre todos, arrimando cada cual su hombro un poco, conseguimos acabar con el problema y con la ansiedad muy generalizada de qué va a ser de nosotros, ahora a merced de los poderosos que controlan los medios actuales.

GAS A PARTIR DEL ESTIERCOL

Nada menos que una sociedad anónima llamada «Aplesa» (Aplicaciones de la Energía, S.A.) ha realizado una planta piloto con la que se obtiene gas metano partiendo del estiércol y otros residuos orgánicos. La idea no es muy nueva, pero la realización sí que lo es. Hasta ahora, estos residuos no se han aprovechado científicamente, en el sentido moderno del término. A lo más se aplicaba en algunos sectores de nuestra agricultura para abonar la tierra. Pero incluso se ha prohibido en ocasiones por el peligro de contaminación que conlleva hacia los productos del campo abonados con estiércol. La planta de que hablamos es capaz de obtener hasta treinta y cinco metros cúbicos de gas diarios, a partir de una materia prima procedente del deshecho producido por 25 cabezas de ganado estabulado. La planta funciona en Lerma, provincia de Burgos, y puede visitarla quien quiera.

El presidente de la sociedad «Aplesa» ha declarado que la realización de su empresa puede suponer un avance gigante en la obtención nueva energía y que, de momento, tiene en proyecto construir otras dos plantas más con una capacidad entre diez y cien veces mayores que la actual.

UN AHORRO IMPORTANTE

El ahorro de energía petroquímica que podría suponer la implantación generalizada de plantas de obtención de gas metano a partir del estiércol de nuestra cabaña, está cifrado por los entendidos entre un uno y un dos por ciento de nuestras actuales importaciones. Ello supondría miles de millones de pesetas al año. Pero además y utilizado por todos los países del mundo podría resultar una fuerza disuasiva sobre la OPEP en materia de precios Supongamos que todo el mundo llegase a importar un dos por ciento de crudos menos al año, lo que haría decrecer la demanda. Y supongamos que ciertamente actúa como regulador de precios esa construcción de la demanda. La OPEP se vería obligada a bajar los precios para vender más.

La base de la implantación de estas plantas productoras de energía viene de la existencia de una importante cabaña nacional. Por datos recientes, en España contamos con 4,5 millones de cabezas de ganado bovino y 11 millones de cabezas de ganado porcino. Pero podemos imaginarnos lo que ocurriría en países con mucha más cabaña ganadera que España, por ejemplo, Polonia con 13 millones de cabezas de ganado bovino, y no de Holanda o la Argentina. Algunos países se aprovechamiento de industria podrían asegurar abastecimiento de grandes granjas agrícolas en materia energía. Y lo que parece es que una granja medianamente resolvería las necesidades propias y una vez podría incluso ceder para otros usos. Y aquí el ahorro, al tener las granjas un menor coste energético ello podría redundar en abaratamiento de los demás productos y mayor rendimiento de España, lo que en definitiva redundaría en beneficio de todos.

TAMBIEN EL OLIVA DE LIVA

Pero también de la uva puede obtenerse energía barata y fácil aportación científica austríaca Hartha Firnber. En Hortschon, sede de una de las más importantes cooperativas vinícolas de Austria, está funcionando desde 1978 una planta piloto en la que anualmente se transforman 1.200 toneladas de orujo de uvas en humus de alta calidad y de un excelente poder fertilizante. Pero además el calor que libera este proceso puede aplicarse para fines más diversos, como la preparación de agua caliente, procesos de secado o calefacción, y muy particularmente en la climatización de invernaderos agrícolas en los que se cultivan hortalizas tempranas.

El sistema austríaco referenciado es de enorme aplicación en España, donde el orujo de la uva no se aprovecha convenientemente. Y no sólo el de la uva, sino el de la oliva, se han utilizado antiguamente en nuestro país para alimentar los braseros domésticos, la más tradicional de nuestras calefacciones rurales. Es muy seguro que estos productos, tan abundantes en nuestra geografía podrían resolver al menos gran parte de nuestrso problemas energéticos en materia de calefacción y agua caliente, en lo que actualmente derrochamos una cantidad exhorbitante de fuel y gasoil.

Ahí quedan las propuestas para almacenar en el banco de ideas. Llevarlas a cabo sólo será posible con una buena racionalización política que tienda a aprovechar, en primer lugar, la enorme energía de nuestros cerebros pensantes. Y que luego no digan que no dimos soluciones a tiempo.

(EE)

MANUEL MARIA

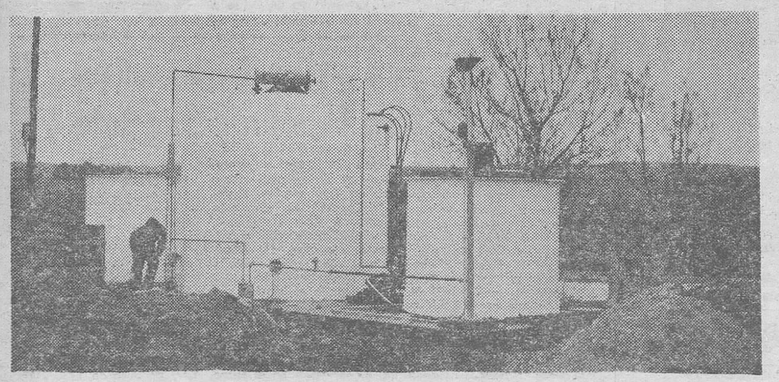

La planta piloto de Lerma, donde se fabrica gas metano a partir del estiércol producido por los animales de una granja. — (Foto EFE-FIEL).

M.E.C.D. 2017

Reunión del Comité ejecutivo de A. P. que en Febrero celebrará su IV Congreso

Conferencia de Fraga en el «Club Siglo XXI»

Madrid (Efe). — Presidido por Manuel Fraga Iribarne, se ha reunido el Comité ejecutivo nacional de Alianza Popular. El señor Fraga Iribarne informó al Comité ejecutivo nacional de su reciente viaje a Israel y de los contactos mantenidos con dirigentes de aquel país, así como de las conversaciones que sostuvo sobre el tema del terrorismo y sus conexiones.

También informó acerca de diversos aspectos de la visita que a partir del día doce de este mismo mes, realizará a Venezuela. Finalmente, dio cuenta de su visita a finales de Diciembre a La Coruña y Lugo y el pasado fin de semana a las Islas de Gran Canaria y Fuerteventura.

CONFERENCIA DE FRAGA IRIBARNE

Madrid (Colpisa). — Manuel Fraga Iribarne, presidente de Alianza Popular, ha pronunciado esta noche una conferencia en el "Club Siglo XXI" bajo el título "Reforma política y reforma constitucional".

"Las expresiones estabilización y desestabilización se han convertido en el binomio político clave —dijo Fraga—, sin duda por la conciencia de la fragilidad de nuestros anteriores experimentos constitucionales, pero muy a menudo se están utilizando no para orientar un análisis en profundidad del acontecer político, sino como medios de manipulación de las ideas a través del lenguaje. Si queremos de verdad lograr una organización política y a la vez estable y flexible, hemos de proceder con realismo y decisión, el desconocer las cosas que van mal en vez de intentar corregirlas, es enfrentarnos una vez más con el bandazo y la ruptura. Frente a los que hablan sin recato de la abrogación total de la Constitución, y los que se empeñan en considerarla perfecta e intangible, hay que hablar, una vez más, de la reforma de la reforma.

"Finalmente —señaló—, en cuanto a la acción, nadie puede callar ni quedarse en casa, cada uno ha de estar en su sitio, y es ridículo pedirle, por ejemplo, a la Iglesia que se calle, cuando se trata del destino de edificios eclesiásticos, o del Estatuto de Familia. Pero es obvio que a los políticos corresponde la decisión fundamental, si no quieren terminar como tantas veces en nuestra accidentada Historia".

EL DR. CASTROVIEJO Y BUÑUEL, DOCTORES "HONORIS CAUSA" DE LA COMPLUTENSE

Sánchez Albornoz, propuesto para la Medalla de Oro

Madrid (Logos). — Cinco catedráticos, dos agregados y dos adjuntos forman el nuevo equipo del rector de la Complutense.

El rector Bustelo comunicó esta tarde estos nombramientos a la Junta de Gobierno, a la que propuso asimismo la concesión de la medalla de oro de la Universidad a don Claudio Sánchez Albornoz, que fue rector de esta Universidad desde 1932 a 1934 y a dos Angel Vian Ortuño, rector saliente. Propuso también la concesión de la medalla de plata de la Universidad a todos los vicerrectores y al secretario general saliente. Además de las propuestas citadas, la Junta de Gobierno aceptó, también por unanimidad la ratificación de la concesión acordada en una Junta anterior, del grado de doctor «Honoris Causa» a Luis Buñuel y a José María Castroviejo.

CUATRO MIL NIÑOS PARTICIPARAN EN EL FESTIVAL DE LA CANCION MISIONERA

Segovia (Logos). — De tres a cuatro mil niños participarán en el festival nacional de la canción infantil misionera, que se celebrará los días primero y 2 de Mayo.

Participarán niños y niñas de toda España en el festival de la canción en su fase final y simultáneamente se presentará una exposición de tebeos infantiles realizados por escolares de EGB, sobre temas misionales, recogiéndose en dicha exposición los tebeos que vayan siendo seleccionados en las distintas provincias

SE APLAZAN HASTA EL LUNES LAS NEGOCIACIONES PARA LA REVISION DEL ACUERDO MARCO INTERCONFEDERAL

El problema estriba en la banda salarial

Madrid (Efe). — Se han suspendido hasta el próximo lunes las negociaciones que la CEOE y la UGT mantienen para llegar a un acuerdo en torno a la banda salarial que debe recoger el AMI para 1981, después de que en la sesión de hoy no se lograse ningún acuerdo.

Los temas en los que existe una discrepancia frontal, según ha declarado a «Efe» el presidentte de la Comisión de relaciones laborales de la CEOE, al final de la reunión, son el establecimiento del punto medio de la banda salarial y la fijación del índice previsible de inflación, tema este para el que se podría buscar la mediación de un tercero.

Arturo Gil manifestó, por otra parte, que lo que realmente enfrenta a ambas organizaciones es la distinta filosofía con que se contempla el tema de la banda salarial.

VERSION UGETISTA

Madrid (Efe). — El problema de la negociación del AMI no está en otros temas sino en la inaceptabilidad de la banda salarial del ocho al doce por ciento presentada por la CEOE ha manifestado a «Efe» Manolo Chaves, secretario de Prensa e Información de UGT.

La banda salarial que propone la CEOE es inaceptable porque parte de un índice dos puntos inferior al 13,5 que da el Gobierno, es decir el 11,5 y propuena un crecimiento salarial inferior al que el Gobierno establece para los funcionarios públicos que además tienen estabilidad en el empleo.

No es cierto que UGT quiera negociar otros temas al margen de la banda salarial ha manifestado Chaves —ni que trasladará a la mesa de negociación las pugnas por el espacio sindical u otras cuestiones ajenas a la revisión salarial. Concretamente en la reunión del sábado no se tocó más tema que la revisión salarial.

La Comisión negociadora de UGT tiene el mandato del comité confederal —manifestó por último— de defender la banda del 13 al 16 por ciento y no la vamos a variar. En última instancia es el comité confederal quien tiene la decisión a la vista del conjunto.

REUNION P.S.O.E.-U.G.T.

Madrid (Logos). — Las comisiones ejecutivas del PSOE y la UGT, presididas por los respectivos secretarios generales, Felipe González y Nicolás Redondo han estudiado, en una reunión calificada de «habitual» por los servicios informativos socialistas, los problemas socio-laborales del país, con atención especial al incremento del paro y a la pérdida del poder adquisitivo de los trabajadores.

Aunque en el comunicado ofical difundido al término de la misma no se hace referencia alguna al acuerdo marco, sí se expresa el respaldo de la ejecutiva del PSOE a la estrategia de la UGT «encaminada esencialmente —dice el comunicado— al mantenimiento del puesto de trabajo y la defensa de la capacidad adquisitiva de los salarios, dentro de los límites de solidaridad intersectorial de los trabajadores que exige la actual situación de crisis»

El comunicado no permite deducir que la reunión conjunta vaya a originar un brusco cambio de tendencia en la posición negociadora de UGT que ha calificado la banda salarial ofrecida inicialmente por la CEOE (del 8 al 11 por ciento), de «absolutamente inaceptable» pero contiene un concepto poco habitual en los comunicados sindicales («solidaridad intersectorial de los trabajadores») que puede contener la clave de la postura que adopte en lo sucesivo la UGT en la renegociación del acuerdo marco.

El comunicado contiene las habituales críticas socialistas a la «política insolidaria» del Gobierno y la falta de soluciones de éste en el momento de abordar la reestructuración de los sectores productivos y la adecuación de nuestra estructura industrial a las nuevas condicones planteadas por la crisis económica. Finalmente, se valoran las elecciones sindicales en las que la UGT «ha conseguido eliminar totalmente las diferencias porcentuales que le separaban de la central comunista».

REDONDO Y CAMACHO, VAN A REUNIRSE

Madrid (Efe). — Los secretarios generales de la UGT y CC OO., Nicolás Redondo y Marcelino Camacho, respectivamente, se entrevistarán a mediados de semana, con objeto de analizar algunos aspectos de la acción sindical durante este año, ha sabido «Efe» en fuentes sindicales.

Entre otros temas abordarán algunos de los aspectos de la acción sindical durante 1981, entre ellos negociación colectiva y paro, y es probable que se plantee la viabilidad de un posible pacto nacional como vía para frenar el crecimiento del desempleo y paliar sus efectos.

REDUCCION DE PLANTILLAS EN LA SIDERURGIA INTEGRAL

Madrid (Efe). — Se ha llegado a un principio de acuerdo entre las centrales CC. OO. y UGT, la Administración y empresas sobre el excedente de plantillas en la siderurgia integral, en la reunión mantenida esta tarde en el Ministerio de Industria.

Estos planes permitirán una reducción de plantillas en los años 81-83 de 5.800 trabajadores.

AUDIENCIA DE LA REINA A 75 NIÑOS SUPERVIVIENTES DE LA EXPLOSION DE ORTUELLA

Entrega de becas en el Ministerio de Educación

Madrid (Efe). — Su Majestad la Reina doña Sofía, acompañada del Príncipe de Asturias y las Inantas, recibió a 75 niños supervivientes de la explosión en un Colegio de Ortuella. Junto con los niños asistieron el presidente de la Diputación provincial de Madrid, José María Díez Colorado, el jefe de protocolo de la Diputación provincial y tres profesores del Colegio de Ortuella.

En el transcurso de la audiencia el señor Díez Colorado pronunció unas palabras con las que recordó la visita que hizo Su Majestad la Reina a Ortuella al lugar de la tragedia, nada más conocer lo ocurrido, para mostras su solidaridad y profundo pesar a los familiares de las víctimas.

BECAS

Madrid (Efe). — El ministro de Educación, Juan Antonio Ortega y Díaz Ambrona, ha entregado esta tarde las credenciales de becas que el Ministerio de Educación ha concedido a los alumnos heridos y a los hermanos de los niños fallecidos en el accidente escolar de la ocalidad vizcaína de Ortuella.

Becas, por un importe aproximado de tres millones y medio de pesetas, se han concedido a 19 alumnos de pre-escolar, 61 de EGB, 20 de BUP y 9 de Formación Profesional. Junto a ello se han concedido ayudas a 56 alumnos de EGB de aquel centro para que asistan a una colonia de vacaciones de verano.

Los profesores que acompañaron a un numeroso grupo de escolares de Ortuella, recogieron las credenciales. Al acto asistieron el subsecretario del Departamento, el director general de Educación Básica y el presidente del INAPE.

ELECTRICIDAD DEL AUTOMOVIL
J. GUILARTE
CASSETTES
AUTO-RADIOS
Vitoria, 146. Burgos
Tlfs. 223836 y 223837

Un pueblo belga continúa recibiendo rentas de Carlos V

Bruselas (Efe). — Los vecinos de la pequeña localidad de Tombeek, en la región belga de Brabante —cercana a esta capital—, continúan recibiendo anualmente una renta del emperador Carlos I de España y V de Alemania

Ataviado a la usanza del siglo XVI, barbado y con una espada al cinto un vecino destacado como el propio Carlos V ha entregado hoy el tradicional "denario del emperador" en el curso de la fiesta local "ad hoc"

Tombeek conmemora así todos los años la ayuda que prestó al emperador, el 25 de Enero de 1531, cuando su carroza se atascó al paso por esta villa, camino de Bruselas

Los habitantes lograron poner en marcha el vehículo y para recompensar sus desinteresados esfuerzos, Carlos V les otorgó un terreno de setenta hectáreas

Tras cultivarlo durante cuatro siglos el Ayuntamiento decidió venderlos el primero de Julio de 1933 y entregar anualmente a los jefes de familia los intereses del capital.

LOS TOROS

Muere en accidente de tráfico un forcado mejicano

Guadalajara (Méjico) (Efe). — El grupo de forcados mejicanos que iba a intervenir en la corrida de ayer en Guadalajara sufrió un accidente automovilístico, en el que resultó muerto el componente del grupo, Juan Carlos Blanco. Su hermano Fernando, resultó gravemente herido. Antes de comenzar la corrida en la plaza «Nuevo Progreso» se guardó un minuto de silencio por el forcado fallecido. Se lidiaron toros de Peñuelas, mansos y difíciles, en su mayoría. Los rejoneadores Pedro Louceiro y Jorge Hernández Andrés, escucharon palmas. Rafael Gil, «Rafaelillo», en su primero, palmas. En su segundo sufrió una cornada en el muslo derecho, de pronóstico reservado. Alfonso Hernández «El Algabeño», mató de varios pinchazos al toro de «Rafaelillo». En los dos suyos, su labor fue silenciada.

CORRIDAS EN LOS RUEDOS AMERICANOS

Méjico (Efe). — Plaza «Méjico». Toros de Piedras Negras, bien presentados, pero desiguales en condiciones de lidia. Pepe Luis Vargas, que confirmaba su alternativa, una oreja, en el primero y ovación en el cuarto. «Curro» Rivera, bronca, y una oreja. Mariano Ramos, una oreja, y pitos.

—Manizales (Colombia) (Efe). — Ultima corrida de feria. Toros de Clara Sierra, bravos, aunque algo quedados en el último tercio. Juan Antonio Ruiz «Espartaco», una oreja. Pepe Cáceres, ovación. Angel Teruel, aplausos. Curro Vázquez, un aviso. Pedro Moya, «El Niño de la Capea», ovación y vuelta. Luis Francisco Esplá, ovación y vuelta.

BOBINAMOS, DESHIDRATAMOS, BARNIZAMOS Y SECAMOS AL HORNO TODA CLASE DE MOTORES.
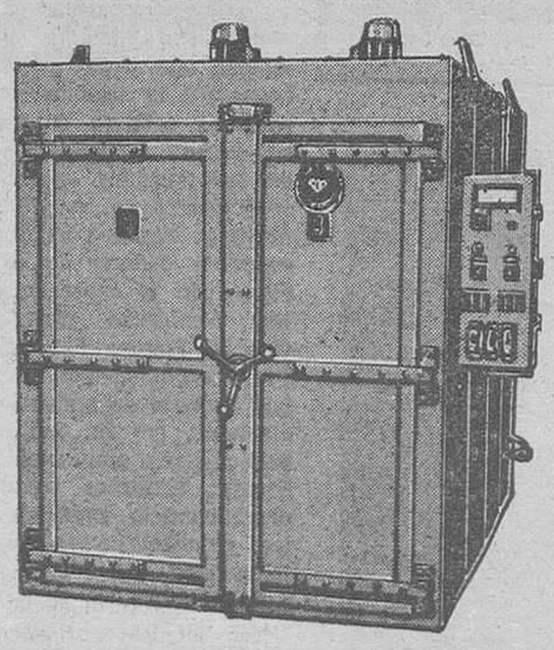
Empleando materiales de primerísima calidad
ELEC-AUTO
Avda. del Cid, 80 • Tel. 224574
BURGOS

M.E.C.D. 2017

SIN CONFIRMAR

Las «Brigadas Rojas» amplían el plazo para salvar la vida del juez D'Urso

Ahora exigen además la retirada de las 85 órdenes de captura contra terroristas presos en las cárceles de Palmi y Trani

Roma (Efe). — Las «Brigadas Rojas» prolongarán hasta las 14,00 horas de mañana (13,00 GTM), el ultimátum sobre el juez Giovanni d'Urso, según ha declarado hoy por teléfono a Radio Radical un supuesto emisario de la organización terrorista.

En el mensaje, que la Policía no considera como demasiado fiable, el anónimo comunicante afirma que la condena de muerte que pesa contra D'Urso será levantada si los principales diarios del país, la Radio y la Televisión estatales publican íntegros los documentos de los presos de Palmi y Trani. Además, siempre según el supuesto representante de las «Brigadas Rojas», los secuestradores del juez exigen para su libertad que la Migistratura retire las 85 órdenes de captura contra los reclusos de Palmi y Trani, acusados de participar en el secuestro del magistrado. La voz anónima ha añadido a Radio Radical, órgano del Partido Radical, que, en caso contrario, «ejecutaremos inmediatamente» al secuestrado.

Esta tarde finalizaba el primer plazo —por ahora el único constatado, ya que la ampliación no ha podido ser confirmada como emanada de las «Brigadas Rojas— concedido para que pudiera salvarse la vida de Giovanni d'Urso. A medida que la hora se acercaba, en todo al país crecía la tensión y se producían emotivos llamamientos a los terroristas para que le dejaran en libertad; entre ellos resaltó el de la viuda de Aldo Moro.

Una de las propias hijas del juez D'Urso lanzó poco antes de que expirase el plazo un llamamiento, por televisión, a los directores de los principales periódicos y las «Brigadas Rojas» para que «sea salvada la vida de mi padre» La joven solicitaba a la Prensa que publicara los documentos de los presos de Palmi y Trani. El llamamiento se hizo dentro de un espacio televisivo con derecho a su difusión solicitado por el Partido Radical.

El domingo, la fiscalía de Roma emitió 85 órdenes de captura contra los terroristas presos en Palmi y Trani, acusándoles de concurso en el secuestro del magistrado D'Urso. Con esa medida se pretendió hacer saber a los reclusos que si el juez moría, ellos serían acusados de concurso en homicidio. Además, se intentaba también romper el frente de los terroristas, pues el Gobierno está convencido que no todos están dispuestos a compartir con las «Brigadas Rojas» la responsabilidad en el secuestro del juez.

Esta tarde, antes de que el plazo se cumpliera, dirigentes radicales acusaban a la Prensa por no haber publicado los comunicados de las «Brigadas Rojas», y aducían que los periódicos pretenden ahora bloquear informaciones sobre las «Brigadas», luego de haber publicado muy destacados, durante los últimos tres años, todos los comunicados y las razones ideológicas del terrorismo. La Radio radical repetía que no publicar el comunicado número nueve significaba de hecho la condena de Giovanni d'Urso.

Como se recordará, las «Brigadas Rojas» emitieron este comunicado el sábado, estableciendo un ultimátum de 48 horas pasado el cual el juez sería ejecutado si los principales diarios no publicaban los documentos de los presos de Trani y Palmi. A ello respondió la Magistratura de Roma con las 85 órdenes de captura contra los reclusos.

El terrorismo, mientras tanto, ha traspasado sus propios ámbitos y ha originado consecuencias ideológicas y políticas. En efecto, la polémica sobre la conveniencia moral de publicar los documentos y ceder al chantaje de las «Brigadas» se ha extendido fuera de Italia; los periódicos europeos se hacen eco del problema y exponen a su vez ideas distintas.

Igualmente, el secuestro del magistrado ha sido aprovechado por los misinos, quienes han anunciado su intención de recoger el millón de firmas necesario para pedir el restablecimiento de la pena de muerte. Esta radicalización ha llegado también a otros sectores de la vida política italiana, no sólo a los extremistas de derecha.

Misinos y comunistas han solicitado para el miércoles un debate sobre el terrorismo, y puede llegarse a extremos que hagan necesario un voto de confianza para asegurar la continuidad del Gobierno. Los partidos que integran las coaliciones gubernamentales están enfrentados por causa del secuestro de D'Urso: socialistas y socialdemócratas son partidarios de una línea «humanitaria»; republicanos y democristianos sostienen la conveniencia de la línea «dura». La primera cuenta también con el apoyo de los radicales, y la segunda, con el de comunistas y los del Movimiento Social Italiano.

A todo esto, y sin confirmarse la autenticidad del nuevo plazo concedido por las Brigadas Rojas, no se sabe si la «sentencia» contra el juez D'Urso ha sido ejecutada y si, a estas horas, todos los intentos son ya en vano. La Policía, mientras no se sepa una cosa u otra, está extremando su búsqueda, pero nadie confía en que llegue a tiempo.

EL GOBIERNO POLACO NO CONCEDE LA SEMANA LABORAL DE CINCO DIAS

Mañana será recibido Walesa por el Papa

Varsovia (Efe). — Tras el llamamiento de los sindicatos independientes «Solidaridad» a los obreros polacos, para que no acudieran al trabajo el pasado sábado, el Gobierno insistió en que sólo concederá dos sábados libres al mes, en lugar de la semana laboral de cinco días.

Un portavoz del Gobierno informó que los sábados libres para el mes de Enero serán los días 17 y 31, y añadió que para el mes de Febrero aún no se han fijado las fechas de asueto, lo cual fue interpretado en Varsovia como una falta de decisión en el programa de trabajo por parte de las autoridades.

Portavoces del Gobierno señalaron que el 65 por 100 de los obreros polacos acudieron a sus puestos de trabajo el pasado sábado, en el turno de la mañana. La mayoría de los trabajadores de la industria química, construcción, minería, correos, servicio de comunicaciones, industria alimenticia y transportes, cumplieron, según fuentes oficiales, con su obligación laboral el 10 de Enero. Por el contrario, en los sectores de la industria ligera y de maquinaria, los obreros optaron por quedarse en casa, acatando las instrucciones de los sindicatos independientes.

El jefe del Partido Comunista polaco, Stanislaw Kania, advirtió en una alocución divulgada ayer contra los «antisocialistas y contrarrevoluconarios» en el movimiento agrario.

WALESA SERA RECIBIDO POR EL PAPA EL JUEVES

Cudad del Vaticano (Efe). El encuentro entre el Papa Juan Pablo II y el dirigente sindicalista polaco Lech Walesa tendrá parcialmente carácter público, se informó hoy lunes, aquí. Walesa será recibido en audiencia privada por el Pontífice a última hora de la mañana del jueves próximo, y a continuación, en presencia de los representantes de la Prensa internacional, tendrá lugar el encuentro público.

THORN APELA A LA SOLIDARIDAD EUROPEA

Luxemburgo (Efe). — El presidente de la nueva Comisión Europea hizo hoy un llamamiento a la solidaridad europea para vencer los desafíos de la crisis económica. El Tribunal de Justicia de la Comunidad Económica Europea ha celebrado hoy una sesión solemne para que prestaran juramento los nuevos comisarios europeos y tomara posesión el juez griego.

Gaston Thorn (liberal), subrayó en primer lugar durante su alocución que la segunda ampliación de la CEE (España y Portugal ingresarán después de Grecia) determinará «las indispensables adaptaciones para hacer más eficientes y confiantes las relaciones entre las instituciones comunitarias».

Al prestar juramento ante el Tribunal de Justicia, Thorn se comprometió formalmente a «ejercer mis funciones con plena independencia y en el interés general de la Comunidad Europea». En el mismo sentido juraron los otros 13 miembros de la Comisión Europea.

UD. PUEDE TRABAJAR EN SU CASA

Gane 9.600 pts. semanales tricotando, sea hombre o mujer. Le damos trabajo asegurado, le facilitamos la máquina y le enseñamos gratis. Visítenos

Martínez del Campo, 6
Tel. 20 15 15
BURGOS

ATENTADO AUTONOMISTA EN PUERTO RICO

Un grupo partidario de la independencia destruyó nueve aviones estadounidenses

San Juan de Puerto Rico. (Efe). — Un grupo subversivo independentista puertorriqueño logró destruir hoy nueve aviones de combate norteamericanos, en una base militar estadounidense de San Juan.

Los extremistas colocaron una serie de bombas en los aviones, estacionados en una de las pistas de aterrizaje de la base aérea «Muniz», junto al aeropuerto internacional de Isla Verde, en la capital puertorriqueña.

Al hacer explosión los artefactos, hacia la una y media de la madrugada, se originó un incendio que dejó a los aviones convertidos en un montón de chatarra.

El teniente general Orlando Llensá, comandante de la Guardia Nacional de Estados Unidos en Puerto Rico, calculó los daños sufridos en unos 45 millones de dólares.

El atentado, cuya responsabilidad se adjudicó en una llamada telefónica anónima a la agencia «Efe», el grupo independientista "Los macheteros", ha sido el más espectacular de los sufridos por los intereses norteamericanos en Puerto Rico.

Los extremistas consiguieron entrar en la base «Muniz», aprovechando la oscuridad de la noche, por la laguna San José, que rodea al aeropuerto internacional de San Juan, y colocaron las bombas en los aviones, sospecha la Policía puertorriqueña.

Los extremistas inutilizaron también otro avión que aunque no ardió, ha quedado prácticamente inservible, y destruyeron una camioneta que fue alcanzada por las explosiones.

Más de medio centenar de bomberos trabajaron toda la noche para sofocar el incendio que alcanzó también a unos depósitos de combustible cercanos.

La Policía, temerosa de que los extremistas hubiesen colocado más bombas en aviones comerciales situados junto a la base «Muniz», ordenó a primera hora de la mañana de hoy el desalojo de un aparato de la Compañía norteamericana «Delta».

Los agentes de la unidad de explosivos consiguieron desactivar, antes de que estallase, otra bomba colocada por los extremistas. La destrucción de los aviones militares norteamericanos, entre los que figuraba un «Starfighter-104» y varios «Corsair», ha cincidido con la crisis política más grave que sufre Puerto Rico en lo que va de siglo.

Al comenzar hoy un nuevo término legislativo, todavía no se sabe si la Cámara de Representantes podrá reunirse, como ordena la Constitución, por el boicot lanzado por los 25 representantes del Partido Popular Democrático, que defiende la autonomía. Los resultados tan reñidos en las elecciones del pasado 4 de Noviembre han dejado sin adjudicar todavía uno de los distritos de la Cámara por lo que el Partido Popular mantiene un empate de 25 representantes con el Partido Nuevo Progresista, que defiende la anexión de Puerto Rico, a Estados Unidos.

Si el Partido Popular no asiste a la reunión inaugural de la Cámara, ésta no podrá constituirse, por falta de «quorum», ni ninguno de los dos partidos puede adjudicarse la mayoría.

Lea siempre
Diario de Burgos
BURGOS
es
cosa
nuestra

Méjico no autoriza a Lefebvre a actuar en actos religiosos

Méjico (Efe). — El obispo francés Marcel Lefebvre ha anunciado que visitará la capital mejicana y que no se considera «intruso», como lo llamó el delegado apostólico en este país, monseñor Progione.

En Oaxaca —Estado donde el Prelado «rebelde» ha establecido su «cuartel general»— Lefebvre se quejó de la «persecución de las autoridades católicas mejicanas».

Manifestó que las autoridades mejicanas le indicaron que debe respetar las leyes migratorias —que impiden que los extranjeros oficien actos religiosos— para no provocar reacciones negativas. Al mismo tiempo lo reconvinieron para que no confundiera a la población indígena.

En relación con este tema, el secretario de gobernación, Enrique Olivares Santana, ha dicho que si el obispo francés interviene en actos religiosos, será invitado a abandonar el país.

El Prelado «rebelde» negó estar suspendido «ad divinis».

LA SITUACION DEL CHAD SERA TRATADA EN LOME

Dakar (Efe). — El proyecto de fusión libio-chadiano será tratado por los jefes de Estado de países africanos invitados a Togo, donde hoy se celebra el 14 aniversario del acceso al poder del presidente Eydema.

La capital togolesa, Lome, brinda la oportunidad de ser foro improvisado de conversaciones sobre el Chad y punto de cita elegido por el presidente en ejercicio de la Organización para la Unidad Africana y jefe de Estado de Sierra Leona, Stevens, para una reunión de urgencia de la OUA.

LA EMBAJADA LIBIA, EXPULSADA DE GUINEA ECUATORIAL

Malabo (Efe). — El Gobierno ha invitado a los miembros de la Embajada de Libia a cancelar sus actividades en Guinea Ecuatorial y a abandonar el país.

La decisión fue tomada, según un comunicado de la oficina de información diplomática, a causa de las actividades consideradas negativas durante cuatro años. El comunicado explica que la medida no afecta a las buenas relaciones de amistad entre Guinea y Libia.

LA CONFERENCIA SOBRE NAMIBIA, ESTANCADA

Ginebra (Efe). — La conferencia para la independencia de Namibia ha entrado hoy en una fase de incertidumbre, sin que pudiera realizarse ninguna reunión entre las partes enfrentadas.

Portavoces de la ONU confirmaron que durante la jornada sólo se efectuaron una serie de contactos por separado entre los responsables de Naciones Unidas y las delegaciones de Africa del Sur y la Swapo. Los partidos de mayoría blanca de Namibia insisten en una serie de condiciones previas para dar su acuerdo final al plan trazado por la ONU y en particular que ésta retire a la Swapo el reconocimiento como "legítimo representante del pueblo de Namibia".

Aumentan las posibilidades de liberación de los rehenes norteamericanos

Beirut (Efe). — El Parlamento iraní se reunió hoy en sesión a puerta cerrada para debatir dos proyectos de ley relacionados con el asunto de los rehenes norteamericanos, presentados con carácter de urgencia.

El ministro encargado de las cuestiones referentes a los rehenes, Nabavi, sometió esta mañana al Parlamento dos propuestas de ley que, una vez aprobadas, autorizarán al Gobierno a aceptar un «arbitraje», por un lado y a nacionalizar la fortuna del Sha, por otro.

El primer proyecto estipula que «el Gobierno queda autorizado para resolver las diferencias legales y financieras entre la República Islámica de Irán y el Gobierno norteamericano mediante arbitraje aceptable para ambas partes. En cuanto a la segunda propuesta la ley dispone que las propiedades del Sha se consideren nacionalizadas y que el Gobierno está obligado a tomar las acciones necesarias para recuperar estas propiedades, donde quiera que se encuentren».

La presentación de los dos proyectos de ley se efectuó pocas horas después de que el propio Nabavi, en unas declaraciones al periódico teherani «La Revolución Islámica», afirmó que el Gobierno había aceptado «las propuestas argelinas referentes a garantías internacionales de los Estados Unidos, en vez de depósitos de fondos en Bancos argelinos».

La televisión estadounidense informó anoche a este respecto que Teherán y Washington llegaron a un compromiso por lo que a la cuantía de los bienes iraníes en los Estados Unidos se refiere. Según estas fuentes, las dos partes negociadoras fijaron estos bienes en 9.500 millones de dólares.

El presidente argelino Chadli Bendjedid ha recibido hoy en audiencia al secretario de Estado adjunto de os Estados Unidos, Warren Christopher, informa la agencia argelina de Prensa.

Medios diplomáticos norteamericanos subrayan que Warren transmitió al presidente Chadli el agradecimiento de su Gobierno por su acción como emisario entre Irán y los EE. UU. en el asunto de los rehenes.

M.E.C.D. 2017

JUAN PABLO II APELA A LA COMUNIDAD INTERNACIONAL PARA PONER FIN A LA GUERRA QUE SOSTIENEN IRAK E IRAN

El Cuerpo Diplomático felicitó el año nuevo al Papa

Ciudad del Vaticano (Efe) El Papa Juan Pablo II ha hecho hoy un llamamiento, a la comunidad internacional para que intervenga en el conflicto entre Irak e Irán y ponga fin a la guerra ambos países.

La paz fue uno de los principales temas del discurso dirigido por el Pontífice al Cuerpo diplomático acreditado ante la Santa Sede, con ocasión de las felicitaciones de año nuevo.

El Papa afirmó que la paz no puede medirse "solamente por la ausencia de enfrentamientos directos entre las máximas potencias".

¿Puede la comunidad internacional —preguntó el Pontífice— resignarse a la prolongación de una guerra tan tremenda como la que dura desde hace meses entre Irak e Irán?.

"Las víctimas que dejan su vida en la misma, los pueblos sometidos a sufrimientos y privaciones —añadió— los recursos que se reducen en uno y otro país, todo ello basta para llamar a la conciencia de los gobernantes y de los pueblos que asisten a ese drama sin reaccionar".

En el resto de su discurso el Papa subrayó la importancia para "el componente humano de la paz" del respeto a los derechos humanos, de la libertad religiosa y de la cultura nacional de cada pueblo.

El Papa se refirió igualmente al aspecto "desastroso" para toda la humanidad de la carrera armamentista y señaló que para la solución de tensiones como la que se registra en el Oriente Medio es preciso tener en cuenta "las exigencias de todos los pueblos interesados".

Finalmente Juan Pablo II formuló, un nuevo llamamiento a Argentina y Chile para la "solución feliz" de su litigio en la zona austral

"La petición de mediación dijo al contestar al discurso de felicitación de año nuevo, pronunciado en nombre de todo el Cuerpo diplomático por su decano, el embajador de Guatemala, ha sido una señal de buena voluntad notoria"

AUDIENCIA A UN PREDICADOR BAUTISTA

Ciudad del Vaticano (Efe). El Papa Juan Pablo II recibió hoy lunes aquí en audiencia privada al famoso predicador bautista Billy Graham, de nacionalidad estadounidense.

El pastor Graham se encuentra en Europa con ocasión de los doctorados "honoris causa" que le han conferido la Universidad de Varsovia y la Facultad de Teología protestante de la Universidad de Budapest.

A travs del secretario para la unión de los cristianos, el pastor Graham había solicitado el encuentro con el Papa para manifestarle su respeto, en su calidad de pastor bautista y personalidad del mundo protestante, según pudo saber la agencia "Efe" de fuente vaticana.

MINISTERIO DE TRANSPORTES Y COMUNICACIONES

SUBDELEGACION PROVINCIAL DE TRANSPORTES TERRESTRES DE BURGOS

INFORMACION PUBLICA

«AUTOMOVILES SOTO Y ALONSO, SOCIEDAD LIMITADA», titular del servicio público regular de viajeros, equipajes y encargos por carretera entre FRIAS Y BURGOS, POR TRESPADERNE Y BRIVIESCA, CON HIJUELAS — UNIFICACION DE CONCESIONES NUMERO 4, solicita:

1. Suprimir los sábados, la expedición simple que entre BURGOS Y FRIAS, POR TRESPADERNE Y BRIVIESCA efectúa su salida de Burgos a las 17,45 horas, prolongando hasta FRIAS la expedición que entre BURGOS Y TRESPADERNE por BRIVIESCA efectúa su salida de Burgos a las 13,30 horas, quedando, por tanto, establecido el servicio, en tal día de la semana, con una expedición de ida y vuelta con salida de Frías a las 6,30 horas y de Burgos a las 13,30 horas.

2. Suprimir los sábados la expedición completa que se realiza en el servicio combinado entre BURGOS Y BRIVIESCA y entre BRIVIESCA Y LOGROÑO que efectúa su salida de Burgos a las 10,15 horas y de Logroño a las 16,30 horas, quedando, por tanto, establecido el servicio, en tal día de la semana, con una expedición de ida y vuelta con salida de Burgos a las 7,45 horas y de Logroño a las 13,30 horas, y

3. Modificar los sábados el horario de salida de Burgos, efectuándolo a las 13,30 horas, en vez de a las 17,45 horas, que tiene autorizado, en el servicio entre POZA DE LA SAL Y BURGOS, quedando, por tanto, establecido el servicio, en tal día de la semana, con una expedición de ida y vuelta con salida de Poza de la Sal a las 7,30 horas y de Burgos a las 13,30 horas.

En cumplimiento de lo dispuesto en el artículo 11 del vigente Reglamento de Ordenación de los Transportes Mecánicos por Carretera de fecha 9 de Diciembre de 1949 («Boletín Oficial del Estado» del día 11 de Enero de 1950) se abre INFORMACION PUBLICA durante el plazo de VEINTE DIAS HABILES, contados a partir del siguiente al que tenga lugar la inserción de este anuncio en el «Boletín Oficial de la Provincia» para que cuantas personas naturales o jurídicas se encuentren interesadas puedan presentar por escrito en esta Subdelegación Provincial de Transportes Terrestres sita en la calle Fernando Alvarez, N.º 3, de esta ciudad de BURGOS, durante las horas de oficina y previo examen de la petición, cuantas observaciones estimen convenientes.

Se convoca expresamente a esta Información Pública a la Excma. Diputación Provincial de Burgos, al Excmo. Ayuntamiento de Burgos, a la Asociación de Empresarios del Transporte de Viajeros por Carretera de la provincia de Burgos, a las Corporaciones de las localidades de Frías, Montejo de Cebas, Quintana Martín Galíndez, Santocildes, Quintanamaría, Palazuelos, Trespaderne, Cereceda, Oña, Tamayo, Teminón, Pino de Bureba, Hermosilla, Cornudilla, Barrios de Bureba, Terrazos, Quintanillabón, Briviesca, Prádanos de Bureba, Castil de Peones, Alcocero de Mola, Quintanavides, Monasterio de Rodilla, Fresno de Rodilla, Santa Olalla de Bureba, Quintanapalla, Atapuerca, Rubena, Revillagodos, Cameno, Grisaleña, Zuñeda, Berzosa de Bureba, Fuentebureba, Villanueva de Teba, Pancorbo, Altable, Poza de la Sal, Lences, Castil de Lences, Carcedo de Bureba, Rublacedo de Abajo, Rublacedo de Arriba, Temiño, Riocerezo, Hurones, Villayerno Morquillas, Robledo de Temiño, Rioseras, Sotopalacios, Vivar del Cid y Quintanilla Vivar, así como a los titulares de los servicios regulares de viajeros por carretera siguientes: MADRID A SAN SEBASTIAN; MADRID A SANTANDER; BURGOS A MIRANDA DE EBRO; BURGOS A EIBAR, POR VITORIA; SANTO DOMINGO DE LA CALZADA A BURGOS, con prolongación e hijuelas; OÑA A MIRANDA DE EBRO, con hijuela; BURGOS a BILBAO, con hijuelas; BARCINA DEL BARCO A BRIVIESCA, con hijuela; MIRANDA DE EBRO A VILLARCAYO; MIRANDA DE EBRO A LOGROÑO; MIRANDA DE EBRO A SANTANDER; BELORADO A BRIVIESCA; LOGROÑO A BURGOS, POR SANTO DOMINGO DE LA CALZADA; FRESNEDA DE LA SIERRA A BURGOS y TINIEBLAS DE LA SIERRA A BURGOS, con prolongación.

EL SUBDELEGADO PROVINCIAL DE TRANSPORTES TERRESTRES,
Ilegible

Asesinatos de niños negros en Atlanta

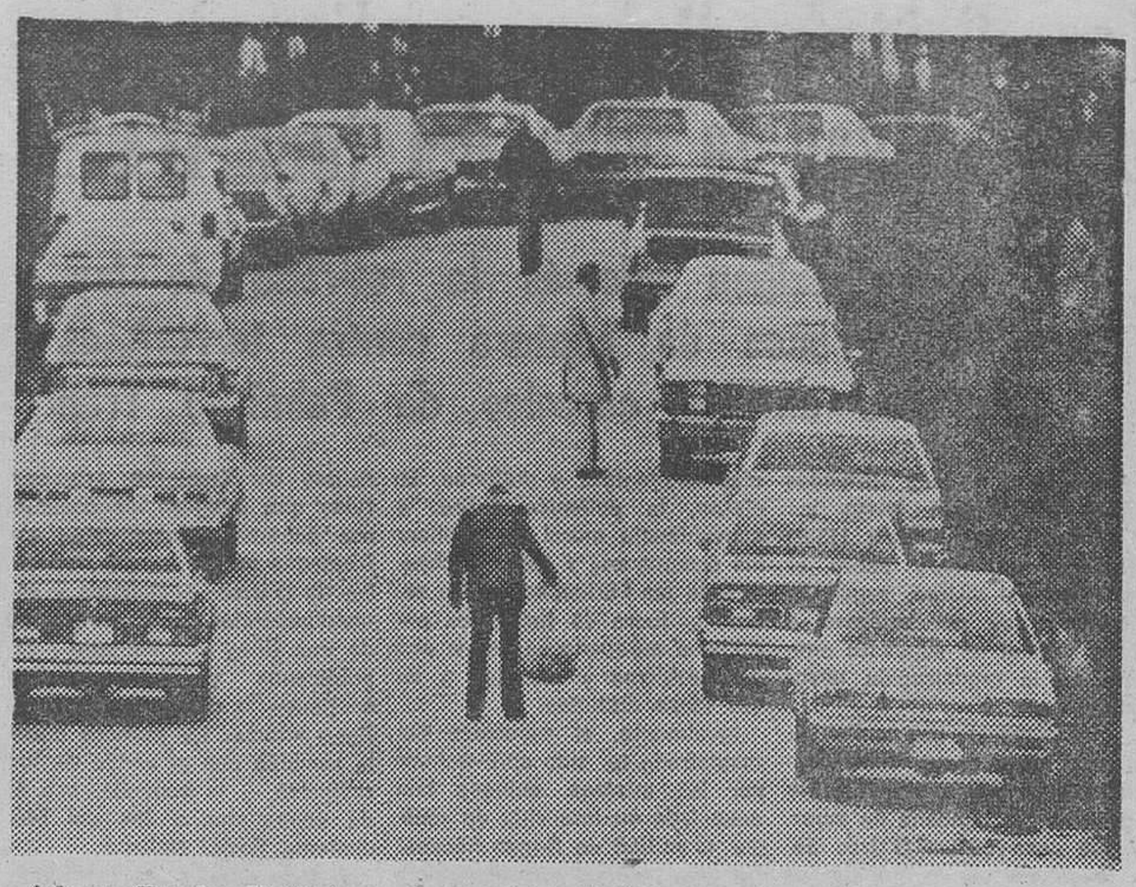

Atlanta (Estados Unidos). — Coches de la Policía, a ambos lados de la carretera en Eastpint (Georgia), cerca de una zona boscosa en la que han aparecido esqueletos de lo que parecen ser niños de corta edad. Unos 300 policías baten la zona, donde hasta el momento han sido hallados once niños negros asesinados y otros dieciséis han desaparecido desde Julio de 1979. — (Telefoto EFE-AP).

Ofensiva guerrillera en El Salvador

(Viene de primera pág.)

San Vicente, Chalaltenango y otras ciudades estaban sometidas a los ataques guerrilleros. La ciudad de Mejicanos no ha podido ser tomada por el Ejército desde que el sábado cayera bajo control de la guerrilla. El cuartel aéreo de Ilopango esta sometido a ataques.

Las noticias de última hora indican que la guerrilla controla parcialmente tres capitales del Departamento, San Vicente, La Paz y Santa Ana y otras veinte poblaciones. La lucha es intensa en algunas provincias, con bajas que aún no se han determinado La capital vive una relativa calma, aunque hoy se han escuchado disparos.

La ofensiva guerillera se ha intensificado hoy, al tiempo que se hacía un llamamiento a la huelga general.

El presidente de la Junta, Napoleón Duarte, la ha calificado como un fracaso total, y se ha referido a la acción de Santa Ana como un caso de sabotaje. Dijo que un capitán, luego de matar al comandante de la guarnición, destruyó con unos 50 soldados el depósito y desertó. Duarte no facilitó datos sobre el número de bajas. Afirmó que la Junta esta dispuesta a aceptar en las próximas elecciones, de 1982, a todos los partidos organizados que acepten las reglas del juego democrático, cualquiera que sea su ideología.

El presidente del Frente Democrático Revolucionario, Ungo, manifestó en Méjico que espera que la guerrilla triunfe antes del 20 de Enero y anunció que un Gobierno no socialista, nacionalista, anti-imperialista e independiente está a punto de constituirse en El Salvador.

Se dice que tanto el Ejército como los izquierdistas quieren consolidar posiciones antes de la toma de posesión de Reagan. La emisora clandestina salvadoreña "Radio Liberación" ha anunciado que pronto se creará un Comité político y diplomático del Frente Farabundo Martí.

En Méjico, el líder del Frente Farabundo Martí ha asegurado que la ofensiva izquierdista debe durar un mes.

COMPRAVENTA DE NIÑOS EN THAILANDIA

Aunque las autoridades consideran exagerado hablar de «esclavitud», reconocen que el problema no tiene fácil solución debido a la gran pobreza del país

Bangkok Crónica AFP-FIEL Servicios Especiales EFE, po Jim Wolf, en exclusiva para DIARIO DE BURGOS). — La explotación de niños en Thailandia —que según ciertas opiniones equivale a un verdadero tráfico de esclavos que proporciona mano de obra a fábricas, casas de citas o salones de masaje— continuará en los próximos años, acaba de admitir Vicht Saengthong, jefe del Departamento de Trabajo.

En una entrevista concedida al «Bangkok Post», Vicht reconoce que el problema «será difícil de resolver» debido a la pobreza crónica que reina en el país, a lo reducido del período de educación obligatoria (solamente seis años) y al rápido aumento de la población.

Sin embargo, Vichit cree que es exagerado hablar de esclavitud.

GANANCIAS INMEDIATAS

El verano pasado, la opinión pública internacional tuvo conocimiento de este problema del trabajo infantil en Thailandia cuando un especialista británico en cuestiones sociales, Timothy Bond, reveló ante un reunión de las Naciones Unidas sobre la esclavitud que cada semana se venden en Bangkok unos 500 niños.

Por aquella misma época, unas afirmaciones similares hechas por la sociedad contra la esclavitud, con sede en Londres fueron enérgicamente desmentidas por Vichit, que en Julio fue elegido presidente de la oficina de gobernadores de la Organización Internacional del Trabajo.

Bond declaró que él personalmente había comprobado la existencia de este mercado de niños y que había adquirido dos muchachos de 12 y 13 años de edad, por un total de 35 dólares, en la estación central de Bangkok.

Añadía Bond que los que realizaban este comercio eran verdaderos profesionales. Bond devolvió los niños a sus padres.

Dice también que pudo observar cómo niñas de once y doce años eran vendidas a casas de citas por «cazadores» profesionales de niños e incluso por sus propios padres, deseosos de obtener ganancias inmediatas.

SIN PROTECCION SOCIAL

En Thailandia, la edad mínima legal para trabajar es de doce años, pero altos funcionarios reconocen en privado que numerosos niños menores de diez años trabajan por un salario inferior al mínimo legal.

La Sociedad contra la Esclavitud pidió a la ONU que se tomaran medidas para poner fin a la compraventa de niños en Thailandia donde, según ciertos cálculos, trabajan 3,5 millones de niños menores de catorce años. La cifra reconocida por las autoridades de Bangkok es 986.000.

Por otra parte, la legislación laboral thailandesa no se aplica más que al sector industrial, lo que priva a 16 millones de personas —el 80 por ciento de la mano de obra total de toda protección social.

REBAJAS en TEXTILES MARIN
¡¡APROVECHESE!!

PALA DE ORUGAS

Se necesita una de 80/100 HP. con brazo retro para llevar martillo de 400 kilos. Indispensable perfecto estado funcionamiento. Ofertas: Apartado 90. PALENCIA

M.E.C.D. 2017

NACIONAL

DESCARRILA UN TREN EN GUIPUZCOA: TRES MUERTOS

Abatido a tiros, en un robo, el dueño de un bar

Fallece en accidente, el industrial chocolatero Elgorriaga

San Sebastián (Efe). — Tres muertos, siete heridos graves y numerosos lesionados de distinta consideración es el balance del descarrilamiento ocurrido a las 13,17 horas de hoy en el kilómetro 22,51 del ferrocarril Bilbao-San Sebastián, a la altura de Durango-Cartisano.

Según ha sabido «Efe», descarriló la máquina, la cual pegó contra un poste. En el interior del carruaje todavía permanecen los tres cadáveres.

Al lugar del siniestro se ha dirigido numerosos efectivos del «DYA», «Cruz Roja», Guardia Civil y personal de la compañía «Ferrocarriles Vascongados».

Técnicos que han inspeccionado el lugar del descarrilamiento del tren que cubre el trayecto Bilbao-San Sebastián han descartado que el accidente se haya debido a un exceso de velocidad, según han señalado a «Efe».

El descarrilamiento tuvo lugar a la salida de una curva y la máquina siguió sola aproximadamente unos 100 metros, mientras que los cuatro vagones restantes del convoy se salieron de la vía.

IDENTIFICADOS LOS TRES MUERTOS EN EL DESCARRILAMIENTO DE GUIPUZCOA

San Sebastián (Efe). — La identidad de las tres personas muertas en el descarrilamiento que ha tenido lugar hoy en Guipúzcoa ha sido confirmada a últimas horas de esta tarde por la Policía Municipal de Elgóibar.

Las víctimas son. Mercedes Conde Lorenzo, de 45 años, natural de Pacinos (Orense) y residente en Eibar, y su hijo Francisco Javier Iglesias, de 14 años. La tercera víctima es Josefina Jurado, casada y con cuatro hijos, y residente en el Barrio Mendaro de Eibar.

MUERTO A TIROS EL PROPIETARIO DE UN BAR DE SALOU

Salou (Tarragona) (Efe). — El propietario de un bar de Salou, Francisco Perales Viñadeu, de 33 años, fue hallado muerto, con dos disparos, en su domicilio de esta localidad.

Parece que los hechos se produjeron cuando dos individuos penetraron en la vivienda para robar y, al ser sorprendidos por su propietario, le dispararon dos veces con una escopeta.

JOSE MIGUEL ELGORRIADA, MUERTO EN ACCIDENTE

Bilbao (Efe). — El cadáver de José Miguel Elgorriaga Ugarte, de 53 años de edad, propietario de «Chocolates Elgorriada», ha aparecido hoy en la autopista Bilbao-Behovia, a la altura de la localidad vizcaína de Zaldívar. El cuerpo estaba, al parecer, debajo del coche.

El hecho ha sido descubierto esta mañana por la Guardia Civil.

No se descarta la posibilidad de un accidente, ya que el pretil de la autopista en ese tramo se encuentra roto. De cualquier forma, en fuentes oficiales no han querido pronunciarse al respecto hasta que el suceso no esté totalmente esclarecido.

El lugar exacto donde apareció el coche y el cadáver es el kilómetro 81 de la Bilbao-Behovia, en dirección a San Sebastián. Después de saltarse el pretil, el automóvil rodó varios metros por un terraplén hasta caer en una especie de alcantarilla, donde había bastante agua.

Conocido el suceso, los hermanos de José Miguel Elgorriada, Manuel y Juan José, salieron desde Irún en dirección al lugar del accidente.

Desde el pasado jueves se ignoraba el paradero del señor Elgorriaga Ugarte.

El señor Elgorriaga, casado y con dos hijos, salió de San Sebastián, localidad donde está domiciliado, en la indicada fecha con dirección a Burgos, donde tenía que realizar algunas gestiones relacionadas con la empresa de la que es propietario y presidente del Consejo de Administración.

Hacia las ocho de la tarde llamó a su casa y puso en conocimiento de su familia que salía de Burgos en dirección a San Sebastián. Ese mismo día, a media mañana, sedún ha sabido «Efe» en fuentes familiares, llamó también a su casa, como solía hacer habitualmente, para preguntar por la familia.

El último contacto con el industrial desaparecido fue a las doce de la noche de ese mismo día, cuando informó por teléfono, que se demoraría un poco en la llegada.

POR EL TEMPORAL

DISMINUYERON LOS ACCIDENTES MORTALES DE CIRCULACION

Madrid (Logos). — El temporal de nieve registrado en casi todo el país durante los últimos días puede haber dado paso a un aumento de pequeños accidentes de circulación, pero, por el contrario, puede haber influido igualmente en la disminución del tráfico rodado y en el consiguiente menor número de accidentes graves registrados del pasado fin de semana.

Dieciocho muertos y diez heridos graves es el balance de los diecisiete accidentes mortales de circulación registrados de viernes a domingo pasado, ambos inclusive, según datos provisionales facilitados a «Logos» por la Dirección General de Tráfico.

Calzada deslizante, irrupción de peatones en la misma y velocidad inadecuada, fueron las tres principales causas de estos accidentes.

INTERNACIONAL

Cinco muertos en una explosión de gas

Mientras su madre bailaba en una discoteca, perecían abrasados en casa sus once hijos

Marsella (Francia) (Efe). — Cinco personas han resultado muertas y seis heridas en Marsella, a consecuencia de una explosión de gas en un edificio del barrio de Cannet, en esta localidad meridional de Francia.

La explosión se produjo en la noche del domingo, poco después de que los vecinos del inmueble llamaran por teléfono a los bomberos para señalar un persistente olor a gas.

Según las primeras investigaciones la explosión fue motivada por un escape de gas en una droguería situada en la planta baja del edificio.

La potente explosión ha destruído la fachada del inmueble, y los dos primeros pisos, mientras que los vecinos de las plantas superiores han tenido que ser evacuados por los bomberos, ya que la escalera quedó totalmente inservible.

UNA MADRE BAILABA MIENTRAS SUS ONCE HIJOS MORIAN EN UN INCENDIO

Washington (Efe). — Una mujer de vientiocho años bailaba en una discoteca mientras once de sus hijos fallecían en un incendio que destruyó su casa.

Las autoridades de East St Louis, en Illinois, donde se produjeron los hechos, han encarcelado a Virginia Williams, madre soltera de doce hijos y embarazada de tres meses de otro.

Los niños, todos ellos menores de once años, murieron en el incendio, provocado al parecer por un calentador de gas defectuoso.

El único hijo superviviente de esta mujer, sin empleo, se salvó porque vive con unos familiares en el Estado de Missouri. Virginia Williams podría ser acusada de desatender a sus hijos, ya que, frecuentemente, les dejaba solos en casa.

JAMAICA: EL INCENDIO MAS COSTOSO

Montego Bay (Jamaica) (Efe). — Después de más de 48 horas de esfuerzos desesperados, los bomberos lograron extinguir hoy al fin el incendio del puerto franco de Montego Bay, donde ardieron más de cien mil barriles de combustible.

El primer ministro, Edward Seaga, anunció hoy al país que el incendio, supuestamente provocado en un acto de sabotaje, ha causado pérdidas por valor de más de diez millones de dólares y heridas a cinco bomberos.

El siniestro comenzó al amanecer del sábado al arder cuatro de los cinco depósitos de keroseno y gasolina, sin que el Cuerpo de bomberos local y de las parroquias vecinas lograsen sofocarlo.

NICARAGUA: ONCE MUERTOS EN DOS ACCIDENTES DE TRANSITO

Managua (Efe). — Once personas, todas nicaragüenses, perecieron el pasado fin de semana aquí en dos accidentes de tránsito.

La Policía dijo hoy que los fatales accidentes se registraron en la tarde del domingo en la carretera León-Managua.

Veraneantes que regresaban a esta capital de Playas del Pacífico a bordo de una camioneta se estrellaron contra un autobús de pasajeros que circulaba en sentido contrario.

La mayoría de los ocupantes de la camioneta, habitantes del barrio «Monseñor Lezcano» de esta capital, murieron en el choque.

En la misma ruta se produjo otro choque entre un «jeep» y otro autobús de pasajeros que dejó dos muertos.

ATENCION GAMONAL
TEXTILES MARIN
JUNTO BARRIADA INMACULADA
¡¡¡ GRANDES REBAJAS!!!

EXPLOSION EN UNA FABRICA DE GAS: UN MUERTO Y CINCO HERIDOS LEVES

Valencia (Efe). — Una persona muerta y otras dos heridas levemente es el resultado de la explosión registrada el domingo en la fábrica de gas Lebón, situada entre la Avenida del Puerto y la de Baleares y que abastece a la ciudad de Valencia.

La explosión se produjo en uno de los bloques de las instalaciones y nada más oírse ésta se vio una gran llamarada, que hizo que los vecinos salieran de sus casa a la calle, produciéndose durante unos momentos escenas de desconcierto.

La víctima mortal es el empleado de la fábrica, Francisco Pérez Lázaro, de 54 años, casado, natural de Viver y residente en Valencia, quien falleció a causa de las lesiones que sufrió al ser alcanzado por tuberías y maquinarias. Los heridos son: Juan Ramón Gorri Bea y Casildo Romero Escudero, con pronósticos leves y que fueron atendidos en el Hospital Clínico de Valencia.

CONTINUA ARDIENDO LA FABRICA DE MUEBLES

Valencia (Efe). — Continúa ardiendo la fábrica de muebles que esta tarde sufrió un aparatoso incendio que hasta el momento no ha podido ser controlado por los Bomberos del Parque de Valencia.

El siniestro comenzó en el almacén de embalaje de la citada fábrica, sita en la calle Campos Crespo. Se personaron inmediatamente 9 unidades de bomberos y técnicos, quienes dirigen las operaciones para proceder lo antes posible a la extinción del incendio.

LOCAL Y PROVINCIAL

TRES HERIDOS EN CHOQUE

Detenciones practicadas por la Guardia Civil

Por Fuerzas de la Guardia Civil han sido detenidos Alfonso Nebreda San Salvador, de 18 años; María Luisa Bareño Canosa, de 24 y María Angeles Anayra de la Hera, de 23, todos ellos residentes en Bilbao, como presuntos autores de un robo cometido en Talleres Aldama, de Pancorbo, de donde se apoderaron de 13.000 pesetas y un reloj. Asimismo en el momento de la detención les fueron ocupados varios gramos de «hachís» y una dosis de heroína.

HALLAZGO DE UN PROYECTIL

En una huerta sita en el lugar conocido por «Fuente Zanco», del término de Espinosa de los Monteros, el titular de dicha huerta, Pedro Zorrilla Pereda, halló un proyectil, que aparecía completamente oxidado y que se estima procede de la pasada contienda civil. Se cree que el referido proyectil fue arrastrado por las aguas de las recientes inundaciones hasta el lugar donde ha sido hallado.

CHOQUE DE VEHICULOS CON TRES HERIDOS

En la carretera Madrid-Irún, en el término de Miranda de Ebro, el turismo BU-3866-C, conducido por Lorenzo Ferrero Vara, de 36 años, chocó con el camión BU-0344-D, conducido por Tomás Giménez Rojas, de 63 años

El conductor del coche ligero presenta heridas leves y graves las ocupantes Isabel de Pablo Castalago, de 34 años y Natividad España Marroquí, de 35.

Practicó diligencias la Agrupación de Tráfico de la Guardia Civil

Otras referencias nos dan cuenta de haberse registrado numerosos accidentes de circulación en toda a provincia, como consecuencia de la nieve, pero sin consecuencias graves.

ROBO EN UN ALMACEN DE PRODUCTOS DE BAÑO

Ayer se registró un robo en un almacén de productos de baño, sito junto a Papalera del Arlanzón, en Villayuda. El autor o autores se llevaron cortinas y dos juegos de baño, todo ello valorado en 100.000 pesetas. Fue presentada la correspondiente denuncia en la Comisaría del Cuerpo General de Policía.

BREVE

DISPARAN CONTRA UN JOVEN POR NO PERMITIRLES ENTRAR EN LA VIVIENDA DONDE RESIDE

Madrid (Efe). — Antonio Mendoza Romero, de 17 años, sufre lesiones graves por arma de fuego, que le fueron causadas por dos individuos enmascarados, al no franquearles el paso al interior de su vivienda cuando pretendían entrar en ella en busca de una joven.

El suceso tuvo lugar a las 8,30 de ayer, en el Paseo de Las Acacias, 3, cuando los agresores llamaron a la puerta, que les abrió el padre del herido, y preguntaron por una sobrina de éste, que en ocasiones reside en la misma vivienda.

Al informarles que no se encontraba allí, los dos desconocidos trataron de comprobarlo personalmente. Se opuso a ello Antonio Mendoza y resultó alcanzado en la cadera y en un brazo por dos disparos efectuados contra él por los dos individuos.

ROBARON DOS MILLONES EN MONEDAS DE ORO

Madrid (Logos). — A dos millones de pesetas en monedas de oro y 65.000 en metálico asciende el botín conseguido por dos encapuchados que tras intimidar con sendas pistolas penetraron en el domicilio de Luis Santiago Jiménez, a quien amordazaron según informa la Policía.

El señor Santiago Jiménez se apresró a abrir la puerta y acto seguido le ataron y encerraron en el servicio.

A continuación, los delincuentes desvalijaron el piso y obtuvieron las monedas de oro y el dinero metálico.

CAE UN COCHE AL MAR Y MUEREN SUS DOS OCUPANTES

Cariño (La Coruña) (Efe). — Dos personas han muerto tras precipitarse al mar el vehículo en el que viajaban, suceso ocurrido en el muelle de Cariño.

Se cree que el accidente ocurrió en la pasada noche, al no percatarse el conductor del fin de zona terrestre y caer al agua. Esta mañana, un marinero observó cristales sobre la cubierta de un barco atracado en la zona del muelle y dio aviso a un hombre-rana que, tras intensos trabajos, localizó en el fondo del agua un vehículo en cuyo interior se encontraban los dos cadáveres.

Las víctimas son Félix Freire Muiños, de 21 años, vecino de Fene, que cumplía el servicio militar en la Armada en El Ferrol, y María José Pena Quizá, de 19 años, estudiante, vecina de la parroquia cariñense de Piedra.

COLISION DE MAS DE CIENTO VEINTE COCHES

Madrid (Efe). — Más de ciento veinte automóviles colisionaron, pasadas las ocho de la mañana, en la carretera de Barajas, a causa del piso deslizante por la nieve, formando una «culebra mecánica» de más de 3 kilómetros.

El origen de la múltiple colisión fue el derrape del autobús que efectúa habitualmente el recorrido Plaza de Colón-Aeropuerto de Barajas, con el que se inició el inevitable alcanzamiento entre los automóviles que circulaban tras él.

A pesar del espectacular choque, no se han registrado heridos.

M.E.C.D. 2017

MIRANDA

Constitución de la nueva Junta Directiva y de las diversas comisiones de trabajo de la Cofradía de San Juan del Monte

Nuestro corresponsal, don A. Salvador Moneo Gómez, vicepresidente de la entidad

Ha sido nombrado presidente del Comité regional de los Campeonatos Nacionales Escolares, D. Victoriano Aguirrebeña

COMPOSICION DE LA JUNTA DIRECTIVA DE LA COFRADIA DE SAN JUAN DEL MONTE

Tras de la reunión consultiva celebrada el pasado día 7 del presente mes convocada por el presidente electo de la Cofradía de San Juan del Monte, D. Esteban García González, la Junta directiva quedó compuesta por los siguientes cofrades:

Presidente honorario y asesor, Jaime Ruiz Bilbao.

Presidente, Esteban García González.

Vicepresidente, A. Salvador Moneo Gómez.

Adjuntos a la presidencia, Luis Tricio Gómez y José María Villegas Merino.

Secretario general, Jesús Arroyuelo Menéndez.

Tesorero, Pedro Montoya Pérez.

Contador, José García Sáez.

Jefe de Protocolo. Benito Pobes Lacalle.

Adjunto, Francisco San Emeterio Pérez.

Relaciones con el Ayuntamiento, Luis Busto Salazar.

Vocales, Manuel García López, Pedro Serna Hierro, Prudencio Montemayor Manero, Francisco Javier Ameyugo Martínez, José María Vergara Cristóbal, Julio Gutiérrez Cabello Sánchez, Román Mayora Pérez deMendiguren.

Adjuntos a la Junta directiva: Todos los jefes de las Peñas sanjuaneras, que tendrán voz y voto.

REUNION DE TRABAJO DE LA JUNTA DIRECTIVA DE LA COFRADIA DE SAN JUAN DEL MONTE

El domingo a las once de la mañana en su domicilio social «Bar Suizo», se reunió la nueva junta directiva de la Cofradía de San Juan del Monte, para tratar de diversos asuntos, todos ellos relacionados con la iniciación de sus gestiones en el nuevo ejercicio.

En primer lugar el secretario general Sr. Arroyuelo Menéndez, dio lectura al acta de constitución, cuyo contenido siendo de conformidad, fue aprobado.

En ausencia del tesorero, Sr. Montoya Pérez, el Sr. Tricio Gómez dio a conocer el estado actual de la Tesorería, según balance de la Junta anterior en el que figuran unas ochenta y ocho mil pesetas de déficit. Se discutió este punto, puesto que hay constancia de que, por error u omisión, hay otras partidas a liquidar, como asimismo otras que conviene aclarar entre los tesoreros entrante y saliente, con el fin de que el estado de cuentas quede totalmente al día, tanto en las facturas pendientes de pago como de cobro. En esto último, se hizo saber que se habían cobrado algunas de las partidas pendientes. Una vez aclarados todos los conceptos, se levantará acta notarial, en la que se reflejen con exactitud todas las circunstancias concernientes a este capítulo.

En tercer lugar, se trató de la puesta al cobro de los carnets de los señores socios, ordenación de los ficheros y captación de nuevos asociados.

Seguidamente se pasó a la formación de las comisiones de trabajo por orden de urgencia, quedando constituidas las siguientes:

Organizadora de la canción del blusa. Espectáculos:

A. Salvador Moneo Gómez, Francisco San Emeterio Pérez, Benito Pobles Lacalle, José María Vergara Cristóbal, Luis Javier Tricio Gómez.

Relaciones con las Peñas:

Julio Gutiérrez Cabello Sánchez, Román Mayora Pérez de Mendiguren, José María Villegas Merino, Pedro Serna Hierro.

Relaciones con los cofrades no pertenecientes a Peñas:

Manuel García López, José García Sáez, Luis Javier Tricio Gómez.

Relaciones públicas:

Benito Pobes Lacalle y Francisco San Emeterio Pérez.

Relaciones con el Excmo. Ayuntamiento:

Esteban García González y Luis Busto Salazar.

Organización trabajos en la Laguna:

Francisco Javier Ameyugo Martínez, Prudencio Montemayor Manero, Julio Gutiérrez-Cabello Sánchez.

Relaciones con los medios informativos:

Luis Javier Tricio Gómez, José María Villegas Merino.

Comisión administrativa:

Jesús Arroyuelo Menéndez, Pedro Montoya Pérez, José García Sáez.

Nota: Todas las comisiones serán presididas por el presidente de la junta Esteban García González o en su ausencia por el vicepresidente A. Salvador Moneo Gómez.

Otros asuntos tratados:

Abrir tres buzones de suscripción de socios, en los bares «Suizo», «Las Manuelas» y «Deportivo».

Abrir un buzón de sugerencias en el bar «Suizo».

Convocar el próximo Festival de la Canción del Blusa.

Organizar la verbena de presentación de reinas de las Peñas y elección de la de la Cofradía, entre las primeras.

Abrir un espacio semanal informativo en la emisora local.

PROXIMAS REUNIONES

Canción del blusa: Hoy martes a las ocho de la noche, se reunirá la Comisión organizadora del Festival de la Canción del Blusa, para iniciar gestiones y planear la participación de los ochotes sanjuaneros en el festival.

Junta directiva: La Junta directiva en pleno se reunirá nuevamente el viernes a las ocho y media de la noche en su domicilio social del bar «Suizo», para seguir organizando las distintas actividades a desarrollar.

NOMBRAMIENTO

El Consejo Superior de Deportes ha programado la organización de los Campeonatos nacionales escolares.

Vista la circular núm. 1-1980 del Excmo. Sr. Secretario de Estado presidente del Consejo Superior de Deportes, fecha 19 de Septiembre de 1980, por la que se dictan las instrucciones para la organización de los Campeonatos Nacionales Escolares, y en cumplimiento de lo dispuesto en su apartado 2.1.5., a Presidencia del Consejo General de Castilla y León ha resuelto designar a D. Victoriano Aguirrebeña Alonso, presidente del Comité organizador de los Campeonatos Nacionales Escolares, que se constituirá con carácter regional en el ámbito territorial del ente preautonómico de Castilla y León.

ENTREGA DE TROFEOS

Finalizando el III Campeonato local de ajedrez, organizado por esta Peña con la colaboración técnica del grupo ajedrez «El Cid». Siendo la participación de 52 participantes en las siguientes modalidades: 15 participantes en cadetes, 21 en infantiles, 12 en alevines y 4 en benjamines.

Haciéndose entrega de trofeos el día 6 de Enero festividad de los Reyes a las 6.30 en la S.R.C. «Los Chachis» a los campeones y subcampeones de cada modalidad, siendo el siguiente resultado:

Cadetes: Campeon, José Antonio Hoyos. subcampeón, Juan Carlos Merino.

Infantiles: campeón, Fernando Hernández, subcampeón, Ricardo Barrio.

Alevines: Campeón, Gustavo Adolfo González. Subcampeón, Arturo Susaeta.

Benjamines: Campeón, Sergio Corcuera. Subcampeón, Ana Rosario Susaeta.

A la más joven: Blanca Luzuriaga, con 7 años de edad.

La más reñida: Fernando Cuadro y José Angel González.

El premio a la consolación fue para María Cruz García.

Haciendo entrega de los trofeos la «Reina» infantil Eva María Escudero Imaz.

A continuación se proyectaron unas películas infantiles, para terminar con una gran chocolatada tanto para participantes como asistentes.

Para finalizar diremos que este III Campeonato de ajedrez ha resultado un completo éxito tanto deportivo como de participación.

La competición corrió a cargo del delegado Javier Monasterio y como árbitro actuó Cesáreo Pastor.

REQUISITORIA

PEDRO MATA ARRANZ, hijo de Pionio y de Isabel, natural de Burgos, provincia de Burgos, de estado civil soltero, de profesión peón de albañil, de 20 años de edad, de un metro setenta y un centímetro de altura, pelo rubio rizado, ojos castaños, nariz pequeña, barba normal, color blanco, usa gafas graduadas, domiciliado últimamente en Alcobendas (Madrid), calle Isabel Pozillo, N.º 8, con número de Diligencias Previas 438-IV-80 por supuesto delito de deserción, comparecerá en el término de 30 días ante el Capitán de Infantería P.E.D. Daniel Hojas Blanco, Juez Instructor del Juzgado Militar del Regimiento de Infantería «Jaén N.º 25» de guarnición en la plaza de Barcelona, bajo apercibimiento de ser declarado rebelde.

Se ruega a las autoridades civiles y militares la búsqueda y captura de dicho individuo que ha de ser puesto a disposición de este Juzgado.

Barcelona, 30 de Octubre de 1980

FABRICA DE PRIMERA LINEA
A ESCALA NACIONAL,
necesita

REPRESENTANTE A COMISION

para su línea de Mamparas y Tabiques móviles insonorizados. Posibilidad de elevados ingresos.

Interesados dirigirse por escrito con amplia información a Ref. N.º 8.773, ELSO PUBLICIDAD, SOCIEDAD ANONIMA. Navarro Villoslada, 1-bis. PAMPLONA.

CENTRO DE IDIOMAS

NUEVOS CURSOS DE

INGLES

COMIENZO: 15 DE ENERO 81
INICIALES Y MEDIOS

HORARIOS:	PARA:
10 a 11 h.	Adultos
13 a 14 h.	Niños EGB
17 a 18 h.	Adultos

SE DISPONE DE POCAS PLAZAS QUE SE OTORGARAN POR RIGUROSO ORDEN DE INSCRIPCION

Obra Social de la
CAJA DE AHORROS
del
CIRCULO CATOLICO

INFORMES Y MATRICULAS EN SECRETARIA
PLAZA DE LA CRUZADA, 3 - 2.º

TELEFONO: 21 87 90

Mañanas, de 11 a 1; tardes, de 5 a 10

LOS BARRIOS DE BUREBA

MUNDO RURAL: UN CAMINO QUE DEBEMOS RECORRER TODOS JUNTOS

Hemos terminado un año, de alegrías, de penas, de proyectos y de fracasos. Un nuevo año se nos abre con nuevas perspectivas e ilusiones. En nuestra vuelta al pueblo, hemos visto a nuestros labradores y ganaderos, entregados de lleno a las labores del campo, a pesar del mucho frío y hielo de estas fechas, aprovechando al máximo la posibilidad de la jornada, con sus tractores yendo y viniendo sobre los largos surcos intentando preparar sus tierras para la siembra y quizá pensando en su soledad y monotonía de las horas de tractor, que aquel trabajo no se va a ver compensado, por los avatares de la vida o del tiempo. Quizá la sequía, la abundancia de agua, unos días de excesivo calor, el fuego, una tormenta, puedan en unos intentes echar al traste todo el trabajo de muchas jornadas. Es el sino de nuestros hombres del campo. Los hemos visto como al volver del campo ya cerrada la noche, con frío en sus miembros y cansancio en su rostro, se han dirigido al establo para cuidar del ganado, limpiar las cuadras, ordeñar las vacas. Jornadas agotadoras. Para ellos las navidades son unos días más. Apenas tiene tiempo para disfrutar, para reunirse en familia y pasar unos momentos agradables en estos días entrañables de la venida de Cristo Niño. Ellos como María y José no encuentran una posada digna donde pueda nacer Cristo. Quizá estos hombres sean los que mejor viven el Misterio de la Navidad. A pesar de los esfuerzos que la Asociación Sanfagún intenta en estos días para hacer unas fechas agradables para todos ellos son por sus obligaciones los que menos pueden disfrutar de estas alegrías. Por eso quisiera pregonar a todos los vientos, que es responsabilidad de todos nosotros, dirigir más nuestra vista a este mundo rural tan olvidado en todos los niveles, para que se sientan arropados, animados, acompañados. Es un camino que debemos recorrer juntos, que no vengamos al pueblo sólo a disfrutar egoísticamente, sino que traigamos cariño, loupañerismo, ayuda moral, todo aquello que pueda ayudar a que la vida de nuestros paisanos sea más digna.

Días anteriores veíamos cómo la Caja Rural intentaba de algún modo promocionar a nuestros hombres con unos cursos de formación este ejemplo lo debemos seguir todos los demás. Entidades públicas y privadas, Asociaciones culturales, deportivas, folklóricas. Particulares con nuestros conocimientos, todos en general con nuestro cariño, comprensión y asesoramiento. Es hora de dejarnos de palabras, de críticas, de quejas infundadas y sistemáticas, de luchas de partidos y familias y nos pongamos a trabajar en serio y con responsabilidad. Hemos de empezar nosotros por resolver nuestros problemas, nuestras cosas. Todas las fuerzas son necesarias todas unidas. La dispersión de fuerzas, la división de fuerzas lleva a los pueblos a la ruina, y más en estos pueblos, donde son ya tan pocos los que están en edad de trabajar.

El cooperativismo, la unión de todos para defender y promocionar nuestro medio de vida, será la solución para defendernos de los desaprensivos que quieren hacer de nuestro trabajo el medio de enriquecerse ellos. Hay entidades dedicadas al campo y preocupadas por nuestros problemass que nos invitan a esa unión y colaboración. No desoigamos su voz. Sepamos escuchar y aceptar todo aquello que viene en nuestro beneficio.

Hemos oído que la Caja Rural, va iniciar una campaña para nuestro campo. Se van a comprar unos terrenos en Briviesca, para crear un complejo de ayuda al campo. Se va hacia la mercalización del grano, del abono, selección de semilla, maquinaria, ganadería, etc. Todo sería inútil si los más interesados en ello se quedaran impasibles ante estas iniciativas, por recelos, pasividad por ilusiones pequeñas o egoísmos. Hay experiencias en otras zonas de Burgos donde estas iniciativas están en marcha con estupendos resultados. No podemos quedarnos descolgados pues sería nuestra ruina. Hoy el perder semanas o meses en la marcha del mundo, es perder muchos años de antes. Y el recuperar este tiempo perdido es muy difícil por no decir imposible.

Mientas vemos a nuestros hombres con sus tractores sobre las frías tierras, les pedimos que busque algún tiempo, para programar, para discutir entre ellos, para reunirse, para buscar el apoyo y la unión de los compañeros de los demás pueblos, para abrir cauces de desarrollo, de colaboración. No será tiempo perdido, sino todo lo contrario. Quitarnos de la cabeza esa idea de que sólo el trabajar de la mañana a la noche es lo que vale y que el reunirse, el comunicarse, el programar, el discutir, el promocionarse es perder tiempo.

La oportunidad de este año es grande. ¿La aprovecharemos? Yo creo que sí. Todos somos necesarios y todos nos vamos a poner a aportar lo mucho o poco que sepamos.

JOSE A. LARREATEGUI

M.E.C.D. 2017

PRIMER TROPIEZO DEL ATLETICO

Unicamente dos equipos de I División consiguieron vencer en su propio campo

La jornada deparó el primer «pinchazo» del Atlético de Madrid, al ceder en su terreno un punto frente a la U. D. Las Palmas, que a punto estuvieron de ser dos. El tropiezo adquiere mayor dimensión, si se une al hecho de que el Valencia —su inmediato seguidor— logró un punto en su visita al Betis, en partido matinal, ya que por la tarue contendieron el Sevilla y el Zaragoza, en la capital hispalense.

En general, la jornada ofreció un carácter ampliamente favorable para los visitantes, pues de los nueve encuentros disputados, en siete consiguieron puntuar. La marca, ciertamente, es singular.

Los únicos que consiguieron defender la fortaleza de su feudo, fueron el Español y el Sporting de Gijón. Por cierto que este «frenazo» a los azulgranas, viene a distanciarles sensiblemente de la lucha por el título y a dar la razón a Maguregui, en el duelo verbal mantenido antes del partido, con Helenio Herrera. Marañón se anotó el único gol del encuentro, a los siete minutos y este tanto ya sirvió para rubricar la victoria, a pesar de que el Barcelona presionó en la búsqueda del empate. Por cierto que en el «Barsa» no se alineó el conflictivo jugador Schuster.

El Sporting fue el otro conjunto que sumó un triunfo en casa, anotándose un claro 3-1 sobre el Hércules. A pesar de dicho tanteo, la victoria no resultó cómoda para los asturianos.

¿Ha aflojado en su gran tren inicial el Osasuna? El bravo conjunto navarro parece no acusar últimamente la solidez de sus comienzos. En esta oportunidad cayó batido por un concluyente 0-3 frente a sus vecinos donostiarras, quienes con esa amplia victoria escalan diversas posiciones. A ello contribuyó la recuperación de López Ufarte que dio la sensación de volver por sus fueros.

Esta fue la única victoria «a domicilio», pues todas las demás salidas positivas —seis en total— se cerraron con empates.

Señalemos la igualada a dos del «Manzanares», donde el líder empató un poco en última instancia y merced a un penalty de esos que sabe buscar Rubio con su peculiar habilidad en el regate dentro del área. Pero tan sólo seis minutos antes del final, los canarios iban ganado por 1-2. Llegó el empate y Dirceu, con su potencia en el disparo estableció la igualada.

También el Valencia consiguió forzar un empate frente al Betis, haciéndolo a uno, merced a sendos goles de López y Saura.

Con idéntico tanteo de igualada a uno finalizaron el Athletic de Bilbao-Real Madrid, con lo que los madridistas, después de varias jornadas de irse de vacío en sus salidas, han «arañado» un punto. Otro tanto sucedió en Murcia, donde el titular cedió un punto ante su «compañero de fatigas», como es el Salamanca, mientras que el Valladolid arrancó un punto en Almería, con lo que la suerte del cuadro almeriense, como presunto descendido, parece echada. En este caso, no se ha producido esa especie de «milagro» o reacción que en diversas ocasiones se registra con el cambio de entrenador. Arsenio se ha ido, pero todo sigue igual.

Por último, el irregular Zaragoza, forzó un empate sin goles en el campo del Sevilla, con lo que las aspiraciones de éste de alcanzar un puesto para jugar la Copa de la UEFA, ue momento, experimentó un revés.

DELEGADO

PARA LA ZONA DE BURGOS, PRECISA
Empresa de reciente implantación dedicada a Construcción.
Se requiere persona bien relacionada en Organismos relacionados con la Ganadería y Agricultura, como también con oficinas de Proyectos.
Dirigirse a ASMAN, calle Marqués de Murrieta, 3 entreplanta o al teléfono: 22 11 35.. Señorita García.

No hubo acuerdo entre ambos clubs

El partido suspendido, Oviedo - Burgos se disputará el 4 de Febrero en el estadio «Carlos Tartiere»

Al árbitro se le abonaron cuarenta mil pesetas.- No se abrieron las taquillas.- La expedición burgalesa llegó de madrugada

El partido Oviedo-Burgos, suspendido el pasado domingo, a causa de la nieve y correspondiente a la décimonovena jornada de la Liga, se disputará el próximo día 4 de Febrero en el «Carlos Tartiere», a partir de las ocho y media de la noche. En principio, la fecha del 28 de Enero, fue propuesta por los representantes burgaleses. Sin embargo, no sería aceptada por los ovetenses ya que el 25 juegan contra el Sabadell en la «Nova Creu Alta». En principio el acuerdo quedó para el primer miércoles de Febrero y esa resolución ha sido ratificada en la mañana de ayer por ambas directivas. En torno a esta fecha sólo resta la confirmación federativa que sólo suscribirá lo ya pactado entre ambas partes, siempre y cuando, los altos cargos federativos apliquen lo estipulado en el reglamento.

NO SE ABRIERON LAS TAQUILLAS DEL ESTADIO

Pasadas las doce del mediodía del pasado domingo, el colegiado gallego, Taboada Soto, en compañía de los jueces de línea, examinó «in situ» el terreno de juego del «Carlos Tartiere». Unos diez minutos duró la inspección ocular del trío arbitral para sacar las primeras conclusiones de lo que más tarde quedaría confirmado. Las calles ovetenses amanecieron con nieve y frío intenso. Se da la circunstancia de que en Candás, «cuartel general» de la expedición burgalesa, la climatología no resultó tan invernal y el fenómeno blanco no hizo acto de presencia. No obstante, en la capital asturiana la nieve seguía siendo protagonista así es que los directivos del Real Oviedo decidieron no abrir las taquillas del estalio.

Sobre la una y media de la tarde, una llamada telefónica al hotel donde almorzaba la expedición burgalesa comunicaba la suspensión del partido. Esa llamada partió del gerente de la entidad ovetense. Por espacio de algunos minutos se prolongaría y al otro lado del hilo el presidente del Burgos, señor Quintano Vadillo. Las primeras noticias de suspensión pronto llegaron al aficionado y las emisoras del Principado de Asturias lanzaron al aire el aplazamiento del choque.

EL BURGOS LLEGO AL CAMPO A LAS TRES

Jugadores, técnico y directivos del Burgos llegaban a las instalaciones del «Carlos Tartiere» a las tres de la tarde del domingo. Dos horas antes del inicio oficial del encuentro. El estado del terreno de juego había empeorado notablemente y la suspensión se confirmó oficialmente. Minutos más tarde, directivos de ambos clubs mantenían una reunión en las mismas dependencias del estadio asturiano. Pronto saltaron las fechas del 28 de Enero y 4 de Febrero; siendo la última la acordada en principio y ratificada posteriormente en conversación telefónica mantenida por los presidentes de ambas directivas. El viaje de regreso hacia la capital castellana se hizo por Bilbao para llegar a «El Plantío» hacia las cuatro de la madrugada del pasado domingo.

Los directivos que se desplazaron con el equipo no todos viajaron en el autocar. Concretamente, el presidente lo hizo en su propio automóvil con odisea y todo incluído. Hubo rotura de cadenas y tres largas horas de espera en el Puerto de Pajares. Fuentes de «teleruta» nos informaron a eso de las seis y media de la tarde del lunes que algo más de ocho trenes se encontraban paralizados en las inmediaciones del puerto de montaña.

CUARENTA MIL PESETAS COBRO EL COLEGIADO

Otra de las anécdotas de esta suspensión se centró en el abono de derecho de arbitraje y correspondientes dietas al trío arbitral. Como ya se indicó en este reportaje, las taquillas del «Carlos Tartiere» no se abrieron y muy pocos aficionados, en su mayoría curiosos, acudieron al desenlace final de la suspensión. Y a pesar de que el choque no se disputó, el colegiado percibió cuarenta mil pesetas que salieron de los bolsillos de directivos ovetenses. Por lo que se refiere a los gastos que se originen el día 4 de Febrero, estos correrán a cargo del Oviedo, Burgos y Federación Española de Fútbol. El presupuesto para este choque nocturno puede superar fácilmente las doscientas mil pesetas.

EL LUNES ENTRENO TODA LA PLANTILLA

Bajo las órdenes de Luis Astorga, la totalidad de la plantilla del Burgos, entrenó en la mañana del lunes en el propio terreno de juego de «El Plantío», cuyo césped seguía cubierto por la nieve. Un entrenamiento con un partido de rugby. Toda una gozada sobre la nieve y un encuentro informal en una de las zonas anchas del campo. En esta sesión matinal no entrenaron las consabidas ausencias de Rezza, Dacosta, Abajo y Martín Gorospe. Sí entrenó Vitoria pues su visita a los galenos se ha pospuesto para después del partido de Copa contra el Celta de Vigo, a disputar el 21 de este mes con pase de taquilla para los socios. En la sesión de ayer, como en la de hoy no será dirigida por Lucien Müller ya que el primer técnico del Burgos se encuentra en la Ciudad Condal. En la jornada del martes, los jugadores han sido citados para las once de la mañana para proseguir los entrenamientos. El domingo se abre la segunda vuelta y el Burgos juega en el feudo del Levante. La salida hacia Valencia se ha programado para el próximo sábado.

LOPEZ OCHOA

El partido Arandina - Langreo suspendido a causa de la nieve

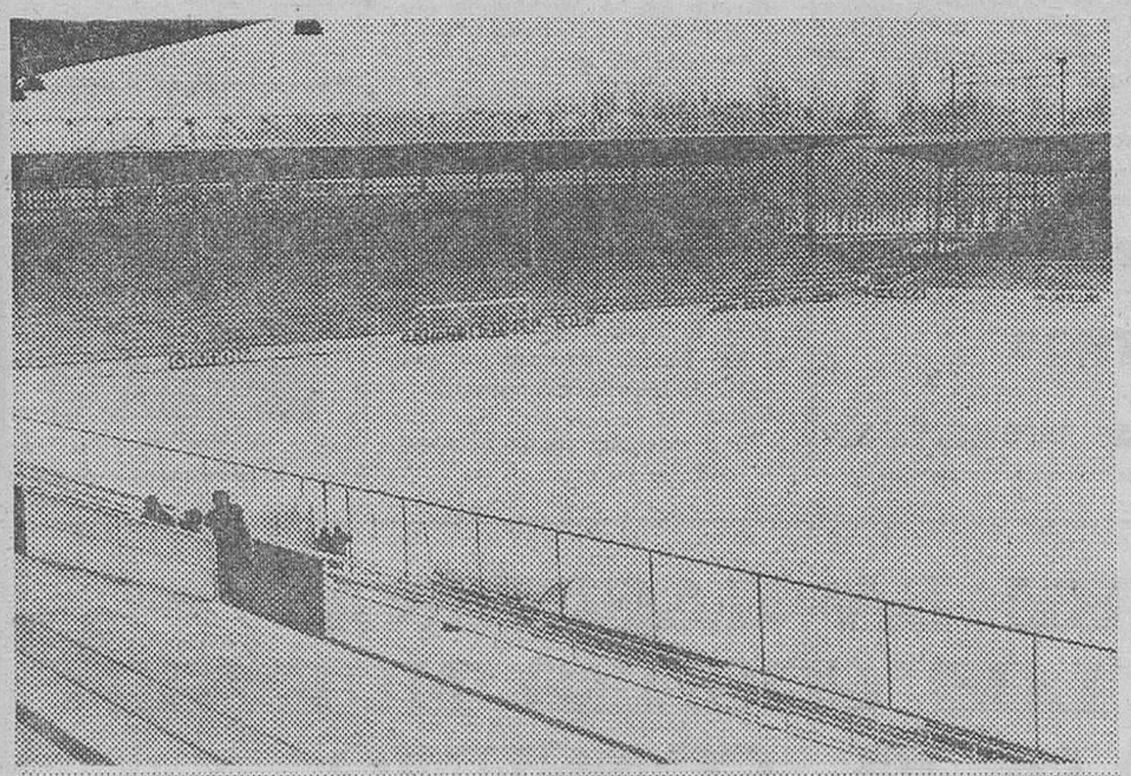

El partido Arandina-Langreo también se suspendió. La nieve fue protagonista y en la primera foto tenemos la prueba que habla por sí sola. En la segunda foto se recogen a los directivos de ambos equipos, junto a los representantes de medios de comunicación que cubrieron la información. — (Foto FEDE).

OBLIGADA EXPLICACION A NUESTROS LECTORES

Las especiales circunstancias que han concurrido en la pasada jornada deportiva, nos obligan en la presente ocasión a interrumpir la edición del suplemento «Especial Deportes».

Según es de todos sabido, el partido Oviedo-Burgos no pudo llevarse a efecto, teniendo que procederse a su aplazamiento para fecha posterior, que seguramente coincidirá con la del día 2 de Febrero próximo. Tampoco han podido celebrarse por causas de los temporales, otros partidos que tenían como protagonistas a distintos equipos burgaleses, comenzando por la Gimnástica Arandina y terminando con el Burgos Promesas, sin dejar de pasar por varios de categoría regional.

Esta serie de factores nos impiden disponer del material informativo y muy especialmente de los testimonios gráficos, lo que hace obligada la suspensión del referido suplemento, que seguiremos ofreciendo en próximas jornadas.

Sirvan estas líneas de aclaración y explicación obligada a nuestros lectores.

GRANDES REBAJAS
en
MAS PIEL
PELETERIA — ANTE — NAPA — NOVAK
VEA NUESTROS PRECIOS
EN PELETERIA
ABRIMOS SABADOS TARDE
AVELLANOS, 10 — BURGOS

M.E.C.D. 2017

LA GIMNASTICA ARANDINA VENCIO AL LANGREO POR 1 - 0

Este encuentro, a disputar el domingo en «El Plantío», hubo de jugarse ayer, en el «José Zorrilla», de Valladolid, por la nieve

Valladolid (Efe). — La Gimnástica Arandina venció al Langreo por un gol a cero, en partido de Liga correspondiente al primer grupo de la Segunda División «B», disputado esta tarde en el estadio «José Zorrilla».

El partido debió disputarse ayer en «El Plantío» burgalés, pero se suspendió por la nieve.

El estadio «Zorrilla» registró una flojísima entrada, con algunos cientos de espectadores, en una tarde de mucho frío.

Al descanso se llegó con el mismo resultado.

Flojo arbitraje del gallego Abucide Ferreras, que tuvo bastantes errores a lo largo del encuentro. Mostró tarjeta amarilla a Maté, de la Arandina.

ALINEACIONES

Arandina. — Juanín, Santi, Cabezas, Valerio, Maté, Romero (Zapico), Lorenzo, Andrés, Soregui, Angulo y Rubén López (Gilé).

Langreo. — Adolfo, Vallina, Corbato, Illenes, Campa, Gastón, José-Luis, Mendo (Tistu), Alfredo (Poncho), Ricardo y Montera.

GOL

El único gol, que sería el del triunfo arandino, se consiguió en el minuto 29, por mediación de Angulo, de fuerte tiro.

COMENTARIO

En el primer tiempo dominó más el conjunto arandino, bien llevado por Rubén López en el centro del campo, que fue el ordenador del juego de los burgaleses, quienes desperdiciaron algunas oportunidades para aumentar el tanteo.

Pero en la continuación, el Langreo, con los cambios efectuados se proyectó al ataque y puso cerco insistentemente sobre la meta de los gimnásticos, que pasó por momentos de serios apuros.

Destacaron, por la Arandina, Rubén López, Santi, Cabezas y Andrés. En el Langreo, Vallina, Corbato y Ricardo.

N. de la R. — Como se hace constar al comienzo de esta breve crónica y saben de antemano nuestros lectores, el partido Gimnástica Arandina-Langreo, fue uno de los muchos que tuvieron que ser suspendidos en la jornada del domingo, a causa de la fuerte nevada, que dejó impracticables los terrenos de juego. Las fotografías de «FEDE» dan fe de ello.

Por otra parte, recordarán que el venir a jugar aquí la Arandina era debido a la sanción que le ha sido impuesta, consistente en la clausura de su campo por dos partidos. Jugar en «El Plantío» suponía de algún modo hacerlo en casa. Y no cabe duda que como opinaba su presidente, hubiera supuesto también la posibilidad de obtener una taquilla aceptable. Pero las cosas se torcieron y una vez decidida la suspensión por el árbitro, señor Abucide Ferreras, del Colegio Gallego, se iniciaron las conversaciones y también las gestiones a nivel federativo, de Comité de Competición y presidencia de Arbitros, con el fin de fijar fecha y lugar para la celebración de este encuentro. Pronto se llegó a un acuerdo, siendo elegido de mutuo acuerdo el estadio «José Zorrilla» de la capital vallisoletana, donde ayer se llevó a cabo la confrontación, con el resultado del que ahora damos cuenta.

FUTBOL JUVENIL

España venció a la selección de Moscú, en el torneo «Víctor Granatkin»

Moscú (Efe). — Al vencer hoy por dos goles a uno a la selección de Moscú, la selección juvenil española logró su tercer triunfo consecutivo en el torneo «Víctor Granatkin», de fútbol juvenil, que finalizará hoy en esta capital.

ARBITRO

Dirigió el encuentro Mushkovets, que tuvo una actuación sin complicaciones.

ALINEACIONES

Selección Española. — Borja, Aspiazu, Francis, Juliá, Sergio, Choya (Ortiz), Michel, Pedraza, Serrano, Tico y Alfaro (Manolo).

Selección de Moscú. — Spitsin, Katinin, Riabtsev, Romanchik, Kazarov, Smirnov, Zotov, Burdanov, Kuznetsov, Kulaguin y Aleiinikov.

GOLES

1-0. Minuto 36. Tico saca una falta desde el lateral izquierdo y remata de cabeza Sergio. El balón rebota en un defensa ruso y va de nuevo a Tico, que remata. Hay otro rebote y, finalmente es Sergio el que, con un dispero a media altura, marca el primer tanto español.

2-0. Minuto 65. Michel se lleva el balón desde el centro del campo hacia el lateral izquierdo, pasa raso al centro del área, donde recibe Manolo, quien, tras driblar a Katinin, remata por bajo y cruzado, fuera del alcance del meta moscovita, con lo que logra el segundo tanto de su equipo.

2-1. Minuto 79. El español Ortiz derriba dentro del área a Burdanov. El penalty lo lanza Kuznetsov, que marca el tanto del honor de la selección moscovita.

Pese al lógico y notorio cansancio de sus jugadores, España logró hacer patente su superior nivel futbolístico ante la selección de la capital de la URSS.

La primera parte fue de neto dominio español, cuyo equipo estuvo a punto de marcar en varias ocasiones, pero sus delanteros fallaron al finalizar las acciones ofensivas. Perdieron oportunidades favorables Alfaro, a los 3 minutos; Choya a los 10 y 16; Tico: a los 17.

En el minuto 23, Choya sufrió un encontronazo y se resintió de una antigua lesión, por lo que fue sustituído por Ortiz.

Al comienzo de la segunda parte, Manolo reemplaza a Alfaro, evidentemente cansado. Se repiten las jugadas de ataque español, pero el balón se niega a entrar. Manolo y Pedraza, los hombres más frescos del once español, son quienes llevan mayor número de peligros a la meta rusa.

Triunfo merecido del bando español, que se mostró siempre superior a su rival.

MASPOLI, FINALIZO SU CONTRATO CON URUGUAY

Montevideo (Efe). — Tras haber logrado el equipo uruguayo la «Copa de oro» como campeón de campeones, su director técnico Roque Gastón Máspoli finalizó el contrato que le tenía vinculado a la selección.

«Estoy contento —dijo a la agencia «Efe»— no sólo por el resultado, sino también porque la selección ha triunfado con un elevado número de jugadores que rondan los 21 años».

Máspoli desmiente los rumores de que, ahora, se trasladaría a España para capitalizar los éxitos del Mundialito: «El hecho de que haya cesado como director técnico, no quiere decir que deje Uruguay, de momento me quedo aquí. En España ya estuve entrenando y es un país al que voy con felicidad, pero ahora no pensé en el cambio».

CALENDARIO DE LA SELECCION ESPAÑOLA DE FUTBOL, CON VISTAS AL MUNDIAL - 82

Madrid (Efe). — Como consecuencia de la participación de la selección española en la fase final del Campeonato del Mundo de 1982, el seleccionador nacional y coordinador de todas las selecciones nacionales, José Emilio Santamaría elaboró, en su momento, un proyecto de preparación que, aprobado por la Junta directiva de la Real Federación Española de Fútbol comprendía tres fases.

La primera de ellas, de Septiembre de 1979 a Junio de 1980, período en el que las diferentes selecciones españolas habrán disputado 34 partidos de los que cabe destacar el que la selección española habrá jugado 12 partidos.

La segunda fase será la gira que se ha programado por el continente americano y cuyo calendario es el siguiente:

JUNIO

17: Salida de Madrid.

20: Partido internacional en Portugal.

23: Partido internacional en Méjico.

26: Partido internacional con el F. C. Puebla.

29: Partido internacional en Caracas (selección peruana).

JULIO

2: Encuentro internacional en Bogotá.

5: Encuentro internacional en Chile.

8: Encuentro internacional en Brasil.

9: Salida para Madrid.

La última fase, que comprende de Septiembre de 1981 a Abril de 1982, la selección jugará todos los meses, como o ha venido haciendo hasta ahora.

En Enero de 1982, se hará una revisión médica. En Febrero, se jugará contra Escocia en España, en Marzo contra Bélgica en Bélgica, y en Abril contra Suiza, en Suiza.

La concentración de la selección está prevista, en principio, a partir del 13 de Mayo de 1982.

Ingresos por quinielas para el Mundial - 82

Madrid (Efe). — Según los datos provisionales anticipados por el Patronato de Apuestas Mutuas Deportivo Benéficas, correspondientes a la décimonovena jornada de quinielas, el Real Comité Organizador de la Copa Mundial de Fútbol de 1982, da a conocer la situación actual de las cantidades a percibir y su aplicación hasta la fecha:

INGRESOS QUINIELAS DECIMONOVENA JORNADA (11.1.81)	
Número total de apuestas	124.958.650,00
0,46125 de participación por Apuestas para el R.C.O.E.	57.637.177,31
RESUMEN GENERAL	
Inversiones a cubrir por el R.C.O.E. con dicha participación	2.270.810.000,00
Cantidades correspondientes a las jornadas 1 a la 14 ya confirmadas por el Patronato	724.430.526,00
Jornadas quince, dieciséis, diecisiete y dieciocho (provisional)	217.657.869,44
Décimonovena jornada de quinielas (provisional)	57.637.177,31
Total	**999.725.572,75**
Diferencia que queda por cubrir con el recargo de las quinielas ...	1.271.084.427,25

DOS MONTAÑEROS, PERDIDOS EN LOS PICOS DE EUROPA

Potes (Santander) (Efe). Dos alpinistas madrileños se encuentran perdidos en los Picos de Europa, probablemente bloqueados por las duras condiciones meteorológicas que registra la zona, mientras grupos de socorro de esta localidad santanderina iniciaron hoy su búsqueda.

Estos grupos de rescate hallaron a última hora la mochila de uno de ellos, en la que estaba su Documento Nacional de Identidad, y consiguieron alejar de la zona, azotada por una fuerte ventisca, a otro grupo de montañeros bloqueados.

Uno de los alpinistas es Rafael Morales, miembro de los equipos de seguridad en la Sede del Partido Socialista Obrero Español, y el segundo, del que se desconoce el nombre, es funcionario del Cuerpo Superior de Policía.

Lea siempre
Diario de Burgos
BURGOS es cosa nuestra

SUBE LA GASOLINA
SUBEN LOS COCHES NUEVOS
BAJA EL CONSUMO

RITMO COCHE DEL AÑO
■ CONSUMO 5 LITROS EN 100 KMS.
■ 5 VELOCIDADES.
■ ECONOMICO EN MANTENIMIENTO.
JOSE BARRIOS, S. L. y AUTOMOBA, S. A:

M.E.C.D. 2017

Resultados y clasificaciones

PRIMERA DIVISION

At. Madrid, 2; Las Palmas, 2.
Osasuna, 0; Real Sociedad, 3.
Betis, 1; Valencia, 1.
Gijón, 3; Hércules, 1.
Español, 1; Barcelona, 0.
Murcia, 1; Salamanca, 1.
Sevilla, 0; Zaragoza, 0.
Ath. Bilbao, 1; Real Madrid, 1.
Almería, 1; Valladolid, 1.

	J.	G.	E.	P.	F.	C.	Ptos.
At. Madrid	19	12	6	1	34	17	30+10
Valencia	19	11	3	5	36	23	25+ 7
Real Sociedad ...	19	10	4	5	30	18	24+ 4
Barcelona	19	11	1	7	32	24	23+ 3
Real Madrid	19	9	4	6	34	18	22+ 4
Gijón	19	7	7	5	25	21	21+ 3
Sevilla	19	8	5	6	17	21	21+ 3
Osasuna	19	8	4	7	20	20	20
Español	19	8	4	7	20	24	20+ 2
Betis	19	8	3	8	29	23	19— 1
Hércules	19	6	6	7	19	19	18— 2
Zaragoza	19	6	6	7	19	19	18— 2
Las Palmas	19	7	4	8	26	29	18— 2
Ath. Bilbao	19	7	3	9	36	37	17— 1
Valladolid	19	4	7	8	22	31	15— 3
Salamanca	19	3	5	11	17	36	11— 9
Murcia	19	3	4	12	16	28	10— 8
Almería	19	2	6	11	13	36	10— 8

SEGUNDA DIVISION (A)

Castellón, 2; Linares, 1.
At. Madrileño, 3; Huelva, 0.
Levante, 2; Santander, 0.
Oviedo-Burgos. (suspendido).
Cádiz, 2; Elche, 0.
Málaga, 1; Sabadell, 1.
Alavés-Ceuta. (suspendido).
Baracaldo, 4; Getafe, 2.
Granada, 2; Castilla, 1.
Palencia, 2; Rayo Vallecano, 0.

	J.	G.	E.	P.	F.	C.	Ptos.
Rayo Vallecano ...	19	8	7	4	19	11	23+ 3
Levante	19	9	5	5	19	12	23+ 3
Castellón	19	7	9	3	22	14	23+ 5
Santander	19	9	5	5	26	18	23+ 5
Elche	19	7	7	5	28	25	21+ 3
Málaga	19	6	9	4	19	20	21+ 1
Alavés	18	7	6	5	25	16	20+ 2
Cádiz	19	8	4	7	22	21	20
At. Madrileño ...	19	7	6	6	26	27	20
BURGOS	18	7	5	6	24	18	19+ 1
Castilla	19	7	5	7	21	18	19+ 1
Huelva	19	6	7	6	16	17	19+ 1
Palencia	19	7	5	7	15	16	19— 1
Baracaldo	19	6	6	7	19	22	18— 2
Sabadell	19	5	7	7	20	25	17— 1
Granada	19	4	9	6	18	23	17— 3
Getafe	19	4	7	8	20	31	15— 3
Oviedo	18	4	6	8	19	22	14— 4
Linares	19	4	5	10	14	27	13— 5
Ceuta	18	4	4	10	18	27	12— 6

SEGUNDA DIVISION (B)

(GRUPO I)

Celta, 5; Logroñés, 0.
Ferrol, 1; Las Palmas At., 0.
Leonesa-San Sebastián, (suspendido).
Ensidesa, 1; MIRANDES, 0.
Alcalá 1; Compostela 1.
Sestao, 2; Torrejón, 0
ARANDINA-Langreo, (suspendido).
Bilbao Athlético, 3; Zamora, 1.
Tenerife, 4; Coruña, 1.
Huesca, 3; Pontevedra, 1.

	J.	G.	E.	P.	F.	C.	Ptos.
Celta	19	12	6	1	41	11	30+12
Coruña	19	13	0	6	28	15	26+ 8
Tenerife	19	10	5	4	29	21	25+ 5
Bilbao Ath.	19	8	6	5	23	15	22+ 2
MIRANDES	19	9	4	6	23	23	22+ 4
Ferrol	19	8	5	6	23	15	21+ 1
Leonesa	18	9	3	6	28	22	21+ 3
Compostela	19	7	7	5	13	13	21+ 3
Alcalá	19	8	4	7	26	20	20
Ensidesa	19	8	4	7	25	23	20
Logroñés	19	7	5	7	28	26	19+ 1
Pontevedra	19	7	5	7	15	19	19— 1
Palmas At.	19	6	4	9	19	23	16— 2
San Sebastián ...	18	6	4	8	16	23	16— 2
Sestao	19	4	7	8	13	20	15— 5
Huesca	19	4	7	8	21	32	15— 5
Torrejón	19	6	2	11	22	31	14— 4
Langreo	18	4	5	9	21	37	13— 5
Zamora	19	3	6	10	17	24	12— 6
ARANDINA ...	18	2	5	11	12	33	9— 9

COMPRAMOS
· ORO ·
COMPRAMOS
PLATA - JOYAS - MONEDAS
Pagamos al contado el mejor precio
Antes de vender su oro visítenos
Compramos papeletas de empeño
VISITENOS: Calle Julio Sáez de la Hoya, N.º 2-1.º
Dpto 4 BURGOS

SEGUNDA DIVISION (B)

(GRUPO II)

Diter, 0; Córdoba, 0.
Badajoz, 0; Algeciras, 0.
Mallorca, 3; Jerez, 2.
Ibiza, 1; Portuense, 1.
Tarrasa, 1; San Fernando, 2.
Cartagena, 2; Barcelona At., 0.
Eldense, 1; Tarragona, 1.
Lérida, 3; Andorra, 1.
Calvo Sotelo, 2; Mérida Ind., 1.
Jaén, 6; Vall Uxó, 3.

	J.	G.	E.	P.	F.	C.	Ptos.
Córdoba	19	12	5	2	35	16	29+11
Mallorca	19	11	6	2	34	15	28+ 8
Lérida	19	10	4	5	23	19	24+ 4
Jerez	19	8	7	4	25	21	23+ 5
Cartagena	19	10	2	7	27	18	22+ 2
Jaén	19	8	6	5	26	19	22+ 2
Tarragona	19	6	10	3	18	16	22+ 4
Algeciras	19	5	11	3	19	15	21+ 3
Badajoz	19	8	5	6	18	15	21+ 1
Ibiza	19	7	5	7	16	16	19— 1
Tarrasa	19	7	5	7	29	21	19— 1
Barcelona At. ...	18	7	4	7	21	22	18
Calvo Sotelo	19	6	5	8	21	20	17— 3
Vall de Uxó ...	19	5	6	8	21	29	16— 4
Portuense	19	5	5	9	15	19	15— 3
San Fernando ...	19	3	8	8	14	23	14— 4
Andorra	18	5	3	10	20	27	13— 3
Eldense	19	4	5	10	18	30	13— 7
Mérida Ind.	19	3	6	10	16	27	12— 6
Diter Zafra	19	2	6	11	8	27	10— 8

TERCERA DIVISION

(GRUPO VIII)

Venta de Baños, 4; Cristo Olímpico, 0.
La Bañeza, 0; Ponferradina, 2.
Benavente, 1; Béjar Ind., 1.
SALAS, 0; Guardo, 1.
Ciudad Rodrigo, 1; Fabero, 0.
Universitario-Toreno, (suspendido).
BURGOS PR.-Salmantino, (suspendido).
Cacabelense, 5; Leonesa Pr., 1.
Bembibre-Astorga, (suspendido).
Valladolid Pr., 2; MEDINENSE, 0.

	J.	G.	E.	P.	F.	C.	Ptos.
Ponferradina ...	19	16	0	3	41	12	32+14
Valladolid Pr. ...	19	13	3	3	52	17	31+ 9
Guardo	19	12	3	4	31	17	27+ 9
Béjar Ind.	19	11	4	4	48	18	26+ 8
Bembibre	18	8	6	4	30	18	22+ 4
Cacabelense	19	10	2	7	39	26	22+ 2
SALAS	19	8	4	7	23	26	20
Astorga	18	8	4	6	22	19	20+ 2
Salmantino	18	10	0	8	27	21	20+ 2
Venta de Baños ...	19	7	5	7	21	20	19+ 1
MEDINENSE ...	19	6	6	7	24	25	18— 2
Fabero	19	5	8	6	18	19	18
C. Rodrigo	19	8	2	9	28	29	18— 2
Leonesa Pr.	19	5	6	8	20	29	16— 2
Benavente	19	6	4	9	23	26	15— 3
La Bañeza	19	4	5	10	17	31	13— 7
Universitario	18	4	4	10	16	32	12— 6
Toreno	18	5	1	12	15	45	11— 7
C. Olímpico	19	4	1	14	18	50	9— 9
BURGOS PR. ...	18	3	1	14	15	48	7— 9

REGIONAL PREFERENTE

Zamora, 4; Rondilla, 3.
Michelín-Aguilar, (suspendido).
San Lorenzo, 3; Toresana, 1.
Monterrey, 1; Paramés, 2.
Forterra, 4; Cuéllar, 1.
Garrido, 0; Egido, 0.
BRIVIESCA-Dueñas, (suspendido).
Castilla, 5; Sanabria, 0.
Tordesillas, 1; Racing Valld., 0.
LERMEÑO-Laguna, (suspendido).

	J.	G.	E.	P.	F.	C.	Ptos.
Toresana	18	13	2	3	36	17	28+10
Zamora	19	11	2	6	36	23	24+ 6
Laguna	18	10	3	5	32	20	23+ 5
Rondilla	19	9	5	5	37	27	23+ 5
San Lorenzo	19	10	3	6	32	27	23+ 3
Garrido	19	9	4	6	33	24	22+ 2
Egido	19	9	3	7	26	23	21+ 3
LERMEÑO	18	10	1	7	31	24	21+ 3
Castilla	19	8	5	6	32	31	21+ 1
BRIVIESCA ...	18	9	2	7	30	23	20+ 2
Tordesillas	19	7	5	7	32	28	19— 1
Monterrey	19	7	3	9	31	36	17— 1
Sanabria	19	7	3	9	23	30	17— 1
Dueñas	18	6	4	8	21	37	16— 2
Michelín	18	5	5	8	27	32	15— 3
Paramés	19	6	3	10	25	30	15— 1
Aguilar	18	6	2	10	16	25	14— 4
R. Valladolid ...	19	3	7	9	14	23	13— 5
Cuéllar	19	3	5	11	20	31	11— 7
Forterra	18	3	3	12	18	31	9— 9

PROXIMA JORNADA

PRIMERA DIVISION

Real Sociedad-Las Palmas
Betis-Osasuna
Hércules-Valencia
Barcelona-Sporting
Salamanca-Español
Zaragoza-Murcia
R. Madrid-Sevilla
Valladolid-Althletic
Almería-At. Madrid

SEGUNDA DIVISION (A)

Granada-Palencia
Baracaldo-Castilla
Alavés-Getafe
Málaga-Ceuta
Cádiz-Sabadell
Oviedo-Elche
Levante-BURGOS
At. Madrileño-Santander
Castellón-Huelva
Linares-R. Vallecano

SEGUNDA DIVISION (B)

(GRUPO I)

Tenerife-Huesca
Bilbao At.-Coruña
ARANDINA-Zamora
Sestao-Langreo
Alcalá-Torrejón
Ensidesa-Compostela
Leonesa-MIRANDES
Ferrol-San Sebastián
Celta-Las Palmas At.
Logroñés-Pontevedra

TERCERA DIVISION

(GRUPO VIII)

BURGOS PR.-Leonesa Promesas
SALAS-Fabero

REGIONAL PREFERENTE

BRIVIESCA-At. Zamora
Tordesillas-LERMEÑO

CATEGORIA NACIONAL (Juveniles)

Oberena-BURGOS

LAS QUINIELAS

Cada máximo acertante cobrará 6.801.135 pesetas

Han aparecido 32

AT. MADRID - LAS PALMAS	x
OSASUNA - R. SOCIEDAD	2
BETIS - VALENCIA	x
GIJON - HERCULES	1
ESPAÑOL BARCELONA	1
MURCIA SALAMANCA	x
SEVILLA ZARAGOZA	x
AT. BILBAO R MADRID	x
ALMERIA VALLADOLID	x
LEVANTE SANTANDER	1
CASTELLON LINARES	1
CADIZ - ELCHE	1
GRANADA - CASTILLA	1
PALENCIA - R. VALLECANO	1

ESCRUTINIO

Madrid. — Resultado del escrutinio de las Apuestas Mutuas Deportivas Benéficas de la décimonovena jornada:

Recaudación: 1.187.107.175 pesetas. Recargo: 62.479.325 pesetas. 55 por ciento de premios sobre recaudación: 652.908.946 pesetas.

REPARTO PROVISIONAL. — 217.636.315 pesetas a repartir entre premios de primera categoría con 14 aciertos (provisionalmente 32 columnas a 6.801.135 pesetas cada una).

217.636.315 pesetas a repartir entre premios de segunda categoría con 13 aciertos (provisionalmente 924 columnas a 235.537 pesetas cada una)

217.636.315 pesetas a repartir entre premios de tercera categoría con doce aciertos (provisionalmente 13.666 columnas a 15.925 pesetas cada una).

RADIO PARA COCHES
— EN —
AUTO-RADIO
BALBAS
PRIMERAS MARCAS
MONTAJES — REPARACION
SANTA CLARA, 4 — TELEFONO 20 01 34

M.E.C.D. 2017

Jornada con cariz casero y sólo un equipo (el Sabadell) que puntuó en su desplazamiento

A causa de los temporales, se suspendió el partido Alavés - Ceuta

Baracaldo (Vizcaya). (Efe). — El Baracaldo derrotó al Getafe por cuatro goles a dos, en partido correspondiente a la Segunda División, disputado esta mañana en Lasesarre.

En el descanso ganaban los locales dos a uno.

Arbitró Joglar Cernuda, asturiano, regular.

Baracaldo: Meléndez; Juan Carlos, Rastrojo (Juan Angel), Carmelo; Liceranzu, Dueñas; Mayayo (Otaolea), Manolo, Sainz, Iturregui y Uribe.

Getafe: Tocón; Ocaña, José Manuel, Antolín; Cobo, Alfonso; Mata, Crespo, Salazar, Martínez (Cruz), Tomás (Pozo).

1-0. 18 minutos. Carmelo, al sacar una falta, marca.

2-0. 19 minutos. Sainz, marca por bajo.

2-1. 39 minutos. Mata, culminando un contragolpe visitante, acorta distancias.

3-1. 61 minutos. Sainz aprovecha un frenazo del balón en el barro y marca.

3-2. 78 minutos. Pozo marca, a saque de falta.

4-2. 84 minutos. Penalty por derribo a Juan Carlos, que lanza Carmelo y marca.

El partido se ha limitado a una lucha titánica con el barro, y a medida que transcurrían los minutos se hacía más impracticable el terreno que hacía mella en las condiciones físicas de los jugadores.

El Getafe se vio sorprendido en los primeros 20 minutos de partido por un Baracaldo luchador que consiguió la suficiente ventaja para aspirar a la victoria.

REPARTO DE PUNTOS EN «LA ROSALEDA»

Málaga. (Efe). — Con empate a un gol ha terminado el partido que Málaga y Sabadell han disputado esta tarde en «La Rosaleda». Al descanso se llegó con empate a cero.

Málaga: Burgueña; Castro, Merino, Muñoz Pérez; Nacho (Cantarutti), Bonacic; Bío, Astorga (Juan Carlos), Nieto, Martín y Santi.

Sabadell: Castell, Saura, Majo, Contreras; Sebastiá, Peralta; Mauri, Mercader, Orejuela, Parra (Vila) y Totó (Serrano).

Arbitró el colegiado murciano señor Pérez Sánchez, desastroso. Señaló un penalty a favor de cada equipo. Al señalar el del Málaga —que perdía por cero a uno— fue increpado duramente por el público y flamear de pañuelos blancos. Mostró tarjeta amarilla a Muñoz Pérez, Bonacic y Contreras.

Algo más de media entrada en tarde muy fría.

A los 10 minutos de la segunda parte un jugador del Sabadell cae al suelo en el área malaguista y el árbitro señala penalty. Lo tira Mercader y marca.

A los 34, jugada parecida en el área catalana, y sin que nadie se explique por qué el árbitro pita; en principio parece que lo hacía para atender a un jugador caído, pero luego señala el punto de penalty. Santi lanza el máximo castigo y empata.

El Sabadell se ha llevado con todo merecimiento un punto de «La Rosaleda». Y ello a pesar de que el Málaga tuvo múltiples oportunidades de marcar. Vinieron los catalanes a jugar con una táctica defensiva del fuera de juego, trampa en la que cayeron los delanteros malaguistas una y otra vez. El Málaga, a pesar de hacer un juego deshilvanado, tuvo claras oportunidades de marcar, por lo que el partido, en resumen, si no fue vistoso sí fue emocionante por lo incierto del resultado.

Destacaron por el Sabadell, Castell —por encima de todos—, Sebastiá y Mercader; por parte del Málaga, Martín, Santi y Muñoz Pérez.

CAYO EL RAYO EN PALENCIA

Palencia. (Efe). — En «La Balastera», el Palencia venció por dos goles a cero al Rayo Vallecano en partido correspondiente a la Segunda División de Fútbol. Al descanso se llegó con ventaja local de un gol a cero.

Arbitró el partido el colegiado andaluz Aguilera. Bien, favorecido por la deportividad de ambos conjuntos. Amonestó a Joaquín, de Palencia, y a García Jiménez, del Rayo, por juego peligroso.

Palencia: Díez; Alonso, Joaquín, Ferrero; Fuertes, Pena; Cano Sampedro Sebas, López, Echarri. En el segundo tiempo Pablo sustituye a Pena y en el minuto 81, Salvi a Sebas.

Rayo Vallecano: Mora, García Jiménez, Uceda, Rocamora; Benito Fernando; Fraile, Robles, Marín y Marian. En el minuto 33, Roberto sustituye a Fernando y en el 66, Maté a García Jiménez.

1-0. Minuto 11: Fuertes envía un balón bombeado que no alcanza López a rematar de cabeza, interceptando el balón Mora, pero no lo sujeta y López, desde cerca remacha a gol.

2-0. Minuto 67: Sebas saca un córner por la derecha, Cano cabecea al centro y López, de nuevo, a la media vuelta bate desde cerca a Mora.

La mala tarde (nevó durante todo el partido), restó a aquél interés, puesto que hubo poca entrada. En cuanto a la preocupación suscitada ante la visita del líder, el Palencia se encargó pronto de disiparla con el gol madrugador y después con la iniciativa y esfuerzo puestos en la lucha, que superaron al visitante.

El Palencia, al marcar tan tempranamente su gol, cobró una gran moral, lo que, unido a acoplarse mejor al terreno y a jugar el balón rápidamente, puso en jaque a la cobertura rayista, teniendo sus defensas que emplearse a fondo para resolver situaciones comprometidas.

En el segundo tiempo siguió la misma tónica de juego y el Palencia incrementó la cuenta.

VALIOSO TRIUNFO DEL CADIZ EN SU FEUDO

Cádiz (Efe). — Pos dos goles a cero ha vencido esta tarde el Cádiz al Elche en partido de Segunda División «A», en el último partido de la primera vuelta del Campeonato Nacional de Liga. Al descanso se llegó con empate a cero.

Cádiz: Recio; Juan José, Rosado, Hugo Vaca; Linares, Dos Santos; Luque, López (Lalovic), Mané, Mejías (Choquet) y Amarillo.

Elche: Vidal; Valle, Quesada, Capón; Geñupi, Castroverde; Carrazoni (Chomi), Kostic (Botella), Alvarez, Asensio y Terry.

Arbitró el colegiado extremeño señor Yuste González mal. Mostró tarjeta amarilla a Rosado, Quesada y Castroverde.

A los 69 minutos, melee ante Vidal que Luque aprovecha y marca; a los 90, centro de Mané y Linares remata, estableciendo el resultado definitivo.

El Cádiz ha vencido al Elche gracias a su afán y espíritu de lucha superando el cansancio que traía de San Sebastián, donde logró empatar con la Real en partido de Copa del pasado miércoles.

El Elche aprovechó los veinte primeros minutos para lanzarse a un ataque abierto sobre el portal de Recio, que no tuvo fruto gracias a la labor de la zaga gaditana.

A partir de entonces el Cádiz fue ganando terreno en el centro del campo y pasó a dominar, aunque sería en el segundo tiempo cuando el Cádiz desarrolló su mejor juego, buscando con mucho ahínco el gol que le resolviera el partido, mientras el Elche renunciaba al ataque, haciéndolo sólo de manera esporádica.

Destacaron por el Cádiz Juan José y Mejías; y por el Elche Kostic y Vidal.

APURADA VICTORIA DEL GRANADA

Granada. (Efe). — Por dos goles a uno ha vencido el Granada al Castilla en partido disputado esta tarde en «Los Cármenes». En el descanso, empate a cero.

Granada: Izcoa, Alete (Calera), Fali, Angulo; Lina, Santi; Jorgoso, Planas, Lozano (Carrión), Antonio, Quiles.

Castilla: Serna; Salguero, Casimiro, Lucas; Espinosa, Sánchez Lorenzo; Serrano (Balín), Blanco, Bernal, Moreno (Pérez Durán) y Paco.

Arbitró bien el ceutí señor Moreno García. Mostró tarjeta amarilla a Bernal.

A los 24 minutos de la segunda mitad, falta contra la meta visitante que saca Quiles, la pelota da en la cara de Sánchez Lorenzo y despista a su guardameta (1-0); a los 39 centro sobre la meta de Izcoa, éste se queda quieto y Paco desde cerca, desvía a las mallas (1-1); y a los 41 córner que lanza Quiles y Lozano, de cabeza, marca (2-1).

Partido dificilísimo en el que se mantuvo la incertidumbre hasta el minuto final.

El Granada, jugando con un entusiasmo desconocido, se lanzó pronto sobre el marco contrario, obligando al Castilla a aumentar su poder defensivo para contener a los granadinistas, que fueron incapaces en este período de vulnerar la meta de Serna, aunque dispusieron de ocasiones claras para ello.

Replicaba el Castilla con rápidos contraataques, pero sus hombres disparaban desde lejos y muy desviado.

En la segunda mitad cambió la decoración. El Granada puso aún más empeño en la lucha y tras varias ocasiones fallidas llegó el primer gol que animó más el ambiente; pero el Castilla salió de su terreno, puso más codicia en la pelea y logró el empate; y tras éste, cuando ya se esperaba una igualada final, el Granada se lanzó en tromba, logrando el gol del triunfo.

Los acontecimientos habidos durante la semana, con el cese de Gento, parecen haber servido de revulsivo para una victoria frente a un enemigo que aunque no mostró la calidad de años anteriores, fue siempre peligroso.

Destacaron por el Granada, Planas, Jorgoso, Santi y Angulo; y en el Castilla, Paco, Bernal y Espinosa, junto con Serna.

EL LEVANTE GANO Y CONVENCIO A SU HINCHADA

Valencia. (Efe). — En un buen encuentro jugado por el Levante, el equipo valenciano logró vencer y convencer ante el Rácing de Santander por dos goles a cero, en partido de Segunda División «A», disputado en el Nuevo Estadio levantinista. Al descanso se llegó con el empate inicial a cero goles.

Levante: Barrie; Lorant, Gómez, Agustín; Varó, José; Pousada, Garrido, Eulate, Cazaurang y Campuzano.

En el minuto 31, Ponce sustituyó a Campuzano, por lesión; y en el 89, Ferrer a Cazaurang.

Rácing de Santander: Alba; Villita, Preciado, Quique; Sañudo, Ruisánchez; Herrero, Amarilla, Verón, Piru y Alarcón. En el minuto 62 Matilla sustituyó a Amarilla.

Arbitro: El señor Villanueva Nieto, del Colegio aragonés, mal. Persiguió en ocasiones con descaro a los jugadores del Levante. Mostró tarjetas amarillas a Ruisánchez, Ponce y Herrero.

1-0. Minuto 57. Balón que adelanta Eulate para que Ponce empalme de bolea magistralmente.

2-0. Minuto 85. Golpe franco que saca Lorán directo a puerta, logrando marcar.

El Levante, en un gran partido, en el que tuvo que superar, entre otras cosas, el mal estado del terreno, ha superado con claridad a un Santander que siempre le puso las cosas difíciles.

Desde el comienzo, los azulgranas valencianos, asegurando los marcajes sobre los hombres base de su rival, se lanzaron en busca de la victoria, teniendo que hacer un gran derroche durante todo el primer tiempo sin que la suerte les favoreciera de cara al gol.

Ya hacia el final de este período, el árbitro no sancionó a favor del Levante lo que hubiera sido una justa ventaja, al pasar por alto un derribo de Quique a Agustín dentro del área.

Tras el descanso, el Levante insistió en su juego, arreciando, si cabía, en su fuerza y así llegaron los goles y con ellos una actuación que rayando la perfección, les ha permitido comandar con algunos equipos la cabecera de la clasificación.

Por el Levante cabe destacar a Garrido, Ponce y Cazaurang. Mientras que por el Santander, su mejor hombre fue Alba.

EL LINARES PUDO SORPRENDER AL CASTELLON

Castellón de la Plana. (Efe). — En partido disputado esta tarde en el Estadio «Castalia», el Castellón ha vencido apuradamente al Linares por dos goles a uno, correspondiente a la Segunda División «A», de fútbol.

Se llegó al descanso con ventaa del equipo visitante por cero a uno.

Castellón: Rácic; Navarro Pulido, Ferrer; Valbuena, Ribes (Vilarroda); Llopis, Roberto, Mestre, Planelles y Conde.

Linares: Guerrero; Vara, Arjol, Román; Loza, Ocaña; Polo, Romero, Bautista, Plaza y Melchor (Torres) (Esteban).

Arbitro: El señor Esquerdo Guerrero, del Colegio catalán, regular. Dejó sin sanción un claro derribo a Navarro dentro del área.

Mostró tarjeta amarilla, por juego peligroso, a Navarro y Ocaña.

Incidencias. — Tarde plomiza, con frío y nubes, lo que motivó una entrada sólo regular en las gradas. A los 10 minutos fue asistido en la banda Bautista, aunque se recuperó. En el segundo tiempo se jugó bajo luz artificial.

Goles. — 0-1. Minuto 28. Jugada individual de Plaza, con tiro desde el borde del área que sorprende a Rácic.

1-1. Minuto 47. Rechace del portero en corto, a remate de Valbuena, el balón llega a Mestre que marca de fuerte tiro y desde cerca.

2-1. Minuto 83. Jugada de Conde por la derecha con centro desde la línea de fondo, para que Llopis, prácticamente, sólo tenga que fusilar el gol.

Comentario. — Primer tiempo decepcionante del Castellón, frente a un Linares que resultó más peligroso de lo que se esperaba.

En la segunda mitad los castellonenses sacaron más garra y sin realizar un gran partido, al menos, lograron la victoria, aunque de forma un tanto apurada, lo que les permite situarse de nuevo entre los líderes de la clasificación.

A lo largo del encuentro, las jugadas para marcar fueron más bien escasas, y el Castellón distó mucho de aquel equipo de juego alegre y entusiasta de hace tan sólo cuatro jornadas.

Por los locales destacaron Pulido y Llopis, sobresaliendo por los visitantes el debutante Arjol y el veterano Plaza.

TAMBIEN SE SUSPENDIO EL ALAVES - CEUTA

Vitoria (Efe). — El encuentro de Segunda División de la Liga Nacional de Fútbol entre Alavés y Ceuta, que debía disputarse esta tarde en el Estadio «Mendizorroza», se ha suspendido a causa de la intensa nevada caída sobre la capital vitoriana.

El terreno de juego se encontraba cubierto por una capa de nieve de 40 centímetros que hace imposible la práctica del fútbol.

El colegiado del encuentro señor Balsa Ron, que llegó a Vitoria a la una de la tarde, después de salir de Valladolid a las ocho de la mañana, decidió la suspensión del encuentro tras dialogar con directivos de los equipos.

El Comité de Competición decidirá la fecha en que deba jugarse el partido, ya que es improbable que el mismo se pueda jugar el próximo martes.

IBERDUERO, S. A.

DISTRIBUCION BURGOS

Teniendo que realizar trabajos de explotación efectuaremos, previo conocimiento y autorización de la Delegación de Industria, un corte en el suministro de energía eléctrica el jueves, día 15 del actual, desde las 9 horas hasta las 14 horas aproximadamente a los centros de transformación de las localidades siguientes:

FRESNO DE RODILLA, BARRIOS DE COLINA, SAN JUAN DE ORTEGA, HINIESTRA, QUINTANILLA MONTE EN JUARROS, VILLAESCUSA LA SOMBRIA, VILLAESCUSA LA SOLANA, PIEDRAHITA DE JUARROS, ARRAYA DE OCA, CERRATON DE JUARROS y TURRIENTES.

En caso de realizarse los trabajos antes de la hora indicada, se restablecerá el servicio sin previo aviso.

CURSO DE CONTABILIDAD con

- **Plan General de Contabilidad y**
- **Plan de Contabilidad para las Pequeñas y Medianas Empresas.**

Continúa abierta la matrícula para estas enseñanzas, por correspondencia, autorizadas por el Ministerio de Educación, y de rigurosa actualidad.

Envíe su nombre y dirección a:

ESCO — Cuesta de Santo Domingo, 3 — Apartado 10.129, Madrid, o llame al teléfono 241 48 91 de Madrid y le remitiremos:

— Información completa sobre Planes de Estudio.

— El primer cuadernillo de Lecciones como obsequio.

M.E.C.D. 2017

ESQUI

Doris de Agostini ganó la prueba de descenso de Schruns

Schruns (Austria) (Efe). — La suiza Doris de Agostini ha ganado, en 1.17.92, la prueba de descenso femenino de la Copa del Mundo que se ha disputado hoy en Schruns.

En segunda posición quedó la norteamericana Cindy Nelson en 1.18.46, delante de la alemana del Oeste Irene Epple, en 1.18.78.

CLASIFICACION DE LA COPA DEL MUNDO

Schruns (Austria) (Efe). — Clasificación de la Copa del Mundo, de categoría femenina, después de doce pruebas:

Primero, Suiza, 381 puntos; segundo, Francia, 280; tercero Estados Unidos, 231; cuarto, Alemania Federal, 188; quinto, Austria, 166; sexto, Italia, 144; séptimo, Checoslovaquia, 65; octavo, Canadá, 56; noveno, Liechtenstein, 53, y décimo, Unión Soviética.

CLASIFICACION GENERAL POR NACIONES

Primero, Suiza, 691 puntos; segundo, Austria, 634; tercero, Estados Unidos, 408; cuanto, Francia, 296; quinto, Italia, 237; sexto, Alemania Federal, 256; séptimo, Canadá, 236; octavo, Liechtenstein, 130; noveno, Yugoslavia, 130, y décimo, Unión Soviética, 99.

MAÑANA COMIENZA EL MASTERS DE TENIS

Borg, McEnroe y Connors, trío de favoritos

Cien mil dólares (unos 8 millones de pesetas) para el vencedor

Madrid (Colpisa). — Con el partido que enfrentará al sueco Borg y al argentino José Luis Clerc comenzará el próximo miércoles el torneo Masters de tenis, que una vez más tendrá por escenario el Madison Square Garden de Nueva York. Cuatrocientos mil dólares se repartirán en premios entre los ocho tenistas participantes, de los que cien mil (alrededor de ocho millones de pesetas) corresponden al triunfador final. Este año ningún tenista español ha logrado clasificarse para disputar este prestigioso torneo. El año pasado lo hizo Higueras, aunque no ganó ningún encuentro.

Manuel Orantes participó en seis de las diez ediciones anteriores, ganando el título en 1976.

El Masters o torneo de los maestros lo disputan los ocho primeros tenistas clasificados en el Grand Prix internacional. Son, por tanto, los jugadores más regulares a lo largo de la temporada, que casi siempre coincide con los mejores. No se puede considerar de otra forma a lo largo de los casi cien torneos celebrados a lo largo de la temporada.

De los ocho tenistas participantes en el Masters el checo Lendl es el que más torneos disputó, 31, doblando casi al resto, por delante de Ivan Lendl se clasificó en el Grand Prix el joven McEnroe, habiendo participado en sólo 18 torneos. Además de estos dos jugadores tomarán parte en el Masters Jimmy Connors, Bjorn Borg, Gene Mayer, Harold Solomón, Guillermo Vilas y José Luis Clerc. Tres de ellos debutan en este torneo: Lendl, Mayer y Clerc

En suma, cuatro norteamericanos, dos argentinos un sueco y un checoslovaco en pos del título final. Para disputar el Masters se ha dividido a los jugadores en dos grupos, el "A" y el "B" o el rojo y el azul, ateniéndose a la clasificación en el Grand Prix. En el grupo "A" están McEnroe, Borg, Mayer y Clerc. El "B" por tanto, le forman Lendl, Connors, Solomón y Vilas. En cada grupo, por el sistema de liguilla, se enfrentan todos contra todos Se clasifican para las semifinales los dos primeros de cada grupo, enfrentándose en ella por el sistema de aspa: el primero del "A" con el segundo del "B" y viceversa. A continuación los vencedores se enfrentan en la final mientras los perdedores de las semifinales dirimirán el partido por el tercer y cuarto puestos.

El grupo «A» es el más fuerte y al mismo tiempo el que tiene más claro los dos clasificados para semifinales, que serán, sin duda, Mc Enroe y Borg, entre los que dilucidarán el primer puesto. En el grupo «B» Jimmy Connors parece uno de los favoritos. Para el otro puesto tienen opción Ivan Lendl, la revelación de la temporada, y el argentino Guillermo Vilas, En la final bien se podrían enfrentar Borg y McEnroe.

HISTORIAL

El «Masters» comenzó a disputarse en 1970. Desde entonces, su prestigio ha aumentado considerablemente, como también han aumentado los premios en metálico. De los 45.000 dólares en premios de 1970 se ha pasado este año a 400.000. Sólo siete tenistas han inscrito su nombre en el historial de este torneo. El primero fue el norteamericano Stan Smith. Las tres ediciones siguientes fueron para el genial y excéntrico rumano Ilie Nastase. En 1975 ganó Guillermo Vilas. Pero al año siguiente, de nuevo se volvió a imponer Nastase, estableciendo así un record difícil de batir con cuatro títulos en su haber. En 1976, Manuel Orantes se alzaba con este preciado torneo, al vencer en la final al polaco Fibak, en Houston. Connors, McEnroe y Borg fueron los vencedores de las tres últimas ediciones.

En cuanto al número de intervenciones en el «Masters», Jimmy Connors ocupa el primer lugar con ocho, seguido de Orantes y Vilas, con seis. Nastase, Raúl Ramírez y Borg, con cinco; Solomon, Koder y Smith, con cuatro. Así hasta un número de veintinueve «raquetas». Además de Orantes, otros dos tenistas españoles formaron parte en el «Masters»: Andrés Gimeno y José Higueras, ambos en una ocasión.

Por otra parte, Orantes y Gisbert, formando pareja, conquistaron la primera edición del «Masters» de dobles que se inició en 1975. Tras los triunfos de la pareja Steward-Mcéair y Hewitt-McMillan, las dos últimas ediciones fueron para McEnroe-Fleming, que este año intentarán revalidar el título.

Enrique PARADINAS

MCENROE VENCE A CONNORS

Chicago (Illinois, USA) (Efe). — John McEnroe ha vencido a Jimmy Connors en tres sets, por 6-2, 6-4 y 6-1, en el curso de la final del torneo de tenis de Chicago.

Con esta victoria, McEnroe se ha embolsado la bonita cifra de 125.000 dólares.

COLOMBIA SE IMPUSO A CANADA: 3-2.

Bogotá (Efe). — Colombia se impuso a Canadá por tres victorias a dos, en encuentro de tenis disputado aquí, correspondiente a la primera ronda de la zona americana, sección Norte, de la Copa Davis.

HOCKEY SOBRE HIERBA

Victoria de España sobre Inglaterra (2 - 1)

Karachi (Efe). — La selección de España consiguió hoy su primera victoria en el torneo internacional de hockey sobre hierba de las seis naciones, al batir a Inglaterra por dos goles a uno en encuentro correspondiente a la tercera jornada de dicho torneo.

Los españoles, que habían sufrido severas derrotas en sus dos primeros partidos, frente a Pakistán y Alemania Federal, parecía que iban a perder también el tercer encuentro, después de que los ingleses dominaran durante la primera parte del juego.

Los ingleses se adelantaron en el marcador por mediación de Kulbir Bhaura, al rematar un pase de Ronald Brookeman. Pero el equipo español reaccionó en el segundo tiempo y fruto de su dminio fueron los dos goles conseguidos que le dieron el triunfo. Ambos fueron marcados de magníficos disparos, por Coghen.

Los esfuerzos de los ingleses en la primera parte los pagaron caros, ya que en el segundo período el equipo español, más entero físicamente, pasó a dominar y a los 54 minutos Coghen batió a Taylor con un gran disparo. Apenas habían terminado los aplausos cuando de nuevo Coghen marcó el segundo gol que daría la victoria a España.

ALINEACIONES

ESPAÑA. — Gracia, J. Cabot, Monsalve, Arbós (capitán), Malgosa, R. Cabot, Monegal, Roca, Pellón, Geralda (De Paz) y Coghen.

INGLATERRA. — Taylor, Craig, Brookman, Dodds, Duthie, Hughes (capitán), Rule, Khenar (Francis), Wallace, Westott (Precious) y Bhaura.

Mañana, el actual campeón, Pakistán, se enfrentará a Australia, mientras que Alemania Federal jugará contra la selección de Holanda.

La clasificación general del torneo, después de la victoria de España sobre Inglaterra, es la siguiente:

	J.	G.	E.	P.	F.	C.	P.
1.—Holanda	2	2	0	0	8	5	4
2.—Alemania Federal ...	2	1	1	0	7	2	3
3.—Pakistán	2	1	0	1	5	3	2
4.—Inglaterra	3	0	2	1	4	5	2
5.—ESPAÑA	3	1	0	2	5	12	2
6.—Australia	2	0	1	1	7	9	1

NO PUDO CELEBRARSE EL PARTIDO BURGOS PROMESAS - SALMANTINO

Tal como nos temíamos, el temporal de nieve impidió la celebración del partido de fútbol de Tercera División entre el Burgos Promesas y el Salmantino, señalado para las doce de la mañana del domingo, en el campo «José Manuel Sedano». Con la debida antelación hicieron acto de presencia en el mismo el árbitro designado para dirigirle, señor Treceño, acompañado de sus compañeros, el presidente del Burgos Promesas, señor Ortega Micleces y algunas otras personas relacionadas con el club, y los componente del Salmantino, cuya expedición, según nos dijeron, había llegado a nuestra ciudad el sábado.

Vista la espesa capa de nieve que cubría el terreno de juego, el colegiado determinó la suspensión del encuentro, dirigiéndose todos los allí presentes a las instalaciones de El Plantío, donde aquél procedió a la redacción del acta correspondiente y donde se trató de la posibilidad de llegar a un acuerdo para la fijación de fecha en que llevar a cabo la confrontación. No se concretó nada y habrá de ser el organismo superior quien lo haga.

En vista de ello, los expedicionarios salmantinos, después de almorzar en nuestra ciudad, emprendieron viaje de regreso a la suya.

Ayer, pese a nuestras consultas dentro y fuera de nuestra ciudad, tampoco pudieron indicarnos cuál será la fecha en que se jugará este encuentro. La daremos a conocer oportunamente.

MES de la MOQUETA
REYCA
instalación gratis
Clunia 17 - Concepcion 15

GIMNASIO LEE
SAN PABLO, 24
TAE - KWON - DO
DEFENSA PERSONAL
GIMNASIA Y YOGA
HORARIO
10 a 2 y 5.30 a 22
masculino - femenino - infantil
ENSEÑANZA ORIENTAL por lee kyung yun
MAESTRO CINTURON NEGRO 5º DAN
ENTRENADOR EQUIPO NACIONAL ESPAÑOL

AGRICULTOR

ELIJA PARA SUS SIEMBRAS
SEMILLA CERTIFICADA DE CEBADA CERVECERA R-1
Variedad de ciclo corto UNION producida por
San Miguel
FABRICAS DE CERVEZA Y MALTA, S. A.
la Empresa que con tanto éxito ha conseguido «DOBLA», la 1.ª variedad de cebada cervecera de seis carreras obtenida en España.

Pero aún hay más razones para que Vd. prefiera nuestra variedad UNION de ciclo corto

- Más de 20 años en nuestra colección y ensayos de variedades.
- Casi otros tantos de trabajos y Selección Genética sobre la misma.
- Mejor adaptación a las condiciones de cultivo de nuestro país.
- Sobresaliente entre las 184 variedades de ciclo corto ensayadas.

Habiendo mostrado
GRAN ESTABILIDAD DE RENDIMIENTO
En años favorables y adversos.

- Por su precocidad.
- Por su buena tolerancia a la sequía y terrenos poco fértiles.
- Por su resistencia al encamado y enfermedades importantes.
- Por su excelente calibrado y peso específico del grano.

ELEVADA CALIDAD CERVECERA

NO LO DUDE
Adquiera ahora nuestra Semilla Certificada de cebada cervecera R-1 UNION de ciclo corto.

Producida por SAN MIGUEL, Fcas. de Cerveza y Malta, S. A. Títulos de Productor-Obtentor y Productor-Seleccionador, concedidos por el Ministerio de Agricultura.

Para cualquier consulta dirigirse a nuestras oficinas en Burgos: Apartado 269. Teléfonos 225908 y 225912, o a nuestros Distribuidores autorizados.

M.E.C.D. 2017

BALONMANO

Ni los árbitros ni el equipo visitante se desplazaron a Burgos

En el Polideportivo Municipal de los Deportes estaba programado el partido Club Balonmano Burgos-La Salle, de San Sebastián y no se ha disputado. Representantes del equipo guipuzcoano comunicaron al presidente burgalés desde la capital guipuzcoana, los imposibles para poder efectuar el desplazamiento a causa de la infernal jornada registrada a lo largo del domingo Esta comunicación se recogió de forma lógica pero no lo fue tanto, el «plante» de los árbitros sorianos. El dúo arbitral para este encuentro de la Segunda División Nacional no ha comunicado nada al club burgalés y por tanto, se continúa sin tener noticias.

Este partido aplazado se podría disputar el día 19 de Marzo. El próximo domingo, el Club Balonmano Burgos tendrá que desplazarse a Vitoria para jugar contra el Michelín. Lo curioso es la actitud de los colegiados. ¡Vaya detalle!

La Gala del Deporte, en la primera quincena de Febrero

El campeonato regional de caza se celebrará en Logroño

Fuentes allegadas a la Casa del Deporte manifestaron a nuestro semanario que el plazo de presentación de mejores deportistas ha quedado abierto. Este plazo se fundamenta en las elecciones que se efectuarán en la tradicional Gala del Deporte burgalés que se podría celebrar en la primera quincena del próximo mes de Febrero

Las candidaturas de cada Federación deberán estar en la Casa del Deporte antes del 24 del presente mes en curso. También se comenta que el secretario de Estado y presidente del Consejo Superior de Deportes ha sido invitado a este magno acontecimiento deportivo y social que organiza el C. S. D. en nuestra ciudad. Esta celebración podría coincidir con los nombramientos de miembros del Comité Regional del Deporte Escolar, con sede en esta ciudad.

También señalemos que últimamente mantienen intensas reuniones el presidente del Consejo de Castilla y León, señor García Verdugo y el delegado en Burgos del C. S. D., señor Orden Vigara. En la última entrevista se abordó la posible celebración del campeonato regional de caza en Logroño a mediados del mes de Febrero.

CENTRO DEL CAMPO

FUTBOL GANA Y TELEVISION EN CASA

Tras una reunión conjunta entre las partes interesadas se ha manifestado que va a haber acuerdo entre el fútbol y la Televisión, acuerdo que desde luego resulta prematuro enjuiciar desde el punto de vista del público, y casi desde ningún punto de vista. Una cosa es el acuerdo de principio y otra sus términos concretos, pero sobre todo, el modo y manera de cómo se cumplan.

Durante unas semanas se van a poner en ensayo los programas dominicales. Algo de ello —poco— se vio el domingo último y más y mejor habrá de verse. Aparte se prevé la televisión de algún partido excepcional en directo, oscureciendo los televisores de alrededor de sus taquillas en 100 kilómetros a la redonda. Lo de los partidos europeos esta temporada resulta fácil ya, porque no hay competencia. Y los partidos —lénse empates— de la selección nacional también podrán verse.

Hay que resaltar como fundamental que los clubs han conseguido una posición común y fuerte, que ha sido decisiva en la resolución. En Inglaterra la crecencia de la Foot Ball League, lo da todo hecho pero aquí no conocemos tal cosa y es la Federación la que hace de todo en una posición mixta entre el absolutismo de Luis XIV y el papel de la muchacha para todo. Bueno, pues en esta ocasión la Federación Española ha hecho Footbal League Española. A partir de este momento, la Televisión no ha tenido más remedio que transigir y negociar cosa que no había hecho jamás a falta de una posición común y fuerte delante. Y lógicamente, tiene que pagar por meter el invento en los campos con carácter general y pagar a la comunidad de los clubs —no a este ni al otro— los derechos de autor. Los clubs han sacado ventaja y podemos resumir provisionalmente la cuestión diciendo que el fútbol gana y TVE encajó. De los telespectadores ya veremos cuando lo veamos, no como el mundialito que escamotearon entre camelos y cortinas de humo lanzadas desde Prado del Rey y y sus aledaños.

ESPAÑOLETO

A PESAR DEL TESON LOCAL

EL GUARDO SE LLEVO LOS DOS PUNTOS DEL FEUDO SERRANO (0 - 1)

Salas de los Infantes. — El Salas ha perdido por un gol a cero frente al Guardo en partido de Liga correspondiente a la Tercera División Nacional. La primera parte terminó con empate a cero goles.

Salas. — Ramón; Angelín, Charro, Díez, Clemente, Carmelo, Carlos, Chane, Ricardo, Rodri y Benito.

En el minuto 57, Chane fue sustituído por Monedero I y en el 80 Pacheta sustituyó a Rodri.

Guardo. — Guti; Piniña, Alvaro, Pipe, Barcen, Marce, Michel I, Pepín, Ramón, Tejerina y Silveiro.

A los 45 minutos Caperán sustituyó a Tejerino.

Arbitro. — Torres Carrión, del Colegio vallisoletano, que fue muy protestado sobre todo en el segundo tiempo. Llegó con más de media hora de retraso y fue increpado por un grupo de espectadores, con lo que tuvo ademanes inadecuados y que mostró nuevas irritaciones Mostró tarjetas amarillas a Rodri, en el minuto 40 y a Silveiro en el 74 y a Michel en el minuto 60.

GOL

0-1. Minuto 68. Una colada por el extremo izquierda del equipo visitante, con centro muy ajustado a la línea de puerta, donde está situado Silveiro, anticipándose el defensa local Clemente, que al intentar el despeje marca en propia puerta.

Desolación y lágrimas en el pundonoroso defensa. Los compañeros le reaniman y el público le jalea para estimularle.

El partido ha sido una pugna contra la nieve, el hielo y la inestabilidad sobre el terreno. Hay que decir que el campo estaba cubierto de nieve, a excepción de las líneas indicativas y las áreas pequeñas de portería. Sobre un terreno así, el Guardo se desenvolvió mejor y con más calma que planteó el partido sobre una cesión voluntaria de dominio, pero controlando siempre a los jugadores adelantados del Salas, a los que se anticiparon siempre y no dejaron nunca salir del regate. Por el escalonamiento de los hombres visitantes que como digo, poblaron su medio campo. Mantuvieron en punta un sólo hombre y como máximo, dos, pero el contragolpe fue peligroso porque la defensa del Salas se adelantó en demasía y ofrecía huecos por los que se filtraba Ramón y Silveiro, delantero centro y extremo izquierda, respectivamente. Menos mal que el portero local evitó los peligros que no fueron pocos ni fáciles, sobre todo en una ocasión del primer tiempo y otras tres del segundo, en las que evitó goles cantados; ocasiones todas ellas que le acreditan, no como el mejor sobre el terreno sino como portero estupendo, del que cabe esperar lo mejor y que todos los partidos acreditan su clase.

Del Salas hay que destacar el tesón y su fe, pero poco más seguramente el dominio ejercido fue un espejismo de que el partido se ganaría pero estaba claro que allí había otras muchas dificultades difíciles de vencer para perforar la puerta de Guti.

Hay que destacar además del portero local a Carlos y a Díez que a veces estuvo demasiado sólo en las tareas. En el visitante, su delantero centro y su medio Pipe. Hubo mucho frío y pocos aficionados.

EMPRESA DE TRANSPORTES
Necesita:
CABEZAS TRACTORAS
PARA ARRASTRAR CISTERNAS
tanto en ámbito nacional como internacional.
Llamen teléfono:
(988) 723037
Preguntar:
SR. GALLARDO

REGIONAL PREFERENTE

Suspendidos los partidos del Lermeño y Briviesca

El Dueñas no se presentó a jugar, en la tarde del domingo partido contra el Briviesca correspondiente a la Regional Preferente. Sin embargo, los jugadores del once burebano y el trio arbitral sí comparecieron en las instalaciones. Pasado el tiempo reglamentario, el señor Sáiz, árbitro del choque, reflejó en el acta la no presentación del equipo visitante.

Por otra parte, el encuentro Racing Lermeño-Laguna no se pudo jugar, ya que el escenario del mismo estaba totalmente cubierto por la nieve. Después de un cambio de impresiones, representantes de ambos clubs, acordaron jugarlo el próximo día 19 de Marzo, según informa nuestro corresponsal Boni, desde la villa ducal.

En cuanto, al partido de Briviesca se desconocen las causas de la no presentación del Dueñas. En información facilitada por nuestro corresponsal J. M. Medrano, se nos señala que no se comunicó la no comparecencia del visitante por lo que, lo escrito por el colegiado. puede influir notoriamente en la decisión del Comité de Competición de la Federación Oeste de Fútbol.

MES de la MOQUETA
REYCA
instalación gratis
Clunia 17 - Concepcion 15

REBAJAS en TEXTILES MARIN
¡¡APROVECHESE!!

BALONCESTO

EL ATLETICO UNIVERSITARIO, PROXIMO RIVAL DEL TIZONA

El próximo sábado, a las siete y media de la tarde, en el Polideportivo Municipal se disputa el partido de baloncesto de Tercera División Nacional entre el Tizona y el Atlético Universitario de Valladolid. Con este encuentro se reanuda la competición después de las vacaciones navideñas.

Ambos equipos se encuentran con catorce puntos y seis positivos aunque el líder sigue siendo el cinco burgalés al contar con mejor «cestaverage» que el rival del próximo sábado. El choque promete resultar altamente interesante y decisivo para el futuro de ambos equipos con vistas al ascenso de categoría.

La competición en los restantes grupos se reanudó ayer domingo. Durante este período el equipo burgalés ha venido entrenando con normalidad y ante los vallisoletanos se espera el apoyo de esa afición que nunca dejó al Tizona en los momentos claves de su ya dilatada trayectoria por la Tercera División.

REPRESENTANTE MANUTENCION

Empresa dedicada al estudio de movimientos de cargas y venta de material de manutención busca representantes, introducidos en la industria, para esta zona.

Interesados, manden referencia al apartado 123 de Burgos.

(INEM BU-17.766)

Somos muchos luchando por LA LIBERTAD

M.E.C.D. 2017

Pasando el rato

DIBUJOS CON SIETE ERRORES

Solución al anterior:

1: Burbuja. — 2: Burbuja. — 3: Burbuja. — 4: Burbuja. — 5: Burbuja. — 6: Burbuja. — 7: Burbuja.

Solución al crucigrama

Solución al anterior:

HORIZONTALES. — 1: Usaran. — 2: Acaz. — 3: Balago. — 4: Erato. IL. — 5: Rana. Ama. — 6: Iza. Alar. — 7: ¡Za! Anona. — 8: Asalas. — 9: Rada. — 10: Remesa.

VERTICALES. — 1: Ojerizas. — 2: Razas. — 3: Sábana. Are. — 4: Acata. Alam. — 5: Ralo. Anade. — 6: Aza. Alosas. — 7: Giman. — 8: Colárase.

«SLIP»

Los campeonatos de Europa de Atletismo se desarrollaron con la fiebre de las grandes jornadas deportivas. Los finalistas de 200 metros situados en la línea de salida, partieron como flechas al oir el disparo del juez. La sorpresa del público fue unánime al ver que el favorito, un magnífico tipo de atleta era rebasado por un pequeñajo, que dejando literalmente a todos contrincantes a sus espaldas, alcanzaba la cinta de llegada. Todas las miradas se tendieron habia el vencedor, así como los micrófonos de los informadores para recoger sus impresiones.

Y se le oyó decir en tono de verdadera indignación.

—¡Si yo supiera quien ha sido el canalla que ha dejado caer una colilla encendida en mi «slip»!

DISCULPAS

Cierta tarde llegó una dama muy encopetada a casa de su costurera y pidió que le mostrara algunos modelos Una vez que le hubieron pasado los vestidos, dijo a la modista:

—Tiene usted una magnífica colección. Todos los modelos son preciosos. Si ese rojo fuese verde; en seda, en lugar de paño adornado con pasamanería en vez de abalorios; con botones de nácar y no de pasta, tenga usted la seguridad de me gustaría comprarlo.

REVENTADOR

A propósito de «Don Juan Tenorio», en cierta ocasión el actor que hacía de Butarelli, por enfado con el empresario, se propuso reventar la obra.

Dio comienzo la representación y al llegar a la escena de la hostelería creyó llegado su momento.

—¿La hostelería del Laurel? —preguntó el comendador.

Y Butarelli, muy serio, respondió amable y servicial:

—Allí enfrente, caballero.

SINCERIDAD

En una reunión de familias numerosas hay un caballerete bajito, menudo, enjuto, muy poca cosa el hombre.

—Yo tengo siete hijos —anuncia uno

—Yo mantengo a doce personas —programa otro.

—En mi casa somos quince de familia.

Y cuando llega el turno al caballerete, exclama:

—En mi casa somos diez.

—Cuántos hijos tiene usted? —le preguntan.

—Ninguno.

—¡Entonces...!

—Mi mujer es el uno y yo soy el cero.

La chispa de Olmo

El «efecto de invernadero» amenaza a la Tierra

Los datos obtenidos en Venus permiten a los científicos calcular exactamente lo que puede suceder en nuestro planeta si se acumula en la atmósfera mayor cantidad de anhídrido carbónico

San Francisco (Crónica UPI-FIEL, Servicios Especiales EFE, por Robert Strand, en exclusiva para DIARIO DE BURGOS). Los científicos de la agencia espacial norteamericana, gracias a los datos proporcionados por la sonda Pioneer en órbita alrededor de Venus, podrán medir y calcular las futuras consecuencias del mortífero «efecto de invernadero» que amenaza a la tierra.

La combustión de carbón, madera y otros combustibles fósiles hace que una gran cantidad de anhídrido carbónico se acumule en la atmósfera terrestre y produzca el efecto de invernadero, es decir, que la atmósfera retiene cantidades cada vez mayores de calor.

Si, con el crecimiento de la población, la cantidad de anhídrido carbónico se duplicara en los próximos cincuenta años —como han calculado algunos expertos—, las temperaturas terrestres subirían lo suficiente para causar sequías en grandes zonas tales como el Norte de los Estados Unidos y para derretir una cantidad de hielo polar suficiente para inundar las costas del mundo entero.

SITUACION EXTREMA

El Dr. James Pollack, de la NASA, ha dicho que el problema de nuestro planeta puede compararse con el intenso efecto de invernadero que existe en Venus, que tiene aproximadamente el mismo tamaño que la Tierra.

Debido a la densa atmósfera de Venus, compuesta en un 96 por ciento por ahídrido carbónico, las temperaturas son tan altas que pueden hasta fundir el zinc.

El calor, dice Pollack, aumenta porque la luz del sol penetra en la atmósfera más aprisa de lo que puede huir el calor, cuyas longitudes de onda son mayores.

La situación de Venus es extrema comparada con la de la Tierra, donde la atmósfera contiene ahora sólo un 0,3 por 100 de anhídrido carbónico, pero Venus muestra cómo funciona este efecto de invernadero a escala gigantesca.

Con los datos obtenidos en Venus, los científicos podrán calcular con bastante exactitud los efectos futuros sobre las temperaturas de la superficie terrestre de cantidades específicas de anhídrido carbónico en la atmósfera. Hasta ahora, estos cálculos han sido muy imprecisos.

FORMACION DEL SISTEMA SOLAR

Pollack hizo estas declaraciones en una reunión de científicos espaciales, patrocinada por la NASA en su centro de investigaciones Ames. En la reunión se estudiaron también datos obtenidos en Venus que parecen contradecir anteriores teorías sobre la formación del sistema solar

Por ejemplo, se creía que los planetas que se formaron con los mismos materiales tendrían aproximadamente la misma cantidad de gases raros. Inesperadamente, en Venus se ha encontrado 700 veces más argón que cripton, en tanto que la proporción es sólo de 30 en la Tierra

El Dr. Tom Donahue, de la Universidad de Michigan, dice que esto significa que las ideas básicas sobre la formación de los planetas «están equivocadas»

El Pioneer llegó a Venus el 4 de Diciembre de 1978, lanzó cuatro sondas a la atmósfera y se colocó en órbita alrededor del planeta, donde continuará hasta 1992

Con los datos que ha suministrado, los científicos han encontrado la explicación de la notable circulación de la atmósfera de Venus Las nubes se mueven en zonas, del Este al Oeste, tan aprisa que dan la vuelta al planeta por el ecuador en cuatro días, en tanto que Venus tarda 243 días en terminar su rotación. En la tierra, esta situación supondrá que la estratosfera girase alrededor del planeta en media hora.

Seminario sobre Aislamiento Térmico

La Asociacion de Aplicaciones de la Electricidad, ADAE, y el Colegio Oficial de Aparejadores y Arquitectos Técnicos de Burgos, organizan, para todos aquellos técnicos interesados en el tema, un seminario sobre condiciones térmicas en los edificios (Aplicación de la Norma Básica NBE-CT-79) que se celebrará, durante los días jueves 15 y viernes 16 de Enero, en el Aula Espolón de la Caja de Ahorros del Círculo Católico de Burgos. Colaboran también, en la realización de este seminario, los Colegios Profesionales de la provincia.

Patrocina estas Jornadas la Dirección general de Arquitectura y Vivienda del Ministerio de Obras Públicas y Urbanismo, a través de su Delegación provincial de Burgos.

El programa del seminario, que comenzará cada uno de estos días a las 17 horas, comprende entre otros, los siguientes temas: «El coeficiente de transmisión térmica global, Kgl.». «Coeficientes parciales de transmisión». «Estanqueidad de huecos exteriores. Puentes térmicos». «Comportamiento higrotérmico de los cerramientos». «Cálculo del KG del edificio» .«Ahorro de energía en verano. Materiales aislantes».

Intervendran, como conferenciantes, el Arquitecto Jefe del Servicio de Normativa y Vivienda, Javier Serra; los ingenieros Alberto Viti y Antonio Pérez López y el doctor en Ciencias Físicas, Arturo García Arroyo.

Las inscripciones pueden realizarse directamente al comienzo del Seminario en el «Aula Espolón».

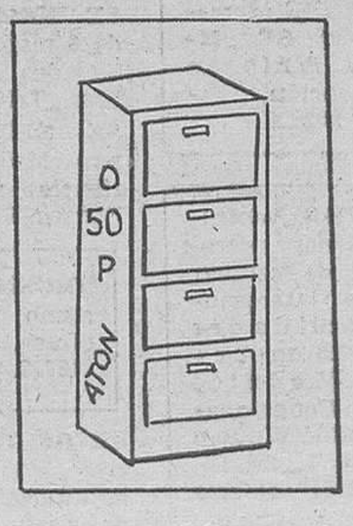

Alberto cuando llegó a la fábrica...

Solución al anterior:

Sí, lo acreditara

Don Celes

Por Olmo

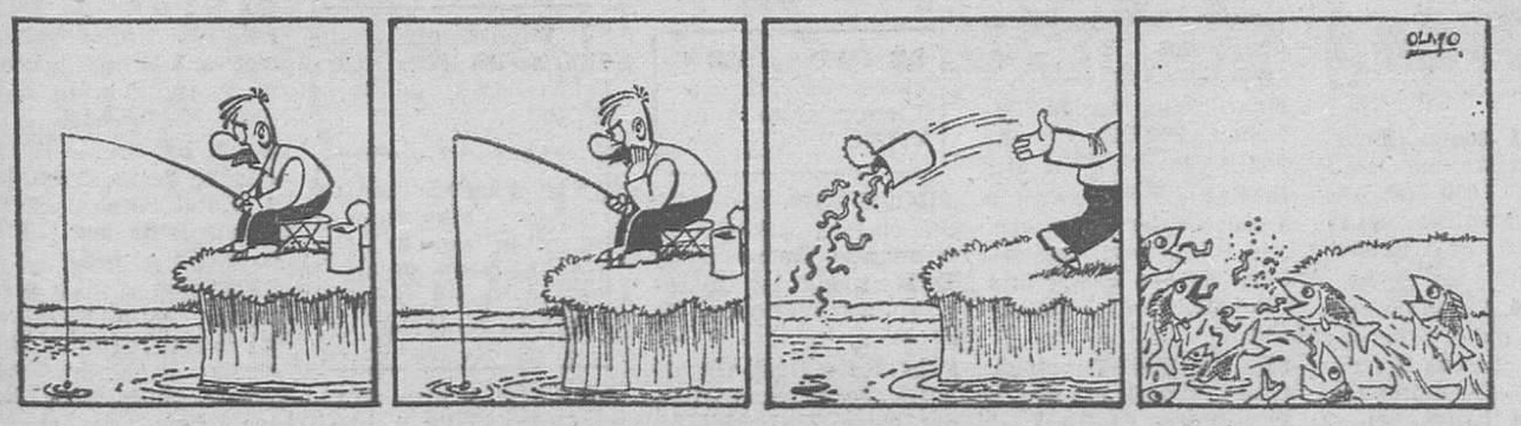

DESCAMPS, ESTILO PRIMROSE BORDIER, ROPA DE CASA

Busca amigos en Burgos para ser propietarios de un negocio agradable bajo licencia y que deseen rentabilizar su inversión sin correr riesgos.

Descamps le ofrece el nombre de una marca reconocida **(31 tiendas en España)** una colección de ropa para el hogar, bella y original, estilo «Primrose bordier», y una asistencia técnica y comercial en la decoración, promoción, publicidad y gestión permanentemente.

Si dispone de un local en el centro de la ciudad o zona comercial y unas posibilidades mínimas de inversión y desea ser propietario de su negocio.

Llámenos o escríbanos a:

DESCAMPS
Ropa de casa.
style primrose bordier
C/. Mallorca
260-262, 5° 2ª
Tel. (93) 215 13 20
Barcelona (8)

M.E.C.D. 2017

Se reciben de 8,30 a 22,30 en DIARIO DE BURGOS (c. S. Pedro Cardeña, 34), de 9,30 a 14 y de 16 a 19,30 en TAGRA (c. Vitoria, 13) Teléf.: 211511 y 202852, y en Agencias de Publicidad. — Precio: 80 Ptas. hasta 10 palabras, cada palabra más 8 Ptas.
Nota. — Deberán tener entrada antes de las 2 de la tarde del día anterior a su publicación.

Alquileres

DE LA FUENTE — Arriendo piso amueblado en Avenida del Cid, tres habitaciones y salón. Calle San Pablo 12-C, 6.º C

ALQUILO piso amueblado, grande, soleado, próximo Residencia Sanitaria. Teléfono 220115. Horas comercio

SANTOS. — Alquilo naves en La Ventilla, Villalonquéjar, desde 420 m². Julio Sáez de la Hoya, 8-6.º

ALQUILO apartamento lujo, amueblado, teléfono, televisor, garaje Avda. Reyes Católicos, 10. Informes: Portería.

¡**ATENCION!** Alquilo opción compra ¡Mesón! Amplios pagos; 300 metros, dos barras, instalación frío, moderna cocina, cuatro fuegos, gran cámara, luces indirectas, farolillos, cercanías Catedral. Prigo. Moneda, 13

ALQUILO local de 300 metros cuadrados con oficinas. Razón: teléfono 227842

ALQUILO piso amueblado, cinco habitaciones, calefacción central y teléfono. Informes: 207096

SE ALQUILA piso amueblado. Telf. 224579.

SE ALQUILA piso. Calle Vitoria, 140. Teléfonos 224756 y 211639

SE ARRIENDA plaza de garaje. Garaje Orly, Plaza Vega. Tratar: Avda. Eladio, 59-1.º D.

NECESITO piso en alquiler, económico, máximo 10.000 pesetas. Interesados llamar teléfono 210751. Preguntar por Merche, de 1 a 2 mediodía.

ELADIO Perlado, cocina amueblada, calefacción, suelos parquet, magnífico premio, Prigo. 1.927.

ALQUILO piso amueblado. Informes: Teléfono 211250.

ARRIENDO plaza garaje. C/ Concepción. Informes: Carmen, 2, 4.º C.

ALQUILO nave 800 metros, en Pentasa, 2. Teléfono 220753.

RITORT. — Alquilo piso amueblado, calle Vitoria, tres, salón, exterior, soleado. Reyes Católicos, 4.

RITORT. — Alquila local comercial, General Sanjurjo, reformado, ideal como exposición.

ALQUILO piso amueblado, grande y soleado. Próximo Residencia Sanitaria. Teléfono 220115. (Horas comercio).

ALQUILO plaza garaje junto plaza Vega. Garaje Orly. 209037.

Automóviles y accesorios

VENDO Dyane 6, con motor nuevo 215376

EUROCASION. — Coches revisados y garantizados, todas marcas y modelos Trabado, S. L. Carretera Madrid-Irún, Km 234 Teléfonos 200543 y 200542. — General Sanz Pastor número 6.

DUCAR. — Ocasión automóviles revisados con plena garantía profesional en nuestros propios talleres. Ultimos modelos. Arzobispo de Castro, N.º 7 Teléfono 222222.

AUTOMOVILES PEDROSA. — Compra-venta de toda clase de automóviles Stock mínimo ciento cincuenta vehículos para que usted pueda elejir Garantizados Facilidades hasta 24 meses Teléfonos 220047 y 227767

AUTOMOVILES 200, todas las marcas, todos los modelos, varios Diesel, precios a comparar entradas a estudiar garantías no tenemos clientes descontentos Vitoria, 200 Teléfono 220733

POR UN poco más puede comprarlo nuevo Ford Fiesta desde 13.144 pesetas mensuales Autocid, S. A. Telf 20 84 42. Carretera Madrid-Irún, Km 234,4

JUAN vende 132 Diesel, motor estrenar Ford Fiesta, R-5 y 127 semi nuevos Juan los mejores precios más facilidades, más garantías, mínima entrada en Pedro Alfaro, 2 Teléfono 223814

AUTOMOVILES VARONA. — Compra-venta de automóviles y vehículos comerciales hasta 3.500 kilos Garantizados Mínima entrada. Facilidades 6, 12, 18 y 24 meses. Madrid 17 Teléfono 207087

AUTOMOVILES CARRO. — Compra - venta de toda clase de automóviles. Seat-132 de gas-oil y gasolina; 131-1.600, gas-oil y gasolina; 131-1.430 ranchera; Sport 1.800 y 1.600. FU-1.800 y 1.600; 1.200 y 128; 1.500 gas-oil y gasolina, 1.430-124 LS, 124 ranchera 127 dos y tres puertas; 133 lujo, 850 especial, 600-D; Ford 1.100-S. L, Renault R-12-TS, R-12-S, R-12-N, R-6, R-5, R-8, 4-L, Chrysler 180 gasoil y gasolina, 150 GT, 150 LS; Simca 1.200 TI, 1.200 especial 1.200 GLS, 1.200 LS, Simca 1.000-GT, Citroen CX GS Palas y normal; Dyane-6, Peugeot 505, 504; Auti, Austin Victoria MG-1.300, Morris 1.300 Mini 1.275, 1.000 y 850, Alfa Romeo F-108, Land Rover corto. Avia Carnet de 2.ª Comando y 70 automóviles más Precios favorables, grandes facilidades hasta 36 meses y 6 meses de garantía. San Pedro Cardeña, N.º 86. Teléfono 210811.

La Publicidad escrita, es la única que se puede volver a leer
Es la que ofrece
Diario de Burgos
junto a su gran difusión

DUCAR. — Automóviles, vende las mejores marcas a mejores precios Facilidades Teléfono 229107

ALQUILER sin conductor, coches nuevos, todas las marcas «Servi Auto» Sanjurjo, 9. Teléfono 222715

CITER, alquiler sin conductor furgonetas Citroen y turismos GSA Trabado, S. L. Teléfono 200543

OCASION Seat 127, con 70.000 Kms. Teléfono: 218700. Sr. Mariano.

FUNDAS para su coche confección y montaje en el día Arahuetes San Isidro 13 Teléfono 207327

BMW 525-2.000 TI-Seat 127, 128, 124 familiar, 124 Sport 1.800, Citroen CX GS Vehículos totalmente revisados, como nuevos a precio de ocasión Ruera, Vitoria, 19 (tardes) Telfs 203837 215766

HERTZ — Alquiler sin conductor Rent a car
HERTZ — Alquiler con kilometraje ilimitado y precios especiales a empresas
HERTZ — Alquílelo aquí y entréguelo allá Más de 50 oficinas Estamos en los principales aeropuertos
HERTZ — Aceptamos las principales tarjetas de crédito
ALQUILE un coche Hertz mientras reparan el suyo
HERTZ — Calle Vitoria 115 220616

ANTES de comprar su vehículo de ocasión véalos y compruébelos sin compromiso en Automóviles Ducar Casa la Vega 15 Todas marcas

AUTOMOVILES Vicente López vende toda clase de vehículos y furgonetas industriales, garantizado. Buen precio y mínima entrada. Calle Pisones, 40. Teléfono 209667.

VENDO furgón Avia 1.000, pocos kilómetros. Llamar teléfono 226219 (de 3 a 4).

SE VENDEN coches, Seat 124 D y 127. Tesorera, 4. Telf. 223398.

SE VENDE Mercedes 220 SE. M-398.969. Perfecta conservación. Teléfono 202608.

OCASION, vehículos usados procedentes de cambio Precios interesantes. Facilidades hasta 18 meses. Taller Mecánico Suizo Concesonario Audi-VW San Agustín, 7 Teléfono 202364 Abierto sábados mañana

SE VENDEN trailers con derecho tarjeta. Para informes llamar al teléfono 229840.

Colocaciones

ASUNTO nuevo (España) Ganará en casa más de 3.000 pesetas diarias Escribir apartado 1.209 San Sebastián

GANARAN dinero efectuando sencillos trabajos caseros Escríbanos: Hispanotensa Benidorm (Alicante).

MATRIMONIO joven con tres niños. Residencia zona Castellana, necesita chica fija, se exige experiencia, imprescindible informes, buen sueldo. Llamar a teléfonos 205097. 200315.

NECESITO chica interna. Llamar de 3 a 7 tarde. Teléfono 227695.

SE NECESITA chica. Plaza Covadonga, número 4. Telf 212609.

SE OFRECEN pintores para capital y provincia. Llamar teléfono 226131.

SE NECESITA asistenta que sepa cocina, con informes Telf 202823.

HAGA direcciones mano máquina, buena remuneración. Apartado 106. Altea (Alicante).

SE OFRECE chica para peluquería, con título, cursillo en Llongueras, sin seguro social. Teléfono 226658.

FIRMA líder en el mercado nacional precisa para su delegación en Burgos. Personal masculino no especializado Mayores de edad, servicio militar cumplido, que deseen labrarse un brillante futuro. Ofrecemos: Magníficas condiciones e incentivos. Labor en equipo. Seguridad Social R.E. Formación a cargo de la empresa. Ayuda permanente en su labor. Interesados presentarse en San Pablo, 41, hoy, sábado, de 9.30 a 1.30 y semana próxima de 12,30 a 1,30 (INEM 15.325).

SE NECESITA ayudante de mostrador, con experiencia Mesón José Luis. Plaza Alonso Martínez, 9 (INEM 17.801)

SE NECESITA señora, preferible soltera o viuda sin hijos, de 40 años en adelante, interna o externa, con informes. Teléfono 219762.

SE NECESITA aprendiza de 16 años, con buenos informes, para trabajar por la tarde. Razón: teléfono 217333 (INEM 16.657).

SE NECESITA empleada externa, con buenos informes y experiencia. Parque Isla. Teléfono 207088.

SE NECESITA asistenta por las mañanas. Carlos González. Calzadas, 32-1.º derecha.

SE NECESITA chica, de 8 mañana a 6 tarde. Sábados y domingos libres. Telf. 216535.

SE NECESITA chica para Madrid, con experiencia, vacaciones en Burgos. Teléfono 216677.

TECNICO de Turismo titulado se ofrece. Teléfono 218713.

SE OFRECE chica joven para limpiar escalera a cambio de vivienda. Teléfono 988-817331. (Preguntar por Maite).

SEÑORA, señorita. ¿Necesita dinero extra en su hogar? Hágase distribuidora de los famosos productos de belleza Avón Escriba al apartado 14.875 de Madrid o llame a los teléfonos 226304, 212337 de Burgos.

SE NECESITA asistenta cinco horas diarias. Teléfono 223338. Llamar por las tardes.

DARIA excelente sueldo a chica externa, soltera, bien informada. Presentarse de 4 a 6. Avenida Huelgas, 20-A, 1.º derecha.

SE NECESITA chica. San Pablo, 12-A, 4.º A. Presentarse de 4 a 7.

NECESITO asistenta de 10 mañana a 5 tarde. Bda. Militar. Bloque 20, 4.º derecha.

SE NECESITAN chicas para compartir piso. Avenida Eladio Perlado, 23-4.º B. Teléfono 212670.

Compras y ventas

ESTANTERIAS metálicas Dexión, montaje inmediato. Ruera Teléfono 220216.

MAQUINAS de coser y automáticas, económicas variedad garantía. Adaptamos muebles también portátiles. «La Ocasión» Junto Parque Bomberos

VIVEROS Gallo. Frutales, rosales, coníferas, en Covarrubias. Teléfono 403047.

VIVEROS Poli, frutales, chopos, árboles sombra y jardinería. Teléfono 403056 Covarrubias.

COMPRAMOS oro, plata. Papeletas de empeño. Julio Sáez de la Hoya, 2-1.º. Dpto. 4. Burgos.

COMPRO colchones de lana y objetos usados. Paso a domicilio. Teléfono 200374.

TINTORERIA Bursan, vendo taller completo, sin obreros, para seco, local. Melchor Prieto, 29. Teléfono 227013.

EXCAVADORA de orugas, FL-10, se vende. 2.490.000 pesetas. Facilidades. Telf. 94-4491732.

VENDO 7.000 kilos de madera para calefacción y tablas para varios usos. Telf. 228363.

ATENCION peluqueras, vende secadores en buen estado. Teléfono 202675.

Enseñanzas

NATIVOS titulados con experiencia le enseñarán en INLINGUA, IDIOMAS. Alonso Martínez,1 206851

COU, BUP. Recuperación en Lengua, Filosofía, Latín, Francés, Matemáticas, Física, Química. Profesionales «Paraninfo». Vitoria, 19-4.º Telf. 226075.

SELECTIVIDAD única en Burgos, Conferencia, Comentario de texto, Lengua, Filosofía, Optativas, Letras, Ciencias, Paraninfo. Vitoria, 19-4.º 226075.

ENSEÑANZA garantizada. Selectividad, C.O.U., B.U.P.: Latín, Griego, Comentario de textos, etc. Teléfono 217910

ACADEMIA de las Artes, clases de guitarra, dibujo y pintura. San Juan, 20. Telf. 209893.

SE IMPARTEN clases de francés. Llamar al teléfono 218732.

PROFESORA de EGB da clases particulares, Graduado Escolar y EGB, todas las materias. San Francisco, 29, 3.º B.

PROFESORA-OR de EGB, se ofrecen para dar clase. Telf. 206052.

UNIVERSITARIO con experiencia da clases particulares de EGB Llamar 213537.

SE DAN clases de francés. Grandmontagne, 2, 5.º B. Teléfono 360053.

PROFESORA EGB, daría clases particulares, con experiencia. Teléfono 226694.

SE DAN clases B.U.P. y C.O.U. Interesados llamar teléfono 222738.

LATIN, B.U.P., C.O.U. Teléfono 211036.

DIPLOMADOS Cambridge Certificate, dan clases de inglés. Teléfono 209394.

PROFESORA experiencia, da clases de EGB, graduado, BUP. Teléfono 216903.

RECUPERACION CIENCIAS, Matemáticas, Física y Química, COU, Selectividad, BUP, clases particulares, profesor ingeniero. Avellanos, 9-1.º. teléfono 201509.

SE DAN clases EGB, buena experiencia. Garantizamos resultado. Teléfono 204766.

SE DAN clases particulares de EGB. Matemáticas y Química de BUP. Teléfono 206708.

LICENCIADO en Ciencias Exactas da clases de Matemáticas. Teléfono 213306.

Fincas

DE LA FUENTE — Vende bodega en explotación, en nueva urbanización, muy poblada ¡Facilidades! San Pablo, 12-C, 6.º C

DE LA FUENTE — Vende plaza de garaje, muy grande, en Santa Clara.

DE LA FUENTE. — Vende piso económico, 4 habitaciones. Gamonal. Calle San Pablo 12-C, 6.º C.

DE LA FUENTE. — Vende en Reyes Católicos entreplanta instalada de 53 m² con local de 23 m² comunicados ideal profesionales y delegaciones

DE LA FUENTE. — Vende piso excelente, calle San Pedro Cardeña, a estrenar dos plazas de garaje (tres coches), servicios centrales, totalmente exterior exento escrituras, once por ciento interés. Calle San Pablo 12-C 6.º C

DE LA FUENTE. — Vende piso céntrico, 3 habitaciones, calefacción central inmejorable, cocina y electrodomésticos recién estrenados ¡Ocasión por traslado! Calle San Pablo, 12-C, 6.º C.

SE VENDE piso, 5 habitaciones, 2 cuartos de baño, 2 terrazas y apartamento de 3 habitaciones, de constructora, facilidades 15 años entrada a convenir Informes: calle Lavaderos, N.º 5 y 7.

VENDO piso, calle Madrid, 68-8.º-B. Razón: portería

SE VENDE piso, servicios centrales, en Avda. del Cid, 59. Telf. 223405

SE VENDE piso, calle Vitoria, 185. Económico. Teléfonos 223198 y 222706.

SE VENDE piso, 160 m² útiles, calefacción central Avda. Gral Vigón, 55-10.º izquierda Razón: portería.

SE VENDE piso, Santa Cruz, 27-1.º A.

GARCIA DE FUENTES. — Vendo piso, 4.º, exterior, 3 y salón, calefacción individual. Calle San Francisco.

GARCIA DE FUENTES. — Piso céntrico, bomberos, 4, salón, calefacción central.

GARCIA DE FUENTES. — Piso en construcción, cuarteles, 4, salón, garaje, soleado.

GARCIA DE FUENTES. — Vendo apartamentos céntricos, una o dos y salón.

GARCIA DE FUENTES. — Vendo piso 6.º en calle Madrid, 5 y salón, calefacción individual y otro 7.º, 2, salón, económicos.

GARCIA DE FUENTES. — Piso 3.º. Santa Clara 4, salón, soleado, estrenar.

GARCIA DE FUENTES. — Piso en Gamonal, 3-34 4 salón, soleado estrenar

GARCIA DE FUENTES. — Vendo piso, 3.º exterior, calle Vitoria, Gamonal, 3, salón, recién arreglado, económico.

GARCIA DE FUENTES. — Vendo locales, 50, 100 y 300 m². Avenida Eladio Perlado, Santiago Pedro Alfaro, 3-34

GARCIA DE FUENTES. — Locales, 100 a 300 metros cuadrados. Avenida del Cid y Reyes Católicos, doblar.

GARCIA DE FUENTES. — Le puede vender sus propiedades, consulte sin compromiso. Plaza Alonso Martínez, 7-A, 2.º 202314.

GARCIA DE FUENTES. — Piso Carretera Logroño, 3, salón, garaje, estrenar

GARCIA DE FUENTES — Vendo bar, Gamonal, buen negocio, zona comercial.

GARCIA DE FUENTES. — Vendo nave, 180 m², carretera Madrid, esquina Alfareros.

SE VENDE piso, 4 habitaciones, cocina, cuarto de baño, calefacción individual, en calle Villarcayo, N.º 11, Gastos mínimos Precio interesante Para más informes llamen teléfono 202182.

SANTOS. — Vendo varios pisos lujo, Cooperativa Cuarteles, 5 y 6 habitaciones, 2 baños, con garaje y trastero. Julio Sáez Hoya, 8-6.º.

SANTOS. — Piso Francisco Salinas, 4 habitaciones. Precio total 1.900.000 pesetas. Julio Sáez Hoya, 8-6.º.

SANTOS. — Vendo piso muy barato en calle San Juan, 4 habitaciones. Julio Sáez Hoya, 8-6.º

SANTOS. — Pisos calle Vitoria, 4 y 5 habitaciones, calefacción central o individual. Distintos precios. Julio Sáez Hoya, 8-6.º.

SANTOS. — Piso a estrenar en Luis Alberdi, 4 habitaciones, 2 baños, servicios centrales, opción plaza garaje. Julio Sáez Hoya, 8-6.º

SANTOS. — Locales, San Bruno, calle Santiago calle Vitoria calle Alfareros, Sanjurjo. Desde 55 m² en adelante Julio Sáez Hoya, 8-6.º

SANTOS. — Piso calle Madrid, 6 habitaciones, 2 baños, calefacción individual. Julio Sáez Hoya, 8-6.º

SANTOS. — Piso Parque de las Avenidas, 4 habitaciones, servicios centrales. Julio Sáez Hoya, 8-6.º.

SANTOS. — Pisos a estrenar, calle Alfareros, 4 y 5 habitaciones, servicios centrales, con garaje. Julio Sáez Hoya, 8-6.º.

M.E.C.D. 2017

Fincas

SANTOS. — Le ofrece distintos pisos en zonas de Gamonal Diversas superficies y precios Nuevos y seminuevos Julio Sáez de la Hoya 8-6.º.

SANTOS. — Pisos y apartamentos en Avenida del Cid, 4 habitaciones, calefacción central o individual Julio Sáez Hoya. 8-6.º

SANTOS. — Piso 140 m², todo exterior, calefacción central Vendo en zona docente. Julio Sáez Hoya. 8-6.º.

SANTOS. — Plazas garaje, calle Vitoria, Reyes Católicos, Gamonal (calle 3-34), Santa Clara. Distintos precios. Teléfono 228754.

SANTOS. — Vendo estudios y áticos a estrenar Plaza Santa María y Llana de Afuera. Precio interesante Julio Sáez Hoya. 8-6.º

OCASION, vendo piso seminuevo zona Reyes Católicos. tres habitaciones y salón mucho sol, calefacción central, económico. Teléfono 229955.

SE VENDE piso, Avenida del Cid, 32. Informes: Telf 226390

VENDO primer piso Vitoria, 71. 110 m², calefacción individual. Teléfono 213146.

VENDO o alquilo plaza de garaje, en Petronila Casado. 222188

VENDO piso barato. Gamonal, pequeña entrada. Informes: calle Madrid, 17-2.º B.

¡VIVIENDAS! Primera calidad, cuatro dormitorios, salón - comedor, dos baños, cocina, exteriores. Servicios centrales. Pago 10 años. 1.000.000 entrada. Emplazamiento inigualable de paseo Fuentecillas. Prigo.

¡NOVIOS! Céntricos, nuevos apartamentos, dos, tres habitaciones, cocina amueblada, baño, servicios centrales. llave en mano. 1.000.000 entrada. Prigo.

¡PLANTAS! Bajas, 30, 60, 100, 150, 200, 250 metros. Zonas céntricas. Prigo. Moneda, 13; Vitoria, 175-1.º F.

¡CASA! Céntrica, nueva, estrenar, ocho dormitorios, amplio salón, terraza, tres baños modernos. Propia abogado, médico, agencias de seguro, hostal, comercio farmacia. Amplias facilidades. Prigo.

¡ATENCION! Lonja 113 metros, vivienda estrenar, emplazamiento estratégico, Correos, Telégrafos, 1.000.000 entrada, resto en 10 años. ¡Ideal! Comercio, comunidades, farmacias, tejidos, confecciones, confitería, Bancos. Prigo.

VENDO piso nuevo, calle Colón, N.º 4. Teléfono 217253.

SE VENDE piso, carretera Logroño, barato, entrada 500.000 pesetas, resto a convenir. Informes: Bar Shangai San Juan Ortega, 17. Preguntar Sr Antonio.

VENDO piso céntrico, San Francisco, 11, interior, 1.º, muy soleado, 400.000 de entrada, precio total 2.000.000 Teléfono 209164

VENDO piso pequeño, céntrico, reformado, dos millones. Telf. 215813

OCASION piso céntrico, amplio, económico, calefacción individual propano y plaza garaje. Teléfono 202508

SE VENDE plaza de garaje Interesados dirigirse a calle Vitoria, 160 6.º A.

VENDO piso, Santa Clara, 36 Telf. 215393.

APARTAMENTO vendo, Avda. Reyes Católicos, amueblado. Teléfono 204597.

VENDO piso y plaza de garaje, barato. Parque Avenidas. Telf. 228427.

OCASION única, por traslado, vendo piso exterior, soleado, servicios centrales, gastos reducidísimos comunidad. Telfs. 210750 y 208299.

URGENTE traslado vendo piso tres dormitorios, salón, servicios centrales. Plaza Sarmiento, 3-7.º. Telf. 222788.

VENDO piso, calle Vitoria, próximo cines de Gamonal, barato. 225475.

SE VENDE piso, calle Alfareros, N.º 26-3.º derecha. Interesados: teléfono 214416. Mañanas 10 a 12. Tardes 4,30 a 6,30.

VENDO local, calle Santa Cruz, 52 m², 5,50 de altura, cualquier negocio. Informes: Mercería Fermín. Calle Salas, 16.

PISOS nuevos, céntricos de 3 y 4 habitaciones, cocina y baño. Calefacción central. Edificio número 9 de la calle Concepción, junto iglesia de San Cosme. Visítelos de lunes a viernes, de 4 a 5 de la tarde. Facilidades de pago. Más información: Avda. del Cid, 3-3.º A Teléfono 207340.

SE VENDE piso, calle Particular de las Calzadas, N.º 2-5.º, habitación 18. Salón, tres dormitorios, servicios centrales. Verlo de 5 a 8.

VENDO 6.000 m² de terreno, en el casco urbano de Villagonzalo Pedernales. Hablar con Faustina Martín.

SE VENDEN locales comerciales, céntricos, de distintas superficies: 410; 196; 215; 78,85; 98; 77 118,50; 114,61; 54,64; 50; 60,61 y 49,85 m². Asimismo se venden plazas de garaje y pisos. Interesados dirigir las ofertas cooperativas de viviendas «La Unión». Parcela N.º 7, de los antiguos cuarteles de Artillería e Infantería de Burgos.

RITORT. — Por menos precio que le cuesta un piso usado. Le ofrece pisos nuevos, cuatro habitaciones, 2 baños, garaje, trastero, servicios exteriores, soleado, zona urbanizada, residencial Gamonal. Reyes Católicos, 4.

SE VENDE piso nuevo con mejoras. Teléfono 221784.

VENDO piso grande, confortable, con o sin muebles. Avda. del Cid. Teléfono 227109.

URGE vender piso, calle Vitoria, 142, 1.º B. Llamar tardes. Teléfono 205667.

¡PISO económico! Eladio Perlado. 84 m.², cocina amueblada, calefacción. Prigo. 1.877.

¡ATENCION, gran ocasión! Local, Eladio Perlado, 30 m.². Prigo 1.928.

¡PISO muy económico! Tres, salón muy soleado, exterior. Prigo. 1.992.

ESPLENDIDO piso, cocina amueblada electrodomésticos, calefacción, mínimos gastos. Prigo. 2.103.

BARRIADA Urbecasa, exterior, calefacción, suelo parquet, precio inigualable. Prigo. 2.127.

SANTA Agueda, apartamento exterior, para reformar, muy económico. Prigo. 1.642.

MAGNIFICO local, zona centro Gamonal, ¡precio único! Aprovéchelo. Prigo. 1.617.

PISONES, tres, salón, dos terrazas, 75 m², contraventanas. Prigo. 1.479.

SANTA Casilda, 115 m², soleado, baño, aseo, calefacción. Prigo. 2.111.

SANJURJO, cuatro, salón, calefacción individual carbón, 120 m². Prigo. 1.333.

¡OCASION única!, dos locales, 140 metros cuadrados, 160 metros cuadrados, suelos terrazo. Prigo. 502.

CALLE Santiago, armarios empotrados, despensa, terraza, mínimos gastos. Prigo. 1.141.

FUENTECILLAS, 100 metros cuadrados, exterior ,cuatro, salón, calefacción individual. Prigo. 2.045.

FUENTECILLAS, dos, salón, 550.000 pesetas entrada, reformado, terraza. Prigo 1.845

ENRIQUE III, tres, salón, calefacción individual carbón, trastero. Prigo. 1.698.

CORTES, apartamento, calefacción individual, armarios empotrados, cocina, cocina amueblada. Prigo. 1.802.

MAGNIFICO local, 123 metros cuadrados, fachada, calle Gasset. Infórmese. Prigo. 7.

ENTREPLANTA, calle Zamora, 127 m², ideal para oficinas. Prigo. 1.485.

RITORT. — Piso, Villalón, cuatro y salón, servicios individuales. Entrada 700.000.

RITORT. — Piso, Crucero San Julián, exterior, cuatro habitaciones, calefacción individual, reformado, entrada convenir.

RITORT. — Piso, San Francisco, tres, salón, calefacción eléctrica, poca comunidad. Reyes Católicos, 4.

RITORT. — Pisos, general Vigón, cinco, seis habitaciones, servicios centrales, dos baños exteriores.

RITORT. — Pisos, Barriada Inugara, tres, cuatro habitaciones, servicios individuales, económicos. Reyes Católicos, 4.

RITORT. — Pisos, Vitoria, cuatro habitaciones exteriores, servicios centrales, 2.400.000. Entrada 700.000, facilidades.

RITORT. — Tiene que vender su piso, visítenos, pago al contado, precio mercado, cualquier zona. Reyes Católicos, 4.

RITORT. — Cambia piso usado por nuevo, diferencia facilidades. Reyes Católicos, 4.

RITORT. — Piso, calle Vitoria (Cines Gamonal), tres despachos, salón con mobiliario, ideal para oficinas.

RITORT. — Piso, calle 3-32, tres habitaciones, salón, económico, exterior, soleado. Reyes Católicos, 4.

RITORT. — Local, calle Laín Calvo, 140 m², entre el bajo y entreplanta. Renta baja.

RITORT. — Local, calle Madrid, reformado, 280 m², con oficina. Cafetería, ideal exposiciones.

RITORT. — Casa Diego Luis San Vitores, tiene 117 m², con terreno, centro de Burgos. Reyes Católicos, 4.

Fincas Rústicas

VENDO parcelas terreno con agua, luz, desde 50 Ptas. m.² facilidades Tf. 976/881022.

SANTOS. — Piso en Medina de Pomar, 4 habitaciones, calefacción individual. Julio Sáez Hoya. 8-6.º

VENDO en Castrojeriz (Burgos) casa de dos pisos con amplio patio y dependencias. Informes: Venancio Ibáñez Cuesta. Telf. 942-230910 de Santander.

SAN Juan de Ortega, local de ocasión, 154 m² Prigo. 1.989.

SANTA Coloma del Rudrón, chalet, totalmente amueblado, económico. Prigo 1.188.

¡ATENCION! dos fincas inmejorables, cerca Burgos. 1.000 m.². Prigo. 230.

¡OCASION! Finca a 20 Kms. Burgos, aproximadamente. 8.000 metros cuadrados. Prigo. 1.800. Económico.

EN VILLALMANZO, vendo nave de 300 metros cuadrados, con vivienda nueva, para explotación de conejos, instalación moderna. Avisos: Tel. 204417 (mañanas) o Nicomedes Sáiz) en el pueblo (tardes).

VENDO finca en Sotopalacios. 1.200 metros, pie camino. 50 metros núcleo urbano, próximo río. Informes: Faustino Solana. Sotopalacios.

VENDO bodega. Tratar con Clodoaldo Rojo. Celada del Camino.

Ganados y aperos

SE VENDEN 12.000 kilos de yeros y 12.000 de paja, en Páramo del Arroyo. Genaro González.

VENDO 20.000 kilos de esparceta empacada. Tratar con Julián Pérez Poza. Hormaza.

SE VENDE avena, tipo Cartuja, de siembra. Pedrosa Río Urbel. Agrupación San Isidro.

VENDO alfalfa empacada, galera y molino eléctrico. Telf. 204790.

SE VENDE paja de cebada. Telf. 100519.

VENDO 8.000 kilos alfalfa. Olmillos de Muñó. Benjamín Herreros.

VENDO sembradora «Urbon» 15 rejas, seminueva. Clodoaldo Rojo Celada del Camino

VENDO 35 ovejas emparejadas. Honorio Martínez Serna. Melgar de Fernamental.

Huéspedes

CEDO en alquiler dos camas independientes, confort, calefacción, casa tranquila, 2.º piso (Gamonal) Tel 223327

PENSION completa o dormir Plaza Vega, 27, 2.º Dcha.

SE COGEN chicos estudiantes Pensión completa. Calle 3-34 n.º 2, 3.º D Gamonal

SE DA pensión completa. Calle Vitoria, 160, 6.º A.

SE COGEN chicos a dormir o con derecho a cocina. Calle 3-34, número 2-8.º C

PENSION completa. Francisco Sarmiento, 6, 1.º E. Telf. 220657

DOY habitación confortable, derecho cocina, por General Vigón Teléfono 227932

SE DA pensión completa o dormir Romancero, 30-4.º A

SE NECESITA señorita para compartir piso con otras señoritas. Teléfono 216313.

CAMAS, 225 pesetas; pensión completa y cama, 325. Puebla, 2-1.º.

EN PISO señoritas plaza libre servicios centrales. Tf. 223757.

SE DA pensión. Teléfono 224049.

DOY pensión. Calle Madrid, para caballeros. Teléfono 218404.

CEDO habitación señorita. Calefacción central. Avda. General Vigón, 51, 5.º F-2.

Muebles

COMPRARIA despacho estilo, en buen estado. Llamar 201974, a partir 7 tarde.

VENDO dormitorios, armarios, varios muebles. 202608.

Pérdidas

PERDIDA pendiente piedra agua marina, día 8 Diciembre. Se gratificará entrega teléfono 219167.

PERDIDA perro, rojo y blanco pelo largo con barbas, muy alto, término de Contreras y Barbadillo del Mercado Gratificaré. Informes. Telfs. 229865 y 212626.

Televisores

RADIO TV CARLOS. Reparación a domicilio de televisores, todas marcas instalación y reparación de antenas colectivas e individuales Teléfono 217579

RADIO CARACAS reparación televisores todas marcas a domicilio instalación y reparación antenas colectivas e individuales Calzadas 18 Telf 221529

REPARAMOS al día televisores todas marcas «Tele-Orly» Teléfono 224139

Traspasos

SE TRASPASA taller mecánico de reparación de automóviles. Información Telf 204982

MAGNIFICA tienda alimentación posibilidad de cualquier negocio. 30 metros cuadrados. Prigo 1.868.

PUESTO en Plaza de Abastos. Instalación agua, luz. Prigo. 1.804.

Varios

REPARO puertas-ventanas aluminio, hierro, a domicilio Teléfonos 214290 200321

MAMPARAS para baño y ducha, precios fábrica. Facilidades de pago. Teléfono 221354.

CALEFACCION sin obra fontanería. Pida presupuesto. Tf. 218555.

TRANSPORTISTAS, público general. Si gusta comer de buen paladar acuda Hostal Sanmar. Cafetería, habitaciones, calefacción, baño, precios normales camioneros. Bodas, banquetes. Briviesca, 590700.

CREDITOS internacionales contravalor veinticinco millones Intereses de Londres Teléfono 953/233230 Mañanas.

SE OFRECEN dos albañiles para reformas en general. Telf. 215499.

SE ARREGLAN persianas, rieles de cortinas. Todas clases. Teléfono: 212107.

PINTORES, pintura general en el día, para Burgos y provincia. Presupuestos sin compromiso. Económico. Teléfono 208493.

Diario de Burgos, S. A.

TALLERES GRAFICOS

- etiquetajes
- pegatinas
- folletos
- memorias
- cartelería
- revistas
- formularios
- libros

"Pídanos presupuesto

San Pedro Cardeña, 34 Apartado 46 Teléfono 21 73 58 BURGOS

M.E.C.D. 2017

Diario de Burgos

Fundado en 1891

EDITA: DIARIO DE BURGOS, S. A.
DEP. LEGAL: BU - 5 - 1958
REDACCIÓN, ADMINISTRACIÓN Y TALLERES: San Pedro de Cardeña, 34. Apartado 46
DELEGACIÓN ADMINISTRACIÓN: Vitoria, 13
TELÉFONOS { REDACCIÓN: 21 72 80 / ADMINISTRACIÓN: 21 15 11 - 21 15 90 / DELEGACIÓN ADMINISTRACIÓN: 20 28 52

Anecdotario político

EL HORMIGUERO

Madrid.—(Colpisa, por ALARICO)

● DELIBES SOBRE EXTREMADURA

Miguel Delibes, el académico de la Lengua que todavía sale en busca de una perdiz solitaria por los campos de Castilla, prepara ahora nuevo libro, pero esta vez centrado en Extremadura, y por supuesto con temática del mundo rural que tanto le apasiona. Título: «Los Santos Inocentes».

● MENUDO MORRO

Menudo morro que se agarró el ministro Martín Villa cuando vio publicada la lista de los veinticuatro platos con que se vino desde León para obsequiar a los negociadores vascos de la comisión mixta; de tal forma que instó a las gentes de su gabinete para que se investigara «a ver de dónde ha salido la filtración».

● NUEVE HOTELES

No están contentos ni ná los hoteleros mallorquines con el Congreso de UCD. Téngase en cuenta que nos hallamos en temporada baja y que de golpe, durante unos días, nueve hoteles, nueve, pondrán el cartelito de no hay localidades. Y además toda la corte que un acontecimiento como ese arrastra sobre cualquier ciudad en forma de espectáculos, entretenimientos, secretarias, acreditados y curanderas de soledades.

● SOLILOQUIOS EN LA BAÑERA

Nancy ha encontrado su manera de relajarse. Nancy, naturalmente, es y será la señora Reagan, primera dama en unos días de los Estados Unidos. Pues bien, Nancy llena la bañera de agua calentina, se mete en ella y mantiene allí una serie de soliloquios imaginarios con quienes la hirieron, o lo que es más grave aún, causaron algún daño, real o supuesto, a su hombre, «Ronnie».

Crónica del tiempo

SE VA LA BORRASCA, PERO SIGUE EL NORTE

Madrid.—(Colpisa, por MARIANO MEDINA)

SITUACION ATMOSFERICA Y EVOLUCION PROBABLE

Ayer teníamos la borrasca encima mismo de España, sobre la vertical de la Península en las capas altas, y sobre Baleares y Cataluña junto al suelo. Los chubascos especialmente numerosos en la mitad Norte, en Baleares y en áreas de Canarias, fueron de nieve en las regiones no costeras, y en ocasiones, en las propias costas, sobre todo en la vasca. El ataque frío, notablemente fuerte, limpió la contaminación, pero no podrá resolver el problema de la sequía, que paliará en muy poco. Otro dato favorable es la acumulación de nieve en las montañas.

EL TIEMPO PARA HOY

Chubascos frecuentes en el Norte de Galicia, vertiente cantábrica, alto Duero, alto Ebro, Pirineos, Norte de Cataluña y Baleares. Otros más dispersos, por el resto de la mitad Norte de la Península y en áreas del Centro, la Mancha y Canarias. Predominio de claros en las demás regiones.

EL TIEMPO PARA MAÑANA

Chubascos en el Norte de Galicia, vertiente cantábrica, alto Ebro, Baleares y puntos de los Pirineos, cordillera Central y Canarias. Grandes claros en las restantes regiones.

TENDENCIA PARA EL JUEVES

Chubascos en Galicia, vertiente cantábrica, alto Duero y alto Ebro. Otros dispersos, por el resto de la mitad Norte y en Baleares. En cualquiera de los tres días, los chubascos serán de nieve no sólo en zonas montañosas, sino también en bastantes puntos de las mesetas y alguno aislado de las costas, naturalmente dentro de las áreas que se han incluido en el riesgo de chubascos.

TEMPERATURAS A LAS 13 HORAS DE AYER

Santander, 6; San Sebastián, 3; Vitoria, 2; Bilbao, 6; Logroño, 5; Burgos, 0; La Coruña, 8; Valladolid, 4; Avila, —2; Soria, 1; Zaragoza, 4; Barcelona, 8; Valencia, 7; Madrid, 1; Sevilla, 7; Pamplona, 1; Málaga, 10; Palma de Mallorca, 8; Las Palmas, 16.

TEMPERATURAS EN EL RESTO DE EUROPA

Estocolmo, 2; Copenhague, 2; Londres, 5; Bruselas, 2; Ginebra, 0; Zurich, 0; París, 0; Burdeos, 4; Lyon, 0; Lisboa, 11; Frankfurt, —2; Roma, 6; Milán, 2; Helsinki, 1; Moscú, —8.

Antena TV
LOS SABADOS
REVISTA A TODO COLOR
con
Diario de Burgos

NOTICIAS AL CIERRE

● DISPOSICIONES OFICIALES

Madrid (Logos). — El «Boletín Oficial del Estado» publicará mañana, entre otras, las siguientes disposiciones: JEFATURA DEL ESTADO. — Instrumento de ratificación del convenio de creación de una agencia espacial europea, hecho en París el 30 de Mayo de 1975. OBRAS PUBLICAS Y URBANISMO. — Real decreto sobre préstamos para la financiación de determinadas viviendas de protección oficial. DEFENSA. Real decreto por el que se dispone que el general auditor del Ejército don Santiago Pardo Canalís pase a la situación de reserva.

● FIRMADO EL ACUERDO CAMPSA-PEMEX, SOBRE PETRONOR

Madrid (Efe). — En la sede del Ministerio de Hacienda, se ha firmado esta mañana el acuerdo entre CAMPSA y Petróleos Mejicanos (PEMEX). Mediante este acuerdo, la empresa mejicana se convierte en el accionista mayoritario de PETRONOR, con el 34 por ciento del total. Los documentos de la operación, por 47 millones de dólares (3.530 millones de pesetas), fueron firmados por el director general de PEMEX, Jorge Díaz Serrano y el presidente de CAMPSA, Enrique Sánchez de León, en presencia del titular de Hacienda, Jaime García Añoveros.

● ESPAÑA Y GUINEA

Madrid (Efe). — El ministro de Obras Públicas y Urbanismo Jesús Sancho Rof, ha recibido a mediodía de hoy, en su despacho oficial, al comisario de Trans-Guinea, Cristino Seriche. En el transcurso de la entrevista se ha analizado el funcionamiento de la colaboración prestada por el ministro de Obras Públicas y Urbanismo a aquel país, fundamentalmente en aspectos relativos a vivienda, abastecimiento de agua a las poblaciones de Bata y Malabo, y construcción de hospitales y carreteras, para cuyo efecto el MOPU ya envió equipos especiales. Cristino Seriche ha agradecido esta colaboración y ha mostrado su satisfacción por el desarrollo de los trabajos realizados por el MOPU en aquel país.

● DISTINCION A HISPANISTAS

Madrid (Efe). — Se concede la Gran Cruz de la Orden del Mérito Civil a don Ramón García Mena, en atención a los méritos y circunstancias que en él concurren, por real decreto que hoy, lunes, publica el «Boletín Oficial del Estado-Gaceta de Madrid». Por otra disposición de igual rango, se otorga la misma distinción a los señores Peter Allen, Rodrigo Lloreda Caicedo, Mario Matteuci, Bartolomé Mitré Negrotto, Fernando dos Santos Martins y José Silva Lopes, a los que Su Majestad el Rey quiere así dar prueba de su real aprecio. También queriendo dar prueba de su real aprecio a los señores Joseph John Jova, Ernesto Pavón y Héctor Pérez Gallardo, Su Majestad les concede la Gran Cruz de la Orden de Isabel la Católica, según real decreto que hoy publica la «Gaceta de Madrid».

● UN MEDICO CUBANO PIDE ASILO A ESPAÑA

Lisboa (Efe). — Uno de los cuatro ciudadanos cubanos que abandonaron un avión de la línea aérea soviética el pasado viernes en Lisboa, ha solicitado hoy que se le conceda asilo político en España. El solicitante es Reinaldo Miguel Hernández, médico psiquiatra de 34 años, que hoy se presentó en el Consulado español en Lisboa y solicitó asilo. Fuentes del Consulado dijeron que la petición de Hernández será estudiada por el Ministerio de Asuntos Exteriores, en Madrid.

● HASSAN II RECIBE A KISSINGER Y A DOM MINTOFF

Rabat (Efe). — El Rey de Marruecos, Hassan II, ha recibido esta mañana en su palacio de Marraquech al ex-secretario de Estado norteamericano Henry Kissinger y al primer ministro maltés, Dom Mintoff. A ambas audiencias ha asistido el primer ministro marroquí, Bouabid.

● IRAN - IRAK: DUROS COMBATES Y NUEVOS INTENTOS MEDIADORES

Beirut (Efe). — Irán afirmó hoy que sus tropas aniquilaron dos batallones enemigos enteros, penetraron en territorio iraquí en algunos puntos del frente, y reconquistaron dos zonas de gran importancia estratégica en el Oeste de Irán. Bagdad, aunque confirmó que las zonas occidentales de Irán que sus tropas ocuparon en los primeros días de la guerra irano-iraquí fueron escenario en los últimos días de duros combates, insistió, sin embargo, en que sus fuerzos «conservan la iniciativa en la lucha». Mientras tanto, los jefes de Estado de Pakistán y de Kuwait hicieron ayer, domingo, otro llamamiento de paz a los dos contendientes, como primer paso de una nueva misión mediadora de la Conferencia Islámica.

● CONVERSACION TELEFONICA GISCARD-SCHMIDT

París (Efe). — La «coincidencia de puntos de vista respecto a los principales problemas internacionales, así como la continuidad de las relaciones amistosas entre Francia y la República Federal de Alemania» no encontraron confirmación durante la conversación telefónica que mantuvieron el presidente Giscard y el canciller alemán, Helmut Schmidt, declaró hoy el servicio de Prensa de el Elíseo. En los círculos diplomáticos de París se hace resaltar el carácter inhabitual de este comunicado que subraya la importancia de una conversación que, sin embargo, se insertaba en lo que puede calificarse de rutinario.

● CONCLUYEN LOS PREPARATIVOS PARA LA TOMA DE POSESION DE REAGAN

Washington (Efe). — Los preparativos para la toma de posesión de Ronald Reagan el próximo 20 de Enero han entrado en su última fase, con la celebración del ensayo general. Un sargento de los «marines» interpretó el papel de Ronald Reagan al son del himno presidencial «Hail to the Chief» en las escaleras del Capitolio. Por su parte, Reagan ha dado los últimos toques al discurso que pronunciará en el acto solemne de su toma de posesión como cuadragésimo presidente de los Estados Unidos.

● PARLAMENTARIO ISRAELI ASESINADO A TIROS

Tel Aviv (Efe). — Un diputado israelí árabe ha resultado muerto a tiros esta noche cuando se dirigía en su coche al hotel en que residía en las afueras de Jerusalén, según informa la Policía. El muerto, miembro de una formación política incluída en la coalición laborista, representaba en el Parlamento a los beduinos árabes del desierto meridional del Negev.

● IRAK SUBE EL PRECIO DEL PETROLEO

Londres (Efe). — El Gobierno del Irak ha decidido aumentar en cuatro dólares el precio de su petróleo, cuyo coste será ahora de 37,329 dólares por Barril, según informaciones llegadas hoy, lunes, a Londres provenientes de Nicosia (Chipre). De acuerdo con dichas noticias, este es el nuevo precio del barril de crudo en la terminal petrolera de Ceyhan, en Turquía, la única a la que llega dicho producto del Irak.

INCENDIO PROVOCADO EN UNA EMISORA DE RADIO GUIPUZCOANA

Juicio contra Sánchez Covisa por supuestas injurias al Gobierno

San Sebastián (Efe).— Las instalaciones de la emisora "Radio Segura", del alto de Alonamendi, en la localidad guipuzcoana de Oñate, han quedado prácticamente destruídas por un incendio, al parecer, provocado.

El incendio destrozó los aparatos instalados en la caseta situada en el alto de Alonamendi y, en una primera valoración, los daños se calculan en tres millones de pesetas.

Según parece los autores del incendio rompieron la puerta de acceso al puesto, rociaron con gasolina los aparatos y, a continuación, les prendieron fuego.

JUICIO CONTRA SANCHEZ COVISA POR PRESUNTAS INJURIAS AL GOBIERNO

Madrid (Efe). — En la Audiencia Nacional se ha celebrado esta mañana el juicio contra Mariano Sánchez Covisa, acusado de un delito de injurias al Gobierno, por el que el fiscal solicita la pena de seis años y un día de prisión.

El motivo de la acusación son unas declaraciones realizadas por el señor Sánchez Covisa al periódico portugués "O diabo" en las que acusaba "a quienes hoy mandan en España" de complicidad en el asesinato de Carrero Blanco, de la "matanza" de Atocha, de gobernar obedeciendo órdenes de las sociedades secretas y de enriquecerse con negocios poco claros.

En el interrogatorio, Sánchez Covisa afirmó que lo que en su día declaró "lo había leído en numerosos periódicos y revistas españolas". Señaló que en sus declaraciones al periódico luso había afirmado que "el juicio de Atocha fue una pieza de convenio entre el Gobierno y el PCE".

El fiscal, en un informe muy breve, indicó que los hechos juzgados constituyen un delito de injurias graves al Gobierno y ratificó sus conclusiones provisionales.

La defensa solicitó la absolución por entender que los hechos no son constitutivos de delito. El defensor hizo un análisis de la personalidad de Covisa y dijo que es un hombre honrado, "que pudo haber pedido prebendas en el anterior régimen, como hicieron muchos, y que sin embargo no lo hizo porque es un enamorado de la justicia".

Hágase suscriptor de

Diario de Burgos

rellenando este boletín

D. .....

Población .....

Calle ..... N.º .....

Piso ..... Desea suscribirse a DIARIO DE BURGOS

a partir del día (1) ..... del mes de .....

de 1981 por un período de .....

(mes, trimestre, semestre o año).

(1) Las suscripciones comienzan el 1.º y 15 de cada mes.

PRECIOS DE SUSCRIPCIÓN: Capital: 700 ptas. al mes. Fuera de la capital: Trimestral, 2.100 ptas.; Semestral, 4.200 ptas.; Anual, 8.400 ptas.

NOTA.—Las suscripciones de fuera de la capital se harán por un período de tres meses como mínimo.

M.E.C.D. 2017