Diario de Burgos

FUNDADO en 1 891

MIERCOLES, 19 DE JULIO DE 1978
PRECIO DEL EJEMPLAR
QUINCE PESETAS
AÑO LXXXVIII. — N.º 56.952
DEP. LEGAL: BU - 5 - 1958

OJD VERDADERA DIFUSION · PUBLICIDAD

EMPRESA EDITORA:
DIARIO DE BURGOS, S. A.

REDACCION, ADMINISTRACION Y TALLERES: SAN PEDRO DE CARDEÑA, 34
DELEGACION ADMINISTRACION. VITORIA, 13
TELFS. REDACCION: 217280 / ADMINISTRACION: 211511 - 211590 / DELEGACION ADMON.: 202852
APARTADO DE CORREOS N.º 46

Se ha iniciado en el Congreso el debate sobre las autonomías

El voto particular de Alianza Popular frente a este tema ha sido rechazado por 282 votos en contra y 17 a favor

Ardorosa intervención de Fraga y de otros líderes políticos

Madrid (Colpisa). — Manuel Fraga ha iniciado con la defensa de su voto particular al título octavo de la Constitución el debate sobre las autonomías, que ha ocupado la mayor parte de la jornada constitucional en el Congreso. Tras la defensa del voto particular y la consumición de un turno en contra, se ha procedido a un turno extraordinario en el que han intervenido todos los grupos a modo de debate general sobre el polémico tema. Antes se habían aprobado cuatro artículos, del ciento veintisiete al ciento treinta, sin introducir ninguna modificación en el dictamen y todos ellos se refieren a Economía y Hacienda.

En el artículo ciento veintisiete los nacionalistas vascos han defendido una enmienda relacionada con que la potestad para establecer y exigir tributos corresponde al Estado, a los territorios autónomos y a las Corporaciones locales, dentro de los límites fijados por las Leyes, sin perjuicio de los regímenes forales, históricos.

La enmienda fue rechazada y el artículo fue aprobado por amplia mayoría, así como los tres siguientes que se refieren a la elaboración de los presupuestos generales del Estado, la autorización del Gobierno para emitir crédito o Deuda Pública y sobre las funciones del Tribunal de Cuentas.

Tras un descanso se inició el debate sobre el título octavo relativo a los territorios autónomos abriendo el turno de intervenciones Manuel Fraga, en defensa del voto particular de su partido. "La Constitución va a ser juzgada y la Historia también nos va a juzgar. Ahora entramos en la parte capital de la Constitución, estamos en un conjunto de decisiones que según su éxito o fracaso van a marcar y a condicionar toda la vida política. Hay que distinguir —continuó— entre si concebimos España

(Pasa a la página 18)

Marlon Brando habla a los indios

Washington. — El actor Marlon Brando se dirige a través de un micrófono a la multitud con motivo de una manifestación en el parque Malcolm X, después que los indios completasen una marcha de 2.700 millas desde San Francisco a Washington (Telefoto EFE-UPI)

Se inicia en Jartum la "cumbre" de la OUA

El presidente Bongo abrió la sesión y Numeiri pronunció el acto inaugural

Jartum (Efe). — Esta tarde fue inaugurada la conferencia cumbre de la Organización de Unidad Africana ,en esta capital.

Treinta jefes de Estado de los 49 países miembros de la organización asisten a la conferencia.

El presidente del Gabón, Omar Bongo, como presidente saliente de la OUA abrió la sesión de apertura de la décimo quinta cumbre africana e insistió en la gravedad de los problemas que afectan al continente y en la necesidad de resolver los problemas bilaterales que enfrentan a varios países miembros.

Pocos minutos antes de que comenzase su discurso el presidente Bongo, apareció en la sala, causando una fuerte sorpresa, el presidente Huari Bumedian de Argelia, cuya presencia no había sido anunciada y que con toda evidencia podrá dar a los debates una superior intensidad.

El presidente Numeiri, que se hacía cargo de la presidencia de la OUA, insistió en la necesidad de respetar el principio de la carta de Addis Abeba que condena las ingerencias en los asuntos internos de cualquier país miembro de al organización por parte de otro miembro.

El presidente Numeiri, pidió a los dirigentes africanos que vigilen aquellos casos en que se pueda pedir la intervención de las potencias extranjeras con el «pretexto de la soberanía».

«Si la petición de intervención extranjera es para silenciar a algunas minorías que piden la obtención de sus legítimas aspiraciones en vez de las negociaciones para resolver sus diferencias, ello pudiera aumentar los problemas de nuestros países», dijo Numeiri.

La Junta de jefes de Estado Mayor se reune con Suárez y Gutiérrez Mellado

Madrid (Efe).— La Junta de jefes de Estado Mayor ha mantenido, en la tarde de ayer, una reunión con el presidente del Gobierno, Adolfo Suárez, y con el vicepresidente primero y ministro para la Defensa, Gutiérrez Mellado, según pudo saber «Efe» de fuentes competentes.

Por el momento, se ignora el objeto de la reunión así como los temas abordados en la misma, al término de la cual no se facilitó nota oficial alguna.

La Junnta de jefes de Estado Mayor la preside el jefe de Estado Mayor, teniente general Tomás de Liniers y Pidal, y está formada por el jefe de Estado Mayor de Tierra, cargo que ostenta asimismo Tomás de Liniers y Pidal; por el jefe de Estado Mayor de la Armada, almirante Luis Arévalo Pelluz, y por el jefe de Estado Mayor del Aire, teniente general Ignacio Alfaro Arregui.

HOY ENTRARAN EN CIRCULACION LOS BILLETES DE 5.000 PESETAS

Emisión de 100.000 millones

Próxima entrada de importantes remesas de moneda fraccionaria

Madrid (Efe). — Hoy, miércoles, entrarán en circulación en toda España, simultáneamente, los nuevos billetes de 5.000 pesetas, cuya emisión fue autorizada hace más de dos años.

En el anverso del billete figura la efigie de Carlos III, y en el reverso, el Museo del Prado, que fue consruido, precisamente, por este Monarca. El color es violáceo y el tamaño ligeramente superior al de 1.000 pesetas. La fecha que figura en los billetes es de Febrero de 1976 y va firmado por el gobernador del Banco de España en esos momentos, Luis Coronel de Palma.

El gobernador del Banco de España, José Ramón Alvarez Rendueles, presentó a primeras horas de la tarde el primer ejemplar del billete, del que se ha hecho una primera emisión de 20 millones de ejemplares, cien mil millones de pesetas.

Con respecto a la falta de moneda fraccionaria, el gobernador anunció que ya han comenzado a llegar envíos procedentes de fábricas de Alemania, Canadá, Reino Unido y Chile, países a los que el Banco de España había encargado la fabricación, ya que la maquinaria existente en la Fábrica de Moneda y Timbre era insuficiente para abastecer la demanda.

Por lo que respecta a los billetes de 10.000 pesetas, el gobernador del Banco de España afirmó que se estudiarían en el curso de los próximos meses.

Comienza la conferencia tripartita sobre Oriente Medio

Fraga y Carrillo almorzaron juntos

Ordenación de los estudios de Formación Profesional para el próximo curso

Japón reducirá sus exportaciones a la Europa comunitaria

((INFORMACION, EN PAGS. INTERIORES)

REUNION «CUMBRE» ECONOMICA

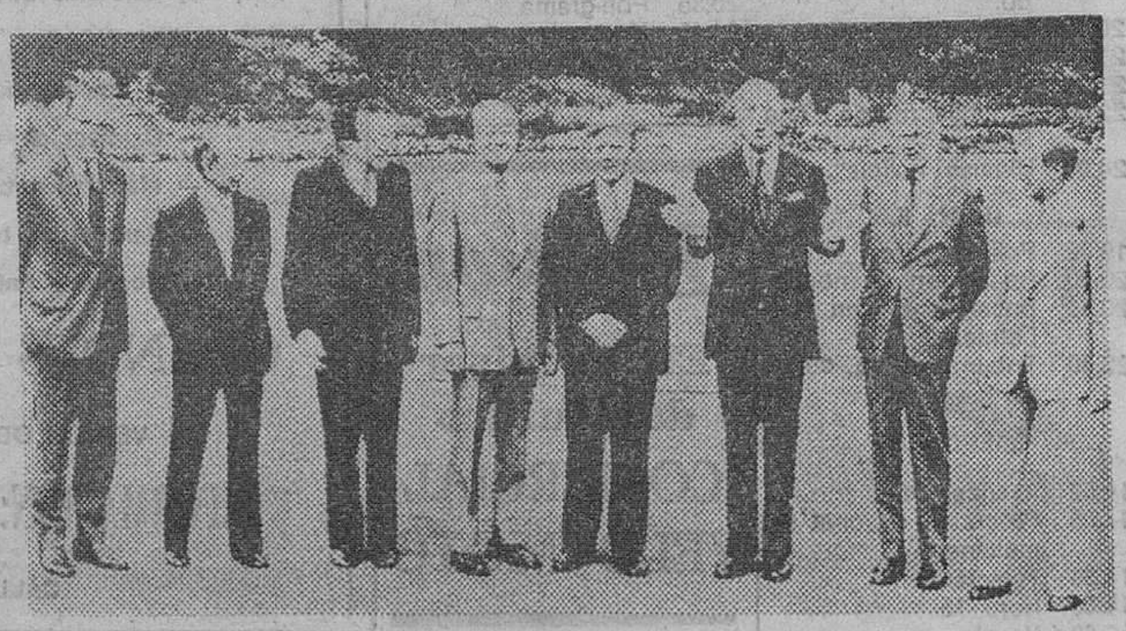

Bonn. — El presidente francés, Giscard d'Estaing charla con los periodistas mientras posa con el presidente de la CEE, Roy Jenkins (izquierda), Takeo Fukuda, Giulo Andreotti, el presidente Carter, el canciller Helmut Schmidt, el primer ministro inglés, Callagham y el primer ministro de Canadá, Pierre Trudeau, reunidos para celebrar la cumbre económica. — (Telefoto EFE-UPI)

M.E.C.D. 2017

POSTAL

LOS COLORES

ES curiosa esta tierra nuestra: en el plazo de unos días pasa de un color a otro, como si tuviera un empeño casi obsesivo en mudar de piel. Del verde que hace muy poco hizo que muchas zonas se parecieran más a Irlanda que a la imagen estereotipada de Castilla, se ha pasado al dorado que ya lo domina todo.

En fin, una teoría de colores muy hermosa. Para pintores, poetas y demás artistas, todo un venero de inspiración, lo que no es malo ni mucho menos, pero...

Acabamos de regresar de otra de las excursiones a que nos obliga el trabajo. Salimos con la idea de que aún seguiría dominando el verde intenso, pero nos encontramos con el calor, que se conoce que ha llegado con ciertos visos de traición para los que andamos buscando los colores que nos alivian los nervios, había dejado todo no menos hermoso, pero se había cambiado la piel con una facilidad tan tremenda que, en cierto modo, nos dejó helada la nuestra.

Ante el fenómeno, que por supuesto no es de ayer por la mañana, inquirimos de los labradores si esto podía ser bueno para sus sembrados. La respuesta, como casi siempre, fue un gesto ambiguo, ese mismo que tanto puede ser de resignación como de lo que sea. No sabemos si ese gesto ha de producirse con justicia en la zona por donde anduvimos o en toda la provincia, pero el caso es que nuevamente se nos ha presentado la realidad de este clima implacable nuestro, al que no sabemos qué tanto de alabanzas se merece a la hora de forjar un carácter para un pueblo y qué tanto de culpa al desembocar en un género de vida que, para no hacernos ilusiones, tiene más de pobreza que de otra cosa.

Ante esto, ya que el clima no va a querer respondernos, avanzamos la idea de un estudio, para quien tenga talento y ánimo para hacerlo, en el que el clima sea el eje principal y que aporte soluciones para que contando con él (ya que no queda más remedio), se busquen caminos que rediman a la provincia de muchos de sus males.

Lo que decimos en el párrafo anterior, ahora que lo hemos repasado, nos da la impresión de que ya puede estar contestado o, lo que es peor, que quizás tenga mucho de simpleza. Todo puede ser. En cualquier caso, del último viaje nos hemos traído la impresión de si no estará ocurriendo que de alguna forma se nos pasa una extraña factura por tanta riqueza de colores. También puede ser, ya que metidos en la provincia, terminamos por creernos todo, máxime aquello que tiene como cierta categoría de milagro. Esto nos lleva a hacer un esfuerzo y a ser realistas, a querer serlo. Es así como se nos ocurre que algo tiene que estar mal enfocado (posiblemente, esto es otra simpleza) en esta tierra nuestra para que nos haga llorar con tanta frecuencia. Y esto, como casi siempre, nos hace volver a recordar el poco entusiasmo que se ha puesto a la hora de decir, pensar y hacer el verdadero destino de esta querida geografía que es muy rica en luces, pero que no lo es tanto en otras cosas y que nos hace animar la sospecha de que sí puede serlo.

Finalmente, debe ser cierto que las mieses están más que sorprendidas por el calor que llegó de repente. Ojalá no sea éste otro año de esperanza frustrada en cuestión de horas.

BURGENSE

TELEVISION ESPAÑOLA

JUEVES

14,02 Avance Telediario.
14,05 Programa regional simultáneo.
14,30 Telediario.
15,05 Hora 15.
15,20 Novela.
15,50 Gente hoy.
17,50 Avance Telediario.
17,55 Toros.
20,00 Pintores en el tiempo.
20,35 Los espectáculos.
21,00 Vivir cada día.
21,30 Telediario
22,05 El milagro de Ana Sulivan.
24,00 Ultimas noticias.

U. H. F.

19,32 Polideportivo.
20,00 Redacción de noche.
20,35 Encuentros con las Letras.
22,30 Tribuna de la cultura.

MIERCOLES

14,02 Avance Telediario.
14,05 Programa regional simultáneo.
14,30 Telediario.
15,05 Hora 15.
15,20 Novela.
15,50 Gente hoy.
18,21 Avance Telediario.
18,25 Toros
20,35 Dossier.
21,30 Telediario.
22,05 Starsky y Hutch.
23,00 Escuela de salud.
23,30 Ultimas noticias

U. H. F.

19,32 Polideportivo.
20,00 Redacción de noche.
20,35 Pop-grama
21,45 Horizontes.
22,30 Tribuna de la historia.

Emerson

El televisor del futuro

COMERCIAL VELO - MOTO

QUISICOSAS

Sin incurrir en nostalgias, pero sí en aras del deber informativo, hay que registrar que por vez primera —después de 40 años— la fecha del 18 de Julio no ha sido festiva.

El viento de la historia, renovador unas veces y demoledor otras, ha arrancado esta fecha del calendario como jornada dedicada a la holganza, a la gastronomía y a la conmemoración.

Afortunadamente, lo que no se ha llevado es la obligatoriedad de satisfacer la paga extraordinaria, aunque también existieron algunas propuestas para quitarla a base de incrementar su importe en las percepciones mensuales habituales.

El problema estriba únicamente en las dificultades que están encontrando no pocas empresas para satisfacer esta «extra».

Pero eso, como diría un castizo, «es otro cantar»...

●

Ha comenzado a distribuirse la nueva Guía Telefónica de Burgos, correspondiente a 1978 cuya portada se adorna con una vista parcial de la plaza de Santa María teniendo como elemento central plástico la fuente situada en su centro, que parece rematada por la imagen de Santa María la Mayor

La Guía, de mayor amplitud que las anteriores, incorpora nuevos teléfonos de los que se inician con el guarismo 21, pero no están recogidos —ni mucho menos— todos los que últimamente han sido concedidos y se encuentran en fase de instalación

Para tener constancia de éstos, en la referida guía, habrá que esperar a una nueva edición

●

Un lector nos remite una pequeña nota para hacer alusión a ese movimiento vasco contra los cotos de caza, según acuerdos adoptados en Vitoria de los que ayer nos hacíamos eco en este periódico.

Según nuestro comunicante «la maniobra está clara»... Dice que lo que pretenden los vascos es seguir teniendo a Castilla como finca de expansión cinegética para su divertimiento; pero —añade— si antes lo hacían pagando, ahora a lo que aspiran es a mantener esa actividad «por la cara» (textual).

«Y lo malo —agrega— es que hay algunos castellanos y burgaleses concretamente, que les están haciendo el juego en tan burda e intolerable maniobra».

Por nuestra parte hemos de decir que el tema de la caza siempre ha sido polémico. Y continuará siéndolo; pero se trata de una riqueza que todos hemos de esforzarnos en defender con auténtico celo.

●

El Real Patronato de Huelgas y Hospital del Rey insertaba ayer un anuncio abriendo la admisión de propuestas para instalar un puesto de venta de bebidas y refrescos en la finca de «El Parral»

Según parece, la intención del referido Patronato es dotar, de mayores alicientes a la referida finca, constituyéndola como núcleo de atracción para los burgaleses, a cuyo fin la existencia de una caseta que venda bebidas supone un motivo principal

Esperemos que este establecimiento, si llega a producirse, signifique un primer paso para la revitalización del «Parral», antaño polo de atracción campestre y hogaño, indudablemente abandonada en multitud de aspectos.

●

Adiós, amigos. Hasta el año que viene. Que vuestra andadura a lo largo de los 365 días que restan para que vuestra presencia sea otra vez motivo de alegría para chicos y grandes, os sea fructífera y sobre todo, en paz. Os esperamos. Sabéis que siempre sois bien acogidos en esta tierra que es la vuestra. Vuestras «barracas», que son las nuestras volverán a llenarnos de contento

Adiós, industriales feriantes barraqueros para nosotros; que es título noble, por cuanto es trabajo y alegría. Hasta los próximos «sampedros».

●

Incendios

En esta temporada veraniega aumenta enormemente el peligro por causas conocidas de todos: altas temperaturas, abundancia de hierba reseca, sembrados casi a punto de cosechar etc

Nuestra ciudad, que en el plano de la urbanización presenta deficiencias muy pronunciadas tiene múltiples zonas propicias para que se originen incendios Toda la parte del Castillo; la Quinta y su prolongación hasta Fuentes Blancas los alrededores del Parral, este mismo: en fin, la periferia del casco urbano tiene también calles en las que abunda la hierba

Ya se han producido los primeros incendios por estas causas Hasta el presente no ha pasado prácticamente nada, pero cualquier día surge el gran disgusto

Antes de lamentarse bueno es prevenir y en esta labor entramos todos

●

Fuentes Blancas es un lugar siempre agradable, hasta en invierno: pero sobre todo, lo es en tiempo estival

Francamente el recinto del parque infantil tiene todos los motivos para ser acogedor, y las obras que se están haciendo en la escalinata que conduce a la Virgen del Olmo y la parte alta del pinar contribuyen a mejorar su aspecto.

Todavía no hay en Burgos problemas comunes a las grandes ciudades donde la vida pierde dimensión y encanto en infinidad de momentos. Pero si alguna vez ocurriera, hay tenemos Fuentes Blancas, como un gran pulmón para lo que necesitemos.

Y de paso una visita a la Cartuja nos devolverá la serenidad perdida.

Martinillos

XIII ENCUENTRO INTERNACIONAL DE CINE

●

CINE AVENIDA

5,30 Y 8 TARDE

"LA CECILIA"

11 NOCHE

«HISTORIA DE UN PECADO»

EL MEJOR FILM DE VALERIAN BOROWCZYK

Sesión patrocinada por el

COLEGIO DE ARQUITECTOS DE BURGOS

mercado nacional de **ocasión**

Nuestro **Mercado Nacional de Ocasión** le ofrece siempre "ocasiones de confianza": coches revisados y puestos a punto.
Esta semana le hacemos una oferta especial. Venga a vernos con toda confianza.

OFERTA DE LA SEMANA

COCHE	AÑO	ENTRADA
CITROEN AK 400	1973	47
MINI 850	1973	50
RENAULT 12 F	1974	140
SEAT 600 E	1971	40

SABADOS ABIERTO TODO EL DIA

AUTOVICAN, S. A.

CONCESIONARIO RENAULT

Alcalde Martín Cobos, s/n.

PISO LUJO

VENDO

Piso 5.º 300 metros, todo exterior, garaje particular 2 plazas, estudio 40 metros, zona residencial.

Teléfono: 22 38 83.

PISOS ZONA GAMONAL

¡NUESTRA MAYOR GARANTIA!

El día 12 de este mes iniciamos la venta de un bloque completo de viviendas. Hoy sólo nos quedan 16 pisos.

CARACTERISTICAS:

— 4 amplias habitaciones.
— Calefacción y agua caliente central.
— Maderas nobles.
— Parquet en todo el piso.
— Cocina y baño en cerámica serigrafiada.

GRANDES FACILIDADES DE PAGO

VER EN OBRA: CALLE ARZOBISPO DE CASTRO, N.º 2

INFORMACION: AGENCIA INMOBILIARIA SANTOS

CALLE JULIO SAEZ DE LA HOYA, 8 - 6.º

¡SEÑORAS!

En inigualable Paseo Isla. Viviendas nuevas, modernísimas, cinco seis dormitorios, salón garaje. Apartamentos tres habitaciones sol y saudales Grandes facilidades

¡OPORTUNIDAD PRIGO!

Aparicio y Ruiz, 5

Moneda 3

M.E.C.D. 2017

NUESTROS COLABORADORES

LOS PRINCIPIOS FUNDAMENTALES

Por Domingo MANFREDI CANO

NO, no se alarme nadie. Yo me voy a referir a una serie de principios, que son fundamentales en la arquitectura de la moral humana. Estudiando el nacimiento de las comunidades y su evolución, los investigadores han acudido al sistema, en cierto modo lógico. de buscar entre los hombres actuales aquellos cuales métodos de vida sean lo más elementales y primitivos posibles. en un intento de hallar analogías con lo que pudieron y acaso debieron ser las maneras comunitarias de los hombres recién ascendidos a la Humanidad racional. Estudiaron en principio a los yamana de la Tierra del Fuego, cazadores a niveles muy primitivos. Encontraron entre ellos una fórmula impresionante de iniciación de los jóvenes a la adolescencia, y reunieron un material riquísimo sobre qué hacían y cómo lo hacían, para el ritual meticuloso de aquella aceptación del joven entre las personas mayores de la comunidad.

Todo es muy sugestivo, pero sería muy largo contarlo. Eligiendo la parte más inquietante, por lo que tiene de sugerencia del origen divino de la moral humana, los investigadores recogieron los textos hablados que los viejos trasladan a los muchachos, en la ceremonia que sigue a un período severísimo de ayunos y sacrificios de los aspirantes. Díganme si no es impresionante oir a un salvaje los siguientes consejos a sus inmediatos descendientes:

«Demostrad vuestro respeto a las personas de edad; permaneced en silencio ante ellos y no os entrometáis en sus conversaciones». «Si oís hablar mal de alguien, no lo divulgueís, ya que con ello encenderíais el odio». «No maltratéis a los animales, sobre todo a vuestro perro, y sed buenos también con los animales ajenos». «No robéis, ya que a nadie le gusta que alguien se apodere de lo suyo». «Nunca daréis muerte a un hombre, (pero) si en un momento de ira habéis matado a alguien, no huyáis y os escondáis, sino que debis tener el valor de presentaros para cargar con las consecuencias». «¡Nadie pierda el respeto hacia la mujer del prójimo!». «Si encontráis a una muchacha con la que queréis contraer matrimonio, portaros bien con ella» «Al ofrecer algo, se ha de hacer por propia voluntad, sin esperar nada a cambio».

Hay consejos especiales para las adolescentes: «Si tu marido se aleja de noche creyéndote dormida, permanece callada y déjale ir, pero no creas que tú por eso tienes derecho a hacer lo mismo».

Es curioso saber que cuando las ceremonias de la iniciación han terminado, la última noche se dedica a cantar melancólicas coplas de despedida, seguidas de largos silencios. Finalmente, a la mañana. las familias se dispersan y acaso nunca más vuelvan a encontrarse. La cabaña que sirvió para el ceremonial queda abandonada, y en poco tiempo desaparece destruída por los elementos. Lo que nunca desaparece del corazón de los iniciados es el misterio de las enseñanzas físicas y morales allí recibidas que podríamos libremente reducir a tres principios fundamentales:

«Respeto a los mayores, respeta a la mujer ajena respeto a la vida de los demás».

Para ser doctrina de comunidades en estado salvaje. no deja de ser inquietante para quienes presumimos de civilizados. ¿Verdad, amigos?

¿LATIGAZOS PARA FRENAR LA DELINCUENCIA JUVENIL?

◇ Se pide en Inglaterra el restablecimiento de los castigos corporales en las escuelas

◇ Fuerte oposición a la decisión del Tribunal europeo de Derechos Humanos condenando este tipo de sanciones

Por Mac FEE KERR

Los padres, educadores, sociólogos, policías, criminólogos y políticos de Europa, se inquietan por el aumento de la delincuencia juvenil y ven en este fenómeno un problema social importantíismo.

Después de que dos muchachos, de cuatro y seis años de edad, confesaron haber golpeado a muerte con un ladrilla a una viuda de ochenta y cuatro años, los policías de Wolverhampton (donde ocurrió el drama) han protestado contra la supresión de los castigos corporales decidida por el Tribunal europeo de Derechos Humanos. Contra los dos muchachos no ha podido formularse ningún cargo, pues la edad mínima de responsabilidad criminal en Gran Bretaña es de diez años.

¿Bastarían unos latigazos aplicados a tiempo en la escuela para reducir la delincuencia juvenil en Gran Bretaña? — (Foto EFE-FIEL)

Desgraciadamente, esta clase de sucesos no es rara. En Halifax, en el Oeste de Yorkshire, dos muchachos de 14 y 15 años, han sido igualmente acusados de haber golpeado con un bastón, hasta matarla, a una mujer de 71 años En Notingham, la Policía detuvo a cuatro niños, dos muchachos y dos chicas, que aterrorizaron durante varios meses a una mujer de 70 años y que no dudaron en romperle las falanges para obligarle a que les entregara su pensión de viudedad.

VANDALISMO JUVENIL

La cifra record de delincuencia juvenil la ha alcanzado Glasgow. tercera ciudad de Gran Bretaña y particularmente el barrio de East End. La Policía ha contado hasta 180 bandas de niños entre los cuales algunos, como es el caso de los «Toddler Toughs» se entrenan en el manejo de las armas (cuchillas de afeitar, cuchillos, cadenas de bicicletas) desde la edad de 10 años En el complejo comercial de Drumchaoel el segundo de Europa los comerciantes se lamentan ante sus escaparates rotos y sus tiendas saqueadas por jóvenes que no van a la escuela A lo largo del año pasado los daños causados por el vandalismo se han elevado únicamente para la ciudad de Glasgow. a cinco millones de libras esterlinas (736 millones de pesetas).

Debido a este progreso de la delincuencia juvenil, la decisión del Tribunal europeo de Derechos Humanos. condenando los castigos corporales (principalmente el uso del látigo). ha encontrado una fuerte oposición por parte de los jueces, los pastores, los policías y los educadores británicos. Lord Shawcross, antiguo fiscal del Tribunal Supremo, reprueba la indulgencia de los jueces y magistrados y les considera responsables del recrudecimiento de la delincuencia juvenil. Por ello, invita a los magistrados a infligir penas más fuertes, con objeto, afirma, de que «el temor al castigo ejerza de nuevo su afecto preventivo».

«CASTIGAR A LOS PADRES»

Nonnan Reece, presidente del Comité de Educación de Avon, preconiza que se persiga a los padres de alumnos culpables de actos de vandalismo en las 600 escuelas de Jvon, cuyo coste total, el año pasado, se elevó a 50.000 libras esterlinas. «Un niño es el producto de su ambiente», explica el señor Reece, añadiendo que «el niño no pasa más que una décima parte de su tiempo en clase y por lo tanto el resto fuera de la responsabilidad de sus profesores».

Norman St. John Stevas, portavoz de Educación del Partido Conservador, desea ver restaurada la enseñanza de los valores morales y religiosos en las escuelas británicas Pide también que se enseñen sus respectivas religiones a los alumnos de origen hindú y pakistaní. s

Los pedagogos británicos piden igualmente que los padres tengan un papel responsable en la educación de sus hijos Los magistrados de Newcastle han impuesto recientemente un mes de cárcel a un obrero de la construcción cuya hija faltaba a la escuela con mucha frecuencia Según David Hart. secretario general de la Asociación Nacional de Directores de Escuelas, el juicio de Newcastle podría ser el primero de una serie.

Tras la supresión del uso del látigo en Gran Bretaña (prohibición pronunciada por el Tribunal Europeo) la Asociación «Campaña de Acción contra el vandalismo y el tumulto) ha lanzado una cruzada para «impedir al país ir al desastre» Su objetivo: obligar al Gobierno a ser más severo con los jóvenes delincuentes Su fundador. Patrick North. un eclesiástico, preconiza «el uso del látigo y castigos breves pero severos». La organización agrupa a unos 50.000 afiliados. entre los cuales se cuenta Lord Thorneychoft. presidente del Partido Conservador. Magistrados. pastores, y miembros de los comités de mujeres.

A partir de ahora, la práctica consistente en administrar golpes de bastón ha sido introducida de nuevo en tres colegios de niños en el condado de Nottingham. Asistentes sociales, han protestado contra «esta forma de malos tratos. ilegal y moralmente repugnante».

Por su parte. los parlamentarios de la Isla de Man. han decidido mantener el uso del látigo, y desaprueban un proyecto de ley estipulando que este castigo debe ser exclusivamente reservado a los menores de 21 años. culpables de robos y violencias.

Un jurista, el señor Cimcocks, ha declarado que «si los criminales saben que la Isla de Man es clemente, volverán a ella».

LA MEDICINA AL SOCORRO DE LOS ALUMNOS DIFICILES

Algunos médicos preconizan para terminar con los alumnos difíciles, los «hiperactivos». el uso de tratamientos a base de productos químicos, Steven Box, sociólogo en la Universidad de Kent, afirma que «decenas de millares de niños en Inglaterra, están inscritos en los programas a largo plazo, de cuidados médicos porque su comportamiento no corresponde a las exigencias de la vida escolar».

En su artículo de la revista «New Society». un sociólogo. el señor Best, revela «que existe en América una industria química para niños difíciles cuyo número se eleva a carca de un millón». El señor Best se inquieta por el hecho de que una terapéutica tal sea aplicada actualmente en Inglaterra.

(FIEL-Servicios Especiales de EFE-AFP).

Agricultor, Ganadero:

¿Quiere un Crédito Oficial?

El Servicio de Asistencia Agraria del Banco de Bilbao se pone a su disposición prestándole el apoyo necesario para la tramitación y los avales para la obtención de Créditos Oficiales a largo plazo.

Venga a nuestra Oficina y hablemos. Con mucho gusto le atenderemos.

BB

BANCO DE BILBAO

AUTORIZADO POR EL BANCO DE ESPAÑA CON EL N.º 11678/2

PERDIDA

CACHORRO

ESPAÑOL BRETON BLANCO NARANJA

Razón: teléfono 22 38 50.

SE GRATIFICARA

M.E.C.D. 2017

información RELIGIOSA

SANTORAL

SANTOS DE HOY

Ss. Ambrosio Aulperio, Antonio, Arsenio, Aúrea de Córdoba, Bernoldo, ob., Cragón, Epafra, mrs.; Félix, Fergus, Isaac, mr.; Liberio, Lorenzo obs.; Lilaria, Macedonio Lampiros, Antigono, crs.; Macrina, Osén, Pedro Crisci, Reticio, ob.; Símaco, p.. Esteban del Lobo, Tecla y Mugi, mrs.; Teodoro, confesor.

Misa de Feria.

SANTOS DE MAÑANA

Ss. Ansegiso, Aurelio, ob.; Bársaba, Caramnán, Colomba, Elías, prof.; Edelwita, reina; Geneveo, ab., Marina, mr.; Pablo de Córdoba, Sabio, Julián, Máximo, Macrobio, Casia y Paula, mrs.; Severa, Severo, Timoteo, patriarca; Víctor, Vulmaro.

Misa de Feria.

LOS GRANDES DIALOGANTES EN LA XXXI SEMANA MISIONAL

Un misionólogo sueco, ortodoxo del Instituto de París y el obispo de Sigüenza

Tenemos a la vista ya las jornadas de la XXXI Semana Misional. Con un tema vital, trascendente, universal: «Cristo y la Misión».

Sobre él van a dialogar especialistas de nota, conocedores profundos de la materia y avezados al diálogo. El presentador de estos diálogos será el mismo nuncio apostólico, Mons. Luigi Dadaglio. Su autorizada palabra será para nosotros una auténtica resonancia de las enseñanzas pontificias de Pablo VI tan reiteradas sobre este tema. Y tras la presentación del Nuncio seguiremos los diarios encuentros doctrinales sobre el tema, tal como se orientan en el programa.

INTERVIENE UN MISIONOLOGO SUECO

Se trata del conocido profesor Dr. Carl Hallencreutz, de la Universidad de Upsala. En su interesante diálogo nos irá presentando la perspectiva de reforma protestante sobre «Cristo y la Misión», ya en el siglo XVI, ya al correr de los últimos años y especialmente en la actualidad. No olvidemos que el Dr. Hallencreutz es uno de los miembros más prestantes de los misionólogos protestantes dentro del Consejo Mundial de las Iglesias.

DR. ELIE MELIA, DEL INSTITUTO ORTODOXO DE PARIS

Otra visión muy interesante sobre «Cristo y la Misión» es la que nos va a presentar el Dr. Elie Melia del Instituto Ortodoxo de San Sergio de París. Para nosotros es de mucho mayor interés doctrinal la visión de la iglesia ortodoxa sobre «Cristo y la Misión», por su seguridad en la fundación divina de la Iglesia y la misión que ejerce en el Mundo.

MONSEÑOR CASTAN, OBISPO DE SIGÜENZA

La visión católica sobre esta doctrina capital nos la va a presentar el obispo de Sigüenza, Mons. Laureano Castán: «Misión de Cristo, Misión de la Iglesia». La misión de Cristo se perpetúa y prolonga en el tiempo y en el espacio en la Iglesia, por medio de la Iglesia y a través de su Iglesia. Burgos testigo y protagonista principal de las treinta y una Semanas Misionales. ¿Y en 1978?

Actuación del Grupo de Danzas "Justo del Río", en Torresandino

El pasado domingo la Agrupación de Danzas Burgalesas «Justo del Río» se desplazó a la villa de Torresandino para actuar en las fiestas patronales de Nuestra Señora del Carmen

Por la mañana actuó en un alegre pasacalles y, posteriormente, en la procesión y misa bailando en el ofertorio la danza del Santo. Una vez finalizada la misa y ante el numeroso público congregado en la plaza mayor ofreció un selecto programa de nuestros típicos bailes burgaleses.

Por la tarde, en la plaza de toros y antes de comenzar la novillada volvió a actuar alcanzando otro señalado éxito

INSTITUTO DE LA JUVENTUD

Cursos de idiomas en Francia

Fechas: 2 al 26 de Agosto.

Lugares: Región parisina, Gilles-Castillo de Vitré (Eure et Loire), (para chicos y chicas de 15 a 18 años).

Crehen (Costa del Norte) para chicos y chicas de 10 a 14 años.

Desarrollo del curso: del 2 al 19, en los lugares indicados, dos horas diarias de clase, conviviendo con chicos y chicas franceses de la misma edad. Excursiones y actividades culturales deportivas.

Del 19 al 26, en París, haciendo visitas con guía a los centros más importantes: Versailles, Fontainebleau, museos y monumentos parisinos.

Transporte: Avión Madrid - París, autocar a los lugares de residencia.

Precio del curso: 30.000 pesetas.

Solicitudes: al Instituto de la Juventud o al Colegio Menor de la Juventud «Generalísimo Franco».

El Día de Santiago inauguración del Mercado Regional de Ganados de Burgos

El próximo martes, día 25, festividad de Santiago, será inaugurado oficialmente el nuevo Mercado Regional de Ganados de Burgos, sito en la carretera de Valladolid, barriada de SESA. El programa de actos será el siguiente:

A las 12 del mediodía, bendición e inauguración de las instalaciones.

A las 12,15, visita al recinto del ferial.

A las 12,30, desfile de ganado.

A las 13, copa de vino español.

Respeta al peatón conductor Cuando vas al volante él es el débil No abuses La fuerza la tienes en el coche que no piensa Pero tú sí tienes obligación de pensar

Bodas de oro como servidora doméstica

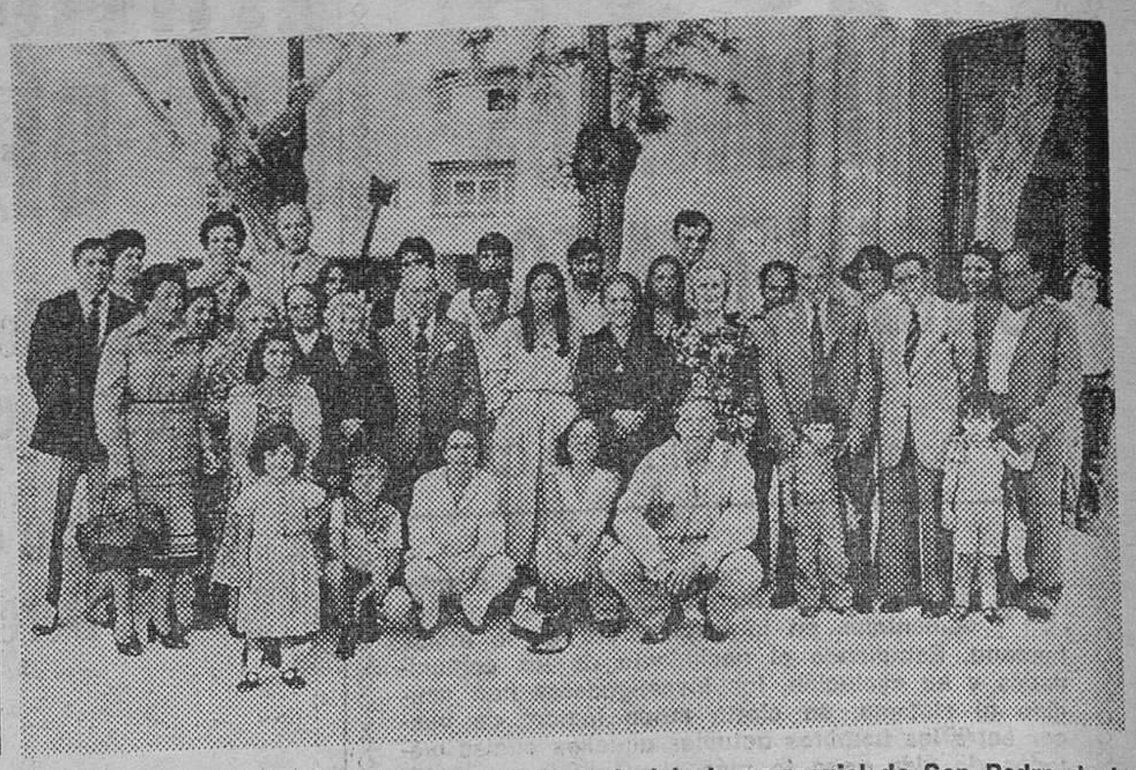

El pasado viernes y ante el altar mayor de la iglesia parroquial de San Pedro de la Fuente, conmemoró sus bodas de oro como sirviente doméstica, doña Casilda Saldaña Gómez. Ofició en la misa, don Francisco Martínez Riaño, párroco de dicha feligresía.

Doña Casilda entró en el año 1928 al servicio, como empleada del hogar doméstico del matrimonio compuesto por nuestro estimado amigo don Donato Pardo Vivar y doña María Bravo Pozas. Con motivo de tan singular acontecimiento, se vio rodeada doña Casilda (que aparece señalada con una flecha en la precedente fotografía) del matrimonio Pardo-Bravo, hijos y nietos, a todos los cuales ha conocido la fiel sirvienta.

De distintos lugares de la provincia se desplazaron a nuestra ciudad familiares y amistades de doña Casilda, para conmemorar tan señalada efemérides.

Reciba la feliz y veterana servidora doméstica nuestra más cordial enhorabuena.

Lea Vd. siempre **Diario de Burgos**

✝

PRIMER ANIVERSARIO
DE
LA SEÑORA

DOÑA PRUDENCIA ALONSO SAEZ

Que falleció el 19 de Julio de 1977

(Q. E. P. D.)

Su resignado esposo, don Amador Puente Sáez; hija, Hermana Micaela (Carmelita Misionera); hermanos, doña Cándida y don Benjamín; hermanas políticas, doña Julia Brizuela y doña Isabel Zamora; sobrinos, primos y demás familia

RUEGAN le tengan presente en sus oraciones y la asistencia al funeral, que se celebrará HOY, miércoles, día 19, a las OCHO de la tarde, en la iglesia parroquial de La Anunciación de Nuestra Señora; así como al novenario de misas que dará comienzo mañana, día 20, a las 7,30 de la tarde, en la iglesia de los Padres Carmelitas.

Actos de caridad por los que quedarán muy agradecidos.

Burgos, 19 de Julio de 1978

ANUNCIO DE SUBASTA PARA LA TRAVESIA DE LA CARRETERA DE LOGROÑO (ZONA CAPISCOL)

El presupuesto asciende a más de 82 millones

El «Boletín Oficial del Estado» del pasado lunes, día 17 del actual, publica una resolución de la Dirección General de Carreteras por la que se anuncia la licitación por el sistema de concurso-subasta de las obras correspondientes a la travesía de la carretera de Logroño por nuestra ciudad: concretamente, en la zona conocida por «El Capiscol» pues afectan a dos kilómetros y medio, que van desde el punto kilométrico 109 al 111,6 de la carretera de Logroño a Vigo.

El presupuesto de contrata aparece fijado en 82.193.660 pesetas y el plazo de ejecución se señala en 22 meses.

La forma de pago al contratista ejecutante de las obras se establece de la forma siguiente:

Por parte del Estado: 1979 16.096.830 pesetas y en 1980, 25.000.000.

Por parte del Ayuntamiento de Burgos: 1978: 16.096.830 pesetas; 1979, 20.000.000 y 1980, 5.000.00.

Esperemos que mediante esta fórmula y ya definitivamente, puedan llevarse a efecto las obras de ensanche y pavimentación de esa zona, que se ha convertido en urbana, con asentamiento de gran núcleo de población.

✝

EL SEÑOR

DON MIGUEL SAIZ MARISCAL

(INDUSTRIAL DE ESTA PLAZA)

Falleció en el día de ayer, a los 70 años de edad, después de recibir los Santos Sacramentos y la Bendición de Su Santidad

D. E. P.

Sus resignados hijos, Benedicta, Pedro, Adela, Ana y Félix Miguel; hijos políticos, Carlos Avila, Jacoba Martínez, Roberto García y María Isabel Díez; nietos; hermanas, Vicenta, Agustina, Aúrea y Felisa; hermanos políticos, sobrinos, primos y demás familia

RUEGAN ORACIONES POR EL ALMA DEL FINADO

El entierro y funeral se celebrará HOY, miércoles, a las DIEZ Y MEDIA, en la parroquia de San Lesmes, Abad; acto seguido la conducción del finado al cementerio de San José. Actos de caridad por los que anticipan las gracias.

Vivía: Puebla, 7.

Capilla ardiente: Funeraria San José, sala A, en calle San Francisco, 129.

Burgos, 19 de Julio de 1978

M.E.C.D. 2017

actualidad BURGALESA

MOVIMIENTO DEMOGRAFICO.— Durante el día de ayer, se verificaron en el Registro Civil, las siguientes inscripciones:

NACIMIENTOS. — Jorge Quijano y Vela, Beatriz Tomás y Gutiérrez, Juan-Carlos Martín y de Pedro, Raúl Sáiz y de Lope, Carolina Sagredo y Pérez, Rodrigo Alonso y Díez, Ana-María Beato y Lomas, Jorge Manso y Sanz, María-Almudena Maldonado y Barcina, Sonia Velasco y García, Miguel-Angel Palacín y de Diego, Beatriz García y Alado, María del Carmen Barriuso y Lajo, Esperanza Martín y Díez, Oscar Ruiz y Soto.

MATRIMONIOS. — Don Julio Cardero y Portugal con doña María Presentación González y Díaz, el día 22, a las seis, en la Merced; don José María Sancho y García con doña María de las Mercedes Medina y Mena, el día 25, a las cinco, en San Pedro y San Felices; don Luciano Ureta y Cubillo con doña María del Rosario García y Huerta, el día 22, a la una, en el Carmen; don Hilario San Martín y Rubio con doña Rosario-María Martínez y Miguel, el día 22, a la una y cuarto, en San Lesmes; Abad; don Alberto Santillana y García con doña María Josefa Martínez y Miguel, el día 22, a la una y cuarto, en Sas Lesmes.

DEFUNCONES.— Victorina Elegalde y Pérez de Viñaspre de la Población (Navarra), 68 años; Anastasia de Diego y Sanz, de Torregalindo, 83 años; Diego Ruiz y López, de Burgos, 22 días; Beatriz Tobalina y Orive, de Miranda de Ebro, 69 años; Miguel Sáiz y Mariscal, de Arcos de la Llana, 70 años; Santos Vega y Marlasca, de Avila, 46 años; Elena Aguilar y Bernal, de Villanueva Río Ubierna, 94 años; Paulina Corral y Núñez, de Belorado, 73 años.

INFORMACION OFICIAL

DELEGACION PROVINCIAL DE EDUCACION Y CIENCIA

CUERPO DE PROFESORES DE EDUCACION GENERAL BASICA.- ACCESO DIRECTO. — Se pone en conocimiento de los interesados que el Boletín Oficial del Estado de 15 de Julio de 1978 aparece una Orden de 22 de Junio de 1978 por la que se aprueba la propuesta de diplomados en profesorado de E.G.B. que, habiendo finalizado los estudios de la carrera por el plan experimental 1971 (cuarta promoción), han sido seleccionados para ingreso en el correspondiente Cuerpo por el sistema de acceso directo.

Se concede un plazo de 30 días naturales, que finalizarán el próximo día 14 de Agosto, para que cuantos en ella figuran y deseen efectivamente su ingreso en el Cuerpo de profesores de E.G.B presenten en la Delegación provincial del Departamento en la provincia en la que terminaron sus estudios, o por cualesquiera de los medios señalados por la Ley de procedimiento administrativo los documentos que a continuación se relacionan:

a) Certificación de nacimiento en extracto, expedida por el Registro Civil legalizada cuando lo haya sido en el extranjero, o siéndolo en España no lo esté en el impreso oficial.

b) Copia compulsada del título profesional de diplomado en profesorado de Educación General Básica o, en su defecto, certificado de haber abonado los derechos para su expedición.

c) Certificación negativa de antecedentes penales

d) Certificación facultativa que acredite que el interesado no padece enfermedad infecto-contagiosa ni defecto físico que le dificulte u obstaculice en el ejercicio de la profesión. En otro caso, deberá acreditar haber obtenido la oportuna dispensa.

e) Certificación expedida por un despensario oficial antituberculoso, acreditativo de no padecer lesión de carácter tuberculoso en fase de contagio.

f) Las diplomadas en profesorado de E.G.B., certificado de haber realizado el Servicio Social de la mujer o de haberle sido concedida la dispensa de su cumplimiento, expedido por la Delegación de la Sección Femenina en modelo oficial de dicho Organismo.

g) Certificación acreditativa de una conducta intachable en todos los aspectos, expedida por la autoridad gubernativa correspondiente.

h) Declaración jurada de no haber sido separado mediante expediente disciplinario del servicio del Estado o de la Administración Local ni hallarse inhabilitado para el ejercicio de funciones públicas.

Asimismo se concede un plazo de 15 días naturales, que finalizaran el próximo día 29, en él podrán presentarse reclamaciones a tenor de lo dispuesto en el artículo 121 de la Ley de Procedimiento Administrativo.

AUDIENCIA DEL CAPITAN GENERAL

En la mañana de ayer, el capitán general don Fernando Sanjurjo recibió en audiencia al secretario de las Semanas Misionales Españolas, Rvdo. P. César Ruiz Izquierdo.

VENDEMOS PISOS
CENTRICOS Y AMPLIOS
GARAJE, CONSTRUCCION ESMERADA
CALZADAS, 16

Rebajas hasta 50%
YOYA
SANTA DOROTEA, 18 - 20

PERFUMERIA
BAZAR MEDICO
VITORIA, 1. — TELEFONO: 20 44 68
A la atención de nuestra distinguida clientela:
En los días 17 al 22 del mes de Julio, tenemos a su disposición una ESTHETICIENNE de la prestigiosa marca KLYTIA para atender a sus consultas de belleza.
En espera de su grata visita.
PERFUMERIA BAZAR MEDICO

ROBOS. — En la madrugada de ayer se cometieron diversos robos y roturas de escaparates en varios establecimientos de la ciudad. En la mayoría de los casos, los desperfectos causados por los delincuentes son escasos, limitándose a las citadas roturas.

En «El buen fumador», de la calle San Juan número 2, sin embargo, los autores penetraron, sin forzar la puerta, y se llevaron dinero y artículos, al mismo tiempo que produjeron daños en las estanterías, todo ello por valor de casi cien mil pesetas.

A las dos y media de la madrugada la Policía municipal tuvo conocimiento de la rotura de un cristal en la farmacia situada en la avenida del Cid, 85, propiedad de doña Jesusa Sanz Ruiz.

Sobre las cinco fue rota otra luna en la armería Ibáñez, de la plaza Santo Domingo. El hecho fue presenciado por el vigilante nocturno y algunas otras personas, que vieron cómo algunos jóvenes se daban a la fuga.

Cupón pro ciegos
N.º 797
PREMIADO EN EL SORTEO DE AYER
muebles evelio
VITORIA 41, 43, 49, 51, 53, 56, 58, 60, 62

EL CUPON PRO - CIEGOS.— En el soteo celebrado en el día de ayer, resultó premiado con 2.500 pesetas, el número 797 y premiados con 250 pesetas, todos los números terminados en 97.

RECUPERACION DE VEHICULOS. — Por la Policía municipal, y en el curso de los dos últimos días, se han recuperado doce vehículos, cuya sustración había sido denunciada.

BOLETIN METEOROLOGICO.— Comprensivo de los datos recogidos ayer en el Observatorio del Instituto de Enseñanza Media Femenino.

Barómetro. A las ocho de la mañana, 692,0; a la una de la atrde, 691,8; a las siete de la tarde, 691,8.

Temperatura ambiente. — Máxima, 23,0 grados a las 17 horas; mínima, 12,9 grados a las 8 horas.

Dirección y velocidad del viento.— A las ocho de la mañana, calma; a la una de la tarde, NE— 9 kilómetros; a las siete de la tarde, NE— 14 kilómetros.

Excursiones de
1, 2, 3 y 4 días
Días de playa
A SANTANDER
A LAREDO
Salidas:
Sábado, 22; 4 tarde.
Domingo, 23; 7,30 mañana.
Martes, 25; 7,30 mañana.
A San Sebastián
Salidas:
Sábado, 22; 4 tarde.
Domingo, 23; 7 mañana.
Martes, 25; 7 mañana.
Atención:
Salidas especiales desde Gamonal
Viajes Clunia
A.G. T-134 Grupo B
Paloma 25
Teléfonos:
20 66 33 20 50 44

FARMACIAS DE GUARDIA. — Chomón, General Sanjurjo, 15 (Puente Gasset); De Domingo, General Mola, 32 y Requejo, Reyes Católicos, 20 (Edificio Torquemada).

A LA PLAYA CON ALMIRANTE
Puente de Santiago
Viajes de:
1, 2, 3 y 4 días
A SANTANDER
A LAREDO
A SAN SEBASTIAN
Salidas de Plaza de la Cruzada y Gamonal.
Informes y reservas en
Viajes ALMIRANTE
Avda. Reyes Católicos, 10
Avda. Generalísimo, 5
Francisco Grandmontagne, 2

CONCURSO. — En la mañana de ayer, bajo la presidencia del teniente de alcalde presidente de la Comisión de Hacienda, don Ricardo Cardona, se constituyó la mesa que procedió a abrir los dos pliegos presentados al concurso convocado por el Ayuntamiento para la contratación de las prestaciones necesarias para el mantenimiento, conservación y actualización del Banco de Datos Fiscales del Ayuntamiento

Al Concurso se han presentado los siguientes pliegos firmados por las siguientes empresas:

Estudio Topográfico S. A. y Sistemas de Información.

Abiertos los pliegos y a la vista de los mismos, la mesa acordó que las plicas pasaran a estudio de la comisión correspondiente.

PARA OIR BIEN
PARA VER BIEN
OPTICA INTERNACIONAL
Carlos Frühbeck
Especialidad microlentillas
Optico diplomado
Espolón, 30

GRATITUD. — La familia de don Emeterio Moral Muñoz, fallecido el pasado día 14, en Barbadillo del Mercado (Q. E. P. D.), nos ruega expresemos en su nombre, ante la imposibilidad de hacerlo personalmente, su agradecimiento a cuantas personas asistieron al funeral y entierro celebrados por el eterno descanso de su alma.

HACE 30 años

Del DIARIO DE BURGOS correspondiente al domingo, 18 de Julio de 1948

EL alcalde de Burgos ha sido nombrado Hermano Mayor perpetuo de la la Hermandad del Santísimo Cristo de Sevilla.

- **LE ha sido concedido el premio de productor modelo a nuestro estimado amigo don Godofredo Alonso Saiz, con más de medio siglo de actividad laboral constante y encargado de la biblioteca del Salón de Recreo.**
- **LA ejecución del plan de reforma interior y ensanche de la ciudad comenzará el próximo Octubre.**
- **LOS jugadores Birichinaga y Madariaga han renovado su contrato por el Burgos C. de F. para la próxima temporada.**
- **LA temperatura máxima de ayer fue de 26,8 y la mínima de 5,4.**

Si conduces, no bebas. Si bebes, no conduzcas. Es el mejor consejo.

Cartelera de ESPECTACULOS

AVENIDA.— XIII Encuentro Internacional de Cine. Ciclo «Cine Recomendado». A las 5,30 y 8 tarde, **La Cecilia**, de Louis Comolli. A las 11 de la noche, **Historia de un pecado**, de Valerian Boroczki.

CALATRAVAS (204161).— 5,30, 7,45 y 10,30. !2 últimos días, 2! del estreno de ciencia-ficción **Invasión extraterrestre.** Scop-color. Akira Kubo, Yukiko Kibayashi, etc. ¿Pueden destruir la Tierra seres de otras galaxias? (Tol. Menores). Viernes, con Lee Van Cleef, estreno «western»: «El día de la ira».

CONDAL.— Continua de 4 a 12. Hoy, un programa formidable. Un film de extraordinaria grandeza y emoción, **Hermano Sol, hermana Luna** (3 R.) Y Anthony Steffen y Agata Lyss en **Uno, dos, tres..., dispara otra vez** (3). El más reciente western de acción sin freno. (Mayores de 18 años).

CONSULADO.— Hoy, en sesiones de 5,30, 7,45 y 10,30, Una película erótica, diferente: **La llamada del sexo** (s. c.) Con George Hilton y Verónica Miriel. Un hombre perdido entre la nebulosa del erotismo y el crimen. (Mayores 18 años).

CORDON.— 5, 7,45 y 10.30. Gran estreno —primicia en Burgos— de la película que por fin podemos ver los españoles: **Por quién doblan las campanas.** Color Basada en la novela de Hemingway, con Gary Cooper e Ingrid Bergman viviendo la más dramática y apasionante historia de amor en plena guerra civil española. (May. 14 y menores acompañados).

DUCAL.— Hoy, de 4 a 12, doble inmenso: **Friamente, sin motivos personales** (3 R.) Charles Bronson. Lo más sorprendente del cine de acción y suspense. **Y Robín Hood nunca muere** (3). Tecnicolor. Luchas, asaltos, persecuciones. (Mayores 18 años).

GRANTEATRO.— Hoy, 5 y 7,45 tarde. Atendiendo numerosas peticiones de niños que no han podido ver todavía a sus héroes preferidos de la Tele, dos últimos días de **Koji y Sayaka contra el Doctor Infierno. Y Las aventuras de la abeja Maya.** A las 10,45, especial: **Doce del patíbulo.** Lee Marvin, Charles Bronson.

GOYA.— Hoy, en sesiones 5,30, 7,45 y 10,30. Un film sensacional, de Marco Ferreri. La historia de un hombre destrozada entre dos mujeres. **La última mujer.** Con Gerard Depardieu y Ornella Muti. El exceso de sensualidad de una mujer que le lleva al borde de la locura. (Exclusivamente mayores 18 años). Clasificada «S».

LIDO.— Continua de 4 a 12. Ultimo día. Un programa gigantesco. Franco Nero en **Keoma** (3) Un hombre olvidado que busca denodadamente la libertad y la verdad **Y Ellas los prefieren... tocas** (3 R) El erotismo ya está superado Vea esta película y sabrá lo que es bueno Con José Sacristán y Tere Velázquez. (Mayores 18)

TIVOLI.— 5,30, 7,45 y 10,30. **Sebastiane** (4). Color. L. Treviglio y Neil Kennedy. Película clasificada «S» y que por su temática o contenido pudiera herir la sensibilidad del espectador. En V. O. subtitulada en español y Rig. Mayores 18. (Mañana: estrenamos «La grande Bouffe» —vea anuncio especial).

M.E.C.D. 2017

XIII ENCUENTRO INTERNACIONAL DE CINE

«Historia de un pecado», de Borowczyk

Esta tarde, en el cine Avenida, en sesiones de 5,30 y 8 tarde se proyectará la película «La Cecilia».

En sesión de 11 noche se proyectará uno de los films más logrados de Valerian Borowczyk «Historia de un pecado».

Norberto Alcover el «Cine para leer de 1977», recién aparecido, comenta: «Historia de un pecado» es una película bellísima en la que esa belleza, de acusada raigambre pictórica, utilizada con frialdad fascinante, nos permite asistir a un discurso que reúne los niveles de significado. Primero, relativo a la precisión de las circunstancias sobre la libertad de los individuos (Eva es llevada de acá para allá por el contexto). Segundo, relativo al amor como exceso de la realidad, en la que apenas tiene lugar, hasta producir la negación de esa realidad en la muerte conclusiva (Eva, asesinada en brazos de su amor). Tercero relativo al enfrentamiento entre moral y vida, porque la moral, al reprimir sin justificación, acumula poderosas fuerzas pasionales que cualquier circunstancia afectiva desata (Eva degradada progresivamente). De forma que los tres niveles van implicándose sucesivamente: el amor asume la tragedia de la libertad, y la pasión, a su vez, contiene la tragedia del amor. El fenómeno religioso, que prologra el film, permanece latente sobre todo este proceso como si de una última referencia se tratara, Borowczyk, en definitiva proclama, al menos según la estructura del film, que nos encontramos ante una «Historia de pecado» porque, previamente, nos encontrábamos ante una «historia de virtud». El delicado problema que tal tesis planteaba, es que esa virtud se apoyaba sobre pilares tan débiles como el formulismo, el maniqueismo, y en fin, el puro moralismo. Cuando nos empeñamos en falsear la virtud, es muy lógico que el pecado la sustituya, digo e insisto en este importantísimo aspecto de film, porque los temas religiosos pueden dar lugar a obras de arte tan sugestivas como instrumentalizadas...».

PROGRAMA PARA MAÑANA

A las 5,30 y 8 tarde «Historia de un pecado», a las 11 de la noche «La ley del más fuerte» de R. Werner Fassbinder.

El Banco de Vizcaya no abandonará el País Vasco

En el número de la presente semana de la revista Cambio 16, se publica la noticia de que el Banco de Vizcaya está estudiando un plan de urgencia para abandonar sus actividades en el País Vasco.

Desconociendo las causas que han podido motivar la publicación de esta noticia, la Dirección del Banco de Vizcaya la desmiente categóricamente y afirma que la misma carece de todo fundamento.

El Banco de Vizcaya, que sigue operando y extendiendo sus actividades con toda normalidad en el País Vasco, lamenta profundamente que noticias sin base ni lógica alguna, como la causante de este desmentido, den lugar con su publicación a confusionismo en la opinión pública.

COCTELES MOLOTOV CONTRA EL BANCO DE VIZCAYA

Bilbao (Logos). — Dos cócteles molotov fueron arrojados contra la sucursal del Banco de Vizcaya en Portugalete, en la calle General Castaños número 1.

Contestación de un estudiante del CUA

A dos cartas publicadas en esta sección

Sr. Director de DIARIO DE BURGOS:

Como estudiante universitario en el CUA y miembro del C. Provincial del PSOE, me veo en la obligación moral de remitirle estas líneas en contestación a las dos cartas publicadas en el DIARIO DE BURGOS del 16 de Julio de 1978.

1.— En primer lugar, qué defendemos y qué no defendemos los socialistas. Defendemos el que el CUA burgalés se convierta, pasando por dos Facultades de Historia y Química, en dos Facultades universitarias de Ciencias y Filosofía y Letras. Defendemos el que se instale en Burgos una Escuela Universitaria de Ingeniería, que con los centros existentes dé lugar a una Universidad Politécnica. Defendemos una Escuela Universitaria de Enfermería.

¿Qué diferencia hay entre lo que defendemos y la «Universidad para Burgos»? Universidad supondría una compleja estructura, con nuevos centros (como una Facultad de Medicina, para la que no hay alumnado suficiente —por no hablar de profesorado y medios técnicos, según el único estudio hecho sobre el tema—, con juntas de rectores, organización administrativa, ámbito docente, etc. Universidad supondría forzosamente, hoy por hoy, distrito universitario. Los socialistas, hoy por hoy, no estamos por todo eso. No estamos por tanto por la Universidad. Y pediré a los que no están a favor de esta medida únicamente lo mismo que nos exigimos a nosotros: responsabilidad. Que se hagan estudios técnicos, económicos y docentes demostrando la viabilidad de la idea. Que se frene la demagogia.

2. — ¿Por qué una Universidad Regional de Castilla y León? Una Universidad Regional no implica que sólo haya centros en Valladolid y Salamanca, sino más bien todo lo contario: centros en todas las provincias, sin repetición, en régimen de estrecha cooperación, con descentralización de cátedras, etc. Esto supondría que un estudiante podría dar una asignatura en diferentes cátedras, realizar seminarios y trabajos en distintas Facultades, etc. Este proceso, imprescindible en el actual estado de degradación de la enseñanza universitaria española, es el que está realizándose en otras partes del país, y aún cuando tiene dificultades, no es más inviable que la multiplicación de universidades a la que estamos asistiendo.

3. — No quiero entrar en cuestionar algunos aspectos de las dos cartas que indican un relativo desconocimiento del tema. Por ejemplo, la repercusión de la Universidad. Pediría a D. Mariano Hijeldo que se informara de cuántos alumnos del CUA hay provenientes de la provincia y cuantos viven en «casas de familiares». Le pediría que leyera el informe técnico realizado para la instalación del CUA (sobre todo lo referente a una posible Facultad de Medicina), lo que es actualmente una Universidad según las leyes en vigor, y que se informara —en la sede del PSOE, si lo desea— de lo que significa una Universidad Regional, que no es centralizar todos los centros de la región en un punto, sino unificar a efectos administrativos y académicos la enseñanza universitaria en una región, descentralizando los centros y las cátedras. Como se ve, algo muy distinto.

Respecto a la carta de la Sra. Llano, solamente indicarla que resulta sencillamente intolerable que pretenda que a la hora de instalar una Facultad de Medicina no se tengan en cuenta cuántos médicos produce cada año el país, cuál es su nivel, cuántos necesita y cuántos licenciados hay en paro. Como que pretenda que a la hora de dar destino al capítulo de Educación del presupuesto de la Diputación provincial, no tengamos en cuenta cuáles son las necesidades en materia de educación primaria, secundaria y profesional, junto a los problemas universitarios. Como que hable de la necesidad que tienen sus hijos y todos los estudiantes universitarios burgaleses de cursar «algunas» (y recalco lo de algunas por si a la Sra. Llano se le ocurre colocar en todas las provincias todas las especialidades universitarias) carreras universitarias fuera de la ciudad, sin recordarle la prioritaria necesidad de los estudiantes de la provincia de cursar estudios primarios y secundarios en su comarca, por no hablar de los déficits de plazas existentes a todos los niveles de la enseñanza en Burgos, Aranda y Miranda.

4. — Una última reflexión sobre el tema: en los países occidentales más avanzados, la política universitaria parte de dos constantes básicas: reducido número de universidades y justa y seria política de becas. La primera hace que las universidades sean auténticos focos de investigación e irradiación cultural. Lo segundo es la base de una real política de igualdad de oportunidades, y de una estructura social universitaria bastante más progresiva que la española. En España se está aumentando el número de universidades y la política de becas es una burla. Así, tenemos una Universidad dónde entran, no quienes deben hacerlo por su capacidad intelectiva, sino quienes pueden hacerlo en función del potencial económico de su familia. Así, nuestra Universidad tiene degradadas sus funciones investigadoras, culturales y docentes, una estructura social reaccionaria (¿quién llega en este país a la Universidad, los que deben o los que pueden?), y se está convirtiendo en una mera fábrica de «títulos» que satisface las necesidades de «dar carrera» de las clases privilegiadas. Esto puede llevarnos a una situación «a la italiana»: multitud de jóvenes licenciados en paro, que debido a un amplísimo e injusto abanico salarial, no se resignan a ocupar puestos de trabajo de cualificación inferior, mucho peor pagados.

Los dos caminos ya están trazados. Si queremos una Universidad en cada provincia, o ciudad de más de 100.000 habitantes, en vez de iniciar una política responsable de becas, y de instalación de una red educativa a niveles primarios y secundarios suficiente (labor especialmente urgente en nuestra provincia), sufriremos las consecuencias. Nuestra preferencia está claramente marcada: creemos que lo primero, ni es asumible por el presupuesto estatal (o los presupuestos provinciales), ni es deseable, ni es una política real de potenciamiento de la Universidad. Y creo que hay que tener esto en cuenta a la hora de verificar al progresismo y el patriotismo de unas reivindicaciones avaladas por las clases sociales más privilegiadas, y por la derecha más reaccionaria.

OCTAVIO GRANADO (miembro del C. Provincial PSOE y estudiante universitario).

TIVOLI

(desde MAÑANA, JUEVES: un nuevo ESTRENO)

POR FIN, EN ESPAÑA, UN EXITO MUNDIAL:

"LA GRAN COMILONA"

LA GRANDE BOUFFE

de MARCO FERRERI

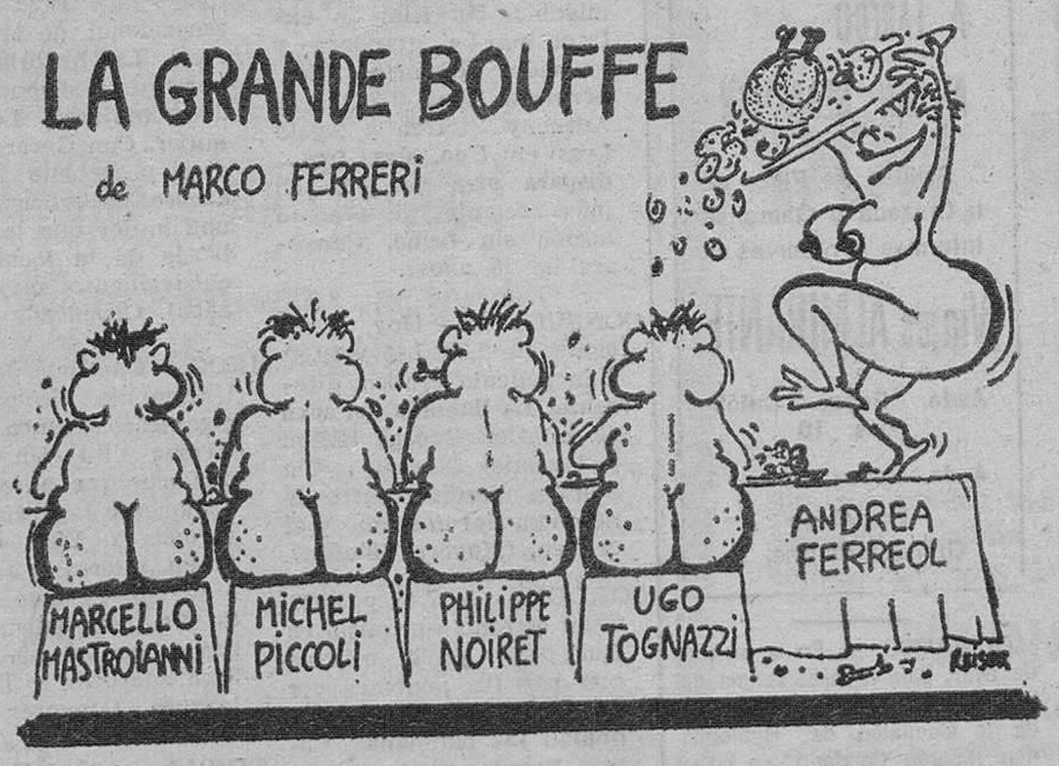

bocaccio

FILMSCONTACTO

EASTMANCOLOR

CLASIFICADA "S"

SE ADVIERTE AL PUBLICO QUE ESTA PELICULA POR SU TEMATICA O CONTENIDO, PUDIERA HERIR LA SENSIBILIDAD DEL ESPECTADOR.

EXCLUSIVAMENTE MAYORES DE 18 AÑOS • (Localidades con 2 días de anticipación)

MINISTERIO DE AGRICULTURA

Organizada por la

DIRECCION GENERAL DE LA PRODUCCION AGRARIA

II Demostración Internacional de Enterrado de Rastrojos con Medios Mecánicos

en la Provincia de GUADALAJARA

CROQUIS DE SITUACION DE LA FINCA

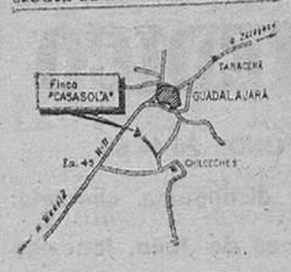

LUGAR DE LAS PRUEBAS:

Finca: «CASASOLA»

Término Municipal de CHILOECHES

20 DE JULIO DE 1978

De 10 de la mañana a 2 de la tarde

PARTICIPARAN en estas pruebas los mas modernos equipos para el Enterrado de Rastrojos

M.E.C.D. 2017

FALLO DEL V SALON NACIONAL DE FOTOGRAFIA

Rafael Moral, primer premio local

El pasado día 11 de Julio se reunió el jurado clasificador del «V Salón Nacional de Fotografía» que con motivo de las fiestas de S. Pedro y S. Pablo de esta ciudad ha patrocinado el Exmo. Ayuntamiento de Burgos y organizado la Agrupación Fotográfica Burgalesa

El jurado compuesto por D. Federico Vélez González, presidente de la Asociación de Fotógrafos Profesionales; D. Cirilo Sáiz Moreno. fotógrafo profesional, y por D. Fernando Peña Rodrigo, socio de la Agrupación Fotográfica Burgalesa emitió el siguiente fallo

Primer Premio Nacional: Obra: «Las pasiones del hombre». Autor: Emilio García Salgado (Tarragona).

Segundo Premio Nacional: Obra: «Un pasado que se aleja». Autor: José Ignacio Escudero Cubillas (Valladolid).

Tercer Premio Nacional: Obra: «Libertad II». Autor: Angel Duerto Oteo (Zaragoza)

Primer Premio local: Obra: «Isla, paseos y belleza III». Autor: Rafael Moral Masa (Burgos).

Segundo Premio local: Obra: «Ruinas». Autor: José Damián Merino García (Burgos).

Tercer Premio local: Obra: Autoretratos. Autor: José María García Lafuente (Burgos).

DONATIVOS ENTREGADOS PARA LAS OBRAS DE LA CATEDRAL

Relación 38

2.148.	Juan Sánchez	1.000	pesetas
2.149.	Pedro de la Puerta	5.000	"
2.150.	Un burgalés	10.000	"
2.151.	Una Peña	2.525	"
2.152.	Remigio Aguado Pacheco	500	"
2.153.	Para la Catedral	500	"
2.154.	Fernando de Lucas Martínez	1.000	"
2.155.	Patrocinio Sanmiguel	2.000	"
2.156.	Anónimo	1.000	"
2.157.	Felisa García García	1.500	"
2.158.	Secundino Pascual Arce	500	"
2.160.	En memoria de mis padres	2.000	"
2.161.	José Pellejero Díaz	1.000	"
2.162.	Serapio Hernando Tapiador	1.000	"
2.163.	Benito Hernández Zorita	1.190	"
2.164.	J. Marquina	2.000	"
2.165.	Eliseo Alonso González y Rufina Condado Díez	1.000	"
2.166.	Sres. de García López	1.000	"
2.167.	Anónimo	200	"
2.168.	Lucía Peña Isar	500	"
2.169.	Emeterio Escudero Varona	2.000	"
2.170.	Un turista	20.000	"
2.171.	Desiderio Sanromán	5.000	"
2.172.	Emilio Costana del Valle	1.000	"
2.173.	José Antonio Mediavilla López	1.000	"
2.174.	Venancia Peña López	2.000	"
2.175.	Salvador de la Fuente Martínez	1.000	"
2.176.	Silvino Aguilar Solana	1.000	"
2.177.	Anónimo	500	"
2.178.	Un burgalés	1.000	"
2.179.	José de la Morena Fernández	500	"
2.180.	Anónimo	1.000	"
2.181.	Una Peña	2.711	"
2.182.	Un burgalés	1.000	"
2.183.	Empresa anónima	10.000	"
2.184.	Angel Prado García	1.000	"
2.185.	Antonio Revillas Santamaría	500	"
2.186.	Un burgalés	500	"
2.187.	Margarita Alonso de Fernández	1.000	"
2.188.	Santiago Menéndez Menéndez	1.000	"
2.189.	Un turista	3.411	"
2.190.	Alejandra Pardo	1.000	"
2.191.	Simplicio Tobalina	2.000	"
2.192.	Anónimo	5.000	"
2.193.	Félix Ramírez López	1.000	"
2.194.	Isidro del Barrio Tovares	1.000	"
2.195.	Patricio Jurado Pérez	1.000	"
2.196.	Veremundo del Alamo Pascual	1.000	"
2.197.	Anónimo	285	"
2.198.	Un recuerdo	1.000	"
2.199.	Pedro-Pablo Moreno de Miguel	2.000	"
2.200.	Una Peña	1.000	"
2.201.	Martina del Pozo Martínez	1.000	"
2.202.	Un emigrante	500	"
2.203.	Anónimo	500	"
2.204.	Teófilo Fuente Fuente	2.000	"
2.205.	Antonia Calleja Calleja	1.000	"
2.206.	Donante anónimo	5.000	"
2.207.	Un turista	907	"
2.208.	Un burgalés	5.000	"
2.209.	Angela de la Cruz	1.000	"
2.210.	María Luisa Luque Luque	1.000	"
2.211.	Mercedes Sacristán Sacristán	2.000	"
2.212.	Un turista	415	"
2.213.	Alvaro Montesinos	1.000	"
2.214.	Un arandino	1.000	"
2.215.	Fermín Contreras Palacios	1.000	"
2.216.	Heliodoro Díaz Martínez	1.000	"
2.217.	Anónimo	2.000	"
2.218.	Un donante	1.000	"
2.219.	Julio Nebreda de la Cal	500	"
2.220.	Tomás García y García	500	"
2.221.	Rafael Santidrián Santidrián	1.000	"
2.222.	Un briviescano	2.000	"
2.223.	Pedro de Diego López	1.000	"
2.224.	Vicente Criado Melero	1.000	"
2.225.	María del Rosario Barbero Manzanal	1.000	"
2.226.	Familia García Villarreal Andújar	5.000	"
2.227.	Un turista	1.450	"
2.228.	Andrés Crespo Guijarro	1.000	"
2.229.	Un pensionista	500	"
2.230.	Inés Herrero Alvarez	1.000	"
2.231.	Unos niños	500	"
2.232.	Ramiro Peña Peña	1.000	"
2.233.	Un matrimonio	2.000	"
2.234.	María Rosa Ballester López	1.000	"
2.236.	Anónimo	1.000	"
2.237.	Pelayo Cortejón Cortejón	1.000	"
2.238.	Un amante del arte	3.000	"
2.239.	Un turista	5.600	"
2.240.	Norberto Cristóbal García	1.000	"
2.241.	Un burgalés	1.000	"
2.242.	Dos hermanitos	500	"
2.243.	Anónimo	500	"
2.244.	Un burgalés	2.000	"
2.245.	Pilar García	1.000	"
2.246.	Manuela Delgado	1.000	"
2.247.	Un turista	6.850	"
2.248.	Anónimo	5.000	"
2.249.	Un emigrante	1.731	"
2.250.	Dorotea Hierro Hierro	5.000	"
2.251.	Aquilino Vidal Hernández	1.000	"
2.252.	Un matrimonio	3.000	"
2.253.	Tomasa Cuevas Cuevas	1.000	"
2.254.	Un admirador de la Catedral	5.000	"
2.255.	Jorge Checa García	2.000	"
2.256.	Un comerciante	1.000	"
2.257.	Jenaro Cuezva del Hoyo	2.000	"
2.258.	N. N., de Pedrosa del Páramo	1.000	"
2.259.	Un turista	3.271	"
2.260.	Gregorio Arranz García	1.000	"
2.261.	Anónimo	5.000	"
2.262.	Petra Angulo Angulo	2.000	"
2.263.	Un traseúnte	1.000	"
2.264.	Un burgalés	1.000	"
2.265.	Juan Carlos Menéndez López (20 D. M.)	746	"
2.266.	Pilar García	1.000	"
2.267.	María Rahona	3.000	"
2.268.	Un turista	1.249	"
2.269.	José María de la Puerta Sánchez	1.000	"
2.270.	Anónimo	500	"
2.271.	Rosa Bañales García	1.000	"
2.272.	Petra de la Fuente Pesquera	500	"
2.273.	Un matrimonio	1.000	"
2.274.	Florencio del Valle Barcina	1.000	"
2.275.	Anónimo	1.000	"
2.276.	Juan Bautista Bastida	2.000	"
2.277.	Amparo Santamaría Segura	500	"
2.278.	Un burgalés	500	"
2.279.	Eugenio Ayala Ayala	1.000	"
2.280.	Anónimo	500	"
2.281.	Un matrimonio	2.000	"
2.282.	X X X	500	"

Agricultor, el fruto de su cosecha puede volver a madurar en el Banco Central.

Vd. ya tiene el fruto de su cosecha.

Conviértalo en dinero, cobrando en el acto y sin ningún cargo los negociables del Servicio Nacional de Productos Agrarios.

A continuación, si desea que siga produciendo, siémbrelo en el Banco Central.

Le aseguramos que nuestra especialidad es hacer crecer sus ahorros.

BC

BANCO CENTRAL

Aut. por el B. E. nº 12.210/1

Hágase suscriptor de

Diario de Burgos

M.E.C.D. 2017

MISA POR TODOS LOS CAIDOS

Ayer, en conmemoración del 18 de Julio, a las nueve de la noche, en la iglesia parroquial de San Lorenzo fue oficiada una misa por el eterno descanso de todos los Caídos. Concelebraron el Santo Sacrificio el cura párroco, don Rufino Gómez Moradillo; capellán castrense, Rvdo. P. Martín Granizo y el Padre Jesuíta, medalla militar individual, Rvdo. P. del Val; éste último, al Evangelio, pronunció una oración sagrada en la que calificó la "fecha de histórica para España y la Cristiandad, por ser una victoria de la Fe contra el comunismo". A la ceremonia asistieron numerosísimos fieles, que llenaban casi por completo el templo. Concluída la misa y una vez en la calle, los asistentes cantaron el Cara al Sol y el Oriamendi, dándose vivas a España, e invocando a los Caídos por Dios y por España. — (Foto FEDE)

CINE GOYA

HOY, GRANDIOSO ESTRENO

SESIONES: 5,30 - 7,45 y 10,30

COLUMBIA FILMS présenta
UN FILM DE
MARCO FERRERI
GÉRARD DEPARDIEU
ORNELLA MUTI

«La Ultima Mujer»
(La Dernière Femme)

MICHEL PICCOLI RENATO SALVATORI
GIULIANA CALANDRA ZOUZOU en el papel de Gabrielle
Historia y escenario de MARCO FERRERI - RAFAEL AZCONA
Música de PHILIPPE SARDE Producida por EDMONDO AMATI
Una co-producción LES PRODUCTIONS JACQUES ROITFELD - PARIS
FLAMINIA PRODUZIONI CINEMATOGRAFICHE S.R.L. - ROMA
SUEVIA FILMS.
© Columbia Pictures Industries Inc 1977
Columbia Pictures

DOS MUJERES DISTINTAS ACABARAN CON LA VIRILIDAD DE UN HOMBRE

UNA OBRA MAESTRA DE MARCO FERRERI CON UN FINAL INESPERADO E INEDITO EN LA HISTORIA DEL CINE

(Autorizada exclusivamente para mayores 18 años)

ESTA PELICULA POR SU TEMATICA O CONTENIDO, PUEDE HERIR LA SENSIBILIDAD DEL ESPECTADOR

CLASIFICADA "S"

EL PRINCIPAL PROBLEMA DE LA REGION CASTELLANO - LEONESA ES ECONOMICO

Su ahorro debe invertirse en la propia región

«De momento no será fácil lograr el centro de TVE»

«No se ha tratado aún el tema de la capitalidad»

Declaraciones de Martín Oviedo, subsecretario de Agricultura

El pasado lunes estaba prevista en Valladolid una reunión o «mesa redonda» para tratar diversos temas constitucionales, a la que habrían de asistir destacados miembros de cada partido, como Pérez Llorca, Peces Barba, Simón Montero, Solé Turá y Fraga Iribarne, entre otros.

La reunión no pudo llevarse a efecto, aunque sí concurrió José María Martín Oviedo, subsecretario del Ministerio de Agricultura, quien fue entrevistado por «Diario Regional» de Valladolid y, entre otras cosas, ha dicho:

—En cuanto a las autonomías ¿cree usted que la Constitución recoge el tema en su extensión y se expone lo suficientemente claro como para que todas las regiones tengan igualdad de derechos ante ella?

—A mi entender, este es el apartado más difícil dentro de la Constitución. Yo creo que el tema de las autonomías territoriales está bien planteado ya que unas se plantean por regiones y, otras, no se dan más que en la medida en que una región quiere estar en condiciones de asumir riesgos y competencias. Pero lo más importante de la Constitución a este respecto, es el establecimiento de regionalismo en igualdad de condiciones, en tanto no puede dar privilegios a unas y dejar olvidadas al resto.

—Refiriéndonos a la de Castilla y León, se ha comentado varias veces a nivel regional, incluso por los mismos parlamentarios, la posibilidad de que fuera Valladolid el centro de nuestra región ¿Qué hay de cierto en todo ello?

—Por lo que se refiere a nuestro partido, no se ha tratado todavía este aspecto de si la región debe tener un centro o más de un modo pragmático. Ahora bien, yo creo que dadas las condiciones geográficas que dispone esta capital es fácil que fuera así

CENTRO REGIONAL

—También se ha hablado de que no tardando mucho tiempo, nuestra región dispondría de un centro regional emisor de RTV con sede en Valladolid. ¿Cómo van las gestiones a este respecto?

—Yo no estoy al corriente de lo que usted me plantea ya que mis funciones dentro del Consejo Rector de RTV están demarcadas dentro de la elaboración de unos estatutos, pero no creo que de momento esto sea fácil de conseguir si tenemos en cuenta las dificultades económicas con las que cuenta este medio El instalar un centro emisor regional supondría una buena cifra de dinero que supongo que TV no podría reunir. Sí se podría dar una alternativa dentro del espacio audiovisual de «19 provincias» y es dividir la información en regiones: es decir las once que componen nuestra región por un lado y el resto por otro para diferenciar informativamente los aspectos de ambas

—Centrándonos en apartados concretos de la Constitución ¿cuál es el enfoque que UCD da al tema del divorcio?

—UCD entiende que se debe regular y reconocerse el divorcio, dentro de unas condiciones A este respecto el Gobierno de UCD tiene preparado un proyecto que se presentará en breve plazo El enfoque se ha dado al tema es semejante al del Estado italiano

—¿Cuáles son a su entender los problemas más graves que padece la región castellano-leonesa, en función de urgir una autonomía real?

—El problema más grave que tiene planteado es el de su desarrollo económico, partiendo de su ahorro Este en vez de reinvertirse en su propio beneficio, aumentando sus posibilidades económicas emigra hacia otras regiones

Lea Vd. siempre

Diario de Burgos

GRAN TEATRO -HOY-

A las 5 y 7,45 tarde

ATENDIENDO NUMEROSAS PETICIONES DE NIÑOS QUE NO HAN PODIDO VER TODAVIA A SUS HEROES Y PERSONAJES PREFERIDOS DE LA TELE.

PARA ELLOS, DOS ULTIMOS E IMPRORROGABLES DIAS DE PROYECCION DE

Koji y Sayaka contra el Dr. Infierno

Y ADEMAS...

LAS AVENTURAS DE LA ABEJA MAYA

LOS DOS EXITOS MAS POPULARES DE LA TELEVISION.

NO OS PERDAIS ESTA OPORTUNIDAD QUE OS BRINDAMOS.

En taquilla se obsequiará por cada entrada con un sobre de cromos de la colección "MAZINGER - Z".

10,45 NOCHE

SESION ESPECIAL
LA SENSACIONAL REPOSICION

¡ESCALOFRIANTE! ¡FEROZ! ¡DESPIADADA!

(Mayores 14 años y menores acompañados)

M.E.C.D. 2017

VISITAN BURGOS LOS CONCHEROS DE MEXICO

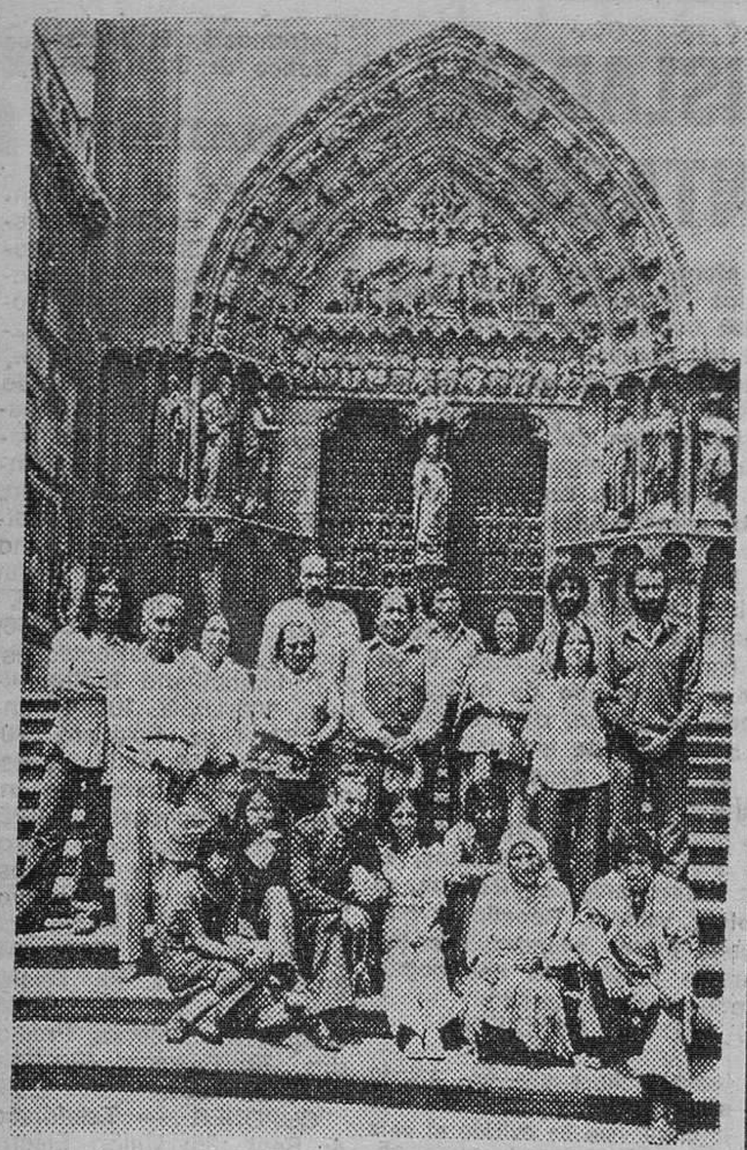

Ayer visitaron nuestra ciudad los integrantes del grupo de danzas Los Concheros, de Méjico; agrupación dedicada a mantener las tradiciones más antiguas del país hermano. El grupo se dirige a Compostela a través del Camino de Santiago, habiendo partido en su peregrinación desde la capital de Francia. En su peregrinación representan sus danzas religiosas en los atrios de las iglesias del Camino de Santiago. Durante su estancia en Burgos visitaron la Catedral, ante la que posaron para nuestro fotógrafo acompañado del sacristán, don Julián Pérez, que les mostró el templo.
(Foto FEDE)

El pueblo gitano celebra su II Congreso Internacional

Sarrebruk (Efe). — Con la asistencia de representantes de todo el Mundo se celebra en estos días en la ciudad alemana de Sarrebruk el II Congreso Internacional del pueblo gitano.

El tema central del mismo lo constituye «la busca de una nueva identidad» de este pueblo fundamentalmente nómada que, pese al romanticismo de las canciones dedicadas al mismo, en la práctica se siente discriminado.

Datos utilizados en este Congreso, sucesor del que hace tres años tuvo lugar en Stutgart, señalan que en la actualidad viven en Alemania Federal unos 40.000 gitanos.

Se calcula así mismo que en Polonia y España viven unos 800.000, en Yugoslavia 300.000 y 200.000 en Checoslovaquia, Rumanía, Hungría y Bulgaria.

En los Estados Unidos, Francia y la Unión Soviética viven unos 100.000 gitanos.

ROSA MAYORAL, PRIMER PREMIO DEL CONCURSO DE MURALES DEL ENCUENTRO DE CINE

El segundo fue para Pedro Díaz

Al filo de las nueve de la noche de ayer, el jurado que había de entender en el concurso de murales (realizados en los bajos del Teatro Principal y calle de Vallodolid) se reunió en «Oliver» para deliberar sobre los méritos de las obras presentadas. A lo largo del acto, intervinieron, manteniendo la fiesta, don Salvador Martín Arranz, empleado de «Oliver» y don José Luis Saiz, que además hizo de secretario del jurado formado éste por don Modesto Ciruelos, don Francisco Espinoza Dueñas don Luis Ortega (éste por haber tenido que viajar dejó su voto por escrito y en sobre cerrado) y don Alfonso Salgado.

Tras una larga deliberación, el fallo fue el siguiente: primer premio para el mural «En el curso del tiempo» (número 23), del que es autora Rosa Mayoral. Segundo premio para «La última cena» (número 20) pintado por Pedro Díaz. Igualmente se premiarón los murales todos ellos a título «ex-aequo», otorgados por los organizadores del certamen (que como se sabe ha tenido por motivo el XIII Encuentro Internacional de Cine), bajo las denominación genérica de «Premios especiales del Encuentro» que recayeron en «Guernica» (de Isacio Martínez de la Fuente) «Sacco y Vanzetti (de José Luis Lucio Criado) y «El acorazado Potemkin» (de Javier Bello).

Seguidamente se hizo la entrega de los premios que, además de consistir en una cantidad en metálico, fueron acompañados de un mural de Espinoza Dueñas, conmemorativo del «Encuentro» y un libro premios que, por otro lado, se otorgaron a todos los participantes resaltado José Luis Saiz el agradecimiento por haber contribuído a adornar unos ángulos de la ciudad y al mismo tiempo anunció que, dado el éxito artístico alcanzado por el certamen, si se logra recabar los medios adecuados volverá a organizarse otro con motivo del XI Encuentro de Cine Hispano-Francés.

Además de los premios citados, se entregaron a todos los concursantes abonos para asistir a las sesiones del Encuentro que se celebra en la actualidad.

Se ha de hacer constar que también se entregó un premio a ««Chicho», de la edición anterior por su mural «La Huelga».

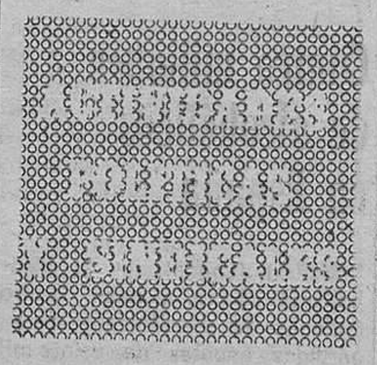

CONGRESO DE U.G.T.

El pasado día 15 se celebró el II Congreso provincial de U.G.T. de la Federación de I. Químicas. En este Congreso se trató de la fusión con esta Federación de las empresas de Cellophane Española, Cartonajes España y Papelera del Arlanzón, llegándose al acuerdo de la fusión con el fin de tener más relaciones a nivel internacional.

Se eligió al Comité provincial, quedando de la siguiente forma:

Secretario general, don Juan Herrero Sanz; de Organización, don Isidro Méndez García; Formación, don Jesús Delgado; Administración, don Joaquín Miravalles; Acción reivindicativa, don Avelino Lorenzo Vidal; Prensa, Propaganda e Información, don Antonio García Ibáñez; Documentación y archivos, Elisa Romero Blanco y vocales, don Jesús Barrio Marín, don Marcos Yllera, don Arcadio Pampliega y don Clemente Alamo Cob.

Cada día hay un Managua aquí en el mismo Burgos No esperes a ver la tragedia Sa e su encuentro y evítala Hazte donante de sangre

DE ARTE

ELISA BARCINA: EN AULA "ESPOLON"

Lo que más llama la atención de la exposición de esta autora es la variedad de temas que trata. Tan es así que, en determinados aspectos, produce la impresión de que no ha terminado de dar con el alma estrictamente personal, queremos decir que no ha dado con su estilo propio.

Lo dicho, claro está, no pretende señalar un defecto, sino exclusivamente lo que hemos dicho. Sobre este asunto, por ejemplo, nos parece que hay temas en los que, acaso porque le llegan más íntimamente al alma, consigue efectos muy agradables. Es el caso de ciertos aspectos de Burgos, tan difícil a la hora de dejarse pintar, pero donde la autora consigue ser más artista.

En otro orden, hay que señalar que la exposición es una explosión de colorido, con el toque indudable de la delicadeza femenina.

MARIA DEL PILAR FLORES, EN LA SALA DE LA C.A.M.

Es una gran sorpresa la que se lleva uno en esta exposición. Y hay varias razones para ello.

Por ejemplo: un alma que parece ir en busca de la desolación, cuando con mucha frecuencia trata los paisajes. Esto no suele ser frecuente en la mujer artista.

Otro caso: de esa desolación, pasa de repente a tratar otros asuntos hasta con alegría, como en algunos de los bodegones.

La sorpresa (o este sentimiento de sorpresa, que quizás no sea lo mismo), se aviva más cuando las dos notas anteriores se mezclan dentro de la misma obra.

Todo lo dicho es lo que nos ha sorprendido, como ya hemos apuntado, pero es de justicia añadir que la autora sabe lo que es la luz y, antes que nada, sabe llegar a provocar el sentimiento del espectador, es decir, que es artista en toda la extensión de la palabra.

La muestra, finalmente, es muy interesante y merece ser visitada. Ya creemos que sí.

MANNIKEN HONKA EXPONE EN "OLIVER"

El pintor finlandés Manniken Honka, afincado en nuestra ciudad desde hace varios años, inauguró ayer una bella muestra de su última obra en "Oliver". Se nos dice que permanecerá abierta al público hasta el próximo día 31. Ya hablaremos.

JOSE MESTRES, EN BURGOS

Nos dicen que está en nuestra ciudad el pintor José Mestres, que viene de Santiago de Compostela. Volverá a hacer interiores de la Catedral y paisajes de Burgos.

A. S.

SEMANA DE MUSICA ANTIGUA

AYER ACTUO LA CORAL DE CAMARA DE PAMPLONA

Continúa desarrollándose con éxito la XIII Semana de Música Antigua «Antonio de Cabezón». A las ocho de la tarde de ayer, en la capilla de los Condestables, actuó la Coral de Cámara de Pamplona.

Como en el día anterior, la capilla registró una afluencimaxiva —dentro de sus proporciones— de aficionados a la música, que premiaron con fuertes aplausos la apreciable calidad de esta agrupación navarra.

De la misma se han escrito las críticas más elogiosas, en las numerosas actuaciones que ha tenido en prácticamente todo el mundo.

La Coral fue fundada en 1946, por el maestro Luis Morondo, su director, para cultivo de la música de los siglos XV, XVI y XVII, repertorio que luego fue ampliado. Ha obtenido cuantiosas distinciones en Europa y América, y, en opinión de algunos críticos, la Coral de Cámara de Pamplona es una de los mejores agrupaciones a nivel mundial.

Hoy a la misma hora y en el mismo lugar, intervendrá el cuarteto vocal «Tomás Luis de Victoria», de Madrid.

XIII SEMANA INTERNACIONAL DE MUSICA ANTIGUA

«ANTONIO DE CABEZON»

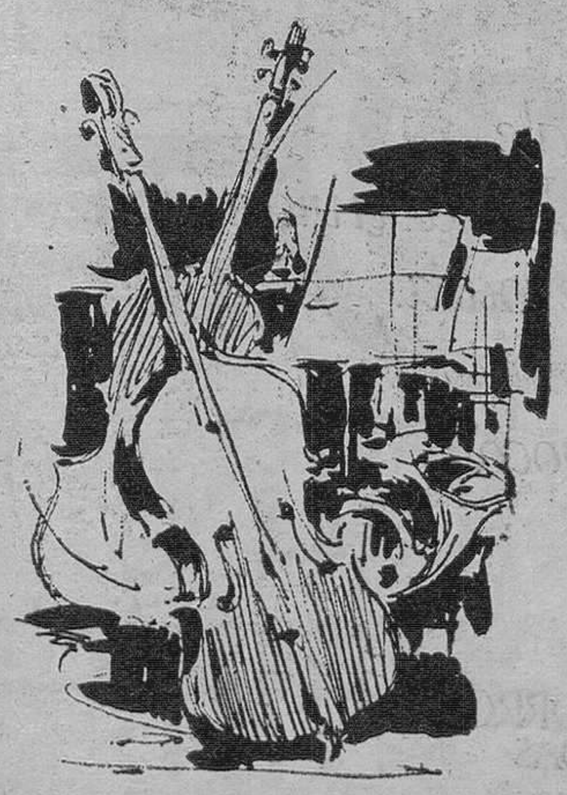

SANTA IGLESIA CATEDRAL, B. M.

HOY, A LAS OCHO DE LA TARDE

Y EN HOMENAJE AL MILENARIO DE LA LENGUA CASTELLANA,

EN LA CAPILLA DE LOS CONDESTABLES

CONCIERTO DEL CUARTETO VOCAL

«TOMAS LUIS DE VICTORIA»

DE MADRID

(1.ª PARTE DEL OFFICIUM HEBDOMADAE SANCTAE)

LAS LOCALIDADES SE DESPACHARAN UNA HORA ANTES DEL COMIENZO, EN LA CATEDRAL.

D. Jesús Aizpun diputado navarro sufre una trombosis

Madrid (Logos). — Don Jesús Aizpun, diputado de Unión de Centro Democrático por Navarra, sufrió una trombosis cuando asistía ayer a una reunión de los diputados navarros del citado partido, con el ministro de Economía y vicepresidente, señor Abril Martorell, en relación con las negociaciones que se vienen celebrando con el P. N. V.

En el transcurso de la reunión se hizo una mención expresa respecto a que la actualización de los derechos forales navarros se llevará a efecto cuando sea necesario.

M.E.C.D. 2017

CARTAS AL «DIARIO»

Sobre asistencia a niños en la Residencia Sanitaria

Muy Sr. mío:

Vería con sumo agrado publicara la siguiente carta en el DIARIO que usted dirige.

Por mi parte entiendo es un deber moral y humano informar a los padres que tengan que internar o intervenir a sus hijos en la Seguridad Social (Residencia Sanitaria) que se encontrarán con la gran sorpresa, de que, tenga la edad que tenga su hijo, y sea intervenido, de lo que sea, tendrá que dejarlo en estado post-operatorio (dormido) y en una sala, con otra criatura similar. La planta está atendida por dos o tres enfermeras a las que yo haría un monumento, puesto que entiendo que aunque se multipliquen es imposible atender como su celo profesional se lo exigiría. Pero señores padres no se puede hacer nada. El Sr. director de la planta ha dado la orden de que nadie se puede quedar con estas criaturas y todos, con cumplirla, salvan sus responsabilidades.

Lo que yo obtuve por respuesta al encontrarme con mi familiar de cuatro años sacado del quirófano a las dos de la tarde y teniendo a la hora de la visita quitado el esparadrapo que le cubría los puntos y todavía en un estado adormilado, que el único que me podría dar un certificado era el cirujano, que por la tarde no se encuentra en el recinto hospitalario. O la jefe de planta, que no logré verla, pero sí me pusieron por teléfono con una enfermera, que contestó que ellos se hacían responsables de todo.

Creo que a todos los asegurados, como a mí, les hará esto poca gracia ya que entiendo que los remedios se ponen antes y las responsabilidades después huelgan.

Igualmente me permito recordarle al Sr. director de la planta que médicamente sus medidas me parecen totalmente favorables, pero que sin tomar las debidas medidas, como es suficiente personal, me parecen un tanto desafortunadas e inhumanas.

Agradeciendo de antemano su amabilidad le saluda muy atentamente.

MARIA TERESA ALONSO VICARIO

SE FIJAN LOS PRECIOS DE VIVIENDAS SOCIALES

Madrid (Logos). — Para el presente año, el precio del metro cuadrado construído de las viviendas sociales edificadas directamente por el Instituto Nacional de la Vivienda, serán los siguientes: provincias en el grupo A: 17.745 pesetas; provincias incluídas en el grupo B: 16.100 pesetas y provincias incluídas en el grupo C: 14.988 pesetas. Según se recoge en una orden del Ministerio de que hoy se publica en el Boletín Oficial del Estado».

Estos precios se fijarán anualmente por orden ministerial. Por otra parte, y según la orden que hoy se publica, podrá deducirse hasta un 30 por ciento para acomodar el precio de las viviendas a la capacidad económica del beneficiario. Asimismo se respetarán las normas existentes sobre protección de familias numerosas.

Para determinar las cuotas periódicas de amortización se entenderá que el setenta y cinco por ciento de la cantidad a reintegrar tiene el concepto de anticipo sin interés y el veinticinco por ciento restante el de préstamo al cinco por ciento de interés anual.

La renta anual de las viviendas sociales promovidas por el Instituto Nacional de la Vivienda que se cedan en régimen de arrendamiento, se fijará libremente por dicho Instituto sin que pueda ser inferior al dos por ciento del precio de venta de la vivienda social de promoción directa de análogas características, en el momento de otorgamiento del contrato.

Giscard d'Estaing llega hoy a Lisboa

Lisboa (Efe). — El presidente Giscard D'Estaing llegará mañana miércoles a Lisboa en visita oficial, en respuesta a una invitación formulada en Junio de 1975 por el ex-presidente portugués Costa Gomes, durante su estancia en París.

El momento parece ser oportuno para la discusión de temas de interés para los dos países como son la política hacia Africa y la entrada de Portugal en el Mercado Común.

El presidente francés llegará acompañado por los ministros de Industria, Comercio Exterior, Universidades y por el secretario de Estado adjunto del ministro de Trabajo para los trabajadores emigrantes y naturalmente por el ministro de Negocios Extranjeros.

Cuatro millones de alcohólicos en España

Madrid (Logos). — El alcoholismo afecta a unos cuatro millones de españoles y causa pérdidas anuales de veinte mil millones de pesetas, como consecuencia del absentismo laboral. A esta cifra había que añadir la cantidad que se emplea para combatir y curar la enfermedad.

En los últimos años, según datos recogidos por el diario «Ya», el alcoholismo masculino se ha duplicado y el femenino, multiplicado. En cambio, el número de abstemios se ha reducido de una manera importante: aproximadamente en un catorce por ciento en los hombres y en un veintidós por ciento en las mujeres.

Según estos datos, el diez por ciento de la población española puede considerarse alcohólica. En 1975, cada español consumió, por término medio, ciento catorce litros de bebidas alcohólicas. Por esta parte, el alcoholismo, se ha convertido en la tercera causa de muerte, después de las enfermedades cardiovasculares y el cáncer.

Burgalés: Una ciudad limpia es orgullo de todos; una ciudad sucia es motivo de sonrojo para propios y extraños.

La BOLSA

SUBIDAS AISLADAS Y DESORIENTACION

Madrid (Colpisa). — En plena canícula en la calle, la asistencia de público a los "parquets" de la Bolsa se ha visto más animada y las cotizaciones se van algo para arriba, a pesar de que las operaciones fueron escasas. ¿Es la segunda intentona veraniega ahora que se ha encalmado el País Vasco?

Comentarios para todos los gustos del lado de los escasos habituales que quedan y de algunos gestores. Unos y otros pueden hacer lo que les venga en gana en un "mercado", donde la característica es que no hay ni papel ni dinero. Los cupones que quedan —terminó Fecsa— dan el único juego que también en parte le imponen, con Unión Eléctrica y Telefónica a la cabeza. En esta ocasión han mejorado 2,25 los primeros y perdido 0,50 los segundos, trasegándose muchos. Y un día más ha fallado el cuadro electrónico de cotizaciones que no funcionó en toda la sesión, desorientando a la parroquia. Tanto, que a la hora de transmitir este comentario desconocemos el índice general, aunque creemos que ha podido mejorar de medio a un entero.

Esto es así porque las principales eléctricas subieron de 1,25 a cuatro duro (Iberduero); en Bancos, el ron de 1,25 a cuatro duros (Iberduero); en Bancos, el de uno a dos puntos en otros valores. Repetimos que en el conjunto las operaciones fueron escasas, con los bolsistas empezando a ponerse nerviosillos por cogerles "a desmano". Cierre, pongamos sostenido.

JUSTO IRIONDO MENDIETA

(Información facilitada por el Banco de Santander).

MADRID

ACCIONES.- Bancos. Santander, 384; Exterior de España, 263; Español de Crédito, 299; Hispano Americano, 228; Popular, 241; Fomento, 250; Bilbao, 300; Vizcaya, 235; Bankinter, 174.

ELECTRICAS.- Electra de Viesgo, 66; Eléctricas Reunidas de Zaragoza, 46; Fenosa, 73; Hidroeléctrica Cantábrico, 73; H. Española, 77,25; Iberduero, 83,50; Saltos del Nansa, 67; Sevillana de Electricidad, 69; Unión Eléctrica Madrileña, 67,75.

VARIAS.— El Aguila, 66; Dragados y Construcciones, 285; Inmobiliaria Metropolitana, 102; Urbis, 100; Fibansa, 87; Duro Felguera, 70; Ponferrada, 59; Astilleros Españoles, 17; Energía e Industrias Aragonesas, 50,25; Explosivos, 90; Hidro Nitro, 120; Española de Petróleos, 203; Hornos de Vizcaya, 36,50; Seat, 65; Metalúrgica Santa Ana, 65; Fasa, 91; Santa Bárbara, 46; Telefónica, 86; Carmosa, 146; Sniace, 47; Galerías Preciados, 79; Ceivasa, 80; Banserfond, 49,88.

CUPONES. — Telefónica, 4; Seat, 35; Unión Eléctrica, 37.

EMILIO BOTIN: LOS BUENOS VALORES ESTAN BAJOS

Don Emilio Botín en la Junta general de accionistas del Banco de Santander expresó sus puntos de vista sobre el tema de la Bolsa.

«En 1977 los índices de cotización bursátil han registrado nuevos y muy importantes quebrantos.

Creo, sinceramente, que en lo que se refiere a los títulos emitidos por Sociedades de algunos de los más sanos sectores de nuestra economía y, sobre todo, en el caso de ciertas empresas, las bajas cotizaciones a que han llegado no están justificadas.

Sin desconocer las grandes dificultades presentes, mi confianza en el futuro de la economía española permanece inalterable.

Bastará que se apliquen las medidas que han sido enunciadas en otra parte de este informe para que la confianza renazca y la inversión se reanude y así disminuyendo el paro, la producción aumente y el nivel de vida de los españoles vuelva a subir, después del estancamiento a que ha estado sometido como consecuencia de la crisis que ha sufrido el país durante los últimos años.

Por ello, creo sinceramente que los buenos valores están bajos y que, al producirse aquellas circunstancias, cotizarán a los precios que, en cada caso, justifique su valor intrínseco y su rentabilidad».

Banco de Santander

BOLSA — BANCA — CAMBIO

Espolón, 12.

La propaganda es el todo.

Diario de Burgos

garantiza la eficacia de su anuncio, por la gran difusión de nuestro periódico.

"Tener unos ahorrillos vale para conseguir cosas. Esas cosas por las que has trabajado media vida. Las cosas que pueden hacer feliz a la gente que te rodea. Pero sobre todo, tener unos ahorrillos te vale para dormir tranquilo. Seguro. Que no es poco."

CAJAS DE AHORROS CONFEDERADAS

Ahorrar es conseguir.

M.E.C.D. 2017

Con pocas esperanzas de éxito comenzó en el castillo de Leeds la conferencia tripartita

Dayan la calificó de útil e Ibraim Kamel aseguró su permanencia hasta el final

Londres (Por José Meléndez, de Efe). — Al final del primer día de la conferencia tripartita de cancilleres sobre Oriente Medio, la diferencia existente entre las posturas egipcia e israelí era tan grande como al principio.

Para los informadores y observadores que contemplan en el milenario castillo de Leeds la operación de seguridad más grande que se recuerda en Inglaterra, este anuncio hecho por el portavoz oficial de la conferencia fue como un jarro de agua fría.

Sin embargo, los propios ministros participantes suavizaron después la situación, afirmando repetidamente Moshe Dayan que las conversaciones «habían sido directas y útiles», mientras el secretario de Estado norteamericano Cyrus Vance lo corroboraba.

Por su parte, el ministro egipcio Ibrahim Kamel aseguró que su delegación estaría en el castillo hasta el término previsto de las conversaciones, en la tarde del miércoles, lo que disipa la posibilidad de que la delegación egipcia se retirase antes de tiempo.

Los reunidos se dedicaron hoy prácticamente a presentar sus respectivas posiciones.

Tras la reunión de los cancilleres, cada delegación se reunió a su vez por separado para hacer una valoración de las conversaciones y la impresión reinante al final del día es que podría considerarse como un triunfo el acordar una nueva conferencia de cancilleres en un plazo de un mes o mes y medio.

TROPAS LIBANESAS EN EL PUERTO DE BEIRUT

Beirut (Efe). — Tropas libanesas se han desplazado hoy al puerto de Beirut en una tentativa de atenuar la tensión entre los soldados de la fuerza de pacificación de mayoría siria y las milicias cristianas derechistas y han allanado el camino para la reapertura de dicho puerto en el plazo de una semana, han informado círculos oficiales.

Enconados combates entre los sirios y los milicianos derechistas dieron lugar al cierre del puerto a comienzos del presente mes.

Unos 100 soldados libaneses ocuparon puestos de los sirios y de los derechistas enfrentados situados en la zona portuaria, manifestaron testigos presenciales.

Lea Vd. siempre

Diario de Burgos

Conmemoración del 18 de Julio

Misa en el Valle de los Caídos presidida por la viuda de Franco

Madrid, (Efe).— En conmemoración del 18 de Julio, se ha celebrado esta tarde en la Basílica del Valle de los Caídos, una misa, presidida por Dña. Carmen Polo de Franco.

La ceremonia, organizada por la Hermandad de Combatientes, estuvo oficiada por el Padre Manuel Garrido, quien aunque no pronunció homilía pidió en las preces por «Nuestros hermanos caídos en la Cruzada».

En los asientos de presidencia se encontraban también doña Carmen Franco y su marido el Marqués de Villaverde: Blas Piñar, Raimundo Fernández Cuesta, Pilar Primo de Rivera, y José Utrera Molina, entre otros.

La Basílica se encontraba completamente llena, hasta el punto de que muchas personas permanecieron de pie, en el exterior sin poder entrar.

Terminada la misa doña Carmen Polo colocó una corona de flores en la tumba de su difunto esposo y otra en la de José Antonio Primo de Rivera.

La familia de Franco fue despedida por los asistentes con gritos de !Franco, Franco!.

OFRENDA DE FLORES

Valencia, — (Efe). — Una ofrenda de flores se efectuó, al mediodía de hoy, ante la estatua de Franco, en la plaza del Caudillo, en el 42 aniversario del Alzamiento Nacional. El acto estaba organizado por el partido «Fuerza Nueva».

A la llegada de los militantes y simpatizantes, con númerosos ramos de flores, un joven subió hasta la parte superior del pedestal de la estatua ecuestre, y procedió a colocar unas coronas de laurel con la bandera nacional, al tiempo que se le iban entregando desde abajo ramos de flores, que fue colocando en derredor de la peana formando una cenefa floral Casi todos los ramilletes estaban formados por flores con los colores nacionales.

Terminada la colocación de las flores, se entonó el «Cara al Sol» por todos los asistentes, pronunciándose al final las voces de ritual, con evocaciones a José Antonio y a Franco.

EL GOBIERNO CIVIL DESMIENTE QUE EN EL MITIN DE «FUERZA NUEVA» HUBIERA UNIFORMES

Madrid (Efe).— Según informaciones aparecidas en —algunos periódicos y otros medios de difusión, en el día de hoy, sobre la uniformidad de muchos de los asistentes al mitin que en el día de ayer se celebró en la plaza de Las Ventas, organizado por «Fuerza Nueva», el Gobierno Civil, en nota facilitada a «Efe», desmiente categóricamente estas informaciones.

Indica la citada nota que, en efecto, un número elevado de asistentes al acto, vestían camisa azul, prenda que no tiene limitación legal alguna. Sigue diciendo la nota que, según la información recibida, tanto gráfica como literaria en el Gobierno Civil de Madrid, no hubo ninguna infracción de la orden del pasado 8 de Junio, sobre uso ilegal de uniformes.

También se observó que ninguno de los asistentes llevase caretas, cascos u otros elementos que impidiesen su identificación. Los servicios de orden establecidos por «Fuerza Nueva» dentro de la plaza —continúa la nota—, actuaron en conexión con la Policía gubernativa, llegando a expulsar a dos asistentes por comportamiento incorrecto con la Prensa.

Se trata de Luis Alonso García y de su hermano Severino, que han sido sancionados por el Gobierno Civil con 50.000 peestas cada uno, al enfrentarse posteriormente dichas personas con miembros de la Policía, sin perjuicio de las pertinentes acciones judiciales, termina diciendo la nota del Gobierno Civil.

A LA CARCEL POR DARLE UNOS CACHETITOS A SU NOVIA

Ferrara (Italia) (Efe). — Por haber dado unos «azotes cariñosos» a su novia, Francesco Curti, de 26 años, fue a parar a la cárcel.

Curti acudió a la casa de su prometida, Donatella Vassall, de 23 años, con intención de invitar a la muchacha a dar un paseo por las calles de Bondeno, localidad de la provincia de Ferrara, al Norte de Italia.

La joven recibió a su novio en la puerta con cierto enfado a causa de su retraso, pero él la contentó con unos azotes cariñosos.

Ambos se reconciliaron y habrían ido de buen grado a pasear, si no hubiese sido por un policía que, al terminar el novio sus galanterías, se acercó y le detuvo por «actos obscenos en lugar púbico».

Francesco Curti, espera en la prisión que el juez aclare el caso.

Muchos seres humanos, hermanos tuyos, que carecen de todo, te necesitan. Aplacando su hambre, habrás cumplido una primordial obra

CRONICA DE TELEVISION

Madrid (Colpisa). — Desde la plaza de toros de La Línea de la Concepción, será retransmitida en directo, a partir de las 6,25 de la tarde, la primera corrida de feria, en la que se lidiarán toros de la ganadería de los herederos de Carlos Núñez por los diestros Paquirri, Angel Teruel y el mejicano Manolo Arruza.

Para los aficionados a la fiesta, les adelantamos que mañana también habrá retransmisión taurina, desde la plaza de toros de Barcelona, donde volverá a torear Paquirri, junto con los diestros Raúl Aranda y Roberto Domínguez.

Una vez finalizada la corrida de toros, estará en pantalla el informativo «Dossier», hoy con el tema «Machu-Pichu»: nuevo paraíso perdido». Un equipo del programa viajó hasta Cuzco para filmar el casi mítico Inti-Raymi y averiguar que fuerza atrae a jóvenes y turistas tan fuertemente. Los reporteros hablaron con gentes que han encontrado allí su paraíso, con gentes que lo buscan y recorrieron a pie, por caminos de montaña, o a través de tortuosas y difíciles carreteras los lugares sagrados de los incas. Fue la respuesta a una consigna de procedencia desconocida, que recorrió todo el occidente: «Junio del 78 en Machu-Pichu».

Por la noche, «Escuela de salud» abordará diversos temas relacionados con «La familia en vacaciones», que serán analizados con la ayuda de dos expertos psiquiatras infantiles: María Esther Sánchez Moiso y Angel Díez Cuervo, e intentarán también dar ideas y orientaciones concretas a los padres, para ayudarles a resolver los problemas que pueden planteárseles.

«¿CONOCEMOS ESPAÑA?», MEDIOCRE

Promocionar un poco el turismo nacional en la geografía española y descubrir, a través de las preguntas hechas a los concursantes y sus respuestas sobre geografía, historia, gastronomía, arte, folklore, etc., los aspectos más curiosos, interesantes y pintorescos de nuestras regiones, es, en principio, el objetivo del programa concurso «¿Conocemos España?».

Sobre el papel este espacio tiene ingredientes suficientes para resultar ameno y entretenido. Ahora bien, tras varias semanas en antena, «¿Conocemos España?» no ha dado el juego que se esperaba. En ocasiones las preguntas que se formulan a los concursantes nada tienen que ver con el conocimiento que puedan tener o no del país; otras veces, son los concursantes los que hacen que el programa resulte un tanto aburrido. La presentación tampoco da mucho de sí... En fin, que «¿Conocemos España?» se ha quedado en un programa mediocre, y es una lástima.

TELE-COSAS

Y ya que hemos hablado de «¿Conocemos España?», como muchos recordarán uno de los últimos personajes invitados fue la célebre escritora catalana Mercedes Salsachas, ganadora en 1976 del Premio Planeta, por su obra «La gangrena».

Pues bien, Mercedes, aunque considera que por su variedad pintoresca «es muy difícil llegar a conocer España profundamente», señala que es gran admiradora de la tierra gallega. «Cuando viajé a Galicia —dice— me quedé entusiasmada por su geografía. También me gusta mucho Santander y la región catalana en general. Yo he nacido en Barcelona, conozco bien la ciudad, pero mi ilusión auténtica está en una pequeña casita que tengo en Málaga y en donde me gusta mucho descansar y pasar mis vacaciones.

—¿Cómo crees que puede afectar la masiva influencia de turistas a nuestros pueblos y playas, de cara a España en general?

—Pues creo yo que esto beneficiará enormemente a nuestra economía. En cuanto al respeto de nuestro paisaje, urbanizaciones y estas cosas, creo que los extranjeros podrían darnos una lección en la protección de los paisajes y en armonía urbanística. La urbanización que tenemos por aquí, salvo algunas de Ibiza o Menorca, dejan bastante que desear.

Guía médica

L. MATA DIEGO
PODOLOGO
ORTOPEDIA DEL PIE
Avenida del Cid, 46, 1.º
De 12 a 2 y de 4,30 a 8.
Teléfono 227297

Jesús Llorente
ESPECIALISTA EN NIÑOS
RAYOS X
Pediatría y Puericultura
Consulta de 1 a 2
Avenida del Cid, 3-4.º A.
Teléfono 201594

Dr. MOVILLA C.
NEUROPSIQUIATRIA
ELECTROENCEFALOGRAFIA
Horas concertadas
Avenida Reyes Católicos, 8
(Edificio Para), 1.º C
Teléfono 224922

S. IÑIGO
OCULISTA
Lain Calvo, 17, 1.º. Tlf. 209923

I. LOPEZ SAIZ
NEURO PSIQUIATRIA
Consulta, de 12,30 a 2
Plaza de Santo Domingo de Guzmán, 8, 1.º
Teléfono 203478

V. Ojeda Carcedo
APARATO DIGESTIVO
Y NUTRICION
METABOLIMETRIA
Análisis clínicos — Rayos X
Consulta, de 10 a 1 y 4 a 6
Vitoria, 20, 2.º
Teléfonos: 203667 y 218966

M.E.C.D. 2017

Reunión del Gobierno y PNV para buscar acuerdo respecto a Euzkadi

Entrevista de Martín Villa y Ramón Rubial, en Madrid

En sus conversaciones trataron de la creación de Policía vasca

Madrid (Efe). — El Gobierno ha pedido al PNV tres condiciones mínimas para suscribir el acuerdo al que se ha llegado sobre el texto constitucional y que se refieren a la unidad, la autodeterminación y los derechos forales, según ha podido saber «Efe» de fuentes solventes.

Los tres condiciones son las siguientes:

1. Reconocimiento explícito de la unidad de España por parte del PNV.
2. Rechazo público de la tesis de la autodeterminación para el País Vasco y
3. Que la actualización de los derechos forales quede engarzada en el texto de la Constitución.

Esta propuesta está siendo estudiada en estos momentos por el PNV y se espera que se dé una contestación.

ULTIMA REUNION PARA BUSCAR ACUERDO CON LOS VASCOS

Madrid (Efe). — La última oportunidad para llegar a un entendimiento entre el partido en el Gobierno y el grupo parlamentario vasco, ha comenzado a las cinco menos cuarto de esta tarde, en el salón de ministros del Palacio del Congreso.

A dicha hora ha dado comienzo una reunión a la que asisten el presidente del grupo parlamentario de UCD, José Pedro Pérez Llorca; el secretario del grupo parlamentario socialista, Gregorio Peces Barba; el presidente del grupo parlamentario comunista, Santiago Carrillo; los representantes del PNV y los de la minoría catalana. Luego se incorporó el vicepresidente segundo del Gobierno, Fernando Abril Martorell.

Marcos Vizcaya, del PNV resumió a «Efe» la situación actual de las negociaciones con las siguientes palabras: «Ya se trata solamente de la aplicación de la palabra «marco» o de la palabra «ordenamiento».

Para el diputado vasco, el resto de las cuestiones ha quedado totalmente negociado y se pretende, por parte de su grupo, que en una disposición adicional a la Constitución se haga una llamada al reconocimiento de los derechos forales dentro del ordenamiento jurídico, mientras que los representantes del partido en el Gobierno insisten, a juicio del PNV en mantener la palabra «marco».

Según lo manifestado a «Efe» por un portavoz del Gobierno, lo de menos es la palabra en sí, ya que lo que importa es que no se pueda consolidar una situación específica para el Pueblo Vasco, al margen de la Constitución.

DECLARACIONES DEL DIPUTADO DEL PNV, SR. CUERDA

Madrid (Efe). — El diputado del PNV, José Angel Cuerda, ha declarado en el palacio de las Cortes que su partido y el grupo parlamentario vasco necesitan de los demás grupos y partidos «un gesto claro de credibilidad» en relación con las negociaciones sobre las autonomías y su tratamiento en el proyecto de Constitución.

El señor Cuerda añadió en sus declaraciones que «se está negociando puesto que estamos ya fuera de plazo», dejando ver seguidamente su impresión positiva respecto a lo que haya del ser el resultado final de esas conversaciones.

Dijo por otra parte, que en tanto no se formalice el acuerdo constitucional, el PNV mantendrá y defenderá ante el Pleno del Congreso todas las enmiendas relacionadas con el proyecto y señaló que su grupo parlamentario va a tratar de conseguir el restablecimiento de los conciertos económicos en un plazo relativamente breve, sin esperar a la elaboración y promulgación del Estatuto vasco de autonomía.

MARTIN VILLA COME CON RUBIAL

Madrid (Efe). — Rodolfo Martín Villa, ministro del Interior, y Ramón Rubial, presidente del Consejo General Vasco, se reunieron a las tres de la tarde en un almuerzo de trabajo, celebrado en un salón del Ministerio.

Aunque los dos comensales declinaron hacer declaraciones, a los informadores, se sabe que durante la comida trataron temas relacionados con el País Vasco, como el orden público, la transferencia de poderes y la situación sociopolítica, en sus aspectos referentes al Ministerio del Interior.

CONTENIDO DE LA ENTREVISTA MARTIN VILLA-RAMON RUBIAL

Bilbao (Efe). — El presidente del Consejo General Vasco y el ministro del Interior ,en la reunión que han mantenido hoy en Madrid, han visto la necesidad del inicio de conversaciones para la creación de una Policía vasca autóctona.

A primeras horas de la noche de hoy, la Secretaría de Prensa del Consejo General Vasco ha dado a conocer una nota oficial sobre esta entrevista entre Ramón Rubial y Rodolfo Martín Villa, que ha tenido lugar en el transcurso de un almuerzo celebrado en el Ministerio del Interior.

En esta nota se dice que, en el transcurso del almuerzo, se abordó la situación política del País Vasco, tras los luctuosos sucesos de los últimos días.

"El presidente del Consejo General Vasco —añade el comunicado— hizo especial hicapié en la urgencia de que se produzca el traspaso de competencias, en todas las materias en que se ha llegado a un acuerdo previo en el seno de las comisiones mixtas. Hizo presente el señor Rubial la insatisfacción del Consejo General Vasco porque en la primera tanda de transferencias aprobadas en el último Consejo de Ministros no se incluyen algunas ya acordadas.

Como punto específico se trató la urgencia de transferencias que en materia de Administración local se deben hacer a la Consejería del Interior del CGV e igualmente. la necesidad de estudiar la forma de poner las bases para la creación de una Policía vasca autóctona.

Debido a las lógicas dificultades de este último tema, el presidente del CGV y el ministro del Interior han visto la necesidad del inicio de conversaciones sobre este punto específico, de un modo directo entre la Administración central y el Consejo General Vasco. para que se puedan intercambiar impresiones con el objeto de poder establecer las bases que regulan el funcionamiento de una policía vasca autónoma y se eliminen al máximo los posibles conflictos de autoridad y jurisdicción que puedan surgir".

EXPEDIENTE ADMINISTRATIVO POR LOS DAÑOS DE RENTERIA

Madrid (Logos). — Ha sido incoado un expediente administrativo para determinar los daños causados por la acción policial de Rentería. cuya valoración exacta se desconoce todavía.

Los perjudicados por los sucesos podrán incoar el correspondiente procedimiento administrativo para obtener del Estado la indemnización por daños y perjuicios, conforme a la legislación vigente.

Por otra parte, esta tarde ha mantenido una reunión de tres horas el ministro del Interior, don Rodolfo Martín Villa, con el inspector general de la Policía Armada, Timón de Lara, el director general de Seguridad, Mariano Nicolás, y el presidente y secretario de la comisión gestora municipal.

Según fuentes competentes, cada uno de los reunidos ha dado al ministro la versión de lo shechos acaecidos en la ciudad, y han sido valorados los daños producidos por la sección de la Policía Armada que actuó en la mencionada ciudad.

AMENAZA A LETAMENDIA

Bilbao (Efe). — Francisco Letamendia, diputado por 7uskadiko Eskerra ha recibido una amenaza de muerte del denominado "Frente Nacional Antimarxista" en la que se le acusa de "máximo responsable" de los atentados contra las fuerzas de orden público.

PRESUNTO MILITANTE DE ETA SE FUGA DE UN CENTRO SANITARIO

Beasain (Guipúzcoa) (Efe). — Un presunto militante de ETA se ha fugado esta tarde de la clínica de San Miguel de Beasain, donde permanecía internado desde el pasado mes de Febrero, a consecuencia de una herida que recibió en una pierna en un enfrentamiento con la Guardia Civil.

El fugado es Bernardo Azpitarte, quien, junto con otro presunto militante de ETA que consguió huir, mantuvo presunto militante de ETA que consiguió huír, mantuvo entre las localidades de Isasondo y Villafranca, en el que resultó herido en una pierna.

Sobre las ocho y cuarto de la tarde, la madre de Bernardo Azpitarte se dirigió a visitar a su hijo en la citada clínica. Al no verle en la habitación supuso que se trataba de algún examen médico que le estaban realizando. Tras una hora de espera, se impacientó y se dirigió al médico de guardia para preguntar dónde estaba. El médico, en principio, se extrañó, ya que a Bernardo Azpitarte no se le tenía que realizar ningún examen, por lo que se dirigió a la habitación de nuevo para ver si había regresado.

Una vez allí pudieron comprobar que el enfermo no estaba y que en la ventana, abierta, había una cuerda que colgaba hasta el suelo, justo al lado del jeep de las fuerzas de Orden Público que custodiaba al presunto militante de ETA.

Bernardo Azpitarte hacía quince días que había sido dado de alta en la citada clínica y se encontraba a la espera de lo que decidiera el juez que llevaba el caso.

Fuentes policiales opinan que en la fuga del presunto militante de ETA pudo participar un «R-5» que fue robado a punta de pistola, sobre las 3,30 horas de esta tarde a su propietario, en el cruce de la carretera nacional número uno, entre Beasain y Zumárraga.

PAMPLONA Y SAN SEBASTIAN: PROXIMAMENTE TOMARAN POSESION NUEVOS COMANDANTES DE LA POLICIA ARMADA

Madrid (Logos). — El general jefe de la segunda subinspección de la Policía Armada, general Bartre, entregará en fecha próxima el mando de las fuerzas de la Policía Armada de Pamplona y San Sebastián a los nuevos comandantes que sustituyeron a los destituidos por los sucesos de días pasados.

En Pamplona se hará cargo de las fuerzas de la Policía Armada el comandante don Antonio Rosal Vila, quien ya prestó sus servicios en este Cuerpo con el grado de capitán.

En San Sebastián, las fuerzas de la Policía Armada quedarán al mando del comandante D. Juan Palma del Moral, quien hasta ahora estaba al frente de la Academia de la Policía Armada de Aguilafuerte (Segovia).

EIA PUNTUALIZA SU POSICION

Bilbao (Efe). — «EIA» reiteró hoy su postura de rechazo al actual proyecto de Constitución, por considerar que contiene importantes lagunas particularmente en el tema de las competencias autonómicas y en la falta de reconocimiento del derecho de autodeterminación.

Iñaki Martínez, miembro de la Ejecutiva de' partido, dijo hoy a «Efe» que EIA está dispuesto a llegar a un acuerdo con las fuerzas que han elaborado el texto, siempre que éstas reconozcan las insuficiencias antes mencionadas.

Talleres Gráficos Diario de Burgos

TODA CLASE DE IMPRESOS DE CALIDAD

FOTOGRABADOS

San Pedro Cardeña, 34 Teléfono 21 73 58

Papelería Tagra: Vitoria, 13 Teléfono 20 28 52

JOHANN STRAUSS YA TIENE MUSEO

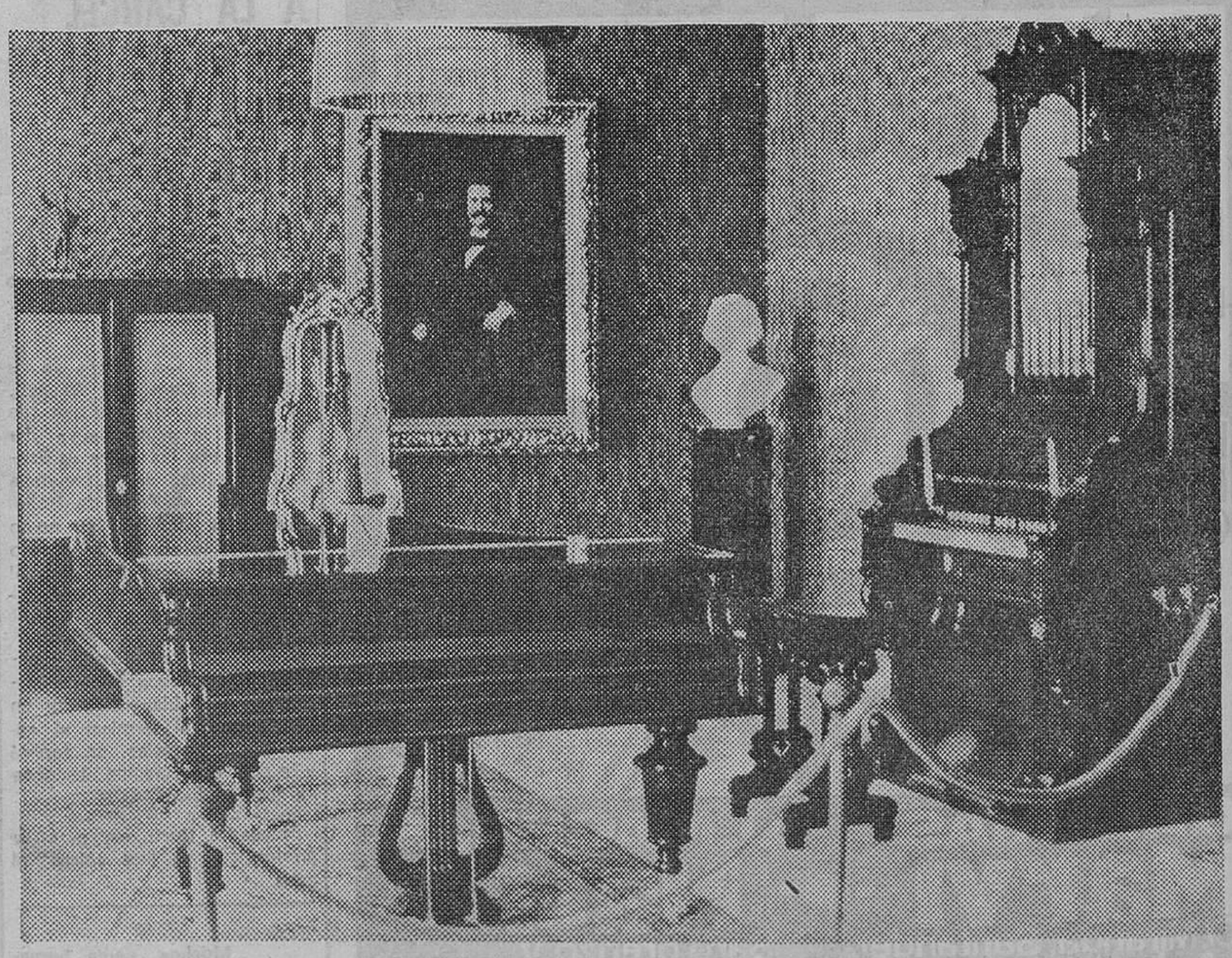

La casa de Viena en la que el "rey del vals" pasó los seis años más importantes de su vida artística, acaba de ser convertida en museo. Conserva casi todos los muebles originales y ha sido enriquecido con otros objetos significativos de entre los que en su día pertenecían a ese gran compositor austríaco. En la foto, una sala del nuevo museo. — (Foto FIEL-KLOMF)

M.E.C.D. 2017

En el Hospital Civil de Málaga se niegan a asistir hasta las urgencias

El ministro de Industria con el comité de «Babcock Wilcox»

Málaga (Logos).— Hoy entra en su sexto día el encierro que mantienen los médicos de la Junta facultativa del Hospital Civil.. En la Diputación Provincial de la que depende el Centro hospitalario, se han iniciado las negociaciones para llegar a una solución del problema.

A últimas horas de la noche, se produjeron en el hospital varios brotes de violencia por parte de algunas personas que llegaron hasta allí demandando atención y cuidados y que no podían ser atendidos por falta de personal, lo que motivó la indignación de algunos de los que llegaron a «urgencia» Ello produjo agresiones e intento de agresiones al personal. En vista de ello la Junta facultativa del Hospital Civil de Málaga, ha hecho pública la siguiente nota: «Ante los incidentes que se han producido en la «urgencia» de este hospital durante las últimas horas, por la no existencia de presencia física en dicha «urgencia», de ciertas especialidades y el riesgo que ello comporta para la integridad física del personal de la misma, se anuncia el cierre inmediato de la mencionada «urgencia» externa manteniéndose el servicio de guardia a los enfermos ingresados. Declinamos todas las responsabilidades que de esta decisión se pueda derivar y las trasladamos a las autoridades sanitarias que no son capaces de resolver el problema asistencial que merece Málag.

EL MINISTRO DE INDUSTRIA, EN «BABCOCK WILCOX»

Madrid (Logos).— El ministro de Industria, don Agustín Rodríguez Sahagún, se ha reunido, durante hora y media, con los representantes del Comité de empresa «Babcock Wilcox» y con un miembro del Comité técnico de negociación informa el propio Ministerio.

Los representantes de los trabajadores, en la reunión han informado al ministro de sus puntos de vista en relación con la situación actual de las negociaciones. Por su parte el señor Rodríguez Sahagún expuso al Comité de empresa el estado de las mismas en lo que se refiere a la posible incorporación de nuevos socios y otros aspectos encaminados a la solución del problema.

Un médico, juzgado por matar un «niño probeta»

Wahsington (Efe). — Un Tribunal federal de Nueva York está juzgando a un médico acusado por un matrimonio de Florida de matar deliberadamente a un embrión fecundado en laboratorio en el año 1973.

El doctor Raymond Vande Wiele, jefe de Obstetricia y Ginecología del Centro Médico Presbiteriano de Columbic se prestó al experimento de forma clandestina y sin atenerse a la regulación del Hospital. El 11 de Septiembre de 1973, una paciente Doris del Río, que no podía quedarse embarazada por un bloqueo de las trompas de Falopio, se sometió a una operación, en la que se le extrajo un óvulo del ovario, que posteriormente fue fertilizado en un tubo de ensayo, con el esperma de su marido

Al parecer, el doctor Vande Wiele, que había estado intentando el experimento con otras parejas sin obtener resultados satisfactorios, se sintió responsable por posible nacimiento de un «monstruo» y abrió la probeta, destruyendo inmediatamente al embrión. El matrimonio Del Río ha denunciado al médico y al Hospital, solicitando un millón y medio de dólares —unos ciento veinte millones de pesetas— de indemnización por los transtornos físicos y psíquicos ocasionados a la esposa. En el Tribunal los abogados defensores han solicitado que su cliente sea declarado inocente, alegando que en aquel momento no había suficientes seguridaeds científicas como para saber si se estaba creando a un niño o dando vida a un monstruo.

Sin embargo, la noticia ha causado sensación en Estados Unidos, sobre todo, después de que se conociera la existencia de una mujer inglesa que dará a luz dentro de dos semanas a un «niño probeta», fecundado en un tubo de ensayo. Los experimentos realizados en este campo, que evidentemente están creando problemas morales y éticos a mucha gente y una especie de miedo por la amenaza de una posible manipulación genética, son, sin embargo, la solución para las mujeres que no pueden quedarse embarazadas.

Una vez que el óvulo es extraído y fecundado en una probeta, puede ser introducido sin ningún peligro en el útero de la mujer y desarrollarse con toda normalidad. Pero el problema en el caso del matrimonio Del Río es que, según alegaciones expuestas en el Tribunal, ni el médico ni el Centro hospitalario estaban cualificados para llevar a cabo con éxito este tipo de experimentos.

Los esposos Del Río hubieran podido ser los primeros padres del Mundo con un «hijo probeta» si el embrión no hubiera sido destruido un día después de su fertilización. La madre tiene ahora la sensación de haber perdido a su hijo, sin poder hacer nada por evitarlo y sus únicas declaraciones a la Prensa han sido que ella «sólo quería su bebé».

CARIDAD PLAZA

Lea Vd. siempre

Diario de Burgos

ANUNCIO DE HUELGA POR EL PERSONAL LABORAL DEL MINISTERIO DE AGRICULTURA

Se reanuda el servicio de recogida de basuras domiciliarias en Zaragoza

Madrid.—Entre la conflictividad laboral del día de hoy, cabe destacar la convocatoria de huelga legal del personal del Ministerio de Agricultura.

El subsecretario de Agricultura, José María Martín Oviedo, mantuvo esta mañana una entrevista con representantes de las centrales sindicales y del comité de empresa del personal laboral de su Ministerio, tras la que los trabajadores han decidido mantener la huelga legal convocada para los dos próximos días, por considerar que la reunión no ha aportado ninguna nueva solución a sus problemas.

El subsecretario de Agricultura informó a los trabajadores que el día 24 de este mes, probablemente comience a aplicarse el convenio de oficinas y despachos a parte del personal laboral de Madrid y que tras las vacaciones, todos los trabajadores estarían disfrutando ya del mismo El comité de empresa respondió que debía aplicarse antes de las vacaciones.

Representantes de los trabajadores, han manifestado que el motivo de las reivindicaciones era el de la falta de reglamento de régimen interior, que se solucionaría con la negociación de un convenio colectivo, cuyo borrador sería entregado por el comité de empresa a la Administración, el próximo día 21.

El personal laboral del Ministerio de Agricultura está compuesto por dos mil personas, en toda España, y la huelga de los próximos días paralizará los laboratorios agrarios regionales algunos centros de selección y reproducción animal, Jefaturas de producción vegetal, un 50 por 100 del servicio de informática del Ministerio, servicios de la Subsecretaría de Agricultura, laboratorios de Sanidad animal, etc.

En Salamanca, los trabajadores de la Construcción, que se mantienen en huelga desde el pasado día 10, han acordado, en una asamblea rebajar en 550 pesetas su reivindicación salarial. A cambio los trabajadores proponen que los empresarios acepten que el convenio tenga tan solo un año de vigencia.

En Málaga continúa la situación conflictiva del Hospital civil, agudizada anoche tras el cierre de la urgencia externa del Centro, en huelga desde el pasado día 3.

En Castellón de la Plana el sector de la Construcción fue a la huelga en apoyo de sus reivindicaciones.

En La Coruña, dieciocho trabajadores de la empresa «Duro Felguera» que trabajan en la construcción de la central térmica de Meirama, se han encadenado esta mañana a la entrada del edificio social de «Fuerzas Eléctricas del Noroeste, S. A.»

En Sagunto (Valencia), cerca de un millar de personas se manifestaron pacíficamente por las calles de Sagunto, en apoyo de los trabajadores agrícolas en paro, algunos de los cuales no perciben las ayudas del fondo destinado al efecto.

En Bilbao, un total de 4.725 trabajadores de la empresa «General Eléctrica» de las factorías de Trapaga y Galindo, han aceptado el laudo dictado por la Dirección General de Trabajo, del pasado viernes en Madrid.

PIDEN LA DIMISION DEL SUBSECRETARIO

Madrid (Efe). — El personal laboral del Ministerio de Agricultura ha facilitado a "Efe" un comunicado en el que se pide la dimisión inmediata del subsecretario de dicho Ministerio, señor Martín Oviedo ,ante la situación conflictiva planteada.

FINALIZA LA HUELGA DE RECOGIDA DE BASURA EN ZARAGOZA

Zaragoza (Efe). — Los trabajadores del servicio de limpieza de Zaragoza se reincorporaron esta noche al trabajo, según acuerdo tomado en la asamblea celebrada esta mañana.

Chirac, nuevamente contra el ingreso de España en la CEE

Primera reunión sobre la normalización con Gibraltar

París, (Efe).— El dirigente gaullista Jacques Chiras ha reiterado su postura hostil al ingreso de España en la Comunidad Económica Europea.

En declaraciones que publicará mañana el diario de Burdeos«Sud-Oest», el presidente de la P. P. R. afirma que el riesgo económico, que comportaría la entrada de España, no se limita a la agricultura, ya que España se ha desarrollado industrialmente, durante los últimos años, según el mismo modelo de algunos países del Sureste asiático.

PRIMERA REUNION DEL GRUPO HISPANO-BRITANICO SOBRE GIBRALTAR

Londres, (Efe). — La primera reunión del grupo de trabajo hispano-británico encargado de discutir la normalización futura de las relaciones entre España y Gibraltar, que se ha celebrado en Londres ayer y hoy, se ha desarrollado en una atmósfera constructiva y cordial, ha declarado hoy un portavoz del Foreign Office.

Las delegaciones españolas y británica han tratado las tres cuestiones principales:

Las pensiones que se pagarán a los trabajadores españoles que hayan trabajado en Gibraltar hasta su llamamiento por parte del régimen franquista tras el cierre de la frontera terrestre con el «Peñon» en 1969

Las comunicaciones marítimas especialmente la puesta en funcionamiento del transbordador Gibraltar-Algeciras.

El problema de las telecomunicaciones, aparte los lazos telefónicos restablecidos por España en Navidades y mantenidos posteriormente.

UNA COMISION MIXTA HISPANO-TUNECINO INICIA REUNIONES DE TRABAJO

Madrid, (Efe).— Una delegación española y otra de túnez, que llegó ayer a nuestro país, han iniciado, a primeras horas de la mañana, una reunión de trabajo, en el Ministerio de Asuntos Exteriores, según informaron a «Efe» fuentes del citado Departamento

Las reuniones de ambas delegaciones continuarán hasta el final de esta semana. El estudio y análisis de la cooperación técnica y económica y las relaciones comerciales entre España y Túnez son los temas principales que van a tratar.

VISITA A LA SEDE DE LA OTAN

Bruselas (Efe). — El secretario para las relaciones internacionales de «UCD» Javier Rupérez visitó hoy la sede central política de la NATO y se entrevistó con el secretario general Joseph Luns.

La entrevista se inscribe en el marco de los contactos informativos iniciados por el partido gubernamental español con el fin de preparar su posición de cara al debate en su día en el Parlamento español del tema del ingreso de España en la Alianza Atlántica.

CONDECORAN A UN MILITAR ESPAÑOL, EN ARGENTINA

Buenos Aires (Efe). — El jefe del Estado Mayor del Ejército argentino, general Roberto Viola, condecoró hoy con la Orden de Mayo al Mérito Militar en el grado de "comendador" al agregado militar de la Embajada de España, coronel Manuel Alonso Aguilar.

La ceremonia se realizó este mediodía en la sede del mando superior del Ejército.

Talleres Gráficos
Diario de Burgos

TODA CLASE DE IMPRESOS DE CALIDAD
FOTOGRABADOS

San Pedro Cardeña, 34 Teléfono 21 73 58
Papelería Tagra: Vitoria, 13 Teléfono 20 28 52

TODAVIA HAY MUSICOS CALLEJEROS

No todos los días tropieza uno con una banda de músicos dando un concierto en plena calle. Por desgracia, los músicos callejeros han desaparecido casi por completo. Este conjunto, de la ciudad polaca de Radom, sin embargo, aún mantiene vivas las viejas tradiciones, yendo de esquina en esquina y alegrando a sus vecinos con sus charangas. — (Foto FIEL-CAF)

M.E.C.D. 2017

VOCES DESDE LA LEYENDA

La representación de "Fernán González", de Lope de Vega

Por Antonio L. BOUZA

COMO solía facer el poeta y dramaturgo, T. S. Elliot, que procuraba asistir a las representaciones y recitales de otros autores de manera que no hubiese nadie conocido en sus proximidades para no verse en ocasión de tener que dar un juicio apresurado. Así quisimos nosotros en la noche del sábado —y casi lo conseguimos— ver la obra de Lope de Vega objeto de este comentario. Y como también decía el genial autor de «Asesinato en la Catedral» cuando algo le gustaba en principio preguntándose: ¿es bueno que me guste?, así hemos dejado nosotros pasar siquiera tres días para dar una opinión, naturalmente parcial porque nuestra objetividad forma ineludiblemente parte del particularismo de cada uno de nosotros.

Tras un comienzo musical con Malher medievalizado y una escalinata de pétreas luces, pudimos ver a la vez un agilísimo arreglo de la extensa obra de Lope y una casi reverenda atención por parte del con justicia denominado «respetable». Se dio al desarrollo un ritmo cinematográfico y se jugó con un sonido y luminotecnia que diríamos impecable, por más que pueda esta expresión parecer tan tópica como connatural con el lugar sagrado de la representación.

No somos, en general, partidarios de que se utilice excesivamente a los clásicos sin más, pero antes de que un público auténticamente popular pueda acceder a obras más bien vanguardistas, hay que siquiera aficionarle a lo que pueda entender, en el contexto aún de una civilización y una cultura en la que se ha formado. Porque a veces, en nuestro afán democratizador y ya no digamos vanguardista, y llevados por el deseo de llevar y adelantar el nivel sociocultural de los pueblos, llegamos a imponerles obras que van más al hilo de nuestro gusto e interés que al de sus preferencias y necesidades.

Mucha hermosa poesía se dice en «El Conde Fernán González»; mucha poesía, aparte la conformación específicamente rítmica y rimada de la obra y mucho símbolo y evocación en el espectáculo de Roberto Carpio. Se «armaba el cielo», se derramaba patriotismo castellano por las lanzas y por los espectadores, desmayado quizá el halcón por tanta noche o, ahíto de cazar las palomas de Santa María, quizá abandonó el caballo para hacerse buho de piedra o congelado rayo de Santiago. Sorpresivo combate navarro-castellano al estilo de una guerra de Galaxias o reflejo acaso de la estremecida mente de cuantas mujeres hubieron de soportar la gloria del Conde.

No juega Lope a la memoria, pues tanto él como Carpio se atienen a una base de historia escrita, sin que pueda precisarse cuándo se sigue la tradición o se hace leyenda; cuándo conviene sustituir una realidad anadina por una ficción ambiental de mejor efecto. El teatro es así.

Inmejorable descripción de un caballo, a la vez poderoso y delicuescente, montura de caballero armado y sideral amante de una nube inquieta; caballo de ojos de fuego y cristalino de esmeraldas (Fernando Villalón murió con la idea de lograr unos toros con los ojos verdes). Y tascando espumas lleva Lope el caballo al mar. Finalmente, en esta urgencia de artículo, está lo que para mí más importa, como es la representación simbólica de la realeza de León, pues de todos los reyes que hubo de sufrir el Conde (o que le sufrieron a él, intrigante y casi maquiavélico político, más allá de la bondad teatral o triunfalista), no se desciende a detalles sobre responsabilidad concreta del dato histórico (Ramiro II, Ordoño III, Sancho I, Ordoño Alfonsez, Sancho otra vez, Ramiro III). Bellos parlamentos de amor y hermoso discurso de la que ama a quién no conoce más que por noticia desde la prisión; simbolismo «de buen amor», de rendición de la condición femenina en la mujer amada. Ingeniosísimos diálogos populares con abundancia de alusiones satíricas y referencias objetuales, hasta el punto de que se podría pensar que no se resucitan algunas obras para que no se vea la indigente copia que de esta poesía se ha hecho en los últimos pasados años.

Impresionante facultad la de Roberto Carpio para mover y aquietar a tantos en escena; gran poder de fabulación en las adaptaciones sobre la realidad del texto, desechando lo que habrá estimado excedía a la comprensión de aquante del espectador popular de hoy, dejando esa combinación de lo grandioso con lo amatorio y lo festivo facetas, las dos últimas, donde Lope brilla con más autenticidad. Porque aunque no se sigan con facilidad la ironía de estos diálogos, el público asume lo esencial y lo encaja en el desarrollo general de la obra. No recordamos en Burgos un éxito popular como el de esta representación, que nos parece excelente comienzo para una evolutiva puesta al día de la que venimos dando en llamar, no sé si acertadamente, cultura popular.

Desde el siglo XVI, vinculadas a Burgos

LAS RR. MM. CALATRAVAS YA HAN SOLICITADO LICENCIA MUNICIPAL PARA CONSTRUIR SU NUEVO CONVENTO EN LA ZONA DE VILLIMAR

Les urge abandonar el actual por no reunir las condiciones mínimas de habitabilidad

Las RR.MM. Calatravas han solicitado del Ayuntamiento licencia de obras para construir su nuevo convento de claussura en terrenos ubicados en Villimar, teniendo en cuenta que el actual que ocupan en la calle de Fernán González número 59 no reúne las condiciones mínimas de habitabilidad e higiene, y carece de huerta lo que priva a las monjas Calatravas de hoy y de mañana de un elemento tal vital como es el pulmón de su existencia natural y monástica.

El Pleno del Ayuntamiento en su sesión del 2 de Marzo de 1977 ratificó los acuerdos plenarios de 3 de Diciembre de 1975 y de 5 de Mayo de 1976 por los que se cedió gratuitamente al Arzobispado de Burgos una parcela de 3.500 metros cuadrados en Villimar, para ser adscrita a la Comunidad de Religiosas Calatravas de esta ciudad con el exclusivo objeto de construir un Complejo conventual destinado a dicha Comunidad «Por ser criterio de que ello no supondrá obstáculo para una adecuada ordenación por el Plan parcial de la zona de que se trata».

Una evocadora fotografía del antiguo convento de MM. Calatravas que estuvo situado en la esquina de las calles de Madrid y Plaza de Vega y que fue derribada durante la II República. — (Foto CLUB)

LA RAZON DE URGENCIA DE LAS OBRAS

El Ayuntamiento ha exigido de las RR.MM. Calatravas que la construcción de su nuevo convento debe hacerse en un plazo máximo de cinco años, y como quiera que ha transcurrido un año del último acuerdo municipal, salta a la vista la evidente preocupación de la observante comunidad cisterciense por acelerar los trámites y conseguir lo antes posible la correspondiente licencia de obras.

Además de esa circunstancia legal el fundamento básico de la urgencia del traslado de las Calatravas a una nueva Casa conventual se debe, como decimos, a las deficientes condiciones de habitabilidad del viejo edificio que ocupan en la calle de Fernán González ya que, además de carecer de huerta, está inmerso en una zona vecinal y turística sujeta a ruidos es pequeño toda vez que en el solar completo no llega a los mil metros cuadrados, el viejo convento presenta una mala distribución, impidiendo el desenvolvimiento óptimo de las funciones propias de esas religiosas de clausura y también está a falta de adecuados servicios de higiene y si bien se ha intentado corregirlo mediante trabajos de arreglos, reparaciones y retejos, a la postre el dinero a invertir en las obras no resolvería, en definitiva, la solución del problema de fondo mirando también por el futuro de la Comunidad.

Son autores del proyecto del nuevo convento de clausura los arquitectos don Fernando Arroyo Iglesias y don Pedro del Barrio Riaño, y el presupuesto inicial de las obras se cifra en unos veinte millones de pesetas.

El solar escogido limita al Norte con el río Vena; al Sur con calle; al Este, con zona de aparcamiento y al Oeste con la parcela M-17-E de la Unidad Urbana V-3, en las cercanías de las 500 viviendas de promoción municipal y no lejos del barrio de Villimar, tratándose aquella de una zona que ha sido objeto de redacción de Plan parcial de Ordenación urbana.

La edificación conventual que se proyecta constará de planta baja y planta primera, con superficies útiles, respectivamente de 752,39 metros cuadrados y 597,98 metros cuadrados.

Los autores del proyecto han recogido en su estudio la idea fundamental de las RR. MM. Calatravas de configurar un edificio sencillo pero sólido, respondiendo a las modernas tendencias de la arquitectura religiosa monástica en las que se conjuguen sobriedad y funcionalidad.

Así, la iglesia, dotada de pórtico de acceso, lo constituirá una amplia nave de toda la altura de la edificación. Llevará adosada la zona de coro en su lateral derecho de la columna y, al fondo, la sacristía, dividida en dos zonas, y con escalera de acceso a la planta primera y de penetración desde la calle, así como dos confesionarios, formando toda esta zona el ala Sur de la edificación.

El acceso general se realizará por el lado menor del ala Norte, dando a la zona de aparcamientos, y constará de portería, una sala de visitas con reja separada, servicio de aseo para los visitantes, y otra sala de visitas a la derecha, más reducida en sus dimensiones. Asimismo, constará de torno con su correspondiente habitación.

De dicha zona pública se pasará a la parte de clausura, previéndose en ella las dependencias de refectorio, vajillero, oficina, sala de música y local-almacén, paso a la huerta, sala de labor y lavadero.

El resto de dependencias, incluidas ya en el ala Oeste serán: despacho de la Madre Abadesa, Sala capitular y Biblioteca; servicios de aseos generales de planta, ropero, sala de calderas y zona de escaleras de acceso a la planta primera.

En esta planta primera el hueco de la Iglesia, como ya queda dicho, ocupará toda la altura de la edificación, dando esta nave y correspondiéndose con la parte inferior del Coro se establecerá una tribuna, dando vista a la nave.

Por la escalera que comunicará con la zona de sacristía, se accederá a la vivienda del capellán, aislada del resto. Esta vivienda constará de vestíbulo, comedor estar, cocina, baño, un dormitorio despacho y dormitorio del capellán, con sus servicios de aseos. Igualmente en esa planta se distribuirá el hábitat de la demandadera, con vestíbulo, cocina y dormitorios, y con paso a la sala de visitas para enfermeras, y también un dormitorio - hospedería, aseos generales con servicios de baños y dos vertederos.

Todo el ala Norte se dedicará a celdas, previéndose la distribución en esa parte de catorce celdas que se orientarán a la huerta y darán también el patio. Dispondrán de aseos y de salida a la terraza conventual que discurrirá a todo lo largo del ala y dará al patio. No faltará tampoco una sala de estudio reservada a las novicias y provista de trastero. En el ala Oeste y orientándose al patio se desarrollarán cinco celdas normales y una de enfermería, aparte servicios y despacho médico.

La financiación de las obras de construcción del nuevo convento se hará con el producto de la enajenación del edificio que las RR.MM. Calatravas ocupan en la calle de Fernán González.

DESDE EL SIGLO XVI VINCULADAS A NUESTRA CIUDAD

Se remonta a tiempos seculares la vinculación de las Religiosas Calatravas a la Cabeza de Castilla. A principios del siglo XIII se fundó el Real Monasterio de San Felices, a pocas leguas de Villadiego, para dar acogida en su vida contemplativa a monjas cistercienses de la Orden Militar de Calatravas En 1568 Felipe II trajo esa Orden monástica a nuestra ciudad, y durante diez años tuvo su convento en una casita de San Nicolás, para pasar entonces a ocupar su nuevo monasterio en la zona de la plaza de Vega donde dispuso de amplios terrenos y huertas que alcanzaban los espacios hoy ocupados por la estación de Autobuses, mercado de abastos de la zona Sur y calles de Calatravas, Defensores de Oviedo y Miranda.

Desde 1578 a la primera mitad del siglo XIX, el monasterio de las Calatravas vivió épocas de máximo esplendor y vitalidad excepto en los azarosos períodos de la vida política de la Nación.

También la invasión francesa ocasionó grandes daños a la Abadía de Madres Calatravas, y en el año 1814 se reedificó el monasterio que había sido destruido Las leyes desamortizadoras de Mendizábal no dejaron también de perjudicar a la observante comunidad y en los azarosos tiempos de la II República las Calatravas sufrieron atentados en sus propiedades.

En la década de los años 30 y siendo alcalde de Burgos don Manuel Fantamaría el Ayuntamiento compró los terrenos de las MM Calatravas, recibiendo una indemnización de medio millón de pesetas, cantidad que si a la sazón era estimable, no dejaba ser desproporcionada en comparación con las grandes extensiones expropiadas.

La puesta en marcha del primer proyecto de ordenación urbana del sector de la calle de Madrid. Según estudio del arquitecto municipal don José Luis Gutiérrez obligó a las RR. MM. Calatravas a tener que dejar su monasterio y demás propiedades en 1933, recibiendo a cambio esa simbólica indemnización y estableciendo su sede conventual en Santa Dorotea compartiéndola durante 17 años con las MM. Agustinas Canónigas.

Posteriormente, las RR.MM. Calatravas se trasladaron a Fernán González número 59 (12 Octubre de 1980), bendiciendo el nuevo convento el fallecido arzobispo don Luciano Pérez Platero. Esta última sede ha registrado diversas e importantes fundaciones religiosas como las de las RR Adoratrices; las RR.MM. Salesas y el Colegio de Ultramar del Canónigo Villota, luego convertido en Seminario del Misiones Extranjeras.

Hoy, una veintena de monjas forman la comunidad de las Calatravas siendo abadesa la R. M. Josefina Rodríguez Ruiz. Pertenecen a la Federación de Religiosas Cistercienses y como rama desprendida del gran árbol monástico benedictino esta entronable familia de la vida contemplativa cisterciense observa la santa máxima ascética «Ora et laborat» consagrada enteramente a la oración, a la penitencia y al trabajo de sus manos.

Habida cuenta de su glorioso historial y los servicios que las Calatravas han prestado y siguen prestando a Burgos, cabe esperar que la generosa cesión de terrenos hecha por el Ayuntamiento y los condicionamientos en cuanto a plazos impuestos y equidas, se complementará con las debidas facilidades en la rápida tramitación del expediente de licencia de obras.

J. J. C.

HACE 525 AÑOS:

PRISION Y MUERTE DE DON ALVARO DE LUNA

☆ Privado del Rey don Juan II, hizo y deshizo a su capricho en el Reino de Castilla durante treinta años

☆ Odiado por la nobleza y por el pueblo, cayó por causa de las maniobras de la Reina Isabel de Portugal

☆ Dio muestras de serenidad y estoicismo al ser ejecutado en Valladolid el 22 de Junio de 1453

Por Antonio GOMEZ SANTOS

Don Alvaro de Luna representando en una litografía del siglo XIX. — (Foto EFE-FIEL)

La Historia nos dice escuetamente y de forma sintética, lo siguiente: D. Alvaro de Luna. Condestable de Castilla y Comendador de la Orden de Santiago. (1368-1453). Vivió en la Corte. Sus aficiones literarias y artísticas eran coincidentes con las del Monarca D. Juan II, rey desde los catorce años. Este le había prodigado su confianza y amistad y en él delegó los asuntos del Reino que D. Alvaro habría de ejercer con el poder de señor absoluto.

La nobleza, molesta con tal privanza, se conjuró contra D. Alvaro y consiguió por dos veces su destierro. Pero fue cuando D. Juan II, casado en segundas nupcias con doña Isabel de Portugal, boda concertada por el Condestable, cuando después ésta se erigiría en su mayor enemigo, influyendo en su esposo y dando lugar al proceso y nefasta muerte de D. Alvaro de Luna, que había nacido en la villa conquense de Cañete y que entre sus títulos y señoríos, contó en la provincia de Segovia con el de la villa de Ayllón.

HABIL EN LA POLITICA Y EN LA GUERRA

D. Alvaro de Luna era hijo bastardo de un hombre de Aragón de igual nombre, copero mayor de Enrique III de Castilla. Hábil en la política y la guerra —derrotó a los moros en la batalla de Higueruela, en las cercanías de Granada y en Olmedo (Valladolid) a los nobles sublevados— logró el Condestable ser el hombre de mayor confianza del Monarca, ostentando a la par que el título que tanto renombre le diera, el de Gran Comendador de la Orden de Santiago.

D. Alvaro extendía el feudo a numerosas comarcas y villas castellanas, entre otras y como ya se decía en la introducción, a la de Ayllón, en la provincia segoviana, tomando en consecuencia posesión del castillo de Castilnovo, después y ahora conocido por los de Galofre.

Preocupaban sí, al de Luna, sobremanera, la riqueza y la ostentación, y su principal defecto parece ser fue el de la codicia y la desmedida ambición. La primera esposa del condestable fue doña Elvira Portocarrero, contrayendo a su muerte segundas nupcias con doña Juana Pimental.

ACUSADO DE TRAIDOR Y DESLEAL

Llegó un día en que la buena estrella del condestable se eclipsó. Se le acusaba de haber hecho y deshecho como único árbitro de los destinos de Castilla cuando le vino en gana a lo largo de treinta largos años. ¿Respondían en verdad a los hechos las acusaciones de la nobleza y los argumentos de la reina doña Isabel de Portugal? Esta es una incógnita, como tantas otras difícil hoy de aclarar. Lo evidente es que fue acusado de traidor y desleal, llegando a ser exonerado por don Juan II, quien por tales conceptos disponía su encarcelamiento en las fortaleza medieval de Portillo (Valladolid), desde la que sería posteriormente trasladado a Burgos.

Fue en la antigua «Caput Castellae», donde se iniciaba la instrucción del proceso contra don Alvaro de Luna, que era encomendado a una comisión de juristas del reino. El condestable no desmentiría nunca la grandeza con que había vivido, llegando a confesar los pormenores de su regalada existencia como dueño y señor. El pueblo, por tantos atropellos, ardidos y codicia, le odiaba.

Llegó un momento en que estos opuestos sentimientos se traducirían o trocarían, por mejor decir, en cierta simpatía y compasión, pues no faltaban los que, contra viento y marea, reconocían en el condestable aciertos y cosas buenas que atenuaban en parte los graves errores por él cometidos.

SENTENCIA Y EJECUCION

Trasladado el de Luna desde Burgos a Valladolid, el fallo del tribunal se hizo público, y con él la condena a muerte. Levantose el cadalso en la plaza pública, mientras se ultimaban los detalles para la ejecución.

El día fijado para dar cumplimiento a la condena impuesta al condestable quedó fijada para el 22 de Junio de aquel año de 1453. Se había acordado que el patíbulo quedara alzado en la plaza Mayor de la capital castellana. Y hasta allí fue llevado el encumbrado reo, quien según refieren las crónicas, durante el recorrido y ante enorme expectación de público congregado en el itinerario, un pregonero iba gritando: «¡Esta es la justicia del Rey por las maldades y deservicios de este tirano y usurpador de la corona real!».

En una de las veces el pregonero se equivocó y dijo «por los servicios...», a lo que don Alvaro apostilló con voz firme y serena» «Bien dices, hijo, por los servicios me pagan así».

En tan aciago trance y desde horas antes, fray Alonso del Espinar (natural de El Espinar, Segovia), conversó que había entrado a formar parte de la Orden de Menores Observantes y que fue su confesor después de conocerse la condena, le ayudaría a bien morir, acompañándole hasta el último momento en el supremo trance.

Cuando el reo llegó al cadalso, don Alvaro rogó al verdugo le atase las manos con una cinta que llevaba consigo, en sustitución del grueso cordel ordinario. El condestable que se había quedado con la mirada fija en un garfio que pendía sobre el madero, de aquel siniestro tinglado, preguntó a aquél su significado. El verdugo le dijo que era para colocar su cabeza después de muerto Don Alvaro contestó tranquilo estas palabras: «Después de que yo fuese degollado, hagan lo que quieran del cuerpo y de la cabeza».

Seguidamente y tendido en el estrado, el que fue encumbrado caballero y señor feudal había dejado de existir.

ENTERRADO EN LA CATEDRAL DE TOLEDO

La primera sepultura del condestable la tuvo en la iglesia vallisoletana de San Andrés donde fue enterrado su cuerpo A los nueve días de ajusticiado, su cabeza fue trasladada, con gran pompa y acompañamiento a la misma iglesia y unida a sus restos. Parece ser que esta había sido la última voluntad del reo, pese a que era por entonces este templo el que recibía a los restos de los malhechores.

Se dice que el condestable dio para sufragar los gastos de su sepultura un rico y valiosísimo anillo de oro. Parece que a los dos meses de estar sus restos en San Andrés se efectuó una exhumación y se les dio de nuevo sepultura en el monasterio de San Francisco, cuyas imponentes ruinas, concretamente las de su iglesia, aún pueden contemplarse.

Su definitivo destino —el de sus restos— sería la catedral de Toledo, en cuya capilla de Santiago, reposan en sendos canotafios, con el de su esposa, doña Juana de Pimentel, encontrándose en la misma los de su hijo, don Juan de Luna.

Escudos y doseletes adornan la capilla y en ambos sepulcros hay magníficas esculturas yacentes. La de don Alvaro, con preciosa armadura y gran espada que se extiende sobre el hábito de Santiago.

Lo cierto es que aquel hombre, por todos obedecido en un tiempo, dueño de muchas villas y haciendas, quedaría degradado y envilecido por un proceso, llegando a la muerte con extraordinaria serenidad. Con sus ambiciones, afán de riqueza y placeres, había fenecido también, un poeta y un músico, artes que el condestable cultivaba con singular acierto y maestría.

(Fiel, Servicios Especiales de EFE)

Hágase suscriptor de

Diario de Burgos

rellenando este boletín

D. .....

Población .....

Calle ..... N.º .....

Piso ..... Desea suscribirse a DIARIO DE BURGOS

a partir del día (1) ..... del mes de .....

de 1978 por un período de .....

(mes, trimestre, semestre o año).

(1) Las suscripciones comienzan el 1.º y 15 de cada mes.

PRECIOS DE SUSCRIPCION: **Capital: 410 ptas. al mes. Fuera de la capital: Trimestral, 1.230 ptas.; Semestral, 2.460 ptas.; Anual, 4.920 ptas.**

NOTA.—Las suscripciones de fuera de la capital se harán por un período de tres meses como mínimo.

LOS ARCHIVOS DE LAS "WAFFEN S.S." ACABAN DE SER DESCUBIERTOS EN MUNICH

No fue Himmler sino Gotlob Berger quien creó las milicias nazis para luchar junto al Ejército

Munich (Servicio especial para Colpisa por Franz Mayer).- Gracias a una casualidad los archivos de las «Waffen S.S.» han sido hallados el pasado fin de semana en la ciudad de Munich.

Un muchacho que jugaba en una casa derruida en unión de varios otros chicos pudo observar que tras un montón de ladrillos viejos se hallaba una caja de acero de pequeño tamaño. Sospechando que allí había algo importante lo anunció a la Policía la que se encontró con una serie de cartas de Himmler, y luego, rebuscando más intensamente ha podido hallar enterradas doce cajas de gran tamaño con toda la documentación citada, muy cuidadosamente apartada.

La casa en cuestión perteneció a Johannes Willer un hombre de 45 años que murió en un bombardeo quince días antes de acabarse la segunda guerra mundial. Pertenecía a las S.S. como contable. La gente le apreciaba porque a pesar de llevar el terrible uniforme de las mesnadas de Hitler se comportaba como un ser bonachón que había perdido la pierna derecha durante los primeros meses de la conflagración Como mutilado siguió trabajando en las S.S. y ahora la Policía ha podido averiguar que Willer era íntimo amigo de un hermano de Himmler llamado Frederic y que era un elemento bastante importante y de extremada confianza.

Según lo que la Policía considera normal las «Waffen S. S.» o «Ejército del partido nacional socialista», decidieron en el momento de la derrota esconder su documentación principal para recuperarla más adelante. Treinta y tres años han pasado y ha sido recuperada tras unos juegos infantiles.

Tras un examen sumario de parte de las cajas de documentos —éstos pesarán unos 1.500 kilos— los historiadores pueden saber que Heinrich Himmler aún siendo el jefe supremo de las S.S., no fue el creador de las «Waffen S.S.», sino que lo fue Gotlob Berger, muerto en Mayo de 1945, en el momento de la gran catástrofe hitleriana. Berger, ex-oficial del Ejército, destituido en 1931 por malversación de fondos, pasó al nazismo y fue un organizador militar de primer orden. Berger creó 7 divisiones de Waffen S.S.; el «Leibstandarte Adolf Hitler», y la mejor división militar alemana, la «Das Reich». Organizó las legiones y los regimientos de soldados «germánicos» que combatieron bajo las banderas de Hitler siendo finlandeses, holandeses, belgas, suecos, noruegos y hasta norteamericanos. Una de estas cartas halladas indica que una compañía norteamericana de origen alemán luchaba en 1942 contra Rusia en el frente de Leningrado. Era una compañía reducida, de sólo 115 hombres, pero esta es una revelación que hasta ahora nadie ha podido conocer y que es de extrema importancia. ¡Yanquis luchando al lado de Hitler! Un oficio hallado también dice que el jefe de esta unidad era un químico de las afueras de Chicago, llamado Albertus de apellido, que tenía 34 años y había sido teniente de la reserva en el Ejército americano. Albertus debió de morir durante la guerra.

Gotlob Berger creó un Ejército corto, pero formidable Al final, cuando estaba todo perdido, sólo las «Waffen S.S.» con las legiones nacionales —franceses, húngaros árabes tunecinos, españoles, suizos, etc.— legiones que a veces no tenían más de cien miembros, fueron las que dieron la cara en Berlín mientras el Eiército alemán, la Wehrmacht se disolvía como un terrón de azúcar Al final, Berlín fue defendido por cuatro mil hombres de los cuales el 80 por ciento no eran alemanes. Los historiadores están de enhorabuena por este descubrimiento que alumbrará un período militar nazi tétrico, pero altamente interesante y hasta emocionante

M.E.C.D. 2017

LA TRAGEDIA DE SAN CARLOS DE LA RAPITA Y EL CONSENSO

☆ Más que la cruda realidad, sólo la muerte es capaz de unirnos

☆ La función apostolar del médico y el sanitario en general

Por Ginés de GEA

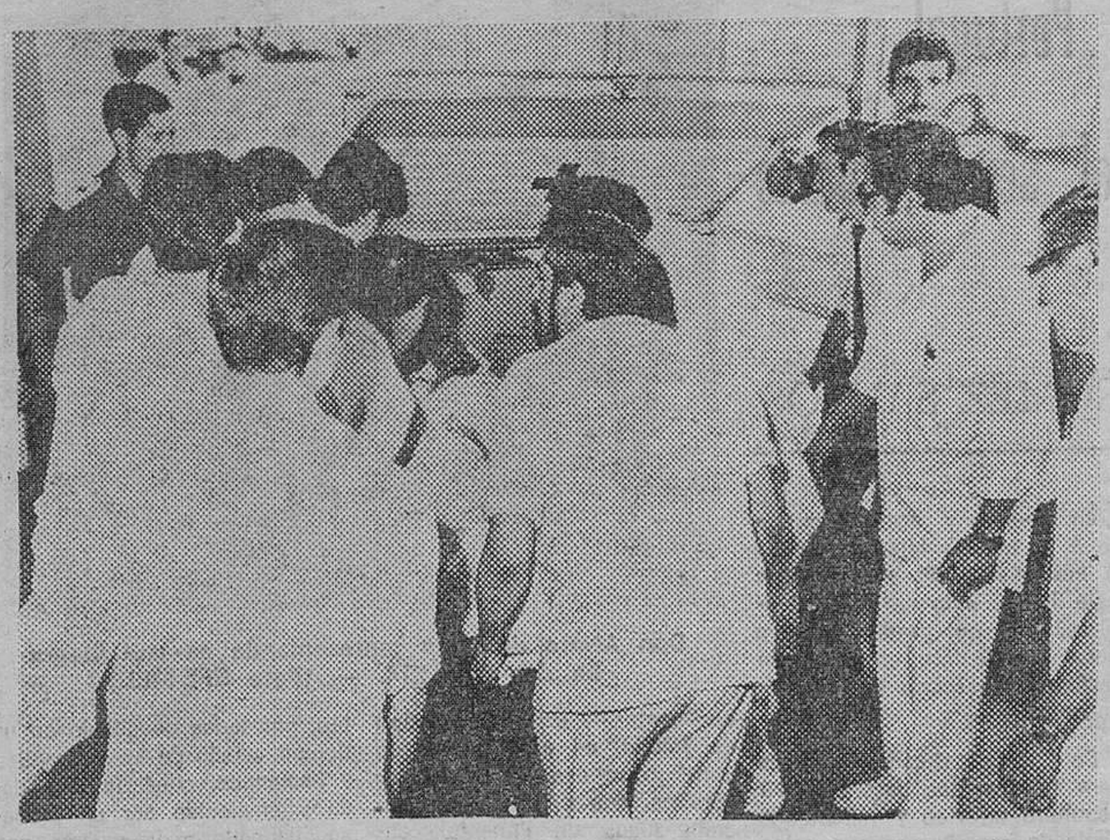

Sanitarios españoles en plena acción de asistencia a las víctimas de San Carlos de la Rápita. — (Foto FIEL-EFE)

Hay palabras nuevas e ideas eternas. Ayer fue simplemente solidaridad; hoy con más énfasis, se llama consenso.

Sólo la muerte une Sólo el fantasma de la vida que se escapa del hombre puede lanzar una luz que nos llama a unión.

Ante el hecho ocurrido en San Carlos de la Rápita, una leve sonrisa cabe esbozar ante esa otra, tan manida, del consenso.

DUELO MUNDIAL

No por inesperada porque el riesgo es permanente hermano de la más moderna tecnología, sino por su propia magnitud, la catástrofe del camping tarraconense ha tenido un eco y un duelo mundial

En esta ocasión —luctuosa por cierto— se ha puesto de relieve una dualidad realmente apasionante de la actualidad de nuestro país. De una parte la profunda, humana y maravillosa solidaridad de todos los estamentos sociales, que, sin necesidad de «consenso», han dado toda su prestación y su ayuda a quienes la necesitaban, de otro lado, la oportunidad de constatar todo el complejo de medios sanitarios de que hoy dispone el país, suceptibles de homologar con los de cualquier otro del mundo

En esta ocasión, más que recurrir al inventario de nuestra red hospitalaria, que sustancialmente descansa por novedad y por medios en la Seguridad Social, debe irse al factor humano en que se apoya. Mil disparidades, mil problemas, muchas más inquietudes y metas. Y cuando llega el momento, red y equipo rinde en función de límites insospechados.

Se ha dicho siempre, y no sin razón, que el médico, el sanitario en general, cumple una función apostolar. Pero en el caso de España se pone a punto ese nuevo y personal factor de la resistencia, la tenacidad y la negativa a reconocer el significado de la palabra descanso.

SOLIDO BLOUEO

Resulta pueril analizar cómo hombres y mujeres, con ideas y criterios de tales ángulos que necesitan recurrir al «consenso» para dialogar y resolver sus diferencias, sean capaces de unirse en bloque tan sólido ante la desesperante situación de un hecho como el ocurrido en la costa tarraconense.

Día a día, con la cuota de cada trabajar y cada patronal, una potente red asistencial ha nacido en una geografía pobre de recursos. Un hecho digno de tenerse en cuenta por todos, ya que de todos es la obra.

Es duro tener que probar ciertos valores en los momentos de dolor. O, por el contrario, únicamente en el momento de dolor somos capaces de sacar a flor de piel nuestros valores.

¿Consenso? ¿Qué significa esa palabra ante la solidaridad que surge en la llamada que nos invita a unirnos?

Habrá una vez en la que, sentados física y siquicamente riamos a coro ante la palabra consenso, con ese otro nombre de solidaridad y unión humana la conocíamos desde nuestro nacimiento.

(FIEL-Servicios Especiales de EFE).

Portugal: detenidos 42 de los 124 reclusos fugados de Alcoentre

Lisboa.— Las Fuerzas de Seguridad lograron capturar a 42 de los 124 reclusos que ayer, lunes, protagonizaron una espectacular fuga, de la cárcel de Alcoentre, que se encuentra a 80 kilómetros al Norte de Lisboa.

Después de atravesar el túnel, en el que incluso había sido instalada luz eléctrica, los presos tuvieron que perforar una tela metálica teóricamente conectada a un dispositivo eléctrico de seguridad, que no funcionó por la simple razón de no haber entrado todavía en funcionamiento, por los elevados costes de mantenimiento.

Aldeanos armados de escopetas de caza, de aperos agrícolas, etc., se han unido a los centenares de guardias republicanos y guardias fiscales que, con la ayuda de helicópteros del Ejército, continúan la busca de los reclusos restantes, algunos de los cuales están considerados como «criminales muy peligrosos».

FRAGA Y CARRILLO ALMUERZAN JUNTOS

Sánchez Terán afirma que UCD cuenta con 70.000 militantes

Madrid (Efe). — Manuel Fraga Iribarne y Santiago Carrillo almorzaron hoy juntos en un conocido restaurante madrileño, cercano al estadio de Santiago Bernabéu, ha sabido «Efe».

Los dos políticos celebraron el encuentro en uno de los reservados del citado restaurante y la comida se prolongó desde las dos de la tarde hasta unos minutos después de las cuatro, hora en que Carrillo y Fraga «levantaron la sesión» para asistir al Pleno de las Cortes.

Se ignora si esta comida está encuadrada en el ámbito de «encuentro amistoso o casual» o se trata de un nuevo intento de consenso de cara a los debates de la Constitución, tras el anuncio de Alianza Popular de mantener en el Pleno la enmienda a la totalidad del título octavo, referido a las autonomías

DECLARACIONES DE FRAGA

Madrid (Efe). — De «contacto habitual» entre dirigentes de partidos políticos fue calificado por el señor Fraga Iribarne el almuerzo que hoy le reunió, a mediodía, con Santiago Carrillo, secretario general del Partido Comunista de España

En declaraciones a «Efe» hechas por Manuel Fraga Iribarne, manifestó que no quería decir de cuál de los dos partidos había salido la iniciativa de este almuerzo.

En cuanto al contenido de las conversaciones, el dirigente de «Alianza Popular» dijo que habían hablado «de todo lo relativo a la Constitución», porque «comprenderán ustedes que en esto smomentos tan graves que estamos viviendo, dos políticos importantes tienen que hablar de todas las cosas que están ocurriendo».

DECLARACIONES DE SANCHEZ TERAN

Sevilla (Efe). — «UCD, es hoy una amplia mayoría que ha superado las corrientes internas» ha declarado a «El Correo de Andalucía» Salvador Sánchez Terán, ministro de Transportes y Comunicaciones, que ayer desarrolló una intensa jornada de trabajo en Huelva, Sevilla y Córdoba.

El señor Sánchez Terán ha elogiado la labor de consolidación que lleva ahora a cabo Rafael Arias Salgado y que culminará en el primer Congreso del partido, que cuenta actualmente con 70.000 militantes

CONDENA

Madrid (Efe). — El Partido Comunista de España (PCE) ha expresado su indignación y protesta por las condenas dictadas en la URSS contra varios disidentes soviéticos.

El PCE, que ya había manifestado su profunda inquietud ante los recientes juicios celebrados en la Unión Soviética ha difundido hoy un comunicado en el que, entre otras cosas, dice que: «La práctica de pretender anular opiniones discrepantes recurriendo a medidas administrativas es contraria a nuestra concepción de lo que debe ser una sociedad socialista».

Impresionante incendio forestal al Sur de Granada

Su resplandor se ve desde Málaga, Almería y la capital

Granada (Logos). — Un impresionante incendio forestal se ha desatado hoy en la sierra de Lujar, al Sur de la provincia de Granada. Comenzó al mediodía, en el término de Vélez Benaudalla, extendiéndose en pocos minutos por toda la comarca, en un frente de más de veinte kilómetros. La zona, que es de pinar, alternando con monte bajo, es propicia para la expansión del fuego.

Porsonal de ICONA, de Granada y Motril, guardias civiles, paisanos voluntarios y bomberos de Motril, han trabajado denodadamente durante todo el día contra el fuego, si bien es lenta su labor, a causa de lo escarpado del terreno, y del calor reinante. También intervienen aviones de ICONA de la base de San Pedro de Alcántara (Málaga), ayudando con sus lanzamientos de agua al personal de tierra.

A medianoche sigue el fuego, que se extiende desde el río Guadalfeo hasta las proximidades de Orjiva, por una vertiente y, por otra, cerca de la costa motrileña, temiéndose que pueda llegar a la emisora repetidora de Televisión Española. El resplandor de las llamas se puede ver esta noche desde Málaga, Almería y Granada.

ACONDICIONA AUTOMOVILES PARA LA GENTE IMPORTANTE

El taller que Andrw Olsen posee en el condado inglés de Hertfordshire está especializado en la acilmatación de automóviles. Esta es al menos su actividad más conocida, aunque no la más importante. Aunque la mayoría de sus vecinos lo ignoren, Andrew es especialista en otro campo más que cada día goza de una mayor demanda: prepara los coches de personajes importantes, ya que ha desarrollado una chapa de material acrílico que, según afirma, los hace absolutamente seguros contra cualquier impacto de bala. A juzgar por los lujosos modelos que tiene en su taller, no le faltan clientes. — (Foto FIEL-TOPIX)

Santander: se descubre otra irregularidad en los depósitos de leche en polvo

Madrid (Efe). — Existe un desajuste en las cantidades de leche en polvo de los depósitos francos de Santander, según se ha podido comprobar en el recuento realizado por la Dirección general de Aduanas, después de que fuese formulada la denuncia de la desaparición de 21 toneladas en el pasado mes de Febrero.

Para informar sobre el tema se ha reunido con los periodistas el director general de Aduanas, Antonio Rua Benito, quien señaló que existen en los citados depósitos 10.064 toneladas de leche en polvo sin desnaturalizar y 4.424 toneladas desnaturalizadas mientras que, según los libros de registro, tendría que haber 8.956 y 6.482 toneladas respectivamente.

Estas cifras representan que faltan 1.758 toneladas de leche en polvo desnaturalizada y que sobran 1.108 toneladas sin desnaturalizar, lo que significa que 1.108 toneladas habían sido declaradas desnaturalizadas sin que el cambio se hubiese efectuado. Si se engloban todas las cantidades, siguen faltando 654 toneladas, que suponen un 0,3 por ciento de las 227 mil toneladas de leche en polvo que han pasado por los depósitos en los nueve años de su existencia.

M.E.C.D. 2017

Ordenación de la Formación Profesional para el próximo curso

Se amplía la plantilla de inspectores de Enseñanza Media

Madrid (Efe). — Hasta el próximo día 25 se podrá solicitar reserva de plaza para el próximo curso en los Centros de Formación Profesional dependientes del Ministerio de Educación y Ciencia.

Dicha solicitud tendrá carácter de preinscripción en el mismo y quienes la hagan tendrán preferencia en el caso de que no hubiese suficientes plazas para la matriculación definitiva que habrá de hacerse del 1° al 20 de Septiembre.

Así lo dispone una orden del M.E.C. publicada en el «B.O.E.», para facilitar el proceso de implantación y desarrollo de las enseñanzas de formación profesional en la que regulan las mismas durante el año académico 1978-79.

Durante el próximo curso se impartirán por primera vez, los siguientes cursos de carácter regulado de Formación Profesional de segundo grado: segundo curso por el régimen general y tercer curso por el régimen de enseñanzas especializadas.

En régimen nocturno y en los Centros autorizados para ello: primer curso por el régimen general y segundo curso por el régimen de enseñanzas especializadas, siempre cursos de carácter regulado para formación profesional de segundo grado.

Durante el próximo curso académico continuará, en los Institutos Politécnicos nacionales, Centros y secciones de F.P., estatales y no estatales, el desarrollo de las enseñanzas de F.P., que tengan, respectivamente, autorizadas.

Queda extinguida, al término del curso 1977-78 la enseñanza de primer curso de Maestría industrial, a reserva de las convocatorias previstas en la disposición transitoria primera, 2, de la Ley de Educación para los alumnos que tuvieran pendientes asignaturas de dicho curso.

Quedan convocadas pruebas en los meses de Mayo y Septiembre de 1979 para aquellos alumnos que hayan estado escolarizados anteriormente en los cursos tercero de Oficialía industrial y primero de Maestría industrial, sin obtener una evaluación final positiva, a fin de que puedan continuar estudios por el mismo plan.

AMPLIACION DE LA PLANTILLA DE INSPECTORES

Madrid (Efe). — La ampliación de la plantilla de inspectores de Enseñanza Media, para mejorar la calidad de la enseñanza, ha sido uno de los acuerdos tomados en firme por la Junta ejecutiva de la Asociación de Catedráticos de Instituto y el M.E.C., en su última reunión.

Otro de los temas planteados, y que asimismo fue aprobado, se refiere a que el Consejo de rectores de Universidades ha aceptado la homologación necesaria para impartir docencia en los Colegios universitarios, para lo cual solamente falta pasar los trámites administrativos.

QUINCE MILLONES DE ESPAÑOLES QUIEREN CAMBIAR DE PROFESION

Madrid (Efe). — Dos tercios de la población española estarían dispuestos a cambiar de profesión, según revela una encuesta realizada por «Metra Seis» y que publica en su último número la revista mensual «Scoop Hombre».

La encuesta se realizó en todo el territorio nacional y sobre una muestra de 1.497 personas pertenecientes a la clase media.

Según el sondeo, la profesión más atractiva es la de médico, profesión de mayor prestigio social y la que más dinero da.

Después de la carrera de médico, le sigue en popularidad —según la encuesta— el maestro, periodista, militar, abogado, ingeniero y economista.

SE REGULARA LA ENSEÑANZA DE LA CONSTITUCION

Madrid (Efe). — En cuanto esté aprobada la Constitución, el Ministerio de Educación y Ciencia presentará en las Cortes un proyecto de ley para regular las enseñanzas de Formación Cívico-Social y Política en el Bachillerato, suspendidas por decreto de 16 de Octubre, según han informado fuentes competentes consultadas por «Efe».

SE GOBIERNA POCO Y DEBILMENTE

El desorden público nace de causas diversas

Declaraciones de Fraga Iribarne al periódico «ABC»

Madrid (Logos). — «El desorden público nace de causas diversas. Unas, son de base sociológica: la juventud se ve frustrada porque se la ha invitado a un disfrute anticipado, sin esfuerzo previo. Y se cometen muchos delitos contra la propiedad para conseguir dinero fácil; se han roto muchas barreras religiosas y morales de tipo tradicional, sin que la educación haya consolidado una nueva formación; la transferencia rápida de muchas familias del campo a la ciudad, ha producido desarraigo y así sucesivamente. Pero las causas básicas son de orden político y la responsabilidad le incumbe básicamente a un Gobierno que ha dejado destruir el principio de autoridad y ha desarmado al Estado frente a sus enemigos. En estas circunstancias es muy difícil la acción de las fuerzas del Orden Público, las cárceles no funcionan y los instrumentos de defensa de la sociedad se deterioran. Los actuales gobernadores civiles, en muchos casos, se dedican, sobre todo a U.C.D. y a sus carreras personales y no se enfrentan bien con los problemas de orden público, sacrificando a la imagen las cuestiones de fondo. En una palabra, se gobierna poco y débilmente», ha declarado don Manuel Fraga Iribarne, secretario general de Alianza Popular al diario «ABC».

El señor Fraga continúa diciendo: «Desde la debilidad no se pueden afrontar los problemas de una difícil transición política. Los terroristas de E.T.A. no sólo no agradecen las amnistías y las autonomías sino que redoblan sus esfuerzos de ruptura total. No se les puede confundir con otros grupos democráticos sino que hay que separarlos del resto de la población y aplicarles medidas de excepción. A todos los simpatizantes de E.T.A. se debería poder confinarlos indefinidamente, para restablecer la paz civil, como cuestión previa, antes de lo cual, toda concesión da lugar a nuevas demandas abusivas. Por otra parte, al P.N.V. hay que exigirle que se defina de una vez sobre la unidad irreversible de España y sobre la condenación incondicional de la violencia».

Sobre si el «ejercicio de la autoridad podría entrañar alguna intervención militar, el señor Fraga afirma que la declaración del estado de guerra (en la nueva Constitución estado de sitio) no puede ser excluida, si continúa la escalada de violencia. «Pero ese es un remedio último —añade— y antes podría ensayarse otras cosas; por supuesto, enviando otro tipo de gobernadores. En cuanto a las Fuerzas Armadas, estoy seguro de que sabrían cumplir su deber con España, como siempre».

El señor Fraga, tras insistir en que no cree en un Gobierno de concentración habla del nuevo partido «Nueva Mayoría» y dice que espera que antes de Agosto se pueda designar un comité de coordinación y dar un documento conjunto.

Acerca de que si el Gobierno puede gobernar con las manos libres, el señor Fraga contesta: «Podría, si quisiera; pero ni quiere ni sabe ni puede, a fuerza de acumular compromisos absurdos». Y termina diciendo: «Creo que no podemos seguir por más tiempo en período constituyente. Hay que terminar de una vez. Y la Historia nos juzgará a todos, por lo que dijimos e hicimos y también por lo que callamos, omitimos y consentimos».

Japón reducirá sus exportaciones a Europa comunitaria, aseguró Fukuda a Roy Jenkins, en Ginebra

Las reacciones a la "cumbre" de Bonn son positivas

Moscú: comienza el juicio contra los dos periodistas estadounidenses

Bruselas (Efe). — Tras el acuerdo de compromiso económico occidental en Bonn, el primer ministro japonés, Takeo Fukuda, se trasladó hoy a Bruselas para tratar de eliminar tensión a las relaciones comerciales entre su país y la CEE.

El jefe del Gobierno japonés —acompañado por los ministros de Asuntos Exteriores y de Finanzas, además de un séquito de 60 personas —se entrevistó con el presidente de la comisión ejecutiva comunitaria, Roy Jenkins, y mantuvo una reunión de trabajo con los comisarios europeos.

En total, dos horas de conversaciones con el tema del déficit comunitario en la balanza comercial con el Japón en primer término y, como telón de fondo, diversos contenciosos que oscurecieron últimamente el panorama entre Bruselas y Tokio.

Declaraciones de buena intención no faltaron en la conferencia de Prensa final, pero los informadores recordaron en sus preguntas que hoy se anunció en la capital nipona un nuevo récord del excedente de la balanza comercial japonesa: 2.400 millones de dólares en Junio de 1978 frente a 826 millones en el mismo mes del año anterior.

El primer ministro Fukuda se declaró dispuesto a abordar «con audacia» este problema: «controlaremos nuestras exportaciones a la Comunidad hasta reducirlas al nivel de 1977 o incluso de 1976».

A continuación prometió igualmente aumentar la demanda interior japonesa y anunció un plan a corto plazo de importaciones de petróleo bruto, aviones y uranio enriquecido.

Sin embargo, advirtió: «de nada servirán nuestros esfuerzos para reducir nuestro excedente comercial si en Europa no se logra contener la inflación. Nuestros productos conservarán sus precios competitivos».

REACCION EN LA CEE, A LA CUMBRE DE BONN

Bruselas (Efe). — Las instancias rectoras de la Comunidad Económica Europea reconocen que los resultados de la «cumbre» económica occidental de Bonn responden a las esperanzas depositadas y en todos los medios comunitarios es patente hoy la satisfacción.

Una consideración unánime: El buen desarrollo de los debates y la concreción de las conclusiones se debieron a las concesiones recíprocas de los protagonistas.

Si la República Federal de Alemania aceptó una cierta reactivación de su economía —que tirara de toda la máquina comunitaria—, el otro «grande» de la CEE, Francia, se compromete a duplicar su déficit presupuestario; Estados Unidos incrementará sensiblemente su ahorro de energía y los japoneses prometen moderar sus exportaciones.

También se subraya hoy en Bruselas el «importante papel» desarrollado en Bonn por el canciller alemán Helmut Schmidt, al que algunos le otorgan ya el calificativo de «auténtico líder» europeo.

PIRATERIA AEREA

Francfort (RFA), (Efe). — Dos asociaciones alemanas de pilotos expresaron hoy su adhesión a las medidas contra la piratería aérea anunciadas ayer por los jefes de Estado y de Gobierno reunidos en la «cumbre» económica de Bonn.

LOS DOS PERIODISTAS DE EE. UU. CONDENADOS

Un tribunal de la ciudad de Moscú condenó a los corresponsales norteamericanos Craig Whitney, del «New York Times» y Harold Piper, del «Baltimore Sun», a efectuar una «rectificación», dentro de los próximos cinco días, de los comentarios escritos a propósito del «arrepentimiento» del disidente georgiano Zviad Gamsajurdia.

Ambos periodistas, que no comparecieron a juicio por encontrarse actualmente de vacaciones en su patria, podrán publicar su «retracto» en sus respectivos periódicos o, en su defecto, en la Prensa soviética. Al mismo tiempo deberán abonar las costas del juicio.

Sus crónicas fueron consideradas por el tribunal como «calumnia y difamación» contra el Comité estatal de la Radio-Televisión de la URSS.

HA MUERTO EL POLITICO RUSO KULAKOV

Moscú (Efe. — Fyodor Kulakov experto en agricultura y alto miembro del partido comunista soviético murió ayer, a la edad de 60 años, de un ataque al corazón, según informa la agencia «Tass».

Kulakov, que en alguna ocasión fue considerado como el sucesor de Breznef, era tenido por los diplomáticos occidentales como el número 3 del Kremlin, tras Breznef y Kirilenko.

CONFIRMADA LA SENTENCIA CONTRA YURI ORLOV

Moscú (Efe). — El tribunal supremo de la Federación rusa ha confirmado, en el proceso de apelación de Yuri Orlov, la sentencia del físico disidente soviético, condenado el pasado 18 de Mayo a 7 años de campo de régimen severo, seguidos de 5 años de destierro, según ha declarado su esposa.

MUNTADAS PRIM SE PRESENTA AL JUZGADO

Está acusado de presunta estafa de 1.500 millones

Barcelona.—El aristócrata catalán Juan Carlos Muntadas Prim, se presentó esta tarde, en el Juzgado, tras lo cual fue conducido a la cárcel Modelo, informaron a «Efe» fuentes solventes.

Juan Carlos Muntadas, desapareció de Barcelona el pasado 31 de Enero, dejando deudas a 50 inversores y 14 entidades bancarias, por un total de 1.500 millones de pesetas.

Un poco de tu sangre puede salvar una vida Ingresa en la Hermandad de Donantes de la Seguridad Social.

LOS CONDES DE BARCELONA, EN LA ESCUELA NAVAL MILITAR DE MARIN

Visita del ministro de la Presidencia al Instituto Geográfico

Marin, (Pontevedra), — Los Condes de Barcelona, don Juan y doña Mercedes de Borbón, han llegado a las 11 de esta mañana a la Escuela Naval Militar.

Llegaron a bordo del yate «Giralda», que atracó en el muelle de la Escuela.

Fueron recibidos por el capitán general de la zona marítima del Cantábrico, almirante Pedro Español Iglesias; comandante director de la Escuela, capitán de Navío Antonio Nalda y Díaz de Tuesta y una representación del profesorado de la Escuela.

Rindió los honores de ordenanza una compañía de marinería.

Los Condes de Barcelona realizaron una detenida visita a las dependencias de la Escuela y después almorzaron en el domicilio del comandante director.

Finalizada la visita, los Condes de Barcelona abandonaron está localidad a bordo del yate «Giralda».

VISITA AL INSTITUTO GEOGRAFICO

Madrid, (Efe) El ministro de la Presidencia, José Manuel Otero Novas, efectuó hoy una visita de más de dos horas de duración, al Instituto Geográfico Nacional, donde entregó los títulos de ingenieros geógrafos a ocho nuevos graduados e impuso las insignias de la Orden del Mérito Civil a cuatro miembros del citado organismo.

El ministro llegó pasadas las doce del mediodía al Instituto Geográfico, donde fué recibido por el director, Rodolfo Núnez de las Cuevas y personal del Centro.

El antiguo Instituto Geográfico y Catastral, hoy Instituto Geográfico Nacional, fué creado por Alfonso XIII y entre sus trabajos inminentes de mayor interés figura la confección del nuevo mapa autonómico de España, una vez se perfilen definitivamente las regiones españolas, que serán distintas a las actuales.

Tras el recorrido por las diversas secciones del Instituto, el ministro pasó al salón de actos donde el director del Centro, señor Núñez de las Cuevas, pronunció la última lección del curso.

IÑIGO CAVERO SE ENTREVISTA CON TARRADELLAS

Barcelona, (Logos).— El ministro de Educación y Ciencia, señor Cavero, ha visitado en el Palacio de la Generalitat al presidente, don Josep Tarradellas. Asimismo, don Iñigo Cavero ha mantenido contactos con el conseller de Cultura, señor Pi y Sunyer, conseller de Economía y Finanzas, señor Folchi y director general de Enseñanza de La Generalitat, señor Noy.

El motivo de está visita a La Generalitat estaba relacionada con el reciente Decreto-Ley sobre la enseñanza del catalán.

Al final de estas reuniones el ministro de Educación y Ciencia ha almorzado con los consellers de Cultura y Economía, señores Pi y Sunyer y Folchi.

DISTINCIONES LIBERALES

Madrid, (Logos).— El ministro de Obras Publicas y Urbanismo, don Joaquín Garrigues Walker, como destacado demócrata y liberal de España, don Julio Cesar Turbay Ayala, presidente electo de Colombia y de partido liberal de aquel país y la cabecera del diario «El Imparcial» de Madrid, han obtenido las insignias de la «L» de liberal en su categoría de oro que entrega al cumplirse el primer aniversario de la legalización del Partido Liberal español que preside don Angel López Montero.

La propaganda es el todo.

Diario de Burgos

garantiza la eficacia de su anuncio, por la gran difusión de nuestro periódico.

M.E.C.D. 2017

DEBATE EN EL CONGRESO SOBRE LAS AUTONOMIAS

(Viene de primera página)

como nación una y varia pero una, o si la concebimos como Estado plurinacional o nación de naciones, en cuyo caso hay conceptos que enfrentan el voto particular de Alianza Popular con todo lo que aquí se ha dicho".

Después de entrar en numerosas definiciones etimológicas e históricas de las autonomías, insistió en el concepto de la unidad nacional, base de todas sus intervenciones sobre la materia. "Quiero afirmar aquí la diferencia entre los legítimos deseos autonómicos y los claros intentos de autodeterminación y separatismo revolucionario, que no admite otra solución que la aplicación total y tajante de la Ley, porque no es más que terrorismo". Seguidamente insistió en la insolidaridad entre comunidades autónomas diciendo que su grupo no desea los privilegios ni aceptar la presión regional.

Contestó al señor Fraga, Txiki Benegas, secretario general del Partido Socialista de Euzkadi, quien dijo que el problema del País Vasco era un problema permanentemente mal resuelto y que había que plantear la forma en que los pueblos de España pudieran organizarse libremente haciendo compatible su identidad como pueblo con la unidad de España.

Se refirió al título octavo de la Constitución diciendo que en él se hacía un planteamiento serio del problema de las autonomías que, aunque podía aún mejorarse, abría una puerta a la esperanza y podía resultar altamente satisfactorio. Atacó a las fuerzs de la derecha de las que dijo que al ser incapaces de defender el centralismo del pasado habían pasado a defender un "regionalismo del miedo", defendiendo la unidad de España con un constante miedo a su resquebrajamiento, que no era más que miedo a la libertad.

Explicó después que para los socialistas el concepto de nación era un concepto dialéctico y sujeto a los cambios de la Historia, y que para que existiera una nación era necesaria la conciencia colectiva de serlo. Esta conciencia, añadió, se acentúa a medida que se produce una mayor agresión contra ella, y, en este sentido, explicó que el nacionalismo vasco no había surgido realmente hasta la abolición de los fueros vascos, y especialmente, en la pasada dictadura. "Hoy —añadió— por mucho que se empeñe Fraga en el Estado existen diferentes pueblos y gracias a los que defendieron esa sagrada unidad de España, esa conciencia existe".

Terminó diciendo que uno de los grandes aciertos de la Constitución había sido el enfocar el problema de las nacionalidades con seriedad, gracias a la cual los problemas podían empezar a resolverse. Recordó que en los primeros artículos de la Constitución se dice que la soberanía reside en el pueblo español pero que en ese concepto se incluían también los pueblos de España. Por último hizo un llamamiento al pueblo vasco para que comprendiera que había terminado una época y que había que comprometerse ahora en el logro del gran anhelo del pueblo vasco, que era construir un Euzkadi más justo en el que no hubiera ni sangre ni violencia.

Tras una nueva intervención del señor Fraga que quiso contestar a las alusiones de Benegas, de quien dijo que había utilizado una serie de tópicos en lugar de razonamientos. — AMALIA S. SAMPEDRO. SUSANA OLMO.

LA SESION DE LA TARDE

La sesión de tarde del pleno constitucional se abrió con un turno extraordinario en relación con el voto particular de A. P., al título octavo. Intervino en primer lugar Miquel Roca de la Minoría Catalana.

El profesor Tierno Galván ha tratado mejor a Fraga a quien le ha reconocido momentos razonables y de buen humor. En su estilo moralista el representante del grupo mixto se ha extendido sobre la función parlamentaria. «Aquí no hemos venido solamente a hacer una Constitución y nada más. Hemos sido llamados a restañar las heridas, y ya no va a haber más medias Españas, sino una sola que marcha al unísono y defiende sus intereses comunes, sin que las decisiones teóricas nos influyan. Ahora que estamos en una situación difícil, que en el País Vasco puede ponerse todavía peor, no podemos echar más leña al fuego.

Por otra parte —dijo— la Constitución no es tan mala ni perversa ni amenaza tanto la unidad nacional ,desde mi punto de vista. No echemos leña al fuego, y vamos a reestructurar el país con criterios modernos y no con criterios antiguos.

Martín Toval, de socialistas de Cataluña defendió a continuación el marco jurídico político de la actual Constitución. La gran solución es ahora posible cuando el pueblo se ha expresado en este sentido democrático. «Pero los que no sean generosos serán separadores del Estado y quienes no sean responsables, serán separatistas y también nosotros queremos decir «no» a quienes se muestran con regateos. Los socialistas de Cataluña, planteamos reivindicaciones nacionalistas que dejaremos de plantear una vez que estén cumplidas y el título VIII de la Constitución nos parece suficiente para obtener el nacionalismo progresivo y progresista que propugnamos Por otra parte queremos dejar claro que no habrá privilegios porque la Constitución no lo permite. Así como decimos no al centralismo insolidario, separador y oligárquico».

Xavier Arzallus del Grupo nacionalista vasco realizó una ardiente defensa de los fueros También se dirigió a Fraga a lo largo de toda su intervención en la que dijo que el planteamiento social es la asunción de la propia historia, remontándose a los Reyes Católicos y al siglo XIX, expresó que: «Nosotros también tenemos un balance histórico con todos los Ignacio de Loyola y los Elcano entre otros, y que no se me diga que son antiguallas las fórmulas que proponemos. Mi partido en lengua vasca quiere decir «Dios y Fueros», y defiende este lema Yo admiro las cualidades de Fraga —dijo finalmente— y su amor a España, porque es sincero. Pero su concepción de España es diferente que la nuestra. Nosotros venimos sin afán disgregador, sino con idea de la unidad en el autogobierno».

En nombre del grupo comunista intervino Gregorio López Raimundo, quien dijo que las actitudes separatistas fueron una consecuencia natural de la represión contra la lengua y la cultura, al mismo tiempo que los apoyos a ETA forman parte de la herencia del franquismo y se alimentan de la negativa de UCD a reconocer el problema y transferir competencias al Consejo General Vasco.

Explicó que tanto para el sector capitalista como para los trabajadores la unidad del Estado era una hecho y una garantía, al mismo tiempo, de esta unidad: «Los intereses de los trabajadores —dijo— se identifican a nivel de todo el país y restringir las autonomías en Cataluña o en el País Vasco perjudicaría a todos los demás.

Volvió a intervenir aprovechando el turno extraordinario, Fraga Iribarne, quien recogió las acusaciones que se le habían hecho de ser una derecha conservadora o de practicar el regionalismo del miedo y afirmó que todo eso podía ser cierto pero que nadie había demostrado que no se iba a producir una clara ruptura de la unidad del Estado. Afirmó que estaba de acuerdo con lo que había dicho Tierno Galván, de que había que restañar las heridas, pero sin abrir otras nuevas y se mostró partidario una vez más de llevar a cabo las reformas de manera prudente y gradual.

Meilán Gil habló en nombre de UCD y dijo que los problemas había que abordarlos donde quiera y en el momento en que se presentaban y que, mientras que en la Constitución de 1931 el problema fundamental había sido el catalán, hoy se trataba de reconstruir el Estado sobre bases nuevas, pues se había agudizado la sensibilidad nacional y había que intentar encontrar nuevas respuestas a pesar de que el problema resultante fuera quizás más difícil de resolver.

Cerró este turno extraordinario Felipe González, quien dijo que el tema de la estructuración del Estado era el tema clave por el que se definía la Consttución. Frente a este tema dijo que había que ser prudentes, aunque la prudencia no sólo era incompatible con la audacia, sino que se podía convertir en un serio escollo si no contaba precisamente con la audacia gracias a la cual se podían asumir muchos riesgos. Añadió que el proceso histórico demandaba para la integración europea la unidad política, pero que al mismo tiempo exigía también el respeto a todos los pueblos de España. «Los socialistas, añadió, queremos una España unida armónicamente. Nosotros tenemos una aspiración de carácter federalista y hemos comprendido que no es éste el momento para plantear un Estado federal aunque pueda serlo como final de un proceso».

Explicó que había varias concepciones autonómicas dentro de la Cámara y todas ellas absolutamente respetables en democracia, pero que para los socialistas la autonomía debía desarrollarse en el marco de competencias de igualdad, entidad con un techo generoso y acompañado de otro marco de competencias intransferibles y de un tercero de competencias compatibles.

Terminó afirmando que todos tenían la responsabilidad histórica de abordar «sin cicatería y con responsabilidad» el problema y esperar a que la Historia fuera llenando las competencias· «Al final —dijo— tendremos el Estado de las autonomías que se parecerá mucho a un Estado federal como el que propugnamos en nuestro programa.

RECHAZADO EL VOTO PARTICULAR DE ALIANZA POPULAR

Tras el descanso, el presidente del Congreso anunció que la Mesa había decidido que procedía la votación global del texto del voto particular de Alianza Popular, a todo el título octavo, sin perjuicio de que se voten las enmiendas concretas a cada artículo.

El voto particular de A.P. fue rechazado por 17 votos a favor, 284 en contra y dos abstenciones.

A continuación se sometieron a votación, en bloque, los artículos 131, 132, 133 y 134, que fueron aprobados por 287 votos a favor, dos en contra y trece abstenciones.

En relación con el artículo 135, en el que se señala que la provincia es una entidad local con personalidad jurídica propia, determinada por la agrupación de municipios y se hace una referencia a la posibilidad de que cada isla tenga su administación propia, el señor Gastón Sanz defendió, como ya lo hiciera en comisión, una enmienda proponiendo la posibilidad de que se puedan organizar comarcas con base en agrupaciones de municipios.

La enmienda fue rechazada por el Pleno al obtener 13 votos en contra y 38 abstenciones, y aprobado el artículo 135, según el dictamen de la Comisión, con 273 votos a favor, cuatro en contra y 6 abstenciones.

Seguidamente y sin debate, se aprobó el artículo 136. Este precepto señala que las Haciendas locales deberán disponer de los medios suficientes para el desempeño de sus funciones y que se nutrirán fundamentalmente de tributos propios y de participación en los del Estado y de las comunidades autónomas.

Se entró seguidamente en el capítulo tercero, sobre Comunidades autónomas. En relación con el artículo 137, el señor Gómez de las Roces defendió una enmienda en la que se atribuye la iniciativa del proceso autonómico a los Ayuntamientos, pese a lo cual el enmendante dedicó su intervención a criticar duramente el tratamiento de las autonomías en la Constitución, entendiendo que consagra privilegios de unas regiones sobre otras y calificando como «comedia política del año» a las preautonomías.

La enmienda del señor Gómez de las Roces, fue rechazada y aprobado con 273 votos a favor, tres en contra y 10 abstenciones el artículo 137, que concede la capacidad de acceder a su autogobierno y constituirse en comunidades autónomas a las provincias limítrofes con características históricas, culturales y económicas comunes, a los territorios insulares y a las provincias con entidad regional histórica.

Con arreglo a este mismo artículo, la iniciativa del proceso autonómico corresponde a las Diputaciones y a las dos terceras partes de los Municipios cuya población represente al menos la mayoría absoluta del censo electoral. Se dice, también, que la iniciativa autonómica, en caso de no prosperar, solamente podrá reiterarse pasados cinco años.

Aprobado este artículo, el presidente del Congreso levantó la sesión, hasta mañana a las diez horas, anunciando antes que la Comisión de Interior se reunirá mañana en sesión nocturna, de carácter reservado, con objeto de tratar los últimos sucesos registrados en Pamplona y San Sebastián, a la vista del informe remitido a la Cámara sobre los mismos, por el ministro del Interior.

TOROS

CORRIDA DE TOROS EN MONT DE MARSAN

Bayona (EFE). — Segunda corrida de feria en Mont de Marsan. Tiempo gris. Lleno. Rafael de Paula logró una oreja en cada toro. Francisco Rivera, «Paquirri», una oreja y vuelta. «Niño de la Capea», una oreja en cada enemigo. Los toros fueron de la ganadería de Dionisio Rodríguez, bien presentados.

Lea Vd. siempre

Diario de Burgos

LOS JAPONESES PONEN A PRUEBA SU TREN COHETE

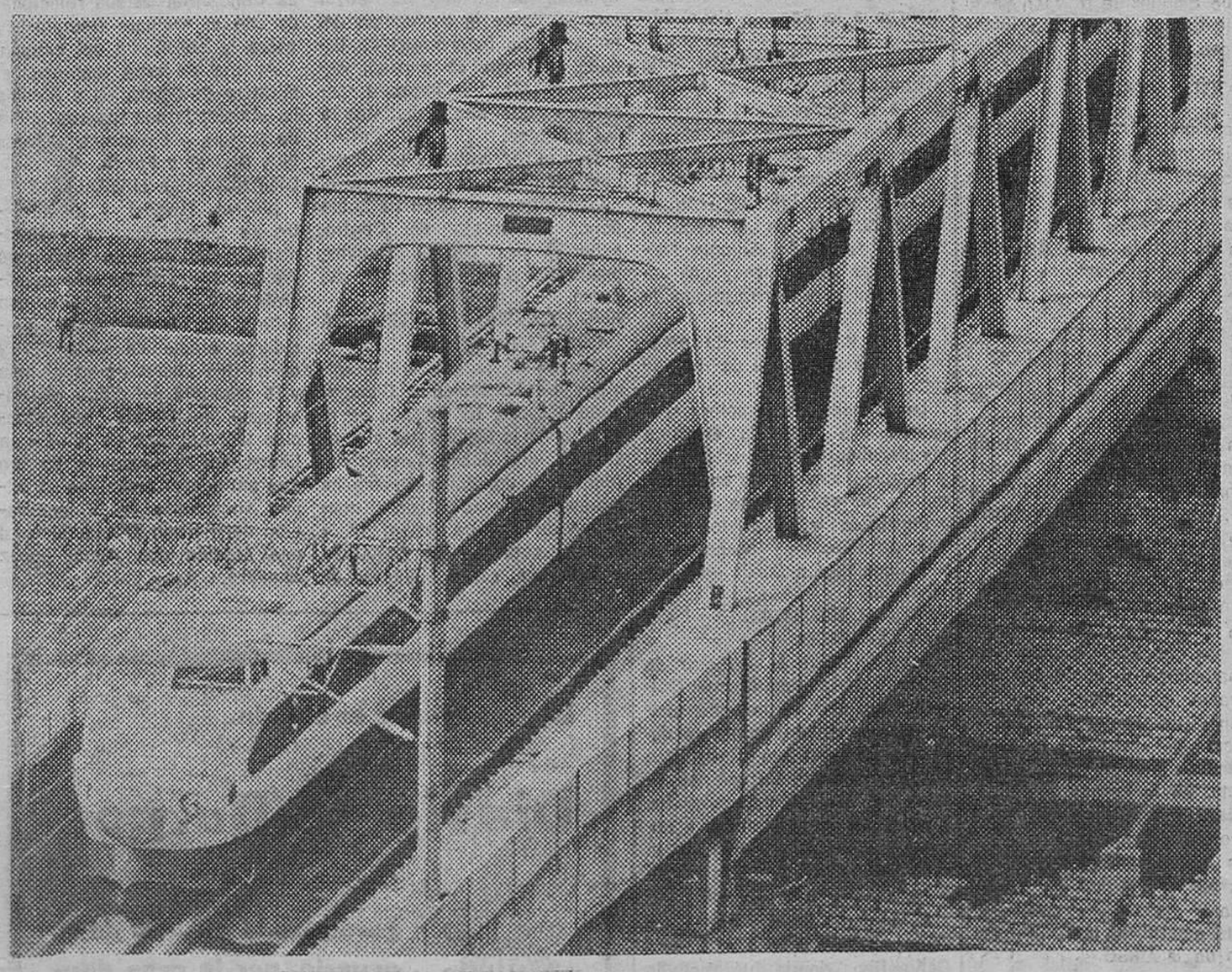

En una vía experimental construída en la Prefectura de Tochigi, los japoneses han comenzado a poner a prueba su llamado "tren cohete". Su definitiva puesta en servicio no se producirá antes de 1981 (Foto FIEL-KYODO)

M.E.C.D. 2017

Gravísimos daños causados por los incendios de Mallorca

Se valoran en 4.000 millones

Palma de Mallorca (Logos). — Puede darse por extinguida la plaga de incendios forestales que durante más de una semana ha asolado una amplia zona de la cordillera mallorquina, segúr nos ha manifestado el ingeniero jefe provincial de Icona. Contra esos incendios han luchado más de mil personas, en total y los perjuicios que los voraces elementos produjeron se valoran en más de cuatro mil millones de pesetas. El último de los tres aviones apaga-fuegos «Candarir» que colaboraron en la lucha contra el fuego, ha regresado ya a su base de Reus.

Un poco de tu sangre puede salvar una vida. Ingresa en la Hermandad de Donantes.

NACE UN NIÑO DE 6,300 KILOS

Ubeda (Logos). — Isabel López Juárez, vecina —de Villanueva del Arzobispo, ha dado a luz en la Residencia Sanitaria de la Seguridad Social de Ubeda, un niño que ha pesado al nacer seis kilos trescientos gramos.

Tanto la madre como el recién nacido, se encuentran en perfecto estado de salud. El niño ha sido registrado en Ubeda y recibirá el nombre de José Carlos Cabrera López. La madre, cuando se encontraba embarazada, pesaba 58 kilos. Es el segundo de este peso que ha nacido en este Centro sanitario.

La catástrofe de «Los Alfaques» tuvo su origen en carga excesiva del camión-cisterna que explotó

Barcelona (Logos). — «La excesiva carga de la cisterna motivó la tragedia de «Los Alfaques», según los resultados de las investigaciones, pesquisas y cálculos que ha realizado la redacción del rotativo «El Correo Catalán».

«El fallecido conductor del camión-cisterna —añade el rotativo barcelonés— había aceptado que en «Enpetrol» cargaran en el vehículo una cantidad mayor del propileno que el establecido por las normas internacionales». El exceso de esta carga produjo una fisura en la cisterna.

«Los testigos presenciales han coincidido —añade el diario— en que se apreciaron dos explosiones antes de que los trozos de cisterna —construida con acero especial del tipo BH-51 o T-1-A por «Mecánicas de la Peña»— se esparcieran por el camping y sus alrededores y la nube ardiente segara la vida de los turistas. Este hecho corrobora la anterior hipótesis. En efecto: cuando en un recipiente que contiene GLP —y a alta presión— se produce una fisura, la explosión es inmediata. No es más que la consecuencia de la gasificación brusca del GLP —propileno en este caso— al entrar en contacto con la atmósfera».

«Esta fabulosa cantidad de gas —concluye «El Correo Catalán»— envolvió al camión, y, de inmediato, se incendió, bien sea al contactar con el motor caliente o con el tubo de escape. Se iniciaba así un simil de los bombardeos de «Napalm»: la nube ardiente se expandió alcanzando a los acampados, vehículos estacionados, edificaciones, etc., en tanto que los restos del camión y la cisterna caían como auténtica metralla sobre el entorno».

PROTESTA DEL SINDICATO DE ASALARIADOS DEL TRANSPORTE

Bilbao (Logos). — El Sindicato de asalariados de transportes de Vizcaya, en un comunicado en el que recuerdan el trágico accidente de «Los Alfaques», con su larga lista de muertos, afirma que se opone al paso de productos inflamables por las ciudades proponiendo que sean transportados por vía férrea. Acusan a los empresarios de transportes de ser responsables de estas catástrofes y llaman a los trabajadores a seguir luchando por lo que, a su juicio, evitaría la principal causa de estos accidentes: la jornada de 8 horas.

La empresa Cisternas Reunidas S.A., propietaria del camión oficial que ha ocasionado la catástrofe de Tarragona según versión de este Sindicato, realiza recorridos de 750 kilómetros diarios, unas 14 horas de trabajo al día a las que había que añadir el tiempo que emplean en descargar y volver a cargar los camiones. Asimismo denuncian las presiones a que son objeto por parte de los empresarios para vencer su resistencia a cumplir estas largas jornadas donde el sueño se convierte en su peor enemigo y es la causa de la mayoría de los accidentes.

JULIO

19 MIERCOLES — 20 JUEVES — 21 VIERNES — 22 SABADO

SOLO QUEDAN 4 DIAS PARA LA ENTREGA DE BOLETOS PARA EL SORTEO DE LA PRIMERA FASE DE VIAJES TURISTICOS

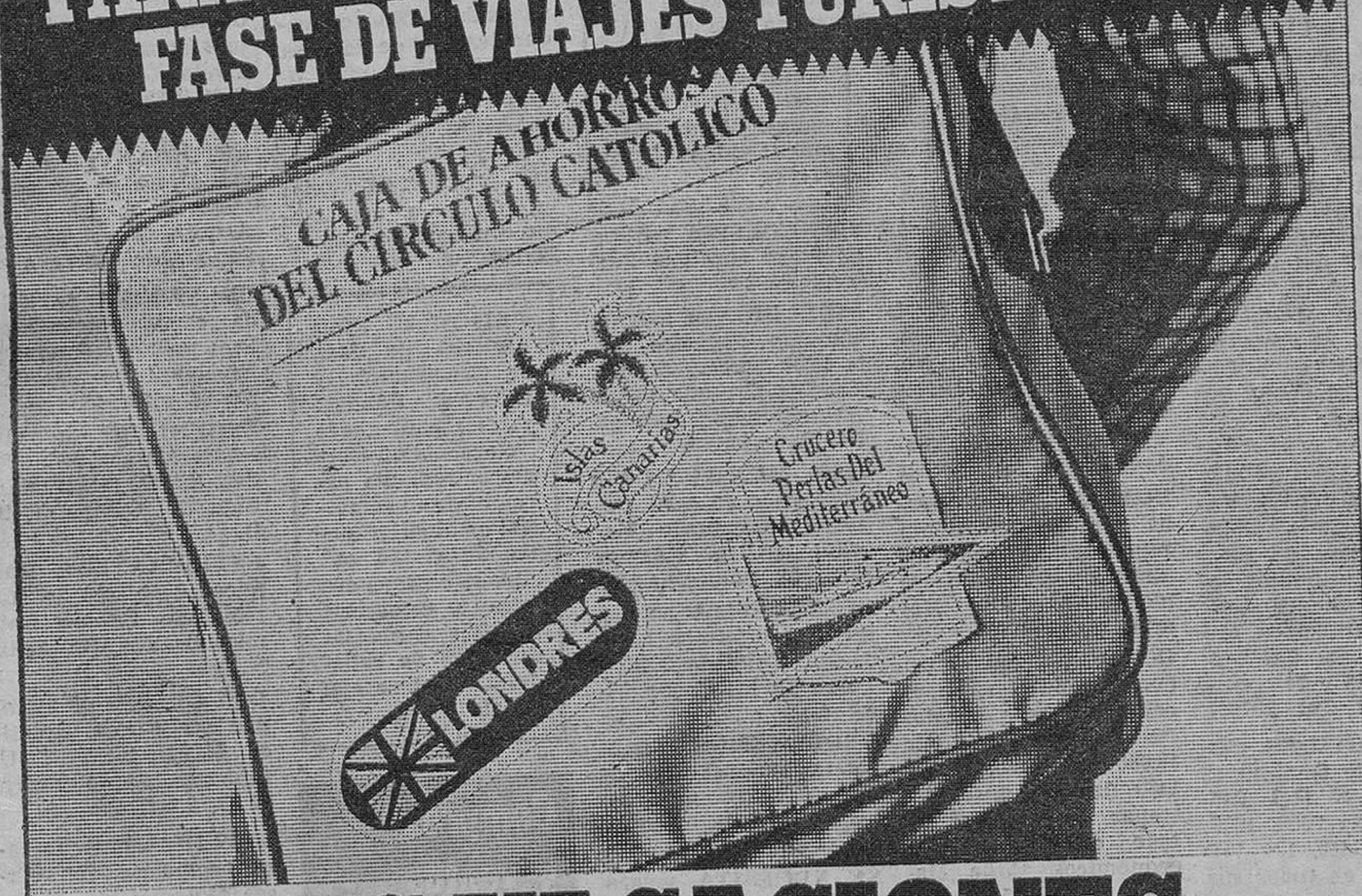

SUS VACACIONES GRATIS CON LA CAJA DEL CIRCULO

La Caja de Ahorros del Círculo Católico, sortea entre sus clientes ahorradores, unas magníficas vacaciones gratis a Londres, Canarias y un fabuloso Crucero por las Perlas del Mediterráneo. Estos viajes se celebrarán en dos fases: Agosto y Septiembre.

Infórmese en cualquiera de nuestras oficinas sobre las bases de participación en este Sorteo de Viajes Turísticos.

Viajes en Agosto y Septiembre

CAJA DE AHORROS DEL CIRCULO CATOLICO

SE GASTARON MAS DE 2.000 MILLONES EN LAS ELECCIONES

Madrid (Efe).— La Unión de Centro Democrático gastó casi 683 millones de pesetas durante la campaña electoral del 15 de Junio de 1977, lo que supone, aproximadamente, la tercera parte del capital total invertido en el proceso, según los datos de que dispone la Junta Electoral Central.

Los datos son publicados hoy en el «Boletín Oficial del Estado» y suponen un total de 2.090,9 millones de pesetas. La U.C.D., con 682,9 millones, ocupa el primer lugar en cuanto a gastos generales electorales.

A continuación, por volumen de inversiones electorales, figuran Alianza Popular, con 583,1 millones (25,7 por 100); P.S.O.E., con 297,9 millones (14,2 por 100); P.C.E., con 108,1 millones y el equipo de la Democracia Cristiana, que gastó 60,6 millones de pesetas.

Por encima de los 40 millones figuran «Pacte Democratic per Catalunya» (53,7); «Convivencia catalana», A.P. 53,4); «Unio del Centre i la Democracia Cristiana de Catalunya» (48) y «Socialistes de Catalunya» (PSC-PSOE), con 40,5 millones de pesetas.

Todas las entidades políticas que participaron en las elecciones, han rendido ya cuentas a la Junta Electoral Central, a excepción del Movimiento Socialista, Partido Liberal Independiente y Unión Regional Andaluza. A las tres organizaciones, previo el oportuno expediente, les impuso en su momento la Junta la sanción correspondiente.

Por otra parte y debido a las diferencias existentes en la contabilidad presentada, no se han podido determinar las cifras correspondientes a Acción Nacionalista Vasca, Frente Democrático de Izquierdas, Partido Proverista, Partido Socialista Democrático Español y Reforma Social Española.

COOPERMATIC elimina las moscas de su establecimiento o industria

Instale un Coopermatic, el activador electro-automático de aerosoles que pulveriza insecticida o ambientador, a intervalos regulares, con capacidad de graduación hasta 170 m³.
El insecticida especial para Coopermatic no es tóxico, puede usarse en presencia de personas y alimentos.

Coopermatic, la barrera contra las moscas

COOPER-ZELTIA, S.A.
DIVISION QUIMICOS

DISTRIBUIDOR:
D. Javier Moreno Benito
Avda. Reyes Católicos, 55-9.º - dcha. Tel. 22 06 14
BURGOS

M.E.C.D. 2017

anuncios por PALABRAS

Estos anuncios se reciben en nuestra Administración (Calle San Pedro Cardeña, 34, teléfono 207148) y Delegación (Vitoria, 13), de NUEVE Y MEDIA de la mañana a UNA de la tarde y CUATRO A SEIS de la tarde, así como en todas las Agencias de Publicidad. — PRECIO: CINCUENTA pesetas hasta diez palabras. Cada palabra más, CINCO pesetas.

Alquileres

ALQUILO máquinas escribir «Crespo». Plaza Alonso Martínez, 7. Teléfono 200520.

SE ALQUILA Julio, Agosto y Septiembre, piso amueblado todo confort, muy céntrico. Teléfono 226431.

RITORT.— Alquila en explotación negocio hostelería ideal para familia. Fianza - Renta baja Reyes Católicos, 4.

ALQUILO o vendo bares inmejorable marcha negocio, diversas zonas. Santos. Julio Sáez de la Hoya 8 6.º 5.

ALQUILO entreplanta comercial calle Madrid, 28 1.º Izqda.

RITORT alquila piso amueblado con todos los servicios, zona Gamonal. Reyes Católicos, núm. 4.

RITORT alquila piso de lujo con garaje. Pza. Cruzada. Reyes Católicos, 4.

NECESITO piso en alquiler, no importa situación. Teléf. 220616.

SE ALQUILA piso amueblado con comodidades. Telf. 221919.

NECESITO local en alquiler para granja de conejos, de 200 a 500 m.² Tlf. 227566 y 217227

ALQUILAMOS piso Gamonal sin muebles. Vitoria. 175-1.º F.

ALQUILAMOS piso sin muebles céntrico, 250 m.² Moneda, 13.

ALQUILO piso amueblado en Briviesca. Telf. 225354 y 204406.

ALQUILO piso lujo amueblado, 4 habitaciones, dos cuartos de baño, salón, calefacción y agua caliente central. Telf. 215993.

NECESITO piso en alquiler sin muebles, razón: Telf. 200128, horas oficina.

RITORT alquila piso el mes de Agosto y Septiembre, amueblado. Reyes Católicos, 4.

EJECUTIVO de importante empresa precisa piso en alquiler, 5 habitaciones. Servicios centrales y garaje. Garantizadas buenas referencias e inmejorable moralidad. Escribir al apartado n.º 225 de Valladolid. Referencia Piso.

ALQUILO o vendo piso con muebles y calefacción central. Telf. 218214.

ALQUILO piso temporada verano. C/. Trinas, 10-4.º drcha.

ALQUILO piso amueblado por temporada verano. Telf. 215114.

EN SANTANDER vendo piso amueblado, zona Sardinero. Barato. Telf. Aranda 500417 Salas, 380865.

Automóviles y accesorios

COMPRAMOS coches accidentados y para desguace Teléf 208426

EUROCASION. R-12 3 meses garantía.

EUROCASION 132 - 1.800 impecable. 6 meses garantía

EN EUROCASION encontrará todo tipo de vehículos de ocasión, revisados y garantizados.

AVIA 3.500 carnet 2.ª; Avia 2.500; Avia 1.250 y varios más Ruera. Vitoria. 19

ANTES DE COMPRAR su vehículo de ocasión, véalos y compruébelos sin compromiso en Automóviles Ducar. Casa la Vega. 15 Todas marcas.

EUROCASION Oportunidad C-8 60.000 Ptas Garantizado Facilidades

EUROCASION G.S. Club 3 meses garantía

TRACTORES de ocasión, revisados, magníficos precios, facilidades de pago. «Auto Burgos S.A.» Avenida del Cid, 72. Teléfono 220350.

ALQUILER sin conductor, coches nuevos todas las marcas. «Servi-Auto» Sanjurjo, 9. Teléfono 222715.

FUNDAS para su coche, confección y montaje en el día. Arahuetes. San Isidro, 13. Teléfono 207327

AUTOMOVILES PEDROSA. Compra - venta de toda clase de automóviles Stock mínimo, ciento cincuenta vehículos para que usted pueda elegir Garantizados. Facilidades hasta 24 meses. Teléfonos 220047 y 227767.

EUROCASION Oportunidad 2 CV 30.000 pesetas.

MERCADO NACIONAL OCASION. Vehículos usados todas las marcas tipos Revisados, garantizados. Facilidades Visítenos en Autovicán» Sábados abierto

EUROCASION, G-S Club, familiar, 6 meses garantía.

EUROCASION, R-7, 6 meses garantía.

EUROCASION R-5. 3 meses garantía.

EUROCASION Simca 1.200. Varios. 6 y 3 meses garantía

EUROCASION Varios Dyan-6. C-8 y C-8 F. 6 y 3 meses garantía.

EUROCASION Trabado, S. L., Carretera Madrid Km. 234 Teléfono 200542

AUTOCID S. A. concesionario de Ford España, S. A. Compre su coche usado con un mínimo de garantía Nosotros le ofrecemos toda la gama nacional Revisados garantizados mediante contrato y las facilidades de pago que usted necesite. Visítenos en Vitoria 54 Teléf 224854 Nuestra seriedad es garantía

VENDO coches Renault 8 y Seat 1.430. ver en Tesorera, 4.

AITOR.— Recomienda, al comprar coche usado, visite sección Venta Ocasión; encontrará coche usado barato, revisado, garantía. Facilidades Madrid 69.

DUCAR. Automóviles vend. las mejores marcas a mejores precios. Facilidades Tel 229107

AUTOMOVILES GAMONAL, vende R-5, GTL, R-7, R-12 S, R-12 familiar, 4-L, 4-F, R-6. Seats 600, 850, 124 127, 1430, 1600, 1800, 132; Simcas 900, 1000, 1200-LS, 1200-E. Citroens C-8, Dyane 6, 2 CV G. Furgonetas. Minis 1000, 850 varios modelos más Facilidades Garantizados. Mínima entrada Pedro Alfaro 2 y Vitoria 235.

EUROCASION Oportunidad R-8. 75.000 pesetas.

AITOR. - Vende turismos de todas las marcas, matrículas altas, revisados. Facilidades. Garantía. Tenemos cantidad para elegir Madrid. 69.

VENDO coche deportivo prototipo Fiat Zagato GT-125 importación. Teléfonos 229141 o 227283

AUTOMOVILES Vidal. Compra venta automóviles Vendemos toda clase de automóviles usados, totalmente revisados. Facilidades hasta 18 meses Compramos su coche usado y se lo pagamos al contado. Madrid 91 Teléfono 203461

COMPRA-VENTA autos Santacruz. ¡Gangas! Vean exposición. Varios autos 127 todos semiestrenos; R-12, Simca 1.200, Seat 1430 Lu, G.S. 1500, normales, emifaro Visítenos Disponemos del coche que usted desee. Informes calle Santacruz, número 27 Teléf 212424

AUTOMOVILES VARONA. Compra venta de toda clase de automóviles y vehículos comerciales, hasta 3.500 kilos Garantizados. Mínima entrada. Facilidades 6, 12, 18 y 24 meses. Madrid 22 Tel. 207087

AUTOMOVILES PEDRO, vende Renault 12 T-S; R-12-N, R-7, R-5 R-8; Simcas 1200, 1000, 900; Seats 1430, 124, 127 850 600-E, en todas sus series, revisados de mecánica chapa y pintura, garantía firmada, facilidades de pago. Barriada Illera calle C, número 7 Segunda parada de autobús. Abierto incluso sábados tarde.

GRANDMONTAGNE 22. vende R-5 R-6, R-8, R-12 Seat 600-E, 850, 127, 124 1430, 1.600 FU Citroen Diane C-8, GS, Simca 1.000, 1.200, 1.200 ranchera, todos ellos completamente revisados; garantía firmada; facilidades. Abierto todos los días incluso sábados hasta las nueve. Calle Francisco Grandmontagne núm 22

AUTOMOVILES González vende R-5 R-8 R-12 Seat 600, 124, 1430, sport-1.800 Todos como nuevos, garantizados facilidades Teléfono permanente núm 218426

VENDO Seat 124-D, impecable Telf. 218426.

AUTOMOVILES 200.— (Garaje 200). Nosotros seleccionamos lo mejor del mercado y ofrecemos 50 vehículos para elegir: Ford-Fiesta, Citroen Mehari, Dodge Diesel R-12 R-5 GTL, R-5 R-6, R-8 4-L, 1430 familiar 1430, 124, 127, 850 600-E 600-D, 1.200, 1.000 900. G.S. Garantía firmada mano de obra y materiales Vitoria, 200 Teléfono 22 07 33. Nuestro lema es garantía y servicio.

VENDO Renault 8 matrícula A. Francisco Grandmontagne, 18-9.º B. Telf 217984.

ALQUILER sin conductor, Flen-Auto, Avenida General Vigón, Edificio Otamendi. Telf. 223803

SE VENDE moto BMW. 250 c.c., en impecable estado. Telf. 204892.

SE VENDE coche Chysler 2 litros automático de 2 años y medio estado como nuevo. Razón Tel. 204369. mañanas.

VENDO Jeep Viasa, buen uso. Económico. Telf 201919.

VENDO 600-D 22.500 Ptas. Calle Vitoria, 180, 9.º B.

SE VENDE R-5, R-12, 124 y MG. Informes: Plaza Mayor. Subterráneo.

SE VENDE Seat 600-D moto y bicicleta nueva precio económico. C/. San Pedro Cardeña, 66 entresuelo. Preguntar por Pascual.

VENDO 600 buen estado, a toda prueba, económico. Llamar Telf. 226660.

SE VENDE Seat 600-L estado y precio interesantes. Boutique del Automóvil. Huerto del Rey 10. 200076.

VENDO Dauphine barato y 600. Telf. 220381.

OCASION. Vendo Dyane 6 motor a estrenar reparado de chapa y pintura, en estado inmejorable. Calle Madrid, 69. 203115.

OCASION. Vendo 1430, Diesel, 5 puertas, impecable, 124-D, motor Perkins, 108 13 CV sólo 10.000 kilómetros y otro 1430 Diesel motor a estrenar, como nuevo de todo, a precios muy económicos. Calle Madrid, 69. 203115.

OCASION. De particular, vendo motor Perkins a estrenar con todos los acoplamientos. Calle Madrid, 69. 204002

VENDO Citroen 8 en muy buenas condiciones Telf. 229218.

SE VENDE Land Rover, carga 1.500, con caja, recién reparado. Taller de chapa. Villímar.

OCASION, liquidamos por vacaciones R-5 y R-8, Citroen C-8 familiar; Seat 600-E, Simca 1.200, sport 1.800 y Mini 850, grandes rebajas Garaje Arnaiz. Legión Española 6. 208768.

SE VENDE «850» barato. Llamar al Tlf. 214881

SE VENDE Bultaco Metralla MK-2, matrícula LO-1111-B. Telf. 215445.

VENDO 600 buen estado. Interesados dirigirse a C/. Puebla, 9-2.º

VENDO 600. Teléfono 208360.

AUTOMOVILES CARRO. Compra venta de toda clase de automóviles, vende varios Seat 132 gasoil y gasolina, 131, Sport 1.800 y 1.600, FU-1.600 1.430, 124 LS, 124 D, 127, 133, 850 especial y normal, 600 E y D. Varios Renault R-12-S, R-12 N, R-5, R-6, R-8 TS, R-8, 4 L Super, 4 F, varios Chrysler 180, Simcas 1.200 S, 1.200 GLE, 1.200 LS, Simcas 1.000 especial, 1.000 GT, 900 especial, 900-N, Citroen varios GS, Palas GS, Break, C-8, Dinan Diane 6, AK-400, Austin varios Austin Victoria, MG 1.300, Morris 1.300, Mini 1.000, Mini 850, varios Alfa Romeo F-108, DKW, Land Rover 109, Dodge 3/4 grúa y 70 automóviles más. Precios favorables, grandes facilidades de pago, seis, meses de garantía. San Pedro Cardeña, n.º 90. Telf. 210811.

VENDO 850 económico Telf. 208360.

Colocaciones

NECESITAMOS ayudante cocina Restaurante Mesón del Cid Plaza Santa María (SEAF-PPO 5 971)

NAVARRA de construcciones necesita oficiales 1.ª encofradores. Presentarse en Obra Polideportivo Municipal Junto Piscinas. (SEAF-PPO 6145)

SE NECESITA asistenta. Plaza Rey San Fernando 3-2.º

DIRECCIONES mano o máquina Pagamos hasta 1.000 pesetas diarias Escribir Cruzada Verde Internacional Balmes 246 Barcelona-6

30.000 MENSUALES trabajando en casa Pagamos al contado Escribir «Alba» Enamorados, 23 Barcelona—13

SE NECESITA chica fija, con informes, buen sueldo. Teléfono 204527. Paseo de los Cubos, 31. 5.º A.

PROPONEMOS trabajo casero manual Direcciones. 30.000 mensuales. Publirenta. Alboraya (Valencia).

SE NECESITA señora de 40 a 55 años o chica mayor para atender a dos señoras, interna, sueldo a convenir. Telf. 207802.

SE NECESITA muchacha sepa cocina que no sea estudiante, de 9 a 4,30. Espolón, 28 habitación 5.

ATENCION. Queremos ofrecerle un puesto de trabajo en nuestra empresa comercial. 6 personas (ambos sexos) También hay plazas pasa Bilbao con los gastos pagados. Venga a vernos al Hotel Fernán González, mañana lunes, de 10 a 1 y de 4 a 7,30 Sr. Escudero.

SE NECESITA chica para bar Gonvarri buen sueldo. Informes Bar Gonvarri. Fco. Grandmontagne 23 Teléfono 220013.

SI TIENE tiempo libre puede ocuparlo ahora. Necesitamos 5 personas de 21 a 36 años para nuestro departamento de promoción y desarrollo comercial. No es un trabajo más. Ganancias del orden de 35.000 Ptas. Se valorarán: nivel cultural, desenvoltura y sentido de autosuperación. Interesados llamar al Telf 200129. Para concertar entrevista de selección y conocimiento mutuo con el Sr. García. Abstenerse personas realmente no interesadas. Seaf-PPO 6116

SE PRECISA jefe de equipo, coche propio, grandes posibilidades, comisionado. Informes Telf. 211905 SEAF-PPO 6250

SE NECESITA interina para cuidar niños y labores de casa. Telf. 229524 ó 228846.

ASISTENTA por horas, lunes, miércoles y viernes, inútil sin informes. Avda. del Vena, K-4, 5.º B. Edificio Medellín.

SE NECESITA chica de 9 de la mañana a 6 de la tarde. C/. Trinidad, 8-6.º izda.

SE NECESITA chica fija. Llamar 208160.

SE NECESITA asistenta. Melchor Prieto, 16 1.º H.

SE OFRECE chica para cuidar niños o ayudar trabajo de la casa. Telf. 204078.

CHICA fija se necesita. Avda. del Cid, 10-5.º D.

SE NECESITA chica interna para matrimonio con un niño. Llamar 229755.

PRIMERA firma nacional de Mat. de Construcción y Obras Públicas precisa para nueva Delegación en Burgos entreplanta para oficina comercial en alquiler entre 70 y 100 m.² situada en zona céntrica o comercial. Escribir al apartado n.º 225 de Valladolid. Referencia: Local.

Compras y ventas

ESTANTERIAS metálicas Dexion, montaje inmediato Ruera Vitoria 19 Telf 203837

FILATELIA el Cid sellos, monedas abonos material filatélico numismático Calzadas 6

VENDO criadoras para pollos y jaulas de primera edad. Guitiérrez Villalbilla de Burgos.

VENDO lavabo inodoro grifos, dos ventanas de madera completas, todo nuevo. Avda. del Cid 37-8.º C. Telf. 227109.

VENDO colmenar barato, adecuado para edificación en el campo. Tlf. 206958.

Enseñanzas

LATIN, Letras, BUP. EGB. Telf 211036.

INLINGUA Preparación exámenes Inglés, Francés Plaza Alonso Martínez 7 Tel 206851.

LATIN Griego clases particulares de BUP. COU Facultad Valladolid 2 8.º D 204981

CURSILLOS intensivos. Auxiliares administrativos Secretariado Banca Cajas de Ahorros, oposiciones varias graduado escolar E.G.B., B.U.P., idiomas Academia Centro Laín Calvo 4 Concepción 28

APAREJADORES, Obras Públicas cursillo intensivo. Academia Técnica Vitoria 19 4.º.

SELECTIVO Ciencias, Matemáticas, Física y Química intensivo Academia Técnica Vitoria. 19 4.º

MECANOGRAFIA controlada Taquigrafía método Martiniano individualizado por fichas Rendimiento según interés y dedicación Rápido y eficaz Garantía. Experiencia Academia Centro

ENSEÑANZA garantizada 60 por 100 aprobados Graduado escolar EGB. BUP. COU Reválida 6.º Letras (Latín - Griego) Ciencias Para cualquier nivel Información, teléfonos 217910 - 202917

GRUPO profesores, damos clases todos los niveles. Información, Telf 226207 o San Francisco 31-4.º C.

ESTUDIANTE de arquetectura da clases de materias de primero de Arquitectura Técnica. Santa Cruz 26-8.º A

PROFESORA de EGB da clases particulares. Preparación Graduado Escolar. Informes: Telf. 204486 y 207942.

INGENIERO da clases de Matemáticas, Física, B.U.P. C.O.U Martínez del Campo, 11-2.º D.

ESTUDIANTE de Químicas da clases de Matemáticas, Física y Química hasta COU. Avda. Madrid 5-6.º D.

DOY CLASES de Matemáticas, Física, Química, E.G.B. B.U.P. COU, informes Santa Clara, 57 D. 2.º Drcha.

ESTUDIANTES tercero Ingeniería dan clases Matemáticas Física Química a BUP Telf. 227666.

MATEMATICAS. Grupos reducidos, excelentes resultados. Sanjurjo, 9-1.º derecha. 205839

ESTUDIANTES ingeniero clases de BUP y COU. Telf. 200517.

INGLES. Licenciado da clases particulares. Experiencia. Grupos reducidos. Telf. 208883.

LICENCIADO da clases de Inglés. Telf. 201063.

INGENIERO da Matemáticas, Física, Química, BUP, COU, Politécnico. Experiencia. Telf. 226026.

Fincas

SE VENDEN naves industriales en carretera Madrid Informes Construcciones Serrano Calle Legión Española Telf 201543

M.E.C.D. 2017

SUCESOS

Nueva Delhi (Unión India). — Unas 20 personas han perecido ahogadas, a causa de las inundaciones de centenares de pueblos que se han visto afectados por los desbordamientos de los ríos más importantes del Estado de Uttar Pradesh, en el Norte de la India.

La mayor parte de las víctimas fueron arrastradas por las aguas o quedaron etnerradas debajo de los escombros de sus casas derrumbadas por la riada.

Las inundaciones, seguidas de lluvias torrenciales de la estación de Los Monzones, han destruído alrededor de un millar de casas en unos 150 pueblos e inundaron unas 40.000 hectáreas de cultivos en el distrito de Deoria.

Unas 550.000 personas residentes en 1.200 pueblos de la zona occidental del Estado de Uttar Pradesh también fueron afectadas por las riadas.

El Gobierno Central de Nueva Delhi ha concedido un préstamo de 25 millones de rupias al Gobierno del Estado de Uttar Pradesh para facilitar socorros

EL VIERNES PROBABLE CONSEJO DE MINISTROS

Madrid (Efe).— Es probable que el Consejo de ministros se celebre el próximo viernes día 21 según se ha manifestado a «Efe» en fuentes dignas de crédito.

Con el fin de preparar el orden del día de este Consejo, mañana, bajo la presidencia de José Manuel Otero Novas, ministro de la Presidencia, se reunirá la Comisión general de Subsecretarios.

INCENDIO DE UN HOSPITAL

Córdoba (Logos). — Al atardecer de hoy, se ha declarado un incendio en el Hospital General Clínico «Francisco Franco», que afectó principalmente a la cafetería y a algún departamento de administración, lo que provocó las consiguientes escenas de pánico entre los enfermos allí recluídos. Tras la intervención de los servicios de bomberos, el fuego quedó sofocado. Se desconocen las causas del siniestro.

DETENIDOS CUANDO INTENTABAN ATRACAR UNA ENTIDAD BANCARIA

Madrid (Logos).— Dos individuos han sido detenidos esta mañana cuando intentaban atracar una sucursal de la Caja de Ahorros. En las dependencias policiales fueron identificados como Félix Bustillo Rana y Alfonso Utrilla Reguera, con antecedentes como delincuentes común y habitual. A ambos se les supoen autores de varios hechos delictivos.

En el automóvil que utilizaron los detenidos se encontró una pistola marca «Star» calibre nueve milímetros Parabellun, con cinco balas, que había sido robada junto con el automóvil a un miembro de la Guardia Civil.

EL ACCIDENTE FUE DEBIDO A EXCESO DE VELOCIDAD

Méjico. — El exceso de velocidad pudo ser la causa del accidente que el domingo pasado provocó la puerte de 14 personas, y heridas a otras 140, al hacer explosión un camión-cisterna que transportaba gas, tras una colisión múltiple, informó ayer extraoficialmente la Policía.

Según un periódico, el número de muertos podría elevarse a 40, pero un portavoz del hospital donde se atiende a los heridos, aseguró que sólo dos de ellos se hallan en peligro de muerte, al tener quemaduras que afectan a más del 60 por ciento de la superficie del cuerpo.

La Procuraduría General de la República, que abrió una investigación, anunció por su parte que hará público en el plazo de veinte días un veredicto sobre daños y responsabilidades sobre el accidente que ocurrió a unos 90 kilómetros al Norte de la capital mejicana.

INCENDIO FORESTAL

Córdoba (Logos). — Hoy se ha declarado un incendio forestal en las estribaciones de la Sierra de Córdoba, que ha afectado a unas 160 hactáreas, de ellas, quince repobladas. En la extinción del fuego, que quedó sofocado a primeras horas de la noche, intervinieron los servicios de bomberos municipales, provinciales, de ICONA, Guardia Civil y unidades del Ejército y Policía Armada.

Desde el primer momento acudieron al lugar del siniestro las autoridades cordobesas. Se ignoran las causas del incendio aunque es posible que obedecieran a la propagación de una lumbre encendida por un grupo de personas para guisar la comida de una excursión campestre. Los daños causados se estiman como muy importantes.

Papelería FAGRA

FOTOCOPIAS EN EL ACTO

Vitoria, 13 Teléfono 20 28 52 BURGOS

anuncios por PALABRAS

Estos anuncios se reciben en nuestra Administración (Calle San Pedro Cardeña, 34, teléfono 207148) y Delegación (Vitoria, 13), de NUEVE Y MEDIA de la mañana a UNA de la tarde y CUATRO A SEIS de la tarde, así como en todas las Agencias de Publicidad. — PRECIO: CINCUENTA pesetas hasta diez palabras. Cada palabra más, CINCO pesetas.

PISO seis habitaciones, gran salón tres baños, dos plazas garaje Zona residencial Bernabé Espolón 22

PISOS se venden en Gamonal calle Vitoria 4 habitaciones calefacción central Precio interesante Informes Avda del Vena 9 entreplanta

VIVIENDAS protegidas calefacción central 3 dormitorios salón terraza servicios Junto E G B y guardería zona Urbecasa C/ Trujillo Informes obra Ctra Poza Frente Bodegas Cándido)

VENDESE mejor sitio polígono Gamonal espléndida nave 1.000 m² Facilidades Teléfono (983) 231471 de 9 10 mañana

SANTOS Piso General Mola servicios centrales plaza garaje Muy barato

SANTOS. Locales Gamonal desde 80 m² a 1.000 m² Precios de ganga

SANTOS Pisos zona Vadillos con calefacción grande o pequeño urge vender

SE VENDE piso cuatro habitaciones y cocina, todo exterior 3.000.000; pago al contado Calle Lavaderos núm 1 Razón teléfono 218761

SE VENDE piso calle Madrid 64 5.º A

PARTICULAR vende piso estrenar Avenida Vena 4 habitaciones, salón 2 baños 2 terrazas, cocina servicios centrales Teléf 228272

VENDO piso pequeño; viejo pero totalmente reformado informes: Telf 225921, llamar de 4 a 3.

COMPRO nave industrial con instalaciones Telf 220156

SANTOS Agencia Inmobiliaria. Julio Sáez de la Hoya 8-6.º-5.

SANTOS precioso piso Cardenal Benlloch, 115 m.² Calefacción individual Facilidades.

SANTOS en Briviesca pleno centro vendo magníficos pisos terminación inmediata.

SANTOS locales Reyes Católicos Legión Española 1.000 m.² C/San Bruno Avda del Cid, Briviesca San Pedro de la Fuente, Pedro Alfaro, distintas dimensiones consúltenos.

SANTOS piso Reyes Católicos, muy amplio, con plaza garaje Informese precio.

SANTOS pisos distintas zonas C/Vitoria, 4 y 5 habitaciones con servicios centrales o sin ellos.

SANTOS pisos en la mejor zona de Burgos, 5 habitaciones, 2 baños, servicios centrales

SE VENDE piso amueblado, llamar Teléfono 217828

VENDO piso, calefacción central exterior. Vitoria n.º 142-4.º B. Verlo mañanas.

SE VENDE piso a estrenar, 5 habitaciones, Hall y 2 cuartos de baño calefacción central y agua caliente Todo exterior Telf 221867

VENDO piso Alhóndiga n.º 1, 6.º (de 11 a 1 y de 4 a 8,30)

VENDO piso 86 m.², calefacción individual Vitoria 198 Razón Sr Lobato Telf 720708. Palencia.

RITORT vende su piso con rapidez, al contado. Reyes Católicos 4.

RITORT no anuncia todos los pisos que tiene en venta. Visíteme, le informaré. Tengo en todas las zonas. Reyes Católicos 4.

RITORT vende piso en Eladio Perlado totalmente exterior. Reyes Católicos, 4.

RITORT vende piso todo reformado, Nuevo. Pza. Lavaderos, facilidades.

RITORT vende pisos principio calle Vitoria, decorados. Infórmese. Reyes Católicos. 4.

RITORT vende piso dos habitaciones, amueblado, céntrico. Ptas. 1.300.000.

RITORT vende pisos centro Gamonal a estrenar, de todos los precios.

RITORT tiene pisos lujo en General Mola, Beyre, Vena, Vigón, con garaje.

RITORT vende piso muy barato, zona Gamonal, calefacción, 4 habitaciones.

RITORT vende piso piso amueblado, teléfono, calefacción central, principio Gamonal

SE VENDE casa de pueblo grande en condiciones para dos familias. Telf 216487

VENDO piso soleado 4 habitaciones. Benedictinas, 7-5.º A.

SE VENDE piso en 2.ª plaza particular San Juan de Ortega 1-4.º B calefacción central y parquet Telf. 226697

SE VENDEN fincas en San Medel apropiadas para chalet. Informes Telf 223164

LOCALES Prigo. — Jesús María Ordoño. San Juan, Santa Clara, Padre Salaverri.

PRIGO. Pisos económicos Fuentecillas. San Pedro San Felices.

PRIGO Pisos. Lealtad, Romancero, Nueva Av. Madrid cuatro habitaciones.

PRIGO pisos. Avenida Cid, dos pisos, cuatro habitaciones servicios centrales.

PRIGO pisos. Clunia, cuatro habitaciones, dos baños, servicios centrales, terraza

PRIGO pisos: Reyes Católicos, cuatro habitaciones, dos baños, servicios centrales, parquet exterior.

PRIGO pisos. Valentín Jalón, cinco dormitorios, salón, servicios centrale. trstero.

PRIGO pisos. Alhóndiga, dos pisos, exteriores cuatro habitaciones calefacción.

PRIGO pisos Gamonal: varias zonas, precios distribuciones.

PRIGO pisos. San Pablo cinco habitaciones, calefacción, parquet exteror, trastero.

VENDO piso C/. Amaya n.º 2. Informes Telf. 215535.

POR TRASLADO vende piso a estrenar Emperador 34, 3 habitaciones, salón, 2 aseos, cocina, servicios centrales. Telf. 203764

APARTAMENTO tres habitaciones interiores, vendo céntrico. Teléfono 202594.

DIRECTAMENTE apartamento lujo mejor zona Costa del Sol .33 18 76 Madrid

VENDO piso 4 habitaciones, calefacción central, con o sin muebles. Calle Vitoria 170-6.º B

CASA dos plantas con huerta, garaje, frutales, gallineros, pozo, frente dos calles. Calefacción Totalmente decorada interior - exteriormente. Vendo dentro ciudad Burgos. Informes 226153.

SE VENDE piso céntrico, servicios centrales, plaza garaje. Telf. 207168.

SE VENDE piso. Gamonal, carretera Poza, 10. Avisos Bar Ibeas, de 12 a 1 y 6 a 7.

VENDO piso C/. Vitoria, cines Gamonal. Llamar Telf 227020.

VENDO piso Paseo Isla, 7-8.º C. Telf. 204232.

SE VENDE local en la Bda. Urbecasa, n.º 6 bajo. De 65 a 112 metros. Razón panadería.

RITORT vende casas en pueblos cercanos a Burgos, Villayerno, Atapuerca, Reyes Católicos, 4.

RITORT vende piso muy barato, 5 habitaciones, exterior, zona Alfareros.

EN MEDINA de Pomar vendo chalet a esternar. Tlf. 224788.

PARCELA urbanizable 4.000 metros vendo en Ubierna. Informes: Tlf. 203129

VENDO parcelas con agua luz. También 15 hectáreas cultivo En Santa Olalla de Bureba Información, Gloria Arnaiz y Telf. 976-881022.

VENDO casa de pueblo pequeña. Telf. 218214.

VENDO piso cuatro habitaciones, dos cuartos baño, calefacción central. Entrada dos millones. Resto a convenir. Telf 227100.

ENTREPLANTA Avda del Vena, 60 m.² calefacción central y servicios. Se alquila para oficina. Teléf. 200279.

VENDO piso 5 habitaciones, 2 servicios, garaje. Doña Berenguela, 222410.

POR TRASLADO se vende piso seminuevo en Avda. Reyes Católicos. Edificio América, 8.º C. Informes en el mismo.

Ganados y aperos

COSECHADORAS Braud nuevas y usadas, totalmente reparadas. Talleres Gallo Villalbilla de Burgos Teléfono 227366 Ext 10

VENDO 10 vacas de leche y 10 novillas, y motor «Campeón» 12 HP gas-oil 180 m de tubo, 5 expresores. Constantino Ortega Mahamud.

SE VENDE vaca pinta, de tercer parto en Pedrosa de Muñó. Tratar con Emeterio López.

SE VENDE una máquina ensacadora-elevadora, grande Saturnino López. Villaldemiro.

VENDO 4 vacas 2 novillos, por no poderlo atender, Santa María del Campo Florentino Ausín García.

SE VENDE una trilladora marca Ajuria n.º 1. Correas trapezoidales, con o sin motor eléctrico, un disco de tres platos, marca Jema y rastro tractor para mies. Villariezo López Porres.

SE VENDEN 9 cerdos de cría. Hospital del Rey, Alfonso VIII n.º 8.

VENDO vaca próxima a parir raza holandesa. Razón: Rufino Tapia. Yudego.

SE VENDE cosechadora Clayson, de 3,40 corte, reparada y con garantía. Razón: Talleres Ramírez, Rey Pastor, 47. Logroño. Tlf. 221285

OCASION. Disponemos de cosechadora John Dere-330 de 3 metros de corte totalmente reparada, otra Massey Ferguson, 3 campañas, modelo 527, 4,20 de corte con cabezal de maíz con 4 hileras. Tavesa Servicios, S.A. C/Amigos del País n.º 3 Tudela (Navarra) Teléfono 948-822239.

SE VENDEN 16 vacas, primero y segundo parto con leche y una próxima a parir. Celada del Camino Flumencio Escudero.

Huéspedes

HABITACION con derecho a cocina. C/. Belorado, 6-4.º 17.

ALQUILO habitación. 207470.

PENSION completa o sólo dormir. Madrid, 36-2.º Izqda.

PISO a compartir se ofrece, a señoritas. Teléf. 223757

PENSION completa. Francisco Sarmiento, n.º 6-1.º E.

Muebles

VENDO dormitorio nuevo, calle Vitoria, 192 7.º D. Para ver: de 11 a 12.

SE VENDE mesa televisor con altavoz. Telf. 223289.

Pérdidas

EXTRAVIO de un perro pastor lobo negro, nueve meses atiende por Toni Se gratificará Cafetería Isla.

PERDIDA cachorro español-bretón, blanco - naranja. Razón: Telf. 223850. Se gratificará.

Televisores

REPARAMOS a domicilio televisores todas marcas «Tele-Orly». Teléfono 224139

RADIO CARACAS. Reparación televisores todas marcas a domicilio. Instalación y reparación antenas colectivas e individuales. Calzadas 13 Tl 221529.

TUDANCA Televisión. Porteros automáticos, antenas colectivas. Reparaciones de televisores garantizadas. Avellanos 4 Telf 205652.

Traspasos

EN PALENCIA en sitio inmejorable se cede en traspaso mesón amueblado Teléfono 988 72 29 65

RITORT — Traspasa negocios rentables en varias zonas Visíteme, informaré Reyes Católicos 4

TRASPASO local 40 metros por cese negocio. Clunia, 4. Informes 204737

TRASPASO local 90 m.² zona céntrica, llamar al 210219 de 4 a 5 tarde.

TRASPASO tienda alimenticia con clientela, a convenir Telf 222078.

Varios

TRONIO Sistemas electrónicos contra robo atraco, detección incendios. A su servicio Teléfono 201207

REPARO puertas-ventanas aluminio y hierro a domicilio. Tel 200321.

SE OFRECEN dos albañiles para reformas o similar Llamar de 2,30 a 5 30 Telf 229529

PISOS acuchillados, barnizados. «Limpiezas Pulidor» Lain Calvo, 7. Teléfono 203699

M.E.C.D. 2017

DEPORTES

EL BURGOS ENTRENA EN VARIOS CAMPOS

Faubel, ligeramente tocado

El Burgos prosigue sus entrenamientos. Esta es la noticia que hoy podemos dar, aunque ella implique escasa novedad, ya que pocos son los que ignoran que el primer club local está efectuando activas sesiones preparatorias.

A fin de no "castigar" el césped de "El Plantío" —que presenta un excelente aspecto— los entrenamientos se vienen desarrollando en Fuentes Blancas y en unas eras del pueblo de Zalduendo, que presentan buenas condiciones a este fin.

Asimismo el Burgos ha realizado gestiones cerca de la Deportiva Militar, a fin de poder utilizar su terreno en algún caso especial y también en la firma de "Firestone" por parte de cuya dirección —al igual que en el año anterior— se han recibido las máximas facilidades. No obstante, en la presente ocasión se ha procedido al resembrado del terreno y a otros trabajos de mejora, lo que hace que, por ahora y hasta más adelante, no se encuentre en condiciones de ser utilizado.

De cualquier forma, los entrenamientos prosiguen sin interrupción y ya tenemos el primer tocado de la temporada, García Faubel, que acusa un golpe que no tiene excesiva importancia, en principio.

Por otro lado hay que decir que entre mañana y pasado, quizá quede resuelto el tema del tercer equipo que habrá de participar en el "Torneo Cid Campeador", para el cual hay dos inscritos: el Burgos, como equipo organizador y el Salamanca.

El viernes se celebrará en Madrid la asamblea plenaria del fútbol, a la que asistirá el presidente del Burgos, como es obligado y natural. A partir de ese día podrá conocerse el calendario de Primera División y todo empezará a adquirir un carácter más concluyente.

ARQUERO

TENIS LOCAL

CAMPEONATO REGIONAL DE CASTILLA LA VIEJA

Han comenzado los partidos de dobles masculinos e individuales femeninos

Han dado comienzo, en las pistas del Club de Tenis de la Ciudad Deportiva Militar General Yagüe las competiciones de dobles masculino e individual femenino correspondientes al Campeonato Regional de Tenis de Castilla la Vieja. Competiciones que prometen ser muy interesantes dado el crecido número de participantes y la probada calidad de los mismos.

Los partidos programados para hoy son los siguientes:

DOBLLES MASCULINO

A las seis de la tarde Masegosa y Roberto contra Alonso y G. Nieto. Fernández y Fernández, contra Linde y E. Santos.

A las siete: Galán y Hernández contra Sanz y García. Tobar y Velasco, contra la pareja vencedora del partido que jugarán Marcos y Rámila contra López y Temiño. Fernández y Miguel contra Cardenal y Barrallo.

A las ocho: Zuazo y Alonso contra Blitz y Menor. Sáez y Moral contra Fournier y Quintanilla. Domingo y Juez contra Erdozain y Loste.

INDIVIDUAL FEMENINO

A las cinco de la tarde: M. Carmen contra Annelie Kent Cristina Sra. de Valles Mañana jueves se disputarán los siguientes partidos:

A las cinco de la tarde: Violeta-Maite Vencedora del partido Cristina-Sra. de Valles contra Charo a las seis: Carmen contra vencedora del partido M. Carmen - Annelie Mamen Sisa Calleja.

EL BOXEADOR PONS CONTINUA EN COMA

Se espera un fatal desenlace

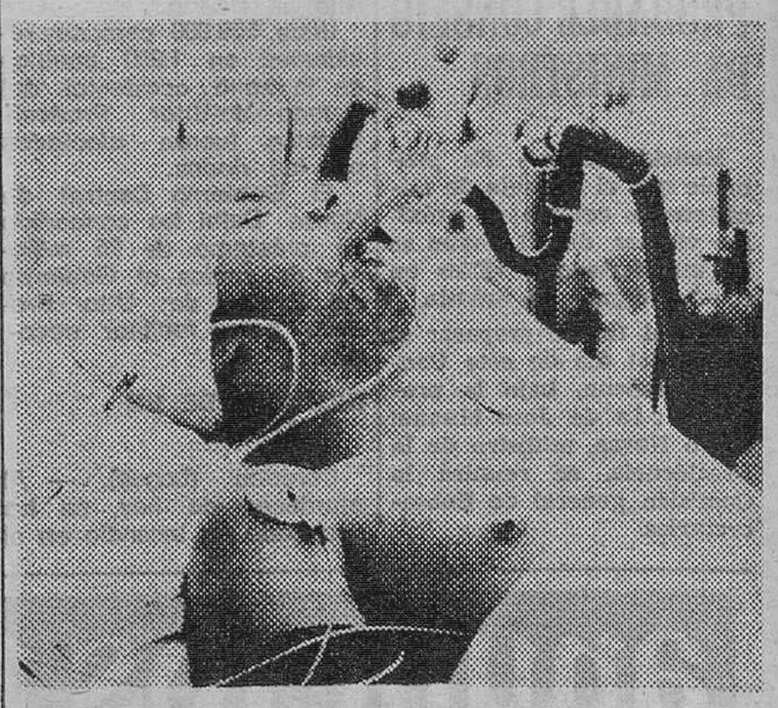

Valencia. — El boxeador aficionado, Pons se encuentra en estado de coma, después del percance que sufrió en una velada disputada en la localidad valenciana de Alcira. Pons se halla internado en el Hospital Clínico de Valencia. — (Telefoto EFE)

Valencia (Efe).— Se teme como inminente el fatal desenlace de la trágica situación en que se encuentra el boxeador Salvador Pons quien sufrió lesiones consideradas como mortales, el pasado jueves, por la noche, en una pelea disputada en la localidad de Alcira.

La dirección del Hospital Clínico ha emitido un comunicado en el que se dice que el paciente Salvador Pons «ha seguido empeorando y deteriorándose las constantes vitales. Presenta apnea, hipotensión, alteraciones del ritmo cardíaco, midriasis bilateral, arreflexia y arreactividad total. Electroencefalograma plano. Pronóstico, muy grave».

PANICO EN BRASIL

El fútbol de este país atraviesa la mayor crisis financiera de su historia

Se cree que Arabia Saudita, no fichará a Rivelino

Río de Janeiro (Efe). — El Fluminense, uno de los más tradicionales clubs de fútbol de Río de Janeiro, entró en pánico hoy cuando llegó la noticia de que Arabia Saudita no pagaría un millón de dólares por el pase de Roberto Rivellino.

La información cayó como una bomba pues se afirmó que el representante del club Nacional de Arabia Saudí ya había firmado el compromiso la semana anterior y que sólo restaban detalles mínimos. Ahora Fluminense aguarda la confirmación de la «mala noticia» con angustia, pues ya «tenía invertido el dinero cobrado por Rivellino», para abonar parte de su deuda, que en total llega a un millón y medio de dólares.

Rivelino, de 32 años y con la carrera casi concluída era considerado un «excelente negocio», que ahora puede frustrarse y ahondar la crisis de Fluminense, al borde de la quiebra.

La situación del Fluminense es análoga a la de otro grande el Flamengo, que puso en subasta pública a su mejor jugador, Zico, con la esperanza que llegue una oferta de Europa o de la propia Arabia Saudita.

Para colmo la transferencia de Dirceu, que resultó el mejor jugador de la selección de Brasil que jugó en Argentina, no se termina de concretar.

Dirceu, que es del Vasco da Gama, recibió ofertas de Italia y de España pero ninguna de ellas se confirmó hasta el momento.

El fútbol de Brasil, pese a su deseo de rematar a sus mejores elementos, para superar la mayor crisis financiera de la historia, no encuentra mercado para colocarlos.

VEHICULOS USADOS

Todas marcas, modelos y precios

FACILIDADES de pago - GARANTIZADOS

Automóviles FER-PE

CALLE EL CARMEN, 8 TELEFONO: 20 30 97

HOY CIERRA *CALZADOS*

SIMÓN

PREPARA LA MEJOR LIQUIDACION

EN SU UNICO ESTABLECIMIENTO ★ MIRANDA, 17

MAÑANA COMIENZA

M.E.C.D. 2017

García Caro, Cerrada, González Amo...

TRES OBREROS DEL ATLETISMO

◇ "Cuando se es internacional, el atleta debe ser profesional, es absurdo y utópico que sea amateur" (Carlos García Caro)

◇ "No sólo estoy en desacuerdo con las estructuras deportivas sino con las generales del país" (González Amo)

◇ "¿Becas...?, la de la Federación es miserable, con eso no se puede vivir" (Fernando Cerrada)

Por José Fco. GARCIA CARIDAD

GONZALEZ AMO — GARCIA CARO — FERNANDO CERRADA

FOTO-FIEL

Señores jueces, cronómetro en mano.

Tres obreros del atletismo van a tomar la salida hacia el récord; la meta no es ni más ni menos que la solución de los problemas del deporte rey por excelencia en la España de hoy

Por la calle número uno corre Carlos García Caro, nueve veces internacional con la selección A, campeón de España de 3.000 m. en pista cubierta y tres veces subcampeón de 5.000.

Por la calle número dos sale Jorge González Amo, hasta hace pocos meses recordman de España de 1.500, olímpico y 19 veces internacional.

Por la calle número tres, Fernando Cerrada, recordman actual de 5.000 y 10.000 metros, campeón de Europa Junior, poseedor de tres records absolutos y medalla de oro en los Juegos del Mediterráneo.

No era el estadio olímpico de Munich ni el de Montreal; estábamos en medio de la naturaleza próximos a la contaminación. Era, señores, la madrileña Casa de Campo un embotellamiento de atletas entrenando. Carlos, Jorge y Fernando se brindaron a contestar mis preguntas, las mismas a cada uno, pero, claro, por separado. El cuestionario es el reflejado a continuación.

Veamos:

1) ¿Cómo está el atletismo español hoy?

2) ¿Por qué esa diferencia entre el atleta español y el extranjero?

3) ¿De quién y qué estímulos o ayudas recibís?

4) ¿Atletismo amateur o atletismo profesional?

5) Futuro del atletismo español.

6) ¿Qué opina de las actuales estructuras deportivas en España?

CARLOS GARCIA CARO

1) El atletismo español hoy ha descendido de nivel con respecto a otros países. En la época de Cavero siguió una continuidad progresiva lenta, después cuando se marchó, el intento de cambio de estructuras trajo consigo un retroceso que ahora De Hoz intenta salvar pese a las limitaciones que existen.

2) Muchos dicen que la diferencia existente es consecuencia de la raza; creo que esto no es cierto porque en juniors somos de los primeros lo que sucede es que al pasar a seniors supone la despreocupación del atleta en cuanto a su porvenir y su trabajo, es decir, no se le apoya por lo que se tiene que buscar por sus medios trabajo para poder vivir mientras en el extranjero, el atleta se le apoya para seguir en pleno rendimiento y así conseguir marcas de nivel mundial.

3) La Federación da becas a los atletas de élite para que puedan vivir durante el tiempo que su rendimiento está a tope; de todos modos las ayudas no son muy cuantiosas si exceptuamos las que se otorgan a figuras. Los clubs, por otra parte, prestan más atención a deportes más espectaculares como el fútbol que es además rentable para sus arcas

4) Yo soy partidario del deporte pero creo que cuando se es internacional el atleta debe ser profesional. Es absurdo, utópico y además no se lleva en ningún sitio, que un internacional sea amateur porque no puede dedicar todo su tiempo a practicar el atletismo.

5) El futuro es negro. Hay que resolver el porvenir económico del atleta y el de su familia; si la distribución de medios fuese mayor, se sacaría más rendimiento del deportista porque la relación medios-rendimiento es directamente proporcional (a más medios, más rendimiento); mientras esto no sea así, no elevaremos el nivel y, por tanto no pasaremos del veinte lugar del mundo que es el que más o menos ocupamos ahora.

6) Estoy en desacuerdo total con las estructuras actuales pero a nivel de Gobierno; creo que la Federación no es la primera responsable de la situación actual del atletismo, ni esta Federación ni la que venga porque no disponemos de medios ni posibilidades para conseguir algo.

Los organismos se deberían preocupar de mentalizar a la gente en la práctica del deporte a nivel de base; si esto se consigue, habremos dado un paso.

GONZALEZ AMO

1) El progreso del atletismo español es ficticio; se progresa en marcas pero en relación con los demás, estamos más atrasados ya que ahora estamos entre los puestos dieciocho y veinte de Europa y hace diez años estábamos entre el doce y el catorce; antes había países como Grecia, Bélgica o Suiza le ganábamos con facilidad y hoy o perdemos o nos las vemos y deseamos para ganar.

2) Existe la idea de que el atletismo español es flojo por raza y porque no estamos bien preparados físicamente. Comparto esta idea reconociendo que el atleta español no es un lanzador de 22 metros en peso pero sí un corredor de 800, 1.500 y fondo a nivel mundial.

Así como en tenis o en golf somos de lo mejor en atletismo, podríamos, a base de mentalización, llegar al deseado nivel. En España salen realmente figuras pero no existe una continuidad, los juniors se pierden al ser seniors por falta de ayudas.

3) El estímulo no es cuestión de los organismos sino de la sociedad.

En muchos casos se han perdido atletas por excesiva ayuda monetaria, cuando la ayuda ha de ser otra, por ejemplo, la seguridad del futuro, del porvenir

Sé de casos en que directivos de la Federación y del Consejo Superior de Deportes en que teniendo empresas no han querido emplear en ellas a los atletas y claro, si éstos no ayudan ¿cómo van a ayudar otros? Tampoco se trata de ayudarle según sus triunfos y medallas ya que el atleta los conseguirá sin necesidad de ellos por el mero hecho de ser deportista.

4) Estoy de acuerdo con el atletismo profesional si con el atleta se hace negocio, es decir, se hace publicidad de empresas, se llenan los estadios. etc.: entonces se podrán pedir tantos por ciento.

5) Decir que cambie esto cuando hay otras cosas por cambiar es ridículo. Creo que hay instalaciones suficientes y están desaprovechadas.

Me niego a la profesionalización del atleta y soy partidario, sin embargo, de la profesionalización del preparador, es decir, que se le asegure todo. Formando un grupo de entrenadores alrededor de uno, saldrían con el tiempo más y más entrenadores para formar un deporte de base y llegar a niveles tales como los de Francia o Italia sin aspirar nunca al de EE.UU., Finlandia o Suecia, deportistas por tradición.

6) No sólo estoy en desacuerdo con las estructuras deportivas sino con las generales del país

Creo que los actuales directivos del Consejo Superior van en contra del atletismo; están perjudicando a los atletas de élite facilitando instalaciones antes exclusivas de los mismos, para otros deportes como voleibol femenino, etc. que no tienen la trayectoria del atletismo y además, no son de base como la natación la gimnasia y el atletismo.

FERNANDO CERRADA

1) Pienso que el atletismo español como cualquier deporte que no sea el fútbol está mal cuidado, en instalaciones, atención al deportista y ayudas.

2) Yo creo que el atleta español hasta la categoría junior es potente y se desprecia después en el paso de junior a senior pues deja de practicar el deporte porque tiene que dedicarse a trabajar o estudiar y a preocuparse de su porvenir.

3) En cuanto a becas, la de la Federación es miserable, con eso no se puede vivir.

Solucionar nuestro futuro es primordial; al atleta hay que decirle: «Estudia o trabaja y dedícate a entrenar porque tienes tu porvenir asegurado».

4) Soy partidario del profesionalismo en todos los deportes; creo que hay que compensar de algún modo, el haber llegado a un nivel internacional pues supone dedicarse varias horas al día a entrenar.

5) Está bastante negro. Hasta que no consigamos lo que han hecho muchos países socialistas, Cuba por ejemplo, en que signifique el deporte algo más dentro del país, no se conseguirá nada; se conseguirá todo lo más una o dos figuras pero no una masa que es lo que en definitiva interesa.

6) Estoy en desacuerdo, todos los años se piensan hacer cosas muy buenas pero no se llevan a la práctica; seguimos año tras año en la misma situación; hace un año dijeron que habría una reestructuración y todavía la estamos esperando. No se hace nada.

Los señores jueces, que al fin y al cabo somos todos nosotros, desde el Gobierno hasta los campesinos perdidos en la montaña, pasando por los directivos de la Federación, decidiremos si estos tres hombres han llegado a la meta y si han batido el récord.

Quizás la próxima vez me encuentre entrevistando a otros obreros del atletismo español en el podium de pro de algún estadio olímpico. Todos lo esperamos ¿no es verdad?

(Fiel, Servicios Especiales de EFE)

NUÑEZ VOLVERA AL ATHLETIC DE BILBAO

Estaba cedido al Gijón

Bilbao (Efe).— El jugador José María Núñez, que había sido cedido por el Athletic de Bilbao al Gijón, será de nuevo jugador rojiblanco.

José María Núñez tiene 26 años, juega indistintamente como lateral izquierdo y derecho y empezó jugando en el Tolosa. Posteriormente fichó por el Guecho y de aquí pasó al Bilbao Athletic de donde fue repescado por el primer equipo bilbaíno.

En el Athletic de Bilbao militó tres temporadas, jugando poco y finalmente fu traspasado al Gijón.

SOCIEDAD COOPERATIVA DE PRODUCCION Y SELECCION DE SEMILLAS SELECTAS

NECESITA

PERITO O INGENIERO TECNICO AGRICOLA

SE DESEA:

—Persona activa y organizada. Vehículo propio. Residencia en Aranda de Duero. Se valorará experiencia en el campo de producción de semillas selectas de cereales.

SE OFRECE:

—Buenas condiciones de trabajo. Sueldo, gastos de viaje e incentivos.

INTERESADOS:

—Dirigirse por escrito detallando curriculum vitae a la Oficina de Empleo de Aranda de Duero.

(SEAF-PPO. Aranda núm. 666)

M.E.C.D. 2017

Con grandes medidas de seguridad

Comenzó el "match del siglo" de ajedrez entre Karpov, actual campeón, y Korchnoi

La primera partida terminó en tablas que fueron aceptadas por el aspirante

Baguio (Filipinas) (EFE). — A las once de esta mañana, hora española, comenzó en esta localidad filipina, a unos 200 kms., al Norte de Manila, lo que algunos califican como «el match del siglo», entre los grandes maestros del ajedrez Anatoly Karpov, soviético y campeón del Mundo, y el aspirante y apátrida Viktor Korchnoi, de origen soviético también, pero exiliado y residente en la ciudad suiza de Argauw.

La primera partida terminó en tablas, en dieciocho movi- por Korchnoi y un desarrollo del juego muy clásico de 2 gran juego muy clásico de dos grandes maestros. que teóricamente pueden estar jugando indefinidamente y que se decidirá por seis victorias para el vencedor, sin que se tomen en consideración las que terminen en tablas, como esta primera de hoy.

Un match que ha vivido unos primeros momentos de guerra de nervios, desde el problema de las banderas hasta el de la butaca que está utilizando Korchnoi. Los soviéticos se negaron a que el aspirante jugará bajo la bandera suiza y la polémica terminó con la decisión de que no hubiera banderas.

Así mismo, dos días antes de que comenzase el match, los soviéticos pidieron que la butaca que Korchnoi se había traído desde Suiza, especialmente diseñada y fabricada para él, fuese desmontada y minuciosamente examinada por rayos equis en un hospital.

Así se hizo, y las ediversas partes de la butaca sufrieron un exhaustivo examen radiográfico, a la búsqueda de algún dispositivo secreto que pudiera alterar a Karpov

Una vez examinada por rayos equis, la butaca fue transportada a un lugar secreto, dónde permaneció bajo fuerte vigilancia hasta el momento de colocarla en el lugar correspondiente a Korchnoi.

Otro problema que ha causado perturbaciones ha sido el juego de figuras a utilizar. A Karpov no le gustaba la cabeza del Rey de sus fichas y Korchnoi estimó que los peones eran demasiado gruesos Se rechazó pues ese juego de figuras y todavía horas antes de iniciarse el match no se sabía que figuras se utilizarían El juego de figuras llegó un cuarto de hora antes de la señalada para comenzar la partida y después de que ambos jugadores le dieran su visto bueno pudo iniciarse el juego Otro incidente se ha producido en el momento de ejecutarse los himnos de ambos jugadores El apátrida Korchnoi hizo que se interpretase el «himno de la alegría», de la novena sinfonía de Bethoven. Karpov exigió que se interpretase el himno nacional de la Unión Soviética, pero por un error de los músicos, lo que interpretaron fue «La Internacional».

El presidente Marcos, que asistió a la ceremonia inaugural, hizo cómo si no se enteraba del error de los músicos y Korchnoi permaneció sentado, como si la cosa no fuera con él.

El presidente de la Federación Filipina de Ajedrez, Federico Moreno, que llegó al local en una silla de ruedas a causa de un reciente accidente que le tiene impedido, pronunció el discurso inaugural con los ojos llenos de lágrimas, emocionado porque, por fin, el match se dispute en territorio filipino.

Una nueva forma de felicidad que no se olvida donar la sangre sin saber a quién va La Hermandad de Donantes sólo sabe que va a quien la necesita

YOYA

REBAJAS

PLENA MODA INFANTIL

SANTA DOROTEA 18 20

Esgrima

Los españoles superaron las eliminatorias del campeonato mundial

Hamburgo (Efe). — Los —españoles E. Cruzado, J. Pérez, B. Sancho y K. Calleja, superaron hoy la primera vuelta de las eliminatorias de espada individual del Campeonato del Mundo de esgrima que se disputa en Hamburgo.

Participaron en la primera ronda 134 tiradores repartidos en 24 grupos. Los tres primeros de cada grupo pasaron a la segunda vuelta. Los cuatro españoles se clasificaron terceros en sus respectivos grupos Sancho y Calleja con tres victorias y Cruzado y Pérez con dos.

En el programa de la jornada de hoy figuran las eliminatorias de espada individual y la final de florete femenino por equipos.

FUTBOL Y CAMPEONATO DE VERDAD

Madrid (Colpisa). — Hasta la fecha, el número de selecciones admitidas en la fase final de los campeonatos del Mundo de fútbol era de dieciséis. De ella, dos de oficio, la del país organizador y la que ganó el título en el último campeonato. El próximo mundial se organiza en España, como es bien sabido; pero ya es menos confortable saber que el número de selecciones puede aumentar a veinte o a veinticuatro. y aún menos dejar insinuar que entre el número elegido habrá selecciones que se hubiesen ganado la asistencia en el terreno, superando unas eliminatorias y otras, en cambio, de bóbilis, bien porque fuesen invitadas por el país organizador de entre las eliminadas de más nombre, bien porque se establecieran asistencias privilegiadas «por fuero de fijodalgo» o así en favor de las selecciones que contasen en su historial con el título de campeón, que antes de este año eran cinco: Uruguay, Italia, Alemania, Brasil e Inglaterra y que ahora se ha ampliado a la media docena contando con Argentina, última flamante ganadora.

Tanto una como otra cosa, nos parece muy normal en cuanto pugnan con la idea básica de que se trata de un campeonato del Mundo. Ahora se le suele llamar a la americana el «mundial», porque se sobreentiende que falta el sustitutivo definidor: «campeonato». Y en un campeonato que sea digno de tal nombre no caben excepciones, fueros o privilegios. Ya es bastante que se admita al país organizador sin prueba previa como respaldo a su esfuerzo de montaje y que se homenajee al campeón anterior como una sombra del privilegio del «challenge» precisamente lo que prestigia a ésta es la ausencia de selecciones ilustres, incluso, poseedoras de títulos anteriores (en esta ocasión, Uruguay e Inglaterra) y algunas que sin este requisito son conocidas por su buen fútbol. Que se diga que las eliminatorias podían hacerse más rigurosas y que en caso de igualdad de puntos lo procedente y deportivo es un match extra (como aquel que dejó a la selección de Kubala con un palmo de narices en Frankfort) y que esta vez hubiese procedido entre Italia e Inglaterra es una cosa distinta. Que incluso exista posibilidad —uno o dos puestos— de torneo de repesca para las selecciones clasificadas en segundo lugar de grupo en Europa y Suramérica, puede admitirse, pero nada más; ni invitacones ni privilegios.

El mundial español da mucho miedo, por varias cosas y algunas que otras personas al parecer inevitables. El aumento de selecciones. tanto venga por el deseo de halagar al fútbol tercermundista, al que faltan redaños o vótos futuros para meterlo en una Segunda División, con todos sus mecanismos de promoción y su mundial, que tampoco sería manco y que en definitiva es lo que lograrían si se amostazaban y levantaban cisma, como para organizar espectáculos a lo barnum. con focos, luces, colores deslumbrantes, es un debate a preocupar

¿Y si probasen sólo a que se jugase un fútbol mejor, más directo y decisivo? ¿A que en el próximo mundial fuesen irrepetibles partidos como el Alemania-Polonia, el Italia-Alemania o el ArgentinaBrasil? En lugar de ser el mundial más deslumbrante, me contentaría con que el mundial español fuese el más auténtico y decisivo desde el primero al último minuto con prórrogas incluidas y, por supuesto, sin lanzamientos de cursis penales fuleros, sistema que no cabe admitir si no hay señoritas presidentas con mantón) de cada partido Es decir bajo el hermoso sistema de copa en toda la extensión posibles que abre paso a la verdad del fútbol. Pero en los altos círculos que manejan el fútbol con vocación de empresarios de espectáculos frívolos y suntuosos —horrible combinación— les ha dado por la figura como a aquel gobernador que puso campanillas al carro de la basura y van a seguir armando, agrandando incluso el estropicio.

Antonio VALENCIA

PRESENTAMOS LOS Camiones Dodge

Nos dirigimos a los transportistas de la zona. A nuestros clientes y a los que pronto lo serán.

Son muchos los que han comprado los camiones de Chrysler en los últimos años porque, en estos momentos, gran parte de los vehículos pesados que circulan por nuestras carreteras y ciudades, son de los nuestros.

Tecnología Chrysler

Eso demuestra que los mejores profesionales están siendo testigos de su evolución técnica. Experimentando los motores que nunca se cansan, la solidez de sus chasis reforzados, la precisión sincronizada de la caja de cambios y la perfecta cabina abatible de accionamiento hidráulico.

Camiones Dodge

Hoy, precedidos de la tecnología Chrysler, adoptamos el nombre Dodge.

Dodge es el nombre internacionalmente reconocido y prestigiado, para unos camiones de calidad, equipo y servicio internacionales.

Nuevos Camiones

Como el nuevo Turbo 200, el 20 toneladas más potente del mercado, que incorpora el motor de 216 CV., la caja de cambios 813 sincronizada, faros H-4 y freno al escape de guillotina.

Este es el primero que lanza la marca Dodge. Y Dodge nos obligará aún más en el camino de la perfección en el servicio a nuestro transporte.

Los hombres de los Camiones Dodge le dan su palabra.

AUTO BURGOS
Avda. Cid Campeador, 72
BURGOS

CONCESIONARIO DE CHRYSLER ESPAÑA

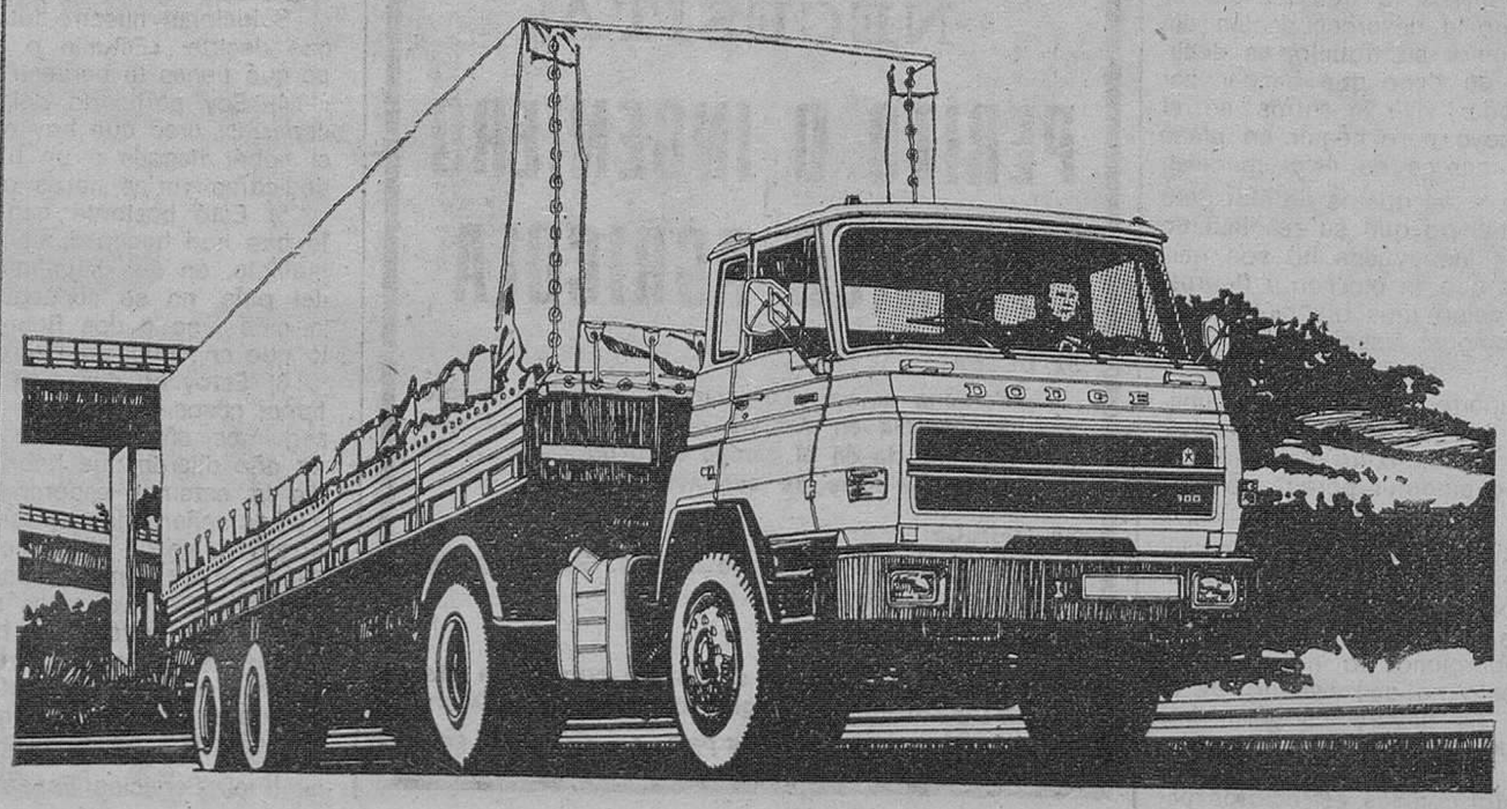

M.E.C.D. 2017

"TOUR" DE FRANCIA

El desconocido Seznec, vencedor en Morzine, con diez minutos de ventaja

Kuiper, fractura de clavícula se vió obligado a abandonar

También lo hizo otro corredor español: Eulalio García

Morzine (De uno de nuestros enviados especiales Angel Viribay).

Nos encontramos ante una etapa de resultados decepcionantes. Esta decimoséptima jornada del Tour, de 224 kilómetros, calificada de demencial en razón de los ocho puertos —tres de primera categoría— que figuraban en su itinerario, nos ha traído la sorpresa negativa y una amarga decepción.

Que gane un tal Christian Seznec, a quien no veo en el palmarés de la temporada en curso; que llegue a la meta con diez minutos de ventaja; y que Hinault y Zoetemelk, en fin, hayan entrado en la meta amigablemente emparejados, díganme ustedes si no merece calificarse como el parto de los montes.

¿Recuerdan ustedes, de sus años escolares, aquélla célebre fábula de Samaniego titulada igualmente «El parto de los montes»? Ya conocen su moraleja: mucho ruido y pocas nueces.

Y como no cabía menos, el honor español a salvo por el incomparable Francisco Galdos, clasificado el décimo aunque a casi once minutos del vencedor, pero a escasos segundos de los líderes Zoetemelk e Hinault.

REPESCA Y LA SANGRE NO LLEGO AL RIO

Una reacción de piedad del jurado de comisarios internacionales hizo posible que los siete corredores eliminados en la etapa D'Alpe D'Huez, por actitudes antirreglamentarias, tomaran la salida esta mañana He aquí sus nombres: Bourreau Danguillaume, Perret Bazzo Coccolo, Julien y Ovión Pero de poco ha servido este gesto a Danguillaume y Ovión ya que, importantes, han abandonado en el curso de la etapa, así como otro español, el burgalés-baracaldés del Teka Eulalio García.

Y tras la repesca inesperada, otra novedad, aunque no tanto ya que amenazas semejantes son habituales en casi todas las pruebas ciclistas.

La sangre no llegó al río y el equipo Flandria, tan amenazador y vengativo después del «Caso Pollentier», tomó la salida sin rechistar. Y el holandés Joop Zoetemelk ha vestido hoy por primera vez en su vida profesional el maillot amarillo, heredado del campeón belga

UN PUERTO TRAS OTRO, PERO NADA

En las mismas puertas de Grenoble, ciudad de salida, el puerto de Porte, de primera categoría, que se adjudica el hispano-francés Romero, en solitario. A 1-12, Hinault, Kuiper y Martínez (heredero éste del primer puesto de la clasificación de la montaña, dejado por Pollentier). A 1-17, Zoetemelk que no pierde de vista a su rival francés.

Segundo puerto —Coucheron— sin solución de continuidad, de tercera categoría Nilson conduce la persecución de Romero, junto con los anteriormente citados. Kuipper pasa primero por la cima, seguido de Hinault Zoetemelk y Agostinho. Y no pasa nada.

Y otro más, el Granier, de segunda. Afrontado por diez hombres en cabeza, a los que se unirán seguidamente otros más para formar un pelotón de veintiséis. Por la cima, Kuipper, enormemente batallador, Martínez, Hinault, Zoetemelk, Van Impe, Bruyere, Nilsson, Galdos...

Observen ustedes la siempre proximidad de los llamados líderes Zoetemelk e Hinault, estrechamente vigilados entre sí, para dar lugar a una etapa monótona, triste, decepcionante.

ADIOS, KUIPPER

Colosal Kuipper, batallador incansable. No se lo hubiera creído si a la salida de Grenoble le dicen que habría de abandonar por caída en el descenso del puerto de Granier. Cayó pesadamente en un viraje del lado izquierdo, y su compañero Lubberding le esperó para atenderle. El médico le reconoció «in situ» y en la sala de Prensa se nos dijo de palabra que el corredor holandés padece fractura de clavícula izquierda y contusiones superficiales en la cabeza.

Imperturbables los participantes ante una caída de tantas, como bólidos descendían el puerto de Granier, mientras en el lado derecho de la carretera, Kuipper lloraba en los brazos del médico. Las asistencias lo introdujeron en una ambulancia, para llevarlo al más próximo hospital.

Adiós, Kuipper, cíclope roto...

ESCAPADA DECISIVA... Y CONSENTIDA

Chambery recibe al Tour con todo su vecindario en las calles. Seznec y Bittinger cruzan la ciudad como una exhalación. A 1-30, el pelotón e nel que viaja el maillot amarillo. Bittinger y Seznec por este orden, pasan por la cima de Pleinpalais, de segunda, e igualmente por la del Leschaux, de tercera, con una diferencia de quince minutos. Los líderes, ni se inmutan. ¿No estamos asisiendo al parto de los montes...?

Continúan los puertos enmudecidos, y encojidas las «vedettes» aquí, por la Colombiere, de primera. Bittinger y Seznec, a 11-32 de Himnault y Zotemelk —parecen hermanos siameses, que no quieren saber de rivalidades serias hasta la etapa contra el reloj de 75 kilómetros— y a continuación, otro puerto más, y vengan puertos... para nada: el de Chatillón, de tercera, con Seznec y Bittinger en cabeza, seguidos a 11-30 por Nilsson y Lubberding.

Los lebreles continúan su «raid» victorioso, en una escapada decisiva para Seznec... y consentida por el alto estado mayor de los participantes.

En el último puerto de la jornada, nuevo en el Tour, llamado Joux Plane, de primera, ataque de Hinault, sin decisión. Zoetemelek le secunda. Bittenger no puede con Seznec y éste se va sólo. Por la cima Seznec, a 9-50, Bilsson, Lubberding, Bittinger. A 10,15 los «hermanos siameses» Hinault y Zoetemelk...

El desconocido francés entra victorioso en la meta de Morzine, donde hace un frío que pela.

Mientras, Zoetemelk e Hinault, jugueteando al parto de los montes. Tanto ruido y tanto miedo, y un ratoncilio fue lo que parieron...

Como consecuencia de su buena actuación de hoy y los abandonos de Pollentier «forzado» y de Kuiper, Paco Galdós ya está el sexto en la general, separado del líder por 13-28.

Zoetemelk e Hinault continúa a la misma distancia anterior —catorce segundos—, a la espera del combate final, en la contra el reloj de 75 kilómetros, del próximo viernes, entre Metz y Nancy.

ZOETEMELK PERDIO AYER EL TOUR

Morzine (De uno de nuestros enviados especiales Jacques Anquetil).

Ocho puertos, de los cuales tres eran de primera categoría, no han servido para nada. Yo esperaba de esta etapa un veredicto inapelable. Era la última de verdadera montaña, y podía y debía decidir la suerte del Tour de Francia.

El cálculo era bien simple. Basaba que el holandés Zoetemelk obtuviera una buena parte de tiempo a Hinault, si es que quiere ganar el Tour De lo contrario, creo que el campeón de Francia tiene todas las barajas en la mano para derrotar al holandés en la etapa de los setenta y cinco kilómetros contra el reloj.

En realidad, yo no pienso que Zoetemelk pueda resistir a Hinault en una etapa de tantas dificultades para el primero. Por eso, hoy era muy necesario al holandés distanciar al francés

Y no lo ha hecho Los dos hombres han terminado juntos en Morzine, después de una etapa realmente decepcionante y anódina, que ha perdido —que lástima— el único animador que podía intentar algo positivo El holandés Kuiper se ha visto obligado a abandonar Era verdaderamente el hombre que movilizaba animosamente la carrera desde estos últimos días.

Es necesario decir también que etapas como la de hoy, con una serie continuada de puertos, no conducen a nada positivo Cada uno piensa inconscientemente en reservarse para el puerto que sigue Y se llega así a la última dificultad sin haber atacado.

De todas maneras, yo no pienso que Zoetemelk se encuentre lo suficientemente fuerte como para dejar a Hinault De la misma forma, cuando este último intentó algunos demarrajes no pudo estalecer la diferencia

En suma, ese Tour está marcado por la ausencia de auténticos escaladores Y sin quererlo, tenemos que pensar en Gaul, en Bahmontes en Fuente que daban a las etapas, de montaña el aire alegre de una competición por eliminación. Reconozco, sin embargo, que Zoetemelk tenía el juego hecho, en parte, con la fuga de su compañero Sezmec, que hizo una etapa muy notable; pero que pierde valor ante la inoperancia de aquellos que debieron contraatacar. Zoetemelk, en fin, no supo o no pudo aprovecharse de la situación.

Y creo sinceramente que ayer perdió el Tour.

Hinault ha sido para mí el verdadero vencedor de esta larga sucesión de puertos alpinos.

PREMIO DE LA MONTAÑA

1, Hinault, 152 puntos
2, Marftínez, 144
3, Zoetemelk, 143
4, Seznec, 89
5, Agostinho, 71.

GENERAL POR PUNTOS

1, Maertens, 177 puntos
2, Esclassan, 138
3, Hinault, 105
4, Thaler, 80
5, Bossis, 74
6, Bruyere, 68
7, Zoetemelk, 66
8, Raas, 61
9, Seznec, 56
10, Kelly, 55

EQUIPOS EN LA ETAPA

1, Mercier	36 59 59
2, Flandria	37 20 51
3, Raleigh	37 25 38
4, C. A.	37 26 57
5, Gitane	37 40 36
6, Jobo	37 49 53
7, TEKA	37 50 37
8, Lejeune	37 54 56
9, Fiat	38 08 14
10, Peugeot	38 39 38

GENERAL POR EQUIPOS

1, Mercier	457 34 08
2, Raleigh	459 15 50
3, C. A.	458 33 40
4, Flandria	458 52 30
5, Gitane	459 10 55
6, Peugeot	461 36 31
7, Lejeune	461 36 31
8, Jobo	462 06 16
9, TEKA	462 15 20
10, Fiat	463 51 23

JUICIOS UNANIMES CONDENATORIOS DE MICHEL POLLENTIER

Morzine (De uno de nuestros enviados especiales, Angel Viribay).

Son incontables las reacciones de la Prensa internacional en el «caso Pollentier».

Todos los periódicos europeos que tienen enviados especiales en el Tour han emitido sus particulares juicios sobre tan triste historia.

«L'EQUIPE»

Edouard Seidger dice en la primera página de «L'Equipe», que cientos de miles de personas no vinieron a las rutas de Alpe D'Huez a admirar a los tramposos, ya que se encontraron con un espectáculo adulterado. Por qué, pues —se pregunta el periodista francés—, ha sido necesaria la estupidez de Pollentier, sino para destrozar tontamente toda la grandeza de la que estaba precedido, para perturbar hasta este punto la confianza de los aficionados, y tirar un velo de duda sobre el Tour y el ciclismo entero... Pollentier no ha sido suicida solamente por su cuenta propia, sino que ha cometido un crimen contra el Tour y contra el ciclismo de alta competición...

ANQUETIL

Pollentier, dándose cuenta de que tenía grandes posibilidades de ganar el Tour, después de una hermosa temporada, se mostraba justamente impaciente, a pesar de la experiencia que le ha dado el oficio. El debería simplemente haber cumplido el control médico, sabiendo qué producto había ingerido. Si es exacto que dicho producto no se descubre en los análisis que se efectúan en Suiza y en Italia, podía tener derecho de apelación. Pero el maillot amarillo y la perspectiva de una victoria final le han perturbado sin duda. En suma, ha cometido una falta que nunca debió cometer».

MERCKX

No comprendo cómo un corredor tan experimentado como Pollentier, que sabe perfectamente que cuando se gana una etapa ha de ser controlado, puede haber cometido semejante falta. Lo que verdaderamente siento, después de este golpe, es que las ofensivas de Pollentier han falseado la carrera y han precipitado, finalmente, la pérdida de Joseph Bruyere».

EN BELGICA

Sin excepción, todos los colegas belgas condenan a Michel Pollentier y en general, su actitud la califican de «catástrofe nacional».

Dice «El Pueblo»: «Nada hay más vil que este género de trampas. Es un golpe duro, no sólo para el Tour, sino para todo el deporte ciclista. Si él es culpable, no merecía de ninguna manera ganar este Tour de Francia. La justicia ha sido hecha».

«Les Sports» escribe: «Gracias señor Pollentier y gracias, señor De Bruyne. Los dos habéis llegado a vuestro final. Este Tour-78, que desde Leiden era uno de los más apasionantes que nos fue dado vivir en los últimos años, quedará para siempre como el Tour de la vergüenza».

«La Derniere Heure»: Dirigiéndose personalmente a Michel Pollentier, apunta: «Tu has robado a Bruyere, quien, durante toda la jornada luchó corajudamente y sobre todo, lealmente, un maillot amarillo que tú, inmediatamente, ibas a mancillar».

OLD Televisión belga: «Es un golpe bajo para el Tour de Francia y para los belgas. Pollentier nos da mucha pena. Todo el mundo se siente mal en su propia piel, los belgas y los otros. Pollentier y cuantos le rodean han causado al Tour un tremendo daño, del que no se sabe si se repondrá. No tiene excusa. Su gesto es miserable»

Y para terminar esta relación, he aquí el juicio de «La Nouvelle Gazete», también belga: «Es verdaderamente, un nuevo Tour de Francia de la vergüenza, que terminará, sin gloria alguna, el 23 de Julio, en los Campos Elíseos».

EN BURGOS

VIVIENDAS DE LUJO

Excelente situación

Interesante y segura inversión

Facilidades de pago

- Hall, Salón-comedor
- Despacho
- 3 Dormitorios dobles con armarios empotrados, principal con baño en mármol y vestidor independientes.
- Baño completo
- Dormitorio servicio
- Aseo servicio
- Cocina amueblada, con placa mixta y horno alto
- Tendedero
- Suelos parquet roble en zonas nobles
- Calefacción y agua caliente centrales
- Dobles ventanas de aluminio
- Entrada principal y de servicio
- Dos ascensores y montacargas
- Vestíbulos ascensores, con paredes en maderas nobles
- Portal y escalera de mármol
- Plaza de garaje

VISITE PISO PILOTO DECORADO

Dirigirse a Plaza del Vena

Teléfono: 22 47 64

Horario: Diario 10,30 a 2 y 5 a 8 Festivos 10,30 a 2

M.E.C.D. 2017

DEPORTES

Federación Burgalesa de Natación

III Travesía a nado del Pantano del Arlanzón

Como en años anteriores, el pasado domingo se celebró la III Travesía a nado del Pantano del Arlanzón, organizada por la Federación Burgalesa de Natación, y dirigida técnicamente por el Colegio de Arbitros y Cronometradores de nuestra ciudad

El sábado, se desplazó un equipo de la organización, con el objeto de preparar las calles y demás servicios, con el fin de facilitar los trabajos del día siguiente Se montó una calle de una anchura de 100 m. y 400 m. de longitud.

La travesía consistió en efectuar dos largos, de 400 m. o sea ida y vuelta, con un total de 800 m. para las categorías Alevines femeninos y masculinos.

La prueba comenzó a las 12 del mediodía, con un tiempo muy caluroso, pero con viento fuerte que, aunque benefició al numerosísimo público que se concentró en sus alrededores, perjudicó en mayor intensidad a los nadadores y equipos de salvamento, que se vieron en una constante lucha contra las fuertes olas producidas por el viento

Por equipos venció la Ciudad Deportiva, quedando en segundo lugar el equipo C. N. Marvi.

A través de estas líneas, queremos enviar nuestro agradecimiento a todas las personas y entidades que prestaron su desinteresada colaboración, tanto económicamente como en trofeos y regalos, y sobre todo a la Cruz Roja Burgalesa, que desplazó una ambulancia con su correspondiente equipo de salvamento.

RESULTADOS Y CLASIFICACIONES

Alevines femeninos.— Distancia: 400 m.

1. María Angeles Ayala C. Deportiva, 8,06,5; 2. Rosa Gutiérrez, C. Marvi, 8,45,0; 3. Teresa Contreras, C. Marvi, 9,49,9; 4. Merche González, C. Marvi, 11,12,4; 5. Eva Domingo, C. Deportiva, Retirada.

Alevines masculinos.— Distancia: 400.

1. Jorge Zapico, Marvi, 8,06,5; 2. Roberto García, Marvi, 8,40,0;

Absoluta femeninos. — Distancia: 800 m.

1. María Angeles Ayala, C. Deportiva, 16,45,0; 2. Pilar Domingo, C. Deportiva, 17 09,0; 3. Naty Ayala, C. Deportiva, 18,29,6; 4. Susana Sainz, C. Deportiva, 18,41,3; 5 Ana Domingo, C. Deportiva, 19,26,0; 6. Carmen Franco, Marvi C. N., 19,56,1; 7. Alicia Giménez, Marvi C. N., 21,45,3

Absoluta masculinos.— Distancia: 800 m.

1. José Angel Molina, C. Deportiva, 16,00,0; 2 Rafael Molina, C. Deportiva, 16,03,0; 3. Delfín García, Marvi C N., 16,11,0; 4 Juan Domingo, C. Deportiva, 16,55,0; 5. Fernando Güemes, Marvi C. N., 17,49,0; 6. Carlos Jiménez, Marvi C N. 17,49,0; 7. José Ramón Aguilar, Marvi C. N., 19,21,0; 8 Luis Alfonso Martínez, Marvi C. N., 20,07; 9. Félix Giménez, Marvi C. N., 21,25,0.

Libres masculinos. —

1. Manolo Domingo Santos, Burgos; 2. Luis Delgado, Burgos.

PROFESOR o PROFESORA

de natación se necesita durante el mes de Agosto para Hortigüela. Interesados llamar al teléfono 380702 de Hortigüela (Burgos).

BUSCAMOS PERSONAS

con relaciones públicas para gran compañía. Interesados llamar al 222300 de sábado a sábado de 11 a 13 horas. Sra. Rodríguez.

Presentación del Barcelona

Barcelona. — Se celebró la presentación de la plantilla profesional de fútbol del Barcelona F. C. en el "Camp Nou". Asistieron a este acto el presidente de la entidad, José Luis Núñez y otros directivos. En la foto, las nuevas adquisiciones del club catalán, Lucien Müller (entrenador), de pie, Krankl, Félix y Tarrés (de izquierda a derecha)

MORRISON's

(Antes «CARACOLA»)

PRESENTA

TODOS LOS DIAS

LOS PASES JAMAS VISTOS EN BURGOS

TRAVESTIS - SEXY E ILUSIONISMO

LES RECORDAMOS QUE ABRIMOS A LAS 8 DE LA TARDE, CON PASES A LA 1,30 DE LA MADRUGADA.

CALLE CASCAJERA, NUM. 11. CAPISCOL

Deporte burgalés

Mañana, asamblea de sociedades de cazadores y pescadores

Próximo combate, Rodolfo Sánchez contra Castañón, sin título

El tema de la caza sigue siendo polémico. Existe un alto malestar entre los cazadores burgaleses por el movimiento anti-cotos en la geografía burgalesa. La caza en esta tierra es patrimonio y riqueza de los burgaleses y es preciso no hacer el «juego» a quienes intentan destruir. La lógica no está reñida con nadie. Y cambiando de escopeta, señalemos que mañana jueves, en la Casa del Deporte, habrá una asamblea de las sociedades de Cazadores y Pescadores. Según nuestras noticias, en el orden del día, asuntos de interés. Destaca la circular del Gobierno Civil pidiendo una reglamentación en los famosos 25 por cientos. Confiemos en que al final los acuerdos sean importantes y que nuestra riqueza aumente, habilitándose alguna fórmula viable para los cazadores considerados modestos.

—oOo—

En Bilbao se anuncia una reunión pugilística para el próximo 2 de Agosto. Dos combates con atractivos: Bertoli-Cabezas y Rodolfo Sánchez-Castañón. En esta pelea no habrá título en juego pero el vencedor subiría muchos puestos en el «ranking» El entrenador del hermano de «El Chino» confía en las posibilidades de Rodolfo. Y siguiendo en el ring, Perico Fernández a sus 25 años, ya es un acaparador de derrotas —Wat, Añón y Sánchez— sus últimos vencedores. O el maño cambia de disciplentes sistemas o terminará por perder la brújula. Su último rival, Fernando Sánchez, conocido por «El Chino», dio una lección al «rebelde» y ahora a esperar el combate con Powers por el continental de los superligeros.

—oOo—

El próximo domingo, se celebra la subida automovilística a la Bien Aparecida, en tierras cántabras. La Escudería Drumens enviará a cuatro pilotos para competir con la élite del automovilismo de montaña del país.

La prueba no será puntuable para el Campeonato de España debido a unos «entre bastidores y a un posible «boicot» La organización cuenta con un presupuesto superior a las 400.000 pesetas y entre los favoritos, Juan Fernández, «Jean Claude» y el madrileño Juan Llagostera. Y dejando las «chicanes» o curvas artificiales nos vamos a las homologaciones. La marca nacional Seat ha dado a conocer que sus vehículos «Seat Sport - 1.430» y «Seat 127-1 010» han sido homologados por la Federación. El primero pertenece al grupo 2, mientras que el segundo está homologado para el grupo primero.

—oOo—

Se han celebrado los Campeonatos de España de atletismo juvenil en Vallehermoso y se ha batido un nuevo record en la distancia de 1.500 metros. Rogel logró la hazaña en un tiem o de 4:17.6. En 400 metros, el burgalés Madrigal, consiguió un segundo puesto con un tiempo de 49.0 y para Espinosa la primera plaza con 48,1.

Por otra parte, recordemos que mañana se llevará a efecto la elección de candidatos a la presidencia de la Federación Burgalesa Fuera del «estadio» existen intentos de armar revuelo pero sin salir a la palestra. Pues atención que a lo mejor puede haber sorpresas.

—oOo—

La Agrupación Deportiva de la Juventud de Miranda de Ebro, antigua Agrupación Deportiva de Castilla y León, organizará próximamente un torneo de fútbol-sala. La fecha de inscripción finalizará el 31 de Julio y las solicitudes se recogerán en la Casa del Deporte de la ciudad ferroviaria Las normas indican que los participantes serán de ambos sexos y la organización aprovecha esta competición para iniciar una labor de promoción deportiva en la mujer Una idea acertada bajo el lema: «Construye con nosotros un deporte para todos».

—oOo—

En la próxima temporada dos equipos burgaleses de baloncesto tienen plaza en Tercera División Nacional: Tizona y Deportiva En esta ocasión escribamos del primero por aquello de ser más antiguo en la categoría. En las últimas jornadas el club forma su nueva Junta directiva y ya se da como seguro que Francisco Martínez será el nuevo presidente y para la vicepresidencia suena con insistencia el nombre de Pablo Bozal. El primero fue presidente del Colegio de Arbitros y el segundo, actualmente vicepresidente de la Burgalesa. El segundo paso del Oizona será buscar patrocinio y el Burgos C. F podría hacer realidad el sueño de seguir en Tercera. Cuestión de días porque la entrevista Tizona-Quintano Vadillo está al caer.

—oOo—

En la capital de la Ribera se ha llevado a efecto una reunión entre el delegado del C.S.D. y responsables del Consejo Local del deporte arandino. Como consecuencia del encuentro se va a crear en Aranda de Duero una Escuela de Ciclismo.

Y como final dos notas de actualidad. Próximamente se entregarán los distintivos de actitud física que a lo largo de la campaña 1977 78 han realizado diversos deportistas y que en la provincia comenzó la semana de promoción deportiva. Los resultados esperan.

A. L. O.

EMPACADORAS

Ama CANTONE

de varios tamaños, para forraje y paja

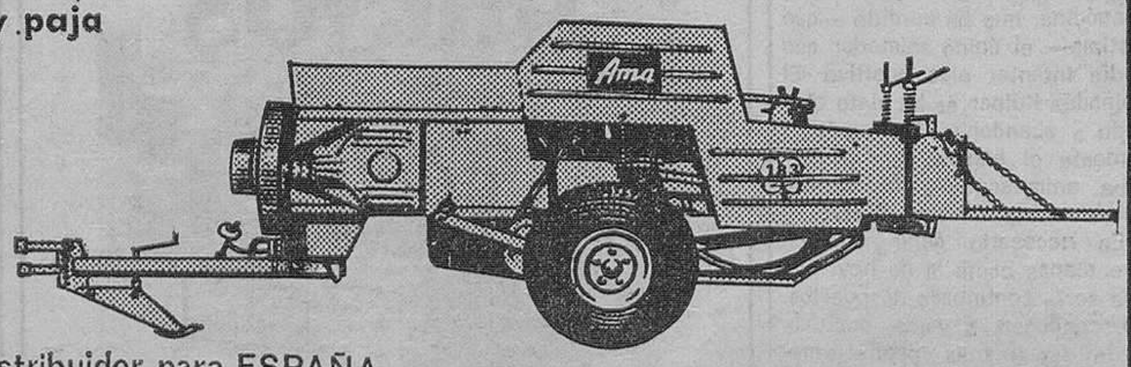

Importador y distribuidor para ESPAÑA

Pedro Cabeza, S. A.

Carretera de Logroño, 24 - ZARAGOZA

CONCESIONARIO:

PEDRO GOMEZ GARCIA

Carretera de Arcos, 27 - BURGOS

M.E.C.D. 2017

Pasando el rato

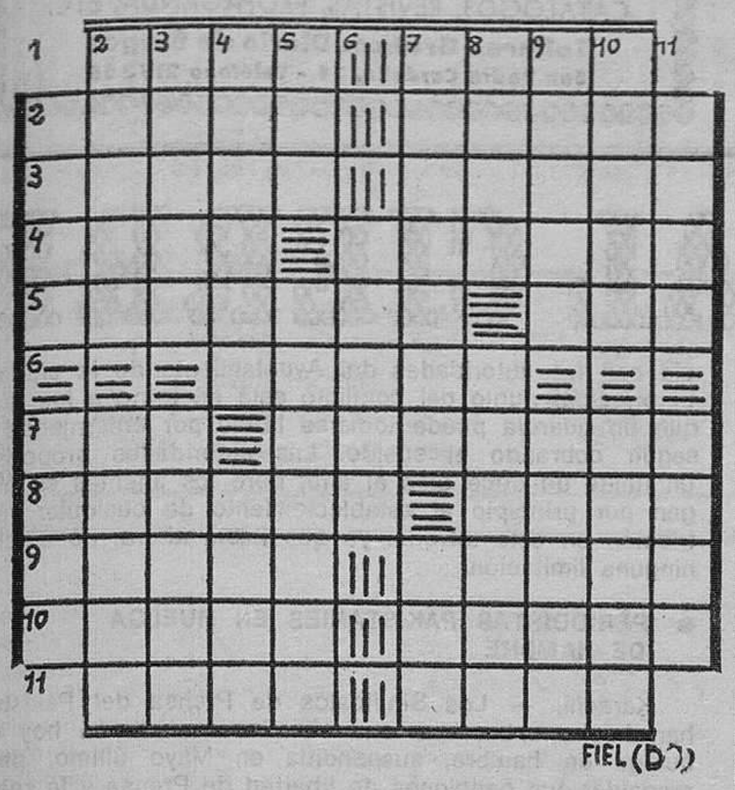

HORIZONTALES. — 1 Molusco gasterópodo. De cada año. — 2: Cosas corpulentas. Bebida espirituosa. — 3: Magnetiza. Nombre de mujer. — 4: Terreno llano entre montes. Plazas públicas en la Grecia antigua. — 5: Conjunto de las entrañas de un animal. Constelación boreal. — 6: Derribo. — 7: Baile andaluz. Que tiene semejantes todas sus patas. — 8: Arreglé. Superior de un monasterio. — 9: Negligente. Adereza un guiso. — 10: Recipientes de tela. Entradas, aberturas. — 11: Saludable. Emplees.

VERTICALES. — 1: Yacimiento de mineral. Palo de la baraja. — 2: Colinas prolongadas. Teoremas auxiliares. — 3: Provincia española. Poesía heroica. — 4: Condenada. Río santanderino. — 5: Agarradero. Fértil, abundante. — 6: Roturase un terreno. — 7: Defensa por escrito. Planta de Indias. — 8: Río africano. Piedra preciosa de lustre resinoso (pl.). — 9: Hierro endurecido con carbono. Obstáculo. — 10: Tela fuerte y tupida (pl.). Perjudicas. — 11: Despejada. Composición lírica (pl.).

Solución al anterior:

HORIZONTALES. — 1: Lago. Asón. — 2: Macas. Tobas. — 3: Italo. Ibece. — 4: Mote. Anatas. — 5: Oneroso. Oro. — 6: Apela. — 7: Iré. Ilógica. — 8: Solapa. Unen. — 9: Adela. Azada. — 10: Sanar. Manes. — 11: Raso. Ores.

VERTICALES. — 1: Mimo. Isas. — 2: Latón. Rodar. 3: Acate. Elena. — 4: Galera. Alas. — 5: Oso. Opiparo. 6: Asela. — 7: Atínolo. Amo. — 8: Soba. Aguzar. — 9: Obito. Inate. — 10: Nacar. Cedes. — 11: Seso. Anas.

DIBUJOS CON SIETE ERRORES

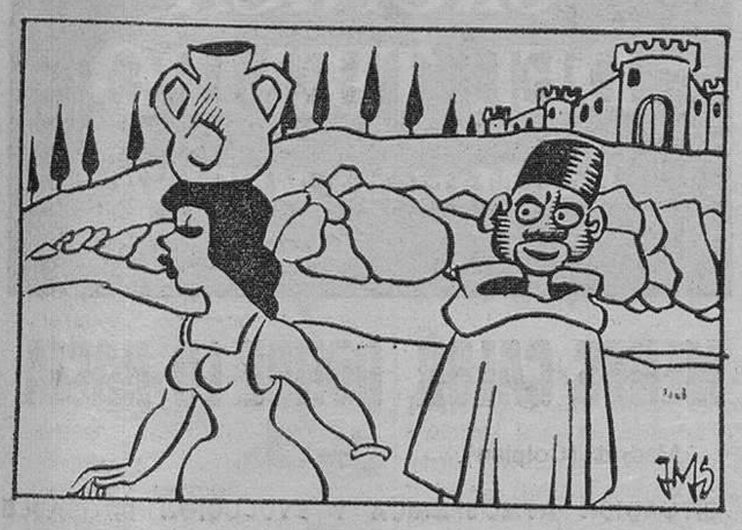

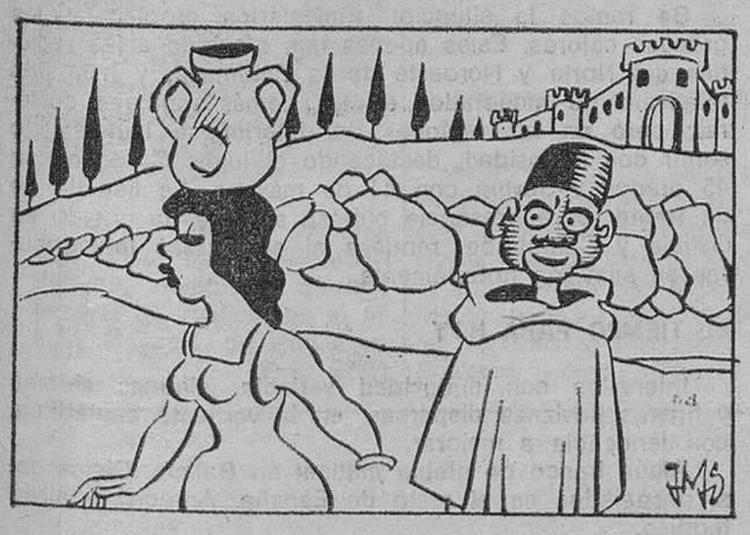

Solución al anterior:

1: Rayo de sol. — 2: Rayo de sol. — 3: Montaña. 4: Arboleda. — 5: Arbol. — 6: Valla. — 7 Botón.

PERDIDA DE PERRA BRACA

De 6 meses, el sábado, 15 de Julio, en Castrillo de Solarana.

Por favor, llamen a Adolfo, en la Central de teléfonos (17 03 39), de Castrillo.

Y VA DE CUENTO...

HUMOR ALEMAN

Otto pasa ante la casa que habita Fritz y oye el ruido producido por una voz terrible. Se detiene mira por la ventana —es una planta entresuelo— y ve a Fritz que está en plan de discutir con pasión

—¡Eh! ¿Qué te pasa con ese aire de discusión trágica?

—¡Ah Otto, estoy que bramo.

—¿Pero con quién discutes tan fuerte?

—¡Conmigo mismo! Aquí no hay nadie más que yo y como me aburro..

—Si no hay nadie, ¿qué clase de discusión es la tuya?, ¿porqué armas tal escándalo?

—Pues mira, para no aburrirme entablo conversación y llego a discutir porque no se puede hablar con un mentiroso.

HUMOR BRASILEÑO

En Río Janeiro, según se ha publicado, los agentes de Policía consideran que no vale la pena imponer multas a los contraventores automovilistas que estacionan sus vehículos en lugares prohibidos.

Se contentan con desinflar los neumáticos de los coches que ocupan terrenos prohibidos. Parece que con esta solución, un tanto exagerada, obtienen excelente resultado.

HUMOR FRANCES

Aquel tipo corría con todas sus fuerzas. Vestía un maillot verde, pantalón corto y sobre la cabeza una cubertura de tela plagada de letras. En su recorrido divisa a un peatón que circula tranquilamente por la carretera. Le detiene y le pregunta:

—Dígame, por favor, ¿voy bien por la ruta que compone al «Tour» de Francia?

—Sí —responde el peatón un poco más que soprendido—. ¿Pero por qué corre usted a pie?

El tipo del maillot verde se sacude un magnífico manotazo sobre la frente y suspira:

—Soy, desde luego, de una distracción espantosa. ¡Ya decía para mí que me había olvidado alguna cosa!

HUMOR INGLES

Un pequeño paquete sospechoso llegó al Ministerio de Defensa y puso en alerta a todos los especialistas de Scotland Yard, que envió a su mejor equipo de detectar cualquier clase de aparatos explosivos

Después de abierto el paquete sospechoso se apercibieron que lo que contenía era una simple piedra anodina y un juguete de niño junto con un tiragomas y un papel explicativo, que decía así:

«Esta es mi contribución para el rearme después del tercer conflicto mundial».

HUMOR NORTEAMERICANO

Un banquero americano se siente inquieto por su salud y decide hacerse examinar por un médico. Este trata de tranquilizarle

—Bien —anuncia el doctor—. Está usted sólido como el dólar.

—¿Tal mal como eso? —pregunta el banquero palideciendo.

Y cae desvanecido.

Por ampliación de Sociedad

SE NECESITA

SOCIO

— Se garantiza discrección total.

Interesados dirigirse al:

APARTADO 289. BURGOS.
Referencia: "Socio"

La CHISPA de Olmo

ITALIA SE DESNUDA

Después de siglos de severidad, el país cae en el extremo opuesto, como si quisiera resarcirse de las restricciones anteriores

Roma (Crónica AFP - FIEL, Servicios Especiales EFE, Por Patrick Meney, en exclusiva para DIARIO DE BURGOS).— Italia ya no es lo que era y de ello dan fe un reciente sondeo sobre «el sentido del pudor» y las observaciones de los turistas.

Por ejemplo, la «guerra del pecho descubierto» ha terminado con la victoria de los desnudistas. Este año se ven monobikinis hasta en Calabria, último bastión de las mujeres vestidas eternamente de negro.

Según el semanario «L'Europeo» el 46 por cien de los italianos están a favor de que las mujeres lleven los senos al aire en todas las playas. Un 36 por cien acepta el desnudo total, siempre que sea femenino, desde luego.

Recientemente, un juez absolvió a dos jóvenes que se encontraban totalmente en cueros en una playa y explicó que este acto «ya no ofende el pudor público». Otro juez añadía: «Sólo los viciosos pueden escandalizarse por ver cuerpos desnudos».

SIGLOS DE PRIVACION

Mucho ha cambiado desde 1960, cuando se prohibió a la televisión emitir «La dolce vita» de Fellini. Hoy, Italia parece caer en el extremo opuesto, como si quisiera resarcirse de siglos de privación. Los diarios no encuentran lectores pero las revistas pornográficas hacen fortuna y se venden incluso a las puertas de la basílica de San Pedro.

En Turín, una cadena privada de televisión logra un éxito fabuloso con «El Strip tease del ama de casa». Sí, señor, esa mujer que se desviste ante la cámara de televisión es su vecina...

Hace quince años nada más, la televisión estatal provocó una pequeña revolución al presentar tímidamente las piernas de las hermanas Koessler. Hoy, las célebres gemelas han vuelto a Italia y el público, ya saciado de todo, las encuentra «retro».

¿DONDE ESTA LA PIADOSA ITALIA?

En realidad, el pudor existe aún, pero ya no tiene el mismo sentido. Según «L'Europeo», un 23 por cien de los italianos considera que lo indecente es que un político estafe a la colectividad, en tanto que sólo un tres por cien de los interrogados se escandaliza porque una mujer se muestre desnuda en público.

La homosexualidad tampoco asusta. El 94 por cien de los italianos no considera censurable que un hombre se vista de mujer.

Ayer, las minifaldas de las nórdicas escandalizaban a los italianos. Hoy, son los extranjeros quienes se asombran ante los excesos públicos de las colegialas a la sombra de las estatuas de los prohombres de la República. Y no digamos nada de las docenas de coches aparcados que acogen las efusiones amorosas de los jóvenes romanos.

¿Dónde está la piadosa Italia? El país vive ahora en la era de la sociedad industrial. Se americaniza, con todo lo que esto supone: violencia, drogas, juventud desorientada. La deseada emancipación asusta a muchos, tanto a la izquierda como a la derecha.

La relajación de las costumbres es evidente en todos los sectores, desde la escuela a los tribunales. Católicos y comunistas emplean las mismas palabras para denunciar la decadencia y pedir medidas de corrección. No se trata de tapar cuerpos desnudos sino de salvar a una sociedad que ha perdido el sentido moral por completo.

Han comprado estas jaulas, porque...

Solución al anterior:
Salía a su encuentro

SE VENDE PISO DE LUJO

EN PLAZA DE LA CRUZADA

NUM. 6. Tres dormitorios y salón. 108 metros. Dos terrazas. Sol todo el día. Servicios centrales
Teléfono: 20 68 73.
Informes: de 3 a 5.

PROXIMA INAUGURACION DE

FERRETERIA BAZAR CHARCAN

PRECISA CONTACTO CON REPRESENTANTES

Avenida José Antonio 15 BRIVIESCA
Teléfono 59 08 84

DON CELES Por OLMO

M.E.C.D. 2017

Diario de Burgos
FUNDADO EN 1891

Papelería TAGRA
Vitoria, 13 - Telfs. 20 28 52 y 20 91 48-9
IMPRENTA - OFFSET
CATALOGOS, REVISTAS, PROPAGANDA, ETC.
Talleres Gráficos Diario de Burgos
San Pedro Cardeña, 34 - Teléfono 21 73 58

Anecdotario político

EL HORMIGUERO

Por ALARICO

CONFIDENCIAS

Madrid (Colpisa). — Y el ministro del Interior, Rodolfo Martín Villa, que había invitado a su mesa a una veintena de periodistas, en un momento de la animada sobremesa, se dirigió a un muy conocido colega de «El Imparcial», y le dijo medio en broma, medio en serio:

—Oye, y a ver si le avisas a Pérez Varela, que se nota mucho la insistencia con que acude a una fuente que llama general Prieto... Vamos, yo es que me doy cuenta perfectamente los días que utiliza al general, y creo que mucha gente que lo conozca le pasará lo mismo...

El colega, que no quería recoger el aviso, indicó que había otras fuentes más directas y que se hallaban en el palacio de La Moncloa.

EN EL CAFE ROMA

Hace no mucho tiempo, al ministro de Industria le ocurrió una cosa curiosa. A media mañana decidió tomar un café en la cafetería Roma, a dos pasos de su Ministerio, en la calle de Serrano. De pronto, algunos clientes le reconocieron y se acercaron a él y hubo quien le recriminó ciertas actitudes. Total, que la escolta personal del ministro tuvo que pedir ayuda a los policías del Ministerio. Y todo, por no saber que la «Roma» es frecuentada por cierta «ultraderecha».

WLADIMIR

Hace exactamente sesenta años, en la noche del 16 al 17 de Julio, según la versión más aceptada por los historiadores, fueron fusilados los miembros de la familia imperial rusa —siete personas cayeron bajo las balas. Pero miembros de una rama colateral de los Romanov lograron salir del país. Actualmente el jefe de la Casa Romanov, es el gran duque Wladimir, de 61 años, hijo de un primo del zar Nicolás II. Wladimir reside en Madrid y recientemente ha sido invitado a la boda de Carolina de Mónaco.

NIÑA PRODIGIO

Agatella Malfvagna, 9 años, hija de un comerciante de Catania, es en estos momentos el asombro de Italia. Agatella ha conseguido nada menos que cruzar dos veces a nado el estrecho de Mesina, en total, 18 kilómetros de marabierto. A la 1,26 se lanzó al agua desde Punta Faro, y a un ritmo de 72 brazadas por minuto, la pequeña llegó a la playa de Cannitello, en Regio Calabria y descansando unos diez minutos, nuevamente se lanzó al mar. Total, 2 horas, 44 minutos y 52 segundos de braceo.

NOTICIAS AL CIERRE

DISPOSICIONES OFICIALES

Madrid (Efe). — Una orden del Ministerio de Comercio y Turismo sobre modificación de menús y cartas en restaurantes y cafeterías será publicada en el "Boletín Oficial del Estado" de mañana. También publicará, entre otras, las siguientes disposiciones: **Ministerio de Sanidad y Seguridad Social.** — Resolución por la que se modifican determinados puntos de la de 9 de Mayo de 1978, sobre conservación de la protección de la Seguridad Social de los diputados y senadores. = **Ministerio de Cultura.** — Reales decretos por los que se declaran monumentos histórico-artísticos, de carácter nacional, al conjunto de edificios que componen el denominado Hospital de la Santa Cruz y de San Pablo, de Barcelona, y la denominada "Casa de las Conchas", de Borja (Zaragoza). = **Trabajo.** — Orden sobre delegación de atribuciones del presidente de la Administración institucional de servicios socio-profesionales y de su comisión de transferencia.

LA MANO DE OBRA RURAL EN ESPAÑA

Bonn (Efe). — España ocupa el cuarto lugar de los países occidentales europeos con mayor proporción de mano de obra rural, según un estudio que publica hoy el diario "Handelsblatt". Del mismo se deduce que en Grecia trabajan en el campo el 34 por ciento de su población activa, en Portugal el 28 por ciento, en Irlanda el 24 por ciento y en España el 22 por ciento.

CUBANOS MUERTOS EN AFRICA

Washington (Efe). — Las fuerzas expedicionarias cubanas han sufrido aproximadamente 1.400 muertes en Africa en los últimos cuatro años ,anunciaron hoy fuentes de la Inteligencia norteamericana. En una información exclusiva que publica el vespertino "The Washington Star" se dice que "sólo la batalla por Angola costó a los cubanos un millar de muertos" Los otros cuatrocientos perecieron en los combates del desierto de Ogaden contra fuerzas somalíes, añaden las fuentes de Inteligencia citadas por el periódico.

ELECCIONES EN ECUADOR

Guayaquil (Ecuador) (Efe). — Jaime Roldos, vencedor en la primera vuelta de las elecciones presidenciales del Ecuador, ha dicho hoy en Guayaquil que su victoria final "será abrumadora". Roldos y su compañero de fórmula, Oswaldo Hurtado, candidato a la vicepresidencia, afirmaron que en la segunda vuelta (posiblemente en Septiembre-Octubre) serán respaldados por los sufragios de lo sotros candidatos de tendencia centroizquierdista que no entraron en la jornada decisiva.

MANIFESTACION DE POLICIAS EN NUEVA YORK

Nueva York. — Cientos de guardias, de paisano y francos de servicio de la Policía de Nueva York, habituados a controlar las demostraciones ajenas, se convirtieron ayer en protagonistas, al recorrer las más céntricas avenidas y calles de Manhattan en manifestación para presionar por unas mejores condiciones económicas, en el convenio colectivo que actualmente se negocia con las autoridades del Ayuntamiento de la ciudad. El principal punto del conflicto está en torno a los días que un guardia puede tomarse libres por enfermedad y seguir cobrando el sueldo. Las autoridades proponen un límite de doce días al año, pero los agentes se niegan por principio al estableciemiento de cualquier restricción en este terreno, ya que hasta ahora, no existía ninguna limitación.

PERIODISTAS PAKISTANIES EN HUELGA DE HAMBRE

Karachi. — Los Sindicatos de Prensa del Pakistán han hecho saber que sus afiliados reanudarán hoy su huelga de hambre, suspendida en Mayo último, para respaldar sus peticiones de libertad de Prensa y la readmisión de 25 periodistas y trabajadores de imprenta despedidos. Los Sindicatos de Prensa y Artes Gráficas requieren la terminación de las acciones contra publicaciones disidentes, la libertad de presos encarcelados por anteriores protestas y la readmisión de periodistas expulsados de diarios y revistas controlados por el Estado.

DIECISEIS MUERTOS POR LA OLA DE CALOR

Washington. — Por lo menos 16 personas han muerto en los últimos días a causa de una prolongada ola de calor que padece la zona sud-central de los Estados Unidos y, especialmente, el Estado de Tejas, ubicados en los confines del centro y el oeste de la nación. Los hospitales se encuentran abarrotados por miles de personas, especialmente niños y ancianos, que padecen los efectos del calor y la deshidratación. Las autoridades recomiendan a las gentes que no salgan de sus casas nada más que para lo indispensable. Los diarios locales avisaron también al público de que se abstengan de practicar ningún tipo de deporte al aire libre, que permanezcan en lugares con aire acondicionado y que se ingiera líquido continuamente. El servicio meteorológico, que culpa de la larga ola de calor —40 grados— a un anticiclón que permanece radicado entre Nuevo Méjico y Tejas, predijo hoy que el tiempo continuará igual —o peor aún— durante los próximos días.

PASEO POR LAS DUNAS

Aunque pronto el viento moverá la arena, borrando las huellas, por el momento, las dunas son todavía testigo elocuente de las andanzas de esta solitaria pareja, captada por nuestra cámara cuando paseaban por las dunas en la costa báltica de Polonia. — (Foto FIEL-CAF)

CRONICA DEL TIEMPO

Por Mariano MEDINA

MENOS CALOR, DONDE LO HACIA

Madrid (Colpisa).

SITUACION ATMOSFERICA Y EVOLUCION PROBABLE

Se rompe la situación atmosférica propicia a los grandes calores. Estos apenas han afectado a las regiones del Norte y Noroeste de la Península, y han sido relativamente moderados en las demás regiones costeras; pero en las regiones del interior se han dejado sentir con intensidad, destacando el lunes Córdoba con 45 grados y Sevilla con 44 de máxima. La llegada de un frente, cuya presencia nubosa sólo se ha notado en Galicia y Cantábrico, renueva el aire y las temperaturas se suavizan notoriamente.

EL TIEMPO PARA HOY

Intervalos con nubosidad variable, algunas nieblas y ligeras lloviznas dispersas, en la vertiente cantábrica, con tendencia a mejorar.

Algún banco de niebla matinal en Galicia. Cielos casi despejados en el resto de España. Apreciable alivio térmico.

EL TIEMPO PARA MAÑANA

Intervalos con nubosidad variable, y algunas nieblas matinales en bancos, en Cantabria. Cielos casi despejados en las demás regiones. Calorcito, pero no en exceso.

TEMPERATURAS A LAS 14 HORAS DE AYER

Santander, 20 grados; San Sebastián, 24; Vitoria, 20; Pamplona y Logroño, 22; Burgos, 20; La Coruña, 21; Valladolid, 23; Avila y Soria, 22; Zaragoza, 25; Barcelona, 26; Valencia, 27; Madrid, 31; Bilbao, 21; Sevilla, 34; Málaga, 41; Palma de Mallorca, 32; Las Palmas, 26.

TEMPERATURAS EN EL RESTO DE EUROPA

Estocolmo, 18 grados; Copenhague, 16; Londres, Bruselas, Ginebra, Zurich, París y Burdeos, 20; Lyon, 18; Lisboa, 25; Frankfurt, 18; Roma, 27; Milán, 24; Helsinki y Moscú, 13.

M.E.C.D. 2017