Diario de Burgos

FUNDADO en 1891

MIERCOLES, 23 DE JULIO DE 1975
PRECIO DEL EJEMPLAR:
OCHO PESETAS
AÑO LXXXV. — N.º 26.027
DEP LEGAL: BU-5-1958

OJD VERDADERA DIFUSION · PUBLICIDAD

EMPRESA EDITORA:
DIARIO DE BURGOS, S. A.
DIRECTOR:
ESTEBAN SAEZ ALVARADO

REDACCION, ADMINISTRACION Y TALLERES:
SAN PEDRO DE CARDEÑA, 34
DELEGACION ADMINISTRACION, VITORIA, 13
TELFS. REDACCION: 201280
ADMINISTRACION: 207148-49
DELEGACION ADMON.: 202852

APARTADO DE CORREOS N.º 46

«THE TIMES» HABLA SOBRE LA MONARQUIA EN ESPAÑA

"Es de un valor inestimable como instrumento de la moderación"

"El excesivo fraccionamiento regional e ideológico ha causado siempre en el pasado la ruina de España"

Londres (Efe).- Para evitar que los extremistas políticos lleguen al Poder, "la Monarquía es de un valor potencial inestimable como instrumento de la moderación", afirma hoy en un artículo de fondo dedicado a la sucesión española, en diario independiente "The Times"

David Rudnick, especialista del "Real Instituto de Asuntos Internacionales" que firma el artículo, recuerda que "el excesivo fraccionamiento" regional e ideológico, ha causado siempre la ruina de España en el pasado, y muestra su esperanza, para concluir, en que la situación no se repita en tiempos venideros, que serán de prueba.

CAPTURA DE OTRA PATRULLA DE TROPAS MARROQUIES EN TERRITORIO DEL SAHARA

Fue llevada a cabo por fuerzas indígenas y de la Legión, sin disparar un tiro

Concluyó la exposición oral de España ante el Tribunal Internacional de La Haya

El Aaiun (Cifra). — Un festival folklórico en homenaje a las Fuerzas del Sahara, se celebró en el acuartelamiento del tercio de la Legión «Juan de Austria».

Organizado por «Radio Juventud» de Murcia, intervinieron Rosa Morena, Karina, Lolita Sevilla, el conjunto «Arena caliente», Chicho Gordillo y Peret.

Asistieron los jefes, oficiales y tropa de los distintos cuerpos de la guarnición y familiares.

Revistió especial solemnidad el acto de arriar bandera y la interpretación del himno legionario.

CAPTURA DE UNA PATRULLA MARROQUI

El Aaiun (Sahara). (Crónica de César de la Lama, enviado especial de «Cifra»). — Sin disparar un sólo tiro, sin que la tensión bélica se haya roto un sólo momento, las tropas españolas han capturado una unidad del Ejército marroquí en la zona de Sequen, al Norte de El Aaiun a las 10,45 de esta mañana.

Una patrulla española —integrada por cuatro land-rovers con tropas nómadas y uno con fuerzas del Tercio, con base en el puesto fronterizo de Hagunia, cercó y dio el alto a las tropas de la F.A.R.M. que se habían infiltrado en un camión militar, ocho kilómetros dentro del territorio del Sahara.

La acción de la patrulla española fue perfectamente coordinada y apoyada por la aviación realizando felizmente una operación envolvente sin necesidad de utilizar las armas.

Un jefe del Alto Estado Mayor se trasladaba poco después a Hagunia para hacerse cargo de

(Pasa a la página 14)

De nuevo, en la Tierra

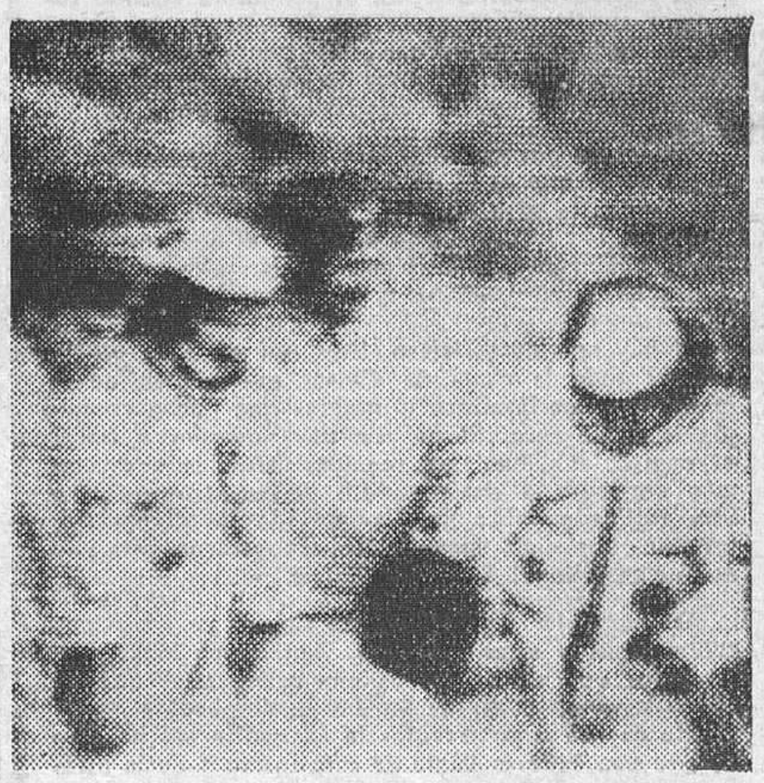

Moscú. — Los cosmonautas soviéticos, Alexei Leonov y Valery Kusanov, son felicitados a su llegada a la Tierra, por dirigentes del Kremlin, cerca de la ciudad de Arkalyk, en Kazakhistán. La foto está tomada de un reportaje de la TV.
(Telefoto CIFRA GRAFICA)

Portugal: crecientes dificultades para el M.F.A.

Ya se enfrentan dos bloques antagónicos, el «Frente comunista» y la plataforma social demócrata-socialista

Lisboa (Crónica especial del corresponsal de «La Vanguardia», Alberto Miguez).— **El Consejo de la Revolución se pronunció esta madrugada, tras una reunión de doce horas «contra ciertas alteraciones del orden público que se han verificado en algunas localidades del país, concretadas en asaltos a las sedes de algunos partidos políticos». El Consejo de la Revolución, en la prosa áspera e hiperbólica que lo caracteriza, guarda un silencio significativo y estricto sobre los enfrentamientos y agresiones que socialistas y comunistas protagonizaron durante el último fin de semana. No se refiere tampoco, directamente, al fallecimiento de un soldado en Aveiro y al asesinato, a navajazo limpio, de un militante del Partido Popular Democrático por un militante del Partido Comunista, en Caldas da Rainha, en la madrugada del sábado, suceso del que los ciudadanos de este país se han enterado hoy por medio de un comunicado del P.P.D.**

Neutral, o aparentemente neutral, el Consejo de la Revolución desea situarse por encima de la «melée» de los partidos. Mientras tanto, siguen las bofetadas: en Alcobaça, en Lourinha, en Castelo Branco, en Castelo do Coelho, hubo ayer y hoy incidentes contra sedes del Partido Comunista, por parte de «populares» que la unánime Prensa lusa califica de «fascistas, contrarrevolucionarios y reaccionarios».

Es fácil imaginar el contenido y tono de los comunicados del «Frente Comunista» (Movimiento Democrático Portugués, Frente Socialista Popular, Movimiento de la Irquierda Socialista y Partido Comunista) sobre estos acontecimientos. En cambio es difícil hacerlo en relación con algún comunicado del Partido Socialista que antes de ser leído por la televisión debió sufrir «el control» de la quinta división de Estado Mayor, lo que motivó un telegrama de Mario Soares al ministro de Comunicación Social preguntándole si el «examen previo» de esta división significa que ha sido restablecida la «comisión de censura».

A trancas y barrancas, en Portugal se han constituido dos bloques antagónicos, incluso sin quererlo sus principales protagonistas: el «Frente Comunista» ya citado y la plataforma social-demócrata y socialista (Partido Socialista, Partido Popular Democrático y Centro Democrático Social). Por táctica momentánea, los comunistas intentan ahora ampliar su coalición. Y para ello establecieron hace algunos días relaciones con la Unión Democrática Popular (maoista), y hoy con el «Partido Revolucionario del Proletariado Brigadas Revolucionarias» (guevarista). Con la UDP las conver-

(Pasa a la página 10)

LOPEZ REGA, EN MADRID

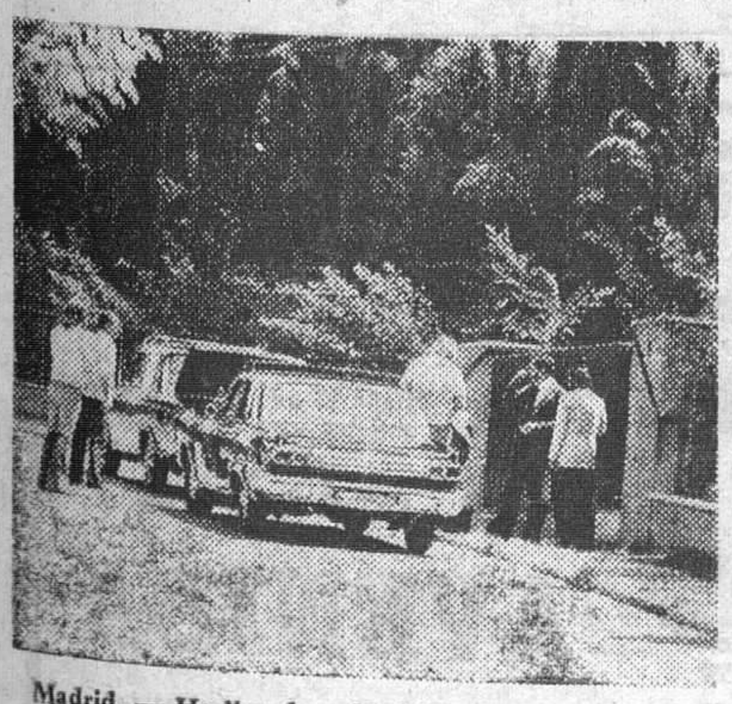

Madrid. — Ha llegado a Madrid, procedente de Buenos Aires, el ex-ministro y secretario privado de la presidente argentina, López Rega, que se aloja en el palacio de Puerta de Hierro que ocupó el general Perón durante su permanencia en España. — En la "foto", dicha residencia con los coches en que López Rega y sus acompañantes se trasladaron desde Barajas. — (Foto CIFRA GRAFICA).

SEXTO ANIVERSARIO DE LA DESIGNACION DEL PRINCIPE COMO SUCESOR

"La confianza en su persona viene avalada por su capacidad, cada vez más en forma y puesta a punto"

Madrid (Cifra). — «La integración de todas las fuerzas es el reto que el Régimen tiene planteado y nos parece que el Prncipe es la figura capaz de garantizar esa coalición como puente entre las fuerzas históricas que le han elegido y las generaciones nuevas a que pertenece» dice hoy, el diario «Ya» con motivo del sexto aniversario de la designación del Príncipe, don Juan Carlos de Borbón, como sucesor.

«El problema español, —prosigue «Ya—, no es simplemente el de prever el inevitable cambio de personas en la cúspide, para que en su día se haga suavemente y sin traumas esto tuvo ya su demostración en la delegación de funciones, que la enfermedad del jefe del Estado, le aconsejó hace un año.

Continúa «Ya»: «Nuestro problema es más grave y complejo, porque se trata de llevar a buen fin un difícil proceso de desarrollo político, cuyo objetivo final debe ser la participación de todas las fuerzas positivas del país. Pues bien —concluye «Ya»—, es satisfactorio comprobar que en el Príncipe tenemos ya la figura capaz de polarizar esa integración y que en ese sentido representa la salida pacífica que sin duda preveía Franco cuando le propuso».

Por su parte «ABC», publica un artículo firmado por Nemesio Fernández-Cuesta, en el que entre otras cosas, dice que «la confianza en el Príncipe viene avalada por su plena conciencia de la responsabilidad que le incumbe y su capacidad personal cada vez más en forma y puesta a punto. Hace falta ser muy inteligente —añade— para desempeñar el papel que tiene asignado y no perder el equilibrio, ni los nervios, para revalorizar así el acto de confianza de Francisco Franco».

Finalmente, «Nuevo Diario», en su primera página publica una fotografía del Príncipe don Juan Carlos de Borbón y el Jefe del Estado ante las Cortes con un amplio pie, en el que dice entre otras cosas que «hace seis años en su discurso en las Cortes, don Juan Carlos decía: «Quiero para nuestro pueblo progreso, desarrollo, unidad, justicia, libertad y grandeza. El tiempo transcurrido demuestra que el difícil trabajo del Príncipe convierte en hechos los deseos entonces expresados.

M.E.C.D. 2017

POSTAL

¿LES DEDICAMOS UNA CALLE?

POR supuesto que el asunto no incumbe sólo a nuestra provincia. A decir verdad, España entera es un largo dolor de ausencias, una tremenda teoría de eso que, se quiera justificar como se justifica, se llama emigración y por cuyo remedio, también se piense como se piense, no hemos puesto todo el entusiasmo que se precisaba.

En fin, ahora que el verano se desenvuelve entre sus cosas, es cuando uno se da cuenta de la gran cantidad de caras nuevas que aparecen y, lo que resulta peor, de las que no vienen ni para un remedio porque sepa Dios qué distancia les separa de esto que es su Patria y es su casa.

Es por ahora cuando se piensa que sigue vigente el dolor de la raza: la emigración que no es de hoy, estamos de acuerdo, pero que por lo mismo es el viejo dolor que llevamos todos pegado a la piel del alma. Quizá unos pocos, nada más que unos pocos y a qué venir haciéndonos ilusiones, es por ahora cuando tomamos conciencia plena de que hacemos raza que no se muere del todo porque debe tener hechuras de eterna, pero que por algunos de sus lados suena a letrero de los que rezan "cerrado por derribo".

Todo eso por un lado. Hay otros. Quizás ese parto de dolor que es el de la raza dando hijos para la emigración, es el que nos da rumbos universales. Por lo menos —y que nadie lo niegue— el que nos da el aire mundial de que se piense en burgalés, y no digamos en español, en todos los rincones del Mundo.

Y hay más cosas, claro. Hay, por ejemplo, el hecho de toda la riada de divisas que vienen de la mano de estos hombres y mujeres que lloran nostalgia lejos de casa. Si un día nos ponemos a hacer examen de conciencia sin regatear verdades, nos veremos obligados a decir cuánto de nuestro progreso está edificado sobre las lágrimas de los compatriotas que, una mala mañana, se encontraron con que no tenían sitio al Sol de la Patria.

De cualquier manera, siguen siendo los hermanos con derecho a estar mimados, siquiera en lo accesorio. ¿Por qué no les damos una calle? ¿Por qué no ha de tener un lugar de Burgos su nombre?

No es que a un servidor le encandile mucho esto de que una calle se llame de esta forma o de la otra. Es cosa que nunca me atrajo, quiero decir que es cosa que me importó siempre un bledo conocer los criterios que mueven a los que ponen nombre a las calles. A veces da la impresión de que son bautizadores sin gracia y sin don de la oportunidad, pero el hecho real es que los calles tienen nombre.

A un servidor, no, pero quién sabe si habría más de un emigrante —o todos ellos juntos— que se sentirían recordados desde su tierra. Y esto ya sí que tiene su importancia. La distancia es menos amarga cuando se sabe que está unida de recuerdo a recuerdo, que la nostalgia es menos amarga cuando se tiene la seguridad de que también se le añora a uno allá donde la memoria se va a enhebrar vivencias.

Es una insinuación. Si la recoge quien tiene poder para ejercer, pues muchas gracias. Y si no, tan amigos, pero que conste que los emigrantes sí tienen una calle para Burgos en el centro de su corazón.

BURGENSE

TELEVISION ESPAÑOLA

MIERCOLES

14,00	Programa regional simultáneo.
14,31	Aquí, ahora.
15,00	Telediario.
15,30	Dibujos animados.
15,50	Vikie el vikingo.
16,15	Los tiempos del museo británico.
20,01	Mundo indómito.
20,30	La línea Onedin.
21,30	Telediario.
22,00	35 millones de españoles.
22,30	A simple vista.
23,00	Carol Burnett.
24,00	Ultimas noticias.
0,05	Reflexión.

JUEVES

14,00	Programa regional simultáneo.
14,31	Aquí, ahora.
15,00	Telediario.
15,30	Dibujos animados.
15,50	Flecha Negra.
16,15	Aspectos de la India.
20,01	Para los pequeños.
20,05	El taller de los inventos.
20,30	Los Waltons.
21,30	Telediario.
22,00	Vacaciones en Roma.
24,00	Ultimas noticias.
0,05	Reflexión.

Emerson

El televisor del futuro

COMERCIAL VELO - MOTO

ALICATADORES

SE PRECISAN PARA OBRA IMPORTANTE EN BURGOS

TELEFONO 22 85 87

QUISICOSAS

Tres estudiantes que peregrinan a Compostela por el antiguo Camino de Santiago arribaron ayer a nuestra ciudad. Dos son de Madrid y uno de Palencia. Procedían de Roncesvalles.

A las siete de la mañana proseguirán hoy su andadura con la esperanza de llegar a Castrojeriz o situarse ante sus puertas ya que programan un recorrido diario, a pie, de unos 40 kilómetros.

Lástima que el peregrino solitario que viene de Mallorca y pedía compañía no dejara consignados su identidad y domicilio en nuestro periódico al objeto de ponerle en relación con los otros caminantes.

Si llega a tiempo la noticia hoy mismo quizá pueda darles alcance en Castrojeriz.

●

Un nuevo Centro de enseñanza preescolar, colegio de Enseñanza General Básica y residencia de monjas proyecta construir en nuestra capital la Congregación de Hermanas de la Caridad del Sagrado Corazón de Jesús, según instancia que la superiora ha elevado al Ayuntamiento.

●

Buena lección la que brinda un generoso industrial al ofrecer más de cuatro millones de pesetas al Ayuntamiento de Irún para ayudar a resolver el problema escolar en la histórica y fronteriza ciudad.

Ese industrial guipuzcoano merece una estatua.

Aquí, por estos pagos, harían falta gestos análogos, pero ya se sabe. La vida está difícil y cortando el cupón, ¿quién habla de ayudar a resolver problemas escolares?

●

Los forasteros se admiran de lo bien que ha quedado la urbanización del secular barrio de San Esteban y sus accesos.

Lástima que falte por completar la mejora en la Llana de Afuera que también forma parte de la cabecera exterior de la Catedral.

Arquitectura y Ayuntamiento deberían ponerse de acuerdo.

●

Esos niños que se bañan en las contaminadas aguas del Arlanzón no deberían meterse en el agua, y la autoridad harían bien en situar piquetes de vigilancia y colocar avisos de advertencia en las riberas de nuestro río mayor.

●

La piqueta está presta a entrar en acción y derribar varias casas en la calle de La Tesorera, una de las rúas más olvidadas de la ciudad en cuanto a urbanización se refiere.

Tales derribos obedecerán a la necesidad de ordenar el polígono de urbanismo «Carrero Blanco»

●

El lector don J.M.S. escribe:

«Se acaban de reparar algunas baldosas del paseo del Espolón, por cierto no muy bien colocadas y algunas de distinto color del original.

Mientras duraron las obras de reparación ningún coche o furgoneta circuló por el burgalesísimo paseo, mas apenas terminaron, otra vez han vuelto a utilizarlo coches y furgonetas contra el sentir del público que lo ve con malos ojos y desea se respete el indicador de «paso prohibido» que figura a la entrada y salida del paseo»

Pide la mayor vigilancia de la Policía Municipal.

●

Al mismo comunicante pertenece esta otra observación:

«Mientras el cuartel de Artillería número 63 estuvo ocupado, los soldados se encargaban de que estuvieran limpias las aceras de la fachada principal. Pero al desalojarse el cuartel y como los servicios municipales de limpieza no aparecen por allí, la acera de la calle de Vitoria, a lo largo de Artillería, está sucia, abandonada, y las papeleras llevan muchos días sin ser desocupadas. Nada cabe en ellas».

Revisión.

Martinillos

3 AÑOS EN MADRID
1 AÑO EN BARCELONA
90 DIAS EN VALENCIA

Y POR COMPROMISOS ADQUIRIDOS EN OTRAS IMPORTANTES CAPITALES

DOS UNICOS DIAS EN BURGOS

EL ESPECTACULO MAS GRANDIOSO, INSOLITO, SEXY, MUSICAL, DIVERTIDO, PICANTE E IRONICO.

«CHARLY: NO TE VAYAS A SODOMA»

¡UNO DE LOS EXITOS MAS SOBRESALIENTES DE LA TEMPORADA TEATRAL!

PREGUNTE A QUIEN LO VIO AYER

— HOY — 8 TARDE Y 11 NOCHE

¡TRIUNFAL DESPEDIDA!

GRAN TEATRO

(Unicamente mayores 18 años)

Taquilla abierta: de 12 a 2 y de 4,30 en adelante.

CINE GOYA

HOY, A LAS 5,30, 7,45 Y 10,45

TRES HOMBRES Y UNA MUJER EN LA ENCRUCIJADA DE SU TRAGICO DESTINO

(Exclusivamente mayores de 18 años)

AYUNTAMIENTO DE QUINTANADUEÑAS

SUBASTA DE OBRAS

Objeto: Pavimentación varias calles (1.ª fase)
Tipo licitación: 2.376.089 pesetas
Presentación proposiciones: hasta las 20 horas del 30 de Julio
Anuncio detallado: B. O. del Estado de 16 del corriente.

El Alcalde,
Alfredo Barrio

REBAJAS

EN

NOELA

BOUTIQUE DEL PUNTO

Calle Alfonso X el Sabio número 42.

(Junto a iglesia de La Anunciación)

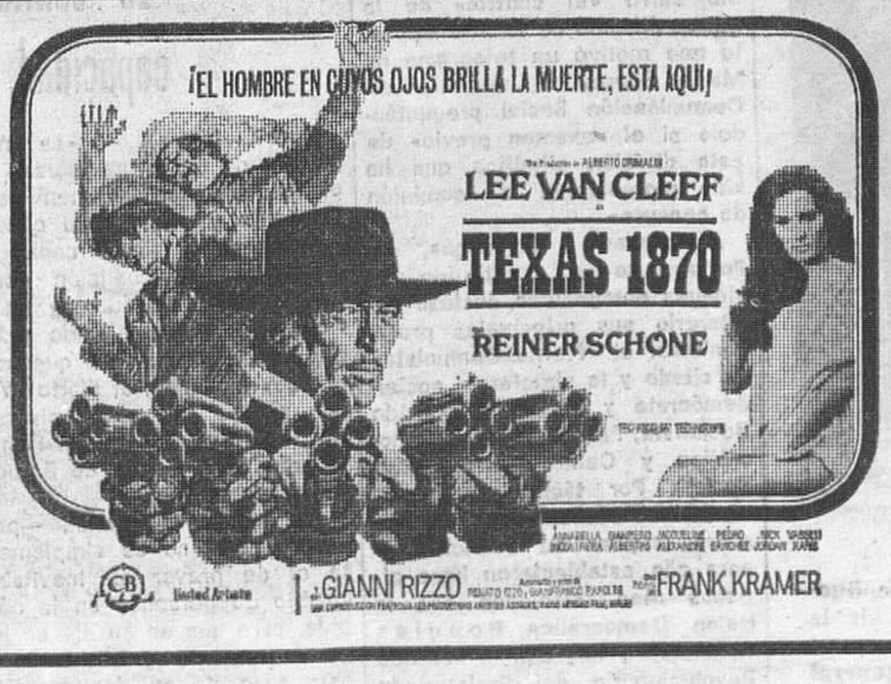

¡VUELVE!
MAS ARROLLADOR
MAS EXPLOSIVO
MAS COLOSAL

LA EPOCA LEGENDARIA Y MAS SALVAJE DEL OESTE.

El siempre estaba donde había oro para ganar y mujeres para conquistar.

● HOY ●

AVENIDA

5,30 - 8 y 11 NOCHE

M.E.C.D. 2017

NUESTROS COLABORADORES

PASAPORTES Y COLCHONES

Por Isabel MILLAN

LOS colchones eran lo último del fabuloso euipaje. Lógico, puesto que la noche anterior habíamos tenido que dormir en ellos. Por la mañana muy temprano saltábamos de la cama sin pereza, con el gozo anticipado del veraneo. Los colchones, aún cargados con nuestros sueños infantiles, se extendían sobre colchas viejas o mantas deterioradas y en el suelo. Sobre ellos las sábanas dobladas y alguna manta ligera para las noches serranas y luego... ¡todo!: ropa de cama para hacerlas en la casa del verano nada más llegar, cacharros de cocina (había una sartén especial para hacer tortillas, sin la cual nuestra cocinera no hubiera podido veranear a gusto), planchas de hierro con los correspondientes agarradores arqueados por el uso cotidiano, el último juguete, zapatillas y el libro de cuentos preferido.

Los colchones se liaban con la ayuda de toda la familia y quedaban atados con mil cuerdas y mil nudos, como una pieza gigante para el asado, alineados en el pasillo en espera del mozo de cuerda. Mientras iban a buscar al mozo (que siempre era viejo), ¡qué delicia saltar sobre aquellos bultos enormes, mullidos, acogedores...! Invariablemente decía mi madre año tras año y cada año a uno más de nosotros:

—¡Cuidado!, no salteis así que los vais a reventar...

En realidad creo que era imposible que los colchones reventasen y que mi madre de lo que tenía miedo era de que reventásemos nosotros con tanto salto, tanta agitación y el nerviosismo alegre ante la perspectiva de los tres meses de vacaciones.

Querido veraneo de mi infancia sin libros de texto y sin escaleras. Poder poner el pie desde la cama en ell jardín. Cazar una mariposa antes de lavarnos la cara. Encontrar un trébol de cuatro hojas antes del café con leche del desayuno y, si nos empeñábamos un poco, no peinarnos hasta las seis de la tarde para «ir de paseo». Veraneo sin suspensos y sin tareas, con «albillito como el oroooo!» a la puerta de nuestra casa, agua de limón cuando no estábamos sudados, cubos y palas para la sierra y para la playa con trajes de baño azul marino o rojos, ambos con vivos blancos; sombreritos blancos también (merengues) para el sol y en la sierra, sobre el dorso pequeño y tostado de la mano una «mariquita, mariquita, ponte el manto y vete a misa...».

Excursiones con tortilla al pinar de enfrente, cazamariposas de gasa color fresa, zapatillas de esparto y un helado de vasito los domingos. Y, cuando ya íbamos siendo mayores, bicicleta, pandillas, excursiones de dos o tres kilómetros y baile al atardecer con la banda del pueblo: pasodobles y jota final.

No necesitábamos más papeles que los billetitos del ferrocarril.

Los pasaportes son lo primero porque sin ellos no vamos a ninguna parte. Hay que hacerse fotos al minuto en las que siempre se sale un poco asustado como ante la gran aventura del viaje al extranjero, el país nuevo, el idioma extraño y la moneda desconocida. Muchos papeles: un papel que acredite que nosotros somos nosotros; otro que dice que nosotros somos buenos o en su defecto otro que dice que a nosotros no nos importa que nuestros hijos se vayan de viaje. Poco equipaje: un bolso en bandolera, el pasaporte, aspirinas, ropa interior de papel y mucho dinero para poco tiempo. A la vuelta esperan los libros para los exámenes de Septiembre.

Los niños no tienen aún pasaporte pero tienen libros, tareas o estudian un idioma aprovechando el corto verano. Bajan a la playa desde el piso catorce de un apartamento, juegan en los futbolines; bicicletas no, la carretera es peligrosa. Helado de postre todos los días. Cine al aire libre por las noches. Ya no hay mariposas. Trajes de baño de licra, bikinis y las primeras «tangas» en nuestras playas. Raciones monstruosas de sol, baños a todas horas, aceite bronceador y excursiones de semanas de los hijos jóvenes que, eso sí, gracias a Dios, siempre sabemos donde están pues siempre van al mismo sitio: «con gente por ahí».

El calor fuerte dura tres meses, pero el verano sólo uno. Junio colea de exámenes hasta San Fermín y Septiembre nos ha traicionado y se ha vuelto mestizo, un cruce híbrido entre el curso y la vacación, dejando a Agosto dorado y brillante cargado sobre sus treinta y un días treinta y una mil ilusiones.

Todos sabemos a cuánto está la libra y si el franco ha subido o bajado en relación a la peseta. La torre Eiffel está en París y la inclinada en Pisa; pero, dónde quedaba aquella iglesita recostada entre montañas que avistamos al paso y que nos cautivó? ¿Era en Francia? ¿Era en Italia? ¿Dónde aquella muchacha dorada, aquella negra de piernas interminables, aquel hippy de mirada perdida que tocaba el acordeón en el metro de París? ¿O era en la plaza de Amsterdam? ¿Dónde rezamos aquella vez porque tuvimos miedo y dónde se nos olvidó rezar porque teníamos prisa?

¿Dónde está el tiempo largo, el tiempo bueno para los amigos, para la lectura, para pensar en quienes somos y mirar los papeles dónde dice quiénes somos? Y ¿dónde veranearemos el año que viene...?

INVERSIONISTAS

por traslado vendo naves industriales, de 1.000 a 4.000 metros cuadrados. Polígono Aranda de Duero. Precio costo Grandes facilidades. Informes, en Palencia:

SR. HERNANDO. Teléfono 720496

Animales que vuelven de un secular exilio

- **Bueyes almizcleros, que desaparecieron del Norte de Siberia hace noventa mil años volverán a poblar sus pastos, en en un nuevo intento de aclimatación, que está teniendo éxito**
- **Subsisten en Canadá, país que está enviando ejemplares por avión para repoblar la Siberia ártica. Rusia y Canadá ahora en estupendas relaciones, colaboran en la explotación previsible del Artico**

Por Javier PORTOCARRERO

(FIEL, Servicios Especiales de EFE)

El emigrante, por lo general, quiere volver. En éste un fenómeno innegable en el hombre. Al cabo de veinte, de treinta, de cincuenta años, aquel que se fue, de grado o por fuerza, desea volver al lugar donde ha vivido, donde quedan recuerdos de sus antepasados. Esto es, sin duda, cierto entre los humanos. Pero ¿ocurre lo mismo con los animales? Esta es la cuestión que hoy nos ocupa.

La ganadería canadiense es una de las más selectas, aunque no las más numerosas, del Mundo. Allí se conservan los bueyes almizcleros que van a ser enviados para replobar la Siberia y ovejitas tan simpáticas como la que muestra esta fotografía. (Foto EFE)

LOS ANIMALES QUE VUELVEN DEL SECULAR XILIO

Después de millares, tal vez de millones de siglos, al menos según los cálculos de noventa mil años, los bueyes almizcleros desaparecidos de la Siberia ártica, donde han vivido también durante siglos y luego desaparecieron, retornarán. Algunas especies escogidas de estos bueyes y vacas serán embarcados en avión en un aeródromo del Canadá para llevarlos a Siberia, donde sus lejanos antepasados vivieron hace al menos diez mil años.

Se trata de un regalo del Gobierno de Otawa a la Unión Soviética, países cuyas relaciones actuales son excelentes Bajo el signo de la colaboración en el dominio de la ciencia ártica, estos catorce bueyes y vacas volarán, con fin de volver a aclimatarlos en Siberia y repueblen esa zona ártica de la URSS. Son estos bueyes rudos, resistentes, no temem el frío y muchos de ellos sobreviven en las más bajas temperaturas Los expertos o sabios afirman por otra parte, basándose en los fósiles encontrados que los primeros bueyes de esta especie del Gran Norte americano procedían de Asia hace aproximadamente ochenta siglos y tal vez noventa siglos, cuando los dos continentes estaban aún unidos y no existía el estrecho de Bering

LOS GLACIARES LES ECHARON

Poco a poco, su raza se extinguió, sin que se sepa con absoluta certeza el por qué. Pudieron ser diluvios, cataclismos, hambre, circunstancias adversas de muy variada índole.

Algunos rebaños de estas especies árticas han sido introducidos recientemente en Siberia, en la zona más inóspita del Artico. Parece que la mayor parte de ellos han encontrado pastos suficientes y se han aclimatado a la terrible temperatura de los inviernos siberianos.

Este tipo de bueyes y vacas almizcleros desaparecieron de Europa, donde también fueron abundantes, con los glaciares continentales; los últimos de ellos que subsistieron fueron precisamente los que, retirándose más y más hacia el Norte, terminaron refugiándose en Siberia.

Los jóvenes machos y hembras destinados por Canadá a la URSS serán unidos, según ha anunciado el ministro de Asuntos Articos del Canadá, señor Judd Buchanan, en el territorio noroeste. Irán con toda clase de cuidados, acompañados por observadores de su comportamiento, de dos biólogos, al menos hasta que lleguen, en avión, a Moscú, desde donde serán llevados luego a Siberia.

COEXISTENCIA CIENTIFICA

Como está probado, los científicos se entienden mejor entre sí que los políticos. Por ahora, los biólogos ganaderos no entienden de ideología Rusos y canadienses se encargarán de llevar los bueyes a la península de Taimyr, en la costa Norte de Siberia. Se ha elegido esta región porque los habitantes autóctonos de la misma son estupendos ganaderos y han participado ellos mismos en este encuentro de esta especie de animales con «sus perdidas tierras». Las autoridades soviéticas han prometido que, si el ensayo tiene éxito, lo que es muy probable, llevarán a los inuitas (la tribu ganadera del Norte de Siberia residentes en otras provincias de la URSS) a visitar a sus antiguos compañeros emigrados... que ahora retornan en avión.

SE PRECISA

AUXILIAR ADMINISTRATIVO

EVENTUAL

SE REQUIERE:

– Conocimientos de contabilidad.
– Buena caligrafía.

Interesados, escribir al Apartado 418. BURGOS.

(R. O. C. 14.387)

viaje con su coche a

AMSTERDAM (Holanda)

desde Santander en los ferrys AZNAR

2 salidas semanales

10% Descuento especial para viajes de ida y vuelta desde el 15 de Julio

Para mas información consulte a su Agencia de Viajes o a:

NAVIERA AZNAR, (Oficina de Pasajes)
Alcalá, 61 - Tels: 276 28 00 - 07 - 08 - 09 - Telex 27543
MADRID-14

BERGE Y COMPAÑIA, S. A.
Paseo Pereda, 13 - Tel. 22 72 88 - Telex 35834
SANTANDER

M.E.C.D. 2017

información RELIGIOSA

SANTORAL

SANTOS DE HOY:

Ss. Brígida, religiosa; Apolinar, ob., mr.; Liborio, ob.; Primitiva, vg.; Rásifo, Apolonio, Eugenio, Trófino, Teófilo, mrs.; Rómula, Redena, Erundina, vgs.

Misa: De Feria.

SANTOS DE MAÑANA:

Ss. Cristina, vg.; Vicente, Víctor, Estercacio, Antinógenes, Meneo, Capitón, Niceta, Aquila, mrs.; Ursícino, ob.

Misa: De Feria.

CULTOS

ASILO DE HERMANITAS. — Novena a Santa Marta.

A las seis y media de la tarde, rosario, exposición y novena.

MONASTERIO DE MM. CARMELITAS

Jubileo de las Cuarenta horas de la fiesta de Santa Ana. Comienza mañana.

Por la mañana, a las diez, misa cantada con homilía por don Luis Gómez, capellán de la Comunidad. A continuación exposición del Santísimo Sacramento.

Por la tarde, a las siete y media, rosario, triduo a Santa Ana, reserva y misa con homilía, por el R. P. Aniano Alvarez, carmelita.

MAÑANA VIGILIA DE SANTIAGO

Mañana jueves, víspera de la festividad de Santiago Apóstol, patrón de España a las once de la noche en la iglesia parroquial de San Martín de Porres (Avda. del Vena), recientemente, inaugurada, se celebrará una solemne vigilia para impetrar una vez más la intercesión del Apóstol por los frutos del Año Santo Romano y por las necesidades de la iglesia, especialmente de España y de Burgos.

Se hace un llamamiento especial a los antiguos peregrinos de Santiago y Guadalupe, así como a todos los miembros de la Acción Católica y demás asociaciones y movimientos apostólicos, y se invita al pueblo católico burgalés.

Comenzará a las once en punto de la noche y terminará a las doce y media incluída la misa de precepto del día de Santiago.

«Burgos por Santiago, y por Santiago... Santos».

GRUPO DE PEREGRINOS

✝

El novenario de misas y rosarios que dará comienzo mañana, día 24, a las OCHO MENOS CUARTO DE LA TARDE, en la iglesia de San Julián, Obispo, será aplicado por el eterno descanso del alma de

EL SEÑOR

DON DANIEL FERNANDEZ DIEZ

(EMPLEADO DE LA CASA VENANCIO GARCIA)

Que falleció el día 27 de Junio de 1975.

(D. E. P.)

LA FAMILIA agradecerá la asistencia a dichos actos piadosos.

Burgos, 23 de Julio de 1975.

✝

Los novenarios de misas que darán comienzo, el día 25, a las nueve de la mañana en la iglesia parroquial de San Gil; el día 29, a las siete y media de la tarde en la iglesia del Carmen y el día 7 de Agosto, a las ocho de la tarde, en la iglesia de los Padres Jesuitas, serán aplicados por el eterno descanso del alma de

LA SEÑORITA

LIA DEL RIO IGLESIAS

Fallecida el pasado día 10 del presente mes.

(Q. E. P. D.)

LA FAMILIA agradecerá la asistencia a alguno de dichos actos piadosos.

Burgos, 23 de Julio de 1975

MAS INAUGURACIONES CONMEMORATIVAS DEL 18 DE JULIO

El gobernador presidió ayer actos en Castrillo de Murcia, Pedrosa del Príncipe y Melgar de Fernamental

Continuando el programa de inauguraciones conmemorativas del 18 de Julio, el gobernador civil y jefe provincial del Movimiento, don Jesús Gay Ruidíaz se trasladó ayer martes a las localidades de Castrillo de Murcia, Pedrosa del Príncipe y Melgar de Fernamental, acompañado del subjefe provincial del Movimiento y del inspector de zona, Sres. Ocio y Hernando, respectivamente.

En Castrillo de Murcia inauguró oficialmente la pavimentación que se ha realizado últimamente, con un presupuesto de 2.000.000 de Pts.

En Pedrosa, la primera autoridad provincial entregó diversas ayudas del Patronato para la Mejora de la Vivienda Rural.

En Melgar de Fernamental, último punto del itinerario, dejó inaugurada la nueva pavimentación.

En las tres localidades visitadas, el Sr. Gay Ruidíaz conversó con las autoridades y miembros del vecindario sobre cuestiones que afectan a la comunidad respectiva.

En representación del gobernador civil, el consejero provincial don José Muñoz Avila, alcalde de Burgos inauguró en el día de ayer diversas obras realizadas últimamente en las localidades de Celadilla Sotobrín, Isar, Lodoso y Quintanilla Tordueles.

LAS INAUGURACIONES DE HOY

Para hoy, miércoles, el programa de inauguraciones señala que el gobernador civil y jefe provincial del Movimiento se trasladará por la mañana a Quintanas de Valdelucio, visitando luego Sotresgudo, Salazar de Amaya, Amaya y Rebolledillo.

El subjefe provincial del Movimiento inaugurará esta tarde obras en Gumiel del Mercado y Zuzones y entregará ayudas del Patronato "Julio Saiz de la Hova" en Torregalindo.

ENTREGA DE UN CHEQUE DE LA CAMPAÑA CONTRA EL HAMBRE EN EL MUNDO

Para una misión de Angola

Ayer, en las casa de las MM. Misioneras de Acción Parroquial se ha celebrado la entrega de un cheque por valor de 460.000 pesetas con destino a la misión de Vila da Ponte (Angola), que dichas Madres dirigen y cuyo objetivo fue aprobado por el Comité Ejecutivo Nacional de la Campaña contra el Hambre.

La entrega fue hecha por la delegada diocesana y tesorera de la Campaña contra el Hambre en Burgos y el acto se desarrolló en un clima ciertamente emotivo, por encontrarse presente la Rvda. M. General de la Congregación la M. Superiora de Vila da Ponte además de otras misioneras en Alemania y Brasil.

Agradecieron vivamente esta ayuda no solamente en cuanto a lo material, sino también en cuanto a lo que significa moralmente considerando que no están solas, ya que en Burgos, su tierra de origen, hay quien piensa en ellas y las ayuda a través de la labor eficaz de quienes han dado en llamar "sus misioneros de retaguardia".

Hicieron mención especial de agradecimiento a cuantos ayudan con sus donativos.

MAS BURGALESES CONDECORADOS

Don José María Codón ingresa en la Orden civil de Beneficencia

La Medalla de plata al Mérito en el Trabajo, a don Demetrio Alvarez

Con motivo de la festividad del 18 de Julio, ha sido concedido el ingreso en la Orden Civil de Beneficencia, con la categoría de Cruz de Primera Clase al ilustre abogado burgalés don José María Codón Fernández, como reconocimiento a su gran labor divulgadora de temas sociales y benéficos y como codirector de instituciones y fundaciones benéficas en Burgos y atendiendo desde hace veinticinco años, gratuitamente a las personas y colectividades menesterosas como abogado de la Junta de Asistencia Social.

- oOo -

Por otra parte, el ministro de Trabajo ha otorgado la Medalla al Mérito en el Trabajo categoría de plata con ramas de roble al maestro artesano Demetrio Alvarez Ortega, como premio a su perseverante y meritoria labor de cuarenta años al servicio del Ministerio de Obras Públicas y, especialmente, por su sacrificada ejecutoria como fundador de la Escuela de Artesanía en la especialidad de torno y talla, en cuya tarea ha alcanzado tan señalados como relevantes triunfos, entre ellos el más destacado, el de ser distinguido con el título nacional de "artesano ejemplar" en su día, de las manos de Su Excelencia el Jefe del Estado.

Reciban nuestra más cordial enhorabuena los señores Codón y Alvarez, por las merecidas y honrosas distinciones con que han sido galardonados.

«GODSPELL» SE REPRESENTARA EN BURGOS

Parece confirmarse que Burgos tendrá también este año Festivales de España. Ayer se confeccionó un presupuesto que en breve será sometido a la consideración de la Corporación Municipal y se cree que definitivamente el Ayuntamiento hará las gestiones oportunas para contar en Septiembre con los Festivales.

Es casi seguro que en el programa figure el famoso espectáculo "Godspell", junto con otro grupo artístico.

CLAUSURA DE DOS CURSOS DE OPERADORES DE PLANTAS QUIMICAS

Presidido por el delegado provincial de Trabajo don Angel Lancha Azaña, acompañado por el coordinador de la zona Norte don Vicente Herrera Rueda y gerente provincial en funciones del SAF-PPO, don Antonio Villalaín Langarica y subdirector de la empresa «La Cellophane Española» don Diego Contreras Sánchez Mendo y director de la citada empresa, se efectuó ayer la clausura de dos cursos simultáneos de operadores de plantas químicas, impartidos por el PPO en colaboración con la referida empresa y a cargo del monitor del SAF-PPO, don Miguel Angel del Valle Valdés a base de ocho horas diarias y con 23 alumnos, todos ellos trabajadores de «La Cellophane Española».

Tras la lectura de la memoria final del curso y entrega de carnets el Sr. Contreras felicitó a los alumnos aprobados y agradeció al Ministerio de Trabajo la colaboración a través de estos cursos.

Cerró el acto el delegado expresando su gratitud a los alumnos por su entrega y celo en la tarea de su permanente actualización profesional y a la empresa por las facilidades para la celebración de estos cursos e invitó a todo el mundo a continuar perfeccionándose para el mayor beneficio del país.

NECESITO

CHOFER REPARTIDOR

SUELDO E INTERESANTES COMISIONES POR VENTA.

INVISA. Alfareros, 9.

(R. O. C. 14.396)

EDICTO

JUZGADO DE PRIMERA INSTANCIA NUMERO DOS DE BURGOS

ANUNCIO DE SUBASTA

El día TREINTA de SEPTIEMBRE del año actual, a las DOCE HORAS, tendrá lugar en la Sala Audiencia de este Juzgado de Primera Instancia número dos de Burgos, tercera subasta, sin sujeción a tipo, de las fincas que a continuación se indican, sitas en Burgos, y pertenecientes a la Sociedad Española de Seda Artificial, S. A. —SESA—, de Burgos, que se halla en quiebra.

Los licitadores consignarán previamente en Secretaría del Juzgado el 10 por 100 del precio de la segunda subasta, que fue el 75 por 100 de la tasación, para poder tomar parte en el remate.

En el Juzgado pueden informarse sobre la descripción de las fincas y demás condiciones de la subasta.

FINCAS OBJETO DE SUBASTA:

1. — Una finca denominada "Poblado de la Fábrica de Sedas", junto a la carretera de Valladolid, sin número, en los términos de Pontón de Santiago y Vuelta de los coches de una superficie de 48.700 metros con 81 dm.

Tasada en 21.428.356 pesetas.

2. - Una granja titulada "El Pasatiempo" con su casa de labor, al pago de Los Castillos, Fuente el Piojo y Los Castillos con una casa de campo, con acceso desde la carretera de Valladolid a Burgos, con una superficie de 64.402 metros con cinco dm.

Tasada en 28.336.902 pesetas.

3. — Una finca titulada "La Milanera" o "Prado de la Milanera" destinada en la actualidad a campo de deportes, con una superficie total de 70.885 metros cuadrados.

Tasada en 31.189.400 pesetas.

4. — Una finca titulada "Fábrica de Seda Artificial", junto a la carretera de Valladolid, en los términos conocidos por Pontón de Santiago, Molino de los Guindales, Plazuela de San Vítores o Vuelta de los Coches sin número, con una superficie de 49.299 metros 19 decímetros cuadrados, con una concesión de aprovechamiento de aguas sobre el río Arlanzón, término municipal de Burgos.

Tasada en 49.839.829 pesetas.

Dado en Burgos, a diecinueve de Julio de mil novecientos setenta y cinco. — E.l (ilegible). — El Secretario (ilegible).

CAMARERAS

Para Jardín (media jornada tarde) Se necesitan para

TOMILLARES

Razón: calle Vitoria, 29, 9.º de 9 a 10 de la mañana.

(R. O. C. 14.363)

REBAJAS

...que dan que hablar

YOYA

ampliada

Moda Infantil

Santa Dorotea 18-20

✝

EL SEÑOR

DON MOISES PEREZ ORTIZ

Falleció en Salas de los Infantes, en el día de ayer, a los 85 años de edad, habiendo recibido los Santos Sacramentos y la Bendición de Su Santidad.

D. E. P.

Su apenada esposa, doña Victorina Ortiz; hijas, María del Pilar (Vda. de Tella), Sofía (Vda. de Lucinio), Raquel, Alicia, Julia y María del Carmen; hijos políticos, Gregorio Barrachina, Teódulo Bartolomé, Santiago Fernández y Víctor Maeso; hermana, Carmen; hermanos políticos, Benjamín de la Fuente y Olegaria Ayuso; nietos, sobrinos, primos y demás familiares.

AGRADECEN una oración por el eterno descanso de su alma. Así como la asistencia HOY, MIERCOLES, a las OCHO de la tarde, a la misa de córpore presente, en la iglesia parroquial de Santa Cecilia, acto seguido la conducción del cadáver al cementerio de la misma.

Actos de caridad por los que les anticipan las más expresivas gracias.

Salas de los Infantes (Burgos), 23 de Julio de 1975

M.E.C.D. 2017

actualidad BURGALESA

MOVIMIENTO DEMOGRAFICO.— Durante el día de ayer, se verificaron en el Registro Civil las siguientes inscripciones:

Nacimientos: Eva María Angulo e Iglesias, José-Julio Arias y Hernando, María del Carmen Sanz y Merino, Abel Ruiz y Carcedo, Alvaro Ortíz y del Cerro, Antonio García y Moreno, Alejandro Atienza y Barbero, Julio-César Rodríguez y García, Pablo Crespo y Hernández, Roberto Ruiz y Bonilla, José-Enrique Gómez y Martínez.

Matrimonios: Don José Antonio Peña y de la Hera con doña María Purificación Fernández y Benito, el sábado a las doce y media, en San Julián Obispo; don Santiago Cuesta y Díaz y Ceballos con doña Rosa María Moratinos y Pascual, el sábado a las dos, dos, en Nuestra Señora la Real y Antigua de Gamonal; don José Luis Arribas y Angulo con doña Victorina Calzada y Miguel, el sábado a la una y cuarto, en San Julián; don Marcos Benito y Cuesta con doña María Begoña García e Izquierdo el sábado a la y cuarto, en la S. I. Catedral; don Angel María Rodríguez y García con doña María Cristina Izquierdo y de la Iglesia, el viernes a las dos, en Santa Agueda; don Francisco Santamaría y Pérez con doña María Trinidad Alejos y Barrio y don Daniel Maestro y Martín con doña María Consuelo Alejos y Barrio, el sábado a la una, en San Pedro y San Felices; don Teodoro Velasco y Nogal con doña María Milagros Gente y Cejudo, mañana a la una, en San Lesmes; don Francisco Miguel y Tallón y León con doña María Presentación Luengo y Merino, el sábado a la una, en la capilla del Santísimo Cristo de Burgos (S. I. C. B. M.); don Miguel Abajo y Elena con doña María del Carmen García y Pérez, el sábado a las doce, en San Lesmes; don Luis Sáiz y Portugal con doña María del Carmen Martínez y López, el viernes a la la una y media, en la capilla del Santísimo Cristo de Burgos (Santa Iglesia Catedral Basílica Metropolitana); don José María Jesús Santamaría y Estefanía con doña María del Pilar Busto y Fernández, el lunes a la una, en Santa Agueda; don Eliecer Rodrigo y López con doña Josefa Para y de Rioja, mañana a la una y cuarto, en San Cosme y San Damián; don Miguel Ramón Carballeda y Cortazar con doña Julia Figal y Zurdo, el día 26, a la una y media, en Santo Domingo de Guzmán; don Baltasar José Andueza y Gimeno con doña Valentina Simón y Herrera el sábado a la una, en San Adrián (Villimar); don José Manuel Varela y López con doña María Dolores López y Santamaría, el sábado a las doce, en el Carmen; don Santiago Benito y Cuesta con doña Cecilia Páramo y García, el sábado a la una y media, en la S. I. Catedral.

Defunciones: Teófilo Romero y Pérez, de Carrascosa de Abajo (Soria), 40 años; Isaías Giménez y Martínez, de Arévalo (Avila), 62 años; Eulogio Asturias y Sánchez, de Santa Inés, 80 años; Martina Teresa Monedero y Ortega, de San Medel, 67 años.

INFORMACION OFICIAL

DELEGACION DE HACIENDA

LIBRAMIENTOS. — Alberto Bañuelos Achiaga, Alfonso Llorente Castañeda, Ana María Castellanos Salinero, Carlos Pérez Asenjo, Eduardo Elúa Francés, Felicísimo Garabito Gregorio, Guillermo Díez Delgado, Ismael Sadornil Manjón, Jaime Balcels, José Arnaiz Díez, José González González, José Luis Renes Domingo, José Luis Rodríguez Casado, José Manuel Castilla Hernando, José de Obregón Roviralta, Mariano de Sebastián Moreno, José Ramón González Martínez, Juan Viteri del Barrio, Máximo Izquierdo Ibeas, Concepción Alcalde Hernáiz, Francisco Marín Antón, Habilitado del PIO, Habilitado 53 Tercio G. Civil, José Luis Rivas López, Marciano Angulo Santamaría, Teófilo Fernández Fernández, Florencio Barcina Fernández y otro, José Luis Arranz Acinas y otro, Sebastián Requejo Tamayo y otra, Juan Domingo Rotaeche y otra, Antonio Arribas Gómez, Julián Cano Liras, Julia Ruiz Rodríguez, Laura Andrés Ureta, Carlos Granados Mezquita y Jaime Villa del Amo.

DELEGACION PROVINCIAL DE LA JUVENTUD

CAMPAMENTOS — Hoy, a las seis de la tarde, tendrá lugar el reconocimiento médico para los niños y niñas que asistirán el día 29 al Campamento de Quintanar de la Sierra

Igualmente acudirán a reconocerse este mismo día y hora los que el día 26 van al Campamento de Huerta del Rey.

Dichos reconocimientos se realizarán en el Departamento de Sanidad (Casa del Cordón).

La ficha médica la recogerán en las oficinas de la Delegación de la Juventud.

DELEGACION PROVINCIAL DE EDUCACION Y CIENCIA

UNIVERSIDAD NACIONAL DE EDUCACION A DISTANCIA. — PLAZOS DE MATRICULACION: Se recuerda a todos los interesados que se establece un primer período del primero al 31 del mes en curso durante el que podrán formalizar sus inscripciones todos aquellos que se encuentren en condiciones legales y académias para realizar, no estando supeditados al resultado de pruebas o examen e igualmente quienes matriculados en 1975 no se hayan presentado a las pruebas personales de Mayo ni proyectan hacerlo en las restantes

Del 15 de Octubre al 15 de Noviembre, se admitirá la matrícula a los que reúnan una cualquiera de las siguientes condiciones:

a) Alumnos de la UNED matriculados en 1975, que se hayan presentado a alguna de las convocatorias de pruebas personales.

b) Alumnos que aprueben el COU en las convocatorias extraordinarias.

c) Alumnos que hayan solicitado su traslado de expediente desde otra Universidad.

d) Alumnos que realicen las pruebas de aptitud con posterioridad al 31 de Julio.

INGRESO DIRECTO DE PROFESORES DE E.G.B. DE LA 5ª PROMOCION DEL PLAN 1967. En el «B.O.E.» fecha de 30 de Junio pasado, se publica la Orden del Ministerio de Educación y Ciencia de 19 de Junio último por la que se aprueba la relación de los maestros de la quinta promoción del Plan 1967 seleccionados para su ingreso directo en el Cuerpo de profesores de E.G.B.

Las profesoras y profesores seleccionados en esta provincia ascienden a un total de veinte, quienes deberán presentar en esta Delegación, hasta el día 30 del presente mes, los documentos acreditativos de las condiciones de capacidad y requisitos exigidos al efecto por la Ley Articulada de Funcionarios Civiles del Estado —Reglamentaciones específicas del Magisterio—, los cuales se relacionan en la Orden de referencia.

SALA DE FIESTAS

(DANDY'S CLUB)

— HOY —

DE 7 A 10,30

GRAN BAILE

DIA DE MODA

Y como todos los miércoles sorteo especial de valiosos regalos.

"Orquesta Dandy's Club"

CUPON PRO CIEGOS

N.º 014, PREMIADO

EN EL SORTEO DE AYER

muebles evelio

VITORIA 56 58 60 62

EL CUPON PRO - CIEGOS.— En el sorteo celebrado en el día de ayer, resultó premiado con 1.250 pesetas, el número 014 y premiados con 125 pesetas, todos los números terminados en 14.

REBAJAS

YOYA

HASTA 50 %

PLENA MODA

Inmenso surtido

SUSPENSION DE CONSULTA. — El DR. SUAREZ MUÑIZ, suspende su consulta del 28 de Julio al 18 de Agosto.

PARA VER BIEN
PARA OIR BIEN

OPTICA INTERNACIONAL

Guillermo Frühbeck
Especialidad microlentillas
Espolón 30

BOLETIN METEOROLOGICO. — Comprensivo de los datos recogidos ayer en el Observatorio del Instituto de Enseñanza Media Femenino.

Barómetro.— A las ocho de la mañana, 688,9; a la una de la tarde, 688,7; a las siete de la tarde, 687,2.

Temperatura ambiente. — Máxima, 25,0 grados a las 18 horas; mínima, 13,0 grados a las 6 horas.

Dirección y velocidad del viento.— A las ocho de la mañana, E— 18 kilómetros; a la una de la tarde, E— 18 kilómetros; a las siete de la tarde, E— 14 kilómetros.

Humedad, 56.

A SAN SEBASTIAN
A SANTANDER
A LAREDO

Días de Playa

Excurciones de tres días

Salida 25 y Regreso 27

— ★ —

Excursiones de un día. Salidas, viernes 25 y domingo 27. Regreso, mismos días noche.

— ★ —

VIERNES, 25 JULIO

A FUENTERRABIA

Día Familia Colonia Caja Círculo

Salida: 7 mañana

A COVADONGA Y GIJON

Tres días

Salida 25 Regreso 27

Viajes Clunia

A.G.V. G. B. 134
Paloma, 25. Tf. 206633

FARMACIAS DE GUARDIA. — Marcos, San Pablo, 17; Requejo, Avenida Reyes Católicos (Edificio Torquemada); Sanz, Vitoria, 141.

Viajes Sayca

Excursiones de 3 días. Salida, día 25, por la mañana. Regreso, día 27, por la noche.

Excursiones de un día. Salidas días 25 y 27 por la mañana. Regresos por la noche.

A SANTANDER

A SAN SEBASTIAN

A LAREDO

DIA 25 (Santiago)

A FUENTERRABIA

Día de la Familia Caja de Ahorros. Salida: 7 mañana.

A MADRID

Salida día 24, 8 tarde. Regreso día 27.

AGV, T-136. Moneda, 18 Tf. 209438

VUELCO DE UN AUTOMOVIL.— A las siete de la mañana de ayer y en término de Padilla, se salió de la calzada, volcando, el automóvil matrícula SS — 64729 que conducía Antonio Curiel Giménez, de 19 años, al que acompañaban Miguel Crio Iriarte y Julio Linde Gómez, de 17 y 18 años respectivamente. En el accidente sufrieron heridas leves el conductor y de pronóstico grave sus acompañantes. Fuerzas de la Guardia Cil practicaron diligencias.

SOTO Y ALONSO

A LAREDO

EXCURSIONES 3 DIAS

Salida, día 25 por la mañana. Regreso, día 27 por la noche.

EXCURSIONES DE UN DIA

Salidas: días 25 y 27 por la mañana. Regresos, por la noche

A SANTA CASILDA

Salidas, días 25 y 27 a las 9,30 mañana. Taquillas 15 y 16

ESTACION AUTOBUSES

DON ELIAS HERNANDO TAMAYO, Podólogo, Vitoria, 17, 5.º (Edf. Edinco), suspende la consulta hasta el día 7 de Agosto.

HACE 30 años

Del DIARIO DE BURGOS correspondiente al domingo, 22 de Julio de 1945.

LA Alcaldía ha hecho pública una nota recordando a los propietarios de edificios la necesidad de efectuar el revoque de fachadas y el adecentamiento de portadas de establecimientos comerciales.

- **AYER permaneció unas horas en Burgos el embajador de la Argentina en España, Sr. Espil, el cual visitó los principales monumentos de la ciudad.**
- **LA temperatura máxima de ayer fue de 35,2 grados y la mínima de 14,0.**

OPTICA ESPADA

Portales Antón, 8

GAFAS SOL

CHRISTIAN DIOR

GRADUACION GAFAS

Cartelera de ESPECTACULOS

AVENIDA.— Hoy, 5,30, 8 y 11 noche. Vuelve ¡Más arrollador! ¡Más explosivo! ¡Más colosal! Lee Van Cleef, el hombre en cuyos ojos brillaba la muerte: **Texas 1870** (s. c.) La época más salvaje del Oeste. El, siempre estaba donde había oro para ganar y mujeres para conquistar. (Mayores 18).

CALATRAVAS.— ¡Exito del ciclo reposición grandes superproducciones! 5,30 y 9,30 Ultimo día de **Ben-Hur** (2). En Todd-ao. Color. Once «oscars». Charlton Heston, etc. Sensacional y tolerada menores. Mañana, con John Wayne, el Western de acción «Los indestructibles». También tolerada menores.

CONDAL.— Continua de 4 a 12. Hoy, un fantástico programa: **El amor hace cosas extrañas** (3). Dramática, llena de ternura y agresividad. Y Clint Eastwood y Telly Savalas en **Los violentos de Kelly** (3) Un film explosivo, de impresionantes aventuras, acción y suspense. Ambas en tecnicolor. (May. 18).

CONSULADO. — Hoy, gran programa doble, en sesión continua desde las cinco de la tarde: **Las garras de Lorellei** (3). Y **Los magníficos de la venganza** (3). El verdadero motivo de su venganza les permitía seguir luchando. El poder de su espada le convirtió en el ser más malvado de la comarca. (May 18).

CORDON (207037). — 5,30, 7,45 y 10,45. Un estreno fuerte y osado en su crudeza real, basado en la famosa obra de Valle Inclán **Flor de santidad** (3 R.) Color. Eliana de Santis (en la endemoniada) y Francisco Balcells. Sobrecoge... Impresiona y deja admirado al espectador. (Sólo mayores 18 años).

DUCAL.— Hoy, de 4 a 12. Grandioso doble: **La curiosa** (3). Patty Shepard, Máximo Valverde. Divertidísima sátira sobre la hipocresía sexual. Y **Chato el apache** (3). Charles Bronson, Jack Palance, Un mortal desafío entre un grupo de hombres blancos y un apache. ¡Gigantesca! (Mayores 18).

CINE GOYA.— Hoy, a las 5,30, 7,45 y 10,45, la maravillosa película de Vitorio de Sica **El jardín de los Finzi Continis** (3). Con Lino Capolichio y Dominique Sanda. El Oscar de Hollywood a la mejor película extranjera. La frondosa arboleda encubría sus pasiones juveniles... (Mayores de 18 años).

GRAN TEATRO.— Hoy, 8 tarde y 11 noche. Un espectáculo grandioso, sexy, musical e irónico: **Charly, no te vayas a Sodoma** (sin calificar). 3 años en Madrid, un año en Barcelona, 90 días en Valencia y más de 3.000 representaciones en toda España. Hoy, triunfal despedida. (Mayores 18 años).

REX.— Hoy, de 4 a 12, programa soberbio: **El príncipe impostor** (2). Estreno gigante. ¡Arrolladora de emociones en el exótico Oriente. ¡Sensacional de acción. Y **Botón de ancla** (2). Las más rotundas carcajadas con «Gila». Una película deliciosa y formidable. (Menores 10 años 15 pesetas).

TIVOLI.— (Sala especial en verano). Para estrenar mañana, por fin en España, el discutido film de Roger Wadin La curee (El engaño), con Jane Fonda. Hoy, 5,30, 7,45 y 10,45, último día de **Lancelot du lac** (3). Color. Luc Simon y Laura Duque en una película de depurada perfección. V. O. May. 18 y 14.

M.E.C.D. 2017

Cambie ahora de coche para no volver a hacerlo en muchos años.

El Seat 131 nace para una nueva época.
Superando viejos conceptos.
Mirando el futuro con optimismo.
Pero, sobre todo, pensando en los automovilistas que ya han tenido más de un coche.
Y vuelven a buscar lo práctico: robustez, seguridad, duración y economía.
Pero, además, los diseñadores consiguieron que el Seat 131 fuera también elegante y confortable.
Por eso, el Seat 131 es un coche para no volver a cambiar de coche.
En muchos años.
Y después, es muy posible que usted vuelva a querer otro Seat 131.

Una línea más allá de las modas...

Airosa y vanguardista. Funcional. Producto de exhaustivas pruebas aerodinámicas.

... que esconde una sorprendente solidez.

Un coche compacto y equilibrado. Con habitáculo indeformable, mediante tres anillos de seguridad -de acero- a nivel del piso, puertas y techo. Estructura diferenciada en tres secciones: compartimiento motor -zona pasajeros- maletero. Interior del techo protegido por una gruesa capa de poliuretano.
Revestimiento anticorrosivo de los bajos.

Un consumo discreto para unas amplias prestaciones.

Por el nuevo grupo y caja de cambios que se incorporan a los experimentados motores de 1.438 c. c. y 1.592 c. c., por la 5.ª velocidad (superdirecta) del Seat 131-E, y por su diseño aerodinámico. El Seat 131 consume menos a igualdad de prestaciones.

Una mecánica fuerte y experimentada.

El Seat 131 incorpora los mismos motores que equipan los Fórmula Seat de competición y los coches ganadores tres años consecutivos del Campeonato de Rallyes.

Posee frenos de disco y tambor con dos circuitos independientes y servofreno, que aseguran la mejor frenada para este coche; dirección de cremallera, nueva suspensión y la combinación de motor delantero y tracción trasera, que se ha revelado más segura y eficiente para su categoría.

Unos gastos de mantenimiento drásticamente reducidos.

Con aletas recambiables, motor increíblemente accesible, centralita para controlar y localizar en segundos posibles averías eléctricas. Usted mismo puede tensar el embrague y el freno de mano con facilidad. Por eso, el Seat 131 supone menos horas de taller. Y más tiempo para disfrutarlo.

En el máximo nivel de seguridad pasiva.

Habitáculo indeformable, columna de dirección articulada en tres secciones, panel de mandos en lecho de poliuretano, depósito de gasolina en el sitio más seguro y protegido. Distribución de pesos equilibrada. Parachoques absorbentes. El Seat 131 responde, en todo, a las normas de seguridad más rigurosas.

Más ancho y espacioso que otros de mayores dimensiones.

Para que la inversión satisfaga sus necesidades el mayor tiempo posible y su familia pueda crecer a gusto, sin tener que cambiar de coche.

Un confort de marcha que se adapta a usted.

Visibilidad total. Volante regulable en altura.* Reposacabezas resistentes y adaptables. Asientos anatómicos de nuevo diseño.
Para no volver a cambiar de coche.
En muchos años.

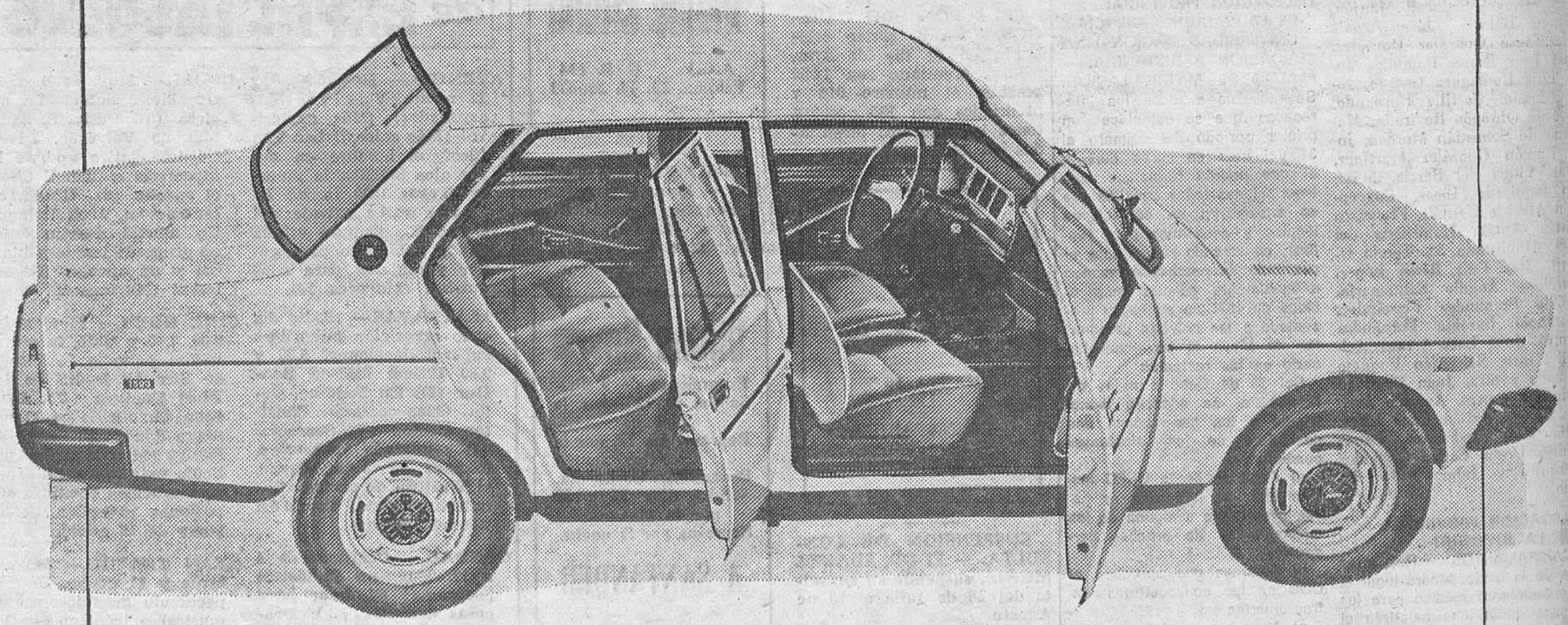

Seat 131

Dos versiones: 131 L (1.438 cc.) y 131 E* (1.592 cc.)

M.E.C.D. 2017

CINE CONSULADO

HOY, GRAN PROGRAMA DOBLE EN SESION CONTINUA DESDE LAS CINCO DE LA TARDE

— Y —

LAS GARRAS DE LORELLEI

TAN VALIENTE Y AUDAZ COMO SUS HERMANOS LUCHO HASTA VENGAR LA MUERTE DE SU PADRE.

(Exclusivamente mayores de 18 años)

La BOLSA

DEBILIDAD Y ABURRIMIENTO

Madrid (De nuestra Redacción). — La segunda semana de tres días ha empezado en la línea que dejamos la precedente. Es decir, con predominio vendedor suave o no, ya que por poco papel que haya llegado hay una falta casi total de compradores. Características, las mismas ya conocidas y repetidas, actuando el comprador principal en forma más discriminada, sin tanta rigidez en cuanto a las cotizaciones. Por eso hay diferencias en ambos sentidos, aunque predominando con mucho los desgastes. Así lo recoge también el índice general, en baja de 0,76 a 97,60. El ambiente de la sala de operaciones es ya otro poco más veraniego, con mayores claros dentro y fuera del parquet. En suma, sigue el abandono del dinero y la tendencia ligeramente declinante de las cotizaciones.

Nota destacada ha sido el comienzo de la nueva ampliación de Explosivos Río Tinto, con los cupones entre 133 y 129 pesetas (cierre a 131) frente al teórico de 134,69, y las acciones desdobladas a 307-6-5-2-1-300 y 301. Supone perder 2,80 duros. Nos parecía que se negociaba muchas unidades de ambos. Alzas que sobresalen en esta tendencia son los diez de Inmobiliaria Metropolitana, nueve grupo Velázquez y cuatro Metro de Madrid. Y en las bajas, 15 puntos del Banco de Santander, ocho Bancobao y Popular, 10 Papeleres Reunidas y siete Petróleos. Olarrá marca oferta a 640, sin cotizar, Bankunión a 357, Ceivigasa 285, Banco Zaragozano 896 y Perfumería Gal a 500 (anterior). En derechos se sostienen los del Banco de Vizcaya, Urquijo, Unión Cerrajera, con desmerecimientos en la mayoría de los restantes.

Al cierre el mismo ambiente de abandono general.

JUSTO IRIONDO MENDIETA

MADRID

(Información facilitada por el Banco de Santander)

CAMBIOS DE CIERRE

Acciones.— Bancos: Santander, 900; Central, 900; Español de Crédito, 615; Ibérico, 630; Hispano Americano, 505; Popular, 680; Bilbao, 727; Vizcaya, 605; Mercantil, 965; Bankinter, 519.

Eléctricas. — Electra de Viesgo, 138; Reunidas de Zaragoza, 103,50; Fecsa de cinco mil, 136; Fecsa de mil, 140; Hidroeléctrica del Cantábrico, 153; Hidroeléctrica Española, 156; Iberduero, ordinarias, 225; Sevillana de Electricidad, 140; Unión Eléctrica Madrileña, 133; Hidroeléctrica Cataluña, 122,75.

Varias.— El Aguila, 170; Azucarera Española, 146; Encinar, 687; Urbis, 265; Fibansa, 312; Duro Felguera, 360; Campsa, 214; Cros, 153; Energía e Industrias Aragonesas, 161; Explosivos, 301; Hidro Nitro, 240; Española de Petróleos, 328; Fénix, 580; Hornos de Vizcaya, 158; Seat 187; Auxiliar de Ferrocarriles, 81; Metalúrgica Santa Ana, 95; Fasa, 110; Española del Zinc, 218; Telefónica, 235; Sniace, 125; Metro Madrid, 134; Galerías Preciados, 412; Ceivasa, 285; Banserfond, 91,50.

Cupones.— Portland V. 72; Vizcaya, 400; Urquijo, 1010; Urbis, 26,75; Cros, 710; Felguera, 32; Banco Bilbao, 500 Vallehermoso, 47; Explosivos, 131; Babcok Wilcosx, 28,50.

BILBAO

Bancos.— Vizcaya, 602; Bilbao, 717.

Banco de Santander

BOLSA · BANCA · CAMBIO

Espoión. 12

COMENTARIO Y NOTICIA DE TELEVISION

Por Juan Antonio López REDONDO

CONFIRMADO: VOLVEREMOS A TENER COPA DAVIS

Ayer ya les adelantamos la noticia de que RTVE estaba ultimando la retransmisión de la eliminatoria de la Copa Davis que disputarán España y Suecia los próximos días 27, 28 y 29. Hemos vuelto a ponernos en contacto con las oficinas de Prado del Rey, donde nos han vuelto a confirmar la noticia, aunque todavía no sabían qué modificaciones sufrirá la programación correspondiente a esas fechas.

RETRANSMISIONES EN LA PRIMERA QUINCENA DE AGOSTO

Atletismo: Los días 1 y 3 por el primer programa y el día 2 por el segundo programa desde el estadio Anoeta de San Sebastián: campeonato de España de atletismo.

Festival internacional de los Pirineos: El viernes día 1 y el sábado, 2, por el primer programa se pasarán las grabaciones del XIII Festival de Folklore de los Pirineos desde la localidad oscense de Jaca, con actuaciones de grupos folklóricos de Suiza, Suecia, Congo, Francia, Méjico, URSS y USA entre otros

Natación: Los días 2, 3, 4 y 5 por el primer programa y desde la piscina del club natación Reus Ploms: campeonato de España.

Motorismo: El domingo día 3, a las 12,30 y desde el circuito de la línea (Cádiz) se transmitirá el gran premio de motorismo de dicha localidad.

Fútbol: El domingo día 3, a las 22. Desde el estadio «José Antonio» de La Línea, final del trofeo Ciudad de La Línea.

Miércoles, 13, desde el estadio de Sarriá, en Barcelona, final del Trofeo Ciudad de Barcelona, a las 22 horas.

Miércoles, 6, a las 19 horas, nuevo partido del campeonato de Europa femenino.

Regatas internacionales: El domingo, 10, a las 12,30, se transmitirán desde el lago de Sanabria, en Puebla de Sanabria, las regatas internacionales que allí tendrán lugar, con participación de diversos países.

LA AVENTURA DE «VIKIE», PARA LOS CHICOS

El programa estelar de los ofrecidos hoy con destino al público infantil es «Vikie», el simpatiquísimo y diminuto vikingo que hoy correrá la aventura titulada «Vikie en el aire».

Anteriormente tendrán los 20 minutos de dibujos animados, a partir de las tres y media de la tarde.

A las ocho de la noche, podrán ver el documental «Mundo indómito», la flora y la fauna de los países septentrionales, concretamente Noruega. Verán a los naturalistas escalando montañas para poder recoger especímenes y grabar los ruidos característicos de los animales.

DESCIENDE EL NUMERO DE ANUNCIOS

También de uno de los boletines informativos que hemos recibido de RTVE, reproducimos la siguiente noticia:

En más del 40 por 100 ha descendido el número de anuncios en Televisión Española durante los cinco primeros meses del presente año de acuerdo con los deseos expresados tiempo atrás de reducir los espacios publicitarios, según ha informado la Junta de publicidad de Radiotelevisión Española, que recientemente celebró su reunión plenaria, bajo la presidencia del subsecretario del Ministerio de Información y Turismo, Sr. Jiménez Quílez.

Frente a los 21.861 anuncios admitidos en los meses de Enero a Junio de 1974, durante el mismo período de este año se emitieron tan sólo 12.489, lo que supone el 47,12 por ciento respecto al año anterior.

Igualmente descendido considerablemente el tiempo emitido de publicidad, con 4.389 minutos en este año por los 7.808 del anterior (56,21). Estos 4.389 minutos de emisión publicitaria suponen tan solo el 4,80 por ciento del total de la emisión de Televisión Española en su primera cadena que ha sido de 91.330 minutos.

Se espera que esta baja en la emisión de publicidad, continúe hasta el último cuatrimestre del año.

Ellos han salido beneficiados y suponemos que las arcas de la tele no habrán sufrido ningún quebranto ni disminución en sus ingresos, ya que los precios de los spots se han puesto por las mismísimas nubes.

Tanto es así que la recaudación hecha por RTVE durante el pasado año, ascendió a 7.213 millones de pesetas.

Club TUCAN

JUEVES, DIA 24

SESIONES DE TARDE Y NOCHE

POR PRIMERA VEZ EN ESPAÑA Y SU DEBUT EN BURGOS EL GRUPO DE ROCK NUMERO UNO DE ALEMANIA

BIRTH - CONTROL

GANADOR DEL FESTIVAL DE BERLIN, FRANKFURT...
FABULOSO SONIDO, "MESA MEZCLADORA" LUCES PSICODELICAS
CONSIDERADO COMO EL MEJOR GRUPO EN ESCENA DEL MOMENTO

Otra primicia de **Club TUCAN**

CAJA DE AHORROS DEL CIRCULO CATOLICO

OBRA SOCIAL DE LA VIVIENDA PROPIA

MAÑANA, ULTIMO DIA

DE ENTREGA DE SOLICITUDES

Mañana jueves, día 24, finaliza el plazo de admisión de solicitudes para las viviendas construídas por su Constructora Benéfica en el Polígono residencial "La Sagrada Familia" y que serán cedidas en venta, en magníficas condiciones de precio y plazo de pago y con las máximas exenciones y bonificaciones tributarias, entre todos los clientes de la Caja de Ahorros que lo soliciten.

En todas las oficinas de la Caja de Ahorros del Círculo se facilita información sobre estas viviendas.

Aprobado por la Delegación Provincial de la Vivienda con fecha 19-5-75 e inscrito al número 33 de su Registro. De conformidad con la O. M. 5-10-68, no exige abono de cantidades a cuenta.

M.E.C.D. 2017

"ANEPA" PRESENTA LA DOCUMENTACION REGLAMENTARIA ANTE EL CONSEJO NACIONAL DEL MOVIMIENTO

Los proveristas afirman haber conseguido la adhesión de otros grupos políticos

Posible nombramiento de cinco nuevos gobernadores

Madrid (Logos). — La asociación política "ANEPA" ha presentado esta tarde ante el Consejo Nacional la documentación reglamentaria en solicitud de autorización para el funcionamiento provisional de la asociación. Entre los documentos presentados figuran los estatutos, la memoria, declaración de fines y certificados penales de los cincuenta miembros de la comisión organizadora.

Constituyen la citada comisión los siguientes señores:

Alonso y Rodríguez-Nadales, José Ramón, periodista y procurador en Cortes, Madrid; Arolas Martorell, Jorge Enrique, administrativo, Las Palmas de Gran Canaria; Ballestero Lapido, Mercedes, industrial, Madrid; Bernal Beltri, Víctor, arquitecto, Murcia; Blanes Nouvillas, Eduardo, abogado, Palma de Mallorca; Borragán Pastor, Pilar, abogado, Madrid; Buqueras Bach, Ignacio, periodista, Madrid; Castejón Sánchez, Federico, abogado, Ciudad Real; Campos Nordman, Ramiro, catedrático, Madrid; Chacón Villafranca, Francisco de Asís, industrial, Córdoba; Etroa García, Emilio, abogado, Zaragoza; Elías Pérez, Alberto, abogado, Badajoz; Fernández Fidalgo, Rosario, empresaria, León; Fernández Palacio, Martín, licenciado en Químicas y procurador en Cortes, Vizcaya; Francés Serra, Alberto, catedrático, Gerona; García Lama, José Luis, inspector del Ministerio de Educación y Ciencia, Toledo; García-Mussóns y Peña Luis, abogado, Barcelona; González Palenzuela Cambreleng, Fernando, ingeniero técnico, Tenerife; González Silvera, Francisco, comercio, Barcelona; Hernández Fernández, Juan José, abogado Madrid; Jordana de Pozas; María Luisa abogado Madrid; León Manjón, Antonio, abogado y procurador en Cortes, Cádiz; López Selles, Antonio, corredor de comercio, Valencia; Mahiquez Sánchez, Francisco, profesor mercantil, Albacete; Martínez de Salinas y Biader, Juan Pablo, profesor y procurador en Cortes, Barcelona; Monedero y Sanz, Manuel, abogado, Sevilla; Moreno Arias, Francisco, abogado y procurador en Cortes, Madrid; Nieto Gallo, Gratiniano, catedrático y procurador en Cortes, Madrid; Ortiz Delgado, Reinolfo, empresario, Cuenca; Pastor Pastor, Alfredo, notario, Tarragona; Pérez Alhama, Pedro, economista y editor, Madrid; Pérez y Pérez, Félix, catedrático y procurador en Cortes, Burgos; Pérez de Tudela, César, periodista, Madrid; Plens Duro, José, industrial, Sevilla; Puig y Maestro Amado, Ezequiel, profesor y procurador en Cortes, Madrid; Quevedo y Queipo de Llano, Ana María, abogado, Madrid; Rivera Franco, Modesto, abogado y procurador en Cortes, Lugo; Romero Carmona, Antonio, industrial, Sevilla; Ruiz Catarineu, Emilio, capitán de Marina Mercante, Madrid; Sanabria Martín, Francisco, abogado, Madrid; Sánchez-Cañete Salazar, Miguel, abogado y procurador en Cortes, Jaén; Sánchez García, Adolfo, agricultor, médico y procurador en Cortes, Valladolid; Seligrat Delgado, Arturo, industrial y procurador en Cortes, Madrid; Serrats Uzquiza, José María, licenciado en Químicas y procurador en Cortes, Guipúzcoa; Serrats Uzquiza, Salvador, ingeniero agrónomo y procurador en Cortes, Madrid; Stampa Sánchez, Leopoldo, notario, Madrid; Thomas de Carranza, Enrique, diplomático y procurador en Cortes, Madrid; Toquero Cortés, Salvador, licenciado en Derecho y procurador de los Tribunales, Guadalajara, y Viernas Hazas, Manuel, ingeniero, Santander.

DECLARACIONES DEL HIJO DE HERRERO TEJEDOR

Madrid (Logos). — "Mi padre luchó sin descanso, día y noche, con las Asociaciones. Tenía que sacarlas adelante. Era un reto que se había impuesto", declara a "Pueblo" el hijo de don Fernando Herrero Tejedor, que lleva el mismo nombre del ministro fallecido.

"Durante los cien días que duró en su cargo —añade— excepto sábados y domingos, dedicó sus horas de trabajo, de comida y descanso a este trabajo. Yo tengo una lista de todo lo que hizo. Y parece imposible que en tan pocos días se pudiera hacer tanto y con gentes tan diversas".

La familia Herrero Algar pasa el verano en Castellón. "Va a ser —dice Fernando— un verano duro. E' primero sin él. Y aquí, ya te habrás dado cuenta todo lo recuerda. Lo peor es mi madre; pero tenemos una gran ventaja, porque tiene una fe enorme. Y es lo que ella dice ¿verdad mamá?, si está triste no es por él, que seguro está en el Cielo, sino por ella, que no le tiene".

El día que nombraron ministro a don Fernando Herrero, lo recuerda así su hijo:

"Le llamo aquí, a Castellón, el presidente Arias y le dijo que iba a ser ministro. El se lo calló y sólo se lo contó a mi madre. Nadie sabíamos nada. Entonces, mi madre y él fueron a la ermita del Lidon, a pedir ayuda a la Virgen, para el mucho trabajo que le esperaba. Mas tarde empezaban a llegar rumores a Castellón, y vino alguien a casa a decirle: "Fernando: sé de buena tinta que te van a nombrar ministro de Justicia". Mi padre sonrió y dijo: "Te apuesto una cena a que no es verdad". Fue una broma, porque ya sabía lo de la Secretaría General del Movimiento. No tuvo oportunidad de cobrarle la cena al amigo...".

"No le gustaba la política —dice más adelante— ¿Sabes de verdad, que le hubiera hecho más feliz que nada? pues ser fiscal de Castellón. Con eso hubiera sido el hombre más dichoso del Mundo. Y es que a él no le iban las intrigas que tiene la política". Lo de ministro secretario general del Movimiento, era otra cosa. Ese Ministerio tenía mucho que ver con su vida y su idea. El era falangista ¡Y de qué modo! Falangista hasta las zapatillas. Y ese es el puesto ideal para un hombre de sus ideas. Por eso sentía ilución por el cargo.

CENA DE HERMANDAD DE LAS CUATRO MARINAS

Madrid (Cifra). — «No es novedad afirmar que vivimos en un mundo de crisis; ni es, tampoco, una afirmación tremendista», dijo anoche el ministro de Marina, almirante Pita de Veiga, durante la cena de hermandad que las cuatro Marinas (guerra, mercante, pesca y deportiva), celebraron en un hotel madrileño.

«Una crisis —agregó el ministro— no es en sí misma una catástrofe, sino un desafío: un estímulo al espíritu emprendedor del hombre, una llamada a la aventura, un reto a la imaginación creadora. y el hombre de mar es, por naturaleza, emprendedor, aventurero, imaginativo y su espritu se forja en el desafío constante, de los elementos».

El almirante Pita da Veiga se refirió a continuación a los rasgos que definen la situación mundial actual, entre los que destacó la mutación de las rerelaciones de poder entre las naciones, el temor ante el agotamiento de los recursos de la tierra, el problema ecológico y la presión de los intereses hegemónicos de las grandes potencias.

Con respecto a la marina pesquera, el ministro de Marina dijo que «el agotamiento de unos caladeros, la pérdida de rendimiento de otros, la reserva de muchos a la actividad exclusiva de las naciones ribereñas, son en definitiva, causas de una crisis cuya superación requiere un gran esfuerzo investigador, y una política flexible para adaptarse sin pérdidas de tiempo a la evolución del derecho marítimo en materia pesquera».

Intervinieron a los postres, el presidente de la unión de oficiales de la Marina mercante, Emilio Ruiz Catarnieu; el presidente de la asamblea de capitanes de yate, Jorge Salvat; el subsecretario de la Marina Mercante, Almirante Amador Franco.

Tras las intervenciones, el ministro de Marina impuso la Cruz del Mérito Naval de primera clase, con distintivo blanco, al señor Ruiz Catarineu.

Asistieron al acto, entre otras personalidades, los ministros de Trabajo, secretario general del Movimiento, Comercio, Industria, Relaciones Sindicales y Vivienda.

NUEVOS GOBERNADORES CIVILES

Madrid (Logos). — En la reunión que mañana celebrará el Gabinete, se aprobará una combinación de cinco nuevos gobernadores civiles. Para Jaén, será nombrado el actual gobernador de Las Palmas, don Enrique Martínez Cañavate; para Las Palmas, el presidente de la Diputación provincial de Valencia, don Salvador Escandell; para Avila, el delegado provincial de Sindicatos de León, don Luis Cuesta; para Salamanca, el ex-alcalde de Lugo y notario de Valdepeñas, don Antonio Pol González y, para Huesca, el actual presidente del Consejo General de Colegios Farmacéuticos, don Ernesto Marco Cañizares.

Por otra parte, se espera que el Gabinete considere su posición definitiva acerca de la prórroga de la legislatura.

LOS PROVERISTAS CONSIGUEN LA UNION DE OTROS GRUPOS

Madrid (Logos).—«Para el día 15 de Septiembre estaremos en condiciones de poder presentar la documentación y actas notariales con el fin de que el pleno del Consejo Nacional nos conceda la autorización definitiva para nuestro funcionamiento legal como asociación política», ha declarado a «Logos» don José Boto Holgado, secretario general de la asociación política Proverista.

Asimismo ha manifestado que las esperanzas previstas sobre la llamada «demostración de fuerza» en cuanto a la recogida de firmas en las provincias del Norte (Vizcaya, Guipúzcoa, Alava, Logroño, Burgos, Santander y Valladolid) se han visto desbordadas por la realidad y en estos momentos se ha superado el porcentaje provincial marcado por el estatuto jurídico del Derecho de Asociación política. «Se da el caso —agrega el señor Boto Holgado— que sólo en Vitoria se cuenta con el compromiso de casi un 90 por 100 del censo laboral y del mismo modo en Vizcaya y Guipúzcoa».

Los proveristas continúan intensamente su actividad. En el aeropuerto de Barajas han firmado un documento en virtud del cual un numeroso grupo político, con gran influencia en las regiones valenciana, murciana y Andalucía oriental, abandona su intento de promoción de una asociación política y pasa a integrarse con todos sus actuales afiliados a la asociación proverista. Han mantenido también un cambio de impresiones con don Francisco Viana Sanz (taxista), promotor de la futura asociación «Unión y Convivencia Cívica Nacional».

LA MARCHA DE LAS ASOCIACIONES EN VALLADOLID

Valladolid (Cifra).— Según un informe elaborado por el periódico "Diario Regional", de Valladolid, ninguna de las asociaciones que han iniciado sus contactos en la provincia, han llegado a la cifra de 824 firmas que exige el Estatuto de Asociaciones para Valladolid.

Unicamente la UDE (Unión Democrática Española), según el citado periódico, ha conseguido un número de firmas, apreciable, aunque sin llegar a las 824.

En cuanto a ANEPA, que ha iniciado hace poco tiempo la recogida de firmas, sus promotores en esta ciudad confían en conseguir las 800 firmas en lo que resta de verano.

Los proveristas, por su parte, todavía no han comenzado a pasar los pliegos de firmas, por lo que el número de asociados conseguidos no supera la media docena.

Finalmente, en cuanto a la UPE y la UNE, carecen por el momento, de promotores en esta ciudad castellana, y por tanto, de asociados.

JOSE LUIS BERASATEGUI NUEVO ALCALDE DE BILBAO

Es director de la Escuela de Comercio

Bilbao (Cifra). — José Luis Berasátegui Goicoechea, director de la Escuela de Comercio, ha sido nombrado alcalde de Bilbao, según ha confirmado a "Cifra" el gabinete de Información y Relaciones Públicas de este Ayuntamiento.

El nuevo alcalde, nacido en Bilbao el 25 de Enero de 1920, es en la actualidad cuarto teniente de alcalde del Ayuntamiento, y sustituye en el cargo a Pilar Careaga de Lequerica, que el pasado 7 de Julio, al cumplirse los seis años de su nombramiento, presentó la dimisión al ministro de la Gobernación.

NO PARTICIPA EN EL PLENO, POR NO PODER HABLAR EN CATALAN

Barcelona (Cifra). — El concejal Jacinto Solé Padró, promotor de la reciente discusión sobre la ayuda a la promoción del catalán, ha dirigido una carta al alcalde señor Masó, en la que se excusaba su asistencia al Pleno de hoy del Ayuntamiento, hasta el próximo mes de Septiembre, al no poder cumplir con su intención de participar en los debates en catalán.

Periodista barcelonés detenido y encarcelado

Causa: un artículo publicado en «Tele-Express»

Barcelona (Cifra). — El periodista barcelonés José María Huertas Clavería, redactor del diario «Tele-Expres» y antiguo director de la revista «Oriflama» ha sido detenido esta mañana por una orden del Juzgado militar e ingresado en la Cárcel Modelo.

La detención se produjo después de que el citado periodista compareciera ante el Juzgado militar para prestar declaración, por segunda vez, acerca de un artículo publicado en su periódico en relación a la vida nocturna de Barcelona.

Ante la detención de José María Huertas Clavería, y su posterior ingreso en prisión, unos cincuenta periodistas de los diferentes medios informativos barceloneses se han reunido en los locales de la Asociación de la Prensa para analizar el caso.

La asamblea decidió constituirse en una comisión permanente, integrada por un representante de cada diario barcelonés, y decidió, además, convocar un paro en los diferentes medios informativos a partir de esta misma tarde.

Por otro lado, la mesa de la comisión de defensa del Colegio de Abogados se reunió, a primeras horas de esta tarde, para tratar el tema de la detención del señor Huertas Clavería, en base a la información recogida hasta el momento.

PARO EN CINCO REDACCIONES

Barcelona (Logos). — A primeras horas de la tarde, cinco Redacciones barcelonesas se mantenían en actitud de paro. El motivo de este paro está relacionado con la detención del periodista barcelonés José María Huertas Clavería que ha sido detenido e ingresado en la cárcel provincial hoy por una orden del Juzgado militar de la región.

El señor Huertas Clavería, había sido requerido por segunda vez por dicho Juzgado militar para prestar declaración en relación a un artículo titulado «Vida erótica subterránea» que hace referencia a la vida nocturna barcelonesa y fue publicado en el vespertino barcelonés a cuya plantilla pertenece.

Los directivos de la Asociación de la Prensa están realizando diversas gestiones.

MAS DETALLES

Barcelona (Cifra). — En relación con la detención e ingreso en la Prisión Provincial del periodista don José María Huertas, se cree saber que el motivo del procesamiento pueda ser debido a desacato o desobediencia a la autoridad judicial militar y en relación con un reportaje firmado por el periodista y publicado en "Tele Express" el pasado 7 de Junio bajo el título de "Vida erótica subterránea" y en el cual se empleaban algunas frases que pudieran constituir delito del artículo 317 del Código de Justicia Militar que lo tipifica diciendo que incurrirán en él "los que de palabra, por escrito o por cualquier otro medio de publicidad injurien u ofendan clara o encubiertamente a los Ejércitos o a instituciones o Cuerpos determinados de los mismos".

A raíz de la publicación del citado reportaje, la jurisdicción militar inició diligencias previas por si los citados conceptos pudieran constituir el mencionado delito, compareciendo a prestar declaración el señor Huertas Clavería el pasado día 27, hoy ha vuelto a comparecer ante el juez militar para prestar declaración, negándose a responder a determinadas preguntas que le fueron hechas por el juez por lo que éste ha dictado acto de procesamiento e ingreso en prisión.

En el curso de la tarde, el presidente de la Asociación de la Prensa de Barcelona, don Carlos Sentís, ha realizado diversas gestiones y ha visitado en la prisión al señor Huertas Clavería por deferencia especial de la autoridad judicial.

IBERDUERO, S. A.

Distribución BURGOS

Teniendo que realizar trabajos de explotación en esta capital efectuaremos, previo conocimiento y autorización de la Delegación de Industria, un corte en el suministro de energía eléctrica el día 24 del actual desde las 12,00 horas hasta las 15,00 horas aproximadamente a los centros de transformación siguientes: Valderrodillo, Yagüe (Escuelas), Ferro-Omes, Penal, Yagüe II, SESA (Barriada), Fabril Sedera, Yagüe I, Químicas, Hilaturas Castilla, El Pollo, Villargama y San Martín de la Bodega.

El corte anunciado afectará a todos los abonados en cuyo recibo figure, como Sector, algunos de los números siguientes:

369 — 370 — 371 — 372 — 382 — 670 — 675 — 676
680 — 681 — 900 — 930 — 991 y 1.030

En caso de realizarse los trabajos antes de la hora indicada, se restablecerá el servicio sin previo aviso.

El automóvil, puede ser un arma mortal. No la emplees ni contra los demás ni contra tí. Respeta las normas del tráfico.

M.E.C.D. 2017

INMINENTE CONVOCATORIA DEL CONSEJO DEL REINO

Se dice que habrá prórroga parcial de la actual Legislatura

Parece que al Sr. Rodríguez de Valcárcel le será renovado su mandato

Los actuales alcaldes y presidentes de Diputación podrán formar parte de la futura Cámara hasta tanto se renueven por el procedimiento previsto en la Ley de Régimen Local

Madrid (Servicio especial de la Agencia Logos, por F. López de Pablos). — A media tarde, aún no habían sido convocados ni la Comisión Permanente de las Cortes, ni el Consejo del Reino para ocuparse del tema de la prórroga de la Legislatura. Sin embargo, como anticipábamos en nuestra crónica política del domingo, el tema ha de quedar resuelto en esta semana, por lo que se espera la convocatoria de dichos organismos consultivos en las próximas horas.

De acuerdo con el artículo 7.º de la Ley Orgánica del Estado, es al Jefe del Estado al que le corresponde "prorrogar por el tiempo indispensable, a instancia de las Cortes o del Gobierno, y de acuerdo con el Consejo del Reino, una legislatura, cuando exista causa grave que impida la normal renovación de los procuradores".

En sus declaraciones por Televisión, el presidente del Gobierno, Sr Arias, dijo hace unos meses que no veía causa grave. Aún no habían comenzado los debates de las leyes de Incompatibilidades y de Régimen Local, y se presumía que el proceso constituyente asociativo, los tres pilares del programa del "12 de Febrero", podrían estar dictaminados antes de la vacación legislativa. Aunque el presidente de las Cortes, después de las declaraciones del Sr. Arias, nos dijo a los informadores parlamentarios que se reservaba su opinión, lo cierto es que hace un mes coincidió también el Sr. Rodríguez de Valcárcel en afirmar que tampoco veía causa grave para la prórroga.

El caso es que el tema cada día tenía más partidarios, sobre todo, porque el tiempo ha devorado la agenda del desarrollo político prevista por el Gobierno. Por eso, ayer el Sr. Arias reunió a parte del Gabinete para estudiar el tema, en base a los numerosos factores en presencia. Pero la reconsideración de la prórroga fue planteada hace dos semanas por el escrito que, con la firma de setenta procuradores, se elevó a la Presidencia de las Cortes. Ese escrito aún no ha sido estudiado formalmente por la Comisión Permanente. Sin embargo, nos consta que, a sus dos folios iniciales, se añadieron unos "considerandos" que no sólo han sido elevados al conocimiento del Gobierno, sino también al del Jefe del Estado.

Ya nos hemos referido en numerosas ocasiones, desde el verano pasado, a los razonamientos que acabarían imponiendo la necesidad de la prórroga. Pero volvamos a recordarlos, enumerando los que citaban los procuradores que la han solicitado. En primer lugar, la importancia de la agenda legislativa pendiente, que se está debatiendo con premuras, simultaneando leyes tan importantes como la de Incompatibilidades y la de Régimen Local, y otro tanto podría ocurrir con la de "Relaciones Laborales" y la de "Exenciones y Bonificaciones Tributarias". En segundo lugar, la necesidad de que se discutan y aprueben anes de fin de año, tanto la ley presupuestaria del próximo como la del IV Plan de Desarrollo, ya que no conviene la prórroga de los vigentes. En tercer lugar, la dificultad de que quienes hayan de presentarse a la reelección puedan simultanear estos debates importantes con su campaña electoral.

RAZONES POLITICAS

A estas razones legislativas se han ido añadiendo otras políticas. En primer lugar, que el proceso constituyente asociativo va más lento de lo previsto, tanto por la indiferencia de los grupos sociales como por las circunstancias imprevisibles que han acaecido (muerte del Sr. Herrero Tejedor, proceso de contestación al Asociacionismo de hombres y sectores importantes que se supone iban a servir de "locomotoras"), y que con la llegada del verano, sin que ninguna Asociación tenga la autorización definitiva, haría imposible que éstas estuvieran eficazmente organizadas para participar en el proceso electoral, garantizando al electorado una auténtica pluralidad de opciones.

Por otra parte, el retraso en la aprobación de la Ley de Régimen Local y de Incompatibilidades, daba lugar a una circunstancia que anoche se puso de relieve en la discusión de la disposición transitoria de la Ley de Incompatibilidades. En efecto, al establecerse la incompatibilidad con el escaño de los cargos de libre designación, ninguno de los alcaldes y presidentes de Diputación actuales podría formar parte de la Cámara, si no se salvaba este escollo, como pretende el Sr. Pedrosa Latas, y así creemos que se aprobará hoy, mediante una disposición transitoria en la que los actuales alcaldes y presidentes de Diputación podrán forma parte de la próxima legislatura, hasta tanto se renueven por el procedimiento electivo que prevé la Ley de Régimen Local".

RODRIGUEZ DE VALCARCEL SERA REELEGIDO

Si no hubiera prórroga, al tener que constituirse la nueva legislatura el 16 de Noviembre, días después, el 22, cumpliría su mandato el actual presidente de las Cortes y del Consejo del Reino. Aunque el actual Consejo del Reino seguiría su mandato hasta que a finales de Noviembre se procediera a constituir el nuevo, después de las correspondientes elecciones entre los procuradores de los diversos cauces orgánicos, se suscitaba la cuestión de que un Consejo del Reino que iba a cesar, habría de proponer la terna para su presidente, al Jefe del Estado. Aunque el actual presidente, Sr. Rodríguez de Valcárcel, estuviera dispuesto a salvar esa digamos, "cuestión de estilo", anticipando la emisión de la terna por el actual Consejo, antes de que se constituyera la nueva legislatura, por el simple procedimiento de dimitir, no parecía tampoco prudente dejar a la Cámara acéfala, en el momento de su constitución.

Pero este tema parece ya resuelto "in pectore", puesto que, pese a los rumores en contrario, parece fuera de duda que al Sr. Rodríguez de Valcárcel le será renovado el mandato previa su propuesta en cabeza de la terna que le haya de ofrecer al Jefe del Estado el actual Consejo del Reino. Es una presunción, en la que podemos equivocarnos, pero que tenemos razones fundadas para anticiparla. El Sr. Rodríguez de Valcárcel ha hecho una labor importante en favor del enraizamiento de las Cortes con el pueblo: auspició la reforma reglamentaria que, si ha evidenciado ya en cuatro años su insuficiencia, ha supuesto unas mayores cotas de eficacia en la función parlamentaria. El Sr. Rodríguez de Valcárcel ha probado ser un elemento integrador de las diversas familias del sistema que le respetan tanto como las que están fuera de él. Rodríguez de Valcárcel es el hombre adecuado para presidir las Cortes de este tiempo de transición en que nos encontramos, sobre todo unas Cortes y un Consejo del Reino que necesariamente han de ser distintos a los actuales, y que han de tener gran importancia en el momento de la sucesión.

Para suavizar las tensiones que últimamente han surgido entre el Gobierno y diversos estamentos representativos de la Cámara, roces y tensiones que presumiblemente aumentarán en las nuevas Cortes, Rodríguez de Valcárcel puede ser también el hombre clave, aunque tenga, como se dice, sus propias discrepancias con el Gobierno actual.

PASADO MAÑANA SE DECIDE

En resumen, si las Asociaciones no van a poder participar eficazmente en el proceso electoral, dinamizando las elecciones; si hay dificultades para la constitución de la legislatura y para el engranaje de las distintas piezas constitucionales en vigor, tanto al Gobierno, como al país, no le queda otro remedio que reconocer que existe suficiente causa grave para la prórroga.

Este es el tema que ayer analizó el Gobierno, y sobre el cual adoptará posición definitiva en su reunión del Gabinete de mañana, para llevar una propuesta concreta al Consejo de Ministros decisorio del jueves.

¿Qué puede ocurrir? Pues que bien mañana miércoles, simultaneamente, o el jueves por la mañana, se produzca también la propuesta de las Cortes y del Consejo del Reino, al jefe del Estado. Puede haber discrepancias en cuanto a la extensión de la prórroga. El Gobierno, aunque por el momento sea contrario a ella, la aceptaría, pero corta —tres o cuatro meses—, y las Cortes —a través de la Comisión Permanente— y después del Consejo del Reino, quizá propusieran un plazo más largo —cinco a seis meses—; pero lo que parece fuera de toda duda en esta tard del martes, es que la propuesta se va a producir en las próximas horas.

Si la Permanente propone la prórroga, a continuación se reuniría el Consejo del Reino, cuyo informe en este punto es preceptivo y vinculante (art. 7.º B), de la Ley Orgánica del Estado y 17 E. (de la Ley Orgánica del Consejo del Reino) para el Jefe del Estado.

Se rumoreaba hoy en medios legislativos que, a la vista de las circunstancias, ya se ha producido un gesto, el pasado jueves, del Jefe del Estado en favor de que el Consejo del Reino se reúna para estudiar el tema

Como dicen los procuradores que solicitaron la prórroga, ésta «facilitaría el acoplar los períodos legislativos de tal forma que, con la terminación del año, quedasen dictaminados los importantes proyectos de ley pendientes (a los que se podrían unir la reforma del reglamento de la Cámara) y podría empezar el período electoral a primeros de Febrero con la elección de los procuradores familiares, para que la Cámara pudiera quedar constituída entre Marzo y Mayo, como se vino haciendo en la mayoría de las legislaturas anteriores».

Se ha dicho, también, que una de las alternativas que ayer estudió la reunión restringida del Gobierno es la de anticipar la terminación de la actual legislatura. Ya no es posible.

EL GOBIERNO ¿CON UNAS CORTES CONTESTATARIAS

Es lógico que al Gobierno le preocupe la composición de la nueva legislatura, pues en su fuero interno se debate entre sus deseos de que sea más auténtica y representativa que la actual y el peligro de que resulte tan independiente del ejecutivo que haga imposible la coordinación. De hecho, el estamento sindical ya en la Ley de Régimen Local, ha mostrado su independencia respecto al actual Gobierno; los representantes de las Corporaciones locales, cuando se produzca la elección de concejales, alcaldes y presidentes de Diputación, se mostrarán también más independientes y el estamento familiar como el de consejeros nacionales por las provincias, al participar en su elección las Asociaciones políticas, pueden representar opciones de Gobierno distintas a la del Gabinete actual (y no digamos nada del fenómeno de contestación que se está produciendo en el estamento de Colegios y Cámaras), así como la, en teoría, escasa posibilidad gubernamental de influir en la designación de los cuarenta consejeros y veinticinco procuradores que nombre el Jefe del Estado. Todas estas razones pesarán, sin duda, en el ánimo del actual Gobierno que puede pensar que le conviene constituir la Cámara con arreglo a los moldes actuales, para evitar que en un sistema orgánico se tope con las Cortes más inorgánicas, lo que podría hacer inviable la labor de gobernar, sin contar con la constante función coordinadora del jefe del Es-Estado. Pero así están las cosas. En base a todos estos razonamientos expuestos, no es aventurado pensar que se prorrogaría la legislatura, para bien de todos.

LA COMISION DE LAS CORTES, CONVOCADA PARA MAÑANA

La Comisión Permanente de las Cortes, ha sido convocada a última hora de esta tarde para el próximo jueves, a las cinco de la tarde.

Se cree que el tema fundamental que habrá de estudiar la Comisión será el escrito de unos setenta procuradores, en el que se solicitó la prórroga de la actual legislatura de la Cámara.

SE PRECISAN

CALDEREROS SOLDADORES y PEONES

Interesados, presentarse en: MIFER

Carretera de Arcos n.º 21

(R. O. C. 14.296)

REBAJAS

¿PERO DE VERDAD?

ZAPATOS ARTESANIA MAS BARATOS QUE EN FABRICA

VEA ESCAPARATES

COMPAÑIA DE AMBITO NACIONAL

PRECISA

3 SEÑORITAS

DINAMICAS, CON DESEO DE TRIUNFAR, PARA TRABAJO DE PROMOCIONES.
NO ES NECESARIA EXPERIENCIA PREVIA

SE REQUIERE:

— Buena presencia.
— Libre para viajar.
— Incorporación inmediata.

OFRECEMOS:

— Trabajo en equipo.
— Dietas y gastos de viaje por la empresa.
— Amplias comisiones.
— Ingresos netos sobre 300.000 pesetas anuales.

Interesadas, presentarse a: SR. CLEMENTE, hoy, día 23, de 10,30 a 1,30 y de 5 a 8. Hotel Almirante Bonifaz.

M.E.C.D. 2017

YA SE PIDE PUBLICAMENTE EN ARGENTINA LA RENUNCIA DE LA PRESIDENTE DE LA REPUBLICA

Van saliendo del Gobierno todos los «lopezreguistas»

En las altas esferas justicialistas crece el pesimismo

Buenos Aires (Efe). — En el fragor de la crisis política argentina, comenzaron a alzarse voces pidiendo la renuncia de la presidente María Estela de Perón. Mientras el peronismo disidente se pronuncia abiertamente por la dimisión presidencial, un órgano sindical incluyó hoy un sugestivo título en primera página: "Clamor popular. Isabel: ¡luche o renuncie!".

El partido peronista auténtico (PPA), formado por viejas figuras y por la juventud de izquierda, publicó hoy en los diarios una proclama en cuyo primer punto se propone "la renuncia de la presidente de la Nación argentina señora María Estela Martínez (evitaron el apellido Perón) y la inmediata convocatoria de elecciones generales".

Firman el documento los exgobernadores provinciales Oscar Bidegain, Jorge Cepernic y Alberto Martínez Baca; los ex dirigentes obreros Andrés Framini y Armando Cabo; los dirigentes juveniles Miguel Zavala, Dantel Viel, y otros.

La revista "Semana Política", vinculada con la organización obrera, publicó un largo artículo sobre la aguda crisis política que vive el país, de la que responsabiliza a la influencia que ejercía el ex-ministro José López Rega en la presidencia de la República.

El semanario sindicalista sostiene que María Estela Perón se encuentra ante una disyuntiva: encabezar el movimiento popular desembarazándose "de los traidores enquistados en el Gobierno y del círculo de "amigos" que la rodean".

La otra posibilidad, que "Semana política" no desea pero señala, es que el pueblo "haga tronar el escarmiento" y que la presidente "se vea obligada a renunciar".

NUEVO MINISTRO DE ECONOMIA

Buenos Aires (Efe). — Pedro Bonnani es el nuevo ministro de Economía del Gobierno.

La jefe del Estado le tomó hoy juramento en la residencia presidencial de Olivos, en la que permanece, afectada por un agudo proceso gripal, desde hace ocho días.

Bonnani fue designado presidente de la Caja Nacional de Ahorros Postal en 1948 y cuatro años más tarde fue nombrado ministro de Hacienda de la nación, función que desempeñó hasta 1955.

Pedro Bonnani nació el 27 de Febrero de 1906 en Concordia (provincia de Entre Ríos).

CADENA DE SUSTITUCIONES

Buenos Aires (Efe).—Carlos Villone, que sustituyó a López Rega como ministro de Bienestar Social, ha sido sustituído por Rodolfo Alberto Roballos.

José María Villone, primo del anterior, secretario de Estado para la Información y también «hombre de López Rega» ha dimitido asimismo siendo sustituído por Cesáreo López Banco.

El ministro de Trabajo, Cecilio Conditti, dimitirá también con lo que desaparecerá del Gabinete argentino la línea «lopez reguista».

Para la secretaría de Prensa y difusión, el Poder ejecutivo ha nombrado a José Joaquín Stupenango.

Numerosas agrupaciones internas del partido justicialista han solicitado la dimisión de todos los actuales dirigentes del partido.

Se pide, también, la dimisión del presidente de la Cámara de diputados, Raúl Lastiri, yerno de López Rega.

PESIMISMO CRECIENTE

Buenos Aires (Efe). — Con la reorganización parcial del Gabinete y del plan de emergencia elevado a la presidente por los máximos dirigentes del movimiento obrero, culminó ayer otra etapa para tratar de solucionar la crisis argentina.

A criterio del diario "La Unión", las designaciones "no dicen nada, políticamente", y no existe un plan orgánico de Gobierno.

Según este diario, en las esferas del Justicialismo se advierte un pesimismo creciente y se pregunta cuál será el sustituto de la señora de Perón para ejercer la primera magistratura si no se consiguen los objetivos propuestos.

CESARA TEMPORALMENTE

Buenos Aires (Efe). — La presidente María Estela Perón cesará temporalmente en para recuperar su quebrantado estado de salud, según ha admitido esta noche el ministro del Interior, Antonio Benítez.

Benítez dijo textualmente: "el fuerte deterioro" de la salud de la señora de Perón "quizá origine una petición de licencia". Aunque lah palabras del ministro no son plenamente afirmativas, en medios informados se asegura que la presidente de la República pedirá permiso constitucional al Congreso (licencia) para abandonar temporalmente sus funciones oficiales.

Las palabras del ministro del Interior fueron transmitidas a los periodistas acreditados en el palacio del Gobierno por el presidente del Partido Revolucionario Cris- de licencia". Aunque las pa-

NOTICIARIO PINTORESCO

RECORD MUNDIAL DE SALTO DE COMBA

Kumagaya (Japón). — Katsumi Suzuki, un funcionario japonés de 37 años de edad, ha batido el récord mundial de salto a la comba, con 48.619 saltos, en cinco horas y once minutos, con lo que supera la marca anterior, que ostentaba el norteamericano Barry Silberg, de 32 años, de Milwaukee, con 43.473 saltos.

ESTA CASADO CON TRECE MUJERES A LA VEZ

Nueva York (Efe). — Joan, Malinda, Paulette, Judy, Margaret y Carmen, son los nombres de seis de las trece esposas que declara tener Alex Joseph (39 años), de Glen Canyon, en el Estado de Utah.

La Prensa de esta ciudad da la noticia con ilustración fotográfica de Alex, que, no sin cierto fundamento se describe él mismo como "polígamo". Dos niños, Mariane y Mason, figuran también en la fotografía.

Utah es el Estado fundado por los mormones que si inicialmente toleraban la poligamia hace muchos años que la prohibieron. En todo caso Alex Joseph y sus esposas no parecen tener en cuenta la prohibición.

La numerosa familia hace frente ahora a un problema: la oficina de tierras quiere desahuciarle de las tierras federales que ocupan en el Sur del Estado.

Carmen, una de las esposas, actúa como abogado, defendiendo el caso, se ignora con qué éxito pero, si cada una de las trece ostenta también un título o una profesión, Alex Joseph debe considerarse hombre muy bien servido.

PROTECCION A LOS SAPOS DE VIENTRE AMARILLO

Hildesheim (Efe).— Una camada de diez o doce sapos de vientre amarillo, especie muy rara, han obligado a suspender las obras de cinco casas en un complejo residencial de Hildesheim, Alemania Occidental.

Un portavoz del Municipio ha informado que bajo las disposiciones de la actual legislación para la protección ecológica, no puede "molestarse" a los raros sapos de Hildesheim.

Como resultado de esta medida, los planes para la edificación han tenido que ser modificados. El Municipio, propietario de los terrenos, localizados en la meseta de Steinberg, calcula que las modificaciones y la construcción de una verja protectora alrededor del estanque donde viven los extraños sapos, representa un aumento de más de 300.000 marcos, unos siete millones de pesetas. "Es el precio que hay que pagar para proteger al medio ambiente", ha comentado un edil.

Estos sapos de vientre amarillo solamente habían sido encontrados en un pantano de la Baja Sajonia.

PLENO DE CORTES EL MARTES PROXIMO

Madrid (Cifra).— La convocatoria del Pleno de las Cortes Españolas para la sesión del día 29 del actual, será publicada mañana en el "Boletín Oficial del Estado".

NUEVAS DIFICULTADES PARA EL M. F. A. PORTUGUES

(Viene de primera página)

saciones fracasaron. Con el PRP tal vez suceda otro tanto, aunque es todavía prematuro pronunciarse. El miedo a la soledad provoca en Cunhal reacciones inesperadas. Nadie hubiera creído hace semanas que los comunistas portugueses estuvieran dispuestos a parlamentar con sus más acérrimos enemigos de la extrema izquierda, sólo para salir del «gheto».

El Consejo de la Revolución, en las doce horas de discusiones, se ocupó también de la situación en Agola y Azores. Con las debidas diferencias, en ninguno de los dos territorios existe un clima de paz y convivencia. En Luanda se espera el estallido de la guerra total, mientras la OUA (Organización de la Unidad Africana) parece dispuesta a enviar una comisión militar, que podría antecesituación en Angola y Azores. «la reacción» ataca al Movimiento Democrático Portugués y al Partido Comunista, introducidos en las autarquías locales, cuyo control exigen los partidos electoralmente más fuertes en el archipielago: PPD y PS. El virus del separatismo parece encontrar en este estado de cosas un caldo de cultivo adecuado.

Desde Bruselas llegaron noticias hoy sobre el aplazamiento de la prevista reunión entre el Mercado Común y Portugal. La Prensa lusa recoge discretamente estas informaciones, según las cuales el canciller Melo Antunes habría escrito una carta a su colega italiano Aldo Moro en el sentido de «retrasar el encuentro debido a la crisis política». La ausencia del ministro portugués no impedirá, sin embargo, que los dirigentes del Euromercado analicen en su prevista reunión la «cuestión portuguesa» y decidan si la ayuda de 700 millones de dólares sigue o no en pie. Las «condiciones previas» para materializar la ayuda —existencia de una «democracia pluralista»— molestan obviamente a los líderes militares portugueses. El jefe del Estado Mayor general Carlos Fabiao, suspendió también su prevista visita oficial a Gran Bretaña, por las mismas razones que Melo Antunes.

No parece que en el campo exterior puedan tomarse decisiones hasta que no haya nuevo Gabinete.

El gobierno de «Unidad Nacional» propuesto por Vasco no tendrá, desde luego, el apoyo del PPD cuyo secretario general, profesor Emilio Guerreiro anunció hoy que ningún militante de su organización se integraría «a título personal» al nuevo Gabinete.

ALBERTO MIGUEZ

DIMISION DE TRES MINISTROS

Lisboa (Efe-Reuter).- Tres ministros portugueses han presentado la dimisión y no aceptan figurar en el nuevo Gobierno que ahora se está formando, ha dicho un portavoz del primer ministro general Vasco Gonsalves, informa la agencia Reuter.

Estas dimisiones vienen a dar vigor a la creencia de que los militares, que están tratando de formar un nuevo Gobierno de transición, no consiguen el apoyo que desearían de los partidos.

El ministro más importante de los dimitidos era el de Ultramar, doctor Antonio de Almeida Santos, cuya máxima misión fue desmantelar el imperio colonial portugués. Los otros dos son el doctor José Da Silva Lopes, que fue ministro de Comercio, y el coronel José Augusto Fernandes, ministro de Infraestructura Social y del Medio Ambiente.

Por otra parte, dos personas han resultado heridas en un tiroteo en Alcobaca, al Norte de Lisboa, cuando varios manifestantes atacaron los locales del Partido Comunista. Los soldados han disparado al aire y han lanzado gases lacrimógenos para poder evacuar a varios directivos comunistas, disfrazados de soldados.

ASALTO A UNA SEDE DEL M.D.P.

Lisboa (Efe). — En el Norte del país fue asaltada ayer la sede del Movimiento Demorático Portugués en el pueblo de Ansiao, de la que fue sacado su material y quemado seguidamente, informa la agencia ANI.

También en Alcobaca, localidad situada en el centro del país se ha organizado esta tarde una manifestación integrada por unas dos mil personas que exigían la sustitución del presidente progresista de la comisión administrativa de la Cámara Municipal, el cual ya pidió su dimisión. A esta concentración se unieron también numerosos tractores.

El buen conductor sabe de cuánto sirve la prudencia. Tú tienes que ser un gran conductor. Sé prudente.

EMPRESA JOVEN, LIDER EN SU CAMPO, INTRODUCIDA EN BURGOS

PRECISA TRES PERSONAS

(CABALLEROS, SEÑORAS O SEÑORITAS)

Con personalidad y preparación cultural para su Departamento Comercial.
Ambiente de trabajo agradable y bien remunerado con posibilidad de ingresos fijos elevados.
Es suficiente disponga de media jornada libre.
INTERESADOS, dirigirse al número 14.384, Oficina de Colocación. San Pablo, 8. Indicando datos personales para concertar entrevista.

(R. O. C. 14.384)

TOROS

Una carta de «El Cordobés» a Gaona, tardó tres meses en llegar a Méjico

Cuando el diestro mejicano había muerto

Méjico (Efe). — Una carta que el famoso diestro español Manuel Benítez "El Cordobés" envió al no menos famoso espada mejicano Rodolfo Gaona, tardó tres meses en llegar a su destino, y cuando lo hizo, Gaona ya estaba muerto.

La misiva fue depositada en la Oficina de Correos de Córdoba, el 10 de Abril y contenía una felicitación para Gaona, que cumpliría cincuenta años de su retirada el día 12 de dicho mes.

La carta fue remitida por vía aérea, pero la oficina mejicana no hizo entrega de ella sino hasta el día 12 del presente Julio y Gaona no pudo leerla, toda vez que falleció en esta capital el pasado 20 de Mayo.

En esa carta Manuel Benítez, expresó al "Califa de León": "Mi querido y estimado don Rodolfo: Deseo fervientemente se encuentre bastante mejorado de su dolencia permitiéndome cariñosamente manifestar mi más sincera y cordial felicitación por cumplir medio siglo de su retirada gloriosa de los ruedos. Reciba un cariñoso abrazo de su amigo, Manuel Benítez "El Cordobés"

Uno de los hijos de Gaona, Rodolfo, quien leyó ayer a la Agencia "Efe" la felicitación enviada por Manuel Benítez a su padre, comentó lo mal que andan los servicios de Correos y expresó su gratitud hacia "El Cordobés", torero por el que Rodolfo Gaona sintió siempre una profunda simpatía

ESCANDALO EN LA CUARTA CORRIDA DE LA FERIA DE VALENCIA

Valencia (Cifra). — Con un escándalo mayúsculo, lanzamiento masivo de almohadillas al ruedo, abucheo general y gritos de «fraude, fraude» y «esto es una estafa empresarios», concluyó esta tarde la cuarta corrida de la feria de Valencia.

Según el reglamento vigente no pueden lidiarse en un mismo festejo toros de más de dos divisas, pero hoy han salido por los chiqueros toros del Marqués de Domecq, de María Isabel Ibarra y de Luis Algarra Polera, que estaban encerrados como sobreros. Ya de antemano había sido desechado por indecoroso el encierro de María Teresa Osborne. Los veterinarios dejaron pasar como buenos los sobreros de Algarra que no eran más que dos inválidos que apenas se tenían en pie. La presidencia devolvió el tercer toro de la tarde una vez picado, lo que también va contra el reglamento. El mal humor latente desde que comenzó la feria por la falta de categoría de los carteles, alcanzó hoy su cénit con el escándalo mencionado.

Ricardo de Fabra, fue aplaudido en el primero; en el cuarto, insistente petición de oreja. Julián García, en su primero, ovación; con el quinto, pitos. «Chavalo», cumplió en el tercero: en el sexto bis, de Algarra, que le correspondió, ya que el primer sobrero fue devuelto a los corrales por inválido al igual que el tercero de la corrida, tuvo lugar el escándalo reseñado al principio, y aunque el público pidió reiteradamente que no lo matase, «Chavalo» cumplió deshaciéndose de él de una estocada y descabello.

PARA REPARTO

Cerveza «SAN MIGUEL»

SE NECESITAN CHOFER-REPARTIDOR
CON CARNET DE 1.ª Y 2.ª
Sueldo, Comisión y Seguros
Razón: Teléfonos 221424 - 222282
Polo Industrial La Ventilla, calle 15
(R. O. C. 14.385)

PISO DE 170 m²

APTO PARA OFICINAS

SE VENDE

EN CALLE MADRID NUM 22 2.º
INFORMES: Teléfonos 207011 y 203955

M.E.C.D. 2017

TAREAS DE LAS CORTES

Dictaminado el proyecto de Ley sobre incompatibilidades de los procuradores

La Comisión de Gobernación aprueba el impuesto municipal sobre radicación

Madrid (Cifra). — Ha quedado dictaminado el proyecto de Ley sobre Régimen de Incompatibilidades de los Procuradores en Cortes, tras la aprobación esta tarde de la disposición transitoria y una disposición final.

La disposición transitoria ha quedado redactada de la siguiente forma: "Uno. — En tanto no se promulgue una nueva Ley Electoral no serán elegibles como procuradores en Cortes, quienes quince días después de la fecha de convocatoria ocupen alguno de los cargos a que se refiere el artículo séptimo de la Ley, así como los afectados por el artículo primero de la misma, todo ello sin perjuicio de las incapacidades establecidas en otras leyes.

Dos: La incompatibilidad prevista en el artículo primero dos y la inelegibilidad en su caso a ue se refiere el párrafo anterior no será aplicable a los miembros de las corporaciones locales que estuvieren en el ejercicio de sus cargos a la entrada en vigor de la presente Ley. Cuando su condición de procurador o candidato sea en representación de la Administración local y ello hasta la efectividad del nuevo Ordenamiento del Régimen Local"

El primer párrafo de esta disposición transitoria fue aprobado por 28 votos a favor, seis en contra y cuatro abstenciones. El segundo, propuesto ayer noche por el señor Pedrosa Latas, entre otros, obtuvo 27 votos a favor, tres en contra y doce abstenciones.

Tres enmiendas a esta disposición transitoria han obtenido el número de votos necesarios para su defensa ante el Pleno. Corresponden a los señores Lamo de Espinosa, que obtuvo 13 votos; Mejlán Gil, con 13 votos también y Bernal Sánchez, con diez votos.

La disposición final única que hay en este proyecto por supresión de la segunda y la tercera, dice que la presente Ley entrará en vigor al quedar constituída la próxima legislatura, salvo lo establecido en la disposición transitoria anterior y en el artículo once, párrafo uno.

COMISION DE GOBERNACION

Madrid (Logos). — La Comisión de Gobernación de las Cortes españolas que debate el proyecto de Ley de Régimen Local aprobó esta tarde la mayor parte de los apartados de la base 24, que regula el impuesto municipal sobre radicación.

El texto aprobado es el siguiente:

1. — El impuesto sobre radicación gravará la utilización o disfrute de los locales para fines industriales o comerciales así como para el ejercicio de actividades profesionales. Cuando el local se destine conjuntamente a una actividad profesional y a vivienda, se delimitará la parte del mismo que corresponda a efectos de este impuesto.

2. — Solo se podrá exigir este impuesto en las capitales de provincia o municipios con más de cien mil habitantes, así como en aquellos otros con población inferior, en que a petición del Municipio, y en todo caso con audiencia de éste así lo acuerde el Gobierno.

3. — La cuota del impuesto se determinará multiplicando la superficie del local sujeta al mismo y que se fijará en el texto articulado expresada en metros cuadrados por una cantidad fija señalada en función o categoría de la vía pública en la que se encuentre situado. Esta cantidad no podrá exceder de veinticinco pesetas para las calles de inferior categoría y para una categoría superior se incrementará como máximo en un 40 por 100 el tipo correspondiente a la categoría inmediata inferior, no pudiendo exceder de nueve categorías y limitándose el número de éstas con arreglo a la población y su capacidad económica.

Para los municipios de Madrid y Barcelona la cuota será la fijada en sus disposiciones especiales.

4. — El texto articulado fijará los coeficientes correctores de la cuota en función de la fija o de la licencia que corresponda satisfacer por el impuesto industrial o por el que grava los rendimientos de trabajo personal correspondientes a la actividad ejercida en el local y según su situación, altura o profundidad respecto a la vía pública. En ningún caso, la aplicación de tales coeficientes podrá dar lugar a cuotas que excedan de las máximas autorizadas en el apartado anterior.

Podrán recargarse las cuotas de establecimientos industriales emplazados fuera de las zonas que señale el plan de ordenación respectivo.

5. — Estarán obligadas al pago del impuesto las personas naturales o jurídicas titulares de la actividad que se ejerza en el local gravado.

PROBABLE: NUEVO CONSISTORIO, EN OTOÑO

Medios vaticanos lo creen posible debido a problemas de ancianidad del Sacro Colegio que tiene 21 miembros que suman 1.794 años

No se descarta algún español entre los candidatos

Ciudad del Vaticano (Efe). — Un nuevo Consistorio para la creación de Cardenales podría convocar el Papa Pablo VI en breve plazo; tal vez para el próximo otoño.

Es cuanto se indica en medios vaticanos, en función de la sensible reducción que el Sacro colegio cardenalicio ha registrado en los últimos tiempos o por el incremento de purpurados que han superado el límite de edad de los 80 años, que son actualmente 21 y que, por lo tanto, no podrían participar en un eventual cónclave, según el decreto pontificio «Actogesima Adveniens».

Pero junto a estos problemas de ancianidad del Colegio, cardenalicio —como dato curioso, los 21 purpurados con más de 80 años suman 1.794 años y entre ellos se encuentra el Cardenal portugués Manuel Gonsalves Cerejeira, de 87 años y elevado a la púrpura por Pío XI— existen otros indicios que los vaticanistas consideran como razones suficientes para la convocatoria de un consistorio. Por ejemplo, el nombramiento de monseñor Corrado Bafile. Nuncio en Alemania Occidental, como pro-prefecto de la sagrada congregación para la causa de los santos. El nombramiento de un máximo dirigente de un dicasterio romano que no sea Cardenal, como está establecido, hace pensar que se debería esperar a corto plazo en un consistorio, en el cual, ciertamente, monseñor Bafile fuese elevado al cardenalato y seguidamente, nombrado prefecto de la Congregación para la causa de los santos.

No es éste el único caso de sedes consideradas tradicionalmente como «cardenalicias», que en cambio están ocupadas por arzobispos u obispos.

En total viven 124 Cardenales de 46 misiones. La mayoría es aún italiana (35), mientras que por continentes son 68 europeos; 34 de América del Sur y del Norte; 9, africanos; 9 de Asia y 4 de Oceanía.

El último —el cuarto— consistorio bajo el pontificado de Pablo VI, se remonta al 5 de Marzo de 1973 y en él fueron creados 30 nuevos Cardenales.

En la eventual perspectiva del quinto consistorio Paolino, las candidaturas son numerosas y ellas deberían afectar especialmente a cargos curiales.

Por ejemplo, se habla como candidatos a la púrpura de numerosos representantes pontificios en diversos países como monseñor Dadaglio, Nuncio en España; monseñor Sensi, en Portugal, o monseñor Carboni, Nuncio en Italia, entre los cargos de curia se destacan hombres como monseñor Filipiak, decano de la Sacra Rota romana y monseñor Scrofer.

Algunos purpurados pudieran ser creados entre obispos o arzobispos de Europa oriental. Se habla de monseñor Lekai, El prelado que sucedió al difunto de la diócesis de Eszt Ergom, Cardenal Mindszenty y al frenque implica el primado de Hungría, o, también, el del sucesor del Cardenal polaco Kominek.

No se descarta que entre los nuevos Cardenales que podrían crearse en el próximo Consistorio se encuentre algún nombre español sobre todo, tras la reciente desaparición del Cardenal Tabera, con lo que no existe ningún representante español con alta misión en la Curia romana.

HOMENAJE DE LOS MEDICOS RURALES AL MINISTRO DE TRABAJO

La gasolina subirá de precio en dos o tres meses, afirma el secretario general técnico del Ministerio de Hacienda

Exportación de camiones «Pegaso» a Cuba

Madrid (Cifra).— «Es necesario que los hombres que tienen la vocación de médicos rurales, que tienen ese afán de servicio, con olvido de otras muchas ventajas que se tienen en la ciudad, reciban elementales compensaciones y estímulos, porque a nadie —y desde luego no al ministro de Trabajo— puede complacerle que desaparezcan los españoles que quieren servir a los ciudadanos que viven alejados de los grandes núcleos urbanos», ha dicho el ministro de Trabajo y vicepresidente tercero del Gabinete, en el homenaje nacional que los médicos rurales le han ofrecido y que en el transcurso del cual le han nombrado colegiado de honor.

En nombre de los médicos rurales habló el representante nacional, José María Alvarez Martínez, para agradecer al Gobierno, en la persona del vicepresidente tercero y ministro de Trabajo, la inclusión en el Seguro de Enfermedades de los trabajadores autónomos del campo.

Pronunció unas palabras, después, el presidente del Consejo Superior de Colegios de Médicos y, tras la entrega de la placa con el nombramiento de colegiado de honor, don Fernando Suárez como reconocimiento de los médicos titulares de toda España, cerró el actó el ministro y vicepresidente tercero.

El ministro de Trabajo agradeció el homenaje y manifestó que era «una clara demostración, en el transcurso de muy pocos meses, de que el propio planteamiento de los problemas condiciona su solución. El Estado, por el bien común de los españoles, ha de encarnar y representar la autoridad, no como principio más o menos abstracto sino como encarnación misma de la posibilidad de una convivencia civil».

SUBIRA EL PRECIO DE LA GASOLINA

Madrid (Logos).— Dentro de dos o tres meses, el precio de la gasolina tendrá que subir inevitablemente. Somos el único país europeo que no ha reducido el consumo de crudos, por lo que se hace preciso coordinar una política de precios realista si se sigue el ritmo de consumo de este año», ha manifestado el secretario general técnico del Ministerio de Hacienda, señor Aguirre, en el acto de presentación del informe de la OCDE sobre la economía española en 1974-75.

«No conseguiremos mucho con el aumento de precio —subrayó el señor Aguirre— en orden a amortiguar el consumo, pero por lo menos la Administración debe tomar medidas para intentarlo. Realmente el problema fundamental de nuestro consumo de crudos está en el fuel», manifestó el señor Aguirre, sin que se pronunciara claramente sobre si el fuel subiría de precio o no.

Con respecto a las perspectivas que presenta la economía española en este momento, aclaró que la situación es muy distinta a cuando se hizo el informe de la O.C.D.E., en el mes de Abril pasado. «Ha cambiado el déficit de nuestras importaciones, el turismo responde bien, mientras que las exportaciones están ganando mercados. En estos últimos meses el panorama ha cambiado bastante, ya que hemos descendido del 20 por 100 de tasa de inflación en el mes de Abril, al 15 por 100 en estos momentos, lo que nos permite abrigar la esperanza de que el final de año, aún podamos obtener crecimientos positivos en nuestra economía. La peseta continuará flotando ya que ante estas perspectivas, cuenta con recursos para sostenerse de esta forma».

El secretario general técnico del Ministerio de Comercio, don Luis Alcalde, no se mostró tan optimista como su colega del Ministerio de Hacienda, manifestando, a preguntas de los periodistas, que en su opinión lo que ocurre en estos momentos es que la economía española está más saneada, dispone de una base más sólida, lo que no significa que vayamos a salir de este estancamiento de una manera inmediata, vaticinando la posibilidad de que en este año pudiera registrarse un crecimiento cero.

Ambos representantes de los dos Ministerios estuvieron de acuerdo que, en estos momentos, se sigue una política económica coherente con las posibilidades, frenando el crecimiento económico en aras de mantener un bajo índice de desempleo. Subrayaron que el paro se encuentra en su cota más mínima y muy localizado en sector como la construcción y, aun en este caso, en zonas muy determinadas.

El señor Alonso manifestó que un paro del 2-3 por 100, lo que significa, en números absolutos, cerca del medio millón de parados, podría resolverse con 50 o 60.000 millones de pesetas, cifra que no considera excesivamente gravosa para el actual momento económico. El estudio de la O.C.D.E. se ha detenido en el análisis de este paro, como constante en el sistema, lo que pudiera tener mayores repercusiones, pero lo ha hecho desde el punto de vista de los problemas por los que en estos momentos atraviesa Europa, aun reconociendo que, a pesar de que el índice de producción industrial ha venido descendiendo hasta el mes de Mayo, hay un hecho revelador y es que las importaciones de bienes de equipo se han mantenido constantes.

El secretario general técnico del Ministerio de Hacienda, afirmó rotundamente: «Creo que no vamos a encontrarnos con un problema de paro en este año. La economía española sigue creciendo, reconociéndose por parte de la O.C.D.E. que España, junto con Noruega Holanda y Austria, observarán resultados positivos al final de año.

CONDECORACIONES

Madrid (Cifra). — El ministro de Relaciones Sindicales, ha impuesto la Medalla de Oro al Mérito Sindical al ex-ministro y actual presidente del Consejo de Economía Nacional, Enrique García del Ramal.

En el mismo acto, les fueron impuestas las medallas de Oro de la Feria Internacional del Campo, conmemorativas de su veinticinco aniversario, al ministro secretario general del Movimiento, al de Relaciones Sindicales y a los señores García del Ramal, Sanz Orrio y Aparicio López.

Asimismo, el Patronato de la Feria del Campo distinguió la colaboración prestada por los sucesivos ministros de Agricultura en la potenciación del certamen y otorgó la Medalla de Oro al actual titular de Agricultura, señor Allende y García Báxter, y a los ex-ministros Carlos Rein Segura, Adolfo Díaz Ambrona, Rafael Cavestany y Cirilo Cánovas García, los tres últimos a título póstumo.

DELEGACION RUSA, EN MADRID

Madrid (Cifra). — Una delegación de la empresa estatal rusa «Techsnabexport», compuesta por su presidente Sr. Volsnkov y su director Sr. Tarabanov, ha llegado a Madrid con objeto de ultimar las negociaciones con la Empresa Nacional de Uranio del INI, para la ampliación del contrato de suministro de servicios de enriquecimiento de uranio, que fue firmado en Moscú en Mayo de 1974

Las negociaciones previas se desarrollaron hace dos meses en Moscú.

PEREGRINOS DE HAWAI

Santiago de Compostela (Cifra). — Un grupo de hawaianos, que realizan la peregrinación del Año Santo Romano, han llegado hoy a Santiago de Compostela.

Esta mañana acudieron a la Catedral, visitando la tumba del Apóstol Santiago. Posteriormente han asistido a una misa, oficiada por el Padre Mark González, que forma parte del grupo.

AYUNTAMIENTO DE BURGOS

La Comisión Municipal Permanente, en sesión celebrada el día 16 del corriente mes de Julio, aprobó los siguientes Padrones, pertenecientes al ejercicio de 1975.

Padrón para el percibo del Arbitrio sobre SOLARES SIN EDIFICAR, regulado por la Ordenanza Fiscal n.º 63.

Padrón para el percibo del Arbitrio con fin no fiscal, sobre SOLARES SIN VALLAR, regulado por la Ordenanza n.º 49.

Estos Padrones se hallan expuestos al público en las Oficinas de la Sección de Arbitrios de la Secretaría General por un plazo de quince días, contados a partir del siguiente al de la publicación de este anuncio en el "Boletín Oficial de la Provincia", no sólo a efectos de notificación oficial de las cuotas liquidadas a cada uno de los contribuyentes que figuran en las correspondientes matrículas, sino para que puedan presentarse reclamaciones por parte interesada.

Burgos, 22 de Julio de 1975. — EL ALCALDE (ilegible).

M.E.C.D. 2017

GRATOS NON GRATOS E INGRATOS

Por Carlos Alberto MONTANER

CON cierto retraso —como siempre— me entero de que un embajador argentino protestó oficialmente por cierto artículo mío aparecido en "Los Tiempos" que "degradaba a la presidenta María Estela —Isabelita— Perón y ofendía el honor nacional, etcétera". Lamentable. No me hice entender. Cada vez escribo peor. Rectifiquemos. En primer lugar, quiero dejar bien claro mis simpatías por Isabelita Perón. No creo, como Newsweek, que sus antecedentes de bailarina y cantante la incapaciten para ejercer la presidencia de Argentina. Es al revés. Eso conviene. Hemos probado con centenares de abogados y militares sin éxito alguno. No existe evidencia confiable que demuestre que saber cómo funciona un cañón sin retroceso o un código penal —más o menos lo mismo— sirva para algo a la hora de dirigir un país. Personalmente me siento más aliviado si gobierna una señora capaz de entonar aquello de "caminito que el tiempo ha borrado" y todo lo otro, que si el poder lo ejerce un bípedo que se sabe de memoria el Código Napoleónico. Y mucho más si la alternativa es entre una señora y un coronel de artillería. Prefiero que me disparen con milongas. No es que no duela, pero menos.

Bien: es obvio mi entusiasmo por Isabelita. Espero que Su Excelencia, el embajador, acepte mi aclaración. Pero ahora vamos a hablar en general. De la institución de la casaca rameada. Latinoamérica gasta millones y millones de dólares en este asunto de las legaciones diplomáticas para no dedicarle unas líneas esporádicamente.

Los diplomáticos son de dos clases: los de carrera y los otros. No está muy claro qué es eso de "carrera diplomática", pero se supone que se trata de unos estudios misteriosos que ayudan a "representar" dignamente al país. Luego resulta que los estudios consisten en los idiomas de otros, las historias de otros y el protocolo de otros. Pero del pobre país representado, nada. (Conocí un erudito alemán que casi enloquece tratando de comunicarse en quechua con la Embajada peruana en Berlín). Y es que la diplomacia, lejos de representar países, acaba representándose a sí misma. Acaba montando la farsa de la propia diplomacia. Un negocio de gente emperifollada y lela que se dedica a comer, tomar y criticar a los nativos, en lugar de dedicarse, frenéticamente, a multiplicar los lazos comerciales, turísticos y culturales entre sus países y los que les han aceptado credenciales. Una Embajada debería ser un paridero de iniciativas vinculantes y no un recinto de "cocktails". De ahí que sea necesario que el diplomático, además de saber francés, sepa lo que su país tiene para dar y lo que le beneficiaría obtener de los demás. Un embajador debe ser un promotor, no un muñecón hierático y empolvado.

Hemos hablado de los diplomáticos de carrera. ¿Y los otros? Los otros son los que acceden a la Embajada como un premio a sus méritos personales o como un dorado castigo. Entre los primeros suelen estar los escritores. A los ojos de los políticos las Embajadas son tan inútiles que hasta pueden entregarse a los poetas sin grandes riesgos. Al más irresponsable gobernante nicaragüense no se le habría ocurrido nombrar cartero a Rubén Darío, pero no se vaciló en hacerlo embajador en Europa. Los chilenos lo hicieron a Neruda, que era una gloria nacional, y un gran poeta, pero un funcionario incompetente, porque ¿a quién se le ocurre pedirle otra cosa que versos al autor de "Tercera Residencia"? O novelas al Carpentier que Cuba mantiene en su delegación en París. (Los cubanos creían que Carpentier representaba a Francia en la isla, pero con estupefacción descubrieron que era a la inversa).

No quiere esto decir que hacen mal los Gobiernos en proteger a sus talentos. El error está en hacerlos diplomáticos. Es mucho más decente que se pensione a un novelista, si vale la pena, antes que nombrarle "attaché" en Birmania.

Tal vez si los embajadores tuvieran su tiempo en asuntos serios y productivos para su país y para el que les ha recibido, no se molestarían en escribir cartas a los periódicos o en protestar oficialmente por unas líneas perdidas en un periódico. El "honor nacional" no puede radicar en las opiniones de un escritor extranjero, entre otras cosas porque eso de "honor nacional" puede no ser otra cosa que una frase boba y solemne. Lo que sí no es una abstracción es el presupuesto nacional. Ese montón de dinero sacado de los riñones del pueblo que nutre al Cuerpo Diplomático, casi nunca —ay— para que funcione como una maquinaria productiva. Casi siempre para mantenerlo como una adherencia parasitaria.

LOS DIEZ ACTORES MAS RICOS DEL MUNDO

- Bob Hope paga 50 millones de pesetas de impuestos por una de sus fincas
- La fortuna de Bing Crosby, llega a los treinta millones de pesetas
- Sólo hay una mujer entre los supermillonarios: Lucille Ball

Arnold H. PESON

Sin duda uno de los temas que más apasiona a las personas interesadas por el mundo de los astros de la pantalla, es el dinero que éstos ganan. Se llega a pensar muy a menudo que por su trabajo reciben sumas monstruosas, muy por encima de lo que realmente deberían cobrar por su trabajo. Pero en realidad, todo cuanto sobre este asunto se escribe, resultará una mera especulación porque no creo que

exista nadie dispuesto a dar a conocer cuánto es lo que gana realmente.

Los diez actores más ricos de los Estados Unidos han hecho multiplicarse de tal forma sus ganancias que algunos figuran entre los contribuyentes más importantes de la nación. Esto nos recuerda que en una época de su carrera Brigitte Bardot, pagaba el fisco francés tanto como la Régie Renault.

Haciendo justicia a la realidad, la medalla de oro, o lo que es igual, el primer puesto, lo ocupará Bob Hope que posee una fortuna evaluada entre los treinta mil y los cincuenta mil millones de pesetas. Luego vendría Bing Crosby con una fortuna entre los quince mil y los treinta mil millones de pesetas. Para el tercer puesto hay una serie de candidatos con una fortuna que iría de los seis mil a los diez mil millones de pesetas En este grupo habría que citar a Frank Sinatra, Fred McMurray, William Holden, Jerry Lewda, Stuart Whitman, Elvis Presley, y Lucille Ball.

ALGUNOS TRUCOS

El rey de todos los grandes ricos a costa del espectáculo es Bob Hope, nacido en la localidad inglesa de Eltham hace setenta y dos años. Parece ser que por aquel entonces no le iban muy bien las cosas a la familia y los medios de supervivencia eran pocos, por lo que en compañía de sus cinco hermanos decidió tentar la aventura de América y se trasladó a Nueva York. Poco a poco comenzó a abrirse camino en la farándula y cuando a los treinta y cuatro años consiguió su primer gran contrato de siete millones y medio de pesetas, se fue a Hollywood en busca de mejores horizontes. Con el dinero que le quedó tras el traslado se compró unas tierras; pero su interés no fue en ese momento especulativo, sino que únicamente pretendió una cierta seguridad para su dinero, no encontrando mejor modo de invertirlo así. En la actualidad esta pequeña propiedad se ha extendido tanto, que Bob tiene fincas en todo California, Chio, Arizona, Florida e incluso en Puerto Rico.

Para tener una idea de lo que abarcan estos terrenos hay que partir de la base de que por uno solo de ellos en California paga anualmente la friolera de cincuenta millones de pesetas de impuestos.

—Cuando empecé en el mundo de las variedades sólo me pagaban cuatro dólares por noche. Un día, mi mujer, al leer en los periódicos que, yo ganaba tanto, buscó en las maletas, en las almohadas y en todas partes ese dinero, pero no ha encontrado ni un duro. No tengo nada y nadie me cree.

Aparte del chiste, el actor reconoce: «Si vendiese todo lo que poseo al precio que a mí me costó, me darían unos cuatro mil millones de pesetas». Eso fue hace más de treinta años, lo que quiere decir que hoy en día habrá multiplicado por diez, como mínimo, su valor.

Además de esa «pequeña fortuna» en tierras, posee dos empresas conserveras, una reserva petrolífera suficiente para alimentar a todos los automovilistas americanos durante tres años y no existe ninguna sociedad importante en California de la que no tenga acciones.

«BING CROSBY ES MAS RICO»

Pero Bob Hope no está conforme con el puesto destacado que se le ha dado a la cabeza de las estrellas millonarias. No se cansa de repetir: «Yo no soy el más rico. El que más dinero tiene es Bing Crosby». Ha dicho en una ocasión que Bing era tan rico que un día se llegó a romper una pierna al tropezar con su monedero. Pero dejando eso de lado y aunque Bing se haya retirado del mundo del espectáculo desde hace algún tiempo, continúa estando entre los primeros en cuanto a fortuna personal.

Ha llegado a amasar todo su dinero mediante inversiones poco numerosas y sin historias, pero de forma muy juiciosa. Obtiene sus beneficios de una compañía de alimentos congelados, varias emisoras de radio, una cuadra de carreras y algunas compañías de discos. Además tiene parte en Argentina, también en el equipo de Pittsburgh, intereses de Arizona y de California, y una residencia de una dedicada a la elaboración de naranja. Este entusiasta de Bing Crosby es lo que se conozca bien.

LOS AVIONES DE SINATRA

Y al hablar de millonarios no podemos olvidar a Frank Sinatra, que parece estar bajo una extraña aureola sobre su cabeza. Veamos un pequeño muestrario de posiciones.

En primer lugar, su flotilla aérea, que la TWA, consta de dos aviones y un helicóptero, que utilizar para sus viajes. Pero como normalmente puede hacer uso de un aparato a la vez, lo alquila a particulares. Posee también una cinematográfica «Los». No vamos a olvidar que todos los años algunos millonarios casa de discos y suscriciones en varias compañías aéreas. Resumiendo, Sinatra resulta un muy positivista y que que se lleva entre manos.

Elvis Presley es, sin duda alguna, el cantante que más dinero cobra por actuación. Por cuatro galas en Europa llegó a pedir treinta millones de pesetas y ninguno de los organizadores pudo sobrevivir al fraccaso económico. Si tenemos en cuenta que cobra el cincuenta por ciento, como mínimo, de los beneficios en los recitales que da y los royalties de sus discos, que normalmente sobrepasan los dos millones de tirada cada uno, podremos hacernos una idea general de lo que gana este hombre que acaba de cumplir los cuarenta años. Es una de las personas que más paga al fisco. El ha conseguido con sus discos y películas un beneficio de dos mil millones de pesetas y se asegura que solamente en concepto de haber prestado su nombre a una firma de pantalones y botas, lociones capilares, botes de cerveza y algunas clases de cacahuetes, percibe la friolera anual de tres mil quinientos millones de pesetas.

Una cosa que no hay que olvidar es que la risa se paga bien, muy bien. Ahí tenemos a Bob Hope, el campeón del dinero, o a Jerry Lewis, que se ha comprado, como el que no quiere la cosa, una «casita» en Beverly Hills de treinta y cinco millones de pesetas. Jerry tiene unos ingresos semanales, de sus night clubs, de tres millones de pesetas. Si recordamos que el año tiene cincuenta y tres semanas... Pero

(Pasa a la página siguiente)

LOS 200 AÑOS DE ESTADOS UNIDOS

◆ Los «Peregrinos» proclamaron que era la tierra de Dios

☆ CAPITULO II ☆

Por Irving KRISTOL

Lo principal es que la tradición de bienestar y prosperidad en los Estados Unidos es muy anterior a la revolución y no está ligada con el concepto mismo de la revolución. Fueron los primeros colonizadores, los «peregrinos», y no los fundadores, quienes primero proclamaron que ésta era la tierra de Dios, que el pueblo norteamericano tenía una misión divina que cumplir, que este pueblo había sido «elegido» para crear un tipo de comunidad que serviría de modelo al resto de la Humanidad. Esta creencia estaba tan firmemente arraigada ya en la época de la revolución, que fue parte integrante, de nuestra ortodoxia política, y sirvió para legitimar un «modo de vida americano» ya existente, y la mayoría de las instituciones se asociaron con ese modo de vivir.

A esta tradición de prosperidad y bienestar, la revolución, sumó la esperanza de que la instauración de instituciones republicanas inauguraría para toda la Humanidad, una nueva y más feliz era política. Esta ilusión se manifestó con entusiasmo muchas veces, en una retórica de tipo mesiánico; pero los hombres de la revolución —la mayoría de ellos, la mayoría del tiempo— no permitieron que esa retórica los seduJera. Ciertamente veían en el republicanismo la tendencia del futuro; pero el gobierno representativo, tal como ellos lo entendían daba por establecido cierto sistema de vida, el cual, a su vez, presuponía en los ciudadanos ciertas cualidades —llamadas entonces virtudes republicanas— que harían posible dicho gobierno.

Análogamente, durante la Revolución podemos encontrar a muchos tratadistas de derecho público que insistían en que, al romper los lazos con Inglaterra, las colonias habían revertido al «estado natural» de que habla Locke y eran libres para forjar un principio nuevo para toda la Humanidad y crear un nuevo orden político que significaría una nueva etapa en la historia del hombre... pero aunque tales afirmaciones, eran bastantes populares, sería un error tomarlas demasiado en serio. La verdad es que los norteamericanos habían encontrado su estado natural generaciones antes y habían hecho su ajuste social entonces.

Para percatarnos de los verdaderos propósitos de la revolución americana es prudente no hacer caso de algunas de las más grandilocuentes arengas del momento y fijarnos en la clase de actividad política, que la revolución desató. Sobre todo, esta actividad se concentró en la redacción de una constitución. En los meses y años que siguieron inmediatamente a la declaración de independencia, cada uno de los 13 estados originales redactó su constitución. Estas constituciones son interesantes por tres motivos. Primero, relativamente contenían pocos cambios fundamentales en las instituciones políticas existentes y casi ninguno en las legales, sociales o económicas. Segundo, la mayoría de los cambios que se instituyeron tenía la evidente intención de debilitar el poder del gobierno, especialmente del ejecutivo; fueron estos cambios —singularmente la estricta separación de poderes— los que consternaron a los filósofos franceses, quienes consideraban la revolución como la expresión de la voluntad del pueblo de ganar el poder, más que como un intento de limitar la autoridad política. Tercero, ninguna de estas constituciones se entrometió, en ningún caso, en el tradicional sistema de autonomía local; claro está que no podían, pues fue ese sistema tradicional de autonomía local el que creó y legitimó las asambleas constituyentes mismas.

En resumen, la revolución dio nuevas formas a las instituciones americanas para que fueran más obedientes de la opinión popular y menos capaces de usurpar las libertades personales de los ciudadanos, libertades que eran muy anteriores a las nuevas constituciones y que de ningún modo se pueden considerar como creación o consecuencia de la revolución, lo que significa que el propósito de esta revolución fue lograr que las instituciones políticas de la nueva nación tuvieran una correspondencia más perfecta con el modo de vivir de los norteamericanos, al que nadie había soñado oponerse siquiera. Esta restructuración como la llamaríamos ahora, emocionó mucho, tanto a los europeos como a los americanos ya que volvía a poner en la agenda política de la civilización occidental la posibilidad de un gobierno republicano. Mas para los norteamericanos comprometidos en esta tarea histórica también fue causa de serios temores. Es justo manifestar que ninguna otra revolución en la historia moderna implantó innovaciones tan modestas relativamente, con un sentimiento de inquietud tan agudo. Los padres fundadores, eran muy conscientes de que si, a través de los siglos, el republicanismo había llegado a ser una forma de gobierno, rara, debería haber buena razones para ello. Se dieron cuenta de que el gobierno republicano debía ser un régimen mucho más difícil de sostener, al que le eran inherentes grandes problemas. Por tanto, de continuo se escurrían a sus bibliotecas, para escudriñar a los tratadistas, clásicos y contemporáneos, de política, empeñados en descubrir la causa del fracaso de las repúblicas, y se esforzaban en idear una ciencia política apropiada a las condiciones de las ex-colonias norteamericanas que proporcionara a esta nueva república una oportunidad justa de tener éxito. Esa nueva ciencia política, con el tiempo fue incorporada a El Federalista (The Federalist Papers), el único trabajo original de teoría política jamás producido por una revolución y escrito por revolucionarios triunfantes. El hecho de que muy pocos americanos sintieran jamás la necesidad de estudiar seriamente El Federalista, y que los europeos —o, en nuestros días, los asiáticos y africanos— apenas hayan oído hablar de él, nos demuestra cuán inadecuadamente se comprende la revolución americana y qué distante está esa auténtica revolución de la idea de revolución de que nosotros los modernos estamos poseídos.

Nuestra idea de la revolución es lo que la Dra. Arendt llama rebelión. Su espíritu es el espíritu del mesianismo entusiasta, indisoluto, boyante, que no quedará satisfecho más que con la transformación radical de la condición humana. Es una idea y un movimiento tanto metapolítico como subpolítico, porque encuentra el dominio de la política demasiado estrecho para sus ambiciones. Metapoliticamente, es ante todo, un fenómeno religioso, embargado por la perenne promesa de la redención. Subpolíticamente es una expresión de la moderna mentalidad tecnológica, que confía en su fuerza para controlar y dirigir todos los procesos humanos, del mismo modo que ya hemos aprendido a controlar y dirigir los procesos de la naturaleza.

La revolución francesa fue una revolución moderna como las que acabo de descubrir; la revolución americano no es de ese tipo. La revolución francesa prometía no sólo la reforma de las instituciones políticas de Francia, sino mucho más. Por ejemplo, prometía —como prác-

(Pasa a la página siguiente)

GUERRA CULTURAL ENTRE LAS DOS ALEMANIAS

Dos bas se enfrentan por la posesión de un busto de la reina Nefertiti (XIV a. de J. C.) y de un cuadro de Rembrandt

Por Luis MIRA IZQUIERDO

Otra guerra (cultural) entre Alemania y la República Democrática Alemana, está en las guerras de ideas con secuencias más peligrosas y complejas. El conocido el abordaje de Pitts en tiempos de Nixon, totalmente regresó a California, y derecho internacional, limitado al fisco más el derecho, que tuvo su exposición antaño en una ciudad de Arizona y por los [illegible] ne ahora vocación [illegible] tas, pero no [illegible] cordemos, por caso el Elche español que [illegible] nos fue robado [illegible] ses en la [illegible] pendencia y [illegible] del Rey José [illegible] blara tan [illegible] rez Galdós, [illegible] te paja para [illegible] cuperamos [illegible] pero todas [illegible] José Bonaparte [illegible] franceses con [illegible] de figurar en [illegible] de su equipaje [illegible] cuantas son [illegible] talogarlas [illegible] ahora.

POR UNA ESTATUA EGIPCIA DEL SIGLO XIV ANTES DE CRISTO

Alemanes federales y alemanes «democráticos» están un poco a la greña por una estatua egipcia del siglo XIV antes de Cristo, llamada Nefertiti, por el nombre de la reina del mismo nombre a la que representa, que debía ser lo que se dice una monada. También se disputan concretamente un cuadro «El hombre del casco de oro», de Rembrandt, pintado en 1650. Las dos Alemanias se consideran herederas directas de los bienes del antiguo reino de Prusia, cuya parte oriental se reparten ahora casi en partes iguales Polonia y Rusia. ¿Quién es el heredero de estas dos importantes obras?

Alemania Federal, que tantas cosas ha tenido que ceder por hacer las paces entre las dos Alemanias (que son una sola nación, dividida en dos Estados), no está dispuesta a ceder «de ninguna manera» en cuanto a la posesión de la bella Nefertiti.

EN EL VAIVEN DE LA LUCHA

La estatua egipcia se encontraba en lo que hoy es Berlín-Este al empezar la II Guerra Mundial. Por razones de seguridad, en el valvén de la guerra, se cuidaron de trasladarla al Berlín Oeste. Allí está ahora, pero su propiedad es reclamada por Berlín-Este que alega que las dos obras artísticas citadas, estaban situadas, antes de las hostilidades en lo que hoy es Berlín Oriental. Pero la cuestión de fondo está en cuál de estos dos estados de la misma nación (tesis de los alemanes occidentales sobre su estatus político) está con mayores derechos a heredar el patrimonio artístico de la Prusia antigua. La República Democrática alemana reclama, además de esas dos obras, de valor inestimable por ser únicas en su género, sino todo un «equipaje» semejante al del rey José: 115 dibujos de Alberto Durero; 700 dibujos de maestros alemanes del siglo XVI; 558 cuadros de primera fila y 3216 piezas de arte egipcio. El valor de estas obras de arte sólo puede calcularse en miles de millones de francos, dólares o marcos.

Los comunistas alemanes, a través de su periódico «Nueva Alemania» alegan sobre todo «el derecho de los pueblos» a conservar sus tesoros artísticos. Quizá sea un derecho que nadie se atreva a negar. Pero los comunistas no consideran que también son alemanes los del Oeste y reclama para «el pueblo democrático» ese derecho a recobrar las obras de arte citadas. «Se trata —afirma— sólo de que nos devuelvan lo que siempre estuvo en el Berlín Oriental». El ministro de información federal, señor Boellin ha dicho que «no cederemos nunca en este punto».

Hágase suscriptor de
Diario de Burgos

Este es el perfil de la reina Neiertiti, del siglo XIV a. de J. Se conserva en el Museo de El Cairo. No es lo que se disputan los dos Estados alemanes, que alegan sus derechos sobre una estatua de la reina, de frente, encontrada por un alemán que la llevó a Munich. La que muestra la fotografía es una cabeza, no terminada, en cuarzo, de la famosa reina, esposa del Faraón que introdujo el culto al Sol. (Foto EFE)

M.E.C.D. 2017

EL PROBLEMA DEL SAHARA

(Viene de primera página)

los prisioneros. A las tres y media de esta tarde (hora local) cuatro helicópteros del Ejército español tomaban tierra en su base de El Aaiun con los miembros de la F. A. R. M. capturados.

Los periodistas hemos podido presenciar su llegada en medio de una tormenta de arena Los dieciséis militares marroquíes vestían uniformes de las Fuerzas Armadas, color verde oliva.

El primero en descender fue el sargento marroquí que mandaba la patrulla. Después, lo hicieron el resto de sus compañeros. Recorrieron unos cincuenta metros en silencio hasta subir a un camión del Ejército que les trasladó seguidamente a un lugar de El Aaiun.

En el rostro del sargento marroquí se aprecia cierta tensión. Tiene en sus ademanes todo el aspecto de ser un experto en el desierto. En su uniforme no lleva visibles los distintivos de su graduación Al preguntarle el oficial de Estado Mayor cual era el motivo ha contestado: «Están en el otro uniforme». No ha habido más diálogo El semblante y aspecto exterior de los soldados capturados da la impresión a primera vista de que forman parte de unas fuerzas de combate no muy capacitados.

Los prisioneros. desde sus primeros momentos, han recibido un trato militar digno y de acuerdo con los principios estipulados en la convención de Ginebra. Así se lo ha anunciado el oficial español al sargento Douali.

COMO SE DESARROLLO LA ACCION

A la hora de redactar esta crónica —diez de la noche— se conocen nuevos datos sobre la captura de la patrulla marroquí. Fuentes militares informan a este enviado especial que la unidad española inició la persecución al tiempo que destacaba una fracción de la misma para cortar la retirada a los marroquíes, en un movimiento muy amplio, rápido y audaz, alcanzando así una pequeña elevación sobre la ruta de retirada marroquí y desplegándose en orden de combate en las proximidades de la frontera.

La patrulla de las F. A. R. M. al verse entre dos fuegos se detuvo. Pero fueron inmediatamente cercados por las tropas españolas. El jefe de la patrulla española —un oficial de tropas nómadas— conminó al jefe de la unidad marroquí, sargento Douali, a rendirse y acompañarle con sus propios medios hasta la base de Hagunia. Este dio las gracias a nuestro oficial por el buen trato dispensado en todo momento, así como por la comida que se les ofreció al llegar a nuestro puesto fronterizo. E incluso entre ambos mantuvieron una conversación en la que el sargento Douali dijo que estaba casado y tenía ocho hijos.

A las tropas marroquíes se les han ocupado un subfusil —francés o belga—, que utilizaba el sargento, y fusiles rusos de la tropa. El hecho de que para patrullar por el desierto hayan utilizado un camión, presupone según los expertos militares, que estas fuerzas no contaban con suficientes elementos técnicos para moverse.

Se desconocen por ahora las causas que han movido a la F. A. R. M. a violar el territorio del Sahara español.

Esta es la segunda ocasión en la que nuestras fuerzas han capturado tropas marroquíes sin disparar un solo tiro. Como he anticipado en anteriores crónicas el fondo de tensión —ahora acallado por completo radica en la zona en torno a la que se ha desarrollado esta acción, muy cerca del puesto avanzado de Hagunia, junto a la frontera con Marruecos, al Noroeste de Aaiun, cruzando el paralelo 27,40 y junto al río del mismo nombre —a 25 kilómetros de las tropas marroquíes— es donde nuestro Ejército ha sufrido más hostigaciones por parte de las F. A. R. M.

Se cree que un batallón de las fuerzas marroquíes protege esta absurda actitud de tener amenazada la zona española con los "Sam-7" Fuentes militares aseguran que también han utilizado en sus anteriores hostigaciones morteros del 87, lanzagranadas y ametralladoras antiáreas. Se cree igualmente que Marruecos ha concentrado en esta zona lo mejor de su Ejército y unos 20.000 hombres con armamento mecanizado.

EN LA HAYA

La Haya (Efe). — La delegación española continuó durante la sesión de esta mañana la exposición de la argumentación jurídica oral del Gobierno español en relación con el dictamen consultivo sobre el Sahara español —que concluirá en la sesión prevista para esta tarde—, y desarrolló una serie de objeciones y razonamientos para refutar la tesis central del Gobierno de Mauritania, que alega derechos de soberanía sobre una parte del territorio en base a la existencia de lazos jurídicos entre ambas partes en el momento de la colonización española.

En nombre de la representación española, José Manuel Lacleta, jefe de los servicios jurídicos del Ministerio de Asuntos Exteriores, expuso ante el Tribunal Internacional de Justicia los argumentos que España opone a la tesis mauritana para concluir que, en el momento de la colonización española, existía en el Sahara Occidental una población dotada de personalidad propia, una población libre e independiente de cualquier otro poder político exterior, por lo que se demuestra igualmente que no existía en aquel momento ningún lazo jurídico entre el territorio y la entidad denominada "conjunto mauritano".

El representante español realizó un amplio examen crítico de los principales postulados en que el Gobierno mauritano basa su tesis, deteniéndose en comentar determinados aspectos de la exposición oral de la delegación de Mauritania, recurriendo frecuentemente a la cartografía y citando diversa jurisprudencia en apoyo de la argumentación española.

En el curso de su exposición, el miembro de la delegación española hizo una referencia al documento dirigido por el "Polisario" al presidente del Comité de Descolonización de las Naciones Unidas, copias del cual han sido entregadas a la misión de la ONU que ha visitado el Sahara español y a las propias autoridades españolas en el momento de la devolución de dos prisioneros.

El representante de España leyó ante el Tribunal diversos pasajes de este documento con el fin de exponer lo que piensa la población saharauí sobre su propio pasado histórico y sobre su personalidad en el momento de la colonización española.

Entre otros, leyó los párrafos en que el llamado "Frente de Liberación del Sahara Español" afirman su independencia respecto a España, antes de la ocupación, y respecto a Marruecos y Mauritania; y el que se refiere a los argumentos invocados por el "Polisario" para demostrar la independencia histórica del Sahara occidental respecto a los países vecinos.

La sesión fue interrumpida por el presidente del Tribunal a las tres horas de iniciada, en el momento que José Manuel Lacleta daba por terminada su intervención. En contra de su costumbre, el Tribunal celebrará esta tarde una nueva sesión de la audiencia pública y en ella España terminará la argumentación que aporta en esta fase oral del procedimiento consultivo sobre el pasado histórico del Sahara.

SESION DE LA TARDE

La Haya (Efe). — España considera que el Tribunal Internacional de Justicia debería dejar sentado, a la luz de los elementos a su disposición en relación con el dictamen consultivo sobre el Sahara español, que no existía ni se ejercía ninguna soberanía de tipo estatal sobre el territorio en el momento de la colonización española, y que no existía ningún lazo jurídico relativo a la soberanía del territorio, ni con Marruecos, ni con el pretendido "conjunto mauritano", entidad sin relevancia en Derecho Internacional.

Esta es la conclusión general de la exposición jurídica que ha aportado el Gobierno español al supremo órgano jurídico de las Naciones Unidas en esta fase oral del procedimiento consultivo sobre el pasado histórico del Sahara español.

En la sesión de la tarde de la audiencia pública intervino el jefe del Gabinete técnico del Ministerio de Asuntos Exteriores, Santiago Martínez Caro, para concluir la intervención de la delegación española, que se ha prolongado durante cinco sesiones y que ha argumentado tesis jurídicas opuestas a las de Marruecos y Mauritania.

Refiriéndose a los principios que habían presidido la actuación española en este procedimiento consultivo, señaló ante el Tribunal el profundo respeto del Gobierno español a las altas funciones del Tribunal Internacional de Justicia y su deseo de colaborar con ella en este procedimiento, proporcionándole cuantos elementos tenga a su alcance el Gobierno de Madrid.

También precisó que la comparecencia de España no tenía por objeto defender sus derechos de soberanía sobre el territorio, y que el Gobierno ha declarado públicamente que está dispuesto transferir a sus futuros y legítimos detentadores, el Sahara occidental aceptando así el proceso histórico de descolonización.

Añadió que España no quiere ni puede desligarse del futuro de los pueblos del Mogreb, con los que está unida por lazos definitivos de situación geográfica y de experiencia histórica, así como por intereses comunes que pueden ser inteligentemente favorecidos por una cooperación creciente. En este mismo sentido afirmó que lo que tiene gran importancia para España es la paz, la seguridad, la estabilidad y la prosperidad del Norte de Africa, y que está dispuesta al diálogo y la cooperación con los Estados de la zona.

En este marco, el Gobierno español considera que la autodeterminación del pueblo saharaui deberá desembocar en la ocupación del lugar que le corresponde en el seno de la comunidad de naciones árabes.

MARRUECOS Y MAURITANIA

La Haya (Efe). — Los ministros de Asuntos Exteriores de Marruecos y Mauritania, Admed Laraki y Hamdi Uld Moudknass, han mantenido una entrevista en esta capital, según se afirma en los medios diplomáticos, aunque no se ha podido obtener ninguna confirmación oficial por ninguna de las dos partes.

En los mismos medios se considera que la entrevista ha tenido como tema central el actual procedimiento consultivo que sigue el Tribunal Internacional de Justicia sobre el Sahara español.

Ante la ausencia de informaciones concretas sobre el motivo de la presencia de los dos ministros en La Haya, y teniendo en cuenta que venían realizando conjuntamente un amplio periplo por toda Africa que les ha conducido últimamente hasta Kampala, con motivo de la reunión de la OUA (Organización para la Unidad Africana), los observadores consideran que el objetivo de su visita está relacionado con el establecimiento de una estrategia común sobre el definitivo futuro del territorio, actualmente bajo administración española.

En este sentido, algunos consideran que podía terminar de tomar forma definitiva aquí un acuerdo entre los Gobiernos de Rabat y Nuakchot para repartirse el territorio, y que el único problema existente entre ambas partes se referiría a los yacimientos de fosfatos de Bu - Craa.

LOS DIEZ ACTORES MAS RICOS DEL MUNDO

(Viene de la página central)

habría que añadir lo que cobra por sus películas y actuaciones en la televisión, o lo que le produce toda una cadena de cines que tiene tanto en América como en Europa.

LOS MAS «MODESTOS»

Un día al preguntarle a McMurray sobre su fortuna, se echó a reir y dijo: «Se habla muy a menudo de ella, pero se exagera. Apenas tengo algunas inversiones aquí o allí». Es un hombre modesto del que se ha dicho que posee la mitad de California. En esas inversiones realizadas «aquí o allí» se encubren pozos de petróleo, fábricas, granjas, clubs hípicos, una fábrica de frigoríficos, sin olvidar sus apariciones en la televisión ni su participación en la producción de películas.

William Holden es una muestra rara de riqueza en la variedad. Parece suyo el disco: «No metas todos los huevos en el mismo cesto». Tiene toda una serie de pequeños negocios en el mundo entero. Maneja su dinero desde su apartamento de Génova o desde su rancho de cinco hectáreas junto al monte Kenia.

En esta lista de famosos supermillonarios sólo figura el nombre de una mujer, Lucille Ball, propietaria de una compañía de televisión, la «Desilu Production». Esta sociedad distribuye el ochenta por ciento de los programas de diez cadenas de televisión americanas. Anteriormente ya había comprado Howard Hugues los estudios de la R.K.O. cuando el misterioso millonario y aventurero decidió retirar sus inversiones en el cine. Está casada con el también actor Gary Morton.

Hubiésemos podido citar a otros muchos actores que son casi tan ricos como los anteriormente reseñados. Podríamos hablar de Gary Grant, que tiene toda su fortuna invertida en casas productoras, o de Steve Mc Queen que ha hecho lo mismo con su dinero, o de Elizabeth Taylor, recubierta de joyas. Pero esta lista es tan fluctuante, que es imposible fijar sus límites definitivos.

Muchas de estas personas se niegan a dar galas, ya que con el dinero que ganasen con ellas en vez de aumentar su capital, les obligarían a pagar más impuestos y no le dejarían ningún tipo de beneficios. Algunos de entre ellos llegan a pagar hasta el ochenta y cinco por ciento de lo que ganan.

Sin querer meternos ahora en el origen o crecimiento de tales fortunas, en las que apenas repercute el hecho de tener que dar al fisco casi la totalidad de sus beneficios, de esta incursión en ese mundo de hombres de negocios fastuosos, se pueden sacar, a manera de conclusión, unos consejos muy precisos, que resumiríamos así: Hay que saber recibir, organizarse, pensar y, sobre todo, tener mucho talento.

Y el talento, por más que lo busquemos, por más que queramos comprarlo, no tiene precio.

LOS 200 AÑOS...

(Viene de la página central)

ticamente todas las revoluciones han prometido desde entonces —la abolición de la pobreza. La evolución americana no ofrecía tal cosa, en parte porque la pobreza no era un problema general en este país, pero también, podemos estar seguros, porque los dirigentes de esta revolución se hicieron cargo de lo que su contemporáneo Adam Smith sabía y que actualmente nos es tan difícil de comprender: que la pobreza se elimina con el crecimiento económico y no por la redistribución de la riqueza —nunca hay suficiente riqueza para repartir— y que las rebeliones, por crear inestabilidad e incertidumbres, tienen consecuencias nocivas para el crecimiento económico. Análogamente, la revolución francesa prometía, una situación de «felicidad» para los ciudadanos del nuevo régimen, mientras que la americana sólo ofrecía al individuo la oportunidad de dedicarse a la «búsqueda de la felicidad».

AUTOVICAN S. A.

Concesionario RENAULT
NECESITA
APRENDIZ DE PINTURA
con dos años de experiencia.
Interesados, dirigirse a nuestras instalaciones en
ALCALDE MARTIN COBOS, S|N.
(R. O. C. 14.399)

MAESTRO CHACINERO

IMPORTANTE INDUSTRIA DE PRODUCTOS CARNICOS INSTALADA EN LAS PROXIMIDADES DE LA CAPITAL DE OVIEDO

PRECISA

MAESTRO CHACINERO

con cualidades técnicas y dotes de mando. Empleo fijo y excelente remuneración. Los interesados deben dirigirse por escrito con historial profesional y amplias referencias al Apartado de Correos 364 de OVIEDO. Abstenerse medianías. Reserva absoluta para colocados.

MINISTERIO DE AGRICULTURA

INSTITUTO NACIONAL DE REFORMA Y DESARROLLO AGRARIO

DELEGACION DE AGRICULTURA DE BURGOS
JEFATURA PROVINCIAL DEL INSTITUTO DE REFORMA Y DESARROLLO AGRARIO.

AVISO

Acordada por Decreto de 12 de Junio de 1975 la concentración parcelaria en la zona de SANTA MARIA ANANUÑEZ (Burgos) se anuncia que los trabajos de investigación de propietarios a efectos de concentración, darán comienzo el día 28 de Julio de 1975 y se prolongarán durante un período de treinta días hábiles.

Se requiere a los propietarios, arrendatarios, aparceros y en general a los cultivadores y titulares de cualquier derecho, para que dentro del indicado plazo presenten a los funcionarios del Instituto Nacional de Reforma y Desarrollo Agrario los títulos escritos en que funden su derecho y declaren, en todo caso, los gravámenes o situaciones jurídicas que afecten a sus fincas o derechos.

Se advierte que las fincas cuyos propietarios no aparecieran en este período serán consideradas como de desconocidos y se les dará el destino señalado por la Ley de 12 de Enero de 1973. Igualmente se advierte que la falsedad de estas declaraciones dará lugar, con independencia de las sanciones penales, a la responsabilidad por daños y perjuicios que se deriven de dicha falsedad u omisión.

Los trabajos de concentración afectarán a la totalidad de las parcelas del término municipal de SANTA MARIA ANANUÑEZ, cuyo perímetro es, en principio, el del término municipal del mismo nombre; por lo tanto los propietarios de las mismas deberán en su propio interés, además de hacer la declaración de sus parcelas, seguir el desarrollo de los trabajos de concentración para hacer valer sus derechos en el momento oportuno.

Se requiere también a cuantos actualmente utilizan aguas públicas, para que indiquen la finca o fincas que riegan con las mismas así como si está inscrito el aprovechamiento en el Registro de la Comisara de Aguas a su favor o al de otra persona; o en otro caso, fecha desde la que viene utilizando las aguas públicas. por sí o por sus causantes, acompañando en todo caso las pruebas que acrediten estas situaciones.

Burgos, 19 de Julio de 1975. — EL JEFE PROVINCIAL, Fdo.: José Vallés Rafecas.

M.E.C.D. 2017

NUEVOS SALARIOS BASE EN EL SECTOR PANADERO

Ordenanza laboral para las industrias de la alimentación

Madrid (Cifra).— El «Boletín Oficial del Estado» publica hoy una orden del Ministerio de Trabajo, por la que se aprueba la nueva redacción del artículo 24 de la reglamentación nacional del trabajo en la industria de la panadería, de 12 de Julio de 1940. en su vigente texto.

El artículo 24 se refiere a las retribuciones del personal encuadrado en la reglamentación. La nueva redacción establece los salarios base para técnicos y administrativos (mensual) y obreros (diario).

Con independencia de los salarios y para estimular la asistencia al trabajo, se establece un plus de cuarenta pesetas, que se percibirá por día efectivamente trabajado, o en parte proporcional para aquellos que, ocupados por horas, no alcancen la jornada normal. De este plus quedan excluídos los aprendices, el vendedor en despacho y el repartidor a domicilio.

OTRA ORDENANZA LABORAL

Madrid (Cifra).— Una orden del Ministerio de Trabajo, correspondiente al 8 de Julio de 1973, por la que se aprueba la ordenanza laboral de las industrias de la alimentación, aparece hoy en el «Boletín Oficial del Estado».

Rodríguez de Valcárcel recibe a postgraduados de la Academia «José Antonio»

Madrid (Cifra). — El Presidente de las Cortes Españolas, don Alejandro Rodríguez de Valcárcel, ha recibido hoy a un grupo de setenta postgraduados de la Academia Nacional «José Antonio» que realizan un curso de formación de profesores diplomados en educación cívico-social y política, convocado por la Delegación Nacional de la Juventud.

El director de la Academia, don Julio Teigel Cea, pronunció unas palabras de presentación de los integrantes del curso, «todos ellos —dijo— nombres que quieren servir a España a través de la formación de la juventud y que siguen teniendo fe en España y en sus hombres» y dedicó palabras de afecto, admiración y respeto al presidente de la Cámara.

A estas expresiones correspondió el Sr. Rodríguez de Valcárcel manifestando que las Cortes pretenden ser la Casa de España, cuya importancia viene determinada por su condición de centro creador de las normas que faciliten la mejor coexistencia de los españoles, y lugar de trabajo donde se contrastan criterios y pareceres antes de la adopción de decisiones de suma transcendencia.

Dirigiéndose a sus visitantes, el presidente de las Cortes manifestó que España tiene necesidad de hombres como ellos. «Se os va a entregar el futuro de la Patria —dijo— y váis a formar a quienes protagonizarán más adelante la Historia de España. Por ello debéis ser exigentes, rigurosos y rebeldes».

Se refirió más adelante el Sr. Rodríguez de Valcárcel a la figura de José Antonio, de quien afirmó que fue un rebelde, no un contestatario a la usanza actual glosando la frase «amamos a España porque nos gusta». «También vosotros debéis ser rebeldes frente a una Sociedad que sigue sin gustarnos, que sigue siendo injusta y llevar adelante la doctrina joseantoniana que puede reducirse a tres ideas claras y definitivas: la unidad de la Patria, la dignidad del hombre y la justicia social.

«Frente a una parte de la juventud que vive atormentada y materializada, continuó diciendo el presidente de las Cortes, debemos poner por delante los valares permanentes del espíritu y seguir contribuyendo a una España mejor para unos españoles mejores».

Finalmente el Sr. Rodríguez de Valcárcel aludió a las expresiones elogiosas que le había dedicado el presidente de la Academia «José Antonio» y dijo: «Solamente pretendo ser consecuente conmigo mismo, y acabar mi vida en la triple satisfacción de haber seguido las ideas y la doctrina de un hombre singular; de haber servido a las órdenes de otro hombre singular y de ver que la obra de éste será continuada por la persona del Príncipe de España».

SUCESOS

Bilbao (Cifra). — Un artefacto accionado por un mecanismo de relojería fue colocado por un individuo en un caserío de Galdácano, pero no llegó a explotar porque los vecinos avisaron a la Guardia Civil, que pudo retirarlo a tiempo.

Sobre la una y media de la tarde del pasado lunes, un individuo de unos 30 años, se bajó de un taxi en la calle Alejalde, de Galdácano. Tras observar unos instantes el caserío allí situado, volvió al vehículo y sacó un paquete envuelto en papel de periódico que dejó al lado de la vivienda.

Después de hacer estas operaciones, reanudó la marcha en el taxi Unas personas que se encontraban cerca del caserío habían observado toda la operación, se acercaron al paquete y al ver unos cables, avisaron a la Guardia Civil.

Especialistas del Benemérito Cuerpo llevaron el paquete hasta cerca del cementerio, donde lo hicieron explotar, sin que se produjese daño alguno.

En el momento en que el desconocido dejó el artefacto, las autoridades provinciales y locales se encontraban muy cerca del lugar, concretamente en el polideportivo que se estaba inaugurando.

Se están realizando las oportunas investigaciones para identificar al individuo que puso el artefacto, así como al conductor del taxi y a una joven que también viajaba en el mismo.

ACCIDENTE DE AVIACION

Guadalajara. — Dos muertos es el balance de un accidente de aviación ocurido en el término de Usanos, al estrellarse una avioneta del Aeroclub de Guadalajara.

Al realizar, al parecer, unas acrobacias la avioneta matrícula "EC-BKM", se precipitó contra el suelo muriendo en el acto José Gabriel Novela Berlín, de 22 años, de Madrid y horas más tarde, su hermano Ramón, de 20, en el Hospital del Aire de Madrid, al que fue trasladado en helicóptero.

TRAFICO DE DROGAS DESCUBIERTO

Gijón. — Inspectores de la Brigada Criminal de Oviedo y Gijón ocuparon la semana pasada una importante cantidad de droga procedente de Marruecos. Como presunto poseedor de la mercancía, ha sido detenido Manuel Sancho, natural de San Roque (Cádiz), casado y con tres hijos, que tenía en su poder tres kilogramos de griffa y haschis. Hace una semana que se encontraba en Gijón con su familia. La compra de la mercancía la hizo en Marruecos pagando por ella unas 60.000 pesetas. Desde allí pasó a Melilla con ayuda de varios amigos y más tarde llegó a Gijón. Puesto en contacto con otro individuo, efectuó la venta de 300 gramos entre griffa y haschis, recibiendo 42.000 pesetas. La Policía continúa las diligencias en busca de nuevos implicados en el hecho.

MUERE CUANDO PESCABA

Gerona (Logos). — Cuando don Manuel Segarra Peñalver, de 65 años, vecino de Cartagena y en la actualidad de veraneo por la Costa Brava, practicaba la pesca con caña desde el alto de la carretera que conduce a Molinet, se le quedó enganchado el anzuelo en una roca sumergida en el mar. Al tratar de recuperarla bajando por un desnivel de unos cuatro metros, tuvo la desgracia de caerse en vertical, dándose un fortísimo golpe en la cabeza que determinó su muerte instantánea.

UNA FAMILIA PERECE EN UN INCENDIO

Arbroath (Escocia). — Una familia compuesta por el matrimonio, una abuela y dos hijos pereció esta madrugada al incendiarse la casa donde pasaban unas vacaciones. Los bomberos y vecinos lograron salvar a otro niño que se encuentra en estado gravísimo.

No se pudo identificar todavía a la familia en cuestión aunque se cree que eran extranjeros de vacaciones. El siniestro comenzó al haberse dejado encendido el aparato de televisión una vez terminados los programas. Se produjo un cortocircuito que no pudo ser advertido ya que la familia estaba ya durmiendo.

CATASTROFE AUTOMOVILISTICA

Culiaan (Méjico). — Dieciséis personas muertas y catorce heridas se produjeron ayer tarde en un choque entre un autobús de viajeros y un turismo cerca de esta ciudad. Según declaraciones de algunos viajeros supervivientes, el conductor del autobús iba durmiendo y se pasó al carril contrario de la carretera por el que, en sentido opuesto, circulaba el turismo. Tanto el conductor como su ayudante, después del accidente, huyeron. El autobús dio una vuelta de campana después del choque quedando sobre un costado con la puerta de salida bloqueada. Sólo lograron salvarse los viajeros que pudieron romper los cristales del parabrisas y de las ventanas, ya que inmediatamente después del accidente se originó un incendio.

SE APODERAN DE VEINTE MILLONES DE LIRAS

Vicenza (Italia). — Un porta-valores de un banco fue asaltado hoy en la calle principal de esta ciudad a media mañana y le fueron robados veinte millones de liras. El porta-valores salía con el dinero en una cartera de mano de un Banco para dirigirse a otro Banco vecino. Un joven le asaltó y le obligó a darle la cartera con el dinero, huyendo a continuación en una motocicleta que conducía un cómplice. La máquina fue encontrada unas calles más lejos y resultó ser robada.

FELICITACION DE FORD A BREZNEF POR EL EXITO DEL «APOLO-SOYUZ»

Moscú (Efe).— El presidente de los Estados Unidos, Gerald Ford, ha enviado un telegrama de felicitación, por el éxito del vuelo «Apolo-Soyuz», al secretario general del partido comunista soviético, Breznef, informa hoy la agencia «Tass».

Ford afirma en el telegrama que el vuelo conjunto soviético-norteamericano «abre un nuevo y excitante capítulo de la exploración humana del espacio» y será seguido por otros vuelos que «harán una aportación aún más importante a la Ciencia y a la comprensión internacionales».

DECLARACIONES DEL DIRECTOR RUSO DEL VUELO

Moscú (Efe).— Un científico soviético ha vaticinado hoy que, en el futuro, todos los países del Mundo ayudarán al seguimiento de las naves espaciales de otros países y ayudarán a su rescate, en caso de emergencia.

Alexei Yeliseyev, director de vuelo ruso, de la misión conjunta «Apolo-Soyuz», dijo que el vuelo conjunto ha mostrado cómo deben utilizarse las estaciones de seguimiento situadas en diferentes países para rescates en el espacio.

«Creo que el problema es más jurídico que técnico», dijo Yeliseyev a los periodistas en una conferencia de Prensa celebrada después del retorno a la Tierra de la nave «Soyuz».

«Estoy seguro que en el futuro existirán acuerdos y documentos legales por los cuales todas las estaciones de seguimiento, sin importar al país al que pertenezcan, ayudarán al regreso a la Tierra de naves espaciales extranjeras, igual que hoy ocurre con los aviones. Posiblemente en el futuro haya también acuerdos según los cuales naves espaciales estén preparadas para realizar misiones de emergencia, si fueran necesarias, en vuelos como el presente».

Estos vehículos «de rescate» podrán ser de otras naciones.

«Si los vuelos son muy caros o se necesita una trayectoria especial, es posible que un país lance una nave espacial y que otro país proporcione el vehículo de repuesto».

COOPERACION ECONOMICA

Moscú (Efe).— Demostraciones espectaculares de cooperación entre la Unión Soviética y los Estados Unidos, como es el vuelo «Soyuz-Apolo» no hacen olvidar la tenaz labor para superar las dificultades en sectores más terrestres, pero de los que se espera más provecho inmediato, como la cooperación comercial, puesta en entredicho desde la aprobación por el Congreso norteamericano de las medidas discriminatorias de la última ley.

Así se interpreta la actual presencia en Moscú del presidente norteamericano del Consejo mixto Comercial y Económico, Harold Scott, que acaba de llegar a la capital soviética, donde se entrevistó el lunes con el ministro de Comercio Exterior de la URSS, Patolichev, y hoy con el presidente de la Cámara soviética de Comercio e Industria, Borisov.

En ambas oportunidades ha tratado sobre el desarrollo de las actividades del Consejo mixto soviético-norteamericano de Comercio y Economía, que fue creado en la cumbre Berznev-Nixon, de Mayo de 1972, para impulsar la cooperación comercial y económica entre ambos países.

Firma del acuerdo entre "Seat" y "Authi"

Pamplona (Cifra). — La empresa «Seat» se ha hecho cargo de los edificios e instalaciones de la fábrica del polígono de Landaben, en Pamplona, según el texto del acuerdo firmado hoy entre «Seat» y «Authi» y B. L. M. C. (Leyland) en esta capital.

Con este acuerdo queda solucionada la situación en que habían quedado los 1.600 obreros y empleados, que pasarán a formar parte de la plantilla «Seat» en un proceso de integración que quedará totalmente terminado antes de finales de 1976.

El importe de la compra es del orden de los mil cien millones de pesetas.

REAPERTURA DE EDIFICIOS «SOFICO»

Málaga (Cifra). — Dos nuevos edificios de «Sofico» en la Costa del Sol han abierto sus puertas al turismo. Se trata de los denominados «Borbollón 1 y 2», en Benalmádena, y «La Perla», en Fuengirola

No se sabe si esta reapertura será definitiva o responderá únicamente a la afluencia turística que registra la costa en estos días.

Lo cierto es que para poner en funcionamiento los edificios se ha tropezado con algunas dificultades debido al deterioro sufrido por las instalaciones como consecuencia de hallarse tantos meses cerrados.

Con anterioridad ya se han abierto otros edificios de «Sofico», tales como «El Remo», en Torremolinos, y «Los Tamarindos».

REPRESENTANTE

CAMISERIA

Importante fábrica confección de Galicia, desea completar su red de ventas nacional nombrando un representante a comisión para la provincia de

BURGOS

Buscamos un colaborador definitivo con gran conocimiento del ramo y acostumbrado a triunfar.

Interesados, dirijan "curriculum vitae", detallando experiencia profesional al

Apartado de Correos 349 de ORENSE.

Son absueltos once de los procesados por los sucesos del Ferrol

Otros diez condenados a diversas penas

Madrid (Cifra). — Once de los acusados han sido absueltos y los otros diez condenados a distintas penas, por diferentes delitos, según la sentencia dictada por el Tribunal de Orden Público en la causa seguida por los sucesos ocurridos en El Ferrol del Caudillo, el 10 de Marzo de 1972, dada a conocer a mediodía de hoy.

Como se recordará, los sucesos comenzaron por diferencias surgidas entre la empresa Bazán y trabajadores en la misma, cuando era discutido un convenio colectivo y en ellos resultaron dos trabajadores muertos y 16 heridos y lesionados; asimismo, veinte miembros de la fuerza pública, pero por los delitos de sangre son seguidos otros procedimientos en la jurisdicción militar.

La sentencia condena por delito de manifestación no pacífica en concepto de dirigentes, a Rafael Pillado Lista, Manuel Amor Deus y José María Rioboo Millán, a siete años de prisión a cada uno. Y en concepto de asistentes a Julio Germán Aneiros a 3 años y siete meses de prisión, a José Luis Loureiro Lugris, a un año de prisión; a Pedro López Bonome, a cinco años de prisión y a José Ignacio Fernández Tojo. a un año.

Las penas más graves son impuestas a estos asistentes a la manifestación, en virtud de los antecedentes penales de cada uno, también por actividades políticas.

Son condenados por el delito de terrorismo Luis Fernández Escorcia, a dos años de prisión; Manuel López Lorenzo, a un año y seis meses y Manuela Balbina Valcárcel Luaces, a un año de prisión.

La sentencia declara, en síntesis, que a las ocho de la mañana de aquel 10 de Marzo, se concentraron unas 3.000 personas en el llamado cantón de Molins, de El Ferrol, dirigiéndose en manifestación hacia la plaza de España al mismo tiempo que daban gritos inconcretados e interrumpían el tráfico, por lo cual alarmaron a comerciantes, quienes cerraron sus establecimientos, y los manifestantes tuvieron que ser dispersados por la fuerza pública.

El texto judicial agrega que los condenados como directores movieron a las masas, que los penados como asistentes participaron en la manifestación y que los sancionados por terrorismo, después de la manifestación, recorrieron comercios intimidando al personal con amenazas si no cerraban.

PRECISION

Madrid (Cifra). — Aunque el proceso se llamó de los veintitrés por ser en total veintitrés los procesados la sentencia se refiere únicamente a veintiuno (once absueltos y diez condenados) por no haberse presentado a juicio dos de los encartados ni estar declarados en rebeldía. Al parecer, los dos ausentes enviaron certificado de encontrarse enfermos y en tal caso han de ser juzgados aparte, en la fecha que señale el Tribunal de Orden Público.

M.E.C.D. 2017

anuncios por PALABRAS

Estos anuncios se reciben en nuestra Administración (Calle San Pedro Cardeña, 34, teléfono 207148) y Delegación (Vitoria, 13), de NUEVE Y MEDIA de la mañana a UNA de la tarde y de CUATRO A SEIS de la tarde, así como en todas las Agencias de Publicidad — PRECIO: Treinta y cinco pesetas hasta diez palabras. Cada palabra más, 3,50 pesetas.

Alquileres

SE ALQUILA peluquería de señoras, totalmente instalada, sin traspaso Teléf 223439.

ALQUILO piso con muebles Cerro San Miguel. 1. 5.º, Izqda. Informes de 12 a 2.

SE NECESITA piso libre, en alquiler, amplio y céntrico. Mañanas. 206879.

ALQUILO piso amueblado, carretera Logroño, núm. 7. Información, teléfono 220855.

BILBAINO, necesita piso amueblado, urgente, Agosto Llamar teléfono 222838

NECESITO piso en alquiler. calefacción central. Pagaría hasta 10.000 pesetas, plazo dos años. Teléf. 220813.

ALQUILO entreplanta, propia para peluquería, oficina, etc. Informes, calle Santa Clara, 34, 5.º, D.

NECESITO piso en alquiler, en Burgos, durante el mes de Agosto. 721987. (Llodio).

NECESITO chalet en alquiler, para todo el año. Ofertas 204143. (Horas de comercio).

Automóviles y accesorios

ALQUILER sin conductor. coches nuevos, todas las marcas. «Servi-Auto» Sanjurjo, 9. Teléfono 222715

AUTOS BLANCO. Alquiler sin conductor, varias marcas. Barriada Yllera B 69. Teléfono 220638.

COMPRE su coche usado en Automóviles Ducar. Todos los modelos nacionales Máximas facilidades. Casa la Vega, 15 (detrás Escuelas Gamonal)

AUTOMOVILES Pedrosa - Compra-venta de toda clase de automóviles Stock mínimo, sesenta vehículos, para que usted pueda elegir. Garantizados Facilidades hasta 24 meses Teléfonos 220047 227767.

AUTOMOVILES Avila, vende varios R-8 850, 600, Austin Victoria. Citroen Break etc como nuevos. revisados. Facilidades hasta 24 meses, Junto a C/ Alfareros, calle Avila, 3. Teléfono 204364.

TRACTORES de ocasión revisados, magníficos precios, facilidades de pago. «Auto Burgos, S. A.». Avenida del Cid, 72. Teléfono 200350

AUTOMOVILES Gamonal vende todos los modelos nacionales Grandes facilidades mínima entrada Garantizados. Compra al contado Pedro Alfaro. 2. Teléfono 223814.

VENDO Simca 1.000 y 4-L. Teléfono 201145.

VENDO 600 y 850, en buen estado. Teléfono 209132.

VENDO 600-E. M-875.000, en 55.500 pesetas Tel. 227632

OCASION. Vendo «600-D», «Simca 1000». «Citroen 2 HP». Teléfono 208768.

COCHES ALQUILER sin conductor «Garaje Turismo». Vitoria, 29. Teléfono 208848.

AUTOMOVILES Carro Varona.— Compra-venta de toda clase de automóviles y vehículos comerciales, hasta 3.500 kilos. Garantizados Mínima entrada. Facilidades 6, 12. 18 y 24 meses. Madrid 40 y Alhóndiga. 2. Teléf. 207087.

MOBILETTES de ocasión, desde 4.000 pesetas, revisadas y con garantía. «Serventa». Calle Merced, 13. Burgos.

SE VENDE rubia Volkswagen 1.500; turismo Volkswagen 1.200 y Audi-80, impecable. Precios interesantes. Teléfono 202364.

VENDO camión Pegaso cuatro ejes. turbo. Teléfs. 501675 y 204431.

VENDO 1.500 familiar, matrícula de letra, motor Diesel estrenar: otro, 1.500 familiar gasolina. como nuevo. Guerrero. Teléf. 122752. Aguilar de Campóo. Llamar de 10 a 11 noche.

SE VENDE Seat 600-D. Vitoria. 187. 8.º, E.

Colocaciones

SE NECESITA señora para limpieza. Puente de Gasset, 4, 1.º, derecha.

30.000 MENSUALES en casa. Adjúntenos sobre franqueado con sus señas. Marcos. San Pedro Mestallón, 3. Oviedo.

SE NECESITAN colocadores de sintasol y ceflex. Avisos, 22 27 08. (R. O. C. 14.164).

GANE mucho dinero trabajando en casa Fácil actividad Ambos sexos. No dude Compruébelo escribiéndonos Información totalmente gratuita. Promociones «Zircónn». Vía Augusta. 105. Tarragona

SE NECESITA barman. Bar «La Solera». (Registro O. C 13.713).

SE NECESITA muchacha fija y asistenta, buen sueldo. Miranda, 3, 3.º, Izqda.

SE NECESITAN soldadores sepan cerrajería. Romancero, núm. 6. Metálicas José Barriuso. (R. O. C. 14.328).

SE NECESITAN conductores carnet primera, con experiencia Roberto Salazar Sasamón (Teléfono 22 de Sasamón y 227482 de Burgos). (R.O C 14.336)

TRABAJE en casa Elevados ingresos Fácil. único en Europa Escribir «Alba» Enamorados. 23. Barcelona—13.

NECESITO oficial mecánico automóviles. Servicio Avia Carretera Madrid, kilómetro 236. Burgos. (R O C 14.340)

SE NECESITAN costureras y forradoras Guantes Escaño. Pedro Alfaro, 4, 1.º, A. (Gamonal).

SE NECESITA señora para limpieza Informes Restaurante Auto Estaciones. Miranda número 5 (R O C 14 356)

SE NECESITA camarera. Razón. Restaurante Gaona (R O Colocación 14.361)

NECESITO asistenta, por horas Teléf 203181. por las mañanas.

NECESITO chica interna o externa. para niños. Tiene compañera. Reyes Católicos, 16 segunda escalera 3.º. E. Teléfono 225910.

NECESITAMOS costureras a máquina, para guantes de piel trabajando en su casa. Epifanio, cuarta planta.

NECESITAMOS costureras a mano para guantes de piel trabajando en su casa Epifanio, cuarta planta (R. O C. 14.360).

NECESITO asistenta. de 9 a 8 ó chica fija. Razón, Avenida del Cid. 22, 2.º, centro. Teléfono 226064.

NECESITO chica o estudiante veraneo Agosto playa Mediterráneo Vitoria. 56, bis. 13.º, derecha

SE NECESITA muchacha de servicio de 8.30 a 6 tarde Calle Vitoria, 19, 1.º Izqda.

APRENDIZ de mostrador 14-16 años, precisa «Bar Ambos Mundos». Plaza de Vega 27. (Oferta núm 14.370).

SE NECESITA chica para casa en Madrid, veraneo playa. Sueldo 8.000 Razón, Avenida del Cid, 36. 2.º C. Preciso informes.

PASTOR necesitamos, para ovejas, bien retribuído. Felipe. Quintanapalla. (R. O C. 14.367)

IMPORTANTE empresa hotelera radicada en La Coruña y para su cadena de cafeterías en dicha ciudad necesita señoritas No es imprescindible experiencia. Ofrécese: sueldo 16.000 pesetas y aseguradas, día libre a la semana. Interesadas ,escriban a Oficina de Colocación. Oferta núm. 17.687 calle Emilia Pardo Bazán, 27, bajo. La Coruña.

IMPORTANTE Entidad de ámbito nacional precisa personal para ocupar plazas de relaciones públicas en las provincias de Badajoz, Cáceres, Ciudad Real, Toledo y Zamora Se requiere, don de gentes, servicio militar cumplido, coche propio o carnet de conducir Se ofrece, incorporación inmediata, elevados ingresos, rapidez de ascenso a los seleccionados. Interesados para citarles días de entrevistas en esa plaza. escribir, enviando datos personales, a la oficina de Colocación. (Ref. BA 1.998). Se contestarán todas las cartas.

SE NECESITA chica Avenida Sanjurjo, 38. 6.º, puerta 2. Teléfono 223617.

SE NECESITA fregadora, mayor 40 años, sabiendo algo cocina. Círculo de la Unión. Espolón. 26. (R. O. C. núm. 14.364).

SEÑORITA auxiliar de caja, se precisa, con conocimientos de mecanografía y nociones administrativas. «Garden» Plaza Primo Rivera, 6. (Oferta n.º 14.175)

NECESITAMOS oficiales y aprendices Taller mecánico Ruiper Pisones, 13. (R. O. C. 14.375).

SE NECESITA chico «Bar Acuarium». (Registro O. C. 14.407).

SE NECESITA un señor para sala futbolines. Dirigirse Fátima, núm. 1, 3.º, segunda. Gamonal.

NECESITO chica fija, mayor 18 años, sabiendo cocina. Reyes Católicos, 8, 4.º, A. Edificio Para.

EMPLEADA de hogar, interna, se necesita, para tres personas mayores. Tardes libres. Diego Laínez, 8, 2.º Izqda.

SEÑORA para fregadero y limpieza, precisa Mesón Restaurante «El Peregrino». Calle Hospital Militar, 12. (Oferta núm. 14.219).

SE PRECISA oficial mecánico, especializado en maquinaria de Obras Públicas. Talleres Mena. Carretera Irún. Kilómetro 245,5 (Villafría) Burgos. (R. O. C., 14.386).

SEÑORA o señorita, para atender a dos niños, se precisa. Valentín Jalón, 10, 6.º, C.

SE NECESITA chica externa, de 9 a 5 tarde, sepa algo cocina. Teléfono 205605. De 3 a 5.

NECESITAMOS chicos 15-17 años, mostrador. Mesón del Cid. Plaza Santa María. (R. O. C. 14.411).

SE NECESITAN chicas 14 a 16 años. La Ventilla, s/nº. Empresa «Flora Burgos». (R.O.C. 14.347).

NECESITO muchacha fija o asistenta, de 10 mañana a 6 tarde. Sanjurjo, 15 3.º, B.

MATRIMONIO solo, necesita chica fija, sabiendo su obligación, con informes. Plaza Cruzada 6. 8.º, D.

SE NECESITA, para Bilbao, muchacha. Llamar, de 9 a 12, al teléfono 205603.

SE NECESITA pastor Manuel de la Fuente. San Mamés de Burgos. (R. O. C. 14.403).

NECESITO chica fija o asistenta, con informes. Sanjurjo 11, 10.º, Izquierda.

NECESITO conductor para camión y peón Hormigones García. Las Veguillas s/n. (R. O. C. 14.108).

SE NECESITA chofer de primera, ruta fija. Llamar al Teléf. 229840. (R. O. C. 9.506)..

DEPENDIENTE de mostrador, necesita Mesón José Luis. (R. O. C. 14.397).

SE NECESITA pintor de automóviles. Talleres Izquierdo. Calle San Francisco. Burgos. (Registro O. C. 14.402).

RESTAURANTE Ojeda, necesita señoras de limpieza. (Registro Oficina C. 14.404).

SE NECESITA aprendiz, en Talleres Calvo. Calle Santa Ana, número 23. Burgos. (R. O. C. 14.366)

Compras y ventas

VENDO estanterías metálicas góndolas y expositores Vitoria. 19 Teléfono 203837

COMPRAMOS lana usada adquiriendo colchón Flex Colchonería Enrique. Avenida del Cid. 44 Teléf 226357

COMPRO lana vieja. Avenida del Cid Teléfono 223239

SE VENDE cámara frigorífica nueva propia comercio ultramarinos. Teléfono 223439

COMPRO colchones de lana y objetos usados; paso a domicilio Teléfono 200374

TIENDAS de campaña desde 2.960 pesetas, camas plegables. sacos de dormir, mochilas neveras, aparatos de Camping Gas. piscinas.— Deportes Ruera Vitoria, 19

CARAVANAS, remolques, embarcaciones motores fuera-bordo «Yamaha». veleros hidro-pedal piraguas. — Deportes Ruera Vitoria, 19

COMPRO lana vieja de colchón a cambio de colchones modernos. Llamar al Teléf 224337

VENDEMOS con 30 por 100 descuento, maletas, bolsos viaje, fines de semana.— Almacenes Epifanio Planta S

VENDO frigorífico Kelvinator. seminuevo. Horas comercio teléfono 200210.

VENDO paja recién trillada. de vezas. Julián Ureta. Cardeñuela Riopico.

BILLARES Ibáñez, vende futbolines nuevos y segunda mano, económicos. Teléfono 224467.

VENDO perro perdiguero - pointer. Barriada Yllera. calle B, 58.

SE VENDEN baterías para ponedoras Calle Bilbao 42, 3.º Miranda de Ebro Teléf 310525

PERRITA pequinesa, vendo. Informes, teléfono 202184.

COMPRARIA remolque agrícola 5.000 kgs. Para tratar, llamar al teléfono 222597.

Enseñanzas

ENSEÑANZA garantizada Letras. Latín. Griego Literatura etc. Exito completo Ultimos días de matrícula Teléfs 207910 y 205266.

PREPARACION grupos reducidos Matemáticas, Física, Química, Reválida Teléf 227482.

SELECTIVO Ciencias, Matemáticas, Física, Química, Grupos especiales. Academia Técnica. Vitoria, 19.

ESPERANTO (idioma internacional) Cursillo intensivo dos meses. «A.A.G.» Lain Calvo, 17.

CURSILLOS intensivos numerosos estudios e idiomas. «A.A.G.» Lain Calvo. 17

PROFESOR inglés. Poundswick Manchester Cursillo conversational intensivo. dos meses — «A. A. G.» Lain Calvo 17

MATEMATICAS, Química, C.O.U. por licenciados de ingenieros. Academia Castilla San Cosme, 6.

INGLES, Francés, niveles de E.G.B., Bachillerato y C.O.U. Teléfono 227397.

UNIVERSITARIO da clases a domicilio. Teléfono 207703. (12 a 2).

MAESTRA. Clases particulares, E.G.B. Teléfono 226834.

PROFESOR de E.G.B. da clases a grupos reducidos. Teléf. 225796.

PROFESORES de E.G.B., imparten clases a todos los niveles. Teléfono 203136.

SE DAN CLASES particulares de E.G.B. Llamar al 229445.

LICENCIADA Exactas, da clases de Matemáticas, C.O.U., Magisterio, primero C.U.A. Teléfono 204773.

Fincas

VENTA de pisos y lonjas en Vía de Empalme. Construcciones Serrano.

SE VENDE piso, con o sin muebles, en Avda. del Cid, núm, 42, 9.º, B. Informes portería.

VENDO apartamento estrenar Avda. Cid Salón y dos dormitorios.— 228861

SE VENDE piso amueblado. con calefacción central y agua caliente. Teléfono 220962.

VENDO piso cuatro habitaciones, principio Avenida Vigón. Razón, Colón. Calle San Pablo. teléfono 202948.

¡LABRADORES! 600 fanegas buenísimas tierras algunas regadío; chalet moderno nave 2.200 metros, casas. tractores cosechadora moderna, aperos. etc 5.000.000 entrada ¡Ocasión! Resto seis años.— Prigo Moneda. 13

SE VENDE finca más 8.000 metros cuadrados, junto SESA y carretera Valladolid Interesados, preguntar Teléfs. 204960 - 203564.

VENDO bodega, con cochera casa y agua. Teléfono 23. Villahoz.

VENDO terreno Carretera Madrid junto Autovía, 300 m.º Razón. Teléfono 227229

VENDO piso amplio, todo exterior Reyes Católicos, 18 Tel. 229163.

VENDO casa pueblo a 16 kilómetros Burgos, con ríos de pesca. Informes, teléfono 202184.

VENDO chalet cinco habitaciones amplias. baño, servicios, cocina, cuarto ropero y sótano. calefacción. sitio para garaje. Informes, Rey Don Pedro 7. De 7 a 9 de la tarde

VENDO piso, por traslado, calefacción central, y local próximo 60 m.º, dos alturas. Teléfono 223321 - 223774.

VENDO piso llave en mano, cinco habitaciones, aseo y servicio. Calle José Zorrilla, 5, 2.º, D. Informes, en el mismo, de 4 a 7.

SE VENDE apartamento zona Reyes Católicos, servicios centrales. Informes, de 9 a 14. Teléfono 202815.

MOLINO habitable, vendo 30 kilómetros; huerta, cauce, pesca caza. Teléfono 229003.

SE VENDEN pisos y apartamentos, ocasión. Informes, Avenida Cid. Cafetería «Jhay».

VENDO piso calle Grandmontagne. Informes, calle Santa Clara 34, 5.º, D.

SE VENDE piso zona céntrica Llamar teléfono 220549.

VENDO piso cinco habitaciones, servicios centrales, interior. Carmen, 5, 3.º.

VENDO local para taller o industria, con vivienda, bien situado, metros útiles. 600. Teléfono 224892.

¡SOLEADISIMOS! Pisos cuatro habitaciones, baño, cocina, terraza, lindando calle Vitoria, Gamonal 800 y 850.000. Prigo. Moneda. 13

PISO estrenar. centriquísimo, cuatro habitaciones y servicios. calefacción. Razón, Paloma, 11, 1.º

Ganados y aperos

COSECHADORA Massey-Ferguson. Mod. 87/12. muy bien de todo, de tres metros de corte. Maquinaria Agrícola. Ezequiel Murua. Calvo Sotelo 39 Teléf 231509. Logroño

VENDEMOS empacadora de hierba y paja «New-Holland». Muy buen estado. Suministros Sainz. Avenida del Cid. 85. Teléfonos 222551 y 228860 Burgos.

NECESITO cosechadora, para cosechar 180 hectáreas aparceladas. Teófilo Porres en Villariezo.

VENDO par de mulas media edad y aperos completos labranza. Aurelio Sancho. Castrillo de Murcia. Teléfono 8.

VENDO par de mulas, por dejar labranza. Juan Sánchez, Villasarracino (Palencia).

VENDO vaca holandesa recién parida cuarto parto, buena producción. Juan Porres Gil. Villamayor de los Montes.

VENDO once cerdos destetados. San Pedro de la Fuente. Rufino Martínez.

VENTA de remolques de cuatro y dos ruedas, y carros de dos ruedas. Benito Preciado Villatoro.

VENDO cosechadora «Braud» 3,60 de corte, moderna. Verla trabajar, en Pamplona. Teléfono 215339 Pamplona.

Huéspedes

HABITACION derecho cocina, preferible caballero. Teléfono 204850.

PENSION calle Madrid 36, 2.º Izqda.

HABITACION señorita A.T.S. (enfermera) o telefonista Telf. 223441.

SE DA HABITACION dos camas, para señoritas, sólo dormir o con derecho cocina, en Avenida General Vigón, número 51, 4.º, H. Llamar al teléfono 223006.

Muebles

SE COMPRA mesa de despacho y sillas Teléfono 228587

VENDO cama sofá y alfombra, muy buen precio. Teléfono 229805. De 4 a 7.

M.E.C.D. 2017

nuestra PROVINCIA

ARANDA Expectación ante el anuncio de la construcción de 316 viviendas

Hemos de ocuparnos hoy del ambiente de expectación suscitado en la población, ante el anuncio o publicación en el que se dice que se van a construir 316 viviendas en Aranda y en un plazo de dos años.

En varias ocasiones hemos hablado en estas columnas de la escasez de viviendas de tipo social en nuestra población, mientras las que pudiéramos denominar normales o libres son abundantes, estando muchas cerradas ya que los propietarios o promotores prefieren vender y no alquilar.

Por eso no es de extrañar que el simple anuncio o información de la construcción de esas viviendas que nos ocupan, haya suscitado ese deseo de "apuntarse" por si ello pudiera valer de algo para el día de mañana.

Como es natural, los que así piensan van de la ceca a la meca, a Sindicatos, al Instituto de Previsión, al Ayuntamiento inquiriendo alguna noticia, alguna referencia que les saque de esa incertidumbre sobre el futuro de esas viviendas cuya subasta ha anunciado el Instituto de la Vivienda y precisamente ése es el motivo que nos ha sugerido este comentario, por si alguien nos pudiera proporcionar algún dato, alguna referencia, con la que podamos tranquilizar a esas gentes que tanto ansían obtener su propia vivienda.

Casas de tipo social, como las anunciadas se precisan en la capital de la Ribera, tal vez por eso de que, de momento, escasean o mejor dicho no existen y buena prueba de ello es que cuando se han anunciado por cualquier entidad, Sindicatos, la Constructora Benéfica, etc., en poco tiempo se han cubierto y ha sido preciso recurrir al sorteo entre los numerosos solicitantes que siempre han excedido al número de viviendas construídas.

Por otra parte, tenemos noticias de que estas viviendas a construir, puede que en su mayoría sean de reducidas dimensiones sobre todo si los futuros ocupantes han de ser de familia numerosa o si ésta es de alguna consideración, pero confiamos en que siempre habrá solución para todo, pues no es el primer caso en que una misma familia se ha visto precisada a ocupar dos viviendas y unirlas en su interior.

Sea como quiera el caso es que las viviendas no se demoren en el comienzo de su construcción y sobre todo, que el futuro solicitante sea orientado ante qué organismo ha de solicitarla.

La Campaña contra el hambre en el Mundo, sigue recibiendo donativos. Aún estás a tiempo de colaborar puede haber neutrales.

LA PESADILLA DE LA CARRETERA

Si en otras ocasiones hemos hablado de este mismo tema, en esta época veraniega el tema conflictivo llega a un más alto nivel de dificultad, tanto para la circulación rodada como para los peatones.

Hemos abogado siempre por los semáforos en determinados lugares como solución idónea y se hace preciso reconocer su necesidad para los puntos conflictivos de la N-I, por lo menos.

No vamos a criticar aquí la actuación de los guardias municipales, ellos hacen lo que pueden. Más bien, al contrario, merecen nuestro respeto y nuestro agradecimiento porque su trabajo es arduo y difícil.

Pero vamos a referirnos a las horas en que los citados agentes de circulación no prestan servicio.

Durante esas horas, al concentrarse la circulación en puntos clave como lo son "La Cadena" y el "Arco Isilla", los conductores, si son prudentes, se encuentran indecisos para decidirse a circular ya que los de la N-I tienen preferencia, mientras que los demás se ven obligados a esperar y hablamos de los prudentes, porque los que no lo son, no esperan y se exponen a sufrir algún grave percance.

Si en esos lugares existiesen semáforos, la circulación estaría debidamente regulada y no existirían tales peligros.

A pesar de todo cuanto hemos venido diciendo, nada se ha hecho para remediar el problema, pero consideramos que ya va siendo hora de que se arbitren soluciones, ya que no hablamos de oídas, sino de lo que estamos viendo cada día y por lo que nos dicen nuestros comunicantes que mucha veces, no sólo por su número, sino también por el resultado de sus observaciones, tienen toda la razón y merecen ser escuchados.

BANDO DE LA ALCALDIA

De acuerdo con la Inspección Veterinaria y para dar cumplimiento a lo ordenado por la superioridad, los días 28, 29 y 30 de los corrientes, de 10 a 13 horas y en el matadero municipal, se procederá por los señores veterinarios titulares a la vacunación antirrábica de los perros de la localidad.

Simultáneamente se suministrará a los animales píldoras contra las lombrices al objeto de evitar quistes hidáticos. Este último tratamiento, será gratuíto.

Con tal motivo se recuerda a los propietarios de los perros existentes en la localidad, la obligación que tienen de vacunarles contra la rabia y que pasado dicho período de vacunación se procederá por los agentes de mi autoridad a efectuar las correspondientes comprobaciones, sancionándose a los infractores con el máximo rigor y procediéndose, inclusive, al sacrificio de los perros no vacunados.

EDICTO

El presidente de la Hermandad Sindical de Labradores y Ganaderos de esta villa, a todos los agricultores interesados en sembrar trigo la próxima campaña deberán formular la petición de semilla indicando la cantidad y variedad que deseen.

Las peticiones deberán hacerlas a través de esta Hermandad, teniendo en cuenta que el plazo de admisión de peticiones termina el día 30 del próximo mes de Agosto.

FARMACIAS DE GUARDIA

Señores Herederos de don Heliodoro Miranda Castro en Plaza del Caudillo, 18.

NOTICIAS CORTAS

En la tarde del lunes se presentó un nublado de muy mal aspecto sobre nuestra población, sin aparato eléctrico pero con grandes nubarrones que descargó un ligero «chirimiri» que no llegó a quitar el polvo de las calles, pero nada más. Eso sí, por la noche refrescó la temperatura.

En general se imprime gran ritmo a las obras municipales. No obstante consideramos que algunos objetivos no se podrán cumplir.

SE NECESITA CONDUCTOR

de 1.ª. Informes:

RAFAEL MIGUEL

Teléfono 68 de Lerma

(R. O. C. 14.395)

Guía médica

José Luis Rica Rica

TOCOGINECOLOGO

Consulta, de 12 a 2 y de 4 a 6

Vitoria, 21, 1.º

Teléfono 201865

S. IÑIGO

OCULISTA

Lain Calvo, 17, 1.º. Tlf. 209923

Alonso Bañuelos

OFTALMOLOGO

Espolón, 2. — Teléf. 209349

MIGUEL CAMPO

TOCOGINECOLOGIA

Del Igualatorio Médico Colegial

Consulta, de 12 a 2

Tardes, horas concertadas

Avenida del Cid, 3, 2.º D

Teléfono 205207

V. MATEOS OTERO

CIRUGIA GENERAL

Traumatología y Ortopedia

Consulta, de 4 a 6 y horas concertadas excepto sábados

Avenida del Cid, 8, 2.º

Teléfono 206453

Jesús Llorente

ESPECIALISTA EN NIÑOS

RAYOS X

Pediatría y Pericultura

Consulta, de 12 a 2

Teléfono 201594

Avenida del Cid, 3, 4.º A

J. FRANCO MUÑOZ

NEURO PSIQUIATRIA

Horas concertadas

Carmen, 5, 5.º

Teléfono 209327

A. RUIZ GARCIA

ENFERMEDADES REUMATICAS

APARATO LOCOMOTOR

(Huesos, músculos y articulaciones)

Onda corta — Radar

Ultrasonidos

Del Igualatorio Médico Colegial

Calle Calera, 10, 6.º, A.

Consulta, de 4 a 7 y horas concertadas. Teléf. 223459

J. L. VIEJO BAÑUELOS

Enfermedades del Aparato respiratorio

Sanjurjo, 15, 2.º, D.

Tels. 202032 - 202297

M. A. RIVAS LOPEZ

REUMATOLOGO

Consulta, de 10 a 1 y de 5 a 7

Calle Santander, núm. 6

Teléfono 209116

M. Calvo Pinillos

Asmas, Bronquios, Corazón, Alergias respiratorias

Vitoria, 27, principal

Teléfonos 200212 y 225909

DR. BAÑUELOS

OCULISTA

Plaza Mayor, 2. — Tf. 201066

I. LOPEZ SAIZ

NEURO PSIQUIATRIA

Consulta, de 12,30 a 2

Plaza de Santo Domingo de Guzmán, 8, 1.º

Teléfono 203478

JAIME ESPARZA R. DE TRUJILLO

PSIQUIATRA

Director médico de los Servicios Psiquiátricos de la Excma. Diputación Provincial

Horas concertadas

Avenida Reyes Católicos, 16 escalera III, 1.º C.

Teléfono 229852

JOSE ALONSO

MEDICINA INTERNA

CORAZON Y NUTRICION

RAYOS X

Consulta, 12 a 2 y 5 a 7

Espolón, 24, 2.º. Telf. 201912

Benigno Andrade Loma

MEDICO

ESPECIALISTA EN ANALISIS CLINICOS

Consulta, de 10 a 2

Avenida del Cid, 14, 4.º A

Teléfono 225545

Sebastián García Ortiz

Del Igualatorio Médico Colegial

GINECOLOGO Y PARTOS

Del Hospital Militar

Conde Jordana, 3, 2.º, Dcha.

Consulta de 4 a 7 y horas concertadas

Teléfono 208529

Dr. MOVILLA C.

NEUROPSIQUIATRIA

ELECTROENCEFALOGRAFIA

Horas concertadas

Avenida Reyes Católicos, 8 (Edificio Para), 1.º C

Teléfono 224922

E. LASTRA PLAZA

ANALISIS CLINICOS

PLAZA DE LA CRUZADA, 6

TELEFONO 203412

Anuncios por palabras

Televisores

«ELBE». Televisión, lavadoras. Servicio técnico oficial a domicilio. Teléfono 220294.

REPARAMOS al día televisores todas marcas. «Tele-Orly». Teléfono 200297.

RADIO Caracas. Reparación urgente televisores todas marcas, a domicilio. Instalación y reparación de antenas, colectivas e individuales. Instalación rápida porteros electrónicos. Servicios técnicos FRANDCIS y «Marconi». Calzadas, 18. Teléfono 221529.

REPARACION televisores todas marcas. Servicio urgente domicilio. Teléfonos 201986 204657.

RADYTEL. Reparaciones garantizadas televisores todas marcas. Fernán González, 40. Teléfono 200956.

Traspasos

SE TRASPASA supermercado alimentación, 800 m.², bar, carnicería-charcutería, frutas y verduras, droguería y alimentación en general. Información, por escrito al Apartado de Correos S. U. núm. 150 Logroño, bajo referencia «Supermercado».

TRASPASO mesón típico, pleno rendimiento. Informes, teléfono 209022.

Varios

FUNERARIA San José. Traslados, Entierros. Avenida del Cid, 83. Teléfono 209452.

PISOS acuchillados, barnizados, «Limpiezas Pulidor». Lain Calvo, 7. Teléfono 203699.

PAPELES pintados Decoypa, 50 por 100 de descuento o colocación gratis. Decoypa. General Dávila, 21. Burgos Teléfono 222587.

PELUCAS antiguas recogemos. Abonaremos hasta 500 pesetas. Carsan. Madrid, 11.

FOTOGRABADOS Confección rápida TALLERES GRAFICOS «Diario de Burgos» Precios ventajosos Calle San Pedro Cardeña 34 teléfono 207358 y «Papelería Tagra» Vitoria 13. teléfono 202852

IMPRESOS comerciales, cartas timbradas, tarjetas de visita, invitaciones, prospectos de propaganda, etc. TALLERES GRAFICOS «Diario de Burgos», calle San Pedro Cardeña, 34, teléfono 207358 y «Papelería Tagra», calle Vitoria, 13, teléfono 202852.

Offset

y toda clase de trabajos tipográficos, en TALLERES GRAFICOS «Diario de Burgos». Calle San Pedro Cardeña, 34, teléfono 207358 y «Papelería Tagra», calle Vitoria, 13, teléfono 202852.

COSECHADORAS

J. DEERE. Mod. 940 de 3,60 m. corte (nueva, con 400 horas)

J. DEERE. Mod. 630 de 3,60 m. corte (revisada y como nueva)

BRAUD. Mod. 405/6, de 3 m. corte (muy buen estado)

TRACTORES VARIAS MARCAS PRECIOS INTERESANTES

Avenida Burgos, 36 y 38. LOGROÑO

Teléfono 941/220800

IBERDUERO, S. A.

Distribución BURGOS

Teniendo que realizar trabajos de explotación en esta capital efectuaremos, previo conocimiento y autorización de la Delegación de Industria, un corte en el suministro de energía eléctrica el día 24 del actual desde las 9 horas hasta las 14 horas, aproximadamente, al centro de transformación denominado:

ROMANCERO

El corte anunciado afectará a todos los abonados en cuyo recibo figure, como Sector, el número 181.

En caso de realizarse los trabajos antes de la hora indicada, se restablecerá el servicio sin previo aviso.

M.E.C.D. 2017

MIRANDA ACTUALIDAD

FESTIVAL BOLISTICO 1975. GRAN TROFEO CAJA DE AHORROS DEL CIRCULO

El próximo sábado, a las cuatro y media de la tarde, en la Bolera Municipal de Aquende y en la modalidad de tres tablones, se celebrará el Festival Bolístico 1975, disputándose el Campeonato Interprovincial de Bolos de primera y segunda categorías, estilo individual, cuyo ganador recibirá el Gran Trofeo de la Caja de Ahorros del Círculo Católico.

Los premios serán éstos: Primero, 2.500 pesetas y Trofeo Caja de Ahorros del Círculo; segundo, trofeo y 2.000 pesetas y hasta el sexto clasificado trofeos y 1.500, 1.000, 500 y 500 pesetas respectivamente.

Podrán participar en este Campeonato bolistas de las Federaciones de Castilla, Alava, Vizcaya y Burgos, de primera y segunda categoría.

Los jugadores Víctor González, de Bilbao, campeón de la sección anterior; Antonio Villota, de Bilbao, campeón de España, primera categoría 1974; Nicolás del Moral, de Sestao, campeón de España segunda categoría, 1974, y la pareja que se proclame campeona de España en Baracaldo el próximo día 25, están invitados a este gran festival bolístico.

Cada jugador lanzará dos bolas con el mico a la mano y otras dos bolas con el mico al pulgar, en todas las fases eliminatorias, teniendo en cuenta que desde la primera eliminatoria, dieciseisavos de final, los bolos derribados se seguirán sumando con las fases siguientes.

Las inscripciones se cerrarán a las seis de la tarde, siendo el importe de éstas de cien pesetas y para los juveniles de cincuenta.

Actuará de juez árbitro, el federado de Trespaderne, don Tomás Cantera.

Las incidencias del Campeonato serán comentadas por Mijaralengua.

Habrá dos trofeos más de los reseñados para el séptimo y octavo clasificados.

EL DIA DE SANTA MARTA, CONCURSO DE COCKTELEROS

Entre los actos que el Gremio de Hostelería y Similares, celebrará el día 29 próximo, con motivo de la festividad de Santa Marta, tendrá lugar a las doce del mediodía en Bolera Club Florida, el I Concurso de Cockteleros. Seguidamente, se servirá un lunch a cuantos asistan al concurso.

CLUB DEPORTIVO MIRANDES

NOTA OFICIAL. — Hoy a las 4 de la tarde y después de una larga entrevista entre los directivos del Chantrea, C. D. Mirandés y Atc. de Bilbao, en la capital bilbaina, ha firmado y suscrito la dicha de profesional el jugador Angel María Urdaci Zubimendi.

El At. de Bilbao seguirá con la opción de este jugador durante dos años, y caso de usar de esta opción que necesariamente será al finalizar la temporada, el club bilbaíno indemnizará al C. D Mirandés con una cantidad de dinero fijada en las bases del contrato.

Por ello a partir de esta fecha es oficialmente jugador de nuestro Club, el ya anunciado Urdaci.

Su historial deportivo es el siguiente:

Fue jugador de La Chantrea comenzando como juvenil, fue seleccionado y jugó en la Selección Navarra.

Al finalizar la temporada del pasado año fue cedido al Calahorra.

Sobre él tenía opción desde hace tiempo el At. de Bilbao.

Edad 19 años, nació el 31-12-1955 en Zumaya (Guipúzcoa) y su puesto habitual, defensa.

Las condiciones del fichaje han sido ventajosas para el club y jugador.

Miranda de Ebro, 21 de Julio de 1975.

LA PLAYA CON SERVICIOS Y CON INCOMODIDADES

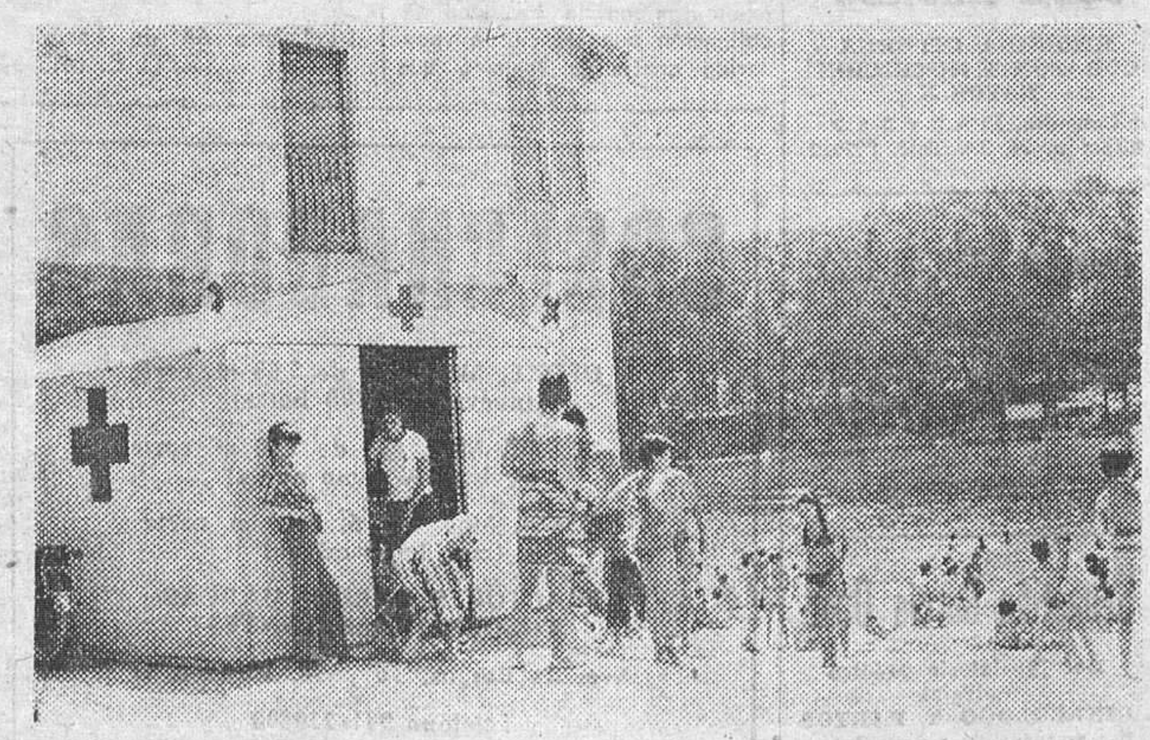

Tú vives en la abundancia. Tienes de todo. No te falta nada. Con lo que te sobra, puedes prolongar la vida de muchos hermanos tuyos. Colabora en la Campaña contra el Hambre.

Si, la playa, pese a las incomodidades que reúne, puesto que ya dejamos dicho que solamente se había habilitado en lo más imprescindible, sigue siendo atracción, gracias al espléndido tiempo que estamos disfrutando este año. Los bañistas acuden a ella en masa, en particular por las mañanas. Y como todo hay que decirlo, digamos que en cambio, en cuanto a servicios la cosa ha mejorado bastante, en particular en lo que concierne a socorros. Ahí está la Cruz Roja con su puesto de urgencia, con una excelente plantilla y material necesario para atender a los casos que se presenten. Y hasta una lancha motora, para si surge alguna emergencia. Esto está muy bien y de justicia es reseñarlo, para satisfacción del benemérito cuerpo sanitario.

(Foto JUAN MURO)

MECANICOS AGRICULTORES
*REPUESTOS *ACCESORIOS
PARA TRACTORES NACIONALES Y DE IMPORTACION
Todo procedente de desguaces
SERIEDAD Y GARANTIA ABSOLUTA
TRACTOR RECUPERACION ®
Garcia Lorca, 4 · T. 376622 · Zaragoza

ACTIVIDADES AL AIRE LIBRE

Posiblemente, el verano que estamos viviendo se significará por esa serie de cursos y cursillos que vienen celebrándose en los Colegios Menores mirandeses. Una gran actividad viene desarrollándose, sucediéndose unos cursos a otros y a través de ellos, chicas y chicos de distintas provincias, que se pueden contar por cientos, van visitando nuestra ciudad, de la que, según hemos podido comprobar, se llevan un gratísimo recuerdo. La falta de tiempo nos ha impedido hacerlo antes, pero querémos dejar hoy, aunque con algún retraso, constancia gráfica de uno de estos cursos de Actividades al Aire Libre, celebrado en el Colegio Menor Femenino y que fue dirigido por doña Mari Carmen Olea de Salgado, a la que vemos en el centro de la Imagen durante el acto de clausura del curso. En la otra foto, aspecto que ofrecía el salón de actos en referida clausura. Actualmente, hay otro curso con otras ciento y pico muchachas, que estarán con nosotros hasta finales del presente mes.

Lea Vd. siempre Diario de Burgos

LA MARAVILLOSA REALIDAD EN SUS PIES!
APACHE
APACHE
Elegante, Deportivo, Garantizado...
APACHE
MOCASIN INDIO HECHO A MANO
Pídalo en todas las casas del ramo y deportes

M.E.C.D.

No olvide lo
más importante,
su coche
también va
de vacaciones
REPSOL
MULTIGRADO
20W-40
... y feliz viaje
REPSOL
REPSOL
REPSOL ES SERVICIO

M.E.C.D. 2017

Preparativos de Asamblea en el Burgos

Ayer, como cada día, establecimos contacto con el Burgos. No hay noticias dignas de mención. El gerente, don Angel Díaz, nos comunicó que se estaba trabajando en la preparación de la próxima asamblea, a celebrar el lunes próximo.

Fuera de eso, no hay nada. Esa es la versión oficial.

Ya en el plano extra-oficial, se habla de que sí habrá propuesta para retocar algo las cuotas de socios. Está decidido hacerlo en los abonos de lateral cubierta, situándoles en unas 1.000 pesetas y quizá también las mensuales, de 250 a 300, aunque esto —insistimos— no es cuestión oficial y, en todo caso, habrá de ser sometido a consideración de los compromisarios.

El argumento de la Junta directiva es que los gastos se han disparado, no sólo en materia de fichajes, sino también en hoteles, sueldos de los jugadores, etc. Veremos qué opinan los asistentes a la asamblea.

ARQUERO

NATACION

España, eliminada en water-polo

Es batido un record en 200 m. libres por Bruce Furniss

Calí (Colombia) (Alfil). — España resultó eliminada anoche del torneo de waterpolo, al ser vencida por siete a cuatro, por la Unión Soviética, en el partido de la tercera jornada (grupo "C"), correspondiente al II Campeonato Mundial de Natación, que se disputa en Calí.

España, pese a haber caído ante la Unión Soviética por cuatro a siete dejó ese sabor de grande en el concierto mundial de esta especialidad.

La pérdida ante la Unión Soviética, subcampeón de Belgrado, la relegó al tercer puesto, en el grupo "C", donde la superó también los Estados Unidos.

Desde su llegada a Calí, José Brascov, técnico de los españoles había dicho: "Seremos la sorpresa" y había señalado: "Nuestro propósito es ganar a Estados Unidos".

Sin embargo, este anhelo. que hubiera colocado a España en la ruta de los olímpicos de Montreal el próximo año, se truncó al alcanzarse sólo un empate con los norteamericanos.

Ahora, sólo le resta a España, ganar el torneo de selección por continentes (Europa), para asistir a Montreal, su máxima aspiración, según Brascov.

RECORD DE LOS CAMPEONATOS

Calí (Colombia) (Alfil). — El norteamericano Bruce Furniss, impuso hoy aquí una nueva marca del Campeonato, con 1-52-35, para los 200 metros libres.

El record anterior estaba en poder de Jim Montgomery, con 1-53-02, tiempo conseguido en Belgrado.

Estados Unidos ganó esta mañana dos de las cinco series de estas eliminatorias de 200 metros libres, varones.

En 200 metros estilos individual, femeninos, Ulrike Tauber, de Alemania Democrática, con 2-20-68, impuso el mejor tiempo en las tres series de esta especialidad.

La española Margarita Armengol, fue séptima en la primera serie con 2-35-64.

En 100 metros braza, masculino, consiguieron un empate los nadadores Nikolay Perkin (Unión Soviética) y Nalter Kusch (Alemania Federal), con 1-06-32, ocupando los puestos tercero y cuarto.

Los dos primeros puestos los consiguieron los estadounidenses Rock Hofstetter (1-06-07) y Rick Colella (1-06-13).

100 M. ESPALDA (M.)

Cali (Colombia) (Alfil). — Mel Nash, de EE. UU. registró el mejor tiempo, 0-58-39, para los 100 metros espalda, hombres, superando por 41 centésimas de segundo al poseedor del récord mundial, el alemán oriental Roland Mathes.

Nash y Mathes participaron en la misma cuarta serie, obteniendo el alemán democrático un tiempo de 0-58-71. Su marca mundial obtenida en Moscú es de 0-56-30.

Los ocho clasificados para las finales de esta noche son: Mel Nash (Estados Unidos), 0-58-39; John Murphy (Estados Unidos), 0-58-49; Roland Mathes (Alem. Dem.), 0-58-71; Klaus Steinbach (Alem. Fed.), 0-58-79; Lutz Manja (Alem. Dem.), 0-58-86; Mark Tonelli (Australia), 0-59-10; Zoltan Verrastzo (Hungría), 0-59-25, y Steve Pickell (Canadá), 0-59-35.

El español Santiago Esteva, pese a llegar segundo en su serie, con 1-00-08, no logró su clasificación. Su tiempo de registro era de 0-58-09, que de haberlo logrado, lo ubicaría en el primer lugar de la eliminatoria.

4 × 100 RELEVOS (D)

Cali (Colombia) (Alfil). — El equipo de Alemania Democrática, con 4-20-67, impuso el mejor tiempo en la prueba de 4 por 100 relevos damas de las eliminatorias.

El récord mundial pertenece también a Alemania Democrática, con un registro de 4-13-68, impuesto en Viena, Austria, el año anterior.

EL SECRETO MEJOR GUARDADO DE ESPAÑA

Paco Gento se casó hace ocho años tiene un hijo y espera el segundo

Madrid (De nuestra Redacción). — Paco Gento está casado desde hace ocho años. Uno de los solteros impenitentes del deporte español resulta que no era soltero. El secreto mejor guardado del país hubiera salido antes a la calle. El veloz exterior zurdo del Real Madrid se casó, por los datos que revela la revista «Diez Minutos» en 1967, dos temporadas antes de colgar las botas.

Y no se casó en un lugar tan secreto o alejado porque lo hizo en Madrid, en la iglesia de San Pío X, cerca del Paseó de la Florida. En 1967 Paco Gento aún jugaba todos los domingos en el Real Madrid, tenía 34 años y aún vestía un par de veces la camiseta internacional. Estaba, aún en plena popularidad. Tras esa fecha ha jugado numerosos encuentros de veteranos, ha recibido un partido homenaje y ha entrenado al Castellón. Todo eso implica estar en la opinión pública, hace viajes etc. Nunca apareció en escena su esposa Mariluz o su hijo Francisco.

José María de Juana, autor del reportaje de «Diez Minutos» logró la primicia cuando consiguió dar con Paco Gento y su familia en la casa paterna de los Gento, en Guarnizo, a cuatro pasos de Santander. Mariluz espera un nuevo hijo en los próximos meses. Hace ya casi un año se rumoreó que Gento había contraído matrimonio pero nadie pudo confirmar la noticia.

Paquito Gento sueña ya con ser futbolista, un extremo relampagueante como su padre. Paco, sin embargo, dice: «Trataré de convencerle para que estudie bachillerato. Luego una carrera universitaria. Si eso es compatible con el fútbol mejor».

E. G.

OCURRIO EN LIMA

El árbitro expulsó a los 22 jugadores

Lima (Alfil). — Los veintidós jugadores de un partido de fútbol fueron expulsados por el árbitro del encuentro, tras de que aquéllos se liaran a golpes, por lo que tuvo que intervenir la fuerza pública.

Restablecido el orden, al árbitro no le quedó más remedio que sacar 22 veces la tarjeta roja.

El hecho ocurrió en el estadio «Mariano Melgar», de Arequipa. Cuando se jugaba un encuentro entre el Deportivo Ugartino y el Estudiantes Ferroviarios. Faltaba un minuto pada terminar el partido que iba 0-0, cuando dos jugadores comenzaron a golpearse. Esta fue la chispa que transformó el terreno de juego en un campo de batalla. El árbitro expulsó a todos los jugadores y dio por terminado el encuentro.

Llegada del equipo sueco, de tenis

Barcelona (Alfil). — El equipo sueco de tenis que participará en la final de la zona europea de la Copa Davis, contra España, ha llegado ya a Barcelona, con la sola excepción del número uno Bjorn Borg, que es esperado esta noche.

Forman el equipo, además del citado Bjorn Borg, los tenistas Birger Andersson, Ove Bengston, Rolf Norberg y como capitán Leonard Bergelin.

Este mediodía los jugadores suecos han visitado la pista de competición del Real Club de Tenis Barcelona, donde los días 25, 26 y 27 se celebrarán los partidos de la final y se han entrenado ligeramente.

En cuanto al equipo español, también se ha entrenado en las pistas del aludido club, y según ha informado la Federación Española su composición será la misma que en la eliminatoria contra Rumanía.

El sorteo para el orden de los partidos se celebrará el jueves, día 24 a la una de la tarde, en la Diputación provincial.

El Sporting San Juan en plena actividad

Nueva directiva, fichajes torneo a la vista...

El Spórting San Juan parece totalmente olvidado y repuesto del traspiés sufrido en la última temporada y se encuentra en plena actividad de cara a la que está próxima a dar comienzo.

NUEVA DIRECTIVA

Es fundamental comenzar por ahí, aunque luego resulte que a la hora de elegir se piense en que lo han hecho muy bien los que ocupaban los cargos y se les reelija, como ha ocurrido con el presidente, don Nicomedes Alzaga Gil y el vicepresidente, don Pedro Villalaín Arribas. Para los restantes puestos han sido nombrados los siguientes señores: secretario, don Miguel Angel Ortega Osma; tesorero, don Javier Gutiérrez Manso; y vocales, don Manuel Andújar Terán, que seguirá desempeñando también la labor de entrenador y don José Luis Gaona Adrián.

FICHAJES

Han quedado confirmados los de Vélez y Calvo, que en la temporada anterior militaron en el Burgos Promesas. Es posible que no tardando se añada el de otro compañero.

Asimismo han pasado a engrosar las filas sanjuanistas los jugadores del Comanche, Ardines, Julio, Nino y Eustasio, siendo de esperar nuevas cesiones de ese mismo club.

TORNEOS

El Spórting San Juan tiene previsto participar en algunos, a lo largo del próximo mes de Agosto. Por de pronto ya figura incluído en el «Trofeo Infantes de Lara, Milenario», a celebrar en Salas de los Infantes, organizado por el club de fútbol titular.

Concretamente el día diez de Agosto, a las diez de la mañana, el Spórting San Juan se enfrentará al C.D. Norma. A las doce lo harán entre sí el C.D. Salas y el Veteranos de Burgos.

Estas son, por el momento, las noticias llegadas hasta nosotros del siempre entusiasta Spórting San Juan. A medida que vayamos teniendo conocimiento de otras las trasladaremos a nuestros lectores.

VICTOR MANUEL

Montañeros italianos desaparecidos

Escalaban el Grand Combin

Aosta, Italia (Alfil).—Tres alpinistas han sido dados hoy como desaparecidos, después de 48 horas sin noticias de ellos, cuando escalaban el Grand Combin, el pico alpino de 4.314 metros, por la vertiente Norte.

Los desaparecidos son un guía de Champoluc, Augusto Favre, y dos jóvenes escaladores, Marisa Martelli y Lino Bois, en cuyo socorro acudieron hoy dos helicópteros y una decena de guías. También en la vertiente suiza se han organizado equipos de salvamento, cuyos trabajos se ven obstaculizados por las densas nubes que cubren el Grand Combin.

JULIAN CAMACHO, PRESIDENTE DEL COMITE DE COMPETICION

«Los órganos que enjuician nunca pueden ser simpáticos»

Madrid (De nuestra Redacción). — Julián Camacho, madrileño, de 30 años de edad, abogado del Estado, nuevo presidente del Comité de Competición, tras la dimisión de Andrés de la Reguera, ha declarado a "Informaciones":

"Cuando Jaime Pedro Hernando me propuso el cargo, me llevé una enorme sorpresa. Nunca había pensado, pese a mi gran afición por el fútbol, en ocupar un cargo federativo. Pero, la verdad es que no dudé un solo instante mi decisión. Acepté de inmediato".

Respecto al Comité de Apelación, declara: "No me molesta tener por encima un comité de apelación que pueda revocar nuestras decisiones. Al contrario, lo considero lógico. En el mundo jurídico, difícilmente las decisiones son inapelables".

Julián Camacho llega con ilusiones al cargo: "No me parece el Comité de Competición un órgano conflictivo ni antipopular, aunque los órganos que enjuician nunca pueden ser simpáticos. Al menos, hacia quien recaen las sanciones. En fútbol me he podido dar cuenta de que un aficionado culpa siempre al Comité de una sanción a un jugador de su equipo, sin detenerse a pensar si realmente se hizo o no merecedor a ella". Después continúa: "...Este no es un cargo de cara al público, sino de puertas para adentro. También son impopulares los guardias de Tráfico, pero generalmente, sólo cuando nos ponen multas. Si no fuese así, casi no nos enterarfamos de que existen".

El buen conductor sabe de cuánto sirve la prudencia. Tú tienes que ser un gran conductor. Sé prudente.

LOS TRIUNFADORES DEL CARNAVAL DE RIO DE JANEIRO EN SANTANDER

El próximo día 25, festividad de Santiago, tendrá lugar en los Campos de Sport del Sardinero la sensacional presentación ante el público de Santander, de la Escuela de Samba SALGUEIRO, triunfadora del Carnaval de Río de Janeiro del presente año, actuación UNICA que está patrocinada por el Excmo. Ayuntamiento de Santander.

El espectaculo dará comienzo a las once de la noche abriéndose las taquillas al público el día 23 en los lugares de costumbre, hasta las ocho de la noche del día 25, en que se despacharán las localidades en el lugar de actuación.

PRECIO, DESDE 100 PESETAS
LUZ, RITMO y COLOR

PEONES
SE NECESITAN
Presentarse en FABRICA "SCALA"
Monte de Gamonal
— BURGOS —
En horas de 9 a 2
(R. O. C. 14.223)

FRAVHE'S
PARA SU SECCION DE TEJIDOS NECESITA
VENDEDOR
JOVEN, CON CARACTER ABIERTO Y DINAMICO
y APRENDIZ
DE 14|15 AÑOS
Interesados, presentarse de 8 a 9 de la tarde en Plaza Alonso Martínez, 7-A. (Reserva absoluta para los ya colocados)
(R. O. C. 14.409)

M.E.C.D. 2017

El «Tour», visto por Luis Puig, como aficionado y como presidente de la F. E. C.

Kas y Super-Ser correrán la Vuelta a Holanda para preparar los próximos Campeonatos del Mundo

París (De nuestro enviado especial, Angel Viribay). — Luis Puig estuvo el domingo en el circuito de los Campos Elíseos para presenciar el final del «Tour» 1975. Buena oportunidad para conversar con él en relación con la actuación española, juzgada como aficionado y como presidente de la Federación Española de Ciclismo.

—Como aficionado —comienza—, lo he visto con natural desilusión, como es lógico, precisamente en un año en el que teníamos dos equipos tan fuertes, aunque con características tan distintas: el Super Ser, con una base firme en Ocaña, y el Kas, siempre constituyendo un bloque armónico de fuerzas. Eran sobre el papel, dos equipos que venían a controlar la carrera y a plantear su ataque a las distintas clasificaciones, a partir de Burdeos, y esto no se ha producido...

—¿Y cómo presidente?

—Con la inquietud lógica de la responsabilidad que implica un cargo. Al ver unos equipos que no responden, hay que buscar dónde reside ese defecto o por qué se ha provocado ese defecto de actuación, al que no nos tenían acostumbrados los equipos españoles en la vuelta a Francia

—¿Cómo juzgas los abandonos de Fuente y Ocaña, vistos desde España?

—Creo que ambos están justificados Pero tal vez estas justificaciones tengan algunos matices que las casas comerciales deberán analizar. No la Federación.

—Ante esta triste realidad, nos encontramos casi en vísperas de los Mundiales. ¿Cómo ves ese próximo futuro?

—Creo que estamos en un momento de verdadera inquietud, y que el corredor, por su lógica desmoralización motivada por su actuación en el «Tour» no está con demasiada ilusión por un Campeonato del Mundo, que sabe —todos sabemos— que es una lotería y que se juega en una sola carrera y a una sola oportunidad. No obstante, hay hombres en reserva en España, que parece que tienen ilusión. La Federación Española está en contacto con las firmas de Super Ser y Kas, al objeto de mandar sus equipos a la vuelta a Holanda como preparación para los Mundiales, e incluso estamos dispuestos a financiar parte de los gastos que esta prueba motive, con el fin de que los corredores estén en condiciones de actuar, si no de una forma muy brillante, sí, cuando menos, que cumplan este objetivo, que, necesariamente, por el prestigio del ciclismo esañol, debemos cubrir.

—Si fueras seleccionador nacional ¿qué equipo mandarías a los mundiales?

—Es difícil responder adecuadamente, porque, además, parecería que con mi oinión pretendería pisar el terreno a Ramón Mendíburu. Lógicamente, habrá que buscar hombres que tengan ganas. Tal vez, los hombres que se quedaron en España y que no hicieron el «Tour» e incluso se podría contar con algunos hombres que han estado en la vuelta a Francia, a los cuales pasados tres o cuatro días, se les irá este fantasma que pesa sobre ellos, y volverán, con la natural ilusión de verdaderos profesionales, a intentar rechacer sus últimas actuaciones

Ciertamente, hay que dejar posar el vino nuevo para que se vuelva añejo. Así también, nuestros corredores participantes en el «Tour» deben permanecer inactivos durante unos días. Será entonces tras el reposo obligado, cuando se recupere su tradicional valía. Esa valía añeja, como el buen vino, con el que en tantas ocasiones nos hemos deleitado

LA LESION DE MERCKX

París (Alfil). — El corredor ciclista Eddy Merckx, sufre doble fractura del maxilar superior, con la agravante de que tiene un pequeño trozo de hueso que se mueve y frota a veces un nervio.

Es lo que han descubierto los médicos que le han examinado, limitándose, de momento, a darle infiltraciones y calmantes.

Habrá que esperar unos días para decidir si conviene o no someter al famoso corredor a una intervención quirúrgica.

DON RAFAEL PEREZ SALGADO, CAMPEON DEL I TORNEO SOCIAL DEL CLUB BURGOS DE AJEDREZ

Durante estos últimos meses se ha venido celebrando en el domicilio del Club el «I Torneo Social del Club Burgos de Ajedrez», que durante 30 jornadas ha mantenido el interés por el vencedor; espectación que hasta la última jornada se vio acrecentada por un empate a puntos en la clasificación final de los dos primeros puestos, Pedro de Simón y Rafael Pérez Salgado, disputándose entre los dos jugadores un «macht» de desempate, que favoreció a Rafael Pérez Salgado proclamándose campeón del «I Torneo Social de C. B. A.». Subcampeón, D. Pedro de Simón y posteriormente los siguientes jugadores:

Azofra II, Trascasa, Mallón, Alberto, Zamorano, Cea, Barrio, Hernando, Farré, Ormaechea, Casillas, Valdivielso, Baca, Tella, Iturriaga, Otero, Ibáñez, Redondo, Delgado, Olariaga, F. Jiménez, Azofra IV, Rengel, Báñez, Jiménez, Santiago.

El campeón lo ha sido con todo merecimiento, debido a una extraordinaria regularidad en todas sus actuaciones, que le han colocado en el puesto que se hizo acreedor.

La organización corrió a cargo del C. B. A. con el patrocinio de la Caja de Ahorros del Círculo Católico.

DELEGACION PROVINCIAL DE FUTBOL

Ultimo plazo para la renovación o nueva participación en las competiciones de la temporada 75-76

Habiendo transcurrido el plazo señalado en la Circular número 8/74-75, para que los clubs dependientes de esta Delegación, notificasen a la misma, por escrito, su participación o renuncia, en las competiciones de la actual temporada, que les corresponde de acuerdo con la clasificación alcanzada en la pasada y habiéndose comprobado que son bastantes los clubs que faltan por cumplimentar tal extremo, el comité directivo, teniendo en cuenta el actual período de vacaciones, ha acordado ampliar dicho plazo hasta el día 31 del presente mes, bien entendido que si para la aludida fecha no se recibe escrito alguno, en tal sentido, se considerará renuncian a tomar parte en sus respectivas competiciones en la temporada 75/76, perdiendo por tanto su actual categoría.

Igualmente, hasta la aludida fecha —31 de Julio— y en previsión de tener que cubrir alguna vacante que se produzca o ampliación posible de la segunda regional, tanto de aficionados como de juveniles, los clubs, sociedades, Colegios, Institutos, Casas regionales, Peñas, etc., etc., que deseen participar con sus equipos de fútbol en las mencionadas categorías, lo comunicarán por escrito a esta Delegación provincial, calle Avellanos, núm. 6, 1.º, 4.ª, antes de la citada fecha, ya que transcurrida la misma no se admitirá petición alguna en tal sentido, por tener que programarse las competiciones a la vista de las solicitudes presentadas

El automóvil puede ser un arma mortal No la emplees ni contra los demás ni contra ti Respeta las normas de tráfico.

compre muebles
¡SIN DINERO!

24

meses para pagar
sin entrada
ni recargo

ahora puede adquirir los muebles
más bonitos y baratos de burgos

Moban en sus 2 comercios: Avda. Generalísimo, 8 y Calzadas, 5

M.E.C.D. 2017

DOBLE COLUMNA

Por ARQUERO

DISTINTO

El Burgos ha cerrado su capítulo de fichajes. Esta es una medida que juzgamos acertada porque si las cosas salen regular o si han sido bien hechas, hay que considerar, que en principio, 22 jugadores son más que suficientes para integrar una plantilla que aún es susceptible de recibir algún refuerzo procedente del Promesas.

Partiendo del esquema general del equipo de la temporada anterior, han sido efectuados tres fichajes. Corresponden éstos al ex-españolista Romero, hombre de cierre para la zaga, sobre cuyo momento de juego nos faltan adecuados elementos de juicio. En definitiva, por nuestra parte nos conformaríamos con que ofreciera la línea de regularidad que brindó Sistiaga en la pasada temporada.

Las incógnitas principales están representadas por los dos yugoslavos. Ambos suscitan un ambiente de expectación y esperanza. Ya dijimos en comentario anterior, que es la primera experiencia que se realiza en España, a base de incorporar a un mismo equipo español a dos delanteros yugoslavos. Hecho comprobado es que los jugadores yugoslavos, gozan de buen crédito en nuestro país. Tienen fama de buena condición física, son disciplinados y conscientes profesionales. Esperemos que en estos casos de Kresic y Antic, no se quiebre la racha, pues reunir esas cualidades ya supone mucho inicialmente. Si a ello se añade una buena técnica y un rápido proceso de adaptación, mejor que mejor. No hay duda de que el rendimiento futuro del equipo, habrá de depender en gran manera del resultado que ofrezcan estos dos hombres fichados para la delantera y con aureola de «hombres-gol».

De todos modos —y que nadie interprete esto como crítica negativa alguna— hemos de señalar que en esta ocasión, en materia de fichajes, se ha observado un criterio o conducta muy distinta a la del año anterior. Entonces, todas las incorporaciones fueron de hombres jóvenes, que no habían llegado a los 25 años. Actualmente, los tres contratados han pasado la «frontera» dorada de esa edad.

Dicen que en fútbol la combinación de juventud y experiencia, constituye la fórmula ideal. Esperemos que ésta se logre...

ASAMBLEA

La del Burgos, está prevista para el día 28 del actual; pero ya hay algunas otras que han tenido lugar. Entre éstas, se encuentra la del Valladolid, cuya reseña nos ha descubierto diversos datos, entre curiosos y de interés.

Por ejemplo, hemos podido saber que la temporada anterior se ha cerrado con un déficit de 6.637.46,90 pesetas y el presupuesto para la próxima se sitúa en 50 millones de pesetas, en números redondos. Supone un sensible incremento sobre el del ejercicio pasado; pero es que, como ha dicho el presidente vallisoletano «el fútbol es hoy una encrucijada económica». Desde luego, se habla y se manejan millones con un desparpajo y alegría, que causan ciertos escalofríos, a la hora de considerar en qué puede desembocar todo ese desenfreno financiero...

En el detalle de las recaudaciones obtenidas por los diferentes partidos, vemos que la máxima taquilla fue deparada por la visita del Burgos, que alcanzó 1.120.50 pesetas, seguida por la del Oviedo. Estos dos equipos, fueron los únicos que consiguieron superar el millón, al margen de lo obtenido en las dos jornadas económicas celebradas, ante el Sevilla y el Santander. En estos casos, las recaudaciones fueron de 1.503.000 y 2.231.750, respectivamente. Es decir, que el Racing, al igual que sucedió en «El Plantío», se mostró el más taquillero. Hay que tener presente, no obstante, que ante sevillistas y montañeses, pagaron los socios, cosa que no sucedió ante los burgaleses

Estas notas constituyen la pequeña anécdota de dicha asamblea, al final de la cual quedó reafirmado que por esta temporada el Valladolid no efectuará el traspaso de su jugador Landáburu, sobre el cual ha adquirido un derecho de opción el Betis.

PERSPECTIVA

Si la asamblea del Valladolid está ya realizada, la del Burgos está por celebrarse y tendrá lugar el próximo lunes, día 28.

Dicha reunión vendrá a aportar información de especial interés, como habrán de ser el déficit vigente, el que se produjo en la temporada anterior y el presupuesto que se establece para la próxima. Estos son datos que los Clubs facilitan en dicha ocasión y que tienen innegable importancia.

Pero al margen de ese apartado informativo, habrá otros singularmente interesantes. En el orden del día aparecen insertos dos puntos que nos llaman la atención y a los cuales ya nos hemos referido en ocasiones anteriores. Son los que se refieren a la «restructuración de Junta directiva» y a «propuestas de la Junta Directiva».

El primero resulta obligado, pues se encuentra sin cubrir cargo tan delicado como es el desecretario, vacante desde la dimisión de don Antonio Ortúñez. Esta situación, por sí misma, puede justificar una reestructuración; pero puede que haya más cargos vacantes, al menos en la vicepresidencia, pues se asegura que el Sr. García Marigil no ha vuelto por el Club desde el cierre práctico de la temporada anterior y que su dimisión puede ser un hecho en esa próxima asamblea. Incluso se dice que algunos otros compañeros quizá le acompañen en esa actitud.

Por otro lado y en cuanto a «propuestas», puede ponerse sobre el tapete el de un reajuste de cuotas. Peligroso nos parece esto y en consecuencia, se hace obligado que el estudio más ponderado y cauteloso acompañe a toda decisión en este sentido. Es notorio y evidente que el fútbol exige unas cifras impresionantes: pero hay que contar si la masa que le secunda está en condiciones de aportarlas. ¡Mucho cuidado con este punto, en evitación de que puedan producirse efectos contrarios a aquellos que se buscan o pretenden!

Comentario de Antonio Valencia

LA INVASION EXTRANJERA

Madrid (De nuestra Redacción). — Cada día llegan noticias de nuevos jugadores extranjeros contratados para jugar en el fútbol español. Bien por medio de los intermediarios que los airean, bien por medio de los viejos de los enviados especiales de cada Club (los hay que viajan para esto en coche propio y los hay más que usan medios colectivos) la lista de nombres de jugadores de más allá de las fronteras que patearán cuero en España la próxima temporada aumenta que es un primor.

Hace un par de años, cuando se abrió la puerta a la importación, se autorizó un máximo de dos extranjeros por club. cupo que se aumentó notablemente con los «oriundos» que no cubrían plaza. No obstaba a ello que de una serie de oriundos se demostrase que eran más falsos que Judas. Ahí están y ahí juegan, porque jurídicamente el fútbol español es el único predio en que la falsedad acabará generando derechos.

Con una y otra cosa parecía saturado el contingente de futbolistas de otros países y no parecía haber mucho sitio para más aumentos. Pero ¡ojo! que había que contar con que al cabo de un par de años, es decir, para la temporada que empieza comenzarán a dejar vacantes para aumentar las importaciones porque al nacionalizarse los venidos hace un par de años por haber cumplido el plazo de residencia, se pueden reforzar las imortaciones ara 1975-76. La mayoría de los extranjeros ahora recién llegados a cubrir huecos podrán jugar ya como españoles en 1977-78, y así sucesivamente. Si se trae gente joven y se sigue el procedimiento, para 1979-80 podrá haber club que tenga la mayoría absoluta (seis de once) jugadores de procedencia extranjera. Más de la mitad de la base de la selección nacional será inhábil para alinearse en ella dos años antes de que al fútbol español se le ofrezca la posibilidad de hacer un buen papel en la Copa del Mundo que se organizará en España en 1982, con el aumento de posibilidades de conseguir un buen puesto (como suelen las naciones organizadoras) si tuviese jugadores con qué.

La providentísima política de quienes abrieron la importación (no es elegante nombrarlos ahora) llegará a que el fútbol español pueda recitar melancólicamente aquello de: ¿De qué sirve, señor conde, el que yo tenga por dónde si usted no tiene con qué?

Reviso el pronóstico que acabo de escribir, bastante sombrío, y no hallo resquicio para darle alguna pincelada de color de rosa. El plazo de dos años para nacionalizarse puede que resulte angosto a otro ciudadano, pero a un futbolista, con los intereses que le empujan, se cumplirá al día. Y no sólo a quienes tengan procedencia hispanoamericana porque no hay sino fijarse en el baloncesto en donde unos grandullones más yanquis que Abraham Lincoln no sólo lo fueron en cuanto interesó a sus empresarios, sino que pasaron a la selección nacional como la luz a través del cristal. Bien es verdad que el baloncesto es el lugar en que toda hipocresía triunfalista tiene su asiento, hasta el de llamarse deporte amateur Pero el fútbol no le irá en zaga.

Preparémonos a pasar a ver de un par de extranjeros por club a cuatro extranjeros, es decir, a duplicar el cupo existente, que ya se aumentaba con algunas tolerancias inexplicables para gente que entró por la puerta falsa. La españolización del fútbol nacional quedará en el aspecto puramente retórico. En la situación actual no hay gente con la espontaneidad de Di Stéfano al que cuando le preguntaron si iba a nacionalizarse español, contestó sencillamente: «Lo que quiera don Santiago» en aquella época, nos solían cargar unos folletines de jugadores que derramaban lágrimas sobre su camiseta nacional recién estrenada con el pasaporte o de los que recordaban con hipos y sollozos a los «viejos» que emigraron. Había quien decía que incluso venían a defender a su nueva Patria bajo el uniforme de soldados Luego no iba uno a ver bajo el caqui a estos personajes. Ifni, El Aaiún y estos lugares estaban llenos de vascos, sorianos y demás.

Ahora, bendito sea Dios, nos hemos ahorrado tanta cursilería, pero la cosa se realiza mucho más funcionalmente. Dentro de cuatro años, los jugadores extranjeros podrán ser la mayoría absoluta, y sobre eso, la retórica que se quiera. La ventaja que tiene esta situación es que se trata de una película que ya se ha visto.

MINISTERIO DE AGRICULTURA

INSTITUTO NACIONAL DE REFORMA Y DESARROLLO AGRARIO

DELEGACION DE AGRICULTURA DE BURGOS
JEFATURA PROVINCIAL DEL INSTITUTO DE REFORMA Y DESARROLLO AGRARIO

A V I S O

Acordada por Decreto de 12 de Junio de 1975 la concentración parcelaria en la zona de Arraya de Oca (Burgos) se anuncia que los trabajos de investigación de propietarios a efectos de concentración, darán comienzo el día 1.º de Agosto de 1975 y se prolongarán durante un período de treinta días hábiles.

Se requiere a los propietarios, arrendatarios, aparceros y en general a los cultivadores y titulares de cualquier derecho, para que dentro del indicado plazo presenten a los funcionarios del Instituto Nacional de Reforma y Desarrollo Agrario los títulos escritos en que funden su derecho y declaren, en todo caso, los gravámenes o situaciones jurídicas que afecten a sus fincas o derechos.

Se advierte que las fincas cuyos propietarios no aparecieran en este período serán consideradas como de desconocidos y se les dará el destino señalado por la Ley de 12 de Enero de 1973. Igualmente se advierte que la falsedad de estas declaraciones dará lugar, con independencia de las sanciones penales, a la responsabilidad por daños y perjuicios que se deriven de dicha falsedad u omisión.

Los trabajos de concentración afectarán a la totalidad de las parcelas del término municipal de Arraya de Oca, cuyo perímetro es, en principio, el del término municipal del mismo nombre; por lo tanto los propietarios de las mismas deberán en su propio interés, además de hacer la declaración de sus parcelas, seguir el desarrollo de los trabajos de concentración para hacer valer sus derechos en el momento oportuno.

Se requiere también a cuantos actualmente utilizan aguas públicas, para que indiquen la finca o fincas que riegan con las mismas así como si está inscrito el aprovechamiento en el Registro de la Comisaría de Aguas a su favor o al de otra persona; o en otro caso, fecha desde la que viene utilizando las aguas públicas, por sí o por sus causantes, acompañando en todo caso las pruebas que acrediten estas situaciones.

Burgos, 19 de Julio de 1975. — EL JEFE PROVINCIAL, Fdo.: José Vallés Rafecas.

BOCCARD ESPAÑOLA, S. A.

Para su obra en MONTEFIBRE HISPANIA, S. A. de Miranda de Ebro

NECESITA

TUBEROS

OFICIALES 1.ª

JORNADA CONTINUADA

Interesados, presentarse en Obra hasta las 2,30 de la tarde o llamar al teléfono 320162.
MIRANDA DE EBRO

(R. O. C. 859)

M.E.C.D. 2017

Pasando el rato

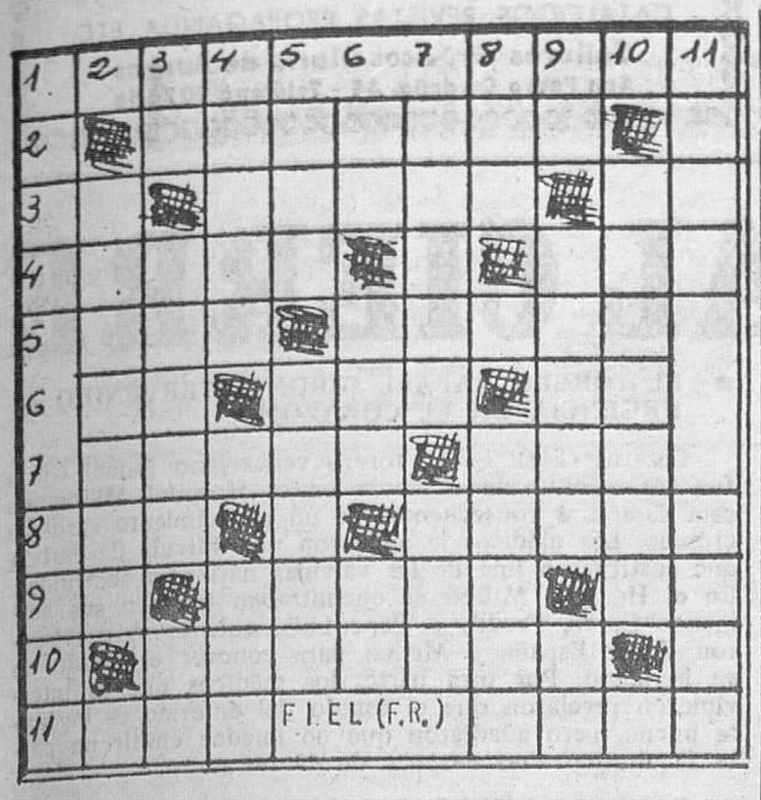

HORIZONTALES. — 1: Solicite. Ave zancuda que era venerada por los egipcios. — 2: Notificaré. — 3: Neutro. Esclavo en la antigua Lacedonia. Preposición inseparable. — 4: Ojo simple de los insector. Emplea. — 5: Medida de longitud. Hago aberturas para los botones. 6: Nota musical Voz al teléfono. Preposición. — 7: Decreto de un sultán turco. Propietaria. — 8: Esfinter. Fuga, escapa — 9: Símbolo del bario. Instrumento quirúrgico. Naipe — 10: Garantizara. — 11: Cuerpo esférico. Sala de enseñanza

VERTICALES. — 1: Cada uno de los extremos del eje principal de la esfera. Marinero turco libre. — 2: Instrumento musical de barro. — 3: Regala. Mes del año. Contracción. — 4: Provincia española. Nombre de mujer. — 5: Rey legendario de Troya. Honra con culto religioso — 6: Interjección arriera. Baile andaluz. Número romano — 7: Camino más corto Municipio de Huesca. — 8: Pasión de enojo. Tacaña, mezquina. — 9: Voz de la res lanar. Doctor de la ley mahometana. Símbolo del oro — 10: Tumulto, motín. — 11: Manosea. Río español, afluente del Duero.

Solución al crucigrama anterior:

HORIZONTALES. — 1: Aval. Suma. — 2: Limatón. 3: — El. Rubor. Ja. — 4: Lusas. Par. — 5: Nos. Velar. 6: Ar. Sil. Ca — 7: Rival. Can. — 8: Rea. Sosas. — 9: Es. Penas. — Se. — 10: Lirones. — 11: Orea. Note.

VERTICALES. — 1: Arel. Reno. — 2: Lunares. — 3: Al. Soria. Le. — 4: Liras Pía. — 5: Mus. Saber. — 6: Ab. Vil. No. — 7: Tonel. San. — 8: Sor. Cosen. — 9: Un. Pacas ¡So! — 10: Jaranas. — 11: Azar. Sede.

DIBUJOS CON SIETE ERRORES

Solución al anterior:

1.—Nube. 2.— Nube. 3.— Pelo. 4.— Pelo. 5.— Arboleda. 6.— Piedra de la pared. 7.— Rama de árbol.

SCHWARTZ - HUTMONT

PRECISA MONTADORES CON EXPERIENCIA EN ESTRUCTURAS METALICAS

Presentarse en Polígono Villalonquéjar

Obra SODETI

(R. O. C. 14.374)

Y VA DE CUENTO...

HUMOR JAPONES

En Tokio, un fabricante de de artículos para fumadores ha presentado vivas excusas a sus clientes por la tardanza en la entrega de un nuevo modelo de encendedor con música.

El pequeño adminículo interpreta la popular canción en aquel país: «Yo no quiero prender fuego al mundo».

Resulta que el motivo de este retraso ha sido sencillamente porque la fábrica constructora de los encendedores con música ha ardido en pompa, rompiendo la cantinela esa del fuego, tan entonada por los japoneses.

Sólo han quedado los restos de las paredes maestras.

HUMOR SUECO

Según noticias expandidas desde Suecia, la empresa de los caminos de hierro, vulgo ferrocarriles, despachan billetes gratuitos para los viajeros menores de seis años.

Esta decisión parece que tiene una doble intención:

1. Que los niños no se sientan disminuidos en orden a los adultos.

2. Que los niños no tomen la detestable costumbre de viajar sin billete

HUMOR FRANCES

Un novelista cuyo nombre se ha esfumado como por arte de birlebirloque, propuso a su hotelero en la Costa Azul:

—¿Cuánto me cobraría usted por la pensión en su casa? Le anticipo que quisiera reunir aquí los materiales que necesito para mi próxima novela, la cual tendrá por escenario estos lugares, decisión que, consiguientemente, supondrá para usted un gran reclamo.

—Pues, mire usted —le contestó el hotelero—, le cobraré cien francos por día más la bebida, a cuya cantidad habremos de añadir un plus de 50 francos si debemos hablar en «patois».

HUMOR BRITANICO

Un sombrerero de Londres quiso aprovechar como propaganda de su negocio el nombre de Charles Chaplin con motivo de su estancia en la capital inglesa para recibir una alta condecoración regia. Y al efecto anunció que el famoso personaje, se había encargado un sombrero en su establecimiento. De lo que dio noticia al público por medio de un cartel colocado en el sitio más visible del escaparate. Y que decía así:

«Nuestro modelo de sombrero es el mejor del mundo. Hasta Charles Chaplin, el rey del cine lo usa».

Un transeúnte soltó al leerlo:

—Naturalmente, por eso hizo reir a todo el mundo!.

HUMOR NORTEAMERICANO

Parece que en cierta ocasión el secretario de Estado concibió la idea de nombrar para el servicio consular y diplomático sólo a aquellos que supieran hablar el idioma del país al cual iban acreditados.

Se presentó un candidato aspirante a ser cónsul en una ciudad China.

—Ya sabrá usted —le dijo el secretario— la condición de que la persona que quiera obtener el cargo habrá de hablar el idioma del país ue desee. ¿Habla usted el chino?

—Si me pone usted una pregunta en chino —propuso el aspirante—, le contestaré con mucho gusto.

La CHISPA de Olmo

EL METRO PARISIENSE CUMPLE 75 AÑOS

Hoy, sus trenes recorren diariamente una distancia equivalente a dar tres veces la vuelta a la Tierra

París (Crónica FIEL, Servicios Especiales EFE, por Juan Bellveser, en exclusiva para DIARIO DE BURGOS). — El Metro de París —el Metropolitano y no la cinta de platino que expresa la diezmillonésima parte, etc. y se halla expuesta en el museo de Sebres—, se sitúa este fin de semana en el primer plano de la actualidad, gracias a unas coordenadas de fechas y recuerdos. Acaba de inaugurarse una nueva línea, con ocasión del 75 aniversario de la puesta en servicio de la primera línea y en homenaje al ingeniero que la construyó.

El padre del Metro, fue un señor con bigotazos y barbita canosa y puntiaguda, que se llama Fulgence Bienvenue. Don Fulgencio Bienvenida podríamos decir en español, con una traducción literal que no deja de suscitar curiosas resonancias toreras. Pero monsieur Bienvenue, politécnico e ingeniero de caminos, no podía justificar tales alusiones, porque era un francés del Norte, benjamín de una de aquellas asombrosas familias de trece hijos que por aquel entonces no pasmaban a nadie.

EL GRAN ACONTECIMIENTO

Allá por 1898, el Ayuntamiento de París le encargó la construcción de «un camino de hierro metropolitano, en gran parte subterráneo», exigiéndole que el primer tramo comenzara a funcionar en el plazo máximo de dos años. Y el 18 de Julio de 1900, con muy ligero retraso, la línea Vincennes-Maillot fue solamente inaugurada por una porción de señores serios, que llevaban levita y sombrero de copa.

El Metro, efectuaba en 25 minutos el mismo recorrido para el que hasta entonces se había necesitado, en tranvía, más de una hora y media. Y el billete sólo costaba «un sou», es decir cinco céntimos. Fue el gran acontecimiento parisiense de comienzos de un siglo, que acababa de salir tan optismista del calendario, porque no podía imaginar lo que le esperaba.

La segunda línea —de la Estrella a la Plaza de Amberes— entró en servicio el 17 de Octubre de 1902. Y poco a poco, el nuevo sitema circulatorio de la capital fue ampliándose, hasta llegar a las 15 líneas (trece urbanas, la exreso regional y otras hacia los paisajes del Valle de Crevreuse), con que ahora cuenta.

Durante los años de la segunda guerra mundial, fue el único nexo parisiense con la anteguerra. Se mantuvo al mismo ritmo y —milagro— casi al mismo precio. Y fue el instrumento cómodo que impidió se paralizase aquel París, que en la superficie, estaba casi completamente reducido a los insuficientes medios de transportes que eran las bicicletas y los «velotaxis».

ELEMENTO CARACTERISTICO

No faltaron, en esta etapa, ni héroes, ni víctimas. Cierto mediodía una de las estaciones del Metro se convirtió en panteón para la muchedumbre que en la barriada obrera de Boulogne-Villanccurt, habían buscado refugio contra las bombas norteamericanas. Mientras que otra tarde, un atentado contra un joven guardiamarina alemán fue el primer acto de guerra que hizo en París la resistencia.

Actualmente, sus trenes recorren cada día 150.000 kilómetros sin caer siquiera en la vanidad de pensar que semejantes cifras equivalen a dar tres veces la vuelta a la tierra. Las seis estaciones de 190 se han convertido en 360. Hay la reciente línea regional, hasta Saint-Germain En Laye. Y entre las casi exclusivamente urbanas (porque dejan de serlo a veces, en las extremedidades) la más larga es la que va del puente de Sebres, a la alcaldía de Montreuil (25 kilómetros). La más cargada de viajeros es la que empieza en la puerta de Clignancourt y termina en la de Orleans (200 millones de personas el año pasado). La más agradable, la que une la plaza de la Estrella con la de la nación, ya que, durante más de nueve kilómetros, se extiende al aire libre, sobre una sucesión de puentes que recorren varios bulevares, porque cruza el Sena por el viaducto de Pasey, como eje de dos de las más bellas perspectivas urbanas.

El Metro de monsier Fulgence Bienvenue es hoy uno de los elementos característicos de la capital francesa. Y como su contemporánea, la torre Eiffel —que tiene dos años más, aunque, por galantería no convenga decirlo— constituye, uno de los tres temas habituales (el otro es el Sena, claro) de la permanente canción de París.

¿Dónde empezó su carrera artística?

Solución al jeroglífico:
Fui su cochero.

BARMAN

PARA SALA DE FIESTAS SE PRECISA
Interesados, llamar al teléfono 20-59-29.
(Oferta n.º14.410)

RESTAURANTE OJEDA

NECESITA:

APRENDICES DE COCINA Y CAFETERIA

(R. O. C. 14.404)

DON CELES Por OLMO

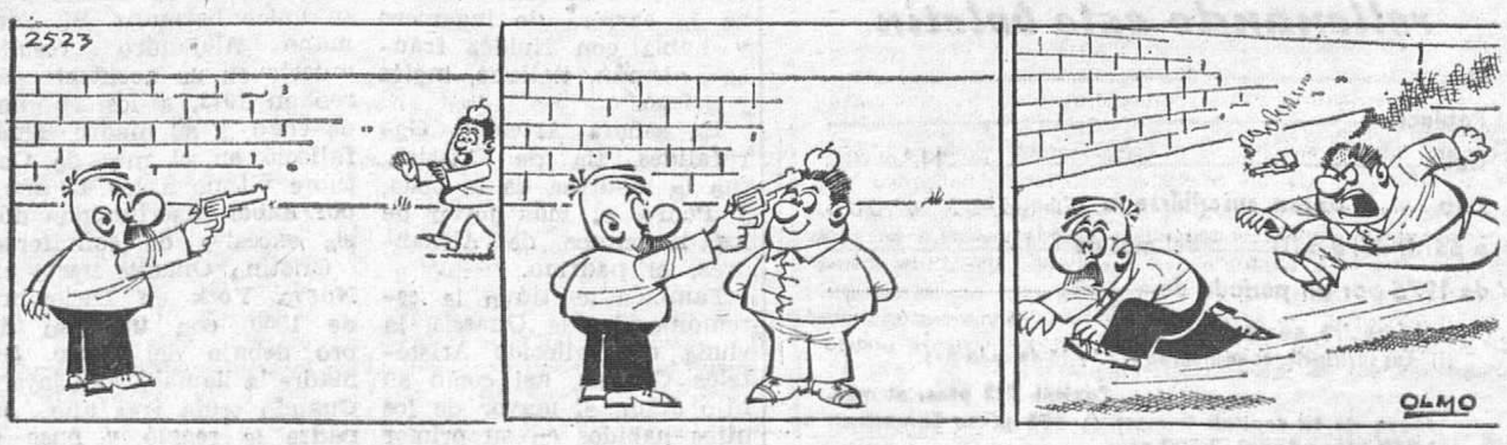

M.E.C.D. 2017

Diario de Burgos
FUNDADO EN 1891

Papeleria TAGRA
Vitoria, 13 - Telfs. 20 28 52 y 20 91 48-9
IMPRENTA - OFFSET
CATALOGOS, REVISTAS, PROPAGANDA, ETC.
Talleres Gráficos Diario de Burgos
San Pedro Cardeña, 34 - Teléfono 20 73 58

CRONICA DE MADRID

Por Francisco UMBRAL

LOPEZ REGA

MADRID.- (De nuestra Redacción). — Rafael García Serrano tituló una novela suya "Cuando los dioses nacían en Extremadura". Esta crónica podríamos haberla titulado "Cuando los semidioses morían en La Mancha". Porque aquí vino Batista, aquí vino Perón, aquí vinieron los Trujillo, aquí acaba de morir el último coronel nazi, el salvador de Mussolini, y aquí está otra vez el compadrito López Rega.

Aquí nadie ha decidido que se monte una guardería infantil para príncipes destronados, pero unas veces por la hermandad de la lengua y otras por lo de la paz de España, lo cierto es que disfrutamos, ya digo, el dudoso privilegio de tener siempre entre nosotros a unos cuantos exiliados entre los más selectos del Mundo. Ahora ha venido el señor López Rega, que todavía puede encontrar un empleo de ilusionista en el Madrid by night, por ejemplo en el Gay Club, junto a Paco España, quien en seguida le preguntará, con su argot genial de showman inimitable, si es machirulo, macho o si tiene el defecto, o sea, si está "marcado por el odio". El señor López Rega, más macho que machirulo, más que estar marcado por el odio, está marcado por el pueblo, y ahora, en Puerta de Hierro, en la finca de los Perón, entre sombras, sombras de cadáveres y cadáveres de sombras, va a fallar y fallar, como en el tango.

A este Madrid calentorro de finales de Julio, a este eterno verano madrileño de botijo y triunfalismo, llega otro gran elefante político en desuso, llega un galán de la política cesárea de la Hispanidad, denunciada a través de los tiempos desde Mariano Azuela a García Márquez, pasando por Valle-Inclán. ¿Y qué quiere el mozo?

Descansar. La Patria está cansada. He repetido muchas veces aquello que dijo alguien: el cesarismo es el azote de los pueblos hispánicos. Y pase todavía el cesarismo, pero ahora es que no se trata ya del César, sino de una Cleopatra masculina con filtros, magias y nariz correcta, como la de la Historia. Esperamos y deseamos que le sea grata al señor López Rega su estancia entre nosotros (uno todavía conserva su estilo de gacetillero de los buenos tiempos, y lo saca cuando hace falta, como ven). Esperamos y deseamos que la nación argentina, que ha sido la más europea del hemisferio Sur durante mucho tiempo, si es que esto puede valer como elogio, exorcite de una vez sus demonios familiares, sus momias, sus recuerdos, sus rubias platino, y se ponga a hacer política seria y de verdad.

Claro que quién es uno para hablar, quiénes somos nosotros, pero lo cierto es que un país no se gobierna como un cabaret, con arte de magia, y que el efectismo de las hembras dando la cara por delante tampoco vale ya para el histerismo de los pueblos, porque Perona no hubo más que una, y cuando Isabelita Martínez se mira en los espejos borgianos (de Borges, no de los Borgia) de la Casa Rosada, les pregunta:

—Espejito, espejito, ¿quién es más bella, la momia o yo?

Los espejitos callados como muertos, que es su obligación. Pero Estelita sabe por el Aleph borgiano que la demagogia y el descamisamiento ya no engañan a nadie, y que ni Eva Braun ni Eva Duarte pueden ser ya la diosa Siva ni la reina de Saba.

Lo dicho, señor Rega, que tenga una grata estancia entre nosotros; etcétera.

Hágase suscriptor de
Diario de Burgos
rellenando este boletín

D. .....
Población .....
Calle ..... N.º .....
Piso ..... Desea suscribirse a DIARIO DE BURGOS
a partir del día (1) ..... del mes de .....
de 1975 por un período de .....
(mes, trimestre, semestre o año).
(1) Las suscripciones comienzan el 1.º y 15 de cada mes.
PRECIOS DE SUSCRIPCION: Capital: 212 ptas. al mes. Fuera de la capital: Trimestral, 625 ptas.; Semestral, 1.250 ptas.; Anual, 2.500 ptas.
NOTA.—Las suscripciones de fuera de la capital se harán por un período de tres meses como mínimo.

NOTICIAS AL CIERRE

• DISPOSICIONES OFICIALES

Madrid (Cifra). — El "Boletín Ofical del Estado" publicará mañana miércoles, entre otras, las siguientes disposiciones: **Gobernación.** — Resolución por la que se establece el cuadro de restricciones que se imponen en las carreteras y durante el horario que se cita a camiones con peso total superior a 3.500 kilógramos, vehículos articulados y vehículos lentos. = **Trabajo.** — Orden por la que se aprueba la ordenanza laboral para las empresas editoriales. = **Comercio.** — Resolución por la que se fijan márgenes comerciales máximos que podrían aplicarse por los detallistas de venta de huevos y carne de pollo.

• DRAMATICO SALVAMENTO

Mendoza (Argentina) (Efe). — Tres niños de corta edad y su bisabuelo, aislados por más de dos metros de nieve, en una precaria casa rural, lograron sobrevivir cuatro días sin alimentos hasta que fueron rescatados por un helicóptero militar. El dramático episodio se desarrolló ayer en un lugar distante cien kilómetros al Sur mendocino, donde el septuagenario Manuel Peleita y sus bisnietos José, Yolanda y Rosa Velázquez, de 6, 4 y 2 años de edad, respectivamente, fueron rescatados en avanzado estado de desnutrición, encontrándose en la actualidad en franco período de recuperación.

• VENGANZA

Recife (Brasil) (Efe). — El prefecto de Policía de Sertaneja de Cedro, José Urias Novais y su hija Marils, murieron el pasado sábado en un tiroteo cruzado con el representante de "Alianza Renovadora Nacional" Rufino Dos Santos quien resultó herido. Por otra parte, un sobrino de Rufino murió en Febrero pasado por un disparo de pistola efectuado por un hijo del prefecto ahora asesinado.

• EL TORERO RAFAEL GIRON INTERVENIDO DE URGENCIA EN EL CORAZON

Caracas (Efe). — El torero venezolano Rafael Girón fue intervenido de urgencia en el Hospital Militar de esta capital, a consecuencia de un padecimiento cardiaco crónico. Los médicos le aplicaron una válvula de carbón que sustituye a una de las válvulas naturales obstruidas. En el Hospital Militar se encontraban también sus hermanos Curro, Freddy y Pepe Luis, quienes se desplazaron desde España y Méjico para conocer el estado de su hermano. Por otra parte, los médicos que lo intervinieron revelaron que el estado del enfermo es bastante bueno, pero añadieron que no pueden emitir un parte facultativo sino después de 48 horas.

• FANFANI DIMITE COMO SECRETARIO DE LA DEMOCRACIA CRISTIANA ITALIANA

Tras una abultada derrota en la votación de su informe referente a la línea política seguida en las pasadas elecciones administrativas del 15 de Junio, Amíntore Fanfani ha presentado su dimisión como secretario de la Democracia Cristiana italiana.

• ATENTADO «ANARCO - FASCISTA»

París (Efe). — Una carga explosiva estalló esta madrugada junto a la puerta del apartamento donde tiene su domicilio el director del diario «Le Monde», Jacques Fauvet, quien estaba ausente. El director de «Le Monde», se hallaba en Rumanía a donde había ido para entrevistarse con el presidente Ceaucescu. Al enterarse de lo sucedido ha decidido regresar rápidamente a París. Declaró que recientemente había recibido cartas de amenaza por parte de «diversos grupillos». Entretanto, una llamada telefónica a una emisora de radio reivindicaba el atentado en nombre de un «Comité para liberar a la Prensa a la vez del marxismo y gran capital». El interlocutor anónimo añadió que se consideraba «anarco - fascista».

• HUYEN A LA LIBERTAD, POR TURQUIA

Ankara (Efe). — Una familia germano-oriental consiguió ayer atravesar la frontera turco-búlgara, bajo una rociada de balas de los guardias fronterizos, para buscar refugio político en Turquía, informa hoy el periódico «Hurryiet». Acompaña la noticia, que no ha podido ser confirmada oficialmente, una fotografía de los fugados, Peter Liebke, de 28 años, mecánico, su mujer Silvia, de 27 y sus dos hijos gemelos, de ocho años. El periódico explica que la huída se produjo cuando los guardias estaban examinando el pasaporte de Liebke y su coche. Al considerar oportuno el momento, el mecánico aceleró el vehículo atravesando la frontera a gran velocidad. Los guardias búlgaros abrieron fuego cuando solamente faltaban unos metros para pasar la línea fronteriza, sin que la familia Liebke sufriera daño alguno.

Se casó Cristina Onassis

Con un hijo de otro potentado griego

Atenas (Efe). — Cristina Onassis, hija del fallecido magnate griego Aristóteles Onassis ha contraído matrimonio hoy en Atenas con Alexandros Andreades, hijo de un banquero y armador de buques griego.

La ceremonia se celebró esta tarde. Numerosos informadores y fotógrafos, habían cercado la iglesia de Aixonis, en el lujoso suburbio de Glyfas, junto a Atenas, desde primeras horas de la mañana.

Sólo familiares íntimos asistieron a la ceremonia en la pequeña iglesia. Cristina es propietaria de una lujosa villa en la zona del mar.

El idilio entre Cristina, de 24 años, y Alexandros de 32, se produjo el pasado mes. Los miembros de la familia de Andreades dijeron que salían juntos frecuentemente y averiguaron que tenían intereses comunes.

Alexandros hace su servicio militar en la actualidad en el Ejército griego, pero también dirige los astilleros «Eleusis» de su familia, que Cristina mostró recientemente interés en adquirir.

MATRIMONIO SORPRESA

Atenas (Efe).— Alexandros Andreades, el marido de Cristina Onassis, es director gerente de los astilleros de Eleusis, de su padre, que son, entre los mayores de Grecia, los segundos, tanto por lo que se refiere a la construcción de embarcaciones como a su reparación. Estudió en Suiza la carrera de ingeniero y habla con fluidez francés, alemán, italiano, inglés y griego.

La señora Artemisa Garufalides, tía de Cristina, fue la madrina de la boda, y Pedro, el más joven de los hermanos de Alexandres, el padrino.

También asistió a la ceremonia Jackie Onassis, la viuda del fallecido Aristóteles Onassis, así como su hijo John, el mayor de los hijos habidos en su primer matrimonio con el fallecido presidente de los Estados Unidos, John Kennedy.

Jackie Onassis se encontraba de vacaciones en la isla de Scorpios, de propiedad particular, donde está enterrado su último marido.

El casamiento de Cristina sorprendió a la sociedad griega. Hasta hace muy poco, Cristina estaba casi comprometida con Petro Gulandris, miembro de otra familia de navieros; y, por otra parte, Alexandros, el recién casado con Cristina, seguía pensando en otra fecha posterior para la boda.

Alexandros, que está haciendo el servicio militar como soldado, no puede salir de viaje al extranjero mientras no se licencie en el mes de Diciembre próximo.

Cristina, que heredó el grueso de la fortuna de su padre, valorada en mil millones de dólares, había prometido a éste, en su lecho de muerte, en el pasado mes de Marzo, casarse con Gulandris, pero el noviazgo no se llevó adelante.

Cristina estuvo casada en california con el hacendado granjero Joseph Botker, con el que había contraído matrimonio en Julio de 1971, en contra de los deseos de su padre. Luego se divorció de él en Febrero de 1972. Bolker era 27 años mayor que ella, divorciado y padre de cuatro hijos.

La vida de Cristina Onassis ha estado sacudida por acontecimientos que parecen de tragedia griega. En poco más de dos años, perdió a su padre, a su madre y a su único hermano. Su hermano Alejandro, resultó muerto en un accidente aéreo en 1973, a los 24 años de edad, y su madre, Tina, falleció en el mes de Octubre último a los 45 años, por haber ingerino una dósis excesiva de sonníferos.

Cristina Onassis nació en Nueva York en Diciembre de 1950, con un pan de oro debajo del brazo. Su madre la llamaba "mi joya". Cuando tenía tres años, su padre le regaló y puso a su nombre el yate "Cristina", de mil ochocientas toneladas, valorado en seis millones de dólares.

Las negociaciones con USA

Extraño y discriminatorio procedimiento de informar

Madrid (Logos). — Las afirmaciones sobre la prohibición de asistencia de periodistas españoles a las ruedas de Prensa que, por lo que parece, tienen lugar en la Embajada de los Estados Unidos en Madrid, al final de cada ronda negociadora en el palacio de Santa Cruz, son graves, por lo que es posible que se produzca una aclaración por parte de fuentes competentes, según nos manifiestan en círculos generalmente bien informados.

El hecho de que el equipo negociador esté actualmente en Washington, dificulta, sin duda, una respuesta a esta información. El diario "Informaciones" publica esta tarde una noticia en la que pone de relieve esta discriminación contra los periodistas españoles. Dice el vespertino:

A las reuniones informativas que celebran los negociadores norteamericanos en la Embajada de Estados Unidos después de cada ronda de conversaciones sobre las acuerdos con España —cuando esta ronda se produce en Madrid—, están invitados periodistas norteamericanos, franceses e ingleses, pero totalmente excluidos los españoles según afirman fuentes fidedignas allegadas a las negociaciones.

Este dispositivo discriminatorio se ha adoptado, según las fuentes, mediante un acuerdo informal entre el embajador Robert McCloskey y el subsecretario de Asuntos Exteriores, don Juan José Rovira, que presiden, respectivamente, la delegación norteamericana y la española.

Las fuentes explican así el razonamiento que se ha aplicado: "Cuando la ronda es en España, el "modus operandi" corresponde a las autoridades españolas que son las responsables de informar a su Prensa. La delegación norteamericana se ha comprometido a hablar tan sólo con los periodistas de su país y los de las agencias británica, Reuter, y francesa, France-Presse, porque éstos tienen clientes en Estados Unidos".

Prosiguen las fuentes: "Sin embargo, en Washington se deja a Estados Unidos establecer su propio procedimiento, y éste consiste en celebrar "briefings" a los que todos los periodistas, incluso los españoles, pueden asistir". Esta explicación deja clara la falta de reciprocidad que hay en este "acuerdo" entre ambas delegaciones de negociadores. Los norteamericanos hablan con todos los periodistas en Washington, y con todos, salvo los españoles, en Madrid. Los negociadores españoles no celebran normalmente ningún "briefing" de tipo alguno después de cada ronda, sea en Madrid o en Washington.

M.E.C.D. 2017