Diario de Burgos

MARTES, 24 DE ABRIL DE 1973
PRECIO DEL EJEMPLAR:
SEIS PESETAS
AÑO LXXXII N.º 25.335
DEP. LEGAL: BU-5-1958

FUNDADO EN 1891

EMPRESA EDITORA:
DIARIO DE BURGOS, S. A.
DIRECTOR:
ESTEBAN SAEZ ALVARADO

REDACCION, ADMINISTRACION Y TALLERES:
SAN PEDRO DE CARDEÑA, 34
DELEGACION ADMINISTRACION. VITORIA, 13
TELFS. REDACCION: 201280
ADMINISTRACION: 207148-49
DELEGACION ADMON.: 202852

APARTADO DE CORREOS N.º 46

MENSAJE PASCUAL DEL PAPA Y NUEVA LLAMADA A LA PAZ

Antes de impartir la bendición «Urbi et Orbi» expresó sus augurios de felicidad en diez idiomas

Espíritu ecumenista en las ceremonias de Tierra Santa

Roma (De nuestro corresponsal Torres Murillo).— El Papa no fue el domingo a celebrar la misa de Pascua a ninguna parroquia romana y no se dio ninguna explicación sobre la inobservancia de esta práctica, que comenzaba a ser costumbre y ya circularon rumores de que sufría una «grave depresión física». Pero los niles de personas que se apiñaban en la plaza de San Pedro, asistiendo a la misa pontifical, o los millones que siguieron la ceremonia por televisión pudieron comprobar que el Papa aparecía en buenas condiciones físicas.

Su felicitación pascual, dicha en una decena de lenguas y el tradicional mensaje leído con voz segura e incisiva, presentan un Papa muy diverso, del que suele caminar en el Viacrucis del viernes en el Coliseo.

Pablo VI, en sus deseos de paz, se refirió concretamente a Indochina —«donde las esperanzas están aún expuestas a los vientos contrarios de una incierta situación que las hace frágiles y vacilantes»—, a la tierra donde nació Jesús —«donde su saludo de paz resonó tantas veces y donde desgraciadamente no reina todavía la paz»—, a Irlanda del Norte —«donde el intolerable y doloroso estado de cosas, que lamentablemente se prolonga allí, contra las aspiraciones y la voluntad de la mayor parte de aquellas gentes, suena a ofensa no sólo a la Humanidad sino a nombre cristiano», y donde «las crecientes y autorizadas propuestas puedan ofrecer una base favorable para un esfuerzo conjunto que abra el camino a una verdadera reconciliación en la justicia y en la caridad».

«Deseamos repetir —dijo también el Papa— a cuantos están impacientes por ver realizado en el mundo lo que a ellos parece justo y benéfico: no es con la violencia que se actúa el bien (Ecls). Y menos aún puedo establecerse un orden humano justo a través de los caminos de la injusticia. Sólo el amor fuerte, generoso, tenaz y a la vez paciente y respetuoso de las leyes, de la justicia y de los derechos de los demás, puede asegurar a los pueblos y a la Humanidad un porvenir mejor».

«Pero la pas pascual no re-

(Pasa a la página 14)

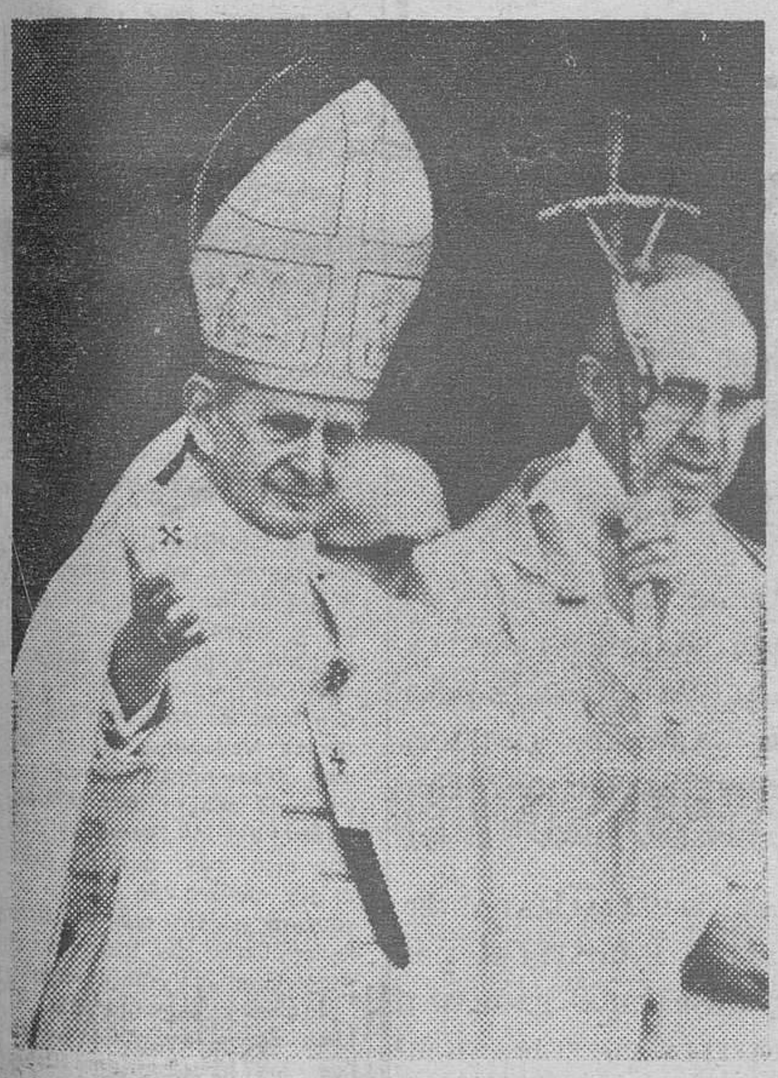

Ciudad del Vaticano. — Su Santidad el Papa Pablo VI, al impartir su bendición «Urbi et orbi» desde la logia central de la basílica de San Pedro, después de haber celebrado la misa de Pascua. El Papa hizo un llamamiento para la paz en la Tierra Santa, Irlanda del Norte e Indochina.
(Telefoto CIFRA GRAFICA-UPI)

Breznev pospone los dogmas comunistas a las conveniencias del comercio con el capitalismo

¡Fuera clásicas consignas y hasta toda alusión a Lenin, en el 1.º de Mayo!

Objetivos del «viaje europeo» de Nixon

Ginebra (Suiza). (Por Jesús Pardo, de la Agencia "Efe"). — El secretario general del partido comunista soviético, Leónidas Elich Breznev, comunicado a Washington que, a partir de ahora, Rusia no insistirá en cobrar "impuesto de salida" a los emigrantes, sean o no judíos. El Congreso norteamericano se oponía a conceder a la Unión Soviética la categoría de "país privilegiado" como quería el presidente Nixon, hasta que Moscú no aboliera ese impuesto, creado específicamente para impedir la emigración judeosoviética y justificado en el sentido de que tenía por objeto "recobrar el dinero invertido por el contribuyente soviético en dar una profesión al emigrante, que ahora iba a ejercitarla en un país extranjero". Lo curioso es que esta decisión soviética viene precisamente cuando los órganos judíos occidentales habían advertido que se aproximaba una nueva ola de antisemitismo en la Unión Soviética.

Breznev, evidentemente, quiere ganarse amigos en Washington (en el Congreso sobre todo), y, para ello, no vacila en desmantelar el andamiaje burocrático creado por él mismo contra la emigración judía. Este mismo

(Pasa a la página 18)

Muertos: 138 heridos: 112

Balance provisional de los accidentes de carretera en la Semana Santa

Madrid (Logos). — Nueve muertos y 23 heridos, 14 de ellos graves, es el balance de los 11 accidentes producidos hoy en la "operación retorno" de la Semana Santa según ha informado a "Logos" la Jefatura Central de Tráfico, a primeras horas de esta noche. En total se contabilizan hasta este momento, 120 accidentes con 138 muertos y 112 heridos. Estas cifras son provisionales.

CARRETERA CON TEJADO

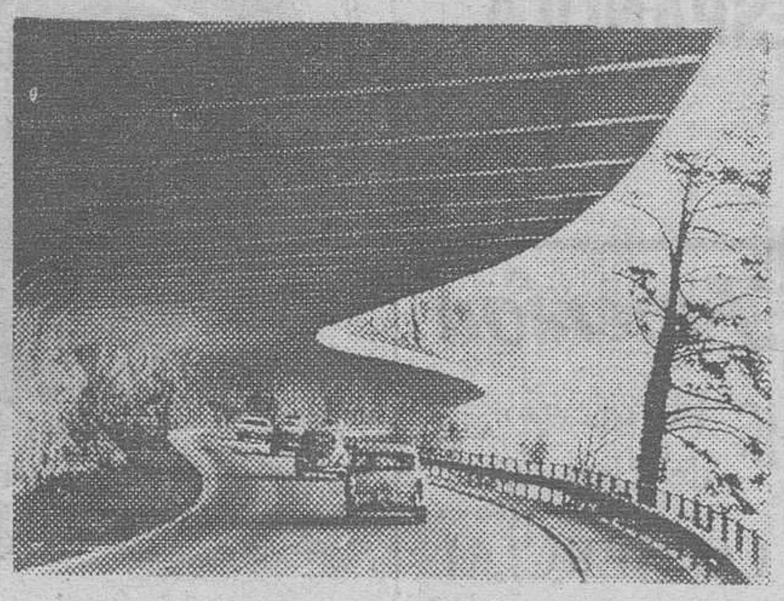

Suiza es el país más montañoso de Europa. No es de extrañar, por lo tanto, que los suizos verdaderos maestros en el trazado de carreteras entre, bajo y por las montañas. He aquí una muestra. Se trata de una carretera de alta montaña en la autovía N-2, una de las de mayor tráfico del país, a su paso por la zona del lago de Urn, en las cercanías de Schwyz. Para evitar que posibles rocas desprendidas caigan sobre la misma, han construido una especie de tejado que cubre toda la calzada siguiendo las ondulaciones del terreno.
(Foto FIEL)

HOY LLEGA A MADRID EL MINISTRO MARROQUI DEL EXTERIOR

Para proseguir durante dos días las conversaciones celebradas en Rabat

Madrid (Logos).— La Oficina de Información Diplomática ha hecho pública la siguiente nota:

"Con el fin de proseguir las conversaciones celebradas en Rabat relativas a temas de interés común el ministro de Negocios Extranjeros del Reino de Marruecos, señor Ahmed Taibi Benhima, visitará Madrid los días 24 y 25 de Abril invitado por su colega español, don Gregorio López Bravo, con quien celebrará una reunión de trabajo.

El señor Taibi Benhima, que tenía prevista su llegada a Madrid esta tarde, aplazó el viaje para maña-

JORGE LUIS BORGES LLEGO AYER A MADRID

El ilustre escritor argentino pronunciará conferencias y será objeto de dos homenajes

Madrid (Logos). — Tras nueve años de ausencia, ha llegado esta tarde el escritor argentino don Jorge Luis Borges —«el eterno futuro candidato al Premio Nobel de Literatura», como él bromea— para una estancia de seis días.

A sus 73 años —nació el 24 de Agosto de 1899 en Buenos Aires—, está casi ciego a raíz de un accidente sufrido en 1938. «Sólo distingo el color amarillo lívido, el blanco y el negro que puede ser el verde».

Borges ha anunciado a su llegada procedente de Buenos Aires, que espera terminar pronto tres cuentos para editar después un libro. En el aeropuerto ha dicho: «Ahora estoy más cerca de Fray Luis de León y de Cervantes que de Quevedo. España me ha dado muestras claras en mi búsqueda de la verdad literaria, por lo que me encuentro muy dichoso de volver a pisar tierra española».

Fue después de leer «El Quijote», cuando, a sus siete

¿PUEDE YA INICIARSE EL DIALOGO ENTRE LA CHINA DE MAO Y TAIPEH?

Rehabilitación de Teng Hsiao - Ping segundo de a bordo con Lin Shao Chi y caído con éste cuando la revolución cultural

(Información, en la página 18)

M.E.C.D. 2017

POSTAL

DE DOMINGO A MARTES

La Semana Santa nos dijo adiós. Uno ya ha escrito sus impresiones más personales, así que se cree con derecho a dejar para otro año lo que piensa sobre el acontecimiento, vistas sus entretelas más trascendentales. El Domingo de Resurrección se celebró solemne pontifical, se dio la bendición papal y salió la procesión de la Virgen de la Alegría, que es lo más burgalés entre los acontecimientos de relativa reciente creación.

Para un punto y aparte, tema especial: en la homilía, el magistral habló de erradicar la blasfemia de Burgos. Pero, bueno: ¿aún andamos por ahí? Uno sabe perfectamente que sólo un idiota completo (lo que no parece ser muy abundante) pone a Dios como blanco de sus iras y de la fuerza que se le va por la boca. Si El puede ser el complemento directo de malos humores, implica que se cree y que se admite a Dios, luego lo dicho: un tonto perfecto el que se dedica a la blasfemia sistemática. Entonces, como la expresión blasfema es cierta y es abundante por estas tierras, ¿qué ocurre? ¿Qué hay una gran mayoría de descreídos? ¿Que abundan los tontos como los hongos por ciertas épocas? El conocimiento que tenemos de nuestro pueblo nos dice que ni lo uno ni lo otro, sino más bien todo lo contrario. Y nos explicamos.

Para ser descreído, para serlo con la tremenda antife de la que hay que cargarse para llegar a metas tan negativas, hay que haber frecuentado los estatos del sofisma al que se llega por confusión, tras haber maldigerido toda las teorías que la mala baba ha vomitado contra Dios. No creemos que esto se produzca con la frecuencia que se da la expresión blasfema.

—Entonces, ¿tontos?

—Pues mire, en cierta forma, sí.

No es que vayamos a decir que la tontería abunde como flor congénita a la raza, pero hay que poner los puntos de la duda si se admite, como hay que admitir, que se cree en Dios y, de paso, se le injuria. Todo, quizás, se queda reducido a una verborrea de machotes equivocados, de los que ponen su virilidad en la palabra soez porque, pobrecitos, no encuentran otro sitio donde ponerla. Si se anduviera con la exaltación de los buenos modales más de lo que se anda y si en la mayoría de los casos se cumpliera la ley (que dice que la blasfemia es delito cuando se pronuncia en público), aquí se remediaban casi todas las cosas. ¡Ah! Y si el guantazo de los mayores estuviera pronto y contundente cuando el blasfemo de perra gorda es un mocoso, uno de tantos mocosos que han acabado con ciertas expresiones como vulgar muletilla, exponente de su mala educación, de su imaginación pobre y de su virilidad en entredicho. En fin, que ya está bien de hacer del idioma el vehículo de expresión de los tontos de remate.

Tráfico y caos. Ayer, por ejemplo, un paseo en coche por la ciudad era lo más parecido al suplicio de un tal Tántalo. Como esto no se arregle, como esto siga por el camino que lleva, el autor sabe de un automóvil que va a venderse mucho antes de lo que se pensó a la hora de comprarlo.

Y el tiempo. Primavera, ¿dónde estás? ¿Qué te hemos hecho para que vengas con estos modales?

BURGENSE

TELEVISION ESPAÑOLA

MARTES

14,01 Almanaque.
14,30 Primera edición
15,00 Noticias.
15,35 Juego de letras.
16,00 Arnie.
18,01 Avance informativo.
18,05 La casa del reloj.
18,25 Con vosotros.
19,30 Los chiripitifláuticos
19,40 Buenas tardes.
18,50 El juego de la foca.
20,30 Novela (La feria de las vanidades)
21,00 Telediario.
21,35 El cine (ciclo Marlon Brando).
23,50 Veinticuatro horas. Final de los servicios informativos.

MIERCOLES

14,01 Almanaque.
14,30 Primera edición.
15,00 Noticias.
15,35 Nichols.
18,01 Avance informativo.
18,25 Con vosotros.
18,40 Los chiripitifláuticos
19,30 Novela (La feria de las vanidades)
20,00 Telediario.
20,30 Fútbol (Real Madrid-Ajax)
22,30 Sam Cade.
23,30 Veinticuatro horas. Final de los servicios informativos.

Emerson

El televisor del futuro

COMERCIAL VELO-MOTO

SE NECESITA

CONDUCTORES

Carnet de primera

Dirigirse a teléfono: 22 49 53

Gravas y Hormigones Sáiz (R. O. C. 4.878)

QUISICOSAS

Repetir las cosas proporciona al entendimiento ventajas o por lo menos evita algo tan enojoso como el olvido. Del parque-fuente luminosa se ha hablado y escrito tanto desde que se convocó el concurso de anteproyectos hasta que fue resuelto y luego se aprobó la ejecución del estudio definitivo, que ahora al dar principio a los trabajos de replanteo —probablemente hoy, pues ayer lo que se hizo fue colocar en los terrenos afectados señales de prohibición de estacionamiento de vehículos— el ciudadano ha olvidado en qué consiste el proyecto y cuánto cuesta.

●

«El agua —dice el texto del estudio premiado— por su propia ambientación condiciona el paisaje de forma que los viandantes formen parte del conjunto, alejándolos de las tradicionales fuentes renacentistas de los jardines geométricos a la italiana y acercándose más a los grandes complejos de los parques árabes y barrocos, donde las pilas se convierten en depósitos y los surtidores en cascada.

Se pretende conseguir una fuente ornamental al estilo de los juegos de agua que se aprecian en la Alhambra de Granada, con refinadas realizaciones ambientales, basadas en la valorización del agua como elemento integrante de la arquitectura. En definitiva se trata de crear una nueva morfología del suelo».

El presupuesto general asciende a 7.265.485,85 pesetas.

●

«Día del Libro», pero en este lunes de Pascuas, el ocio de las vacaciones no favoreció ningún acto cultural y por más que los reclamos publicitarios se prodigaron en las librerías donde en realidad hubo movimiento fue en el «chiqueteo» y en las sabrosas tapas de bares y establecimientos afines, agradecidos al refuerzo que la población estudiantil ha dado estos días a la habitual clientela.

●

La primera toma de contacto, con vistas a la fiestas de San Pedro, se produjo anoche en la Casa Consistorial entre representantes del Municipio y de las «Peñas» y casas regionales.

Hubo calor y pasión entusiasta en la reunión.

Estupendo. Ahora a ver si estos mismos síntomas se manifiestan en cristalizar ideas y en multiplicar salero en las carrozas, en los grupos folklóricos y en las agrupaciones musicales.

Pero sin mayores medios económicos ni incentivos generosos por parte del Ayuntamiento. Poco podrá hacerse.

●

A las cinco de la mañana de ayer cayó una efímera nevada sobre la ciudad. Los copos eran grandes como en el tiempo de furor invernal, pero el Sol hizo desaparecer después la pincelada blanca de los tejados y del paisaje urbano, como queriendo lavar la afrenta que el inopinado fenómeno meteorológico causaba a la ciudad, que tímidamente entre temblores comienza a vestirse de verde en su arboleda.

Más por la noche el gozo en el pozo. Lluvias, aguanieve y frío.

●

Nos informan que los árboles cortados en el paseo de la Quinta han caído a manos de la sierra mecánica porque estaban enfermos en un proceso de envejecimiento del que tampoco se libran las especies vegetales y las ramas desprendidas constituían un serio peligro para la integridad de las personas. Se nos dice más: que no debe existir motivo de crítica ni censura puesto que se trata de un hecho del todo normal y como tal hay que aceptarlo.

A unos cuantos metros del lugar donde han caído abatidos los árboles amputados florece la esperanza en los nuevos plantones. Un árbol no es una pirámide y aun las mismas pirámides de Egipto acusan los efectos de la erosión.

Son opiniones de un concejal, experto forestal.

Martinillos

INMOBILIARIA EL SOTO DE CASTAÑARES, S. A.

CLUB EL SOTO

Se recuerda a todos los señores socios que el próximo jueves, a las 19,30 horas, tendrá lugar la Junta General Ordinaria del CLUB EL SOTO; y a las 20,30 horas, la Junta General Ordinaria de la INMOBILIARIA EL SOTO DE CASTAÑARES, S. A.

Ambas Juntas se celebrarán en el domicilio social.

Burgos, 23 de Abril de 1973.

Emérico novedades

Calle Santander (frente a calle Cordón). — En Burgos su XV aniversario

- ante todo, es SERVICIO
- siempre procura ORIENTACION
- TRES GENERACIONES dedicadas al comercio son su mejor aval de nuestra SERIEDAD COMERCIAL.
- porque USTED nos merece todo el respeto, con la mayor consideración, y gracias a ello nos sentimos satisfechos de seguirle sirviendo.

AHORA TOTALMENTE REFORMADO

PROXIMA REAPERTURA

Para los exigentes en sonido e intercomunicación

Para los amantes de la buena música

COMERCIAL MAP.

MARCAS DE PRESTIGIO EN EL CAMPO DEL SONIDO Y LA INTERCOMUNICACION: QUAD. SONAB. SINCLAIR. GARRARD. THORENS. FERROGRAPH. REVOX. ORTOFON ELIPSON. JENSEN. ELAC.

EMPRESA ESPECIALIZADA EN SONORIZACION INDUSTRIAS, DISCOTECAS, DESPACHOS PROFESIONALES. HOTELES. COLEGIOS. IGLESIAS. DOMESTICAS. ETC.

COMERCIAL MAP

SONIDO E INTERCOMUNICACION

VITORIA, 17 • EDIFICIO EDINCO • TEL. 20 15 49 • BURGOS

LIQUIDACION de Pisos subvencionados

En Avenida Eladio Perlado, 4.º 5.º, 6.º 7.º y 8.º Con cuatro habitaciones baño terraza, cocina, soleado Otros con calefacción central frente Mil Viviendas Con las facilidades que Vd. necesite. Avenida Cid. 6 bis. 4.º C

SUPERMERCADO DEL MUEBLE

Jesus Mª Ordoño, 10

CAMPAÑA ESPECIAL PRIMAVERA

MUEBLES a precios de supermercado

M.E.C.D. 2017

NUESTROS COLABORADORES

LA DAMA DEL VELO BLANCO

Por Domingo MANFREDI CANO

ESTA es una historia tan auténtica como impresionante. En la selva virgen del Brasil vive un hongo que durante la única noche de su vida luce como una enorme luciérnaga. Todo en él es maravilloso y en los linderos de lo increíble, si no se tratara de algo exhaustivamente comprobado por los expertos. Este hongo nace de un huevecillo de unos dos centímetros de longitud. Apenas nacido, el hongo crece vertiginosamente. Al huevecillo le nace una punta en lo alto, le brota un pequeño sombrero verde y sube tan de prisa que en cinco minutos crece cinco milímetros. Sin metáfora, a este hongo se le oye crecer, porque parece que a consecuencia de tan rápido desarrollo se producen crujidos, perfectamente audibles, cuando se rompen los hilos interiores. Hasta aquí podía pensarse que el hongo famoso sólo quiere crecer, subir, pase lo que pase. Pero lo increíble empieza ahora, cuando voluntariamente impregna el bosque de su mal olor.

Digamos ya que a este hongo le llaman "la Dama blanca del bosque" o "la Dama del velo blanco". Cuando ha alcanzado la altura de un decímetro, el sombrerete del hongo se pone viscoso y exhala un olor insoportable de cadáver putrefacto. Al mismo tiempo, cuanto más repugnante va siendo el olor, al hongo misterioso le nace bajo el sombrero verde podrido una especie de red de seda blanca y brillante. En aquel momento, el hongo parece haber alcanzado su máxima cota de perfección. Su vida ha culminado y la muerte está cercana. Porque el desarrollo ha comenzado a mediodía; con el crepúsculo ha quedado vestida la "Dama" de su mantilla de seda. Al oscurecer, aquel hedor fétido atraerá a los insectos voladores, que no sabemos con qué alegría y satisfacción se saciarán con aquel jugo viscoso y putrefacto y volarán llevando adonde la Naturaleza quiere que sean llevadas las esporas que han de garantizar la reproducción de aquel hongo. Cuando amanezca, no quedará nada de "la Dama de la mantilla blanca", que se habrá derrumbado y destruído por completo.

No es un caso aislado. Ni siquiera un caso raro. Son muchas las flores que necesitan de los insectos para el juego de la fecundación, y de ellas, son mayoría las que huelen mal porque ese mal olor atraerá a los insectos que ellas utilizarán como correos del amor. Algunas flores no sólo huelen mal, sino que simulan en su aspecto externo algo así como si fueran hechas de carne podrida y sanguinolenta. En cambio, hay plantas que necesitan para reproducirse un sistema absolutamente distinto. Aquéllas ofrecen hedor y miseria porque necesitan de la colaboración de bichos aficionados a lo podrido y a lo maloliente. Estas han de procurar estar perfumadas, ser bellas, ofrecer en cierto modo alegría y colores brillantes, porque sus auxiliares van a ser las abejas o las mariposas, que adoran lo dulce y lo multicolor. ¿No pasará algo parecido en el mundo del arte, de la literatura, del cine, de las ideas?

¿Cuántos poetas, pintores, novelistas, no caen en la tentación de parecerse a "la Dama del velo blanco" de los bosques vírgenes del Brasil? ¿Cuántos, como ella, quieren crecer en unas horas, aunque ese crecimiento les suponga morir cuando apenas se han abierto a la vida? ¿Cuántos huelen mal porque sólo esperan bichos repugnantes aficionados a lo putrefacto, aunque estos bichos sean absolutamente necesarios para que la especie no se acabe? El tema es amplio y hay tela cortada para veinte sastres, y quien quiera comprobarlo no tiene más que acercarse a las exposiciones de arte, a las librerías, a los cines, y allí encontrará al hongo increíble creciendo a toda prisa, vistiéndose de seda brillante, y corrompiéndose al atardecer para que su olor fétido le asegure la reproducción por la vía del insecto aficionado a la cadaverina. ¿De qué está usted escribiendo ahora? El escritor podrá responder: escribo una novela de amor, de aventuras, de ficción-científica, de viajes... Y el demonio de las vanidades le estará diciendo enseguida: sí, de amor o de lo que quiera, pero que huela mal, porque del mal olor dependerá que encuentre usted la colaboración de los bichos aficionados al hedor insoportable de la carne muerta.

GIGANTESCO DEPOSITO DE PETROLEO EN ALTA MAR

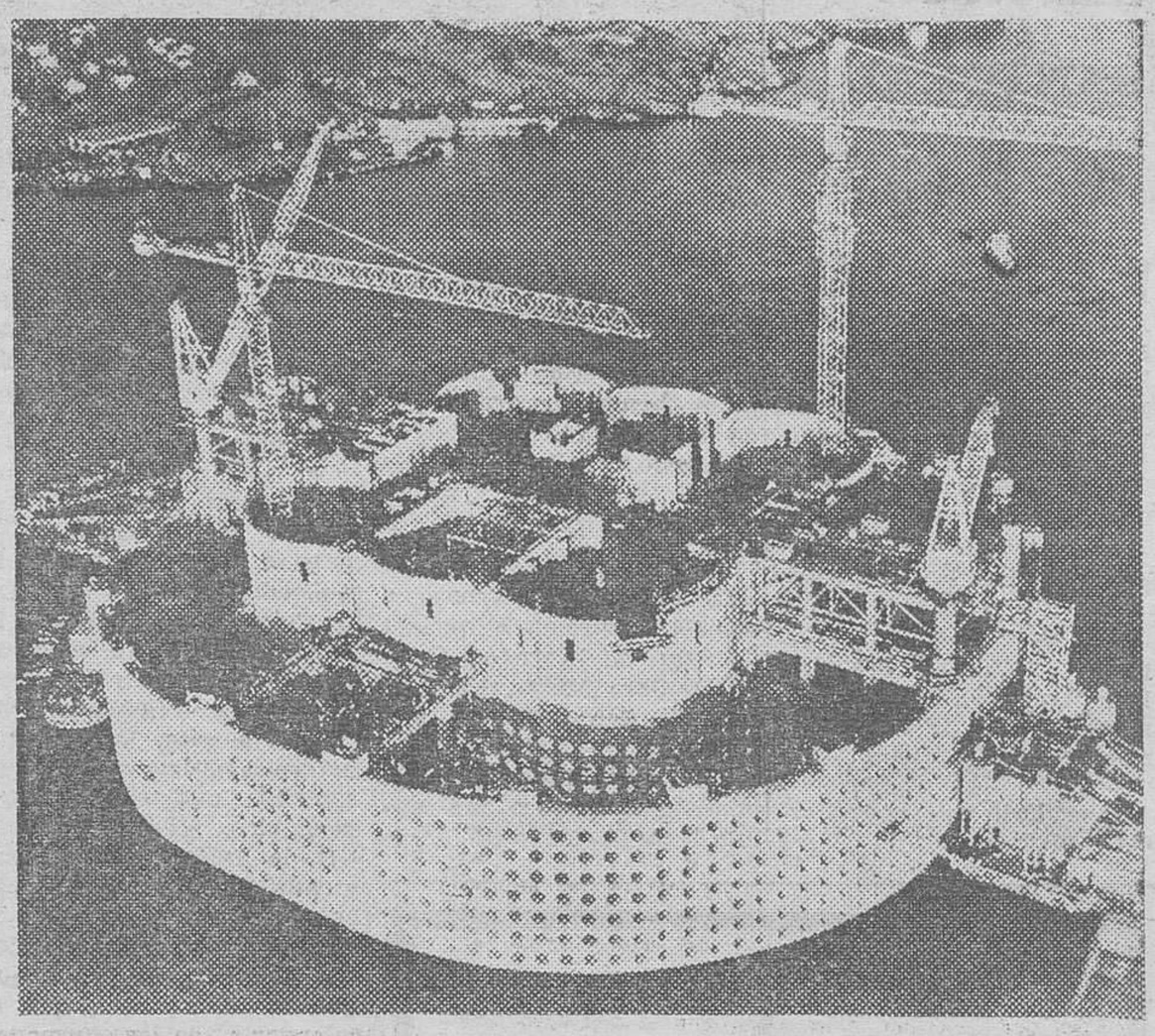

El «Ekofisk One», un gigantesco depósito para el almacenaje de petróleo, de 245.000 toneladas, hecho de acero y cemento, está cercano ya a su terminación en el Fiord Stavanger, en Noruega, para la Phillips Petroleum. Es, básicamente, una fortaleza creada para aguantar las zonas marítimas más peligrosas del Mundo. Se instalará en el Mar del Norte, entre Gran Bretaña y Noruega. Su capacidad es de un millón de barriles. Consta de nueve tanques, protegidos por una especie de muralla, que sirve a la vez de sistema de flotación y de protección contra las fuertes olas. Ha sido construído para hacer posible el almacenaje del petróleo cuando, por las condiciones del mar, los grandes petroleros no pueden acercarse a las boyas o torres donde cargan. Así la producción no se detendrá porque el petróleo continuará saliendo hacia este gigantesco almacén en alta mar.

(Foto FIEL)

¿VOLVERA GEORGES SIMENON A ESCRIBIR DE NUEVO?

Se dice que el famoso escritor belga tras su decisión de abandonar la literatura «definitivamente» regresaría a ella con un personaje distinto del inspector Maigret

Berna (Crónica Deri-Fiel, Servicios Especiales Efe, por Raoul Noglaz, en exclusiva para DIARIO DE BURGOS). — "La cabra tira al monte". Este refrán se le podría aplicar a Georges Simenón que hace pocos meses, al cumplir los setenta años, dijo que se había retirado "definitivamente" de la literatura. "Voy a pensar, a meditar, a vivir. Escribir nunca más. Ya lo he dicho todo", aseguraba el padre de Maigret.

DEMASIADO TARDE

Actualmente —tal vez porque su salud que había sido bastante mala durante el invierno ha mejorado—, Simenón no está tan seguro de su retiro "irrevocable".

Hace unos diez años dijo que inventar un personaje nuevo, que no fuera Maigret el policía, era algo que siempre le había tentado. "Desgraciadamente es demasiado tarde" añadió, haciendo reflexiones sobre su edad.

SEÑALES DE ALERTA

En esa época tenía sólo sesenta años. Es posible que hoy día se sienta más joven. Lo cierto es que el escritor ha vuelto a empezar a tomar notas, lo que sería señal de alerta y de que tal vez no esté muy lejos el día en que el novelista cambie de idea.

Cosa que Georges Simenón se guardará muy mucho de proclamar públicamente ya que no entra en su carácter, que es reservado y poco locuaz, sobre todo, después de haber tomado una decisión inmediata.

"PROBAR" PRIMERO

Si es cierto que se decide a volver a la novela, bien de tipo policiaco o de otro, hará algo muy diferente de lo que ha hecho hasta ahora. "De otro modo —decía hace poco uno de sus íntimos, no le valdría la pena".

Por lo tanto, aunque el "maestro" trabaja, en principio, muy de prisa, esta vez tardará indudablemente mucho más y sobre todo, querrá someter su borrador a la crítica de algún lector profesional, editores u otros antes de reconocer su "paternidad" legal al nuevo personaje.

HACER ALGO NUEVO

Si lo que escriba es mediano o sencillamente una novela más que fuese parecida a otras suyas —147 novelas escritas—, una repetición de lo que viene haciendo desde hace más de cuarenta años, sin adoptar nada nuevo, es seguro que Georges Simenón tendrá suficiente fuerza de voluntad, valor y amor propio, para no romper, sino para meterla en un cajón, para que se publique, tal vez, cuando muera..., pero en ningún caso mientras esté vivo.

Ni que decir tiene que todos los aficionados a Maigret desean que no sea ése el caso y que Simenón "resucitado" vuelva a empezar su carrera, no por segunda vez, puesto que ya la ha empezado muchas veces, sino por enésima y que sea tan gloriosa y fecunda como las anteriores.

Y él es muy capaz de conseguirlo.

EXCLUSIVAMENTE MOBILIARIO DE COCINA Y BAÑO
Tambien complementos de decoración de cocina y baño
COMPRE COCINA Forlady EN Forlou S.L.
ctera. Logroño, 1

LA GATA «AYXA», «ACTRIZ» DE CAFE-TEATRO

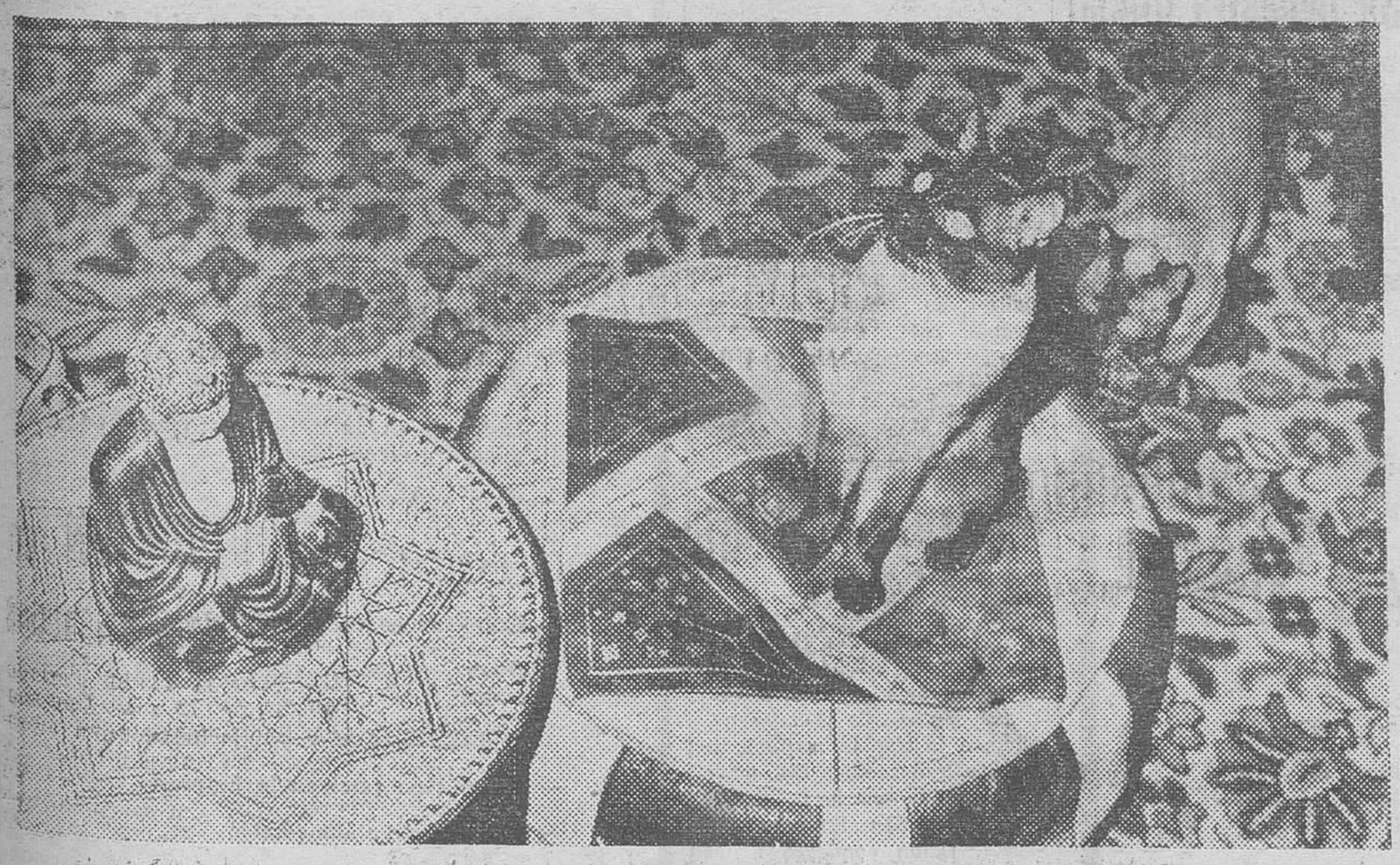

Dicen que los gatos siameses han entrado de lleno en la afición de los españoles, y que un ejemplar de éstos se cotiza a 3.000 pesetas. Pronto, quizás, suban porque los zoólogos aseguran que es una raza tendiente a desaparecer, y porque algunos de ellos muestran características especiales de inteligencia. Tal es el caso de la gata «Ayxa», propiedad del periodista y dramaturgo José María Iglesias Romero, que pronto actuará como «actriz» en una obra de café-teatro titulada «El madrino», próxima a estrenar en Madrid. «Ayxa» ha demostrado condiciones especiales de domesticidad, sobre todo en lo que se refiere a la memoria. En la foto, «Ayxa». — (Foto FIEL

Lea usted siempre DIARIO DE BURGOS

M.E.C.D. 2017

INFORMACION RELIGIOSA

SANTORAL

SANTOS DE HOY

Martes de Pascua

Ss.: Fidel de Sigmaringa, pb. y mr.; María Eufrasia Pelleter, vg. fund.; Sabas, Alejandro, Eusebio, Neón, Leoncio, Longino, mrs.; Melito Gregorio, Honorio, obs.; Egberto, pb.; Boya, Doda, vírgenes.

Misa de la Octava de Pascua, color blanco.

SANTOS DE MAÑANA

Ss.: Marcos, evang.; Herminio y Esteban, obs.; Filón, Agatopode, dcs.; Hermógenes, Calixta, Evadio, mrs.; Aniano, obispo.

Misa de la octava de Pascua; color blanco.

ANTE EL DOMINGO MUNDIAL DEL CLERO INDIGENA

Velada-pregón el próximo viernes

En el calendario de la Iglesia hay una Jornada Misionera por antonomasia: El DOMUND o Domingo Mundial de la Propagación de la Fe, que se celebra el penúltimo domingo de Octubre.

Pero a lo largo del año, se promueven otras campañas de significado universal y misionero. Tales como la Santa Infancia, la Campaña del Hambre, el Día de Hispanoamérica, etc.

La Iglesia ha reservado un domingo especial, el primer domingo de Mayo en favor de la Obra Misional Pontificia de San Pedro Apóstol para el Clero Indígena.

Para ello ha organizado una Velada-Pregón que tendrá lugar a las ocho de la tarde del próximo viernes, día 27 en el salón de actos del Círculo Católico de Obreros, Concepción, 15.

¿SE PUEDE PONER EN DUDA LA URGENTE NECESIDAD DE LA IGLESIA DE PROMOVER EN LAS MISIONES LA FORMACION DEL CLERO INDIGENA?

Hay espíritus que a sí mismos se llaman cristianos y alzan sus voces contra la multiplicación de Jornadas de Colectas misioneras a lo largo del año. No deja de sorprender esta actitud en quienes, por otra parte, proclaman a todos los vientos su decisión de vivir con un espíritu auténticamente evangélico.

Si la Iglesia es universal y misionera por su propia naturaleza; y la Iglesia es universal y misionera todos los días del año, ¿por qué ha de extrañarnos que el calendario de las Jornadas y Colectas cristianas reserve de los 52 domingos anuales, menos de media docena al cumplimiento de un deber que el Vaticano II ha definido como "fundamental, supremo y santísimo" de todo el Pueblo de Dios

ASPIREMOS A VIVIR EL OXIGENANTE UNIVERSALISMO MISIONERO DE LA IGLESIA

Se anuncia ya la Jornada Mundial del Clero Indígena. ¡Bienvenida sea! Rechazarla o mostrarse indiferente equivale a instalarse en un cristianismo burgués, comodón y egoísta...

La Obra del Clero Indígena, sostiene en las Misiones 470 seminarios, con 51.500 seminaristas. ¿Quién debe financiar y sostener espiritualmente estos centros de formación sacerdotal de las misiones? ¿Los cristianos de la India, del Africa Central o de otras comunidades paupérrimas del Tercer Mundo?

Ellos no pueden, son muy pobres. El sostenimiento de los seminarios del Clero Indígena depende de la solidaridad de toda la Iglesia y principalmente de las antiguas comunidades eclesiales de Europa y América. Es un deber nuestro, de caridad y de justicia cristiana.

ACTOS DE EDUCACION Y DESCANSO, CON MOTIVO DE LA FESTIVIDAD DEL DIA 1.º DE MAYO

Día 24 de Abril, a las ocho de la tarde, en los salones del «Círculo de la Unión», finales de los campeonatos de esgrima en sus modalidades de florete y sable. Colabora el Club de Esgrima Burgos.

Día 26, a las ocho de la tarde, en los salones del «Círculo de la Unión», finales de los campeonatos de ping-pong. Exhibición de dobles.

Día 27, a las ocho de la tarde, en la «Casa de Cultura», conferencia a cargo de la señorita María Belén Landáburu, procurador en Cortes, sobre el tema: «El trabajo y la mujer».

Día 29, en la villa de Lerma, campeonato de tiro al plato, a las 12 horas, en colaboración con la Federación provincial de Tiro.

Día 30, a las ocho de la tarde, en la «Casa de Cultura», conferencia de don José Francisco de Celis Moreno, delegado provincial de Sindicatos, sobre el tema: «Dirigentes sindicales».

Día 1.º de Mayo, en Aranda de Duero, a las once, solemne misa en la iglesia de Santa María.

A las 12, partido de baloncesto femenino, entre el equipo titular de «Educación y Descanso», de Burgos y el equipo del Instituto Nacional de Enseñanza Media, de Aranda.

A las cinco de la tarde, gran partido de fútbol, valedero para el trofeo «Rueda de la amistad», entre los equipos «Michelín», de Aranda y «Firestone», de Burgos.

Día 3, a las ocho de la tarde, en la «Casa de Cultura», concierto musical a cargo de los prestigiosos concertistas de guitarra, de Salamanca, señorita Natividad Llorente Barquero y don Arturo Espino Reyes. Y la actuación de la Coral de Cámara de la parroquia de San Esteban.

Día 4, a las ocho de la tarde, en colaboración con la Caja de Ahorros Municipal y en el salón de actos de la plaza de Santo Domingo, se proyectarán documentales: «El petróleo a través de los tiempos» y «En el delta del Ebro». A continuación, se entablará un coloquio, a cargo de una destacada personalidad.

En todas las Delegaciones sindicales comarcales se desarrollarán sugestivos programas de actos religiosos, culturales y deportivos.

El jueves habrá otra sesión clínica en la Residencia «General Yagüe»

Por motivos totalmente ajenos a los organizadores de las habituales sesiones clínicas, que se vienen desarrollando cada quince días, la correspondiente a esta quincena tendrá lugar el jueves a las ocho de la tarde en el salón de actos de esta Residencia Sanitaria.

En esta ocasión el tema a desarrollar será el titulado: "Asma bronquial", estando a cargo del Dr. D. Miguel Calvo Pinillos, especialista de pulmón y corazón y del doctor D. Jesús Sánchez Martín, jefe del Servicio de Hospitalización Pediátrica, de la Residencia Sanitaria "General Yagüe".

Dado el interés científico de la sesión, se invita a todos los facultativos de la ciudad y provincia, para que al final de la sesión se entable un animado y constructivo coloquio.

Mañana, entrega de diplomas de socorrismo

Mañana, miércoles, a las ocho de la tarde, y en el salón de actos del Hospital de la Cruz Roja, tendrá lugar la entrega de diplomas del curso de socorrismo, efectuado durante los meses de Febrero-Marzo del pesente año.

PEREGRINACION DIOCESANA A ZARAGOZA

Está a punto de cerrarse el plazo de inscripciones para esta peregrinación, la cual saldrá de Burgos el próximo domingo. Quienes no deseen que se les proporcione hospedaje en Zaragoza abonarán solamente el viaje y las comidas en ruta. Procuren cuantos deseen tomar parte en esta peregrinación formaliz · su inscripción, a ser posible, antes del jueves, en «Viajes Vincit», Avda. del Generalísimo, 5, teléfono 209472.

El delegado diocesano

ASAMBLEA SACERDOTAL

Según se había anunciado, el próximo jueves se celebrará la asamblea de la Unión Apostólica, a la que se invita a todos los sacerdotes. Los actos tendrán lugar en la residencia sacerdotal «San Francisco de Sales». Darán comienzo a las once de la mañana.

Se ruega la máxima puntualidad para poder seguir todo el programa previsto.

Tienen prometida su asistencia los directores internacional y nacional de la Obra.

PRIMER ANIVERSARIO
DE
EL SEÑOR

DON JOSE PEREZ IZQUIERDO

(Brigada de la Guardia Civil, retirado)
Falleció el 25 de Abril de 1972.

(Q. E. P. D.)

Sus hermanas, Teodora, Carmen y Amparo; hermanos políticos, Deodato Melgar y Marino Melgar; primos y demás familia.

RUEGAN una oración por el eterno descanso de su alma y la asistencia al funeral que se celebrará mañana, día 25, a las OCHO de la tarde en la iglesia parroquial de Nuestra Señora de Fátima y al novenario de misas que dará comienzo el día 26, a la misma hora y en la misma parroquia.

Actos de caridad por los que anticipan las gracias.

Burgos, 24 de Abril de 1973.

TERCER ANIVERSARIO
DE
LA SEÑORA

DOÑA BEATRIZ MARTINEZ PARDO

Que falleció el día 21 de Abril de 1970

D. E. P.

Su esposo, don Francisco Díez Barbero; hijo, don José Luis Díez Martínez; hija política, María del Carmen Pavón; hermana, doña Natividad; hermanos políticos, don Manuel Alarcia, doña Jovita Díez y don César Fernández; nietos, sobrinos y demás familia.

RUEGAN una oración por el eterno descanso de su alma y la asistencia al funeral que se celebrará mañana miércoles, a las doce de la mañana en la parroquia de San Cosme y San Damián.

Por cuyo acto anticipan las más expresivas gracias.

Burgos, 24 de Abril de 1973.

Se necesita oficial de pastelería

CONFITERIA LOSTE

(R. O. C 4.860)

PRIMER ANIVERSARIO
DE
EL SEÑOR

DON SOTERO CAPILLAS USOZ

Que falleció en Burgos, el 25 de Abril de 1972.

(Q. E. P. D.)

Su apenada esposa, doña María de los Angeles García; hermanos, doña María, doña Natividad, don Antolín, doña Flora, doña María Dolores y doña Emilia; hermanos políticos, sobrinos, primos y demás familia.

RUEGAN una oración por el eterno descanso de su alma y la asistencia al funeral que se celebrará mañana, día 25, a las doce y media del mediodía, en la iglesia parroquial de San Gil Abad, por cuya asistencia quedarán muy agradecidos.

Burgos, 24 de Abril de 1973.

JUVENA

La señorita ANA MARIA BELLO

Diplomada JUVENA se encontrará en:

Perfumería DAROCA

Calle Calatravas, 3 - Teléfono 204162 - BURGOS

Durante los días 23 al 28 de Abril. Para tratamiento o maquillaje reserve hora, por favor.

POR CADA COMPRA, UN OBSEQUIO

PEONES SE PRECISAN

para especializar en

BARCELONA

INTERESANTE SUELDO

Interesados, personarse en Oficina de Colocación. Calle San Pablo, 8. Martes y miércoles, 7 de la tarde.

(R. O. C. 4.889)

HICONSA RENTA, S. A.

Filial de HICONSA

NECESITA PERSONA

— Deberá poseer capacidad de gestión y negociación.

— Plena dedicación.

— Dotes de organización, trato humano, dinamismo y efectividad.

— Gran ambición.

OFRECEMOS

— Excelente sueldo y comisiones.

— Dietas, gastos de representación y kilometraje.

— Trabajo dirigido y promocionado.

— Integración total en la Empresa.

— Incorporación inmediata.

Dirigirse por escrito, indicando si es posible teléfono de contacto a: "HICONSA" PUBLICIDAD ARBEX. San Prudencio, 25. VITORIA.

(C. N. S. 1.502)

M.E.C.D. 2017

actualidad BURGALESA

MOVIMIENTO DEMOGRAFICO. — Durante el día de ayer se verificaron en el Registro Civil las siguientes incripciones:

Nacimientos. — Luis Eugenio Ibeas Marinero, José Díaz-Pisón Carcedo, Carlos Cano Ruera, Enrique Alonso Palacios, Paula Barbero Fernández, María Rocío Bienzobas González, María Dolores Aranda Carretero, Natalia Domingo de la Peña, Beatriz de Castro Sánchez, Isabel García de Castro, María Yolanda Fonturbel García, Raquél Hortigüela Agustín, Juan Esteban Esteban Fernández, María Covadonga Arroyo, María del Mar Ruiz Fernández, María Antonia Lasso Rey, Santiago Serna Medina, Salvador Moreno Cantero, Francisco Javier del Río Carretero, Raquel Mata Saldaña, Sergio Jesús Pérez Higueras, Cristina de la Morena López, Yolanda Pérez Novio, Benjamín Pascual Martínez, Gloria Martínez Zazo y María Isabel Ortega Ramos.

Matrimonios. — Don Arturo Santos Güemes Arillo con doña María Dolores Santos Cuevas, mañana a la una y media en la capilla de la Facultad de Teología; don Juan Francisco Herrero Sanz con doña María Milagros Corrales Becerril, mañana a la una en San Pablo; don Julián Manzanedo Gutiérrez con doña Modesta Lázaro López, el 26 a las 9,30 en San Pedro de la Fuente; don José Laurnia Hernández con doña María Delgado Fernández mañana a la una en Nuestra Señora la Real y la Antigua, de Gamonal.

Defunciones. — Don Timoteo García Revilla, de 79 años, de Orbaneja de Riopico; don Angel González Fernández, de 48 años, de Burgos; don José de la Cruz Antón, de 41 años, de Zaragoza.

INSTALACIONES ELECTRICAS. Ha sido autorizada «Electra de Burgos» para instalar varias líneas eléctricas en conducción subterránea y varios centros de transformación en Briviesca.

También se ha autorizado a la firma Pascual Hermanos, S. A., de Aranda de Duero para instalar una estación transformadora para suministro de su industria y a la empresa «Electra Adúriz» para instalar una línea en Medina de Pomar.

Se necesitan CAMARERAS

Y PINCHE DE COCINA

Informes: HOTEL NORTE Y LONDRES

BOLETIN METEOROLOGICO.— Comprensivo de los datos recogidos en el día de ayer en el Observatorio del Instituto de Enseñanza Media Femenino:

Barómetro. — A las ocho de la mañana, 681,9; a la una de la tarde, 680,8; a las siete de la tarde, 679,0.

Temperatura ambiente. — Máxima de 14,0 grados a las 17 horas, y mínima de 1,0 grados a las 6,45 horas

Dirección y velocidad del viento. — A las ocho de la mañana, E., 7 kilómetros; a la una de la tarde, N., 7 kilómetros; a las siete de la tarde, NW., 9 kilómetros.

Lluvia, 2,0.

Humedad, 28 por cien.

EL CUPON PRO-CIEGOS. — En el sorteo celebrado en el día de ayer resultó premiado con 1.250 pesetas, el número 084, y con 125 pesetas, todos los números terminados en 84.

FARMACIAS DE GUARDIA.— Reol, Plaza de José Antonio, 19; Moral, Santa Dorotea, 21; Peraita, Briviesca, 2 y Garriga, Diego Laínez, 16.

CUPON PRO-CIEGOS

N.º 084 PREMIADO

EN EL SORTEO DE AYER

muebles evelio

VITORIA 56 - 58, 60, 62

EXPERIENCIAS CON COHETES. — En el «Boletín Oficial de la provincia» se publica una circular dando cuenta de que por la Junta para la Investigación y Desarrollo de Cohetes se efectuarán desde el día 1 del próximo mes de Mayo hasta el día 12 ambos inclusive, experiencias con cohetes en el páramo de Corcos (Aranda de Duero) siendo las zonas de caída de los mismos en los términos municipales de Adrada de Haza, Hontangas, Fuentemolinos, Fuentecén. Fuentelisendo, Valdezate, Cuevas de Provanco, Sacramenia, Fuentidueña, Castroserracín, Aldeanueva de Serrezuela, Aldehorwo, Moradillo de Roa y La Sequeza de Haza.

ESPAÑOL PARA EXTRANJEROS

ALEMAN INGLES FRANCES

INLINGUA

PREPARACION ESCUELA CENTRAL DE IDIOMAS

Plaza Alonso Martínez, 7

Teléfono 206831

ACCIDENTES DE TRAFICO.— El pasado domingo, a las cinco de la tarde, en la calle de Vitoria (Gamonal), frente al número 209, el automóvil matrícula BU-25.271, que conducía Santiago de las Heras Quevedo, alcanzó al niño de once años Pedro Echepare Cuñado, domiciliado en la Barriada de la Inmaculada. El pequeño irrumpió en la calzada tratando de alcanzar a un perro que se le había escapado. El automovilista no pudo evitar atropellar al niño, que fue llevado con urgencia a la Cruz Roja, donde quedó internado con lesiones de carácter grave. Inspectores de Policía y policías municipales practicaron diligencias.

—También el pasado domingo, alrededor de las diez y media de la noche, el automóvil matrícula BU-6.485-A procedente de la calle de Doña Berenguela con dirección a la avenida de los Reyes Católicos, se precipitó al río Vena, en una parte del cauce carente de barandilla. El vehículo era conducido por Manuel Carpintero Ramos de 24 años, soltero, a quien acompañaba un amigo, ambos vecinos de Burgos. El conductor y su acompañante afortunadamente, no sufrieron lesiones, quedándose todo reducido al correspondiente susto y remojón, más los daños sufridos por el vehículo que fue extraído del cauce con una grúa.

CARPINTEROS OFICIALES AYUDANTES APRENDICES

PRECISA

CALVO E HIJOS

Carretera de Arcos

BURGOS

(R. O. C. 4.806)

INCENDIO. — En el pueblo de Oña se declaró un incendio en la casa de planta y piso del vecino de la citada localidad Benigno Martínez. El fuego se cree que fue debido a una chispa prendida en un helecho de los destinados por el propietario para la matanza. El fuego destruyó el inmueble, siendo sofocado por el vecindario. Los daños se elevan a unas 300.000 pesetas.

Cartelera de ESPECTACULOS

AVENIDA. — Hoy 5,30, 7,45 y 10,45. ¡Acontecimiento! La seducción masculina de Jean-Paul Belmondo. El encanto femenino de Annie Girardot y la mano maestra de Claude Lelouch. — **«Del amor y de la infidelidad»** (4). Un film rigurosamente excepcional, valiente. Mayores 18 años.

CALATRAVAS. — 5,15, 7,45 y 10,45. Con Karl Malden, Olivia Hussey y Christopher Mitchum, el grandioso estreno en Todd-Ao. — 70 mm. Color y sonido stéreo: **«Un verano para matar»** (3 R). Una historia trepidante de acción, identificada en dos jóvenes de hoy. (Exclusivamente mayores 18).

COLISEO. — Hoy de 4 a 1. El mejor programa: **«Enseñar a un sinvergüenza».**— (3). Carmen Sevilla. José Rubio. ¡Qué cuerpo! ¡Qué cabello! ¡Qué profesora! — ¡Desternillante! ¡Intencionada! y **«99 mujeres»** (3). María Schell. Un film arrolladoramente humano y conmovedor, como pocos. Mayores 18 años.

CONDAL. — Continua de 4 a 1. Hoy, el programa cumbre de la temporada: **«Las sandalias del pescador»** (2). El film más transcendental y fascinante, en Todd-Ao. Anthonny Quinn y **«Su Excelencia».** (2). La más genial y sorprendente interpretación de Cantinflas. (Autorizada todos los públicos).

CONSULADO. — 5,30, 7,45 y 10,45. Sensacional estreno. **«Ya le llaman Providencia»** (S. C.). Tomás Milian, Gregg Palmer. Un «western» que divierte a todo el mundo. Una bomba de humor. — Todos los públicos.

CORDON. — 5, 7,45 y 10,45.— (Segunda semana y aumenta el éxito). El importante estreno con Mario Moreno «Cantinflas»: **«Don Quijote cabalga de nuevo»** (2). Scop-color. El cómico más genial contando la verdad de lo que sucedió en aquel lugar de La Mancha. ¡Extraordinaria! (Tolerada menores).

GRAN TEATRO. — Hoy a las 5,15, 7,45 y 10,45. El más grande e importante estreno, en tecnicolor **«Los Alpes, doscientos cincuenta mil dólares»** (3). — Jean Claude Killy, Vittorio de Sica Daniele Gaudert. — Grandeza, aventura y «suspense». La película que por sus excepcionales méritos ocupa el primer puesto. (Mayores 18 años).

GOYA. — 5,30, 7,45 y 10,45. — Grandioso estreno: **«El divorcio es cosa de tres».** — (4). En Todd-Ao. Dustin Hoffman, después de «El graduado» y «Perros de paja», logra su mejor interpretación. Si la primera que hizo Dios, engañó a Adán, como serán las demás. Mayores 18 años.

DUCAL. — Hoy de 4 a 12. — Programa gigante: **«El Zorro, Caballero de Justicia»** (2). Estreno cumbre. Charles Quiney. Aventuras trepidantes. Emociones sin medida y **«Vivos o preferiblemente muertos»** (2). — Giuliano Gemma. Mucha acción... muchos tiros... — ¡Cosas del Oeste! — Toleradas menores.

REX. — Hoy, de 4 a 10. — Ultimo día **«¡Viva Max!»** (2). Peter Ustinov. Pamela Tiffin. Sensacional historia de un héroe equivocado, él quería serlo ¡Pero no le dejaban!... ¡Qué risa! y **«La batalla de Roma»** (2). Mark Damon. Luchas, aventuras, acción y espectacularidad. — Menores.

TIVOLI. — 5, 7,45 y 10,45. — De Claudé Lelouch. Un estreno genial. ¡Muy divertido!: **«La aventura es la aventura». Color** (3 R). — Lino Ventura, Jacques Brel, Johnny Hallyday, etc. Una satírica y desenfadada versión de la actual desvergüenza mundial, con acción y mucha emoción. (Sólo mayores 18).

Banco Español de Crédito, S. A.

MADRID

Junta general ordinaria

Se pone en conocimiento de los señores accionistas del Banco que, por no haberse solicitado número suficiente de tarjetas de admisión, la Junta convocada no podrá reunirse en primera convocatoria el jueves, día 26 del corriente mes de Abril.

Por tanto, el Consejo anuncia que la Junta General ordinaria habrá de celebrarse en segunda convocatoria el viernes, día 27 de Abril en curso, a las doce y media horas de la mañana, en el local del Palacio de los Deportes (Avda. de Felipe II, número 19), de esta capital.

Son válidas las tarjetas de admisión expedidas hasta el presente.

Madrid, 21 de Abril de 1973. — El Secretario del Consejo de Administración, RAFAEL PEREZ ESCOLAR.

REGALO DE DOS LIBROS DE COCINA A TODA COMPRADORA DE

ENCICLOPEDIA DEL PUNTO

¡LA OBRA IDEAL PARA TODA MUJER HACENDOSA! ¡SEPA HACER LOS MAS MODERNOS JERSEYS PARA USTED, SU MARIDO Y SUS HIJOS!

La obra explica, además de toda la confección de prendas de punto para el hombre, la mujer y el niño, todo lo que hace referencia al arte de tejer a mano: tapetes, alfombras, mantelitos, colchas, etc., etc.

¡240 MUESTRAS! ¡DOMINE LA LANA Y EL GANCHILLO!

Encuadernación en tela y oro fino. 445 páginas. 30 hojas especiales de fotografías. 240 fotografías de muestras de punto con sus respectivas explicaciones. 24 láminas con modelos de jerseys, vestidos, faldas de punto etcétera, etcétera.

Precio de referencia: 400 pesetas

¡SOLO POR 220 PTAS.! (más 20 Ptas. de gastos)

Sírvanse enviarme "ENCICLOPEDIA DEL PUNTO" a reembolso de 240 Ptas., acompañado del REGALO de dos "LIBROS DE COCINA", con 256 páginas, con infinidad de recetas de cocina fáciles, sabrosas y ¡baratísimas!

Doña ... ...

Calle ... ...

Población ... ... Provincia ... ...

Además REGALAMOS un tomo con dos de las más interesantes biografías de todos los tiempos: "NAPOLEON Y JOSEFINA". Portada en colores.

Si nos envía el pedido antes de diez días, le REGALAREMOS además el tomo "PARA SER JOVEN". Usted, señora, con las experiencias y consejos de este libro, permanecerá siempre bella, joven y atractiva. 128 páginas. Portada en colores. Asimismo le enviaremos de REGALO el bello infantil para delicia de sus peques, a todo color titulado "LOS TRES PATITOS". También la obsequiaremos con un magnífico volumen titulado "LEYENDAS POPULARES". El magnífico libro titulado "LAS LECTURAS DEL ATENEO". Y por último le REGALAREMOS ¡OCHO CUENTOS INFANTILES SURTIDOS! (tamaño 14 x 9 cms.) y UN ALMANAQUE DE PARED CON LAMINAS EN COLORES.

D. B.

Pedidos a: ENCICLOPEDIAS DE GASSO. Dpto. 22
Aragón, 385. BARCELONA - 13

sol-Thermic, s.a.

COMUNICA

QUE SU NUEVO NUMERO TELEFONICO DE

Asistencia técnica

es el 221471

DESDE DONDE SERA VD. ATENDIDO A PARTIR DE ESTA FECHA

Boris

nuevas formas de mobiliario moderno

MUEBLES PARA TODOS LOS PUBLICOS Y PARA TODA LAS EDADES.

M.E.C.D. 2017

SOLEMNE PONTIFICAL Y BENDICION PAPAL, EN LA FIESTA DE PASCUA DE RESURRECCION

Asistieron el Ayuntamiento y Cabildo así como numerosísimos fieles

Los desfiles procesionales de Semana Santa concluyeron con el de la Virgen de la Alegría

La Pascua de la Resurrección del Señor se conmemoró en todos los templos burgaleses con solemnidad y esplendor litúrgicos quedando patente asimismo el fervor de los fieles con su masiva afluencia a las misas comunitarias y la participación en el banquete eucarístico.

PONTIFICAL Y BENDICION PAPAL

A las once y media de la mañana comenzaron en la Catedral las Horas Canónicas. Poco antes de las doce llegó el arzobispo, Dr. García de Sierra y Méndez, para oficiar en el solemne pontifical de la festividad de la Pascua, ceremonia a la que acudieron muchísimos fieles, además del Cabildo y la Corporación municipal presidida ésta por el primer teniente de alcalde en funciones de alcalde, señor Muñoz Avila, figurando entre la concurrencia numerosos eclesiásticos, religiosos y miembros de asociaciones piadosas y del apostolado seglar.

Ante el altar mayor se celebró el pontifical, concelebrando la Eucaristía, bajo la presidencia del arzobispo, Dr. García de Sierra, con el deán, monseñor Díez y Díez (don Buenaventura); magistral, don Alejandro Mínguez; canónigos, don Láureo Ortiz, don José Ruiz, don Andrés Ortega y don Timoteo de la Peña y beneficiados, don Eduardo Gómez y don Atanasio Megido. Se interpretó la misa de Aragüés, en castellano y las partes propias de la misa de Bravo, a tres voces mixtas, reforzando la capilla catedralicia el coro de religiosas misioneras de la Acción Parroquial y poniendo broche de oro los «Himnos de victoria», de Haendel.

La homilía corrió a cargo del magistral, señor Mínguez, que cantó la gloria del Señor en su Resurrección, al tiempo que invitó a todos a vivir el mensaje cristiano de la Pascua, alejando definitivamente del pueblo los aspectos negativos que, como el de la blasfemia constituyen una afrenta a los sentimientos religiosos y cívicos de la mayoría del pueblo creyente.

Se distribuyeron incontables comuniones por el Prelado y ministros concelebrantes y terminada la misa, el arzobispo dio la bendición papal, con indulgencia plenaria, en la forma acostumbrada, a todos los presentes.

Cuando el Prelado salió de la Catedral se renovaron las filiales expresiones que siempre acompañan su presencia en la Basílica Metropolitana.

SALE LA PROCESION DE LA VIRGEN DE LA ALEGRIA

Tal como se había anunciado, a las nueve de la mañana salió de la iglesia de San Nicolás la procesión mariana de la cofradía de Nuestra Señora la Virgen de la Alegría.

Media hora antes, el abad de la cofradía y párroco de San Esteban, don Rodrigo Aguilera celebró la misa en San Nicolás participando en ella los cofrades, simpatizantes y devotos de la Virgen de la Alegría.

La típica procesión, que era el séptimo año en que salía en la Pascua de Resurrección por las calles del casco antiguo de la ciudad, se puso en marcha entre ostensibles manifestaciones de fervor y de júbilo subrayado por himnos marianos y quema de cohetes. En el fervoroso cortejo que abría la Cruz alzada y acólitos, formaban cofrades y diversos grupos, entre ellos el de la Peña Guitarrista Burgense y los típicos dulzaineros, todos los cuales daban escolta de honor a la venerada imagen de la Alegría, transportada en una carroza, bellamente exornada y tras la cual seguían el preste, don Rodrigo Aguilera y la junta de la cofradía con su prior, don José Luis Díez y Díez, hermanos cofrades y pueblo en general al que se sumaron grupos de turistas.

La procesión, entre himnos religiosos y marchas musicales, recorrió las calles y plazas de Fernán González, San Gil, Huerto del Rey, Cardenal Segura Paloma, Rey San Fernando y Santa María donde finalizó el acto con el cántico de la Salve «Regina Coeli», acompañado de los tradicionales sones de la dulzaina.

SOCIEDAD FILARMONICA

HOY, CONCIERTO DEL QUINTETO DE VIENTO «KOAN»

Después del gran éxito alcanzado ayer en la Sociedad Filarmónica de Vitoria, hoy se presenta en nuestra ciudad tan relevante grupo de instrumentos de viento constituído por los solistas de flauta, óboe, clarinete, trompa y fagot de la Banda municipal de Madrid y al que la Comisaría General de la Música, de la Dirección General de Bellas Artes, ha seleccionado para su III Ciclo de Divulgación Musical.

El quinteto de viento «Koan» ha recorrido casi toda España habiendo tomado parte en la II Semana de Música Española, en Zaragoza y III Semana de Música de Cámara en Segovia, e igualmente ha participado en singulares conciertos en Portugal, Bélgica y Holanda. Se trata, pues, de un auténtico grupo de virtuosos que dominan su arte como el que mejor de su género por lo que gozan de renombrada fama

El programa incluye obras de autores extranjeros (Bach, Bozza y Absil, etc.), y españoles, (V. Echevarría y A. Oliver), contando con más de sesenta partituras en su repertorio.

El concierto comenzará a las 7,45 de la tarde en el salón de actos de la Casa de Cultura.

SIRVIENTAS SE PRECISAN

DOS PARA ZARAGOZA. SUELDO 8.000 PESETAS.

INFORMES: TELEFONO 206540

FOTOGRABADOS

Renovado y puesto al día nuestro sección de fotograbados y fotolitos, estamos actualmente en condiciones de hacer la

ENTREGA DE TRABAJOS EN EL DIA

PRECIOS Y CALIDADES SIN COMPETENCIA

Servicio especial para IMPRENTAS Y AGENCIAS DE PUBLICIDAD:

Llame a nuestro teléfono 207358 y le recogerán los originales en su domicilio

También puede hacer directamente sus encargos en

Talleres Gráficos Diario de Burgos

San Pedro Cardeña, 34

o en

Papelería Tagra - Vitoria número 13

REPRESENTACION DE LA PASION EN EL BARRIO DE GAMONAL

Bellísima, en verdad, fue la idea de los jóvenes de Acción Católica de Nuestra Señora la Real y Antigua, de Gamonal, de escenificar la Pasión y Muerte del Redentor en una fervorosa y delicadísima interpretación que corrió a cargo de dichos jóvenes y que tuvo lugar el Sábado Santo a las cinco y a las siete, en el salón de Cáritas del Instituto filial de dicho barrio.

Numeroso público presenció ambas sesiones, llevadas a cabo con ejemplar espíritu por sus intérpretes, subrayadas con el más delicado de los fervores por dichos jóvenes. Los pasajes evangélicos, en su escenificación constituyen un alto testimonio de espiritualidad y de arte puestos al servicio de tan noble como plausible iniciativa, que ha constituído, repetimos, un completo éxito, por el que felicitamos a todos cuantos han intervenido en la realización de ese proyecto, dignos en verdad del mayor elogio.

(En nuestras placas, tres momentos de la meritísima representación).

Foto FEDE

Lea usted siempre

DIARIO DE BURGOS

Germaine Monteil

Se complace en informarle que su "esthéticienne", señorita MERTXE FUERTES, estará a su disposición del 23 al 28 de Abril, ambos inclusive, en

PERFUMERIA ridruejo

AVENIDA DEL CID, 40

Para brindarle sus consejos de Belleza y el tratamiento adecuado con sus productos.

M.E.C.D. 2017

Seis muertos en accidentes de tráfico, balance de las fiestas de Semana Santa y Pascua, en las carreteras de la provincia

Las carreteras nacionales que cruzan nuestra provincia han registrado un intenso tráfico durante la pasada semana y que comenzó a disminuir ayer, lunes a última hora de la tarde. Desgraciadamente y pese a las reiteradas advertencias a los automovilistas, la carretera se ha cobrado su tributo. Según las noticias llegadas hasta nuestra Redacción, el número de muertos se elevaba, a media tarde de ayer, a seis.

Como informamos a nuestros lectores en la edición del domingo, el ocupante de un coche ligero que se estrelló contra un autocar, en Mambrillas de Lara, Miguel Angel Sanz Ortega, de 24 años, vecino de Burgos, murió a su ingreso en el Hospital provincial.

Ayer, a las doce menos cuarto de la mañana, en el término de Gijano de Mena, a la altura del kilómetro 36,200 de la carretera Bilbao-Reinosa, el automóvil matrícula BI-7806-A, que conducía Victoriano González González, vecino de Baracaldo (Vizcaya), alcanzó al peatón Julián Curiel Muga, de 56 años, casado, vecino de Gijano de Mena, quien inmediatamente fue trasladado a Bilbao, ingresando cadáver en el centro clínico al que fue llevado.

Otras dos víctimas hay que lamentar en la carretera Burgos - Santander, kilómetro 329,700, término de Cabañas de Virtus, donde el turismo matrícula S-69.992, que conducía Crementina Pérez Sánchez, a quien acompañaba José Solana Verduras, chocó con el matrícula M-7755-A, que pilotaba Manuel Casado y ocupado por Yolanda Solana Pérez. En el choque resultaron con lesiones de carácter muy grave la conductora del primer vehículo y su acompañante, quienes fallecieron a su ingreso en un centro clínico de Santander.

En la Residencia Sanitaria, a donde fue trasladada falleció a consecuencia de las gravísimas heridas sufridas, Isabel Fernández Sedano, de 63 años, viuda, con domicilio en Horna, localidad en la que fue atropellada por el automóvil matrícula CC-26796, que conducía Ubaldo Cantos Gil, de 43 años, de Cáceres.

Otra persona resultó muerta en la tarde de ayer, a las seis y media, al ser atropellada por una furgoneta de matrícula alemana. El accidente se registró en la travesía del pueblo de Quintanilla de la Mata, al alcanzar la furgoneta DN-CL-660 (D) a la peatón Amparo Rodríguez Sancho, que resultó muerta en el acto. Conducía el vehículo Tomás Parra Sarasola.

Durante todos estos días ha sido intensísimo el esfuerzo desplegado por la Guardia Civil de Tráfico en su vigilancia en las carreteras y por la Policía municipal en el casco urbano de la ciudad, dirigiendo el tráfico que en algunos momentos llegó a ser de gran intensidad.

JARDIN DE LA ISLA

(Frente a La Cascada)

Paseo de la Isla

6 al 10

PISOS ESPLENDIDOS

- Amplias zonas ajardinadas.
- Juegos de niños.
- Garaje particular opcional.
- Emplazamiento ideal.

Grandes facilidades

Y

Llave en mano

Información en los propios edificios de 10 a 2 y de 4 a 8. Festivos: 10 a 12. Teléfono 20 20 55

REUNION DE LA COMISION MUNICIPAL DE GOBIERNO CON LOS PRESIDENTES DE PEÑAS Y CASAS REGIONALES

Ayer tarde, a las ocho y en la sala de sesiones del palacio Consistorial, convocados por la Comisión de Gobierno del Excmo. Ayuntamiento, se reunieron los presidentes o representantes de las distintas «Peñas», Sociedades y Casas y Centros Regionales que vienen colaborando con el mayor entusiasmo y sacrificio económico, desde hace muchos años, en el mayor esplendor y popularidad de nuestras fiestas mayores.

La reunión estuvo presidida por los capitulares señorita María-Eugenia Yagüe Martínez del Campo, don Avelino García, don Vicente Sebastián y don Antonio García Martín, éste en su calidad de concejal delegado de festejos. Una veintena de presidentes de «Peñas» y Sociedades asistieron a la reunión, que se desarrolló en animado debate, estudiándose los pros y contras de aquellos detalles que puedan influir en el mayor éxito de la cabalgata.

Fueron planteadas interesantes sugerencias, varias de las cuales pasan a estudio de la comisión de Gobierno para que las someta a aprobación del Ayuntamiento.

Como síntesis de lo tratado podemos señalar estos aspectos más destacados:

La presentación de bocetos por las «Peñas», Sociedades y Casas Regionales que pretendan concurrir con carroza a la cabalgata finalizará a las doce horas del día 22 de Mayo.

A petición unánime de las «Peñas» se aumentará la cuantía de la subvención que se concedía a aquéllas que presentaban carroza y que el pasado año fue de 30.000 pesetas. La propuesta es de otorgar este año 50.000 pesetas por entidad concurrente con carroza, sin perjuicio de los premios establecidos.

Estos también serán variados en su cuantía, con relación al año último Así se otorgará un primer premio de 20.000 pesetas, un segundo de 15.000, un tercero de 10.000 y un cuarto de 5.000, suprimiéndose los premios quinto y sexto que se venían otorgando.

Las «Peñas» y Sociedades que presenten grupos regionales serán subvencionadas con 15.000 pesetas, en vez de las 5.000 que se les otorgaba hasta ahora.

Asimismo se estudiará la forma de subvencionar a aquellas cuadrillas juveniles que, acompañadas de charangas y vistiendo traje que les caracterice y propio de fiesta bulliciosa, animen la cabalgata y las fiestas.

En principio parece que son ocho las «Peñas» y entidades que se muestran dispuestas para presentar su carroza en la cabalgata, sin perjuicio de que surjan otras que se animen, habida cuenta el aumento de la ayuda que este año concederá el Ayuntamiento.

Otro tema importante que se trató en la reunión fue el relacionado con el lugar-centro de la cabalgata, toda vez que las obras de aparcamientos subterráneos en la plaza de José-Antonio imposibilitan la celebración de la lectura del pregón en dicha zona céntrica. Se formularon varias sugerencias buscando lugares idóneos tanto para el desfile y manejo de las carrozas como para que el pueblo en masa pueda participar de este espectáculo tan brillante y atractivo y es muy posible que el Ayuntamiento se decida por la Plaza de la Cruzada, por su amplitud de accesos y las posibilidades que ofrece para no originar un agudo entorpecimiento del tráfico durante las horas de celebración del festejo.

Por último se acordó volver a celebrar una nueva reunión de los presidentes de las «Peñas», el próximo día 4 de Mayo, para concretar detalles.

"Los Tomillares"

Bodas - Banquetes - Comuniones

Hoy, conferencia de Fray Valentín, a las amas de casa

Organizada por las amas de casa, hoy, a las ocho, en el salón de la Casa Sindical, pronuncará una conferencia Fray Valentín de la Cruz, C. D., cronista oficial de la provincia.

SUBASTA JUDICIAL

El día VEINTIOCHO DE ABRIL de 1973, a las once de la mañana, tendrá lugar, simultáneamente, en la Sala de Audiencia de los Juzgados de 1.ª Instancia de Aranda de Duero y número 3 de Burgos subasta pública, sin sujeción a tipo, de un remolque industrial marca "Fruehauff" y del piso sexto, letra B, de la casa número 15 de la calle de Santiago, de Aranda de Duero, con arreglo a las condiciones de los edictos obrantes en los tablones de anuncios de dichos Juzgados, en los que se informará a cuantos licitadores interese.

VENDO DOS PISOS

Magnífica situacion en calle Vitoria, inmejorable distribución, de 4 y 5 habitaciones con armarios empotrados y amplias terrazas.

Informes en: C/ Santa Cruz n.º 29, 5.º F. o Telf 206085.

SORTEO colonias veraniegas

TU AHORRO MERECE UN PREMIO

COLONIAS INFANTILES MARITIMAS para NIÑOS y NIÑAS

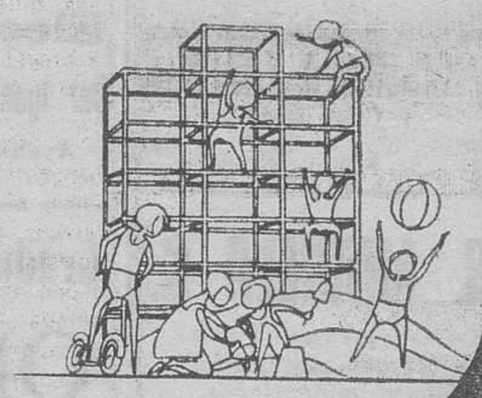

INFORMATE EN LAS OFICINAS DE LA

CAJA de AHORROS DEL CIRCULO CATOLICO

IMPORTANTE EMPRESA DE SERVICIOS FINANCIEROS Y BURSATILES LIGADA A PRIMER GRUPO BANCARIO

PRECISA

DIRECTOR REGIONAL

FUNCIONES:

—Responsabilizarse de la Dirección de la región con autonomía.
—Control, organización y entrenamiento de la red de Delegados y sus vendedores.
—Control de gestión.

SE REQUIERE:

—Experiencia en trabajo similar.
—Conocimientos de productos financieros y seguros.
—Deseable titulación superior.
—Deseable inglés hablado.
—Dinamismo y entusiasmo.
—Dedicación exclusiva.
—Residencia en Burgos.
—Alto nivel de relación en la Región.

SE OFRECE:

—Puesto importante de gran porvenir.
—Remuneración económica del orden de 1.000.000 a 1.500.000 de pesetas netas anuales, en su mayor parte fijo por contrato.
—Grato ambiente de trabajo.

Rogamos a los interesados nos escriban facilitándonos amplio historial a nuestro gabinete de psicología.
Att. de la Srta. Leirado.
Serrano, 63 Bajo izquierda.
MADRID 6
Ref. D. R. Burgos

M.E.C.D. 2017

Ayer visitó nuestra ciudad un grupo de estudiantes de Montpellier

El Ayuntamiento les ofreció una recepción

En la mañana de ayer llegó a Burgos un grupo de 96 estudiantes de la Facultad de Filosofía de Montpellier (Francia), presidido por el catedrático de Español de dicho Centro, Mr. Jean Tena.

Dichos alumnos, dentro de sus actividades dedicadas al estudio de la economía y sociedad española contemporánea, efectúan cada año aprovechando las vacaciones de Semana Santa, visitas a distintas regiones españolas, habiendo estado en los dos anteriores, en Barcelona y Andalucía y elegido Castilla la Vieja, en el curso actual, como consecuencia del análisis de la obra literaria de Delibes titulada «Cinco horas con Mario».

Los expedicionarios han visitado en estos días Valladolid y monumentos y factorías de dicha provincia, así como diversos lugares de Soria y completando su jira por nuestra región llegaron a Burgos, como decimos, a primera hora de la mañana de ayer.

A su llegada y acompañados por el delegado provincial de Información y Turismo, Sr. López Fernández y el secretario de la Delegación Sr. Calzada Picón, acudieron al Monasterio de las Huelgas, que recorrieron detenidamente, trasladándose luego al Ayuntamiento, donde les fue ofrecida una recepción que tuvo lugar a la una de la tarde

El señor Muñoz Avila, primer teniente alcalde, a quien acompañaban otros varios miembros del Concejo, dedicó unas cariñosas palabras de salutación y bienvenida a los estudiantes, deseándoles grata estancia en nuestra ciudad y les ofreció, después, una copa de vino español, siendo obsequiada la representación juvenil con diversas publicaciones de divulgación acerca de Burgos y su provincia.

Después de almorzar, los estudiantes franceses visitaron la Catedral y San Nicolás, así como la Cartuja, contemplando asimismo el «Polo» de Desarrollo Industrial.

Terminada esta visita, emprendieron viaje de regreso a Montpellier tras expresar su profunda gratitud por las atenciones que habían recibido y su admiración por las obras de arte y recuerdos históricos que contemplaron durante su estancia en Burgos.

(Foto «FEDE»)

Distribución en exclusiva

Para BURGOS y provincia, concedería fábrica Hispano-Italiana, radicada en Barcelona, fabricantes de revestimientos, pinturas especiales e impermeabilizantes, calidades únicas.

SE REQUIERE:

- Organización de ventas canalizada a empresas constructoras e industriales pintores.
- Introducción con Sres. Arquitectos y aparejadores.
- Referencias y garantías.

Dirigirse al n.º 9.952 ROLDOS ANUNCIOS Vergara, 10. BARCELONA - 2

Guía médica

José Luis Inclán
CIRUGIA Y RIÑON
Consulta
horas a convenir
Vitoria, 15, 1.º — Telf. 204073

Dr. Raúl Torres
De Casa Salud Valdecilla
ESPECIALISTA DE NIÑOS
RAYOS X
Igualatorio Médico Colegial.
Horas: 12 a 2 y convenidas
Avenida del Cid, 6, 3.º B
Teléfono 205015

José Luis Rica Rica
TOCOGINECOLOGO
Consulta, de 12 a 2 y de 4 a 6
Vitoria, 21, 1.º
Teléfono 201865

S. IÑIGO
OCULISTA
Lain Calvo, 17, 1.º Tel. 209923

Alonso Bañuelos
OFTALMOLOGO
Espolón, 2 — Teléf. 209349

MIGUEL CAMPO
TOCOGINECOLOGIA
Del Igualatorio Médico Colegial
Edificio EDINCO (despacho 406). Vitoria, 17 Telf. 205207

M.ª PILAR SIMON DE BLANCO
MEDICO ANALISTA
Del Igualatorio Médico Colegial
Consulta de 10 a 1
diaria, excepto sábados
Vitoria, 21 Principal Dcha
Teléfono 208279

VICENTE VALLEJO
ANALISIS CLINICOS
San Pablo, 5, 3.º
Teléfono 203683

H. Urbano Terrón
TRAUMATOLOGIA, HUESOS y ARTICULACIONES
Consulta, de 12 a 2
Pza. de la Cruzada, 1, 3.º, B
Teléfonos 209819 y 202774

Abelardo Carazo
MATERNOLOGO DEL ESTADO
PARTOS y GINECOLOGIA
Consulta, Clínica Cruz Roja
Vitoria 31. — Telf. 203591

Rodrigo de Sebastián
José M. de Sebastián
MEDICOS
ANALISIS CLINICOS
Vitoria, 46, 4.º D (Edificio Gasset)
Teléfono 203789

Benigno Andrade Loma
MEDICO
ANALISIS CLINICOS
Avenida del Cid, 14, 4.º A.
Teléfono 205545

M. A. Ruiz de Temiño
DENTISTA
Avda. Reyes Católicos, 16
Escalera segunda, 4.º F.
Teléfono 220862

JOSE CARAZO
PARTOS y ENFERMEDADES DE LA MUJER
Del Hospital de Barrantes y Cruz Roja
Vitoria, 31. — Telf. 203591

DR. MOVILLA C.
Neuropsiquiatría
Electroencefalografía
Horas concertadas
Avenida Reyes Católicos, 6 (Edificio Para) 1.º C
Teléfono 224922

M. Sánchez Dueñas
Neurólogo - Neurocirujano
Electroencefalografía
Calle Madrid, 22, 4.º B
Consulta
de 1 a 2, excepto sábados

Dr. RENEDO
CIRUGIA, VIAS URINARIAS
Consulta, de 11 a 1
Concepción, 15, 2.º, Tf. 207376

F. Infante Abajo
MEDICO DENTISTA
Sanz Pastor, 14, 2.º, Dcha.
Teléfono 208617

JERONIMO IGLESIAS
MEDICO DENTISTA
RAYOS X
Vitoria, 141, 1.º, Juan XXIII

V. Ojeda Carcedo
APARATO DIGESTIVO y NUTRICION
METABOLIMETRIA
Análisis clínicos, Rayos X
Consulta, de 10 a 1 y de 4 a 6
Vitoria, 20, 1.º — Tf. 203667

Arias Martínez Mata
CARDIOLOGO
Avenida de los Reyes Católicos, 8, 2.º, E
Teléfono 200393

A. LOPEZ GOMEZ
GARGANTA, NARIZ Y OIDOS
Espolón, 28. - Teléf. 203577

Maximino Ortiz Pérez
CIRUGIA
y TRAUMATOLOGIA
Calle Madrid, 10, 1.º
Teléfono 205001

JOSE A. NAVARRO
ESPECIALISTA EN NIÑOS
RAYOS X
Consulta, de 6 a 7
y horas convenidas
Juan XXIII 16, 1.º
Teléfono 220611

Clínica CRUZ ROJA
Director médico: JOSE CARAZO CALLEJA
Servicio de chequeos médicos

JOSE M. MARTIN IGLESIAS
PEDRO MARTIN IGLESIAS
MEDICOS — ANALISIS CLINICOS
Electroforesis — Bacteriología
Del Igualatorio Médico Colegial. Consulta de 10 a 3
Avenida Reyes Católicos, 10, 4.º, E. (Edificio Estudio)
Teléfono 221166

Graduación gafas - Técnicas modernas
OPTICA IZAMIL
LAIN CALVO, 28

L. RODRIGUEZ PASCUAL
Enfermedades de la piel
DEPILACION ELECTRICA DEFINITIVA
Consulta, de 12,30 a 1,30 y de 6 a 7 tarde
San Pablo, 6, 4.º —*— Teléfono 202946

DOCTOR MIGUEZ
Aparato digestivo
Plaza de la Cruzada, 1
Teléfono 202512

A. GOMEZ LOPEZ
CORAZON Y PULMON
Del Hospital Militar
San Cosme, 2, 3.º derecha
Teléfono 205590

EDUARDO CARDERO
RADIOLOGO
Teléfonos 206027 y 222137
San Pablo, 22

Ramón Llorente
Traumatología, Huesos y articulaciones
Consulta, de 12,30 a 1,30
Queipo de Llano 2, 4.º izquierda (frente Establecimientos Campo). Teléfonos 203900 y 204781 y Clínica de San Juan de Dios, de 4 a 5.30

Jesús Llorente
ESPECIALISTA EN NIÑOS
RAYOS X
Pediatría y puericultura
Igualatorio Médico Colegial
Consulta de 12,30 a 2
Teléfono 201594
Avenida Sanjurjo 39, 1.º, C

José Llorente
ESPECIALISTA EN NIÑOS
RAYOS X
Pediatría y puericultura
Teléfono 201594
Avenida Sanjurjo 39, 1.º, C.
Consulta, de 5 a 7

J. MARTIN PARDO
PULMON Y CORAZON
Héroes de la División Azul 3, 1.º, D. — Teléf. 204166

F. J. SANZ ALVAREZ
PUERICULTOR
RAYOS X
ESPECIALISTA EN NIÑOS
Consulta de 11 a 2 y horas convenidas
Avenida del Cid, 36, 3.º

ANGEL GUERRA GARCIA
PULMON Y CORAZON
Consulta, de 12 a 2
Teléfono 207275
Calatravas, 3, 2.º, derecha

José M.ª Francés Gil
MEDICINA INTERNA
Aparato digestivo, Rayos X
Consulta
de 10 a 1 y de 5 a 6,30
Plaza de la Cruzada, 2, 3.º
Teléfono 205446

E. Lastra Plaza
ANALISIS CLINICOS
Consulta diaria
excepto sábados
Plaza de la Cruzada, 6
Teléfono 203412

JOSE ALONSO
MEDICINA INTERNA
CORAZON y NUTRICION
RAYOS X
Consulta de 12 a 2 y de 4 a 7
Espolón, 24, 2.º, Teléf. 201912

Dr. V. Mateos López
CIRUGIA GENERAL
TRAUMATOLOGIA, HUESOS, ARTICULACIONES
RAYOS X
Avenida del Cid, 8, 1.º
Teléfono 205545

V. MATEOS OTERO
CIRUGIA GENERAL
Traumatología y ortopedia
Consulta de 4 a 6. Horas concertadas excepto sábados
Avenida del Cid, 8, 2.º
Teléfono 206453

Juan Corral Castañedo
Huesos y Articulaciones
Consulta particular CLINICA SAN JUAN DE DIOS.
Consultorio, de 11 a 1,30
Teléfono 207186
Domicilio teléfono 202656

AGUSTIN RIVAS
PARTOS
ENFERMEDADES
y CIRUGIA DE LA MUJER
Avenida del Cid 6 5.º A
Teléfono 203832

M.E.C.D. 2017

Asegura una revista italiana: «Picasso no murió el 8 de Abril»

El retraso en dar la noticia pudo amparar una gigantesca operación especulativa

Roma (De nuestro corresponsal Torres Murillo). — En Italia se comienza a hablar de que existe un escándalo en torno a la muerte de Picasso. El semanario «ABC» —muy poco de fiar desde luego, pero que a veces da el primero en el clavo —dice que la muerte del pintor se produjo antes de las 11,40 del domingo 8 de Abril. Nadie pudo ver su cadáver a excepción de su mujer y del médico, las verjas de la villa han estado cerradas para todo el Mundo.

La teoría intenta explicar que el retraso en dar la noticia de la muerte de Picasso pudo servir para realizar una operación especulativa gigantesca en los mercados de arte de París y Nueva York. La noticia de la muerte de Picasso circulaba como rumor en ambientes de los marchands antes del 8 de Abril. El 15 de Marzo la «cabeza de hombre» sacada a subasta en Milán con una base de 40 millones de liras llegó hasta 144 millones, récord absoluto de venta en Italia, según «ABC». La carrera de precios comenzó cuando, a pesar del secreto, algunos ambientes conocieron la enfermedad de Picasso en el pasado Diciembre y los precios sufrieron una fuerte presión a partir del 22 de Marzo, cuando comenzaron a circular rumores sobre su muerte en algunos ambientes de la alta finanza artística. Incluso si Picasso hubiera dejado de vivir verdaderamente en la mañana del 8 de Abril, dice la revista, habría que suponer que algunos de los interesados en el negocio de los cuadros lanzaron los rumores antes de esa fecha.

Y lo prueba diciendo que el 24 de Marzo llegó a Notre Dame de la Vie un telegrama dirigido a Jacqueline Roque Picasso, expresando el sentimiento del partido comunista francés.

La revista concluye que el retraso —o el adelanto— del anuncio de la muerte de Picasso pudo servir para hacer subir los precios de sus obras o para hacer desaparecer su testamento.

Hay que temerse ahora una infinidad de escándalos en cadena inventados en torno a los miles de millones creados por el genio del andaluz. Después de él, el diluvio.

Lea Vd. siempre DIARIO DE BURGOS

VANGUARD

Recuerda a Ud. que le atenderá para reparar su radio, T.V., cassette o Hi-Fi. en su

SERVICIO TECNICO

VANGUARD esta a sus órdenes llame al número

220712

Nuestra Señora de Fátima, 1 - BURGOS

ponga un **VANGUARD** en su vida

Difícil situación para la Iglesia en Rwanda

Kigali (OFIM). — Con ocasión de los graves desórdenes y actos de violencia que han tenido lugar en Rwanda en los últimos meses, el Episcopado católico del país ha dirigido un mensaje, en el que los obispos califican al momento actual como «particularmente difícil y delicado para la vida de la Iglesia en Rwanda». Como es sabido, en numerosas instituciones docentes y en otros sectores se han producido violentas revueltas y enfrentamientos entre los diversos grupos étnicos, que han ocasionado incendios, robos y asesinatos. Dos Hermanos Josefitas y cuatro estudiantes de la misma Congregación han perdido a vida en la sangrienta revuelta, que ha afectado también a la vida de los seminarios. El documento episcopal da una referencia suficientemente expresiva de la gravedad de los acontecimientos: «No podemos pasar en silencio —dicen los obispos— los trágicos sucesos, que han sacudido y también ensangrentado ciertas regiones del país. Las más afectadas son las Prefecturas de Gitarama, Kibuye. Según una estimación aproximada, ha habido en esta zona de 400 a 500 muertos y más de un millar de chozas o casas han sido incendiadas o saqueadas. Las autoridades del país y el ejército han conseguido detener rápidamente este huracán. A la hora en que os escribimos, los refugiados que se habían concentrado en las parroquias, han regresado a sus hogares y con la ayuda de sus vecinos están construyendo un abrigo a la espera de que puedan recibir una ayuda más substancial. Queremos expresar toda nuestra admiración por los sacerdotes, religiosos, religiosas y laicos comprometidos, que se han dedicado sin límites día y noche, a prevenir el mal, y a reducir las destrucciones, recorriendo las colinas para detener a los incendiarios y recuperar a los heridos y para acoger a los refugiados, mitigando la trágica situación en que se encontraban... Los que han asesinado, incendiado, robado, deben repararlo. Los que han dado órdenes en este sentido deben reparar aún más porque son más culpables».

LAS COSAS QUE PASAN

CUANDO MATE TOROS LA MUJER

◇ ★ ◇ **Por DATILE**

¿Tiene derecho una mujer matador de toros a exigir que los aficionados le arrojen puros al redondel? Es ésta una duda tonta que me atosiga desde que leí en la Prensa la noticia de que el Tribunal Central de Amparo Sindical ha reconocido a una mujer, rejoneadora de profesión, el derecho a ser admitida en la Agrupación Sindical de Matadores de Toros y, en consecuencia, la aptitud para ejercer el toreo a pie.

Es una duda tonta, puesto que para lograr que el público alcance el estado psíquico de entusiasmo ante la faena de una mujer-torero es necesario que ésta actúe, cosa que por ahora depende del permiso de la autoridad gubernativa. Sin embargo, el letrado que representa los intereses de la señorita demandante ha demostrado, muy claramente y sin lugar a dudas, que las disposiciones de rango inferior han de inclinarse ante las de rango superior y que éstas proclaman la plena igualdad jurídica de la citada señorita con el hombre, tanto en la esfera política como en la laboral.

Si esta igualdad es evidente para el Tribunal Central de Amparo Sindical y las matemáticas no mienten —que sí que mienten a veces—, el letrado de la señorita acabará por probar su tesis ante los adecuados tribunales y mucho me temo —por el riesgo que pueda correr la referida señorita— que la autoridad gubernativa no tenga más remedio que reconocer su igualdad con el hombre en las esferas política y laboral, con el resultado de que torear, toreará.

Pero esta última resolución no bastará para resolver mi duda —una duda tonta— y el aficionado será muy dueño de no obsequiar con cajas de puros los indudables éxitos de dicha señorita con el estoque. No obstante, ella no se conformará con flores. Con la mirada fija en su objetivo y en posesión del argumento jurídico apropiado, será tonta si no llega hasta el Tribunal Supremo con la demanda de que se obligue al público a arrojarle puros en las vueltas al ruedo triunfales.

Este alto tribunal estudiará la cuestión, deliberará y redactará una sentencia en la que es posible que, considerando las razones aducidas por la demandante, considerando el regalo de puros un mal menor, considerando otra serie de considerandos, reconozca el derecho de la señorita matador de toros con el hombre en todos los terrenos del ruedo.

Entonces, los aficionados a los toros, aunque no fumen, deberán acudir a la plaza bien provistos de puros por si la señorita agarra un buen volapié. Y habrá algunos de esos enterados de siempre, ésos que nunca cambian de mentalidad, que introducirán una hermosa piedrecita resplandeciente en el interior del puro. Por si acaso...

VACUNANDO AL DROMEDARIO

La gran familia animal del parque zoológico de Munich (Alemania) se ha visto aumentada ahora con el nacimiento de un dromedario. A sus dos semanas de vida pesa ya 40 kilos y mide 1,50 metros de altura. Pero como todos los recién nacidos, una de las primeras cosas a que ha tenido que someterse es a la vacunación. En esta foto vemos cómo, bajo la protección de su mamá, se deja pinchar. — (Foto Fiel)

Estée Lauder

TIENE UN REGALO PARA USTED

COUNTRY FRESH BEAUTY

La belleza natural, como un estallido de primavera, alcanza su mayor esplendor en este magnífico regalo de Estée Lauder:
Pure Milk Moisturizing Lotion. — Todos los beneficios de la leche fresca en la más suave loción hidratante.
Fresh Air Make-up. — Un maquillaje ligero y cubriente que embellece la piel de una forma totalmente natural.
Lipstick. — Belleza y color para sus labios.

Estée Lauder

Le ofrece este elegante obsequio con cualquier compra de sus productos que realice durante

Los días 23 al 28 de Abril, en

PERFUMERIA

ridruejo

Calle Moneda, 15

Consulte con nuestra esthéticienne todos sus problemas de belleza sin compromiso alguno.

MARTINEZ

ARTICULOS DE VAJILLA

para HOSTELERIA

COMUNICA A SUS DISTINGUIDOS CLIENTES LA PROXIMA REAPERTURA DE SU

EXPOSICION - San Lesmes, 18

M.E.C.D. 2017

EL CAMPO

TRANSPORTE DE PRODUCTOS AGRARIOS POR CONTENEDORES

◇ Experimentalmente por este sistema se traslada ya la leche de Asturias a Barcelona

◇ Las exigencias de los clientes del exterior nos han lanzado hacia los contenedores

Entre las varias revoluciones técnicas que se operan en el campo español, después de la de los plásticos y la de los gases licuados del petróleo —el butano y el propano— la última, y más reciente, es la del empleo de los contenedores —también llamados "contáiners"— para el transporte de los productos agrícolas, y ganaderos, más fungibles y perecederos que, en esas vagonetas de temperatura regulada, pueden conservarse largo tiempo y ser transportados, sin mermas y daños en la calidad, a grandes distancias.

Además de ser revolucionarios para el transporte —y más en un país como el nuestro que tiene un ancho de vías férreas distintos al europeo— los contentdores lo son también para los más fungibles productos del campo, que antes eran llevados por las redes de distribución comercial en envases y embalajes que no siempre eran apropiados y sin ningún sistema de regulación térmica.

El transporte de mercancías, especialmente agrícolas y ganaderas por medio de contenedores ha invadido las vías de tierra —en sus dos modalidades del transporte por medio de camiones y por el ferrocarril—, así como las del mar y las del aire.

Por lo que respecta a nuestros ferrocarriles ya disponen de dos estaciones para trenes de contenedores en Madrid y Barcelona y que se encuentran enlazadas por los llamados trenes TECO (trenes expresos de contenedores).

También los contenedores invaden el transporte por carretera que es tan importante para nuestros frutos cítricos y no cítricos, que van hacia los mercados de consumo suprapirenaicos.

Experimentalmente, nuestros ferrocarriles realizan ya el transporte de leche desde Asturias a Barcelona en trenes de contenedores, con resultados satisfactorios.

YA HAN SALIDO LOS BARCOS Y AVIONES PORTACONTENEDORES

Los contenedores se iniciaron en el transporte marítimo, lo que hizo que los ingenieros navales ideasen a un tipo de barco nuevo de carga: los portacontenedores que ya pueden verse en nuestros puertos fruteros.

Por otro lado, los técnicos aeronáuticos han diseñado también los aviones comerciales portacontenedores.

Volviendo al tráfico marítimo hay que decir que la mayoría de nuestros puertos fruteros carecen del suficiente números de gruas-puente y de grúas locomóviles para el tráfico que soportan de cajas de fruta y de contenedores metálicos. Solamente el puerto de Barcelona está suficientemente dotado y cuenta con el primer muelle de contenedores del país.

Unos contenedores que permiten el uso, simultáneo y complementario, entre el tráfico por carretera, por ferrocarril, el marítimo y el aéreo. Se trata de un elemento relativamente joven en el transporte de mercancías y que surgió en los Estados Unidos de América al término de la segunda guerra mundial para ser adoptado, casi enseguida. por los transportes de los otros países técnicamente adelantados.

Sólo en la forma de los grandes contenedores puede tenerse como un precedente español el de los grandes cajones que sirven para el transporte de los toros de lidia, pero con la diferencia de que esos chiqueros transportables no están dotados de aire acondicionado por temperatura regulable que es la esencia de los contenedores metálicos y plegables.

CASI MIL COOPERATIVAS SE SIRVEN DE CONTENEDORES

En nuestro país son los productos hortofrutícolas y las frutas cítricas y no cítricas los que más se sirven de unos contenedores que son de varios tamaños, y algunos de los cuales, los más pequeños, son plegables y de lana con lo que una vez descargados, se pliegan como un acordeón.

Las 23 plantas de comercialización hortofrutícola y casi todos los mercados reguladores de productos agrarios en origen se sirven de contenedores, así como una gran parte de las casi 1.000 cooperativas hortofrutícolas que tenemos en el país, especialmente las más grandes. Nuestras 23 plantas de comercialización hortofrutícola tienen, conjuntamente, una capacidad de tratamiento de 53.000.000 de kilos al año y tienen instaladas 35.555 metros cúbicos de frío industrial.

También algunos de nuestros mataderos frigoríficos se sirven de contenedores y lo mismo ocurre con algunos mataderos de aves dedicados a los "broilers" o pollos de engorde a los que se les cortan las patas antes de meterlos en bolsas de plástico.

Los contenedores sirven para transportar a toda clase de productos agrícolas y ganaderos perecederos de los que, solamente las cooperativas hortofrutícolas españolas llegan a comercializar, al año, un total de productos por valor de 39.000.000.000 de pesetas de los que la producción exportada totaliza una media de 2.700.000.000 de pesetas. Y eso solamente las cooperativas hortofrutícolas; quedan luego las plantas de comercialización y los mercados agrarios en origen, así como las empresas de iniciativa privada.

Han sido las exigencias de nuestros clientes del exterior las que nos han lanzado por el camino de los contenedores, así como algunas medidas fitosanitarias que se han tomado, últimamente, en las aduanas fronterizas y también los últimos conflictos sociales de los huertanos y almacenistas, del Midi francés contra los camioneros españoles que transportan productos hortofrutícolas, unos a grandes distancias y otros con término en la estación secundaria, y sólo para mercancías, que existe en el pueblo rosellonés de Le Boulou.

TRANSPORTE DELICADO

La producción de frutas españolas no cítricas hay que buscarla en los anuarios de estadística, con datos que se refieren a anualidades atrasadas. Solamente el valle leridano del Segre —que es donde existe la mayor concentración española de árboles frutales— produce, al año de 70 a 85.000 toneladas de pera limonera. De 70 a 75 toneladas de manzanas y de 55 a 60.000 toneladas de melocotones— las primeras dos cifras también son millares— que se dedican a la exportación y a la venta interior.

Una de las frutas de transporte más delicado son las fresas que bien envasadas y dentro de los contenedores resisten bien los riesgos del transporte a largas distancias. Pero, en general, todas las frutas tienen un transporte delicado, aunque unas más que otras ya que no es lo mismo llevar melones o sandías que fresas, ciruelas o cerezas.

Hasta el momento, los contenedores no han sido empleados para llevar a los grandes mercados exteriores a las aceitunas de mesa que suelen ir o bien en envases de vidrio, en latas herméticamente cerradas y hasta en los tradicionales bocoyes.

Pero lo cierto es que los contenedores han supuesto una verdadera revolución en el transporte de las frutas de corteza blanda.

F. Costa TORRO

SANIDAD GANADERA

Excepción hecha del foco de fiebre aftosa denunciado recientemente en Palencia —capital—, y que ha motivado la vacunación de la totalidad del ganado ovino existente en la misma, no anotamos más novedades por lo que se refiere al estado sanitario de la ganadería. Predominan, y podría decirse que en un sentido muy amplio de la expresión, las provincias que se encuentran limpia de epizootias. Nos referíamos antes a la situación en Extremadura y en idénticos términos se nos informa desde Castilla la Vieja y la Mancha. Es un buen síntoma de los efectos producidos por la vacunación masiva de las especies receptibles llevada a cabo como consecuencia de las últimas incidencias de glosopeda A-24.

Los que censuran e inculpan con poco raciocinio, tienen una nueva ocasión de batir palmas en honor de las autoridades y de los servicios veterinarios y por supuesto, del Ministerio de Agricultura y de los organismos superiores que han trazado y subvencionado los planes de lucha sin imitar a "don Cicuta", sino con un sentido generoso y abierto. Esto suele silenciarse, pero nosotros no tenemos por qué comportarnos como si desconociéramos la evidencia. Ahora, lo conveniente sería que los que han sido responsables, directa o indirectamente del nuevo contratiempo, por manejar ganado sin las debidas garantías de sanidad, hagan examen de conciencia y promesa formal de no reincidir.

Por cierto que, con relación a la provincia de Santander, "Alerta" dice lo siguiente: "En algunos pueblos se lamentan de que la vacunación del ganado no se efectuase con la rapidez deseada; pero nosotros creemos que, en general, la cosa va por buen camino, no habiendo que lamentar la aparición de nuevos focos de la famosa gripe".

PARQUETS DECOYPA

ROBLE EUCALIPTO CASTAÑO etc.

ROBLE, TACO ROJO A 325, 350, 380 PESETAS METRO CUADRADO COLOCADO

General Dávila 21 Teléfono 222587

Y SEGUIMOS ESPERANDO LLUVIAS PARA EL CAMPO

□ Las siembras aguantan, con muy vivo verdor y bien tupidas, sin excluir las de ciclo corto

□ Daños, no evaluados todavía, en frutales del interior de la Península

Señalábamos en nuestra última crónica los muy beneficiosos efectos de las últimas lluvias, pero enseguida volvieron, la estabilidad atmósfera y las heladas, que han sido particularmente intensas y muy repetidas en las tierras del interior de la Peninsula. Naturalmente no han afectado a las siembras, sino en el sentido de frenar su desarrollo. Se conservan, incluídas las de ciclo corto o de primavera, intensamente verdes —verde oscuro en las que han sido debidamente abonadas, que son muchas— y manteniendo su aspecto de muy tupidas. En cambio, tenemos la impresión de que hay mucho que lamentar en los árboles frutales de floración más temprana en las cuencas del Duero y del Ebro. Acabamos de regresar de Zaragoza, en viaje de ida y regreso, en pleno día, para mejor apreciar el panorama campestre, y nuestras apreciaciones han sido deprimentes. En el valle del Ebro, sobre todo, son muchos los árboles que presentan el mismo aspecto que en Enero, sin muestras de floración, o con la floración chamuscada, ennegrecida, en tanto las variedades más tardías son una hermosura de color. Será preciso esperar, para conocer el alcance real de los grandes descensos termométricos. Los que parecen estar intactos son los viñedos, por el hecho de venir retrasado el brote. En este sentido abrigamos temores por lo que se refiere al espacio manchego, pero nos ha tranquilizado la información que acabamos de recibir desde las comarcas de Alcázar de San Juan, Socuéllamos, Tomelloso y Campo de Criptana, en la cual se nos dice lo siguiente: "Los viñedos se presentan bastante bien, y por fortuna no se ha producido hasta ahora ningún síntoma de brotación, que de haberse producido, habría sufrido los efectos de las heladas y de los hielos, éstos últimos, registrados los días 10 y 11; es decir, o continuación de aquéllas".

Nuevamente se presenta la necesidad de que llueva pronto y en abundancia, como nos dicen desde tierras vallisoletanas y más concretamente desde la zona de Medina del Campo. Lógicamente hay que suponer que en el mismo caso se encuentra toda, o casi toda la cuenca del Duero, donde se sigue sembrando remolacha y resembrando las fincas en las que se enterró semilla tempranamente y no llegó a germinar por sequía y frío. En cambio, la Mancha geográfica comunica que se ha afianzado la recuperación iniciada con las primeras lluvias de finales de Marzo, cuyos efectos se mejoraron con la copiosa nevada del lunes día 9. Ahora, lo que se desea es que, por el momento, haya templanza ambiental —se añade— y que el tiempo sea soleado. Pues bien; después de escribir esas impresiones, la climatología ha adoptado el tono deseado por los agricultores manchegos, toledanos, albacetenses y de las áreas de Madrid, Cuenca y Guadalajara, incluídas en la región manchega.

Por lo que se refiere a Extremadura, se hace mención de las lluvias del día 8, pero se señala que no ha sido de la importancia que sería preciso. Y no deja de ser alentador que haya desaparecido el tono de angustia con que se nos hablaba, semanas antes, de los efectos de la sequía, lo que inducía a las nobles gentes del campo a sugerir la celebración de rogativas para impetrar el beneficio de agua del Cielo. No deja de ser un tanto a favor, que también en el campo extremeño haya cesado de soplar el viento frío y secante.

Vamos a ver si se confirma el pronóstico meteorológico sobre cambio, a lluvias, para finales de la Semana Santa, como permite prever la proximidad de corrientes de aire húmedo de origen atlántico, que deben entrar por el Suroeste, con lo que podrían quedar regados el bajo Guadalquivir, Extremadura y tierras centrales. Ello significaría, además, blandura, templanza, que nos aseguraría contra más descensos térmicos perniciosos.

La nota del día, pudiéramos decir, está representada por la puesta en vigor del seguro contra pedrisco e incendio de la cosecha de trigo a recolectar este año. Como se sabe, la póliza correspondiente será suscrita por el Servicio Nacional de Productos Agrarios —SENPA, antes Servicio Nacional de Cereales—, en calidad de contratante, asumiendo ese organismo la obligación del pago de la prima. Para llevar a cabo la cobertura de dicha póliza, las compañías de seguros que quieran asumirla, deberán agruparse en coaseguro, en las condiciones que se señalan. Parece ser que dicho seguro acogerá a unos 730.000 agricultores cuya cosecha triguera sea inferior a 20.000 kilos. Comienzo quieren las cosas, y en marcha está el plan, inicialmente, para asegurar a los agricultores contra los empobrecedores efectos de los factores climatológicos destructores de cosechas, por cuya implantación hemos venido propugnando a lo largo de los años, de muchos años. Una faceta más, plausible, que añadir a las que, de orden constructivo, integran la política que viene desarrollando, sin tregua ni descanso, el ministro señor Allende y García-Báxter, en favor del campo.

Lea usted siempre DIARIO DE BURGOS

M.E.C.D. 2017

TOROS

Otro espada de alternativa: «Simón», que se doctoró el domingo último en Pamplona

Trece corridas se celebraron el domingo y ayer cuatro

RESUMEN DE LA JORNADA TAURINA DEL DOMINGO

Trece corridas de toros (dos de ellas de rejoneo) se celebraron el pasado domingo en los ruedos españoles.

Notas a destacar en esta animada jornada taurina son las siguientes:

En la «Monumental» de Las Ventas de Madrid fue lidiada una sensacional corrida de toros de don Félix Cameno G de la Iglesia Los toros, excelentemente presentados, con edad trapío, buenas defensas, romana y poder, embistieron con temple, pero los toreros no pudieron con ellos. Al quinto astado, de nombre «Brasileño», con cinco años cumplidos y sus buenos 576 kilos, se le dio la vuelta al ruedo en el arrastre, por su bravísima pelea.

Tomó la alternativa en Pamplona, con toros de Juan Morales y uno de Cembrano, el diestro Bartolomé Sánchez «Simón», quien recibió el doctorado de manos de «Curro» Girón y en presencia de Antonio Rojas como testigo. El nuevo matador triunfó en sus dos toros y le otorgaron una oreja en cada uno. Girón logró una oreja y Rojas cumplió discretamente.

Diestros que cortaron apéndices en los distintos festejos celebrados fueron los siguientes:

Ricardo de Fabra (una oreja protestada) en la «Monumental» de Madrid; «Calatraveño» (una oreja en cada toro) y Antonio José Galán (dos orejas en el único que estoqueó) en Barcelona; «El Viti» (dos orejas) en Zaragoza; Antonio Bienvenida (dos orejas), «Paquirri» (tres orejas y salida a hombros) y Miguel Márquez (una oreja), en Málaga; Julián García (tres orejas) y Jesús Sánchez Jiménez (dos orejas y un rabo) en Cuenca; Paco Camino (dos orejas en cada toro), Dámaso González (cuatro orejas y un rabo) y Julio Robles (dos orejas y un rabo) en Hellín; el rejoneador Manuel Vidrié (una oreja), Manolo Ortiz (una oreja en cada toro) y Antonio Porras (una oreja) en Torremolinos; Sebastián Palomo Linares (dos orejas) y «Niño de la Capea» (dos orejas) en Benidorm, los rejoneadores Rafael Peralta (dos orejas), Fermín Bohórquez (una oreja), Rafael Peralta y Manuel Jorge (dos orejas compartidas) y Fermín Bohórquez y Alvaro Domecq (una oreja compartida) en Murcia; las rejoneadoras Antoñita Linares (tres orejas y un rabo), Paquita Rocamora (dos orejas y un rabo) y Carmelita Dorado (dos orejas) en Lorca.

El diestro Antonio José Galán fue lesionado durante la lidia de su primero en Barcelona. En la enfermería se le apreciaron desgarro y abertura en la piel, car.. anterior del tercio superior del muslo derecho, en zona de cornada sufrida con anterioridad, de pronóstico reservado.

También Joaquín Bernadó sufrió en Cuenca una herida en la región frontal izquierda, de pronóstico reservado.

Como nota singular a señalar en los abundantes festejos novilleriles que se celebraron por esas plazas, hay que registrar que en la plaza madrileña de «Vista Alegre», el novillero Diego Bardón se negó a matar al cuarto novillo de la tarde. El diestro, que lleva unas larguísimas melenas, no tomó la muleta y se metió en el callejón, tras ser abucheado por el público. La presidencia dejó pasar los 15 minutos reglamentarios e hizo sonar los tres avisos, volviendo el novillo a los corrales. Bardón fue detenido y conducido a la Dirección general de Seguridad, donde quedó a disposición de la autoridad gubernativa.

En la novillada celebrada en Madridejos resultaron heridos los tres diestros que integran la terna, Juan de Dios Lozano, Pepín Peña y Eladio Peralvo. Por esta causa, el primero tuvo que despachar cinco astados, resultando lesionado al final. Los tres han ingresado en el Sanatorio de Toreros.

(Resumen de «Cifra»).

LAS CORRIDAS DE AYER

Sevilla.— Primera corrida de la feria de Abril. Buen tiempo y buena entrada. Un toro de Martín Berrocal para el rejoneador Antonio Ignacio Vargas, que fue muy ovacionado. Hubo petición de oreja y vuelta al ruedo. En lidia ordinaria fueron corridos seis toros del Marqués de Domecq, desiguales, aunque bien presentados. Julio Veña "Marismeño", ovación, petición y vuelta en su primero; ovacionado en el otro. José Luis Parada, ovación, petición insistente de oreja y vuelta al ruedo en su primero. Aplausos y saludos en el quinto. Rafael Torres, silencio en los dos.

—Barcelona.— Regular entrada en la "Monumental". Toros de José Matías Bernardos, de buena presencia y diferente bravura. El mejor fue el cuarto, al que se dio la vuelta al ruedo. Dámaso González, dos orejas y vuelta en el primero y una oreja y vuelta en el otro. "Niño de la Capea", dos orejas y vuelta en el segundo de la tarde y ovación, petición y vuelta en el quinto. Julio Robles, una oreja y vuelta en uno y ovación y vuelta en el último.

Palma de Mallorca.— Buena entrada. Toros de Los Campillones, difíciles y de juego desigual. Luis Miguel "Dominguín", ovación y saludos en su primero y silencio en el tercero; Santiago Martín "El Viti", bien en los dos. En ambos le concedieron una oreja. Raúl Aranda, silencio en su primero y ovación y vuelta en el que cerró plaza.

—Arlés (Francia).— Lleno. Cinco toros de Atanasio Fernández y uno de Galache. Palomo Linares vio dividirse las opiniones en su primero En el cuarto, le otorgaron las dos orejas "Paquirri", aplaudido en los dos. José María Manzanares, dos orejas y vuelta en su primero y aplausos y salida al tercio en el último.— (Resumen de "Cifra").

SUSPENSION EN GRANADA

Granada (Logos).— La corrida de toros anunciada para esta tarde, en la que estaban anunciados toros de don Antonio Méndez para Diego Puerta, Santiago López y José Julio Granada, que iba a tomar la alternativa, ha sido suspendida por el mal tiempo. Con el mismo cartel se celebrará el próximo domingo.

NUEVOS CAMBIOS EN LOS CARTELES DE SEVILLA

Sevilla (Cifra).— Según ha anunciado la empresa de la plaza de toros de la Real Maestranza, los diestros Miguel Mateo "Miguelín" y Rafael de Paula, anunciados para actuar en dos corridas de la feria sevillana, no podrán hacerlo y serán sustituídos, respectivamente, por José Luis Parada, el día 25 y por Francisco Ruiz Miguel, el da 26.

"Miguelín" no se halla recuperado, según se dice, de unas lesiones que se produjo este invierno al caerse de un caballo en una finca de Tarifa. En cuanto al jerezano Rafael de Paula, tampoco se encuentra restablecido por completo después de la intervención quirúrgica a que fue sometido recientemente.

Así, pues, los carteles para las corridas de las indicadas fechas, quedan formados así:

Día 25: Toros de Salvador Guardiola, para Angel Teruel, Miguel Márquez y Jose Luis Parada.

Día 26: Toros de Fermín Bohórquez, para "Curro" Romero, Francisco Ruiz Miguel y Manolo Cortés.

DIEGO BARDON SIGUE DETENIDO

Madrid (Logos). — A las diez y media de la noche de hoy, lunes, continúa a disposición gubernativa el torero Diego Bardón. El novillero extremeño fue detenido por la autoridad el pasado domingo en la plaza madrileña de "Vista Alegre" después de negarse a matar a su segundo novillo.

Palencia organiza el Festival de la Canción del Trigo

Palencia (Logos). — Con cien mil pesetas y espiga de Oro está dotado el primer premio del III Festival nacional de la Canción del Trigo, organizado por la Comisión provincial de Información y Turismo y Educación popular, y patrocinado por el Ayuntamiento de Guardo. Habrá también otro premio de treinta mil pesetas y espiga de Plata para el mejor intérprete, y de quince mil pesetas y espiga de Bronce a la mejor letra. Al resto de autores e intérpretes de las diez canciones finalistas se les entregará el trofeo denominado «espiga verde».

El envío de canciones inéditas podrá hacerse hasta el veintidós de Mayo, al domicilio de la entidad organizadora, calle Mayor, 11, Palencia. El festival, con las diez canciones finalistas se celebrará en Palencia, en el cine Rey Don Sancho, el día nueve de Junio.

OTRO PREMIO PARA TELEVISION ESPAÑOLA

Por "La cabina"

Milán (Italia) (Efe). — El premio especial "G. Marconi" ha sido asignado por el "Mercado Internacional del Filme-TV y Filme Documentario" (MIFED) a la película "La cabina", presentada por Televisión Española.

El primer "Gran premio MIFED" ha sido asignado al filme "Like other people" de la "Didactoc Filme" (Gran Bretaña) y el segundo "Gran premio MIFED" a la obra televisiva "Balla und der futurismos", presentado por la "R. M. Productions" (Alemania Federal).

Los premios "MIFED", que han llegado este año a su octava edición, son distinciones internacionales instituidas por el "Mercado Internacional del Filme-TV y Filme Documentario", y destinados a obras expresamente producidas para televisión, en colores y con una duración no inferior a 30 minutos.

La ceremonia de entrega de premios tendrá lugar en Milán el próximo mes de Octubre.

BIENVENIDA CON UNA ROSA

Barcelona (Logos). — Todas las señoras y señoritas que hoy llegan a Barcelona por vía aérea están siendo obsequiadas con una rosa. El Centro de Iniciativas y Turismo, con la colaboración de la Delegación provincial del Ministerio de Información y bajo el patrocinio del Ayuntamiento son quienes realizan tan simpático acto, en el día de hoy, festividad de San Jorge. Con la rosa un tarjetón que reza: "Barcelona lo dice con una rosa" y un fascículo de las Ramblas del que es autor don Antonio Ros Torner.

Captura de una trucha de más de cinco kilos

Carballo (La Coruña) (Alfil). — Una trucha que arrojó un peso de cinco kilos, cien gramos, fue capturada esta mañana en el río Allones, bajo el puente de la Casilla, por Manuel López Calvo.

El ejemplar tiene 82 centímetros de largo y 47 de diámetro. La captura fue lograda con cucharilla. Según los entendidos la trucha tiene más de ocho años.

AVENIDA

HOY - ¡ACONTECIMIENTO!

LA SEDUCCION MASCULINA DE
JEAN-PAUL BELMONDO
EL ENCANTO FEMENINO DE
ANNIE GIRARDOT
Y LA MANO MAESTRA DE
CLAUDE LELOUCH
EN SU MEJOR Y MAS ROTUNDO FILM

DEL AMOR Y DE LA INFIDELIDAD

La historia de amor que nació de una hermosa mentira y terminó en una amarga verdad.

Roto el pasado y sin esperanza de futuro, un hombre y una mujer sólo pueden caminar hacia la aventura... y luego pagar un alto precio por su infidelidad...

¡¡¡RIGUROSAMENTE EXCEPCIONAL!!!

COMENTARIO Y NOTICIA DE TELEVISION

Por Alberto MATTHIES CASTRO

Madrid. — (De nuestra Redacción—S—).

ESTA NOCHE, UNA PELICULA FLOJA EN "EL CINE"

Floja comedia que muchos habituales de las salas de cine consideraron soporífera, la que esta noche, a las 9,35, nos llega dentro del ciclo dedicado a Marlon Brando. El actor hace el papel de japonés, gesticulando en una de las más desastrosas interpretaciones de su carrera. Nos estamos refiriendo a "La casa de té de la luna de Agosto" (1956) (un rombo), que dirigió Daniel Mann, al año siguiente de su famosa película "Mañana lloraré". El mayor mérito del film (antes novela y obra de teatro) es su capacidad para satirizar los esfuerzos de un oficial USA para democratizar a los habitantes de una localidad japonesa, después de la derrota nipona en el campo de batalla, intentando implantar el sistema de vida americano. De todas formas, la cinta ofrece escasísimos alicientes. Nuestro consejo es que aprovechen la noche para cualquier otra cosa. Junto a Marlon Brando intervienen Glenn Ford, Machiko Kyo, Eddie Albert y Paul Ford.

EL "MUSICAL ESPECIAL", "JESUS"

Sorprendente la presentación que se hizo del musical especial en la noche del Sábado Santo. Da idea de toda una mentalidad, que comprendemos pero no compartimos. Se dijo que concluidos los programas dedicados a conmemorar la Semana Santa se pasaba a ofrecer un musical de música moderna, excluyendo así toda la posibilidad de que lo que íbamos a ver mereciese considerarse como un espacio religioso propio de los acontecimientos que se conmemoraban. ¿Cuál era el título de este musical especial? Pues ni más ni menos que "Jesús". El conjunto británico "Nueva Generación", integrado por cantantes y bailarines, nos hizo disfrutar con unas agradables composiciones modernas pensadas y concebidas como homenaje a Jesús. Se intercalaba el recitado en castellano de unos fragmentos bíblicos, pero las canciones eran en inglés. ¡Cuánto nos hubiera gustado que fuesen en nuestro idioma! Mas de esto no es culpable TVE, a quien debemos elogiar por haber contratado este programa con destino al Sábado Santo, pese a luego rizar el rizo en la citada presentación. Música agradable dentro del género, voces que se dejaban escuchar, coreografía de buen gusto, dirección impecable. Sería absurdo escandalizarse porque se tratara a través de música y ballet de este estilo, el tema de Jesucristo. Muchísimo peor es que la música ligera lo ignorase. Por eso podemos calificar al especial "Jesús" como un gran programa religioso de la pasada Semana Santa.

AL PUBLICO NO LE GUSTA QUE LE TOMEN POR TONTO

Al público no le gusta que le tomen por tonto. Que se piense que traga gato por liebre sin darse cuenta. Nos referimos a esas pretendidas conversaciones "en directo" que a través del teléfono, sostiene Pedro Ruiz dentro de "Estudio estadio". Anteayer se nos pretendía hacer creer que se sotenían dos de ellas con Santillana y Angel Nieto en el mismo instante de emitirse. Se veía coger a Pedro Ruiz el teléfono, hacer como que iniciaba el diálogo... y se notaba la entrada de la cinta magnetofónica, con la voz del propio Pedro Ruiz totalmente diferente, durante las preguntas, de cómo se le escuchaba en el verdadero "directo". No habrá un solo espectador que haya creído que aquellas dos entrevistas eran en directo (otras veces podrán serlo). A cambio, a muchos habrá molestado que se haya pensado que se les podía engañar. El programa es en directo, bien es verdad, pero si se tiene una conversación previamente grabada con decir: "Escuchen lo que hace una hora, hablamos con tal o cual persona", nadie iba a protestar. Si se hace lo contrario, sí.

Durante el transcurso del último programa se notó que cada vez que funcionaba una de las cámaras un ruido molesto impedía escuchar con claridad lo que se hablaba. En cuanto enfocaba otra, el ruido se iba, pero se tuvo la especial predilección por la que lo producía, con la lógica molestia para el telespectador. Debió tomarse sobre la marcha la medida de emergencia de prescindir de ella en lo posible.

LA RETRANSMISION DE PELOTA VASCA

¡Menuda diferencia la de Erostarbe, el periodista locutor que TVE buscó para comentar la semifinal manomanista, con el que hemos tenido que padecer en ocasiones precedentes! Su mayor mérito fue "dejar ver el partido" sin llenarlo de palabrería. Estuvo bien ayudado por Paco Arriarán. El único error de ambos fue meterse en el terreno en exceso espinoso sobre la forma de darle Piérola a la pelota en el encuentro de mano parejas, lo que no habrá gustado a más de algún aficionado. Por lo demás cumplieron. Ha de tenérseles en cuenta para el futuro. Ojalá en TVE también lo consideren así. Las cámaras estaban bastante bien colocadas, aunque es una pena que en la principal hubiera una mancha aproximadamente del tamaño de la pelota, que resultaba molestísima y a veces llevaba a la confusión. Nadie se preocupó de limpiarla. En conjunto, una retransmisión agradable para los aficionados a este deporte.

COMPRO

arcilla de ladrillo refractario, alta en alúmina. Dirigirse con análisis y precios a: D. JOSE OTEGUI. Avenida Generalísimo, 1. TOLOSA (Guipúzcoa)

M.E.C.D. 2017

MANUEL ALEJANDRO: TREINTA Y OCHO AÑOS

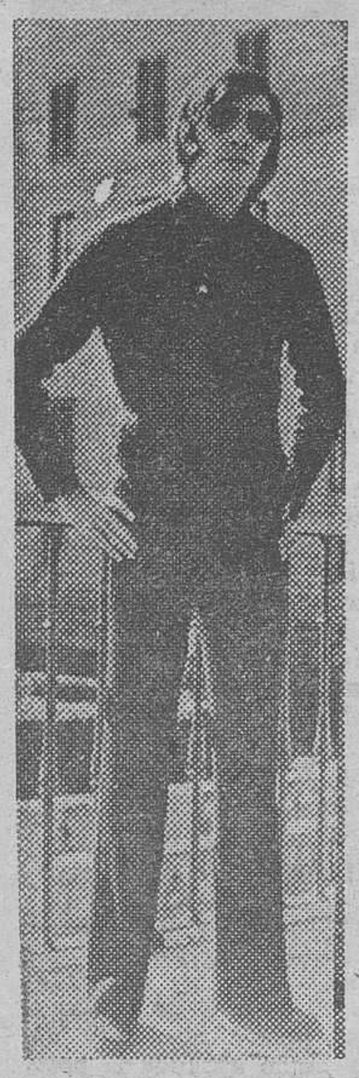

Hace algún tiempo, Manuel Alejandro editó un disco —si no recordamos mal se llamaba «Madrecita», o algo por el estilo— y era bastante malo, no había nada en él que llamara la atención excepto el hecho de que uno de los principales compositores españoles se hubiese decidido a cantar. Por si esto fuera poco, Manuel Alejandro tampoco se lucía como cantante. Total que aquel disco sólo pudo ser considerado como una curiosidad.

Desde entonces, han transcurrido, poco más o menos, un par de años, Manuel Alejandro ha seguido escribiendo para otros, pero, al parecer, con la idea fija en la cabeza de volver a tentar la experiencia de la grabación. Y, claro, lo ha hecho y no le ha salido tan mal como la primera vez.

«Treinta y ocho años» es el título general del disco de larga duración que lanzó hace días al mercado nacional. Treinta y ocho años es la edad de Manuel Alejandro y un hombre que a esa edad se decide a cantar lo peor que puede hacer es salirse con canciones sensibleras, con canciones amorosas como las que cantaría un chico de veinte años. Manolo Alejandro, por suerte para él, no ha cometido ese error que hubiera sido terrible.

Al principio, cuando se escucha el disco de pasada, da la impresión de que Raphael vaya a empezar a cantar de un momento a otro —¡qué grande fue la influencia de M. A. en la trayectoria artística de «el niño»— pero, después, al escuchar con un poco más de atención, se da uno cuenta que no, que aquello es distinto que Manuel Alejandro ha escrito esas canciones para él, pensando en el público (¡por supuesto!), pero diciendo lo que él piensa, lo que él siente.

No vamos a decir aquí que el LP nos parece excepcional. No. No lo es. Pero es un disco interesante, tiene valores dignos de ser destacados y es, al menos nos ha dado la impresión, bastante honrado. Manuel Alejandro, como compositor experimentado que es, podría perfectamente haber dado un aire más moderno a su disco, más rabiosamente actual. No lo ha hecho y ha acertado. Hubiera sido muy ridículo un Manuel Alejandro «progre» y contestatario. El es contestatario a su manera, todo lo rebelde que puede ser un hombre medio de treinta y ocho años. Por eso decimos que el LP nos parece honrado.

Las canciones que lo componen son: «Ya es hora». Pasó llorando», «El niño, el pájaro y la flor», «Hablemos», «El amor no se busca», «38 años», «Un, dos, tres, cuatro y cinco», «Me incluyo», «Cosas pequeñas», «Te estoy queriendo tanto» y «Así pasa la vida». De ellas solamente una se podría catalogar como absolutamente sentimental: «Te estoy queriendo tanto». Y una de las más representativas es «Cosas pequeñas»: «Cuanto más grandes las puertas/más nos cuesta entrar por ellas./Cuanto más grandes los hombres/más solitarios se quedan./Cuanto más grande el amor/más tiempo duran las penas./Yo quiero cosas pequeñas/que se olviden/y no duelan/y no duelan./Yo quiero cosas pequeñas/que se olviden/y no duelan/y no duelan./Yo quiero cosas pequeñas/que al final no dejen huella/cosas pequeñas que pasan/cosas pequeñas que vuelan./Cuanto más negras las nubes/menos vemos las estrellas./Cuanto más años nos pasan/más nos pesan los problemas./Yo quiero cosas pequeñas que se olviden y no duelan/...». En esta y en otras canciones es fácil encontrar bastantes tópicos si se quiere, pero Manuel Alejandro no ha pretendido ser genial en las letras de sus canciones —escritas en colaboración con Ana Magdalena—, sino reflejar el sentir de un hombre corriente que, claro está, dice cosas corrientes, normales, de todos los días.

MUSICA JOVEN

Por María Consuelo REYNA

NUEVOS GRUPOS: «SOLERA»

Con un nombre que suena a muy español, Solera, ha aparecido en el panorama discográfico nacional un nuevo conjunto. Lo de nuevo es bastante relativo puesto que los cuatro chicos que lo forman son gente experimentada, con un largo historial en el campo de la música, que se han unido para recorrer juntos el camino del folk-rock a la española.

Han empezado por todo lo alto. Con un LP. Como si de un gran lanzamiento se tratase. Nada de esperar a que el nombre fuera conocido, a que el grupo hubiera obtenido un éxito importante. Nada. De buenas a primeras, un LP. A nosotros esta medida no nos parece ni bien, ni mal, pero sí un poco precipitada. La experiencia nos dice que estos lanzamientos espectaculares, rara vez han dado buen resultado en nuestro país.

SOLERA, UNO A UNO

Rodrigo García: Es sevillano y tal vez su cara resulte conocida a muchos porque formó parte de la última etapa de los Pekenikes, de los de Tony Luz, para entendernos. Se encarga de la guitarra solista, piano, flauta, violín. También ha sido música de sesión en cantidad de grabaciones.

José María Guzmán: Toca la guitarra de bajos violoncelo y guitarra acústica. Ha pertenecido a cantidad de grupos, pero en ninguno de ellos logró destacar. En vista de ello, decidió dedicarse, al igual que Rodrigo, a músico de sesión.

José Antonio Martín: Malagueño Más conocido por José (de José y Manuel). Tocó en una rondalla de coros y danzas, fue profesor de instrumentos de púa y pulso. Después se dedicó a viajar por Europa sin rumbo fijo. Regresó a España y se sintió arrastrado por su afición taurina. No logró nada y no pasó de ser uno de tantos maletillas que van buscando su oportunidad sin encontrarla jamás. Operador de cine, pintor, componente de un trío de música hispano-americana, guitarra de un grupo llamado «Los Gansos», aprendiz en el taller de Juan de Avalos, guitarrista de un cuadro flamenco y, por fin, junto con su hermano formó el dúo «José y Manuel» que, desgraciadamente, no tuvo buena acogida.

Manolo Martín: Hermano de José aunque bastante menos aventurero y prueba-oficios. Nació también en Málaga, a los catorce años marchó a Madrid donde trabajó durante algún tiempo en una agencia de viajes. Finalmente lo dejó y decidió dedicarse única y exclusivamente a la música. Desde ese momento, siguió poco más o menos la trayectoria de su hermano: algún grupo desconocido, «Gansos», José y Manuel y Solera.

NOTICIAS A 45 REVOLUCIONES POR MINUTO

● *Neil Diamond ha escrito un ballet titulado «Fencers», que será estrenado la próxima temporada por «The New York city ballet company».*

● *Camilo Sesto está siguiendo los pasos de su productor Juan Pardo: escribir muchas canciones para otros artistas. La última cantante que ha grabado un tema suyo es Cristina. Título: «La voz de un niño».*

● *José María Abella, actual cantante solista de Zarzamora en lugar de Manolo Galván, actuó anteriormente en el grupo «Tabaco» al que, por supuesto, nadie recuerda porque, prácticamente, no hicieron nada.*

● *El 9 de Mayo a las diez de la mañana, Osibisa comenzará a grabar el programa Gran especial de TVE. Ofrecerán una actuación en directo de veinte minutos de duración en la que interpretarán las composiciones que mejor definen su estilo. ¡Con tiempo lo anuncian!*

● *Se ha puesto ya a la venta el LP de Jorge Cafrune, «La vuelta del montonero». Más noticias del cantor argentino: dentro de unos días iniciará una nueva serie de recitales en el teatro de la Comedia de Madrid.*

● *Se ha reeditado «San Francisco» en la versión de Scott McKenzie. De todas las que recordamos, era una de las mejores. ¿Seguirán otras?*

● *«Los Lobos» han grabado «Gitano», de José Luis Armenteros, que fue una de las más firmes candidatas a representar a Televisión Española en el festival de Eurovisión.*

● *El otro día se dio la noticia de que los cuatro Beatles iban a reunirse, pero, según hemos podido averiguar, sólo son tres los que han grabado juntos: George Harrison, John Lennon y Ringo Starr. Y es más, en realidad se trata de un disco de Ringo en el que colaboran los otros dos.*

● *Johnny Cash se ha convertido en productor de cine... por motivos familiares. El cantante country ha invertido una buena cantidad de dólares en una superproducción bíblica cuya principal protagonista es su mujer, la también intérprete country June Carter.*

● *Art Garfunkel ha grabado un disco con canciones de Jimmy Webb, Carole King y alguna propia. El LP se publicará este mismo mes, al mismo tiempo que uno de Paul Simon.*

● *Una casa discográfica española que el año pasado, con el lanzamiento de «Amarillo», de Tony Christie, lanzó una campaña promocional amarilla, ha lanzado este año, una campaña «verde». Han tomado como base «El último tango de París», que, como verde, es el más intenso.*

● *Nos llega la noticia de que Manuel Alejandro va a comenzar a producir los discos de Jairo. Esto significa que Luis Aguilé, el que lo hizo venir a España, deja de ser su productor.*

● *Caña Brava lleva buen camino con su «Lamento guajiro» que, dicen algunos, lleva camino de convertirse en un «Guantanamera bis». La letra de la canción es de Carlos Murciano y la música de Ernesto Duarte.*

● *Los Iberos, que aparecen y desaparecen periódicamente del panorama discográfico español, han vuelto a hacer su presentación oficial (¿la número cuántos?) en Madrid. Veremos cuánto tiempo aguantan en esta ocasión.*

● *Ha nacido un nuevo grupo. Se llama Arraxes y está formado por gente bastante conocida en el ambiente musical. En realidad, deberíamos decir que re-nacen puesto que sus primeros pasos, de los que prácticamente nadie se enteró, los dieron allá por 1970. Su primer disco es «Algo que decir», que, aclaración, lo dicen en inglés.*

● *Divertido y pintoresco. Las casas discográficas españolas se están dedicando a lo que podríamos llamar la sexy-promoción. Es decir, utilizan señoritas, se entiende que se trata de fotos, tipo Bocaccio o portada-de-Sábado-Gráfico para decir que tal disco es estupendo o que no hay más remedio que escuchar a un determinado conjunto. ¿Que tendrá que ver una cosa con otra? Aún no he conseguido averiguarlo.*

DISCOS-DISCOS-DISCOS

LARGA DURACION

Don Mc Lean. — "Dreidel", "Lamento de Bronco Bill", "Oh, que vergüenza" "Si intentásemos", "Mientras más peques", "Narcissisma", "Cayendo en el tiempo", "Junto al Amazonas", "Canción de cumpleaños" (United Artists).

Un disco de gran calidad, el mejor, en nuestra opinión, que ha grabado hasta hoy Don Mc Lean... ¡y ya es decir!

Doors. "Otras voces". — "En el ojo del sol", "En la variedad está el gusto", "Veleros", "Caminando en la cuerda floja", "Allá en la granja" "I'm harry". "Músico vagabundo" "Agárrate a la vida". (Elektra).

Stray. Saturday Morning Pictures. — "Nuestra canción" "Después de la tormenta", "Move tha wigwa", "Leave it out", "¿Cómo puedo olvidarte"?, "Reina del mar" (Belter).

Folk rock.

SOLISTAS

Rita Coolidge. — "Fever", "A mis compañeros" (Hispavox).

Por fin aparecen en España discos de esta gran intérprete. Su versión del clásico "Fever" es impresionante.

Carlos Montero. — "Chacarrera el provinciano", "El trompezao". (Movieplay).

En la línea del mejor folklore argentino.

Dave McTavish. — "Oh la la", "Collie girl". (Poplandia).

Para discoteca.

Gigliola Cinquetti. — "El domingo al ir a misa", "Aquí soy yo quien manda" (CBS).

Versión en español.

Sherpa. — "Necesito amor" A un grupo inglés" (Succes).

Un intérprete a seguir. Hay en él mucha originalidad.

Elvis Presley. — "Caminos separados" "Siempre en mi mente" (RCA).

Elvis romántico y sensacional.

Luis Lucena. — "Chiqueta bonica". "No me mires a los ojos". (RCA).

Manolo Caracol. — "Me voy o morir" "Compañera de mi vida" (RCA).

Jorge Cafrune. — "No quiero ver el sol", "El pájaro revolucionario" (CBS).

Bonnie Saint Claire. — "Clap clap your hands", "Catch me driver". (Philips).

Bueno para bailar.

Tony Frontera. — "Isabel"

Los discos más vendidos de España

(Semana del 16 al 22 de Abril de 1973)

Producción y control JOSE MARIA IÑIGO

N.º	ANTER. SEMANA	TITULO	INTERPRETE	MARCA	EN LISTA SEMANAS
1	2	NUNCA LLUEVE EN EL SUR DE CALIFORNIA	Albert Hammond	CBS	6
2	1	AMOR AMAR	Camilo Sesto	Ariola	15
3	4	CLAIR	Gilbert O'Sullivan	Columbia	12
4	3	I'D LOVE YOU TO WANT ME	Lobo	Fonográm	9
5	6	EL GATO QUE ESTA TRISTE Y AZUL	Roberto Carlos	CBS	15
6	5	LIBRE	Nino Bravo	Polydor	16
7	11	CHARLY	Santabárbara	EMI	6
8	9	ERES TU	Mocedades	Zafiro	2
9	14	HI, HI, HI	Wings	EMI	10
10	13	ADIOS A MARIQUIÑA	Juan Pardo	Ariola	4

M.E.C.D. 2017

NUEVO PARQUE EN SEVILLA QUE LLEVA EL NOMBRE DE LOS PRINCIPES DE ESPAÑA

Se impone al Sr. Mortes la medalla de oro de Barcelona que se ha concedido también a Fernández de la Mora

Madrid (Logos). — El vice-presidente del Gobierno inaugurará mañana el Centro Nacional de Informática de la Seguridad Social del I. N. P., que se encuentra ubicado en la Ciudad Sanitaria Sur de Orcasitas, mediante el cual y con la aplicación del sistema de teleproceso (tratamiento de datos a distancia) se conocerá la situación real de cada trabajador en cada empresa, lo cual es de prever que agilice los trámites en las prestaciones de la Seguridad Social.

Este centro nacional de Informática es el primero en España de este tipo y dependerá del Instituto Nacional de Previsión.

ENTREGA DE LA MEDALLA DE LA PROVINCIA AL MINISTRO DE LA VIVIENDA

Barcelona (Cifra). — La medalla de oro de la provincia de Barcelona le ha sido impuesta esta mañana al ministro de la Vivienda, don Vicente Mortes Alfonso, a quien le fue concedida el pasado año por el presidente de la Diputación barcelonesa. en el transcurso del acto de entrega de distinciones con motivo de la festividad de San Jorge, Patrón de la Corporación provincial.

En el acto, que tuvo como marco el salón de la Virgen de Montserrat del Palacio provincial, le fue entregada a doña Ramona Mundet Gironella, por el ministro de la Vivienda, la gran Cruz de la Orden Civil de Beneficencia con distintivo blanco, galardón que le fue concedido a la ilustre dama residente en Méjico, promotora de instituciones benéficas, por el Jefe del Estado con ocasión del pasado 18 de Julio de 1972.

También se concedió el año pasado al arzobispo de Toledo y primado de España, doctor Marcelo González Martín, que fue durante algunos años arzobispo de Barcelona, antes de acceder a su destino en la mitra toledana.

Además, se entregaron cuatro medallas de plata a don José M. Martínez Hidalgo, por su eficaz labor desarrollada en la dirección de los trabajos de reproducción de la galera real «Juan de Austria»; don Luis M. de Millet y Millet, director del «Orfeó Catalá» y profesor de «Solfeo e Historia» del Conservatorio municipal de Música; don Antonio Fernández Argüelles Ferrer, funcionario de la Diputación provincial y a la Caja de Ahorros de Sabadell, por su labor benéfico-social-cultural, de honda repercusión en la provincia.

Otras 25 medallas al mérito cultural en sus diferentes categorías de oro, plata y bronce, tres cruces de sanidad y ocho placas y medallas al mérito deportivo, fueron entregadas en el transcurso del acto que fue presidido, junto con el ministro y presidente de la Diputación, por el gobernador civil, el subsecretario del Ministerio de la Vivienda y los directores generales de Urbanismo, Vivienda y técnico de dicho Departamento.

DISTINCION BARCELONESA AL MINISTRO DE OBRAS PUBLICAS

Barcelona (Cifra). — La madalla de oro de la provincia de Barcelona le ha sido concedida al ministro de Obras Públicas, don Gonzalo Fernández de la Mora, por la Diputación provincial de Barcelona, según acuerdo adoptado en la sesión plenaria que ha tenido lugar este mediodía en el salón dorado del Palacio provincial, acto que estuvo presidido por el ministro de la Vivienda, don Vicente Mortes Alfonso.

INAUGURACION EN SEVILLA DEL PARQUE DE LOS PRINCIPES DE ESPAÑA

Sevilla (Cifra). — En una sencilla ceremonia que han presidido las primeras autoridades sevillanas ha quedado inaugurado el nuevo parque de la zona de Los Remedios, que lleva el nombre de «Príncipes de España» por decisión unánime del Ayuntamiento de Sevilla y a propuesta de su alcalde.

El capitán general de la II Región militar con los gobernadores civil y militar, alcalde, presidente de la Diputación y otras autoridades y representaciones, asistieron al acto.

Abierto el parque, las autoridades fueron las primeras en pasear por el recinto, siguiéndolas después un numeroso público que se había congregado en la zona.

ENTREGA DE BANDERA A UN ACUARTELAMIENTO DE LA GUARDIA CIVIL

Cartagena (Murcia) (Cifra). — Con asistencia del director general de la Guardia Civil, teniente general Carlos Iniesta Cano, se procedió hoy a la entrega de la bandera al acuartelamiento de la Guardia Civil sito en el Valle de Escombreras.

Este acuartelamiento, de nueva construcción, está situado al Este de la carretera de Escombreras a Portman. Ocupa una extensión de 9.000 metros cuadrados y consta de seis bloques de viviendas, con 45 pabellones y un edificio para cuartel propiamente dicho.

HOMENAJE A MIGUEL DE CERVANTES EN EL 357 ANIVERSARIO DE SU MUERTE

Alcalá de Henares (Madrid) (Cifra). — Hoy, 357 aniversario de la muerte del ilustre alcalaino Miguel de Cervantes Saavedra, se ha celebrado en la iglesia de Santa María un funeral al que asistió el Ayuntamiento en pleno bajo mazas.

Al terminar la misa y ante el monumento en la plaza de Cervantes el alcalde de la ciudad depositó una corona de laurel.

EN VALLADOLID

Valladolid (Cifra). — Las autoridades de Valladolid han rendido hoy un homenaje a Cervantes en el 357 aniversario de la muerte del insigne literato.

Siguiendo una tradición que arranca del último tercio del siglo XIX, el Ayuntamiento de Valladolid visitó hoy en Corporación la Casa de Cervantes, en la que vivió el inmortal escritor en los años 1603 a 1606, en su segunda estancia en esta ciudad, inmueble que se conserva intacto en sus dependencias y mobiliario.

EN MADRID

Madrid (Cifra). — Una misa de requiem por el alma de Miguel de Cervantes y de su esposa, Catalina Salazar, ha sido oficiada en la iglesia de San Marcos, en el 357 aniversario de la muerte del Príncipe de los Ingenios, y dentro de los actos organizados con tal motivo por la Sociedad Cervantina.

Terminada la ceremonia religiosa y ante el monumento que se alza en la plaza de España en homenaje a Miguel de Cervantes, se celebró un acto literario.

X ANIVERSARIO DE LA HERMANDAD DE ANTIGUOS ALUMNOS DE SAN LORENZO

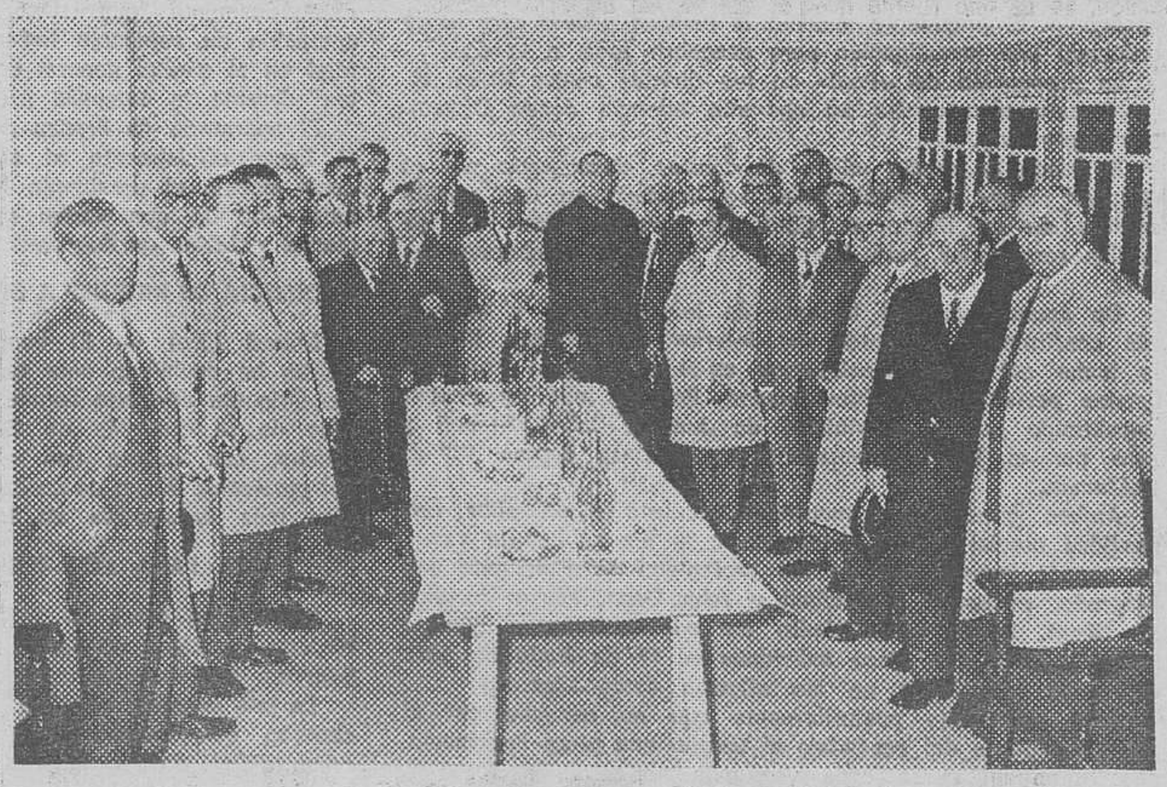

El pasado domingo conmemoró la Hermandad de Antiguos Alumnos de San Lorenzo el X aniversario de su fundación. Con tan fausto motivo los antiguos alumnos de las Escuelas de San Lorenzo asistieron a las once y media a una misa oficiada por el consiliario de la Hermandad y párroco de la feligresía, don Rufino Gómez Moradillo, quien al final rezó un responso por el consiliario fallecido, don Miguel Sancho y demás antiguos alumnos fallecidos. Porteriormente se celebró la Junta General de la Hermandad, adoptándose diversos asuntos relacionados con la marcha de la misma. Al final fue servida una copa de vino español. — (Foto FEDE).

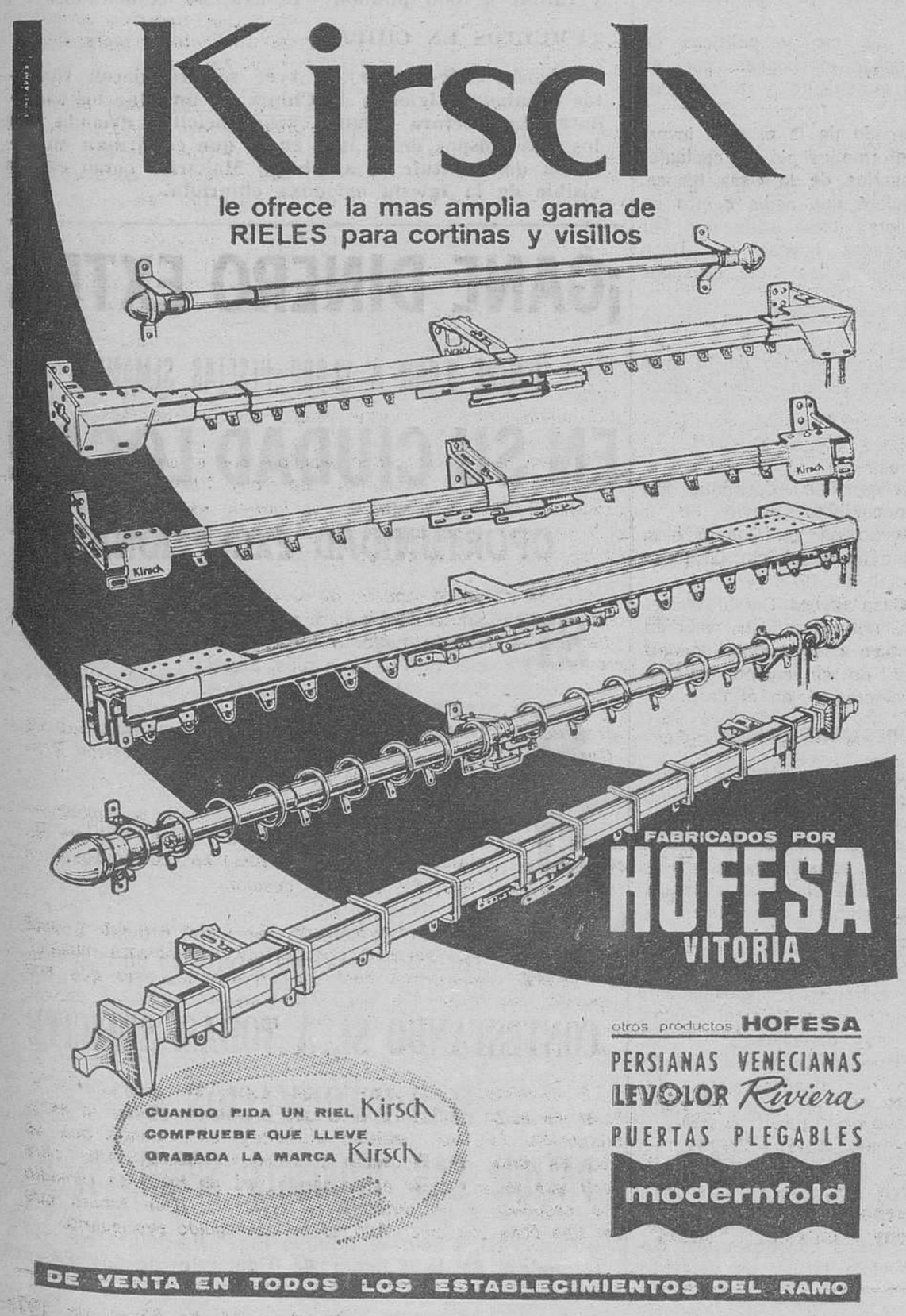

M.E.C.D. 2017

Borges, en Madrid

(Viene de primera página)

años de edad, Borges escribió en castellano antiguo, su primer cuento «La visita falta». En 1919 vivió en España, tuvo gran amistad con Cansinos Assens, a quien considera su maestro y volvió a nuestro país en 1964, dentro de una jira por diversos países europeos.

Centro de grandes polémicas políticas —por su adscripción al partido conservador— Borges, que volvió a la vida pública a raíz de la caída del peronismo, ha manifestado esta tarde: «No soy político y sólo me he adentrado en su terreno cuando he visto que estaba lindando con la frontera de la ética. Defiendo ante todo la libertad».

En el viaje le ha acompañado la escritora argentina Mariana Brondona y tras el recibimiento se ha trasladado al Colegio Mayor argentino donde se alojará hasta el domingo, día de su marcha.

Borges, invitado por el Instituto de Cultura Hispánica de Madrid, pronunciará dos conferencias en la capital española sobre su poesía y su prosa.

También asistirá a una sesión en su honor de la Real Academia Española.

Durante su permanencia en Madrid, Televisión Española escenificará algunos de sus más famosos cuentos, en la segunda cadena, dentro del programa «Hora once».

PREMIO A UN POETA ARGENTINO

Madrid (Cifra). — El poeta argentino José Alberto Santiago Claros, ha sido galardonado con el premio de poesía «Leopoldo Panero» 1972, instituido por el Instituto de Cultura Hispánica y dotado con cien mil pesetas, por su trabajo titulado «Formalidades».

El señor Santiago Claros nació en la ciudad de San Juan (Argentina), el 14 de Septiembre de 1934. Ha publicado los libros «Arbol de asombro» y «Piel en vano»; ha dirigido y estrenado teatro en Argentina, Francia y España y ha colaborado en periódicos y revistas de varios países. Actualmente reside en Madrid.

MENSAJE PASCUAL DEL PAPA

(Viene de primera página)

duce su intervención a estos puntos dolorosos de la Humanidad» —continuó Pablo VI.—; está tan llena de esperanza y de gozo que llegando hasta nosotros desde el corazón de Cristo resucitado, se propaga y se difunde sobre toda la Tierra, sobre todos los hombres.

«Pero la paz pascual no reademás otros fenómenos bien distintos de los señalados hasta ahora. Encuentra tentativas ya muy adelantadas para responder a la necesidad que, gracias a Dios, el mundo demuestra, cada vez más, de un orden universal, en el que cada pueblo encuentre la auténtica expresión de su vivir en el concierto unitario del mutuo respeto; más aún, en la colaboración fraterna que dé siempre a la Humanidad la posibilidad de esperar y de amar. Y Cristo, la vida resucitada, acepta y acoge, corrobora y da finalidad a este universal y gigantesco esfuerzo de unidad y de paz.

Más aún, la paz gozosa, elevándose sobre la muchedumbre de las nuevas generaciones, encuentra el océano inmenso de la juventud, que crece y se alza y que busca el camino, busca la verdad y busca la vida, hacia donde dirigir sus pasos inciertos e inquietos, pero llenos de viveza. Sí, jóvenes de nuestro tiempo, Cristo viene a vuestro encuentro con su alegre saludo pascual: «La paz sea con vosotros (Escl.). La paz y la sabiduría; la paz y la autenticidad humana y sobrehumana; la paz y la felicidad de vivir y de amar. De este modo, El se dirige a vosotros porque está preparado para descubriros el significado de las cosas y de la vida. De este modo, El os espera en su escuela divina y en su mesa de caridad.

Y a todos, a cada uno, el gozoso saludo de la paz pascual. A vosotros que sufrís, a vosotros que estáis solos y buscáis consuelo; a vosotros que escondéis en el corazón la silenciosa pero cruel desesperación de la indiferencia, del escepticismo; a vosotros, que vislumbráis la cumbre de la grandeza humana, el sacrificio para amar y servir sin ljarse cuándo y por quién se consuma: Cristo resucitado con el trofeo de su cruz se acerca también a vosotros y, como a todos, os abre los brazos y os atrae hacia sí con su saludo: (Escl.). Paz también a vosotros (Escl.). Soy yo, no temáis».

Antes de impartir la solemne bendición «Urbi et Orbi», el Papa saludó a los fieles en doce idomas diciendo en español: «Paz, felicidad y alegría en Cristo resucitado» (Escl.) y análogas expresiones en italiano, francés, inglés, alemán, portugués, griego, polaco, ruso, chino, vietnamita y latín.

DOMINGO DE PASCUA EN JERUSALEN

Jerusalén (Crónica por Kenneth L. Lucoff, de Efe-UPI).— Peregrinos cristianos a centenares abandonaron ayer Jerusalén, de regreso a sus domicilios, después de asistir a las ceremonias conmemorativas del Domingo de Resurrección, que pusieron término a la Semana Santa, celebrada en los lugares de la Crucifixión, enterramiento y Resurrección de Jesús.

Los alegres colores de sus camisas, vestidos y jerseys dieron paso a las vestimentas absolutamente negras de cierto número de mujeres ortodoxas griegas que celebran con una semana de retraso el Domingo de Ramos, el Viernes Santo y el Domingo de Resurrección.

En peregrinación desde Grecia y otros países del Mediterráneo, muchas mujeres se mantendrán exclusivamente a base de pan y dormirán apelotonadas en los portales de las casas hasta cumplir su sueño de toda la vida, de pasar en Jerusalén el tiempo de Pasión y el Domingo de Pascua.

Las campanas de la iglesia del Santo Sepulcro, el más venerado de los relicarios de la Cristiandad, repicaban su mensaje del Domingo de Resurrección, mientras en el interior tenía lugar la celebración de la misa de Pascua de la Iglesia Católica Romana, por una parte, y la del Domingo de Ramos de la Iglesia ortodoxa griega, por otra.

El espíritu de ecumenismo se reflejaba en la mezcla de velas católicas y ramas de palma griegas en torno al sepulcro mismo en que Jesús fue enterrado después de su crucifixión.

Monseñor Giacomo J. Beltritti, el patriarca latino, celebró una misa de pontifical, conmemorativa del milagro histórico de la Resurrección que dio vida al Cristianismo.

«Es verdaderamente una creencia inextinguible la que estoy comprobando», dijo Mary Smith, de Detroit (Michigan), después de rezar a lo largo del Sepulcro, siguiendo, al salir de la iglesia, la tradicional procesión del patriarca Beltrini, cuyas ropas talares doradas y blancas palidecían ante los cordones y entorchados de los uniformes de los agregados militares de las Embajadas asistentes, aparte de los chaqués y sombreros de copa de los diplomáticos, con guantes de cabritilla.

Vistiendo ayer sus mejores ropas de domingo, muchos de los peregrinos extranjeros se levantaron antes del amanecer y subieron a alturas tales como el Monte de los Olivos, para hacer el rezo de maitines y cantar a todo pulmón «Aleluya, ha resucitado».

TUMULTOS EN CHIPRE

Nicosia (Efe-Reuter).— Ayer se produjeron tumultos en algunas iglesias de Chipre, al intentar los sacerdotes dar lectura a una carta encíclica firmada por los tres obispos de la isla, en la que confirman su decisión de destituír al arzobispo Makarios como cabeza visible de la Iglesia ortodoxa chipriota.

Bar - Necesita ayudantes de mostrador

Y AYUDA PARA SABADOS Y FESTIVOS
BUEN SUELDO

LA MEJILLONERA. — La Paloma, 33. (R. O. C. 4.881)

¿INMINENTE DEPURACION ENTRE LOS MAS CERCANOS ASESORES DE LA CASA BLANCA?

Se da como segura, a consecuencia del escándalo político del caso «Watergate»

El Tribunal Supremo de Washington promete hacer justicia en las discriminaciones laborales

Washington (Efe). — El presidente Nixon forzará la dimisión o destituirá sin previo aviso, a algunos de sus más cercanos asesores, según fuentes de la Casa Blanca, como resultado del escándalo del espionaje político conocido como caso «Watergate».

Mientras el presidente descansa los días de Pascua en su residencia de Cayo Vizcaíno, en Florida, una «lucha brutal» se desarrolla en los altos centros de poder de Washington, dicen otras fuentes.

Aunque rehusan que sus nombres se den a la publicidad los funcionarios de la Casa Blanca —hasta ahora reducto de los más altos secretos de Estado y hoy hervidero de comentarios e informaciones sin controlar— cuentan a todo corresponsal que les pregunta cuanto saben del escándalo.

Esta mañana se han destapado nuevas incidencias del caso más sensacional de los últimos tiempos en Estados Unidos. Entre ellas se dice que el mismo Nixon fue advertido en Diciembre por algunos asesores que otros ayudantes suyos estaban complicados en el espionaje demócrata durante la campaña electoral del año pasado. Esta información publicada por «The Washington Post» situó el drama en la máxima figura del Gobierno norteamericano.

Un fondo secreto de unos 500.000 dólares fue utilizado por el abogado personal de Nixon, Herbert Kalmbach, para sufragar los gastos de actividades de inteligencia republicana durante la campaña.

Los nombres de Kalmbach, y mucho menos de Nixon, no habían aparecido hasta ahora en lugares prominentes del escándalo. El presidente anunció la semana pasada que había ordenado una investigación para descubrir toda la verdad.

La presunción del «Post» no fue dirigida contra Nixon directamente sino contra su aparente silencio desde Diciembre hasta hoy.

El fondo de medio millón de dólares, descubierto por el «Evening Star» de Washington, se mantuvo en una cuenta secreta en un Banco de California para separarlo de los fondos recaudados para financiar la campaña republicana en 1972.

De acuerdo con el torrente de informaciones y noticias sin confirmar procedentes del interior de la Casa Blanca, la lucha entre los funcionarios se ha entablado con dos bandos perfectamente diferenciados Por un lado un equipo encabezado por el exministro de Justicia John Mitchell y otro por el jefe de personal de la Casa Blanca Robert Haldeman.

Ambos bandos han mantenido durante cinco años una rivalidad cordial que ha irrumpido a la luz pública la semana pasada cuando uno de los protegidos de Haldeman Jeb Magruder declaró que Mitchell y John Dean, asesor jurídico de Nixon, tenían conocimiento del espionaje antes que la Policía capturara a cinco individuos el 17 de Junio de 1972 colocando micrófonos en las oficinas demócratas.

John Dean dijo posteriormente que no pensaba ser el chivo expiatorio del escándalo al tiempo que otras informaciones tejían un cerco cada vez más estrecho en torno a Mitchell.

El antiguo secretario de Justicia que durante muchos meses negó haber sabido nada del caso declaró bajo juramento ante un juez hace cuatro días que se había propuesto el espionaje en su presencia pero que lo había rechazado. Otras fuentes dicen que «eventualmente lo aprobó en persona».

La opinión pública se pregunta cómo un ministro de Justicia no supo detener un plan para cometer un delito.

Ante todo este flujo de noticias y comentarios, funcionarios cercanos a Nixon creen que el presidente está irritado y se propone remozar el personal inmediatamente bajo sus órdenes directas.

Aunque sin confirmarse en Washington se cree que Nixon anunciará en las próximas 72 horas la dimisión o cese de varios de sus consejeros más cercanos entre ellos Haldeman Dean.

Haldeman tiene reputación en los medios políticos de la capital de haber tomado muchas decisiones por su cuenta y riesgo, sin consultar al presidente y a espaldas suyas.

Dean por su parte fue el encargado de la primera investigación oficial del espionaje. Su informe eximió de cualquier responsabilidad a todos los funcionarios de la Casa Blanca. En base a este informe Nixon declaró que nadie dentro de su inmediato círculo de colaboradores tenía nada que ver en el asunto. Pero otras revelaciones indican que Dean supervisó el pago de 200.000 dólares a los siete acusados en el caso.

De ser esto cierto Dean habría confeccionado un informe falso.

Según el «New York Times» la lucha dentro de la mansión presidencial tiene todas las trazas de un «sálvese quien pueda».

MENTIS DE NIXON

Washington (Efe). — El presidente Nixon desmintió hoy categóricamente que tuviera conocimiento previo de la operación de espionaje llevada a cabo por su Comité electoral en el cuartel general demócrata en el edificio «Watergate», durante la campaña presidencial de 1972.

El secretario de Prensa de la Casa Blanca Gerald Warren al hacer oficialmente el anuncio, no quiso, sin embargo, decir cuándo el presidente Nixon tuvo conocimiento por primera vez de que varias personas de su equipo gubernamental estaban «profundamente involucradas» en el caso.

AUDIENCIA DE BREZNEF A SENADORES AMERICANOS

Moscú (Efe). — El senador de Estados Unidos Robert Griffin ha declarado esta tarde, tras la audiencia del supremo dirigente soviético Leonid Breznef a siete senadores miembros de la comisión de Comercio del Senado de Estados Unidos, que espera que el Senado apruebe la propuesta del presidente Nixon de conceder a la URSS la cláusula de «nación más favorecida» en los intercambios comerciales.

ESPERANZA PARA LOS DISCRIMINADOS

Washington (Efe). — Miles de extranjeros, especialmente hispanoamericanos recibieron hoy una buena noticia: el Tribunal Supremo norteamericano vela por sus derechos.

En una decisión unánime, los nueve jueces del tribunal declararon que estudiarían a fondo una denuncia por «discriminación» en el empleo presentada por una mejicana-americana.

Cecilia Espinosa, residente de San Antonio, Estado de Tejas, se quejó de que una empresa de esa ciudad le había negado un puesto de trabajo por ser extranjera.

Según la apelación de la señora Espinosa, casada con un ciudadano norteamericano, la negativa constituye una discriminación por origen nacional y viola la ley de derechos civiles promulgada en 1964.

¡GANE DINERO EXTRA

(ENTRE 3.000 A 12.000 PESETAS SEMANA)

EN SU CIUDAD LOCAL!

OPORTUNIDAD EXCEPCIONAL

SI, Su capacidad acepta ser propio jefe en su propio negocio local, con rentabilidad comercial del 30 % o más, anual.

SI, Dispone de tiempo libre, en su actual ocupación, para ganar más dinero.

SI, Su capacidad acepta modernos métodos comerciales de éxito con productos conocidos.

SI, Dispone de sentido comercial y desde 56.000 a 310.000 pesetas para invertir en un negocio.

CONTESTANDO SI, A TODAS, SOLICITE MAS INFORMACION A

PATTON CAR PRODUCTS SPAIN, S. A.

Carlos III, 58-60. — Edificio E. — BARCELONA - 14
(Miembro de la Cámara de Comercio de los Estados Unidos)

M.E.C.D. 2017

IMPORTACION DE VINO ARGELINO Y DE GARBANZOS MEJICANOS

Barcelona (Cifra). — Dieciocho mil hectólitros de vino de Argelia recibirán en breve los almacenistas de este caldo, como parte de una importación efectuada por el Ministerio de Comercio para contener los precios y hacer frente a la escasez provocada por lo que se cree la peor cosecha de vino en lo que llevamos de siglo.

La noticia la da esta tarde el diario barcelonés «El Noticiero Universal», en un reportaje sobre el tema, en el que se añade que la cosecha de la pasada campaña vinícola, tan mala en esta provincia y en otras regiones proveedoras, como en el resto de los países productores de vino, ha provocado problemas que podían haberse agravado con el paso de los meses a medida que los vinos de la anterior cosecha se van consumiendo.

Según los cosecheros, tanto la graduación del vino como la cantidad recolectada —menos de la mitad de lo habitual en un año normal— ha sido la causa del reciente aumento de precios que, según las procedencias y calidades, han sufrido los caldos.

Por ello los almacenistas, a través del Sindicato de la Vid y el Ministerio de Comercio, han recurrido a esta importación de vinos argelinos, con los que esperan mejorar la graduación de la anterior cosecha española y mantener los precios existentes.

GARBANZOS MEJICANOS PARA ESPAÑA

Culiacán (Méjico) (Efe). — Salieron hoy rumbo a España desde el puerto de Mazatlan, mil toneladas de garbanzos mejicanos. Este embarque es la primera partida de una compra española de tres mil toneladas.

El presidente de la Unión Nacional de Productores y Exportadores de garbanzos de Méjico, Raúl Carrillo, dijo que las perspectivas para este producto mejicano en los mercados exteriores son magníficas y que la demanda aumenta constantemente.

La «muerte blanca» en el Tirol austríaco

Varios muertos por aludes

Salzburgo (Alfil). — Cuando ya se dan por perdidas las dos víctimas que faltan por rescatar de un alud de nieve en el Tirol, que sepultó a cuatro instructores de esquí (dos cadáveres han sido hallados por los equipos de salvamento), se recibe la noticia de otras cuatro personas caídas bajo la «muerte blanca» de las montañas. En el Estado austriaco del Tirol, en las cercanías de Imst, cuatro esquiadores fueron sorprendidos por una avalancha de nieve, y dos de ellos sólo pudieron rescatarse como cadáveres.

Otro grupo de nueve esquiadores alemanes fue arrastrado por un alud en las cercanías de la localidad tirolesa de Axams. Uno de ellos ha sido encontrado, muerto igualmente y un segundo ha desaparecido con escasas esperanzas de rescate, a pesar de los grandes esfuerzos de los equipos de salvamento, reforzados por helicópteros del Ministerio del Interior austriaco.

Cuatro niños andan perdidos en las montañas del país de Gales

Siete equipos de rescate y dos helicópteros les buscan

Caernavon (País de Gales) (Efe). — Cuatro niños se encuentran perdidos en las montañas de Snowdonia, país de Gales, habiéndose realizado una busca de los mismos durante todo el día, sin resultado.

Los niños, en una excursión montañera desde Hoddesdon, en Inglaterra, a Bagor, en el país de Gales, salieron el pasado Viernes Santo, equipados con comida, sacos de dormir y material de montaña y, según se ha informado, habían sido instruídos de la ruta a seguir y de los puntos donde habían de pernoctar y establecer contactos.

Sin embargo no hubo noticias de ellos por lo que a primera hora de hoy se comenzó su busca. Siete equipos de rescate de tierra y dos helicópteros de las Fuerzas Aéreas han estado registrando los parajes montañosos, suspendiéndose la busca al caer la tarde de hoy a causa del mal tiempo.

Un portavoz de la Policía de Caernavon ha informado que las condiciones climatológicas son extremadamente duras, con nieve y fuertes vientos, por lo que estima la situación de los niños perdidos "extremadamente grave".

LE PILLARON LOS DEDOS

Los métodos usados en la Edad Media para recaudar los impuestos no se caracterizaban por su figura o suavidad. Verdad es que tampoco el pueblo recibía con mucho agrado a los del fisco. Cuenta la leyenda que los ciudadanos de Ratingen, cerca de la ciudad alemana de Düsseldorf, al presentarse un recaudador no sólo se negaron a pagar sino que cerraron las puertas de la ciudad en sus narices, pero con tan mala fortuna que su pulgar quedó apresado entre el marco y la puerta, viéndose obligado a permanecer así hasta la mañana siguiente. Ahora, y en recuerdo de este suceso histórico, Ratingen ha levantado en su Plaza Mayor este monumento en bronce. — (Foto Fiel)

SUCESOS

FACTORIA TEXTIL DESTRUIDA POR UN INCENDIO

Tarrasa.— A varios millones de pesetas se teme que asciendan las pérdidas causadas por el fuego en un incendio registrado en el almacén de la factoría de productos textiles "Francisco Bonandía, S. A." El fuego tomó gran incremento y los bomberos tuvieron que luchar contra él la mayor parte de la noche para dominar las llamas. No hubo que lamentar desgracias personales.

TRES MUERTOS Y NUEVE HERIDOS EN UN TIROTEO

Los Angeles.— Un hombre de 24 años fue ayer protagonista de un tiroteo en un suburbio de esta ciudad del que resultaron tres personas muertas y nueve heridas graves, antes de que el pistolero, identificado como William Bonier, cayera herido por disparos de la Policía y pudiera ser detenido. Bonner fue acorralado por la Policía en una gasolinera, donde pudo ser detenido. Momentos antes de ser herido y reducido, resultaron también heridos un policía y un transeúnte.

Según parece, todas las víctimas excepto el transeúnte y el policía, estaban relacionadas entre sí. Una de las personas que murieron, es la novia del asesino.

TRES PERSONAS ASESINADAS

Mendoza (Argentina). — Un anciano, de 80 años, junto con una hija, un hijo y la esposa de éste último, fueron asesinados ayer en un almacén del distrito agrícola del departamento de San Rafael. La muerte de las cuatro personas fue causada por arma blanca y se cree que los asesinos eran delincuentes que, al parecer, trataban de apoderarse del dinero que hubiera en el local.

TRIPLE COLISION

París.— Nueve muertos y dos heridos se registraron en un accidente de automóvil producido la noche pasada al colisionar tres vehículos en las proximidades de Port Saint Louis du Rhone. El accidente fue provocado por uno de los vehículos que se desplazó a su izquierda a gran velocidad y chocar con los otros dos vehículos que circulaban en sentido inverso.

En otro accidente ocurrido ayer, por la tarde, en la autopista del Sur, se registraron cuatro muertos y 17 heridos. Varios vehículos sufrieron una colisión en cadena.

CUATRO MUERTOS EN OTRO CHOQUE DE AUTOMOVILES

Aarschot (Bélgica) (Efe).- Cuatro muertos y dos heridos graves es el duro balance de una colisión frontal entre dos automóviles acaecida hoy en la carretera de Lovaina a Diest, en la población de Tielt-Notre-Dame.

Un automóvil que circulaba en dirección a Lovaina, derrapó por causas desconocidas, lanzándose contra otro automóvil que venía en sentido inverso. Tres ocupantes de este segundo coche, una mujer de unos 40 años, un muchacho y una niña, resultaron muertos en el acto.

En el primer automóvil, en el que se encontraba un matrimonio joven con una niña, la mujer murió inmediatamente mientras que el hombre y la niña se encuentran hospitalizados en grave estado.

FIN DE SEMANA EN LAS CARRETERAS ALEMANAS

Hamburgo (Efe). — Diecinueve personas murieron el pasado fin de semana en las carreteras de la región alemana de Baviera en accidentes de circulación que se elevaron a un total de mil. Hubo más de 300 heridos de diversa gravedad. En la autopista de Francfort-Colonia hubo esta mañana un grave accidente en el que perecieron los cuatro ocupantes de un turismo que patinó por la intensa lluvia que caía.

Los autores del robo al "Banco Atlántico" serán juzgados por los Tribunales ordinarios

Madrid (Logos). — En relación con el atraco perpetrado el pasado día 30 de Marzo contra la sede central del «Banco Atlántico», fuentes competentes informan que el delito de robo será juzgado por la jurisdicción ordinaria mientras que se ha enviado testimonio de todo lo actuado al Tribunal de Orden Público, respecto a la tenencia ilícita de armas.

Otro caso sospechoso de viruela en Londres

Londres (Efe). —Una nueva alarma de viruela se ha producido en Inglaterra al ser internado un niño indio, de 18 meses, con la sospecha de padecer la enfermedad. El niño llegó al aeropuerto de Heathrow con su familia procedente de la India y seguidamente la familia se trasladó a Coventry donde el niño ya se sintió indispuesto. El Departamento de Salud Pública ha lanzado un aviso público para que todos los viajeros del vuelo de la «Air India», en el que vino la familia del niño, así como los que ocupaban un restaurante de la autopista «M-1» donde el niño estuvo también, se presenten inmediatamente a las autoridades sanitarias.

ACCIDENTADOS ENFERMOS, PARTURIENTAS RECIEN NACIDOS

Todos pueden ser hermanos tuyos lo son de verdad, si te haces donante de sangre

Acude al Servicio de Hematología de la Seguridad Social

OBRA TEATRAL DE PICASSO ESTRENADA EN COPENHAGUE

Copenhague (Efe). — Se ha estrenado en esta ciudad, en el escenario pequeño del Teatro Real, la obra "Las cuatro niñas", del pintor español Pablo Picasso, recientemente fallecido.

Dicha obra teatral es dirigida por el joven director de cine y teatro Daniel Bohr, que vivió durante siete años en España, trabajando como director para el Ministerio de Información y Turismo (Cultura Popular y Espectáculos), para "TVE" y para "Radio Nacional de España", según informa la oficina de Prensa del "Teatro Real", de Copenhague.

LAS PELUCAS Y SUS CONSTANTES PERFECCIONAMIENTOS

Sigue la moda de las pelucas, y sus sucesivos perfeccionamientos. El «cuero cabelludo natural» permite marcar una raya sin que deje asomar diferencia alguna con el propio cuero cabelludo, o dirigir el pelo en distintos peinados; por último, existen en un tono de gris muy claro. Así son las «coiffelles», «Baccara». — (Fotografía de Lancome).

BERNADETTE DEVLIN SE HA CASADO

Con un maestro del Ulster

Rock, Irlanda del Norte (Efe).— Bernadette Devlin, de 26 años, polémica diputado por Midulster en el Parlamento británico, contrajo matrimonio a primera hora de esta mañana con el maestro de escuela de 24 años, Michael Mcalaskey, en esta localidad del condado de Tyrone.

A la ceremonia, estrictamente privada, sólo asistieron los padres del novio, al parecer miembro de la rama oficial del I.R.A., y el hermano de Bernadette, John, de 20 años, que actuó da padrino.

El romance entre la diputado y el maestro comenzó el pasado verano, cuando Bernadette, partidaria de una Irlanda unida socialista, realizó una campaña en el Ulster contra el ingreso británico en la Comunidad Económica Europea.

Después de la ceremonia, celebrada por el reverendo Peter Tracey, amigo de la familia Devlin, los novios salieron de Rock con destino desconocido.

HA MUERTO MERIAN C. COOPER

Nueva York (Efe). — Merian C. Cooper, el productor cinematográfico que llevó a la pantalla al gigantesco gorila «King Kong», y que reunió por vez primera en una película a la pareja de baile Fred Astaire y Ginger Rogers, falleció este fin de semana, a los 78 años de edad, se informa hoy.

Cooper, pionero del proceso de «cinerama» y co-productor con Lowell Thomas de «Este es el cinerama», recibió en 1952 un «Oscar» de la academia de Hollywood, por sus innovaciones en la pantalla.

La Campaña Contra el Hambre es interesante entretenimiento para todos los cristianos en el ejercicio de su vocación de unidad y de comunión en la Iglesia.

M.E.C.D. 2017

VICTORIA COMODA DEL ATLETICO

A PESAR DE QUE EL BURGOS SE ADELANTO EN EL MARCADOR, PERDIO POR CUATRO-DOS

Dos fallos defensivos facilitaron el triunfo de los locales

Requejo y Burguete abrieron y cerraron la cuenta de esta tarde goleadora

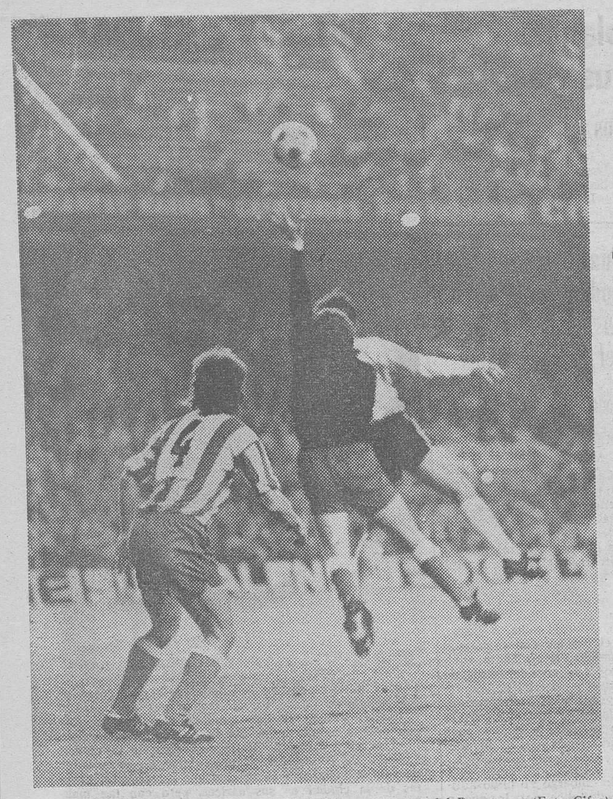

Intervención del meta del Atlético de Madrid en un ataque del Burgos. — (Foto Cifra)

MADRID. — At. de Madrid, 4; Burgos, 2.

AT. DE MADRID. — Pacheco; Capón, Ovejero, Alberto; Adelardo, Iglesias; Ufarte, Luis, Gárate, Irureta y Becerra.

En el minuto 24 del segundo tiempo Leal, sustituyó a Gárate y a los 35, Eusebio a Irureta.

BURGOS. — García Cuervo; Osorio, Escalza, Gómez; Alcorta II, Ederra; Angelín, Olalde, Burguete, Pocholo y Requejo.

En la continuación, a los 24 minutos, Angelín sustituido por Estéve y en el minuto 37, García Cuervo por Marcos.

Arbitró el señor Molina Segovia, que tuvo una buena actuación.

A los cinco minutos, Olalde saca una falta y Requejo, ante la pasividad de la defensa cabecea y marca por alto el primer gol burgalés.

Cuando van 27 minutos, Becerra consigue el tanto del empate, a gran disparo desde fuera del área, después de dar la pelota en un poste.

Este primer tiempo ha sido de amplio dominio del Atlético de Madrid, aunque marcó el Burgos muy pronto. Un hecho elocuente de este dominio han sido los diez saques de esquina por tres el Burgos.

Hubo otras oportunidades de gol en esta fase, tal como en el minuto ocho, en que el Atlético realizó varios disparos a puerta, tras buenas intervenciones de Ufarte que tuvo una gran tarde.

A los doce minutos hubo dos corners seguidos contra el Burgos, el primero de los cuales no fue gol por verdadera casualidad, ya que el meta García Cuervo salió en falso, ocasión que no pudo aprovechar.

También en el minuto 24, una cesión de Becerra no pudo rematarla a gol Gárate porque resultó algo lesionado en su intervención.

El Burgos, por contra, aparte del gol marcado, no ha creado situaciones de gol por dedicarse a la defensiva.

En el segundo tiempo, a los 17 minutos, falta de Capón, al borde del área, se tira con peligro y al final se resuelve la situación sin mayores consecuencias.

Cuando van 19 minutos, hay una buena intervención de Ufarte, con pase a Capón que está en la línea de extremo derecho, el cual centra e Irureta desde el área de penalty, cabecea el segundo gol atlético.

A los 24, Luis hace un gran pase a Irureta, el cual espera con tranquilidad la salida de García Cuervo para el tercer gol de tiro raso.

En el minuto 32, un centro de Luis, desde extremo derecha, no llega el central Escalza y Adelardo marca el cuarto gol de fuerte disparo.

El Burgos acortó distancias en el minuto 35 con una pelota adelantada por Ederra y Burguete, en la línea de boca de gol remata y bate a Pacheco. Aunque parecía el jugador rozaba el fuera de juego, el árbitro dio por válido tanto.

En esta fase el dominio ha sido más que, si bien el Atlético ha hecho un fútbol más práctico en la primera mitad.

El Burgos ha jugado abierto y vino a menos a ganar, realizando fútbol de penetración, especialmente después de producirse el empate.

En el At. de Madrid han destacado, en líneas, Alberto, que jugó mucho al ataque, siguiéndole Luis aunque tuvo algunos fallos; también sobresalió Luis en distribución de juego y la actuación de los extremos, Irureta y Becerra.

Irureta y Gárate fueron los más flojos, aunque el primero marcó dos goles.

En el Burgos, en general, todos bien, no han destacado, sobre todos, los interiores Olalde y Angelín, así como Requejo, Burguete y en la defensa Ederra.

El meta García Cuervo tuvo una actuación, salvando algunos goles, aunque al final se lesionó. — MENCHETA.

COMENTARIO

MADRID. — Partido muy disputado en el feudo del Manzanares, en el que el Burgos, pese a salirse con toda justicia ha hecho todo lo posible por dar buen resultado y ha obligado al Atlético de Madrid a emplearse a fondo para que la victoria quedase asegurada.

Tuvo suerte el Burgos, ya que a los cinco minutos de comenzado el encuentro consiguió adelantarse en el marcador y esto supuso a sus jugadores una inyección de optimismo y moral.

Y por otra parte este temprano gol puso nerviosos a los delanteros del Atlético de Madrid que tardaron bastante tiempo en conseguir el gol del empate y se notó que no tuviesen ocasiones sino porque los remates de los delanteros carecían de la suficiente puntería debido al nerviosismo de sus hombres.

Sin embargo, en uno de sus muchos ataques el conjunto local consiguió acertar con la meta del Burgos y llegó al descanso con empate a un gol, que ya era un mejor resultado para el conjunto local.

Y en la segunda parte, el dominio del equipo madrileño se acentuó, y no sólo consistió en un mando territorial sino que dominó también en el juego y el Burgos, pese a sus esfuerzos no pudo evitar que el juego bien ligado y cambiante del conjunto rojiblanco, fuese cristalizando en goles que pusieron la victoria a buen recaudo para el equipo del Estadio Calderón, que es en estos momentos uno de los más calificados aspirantes al título de Liga. El marcador pasó de cero uno a cuatro a uno, y finalmente el Burgos, haciendo un último esfuerzo y cuando ya el partido estaba para finalizar pudo conseguir un nuevo gol, que acortaba distancias aunque no tenía valor a la hora de evitar la derrota.

En el equipo rojiblanco destacó sobre todo, la actuación de Ufarte, jugador muy escurridizo, que cuando está en vena de aciertos es muy difícil de frenar. También influyó mucho en la victoria rojiblanca la actuación de Alberto como defensa izquierdo, que en la práctica fue en muchas ocasiones un extremo, y llevó avances de mucho peligro ante la meta del Burgos. En general todo el equipo estuvo muy acertado y jugó de forma muy armónica, por lo que la victoria hay que considerarla justa, si bien también se vio facilitada por un par de fallos del central Escalza.

El Burgos, con sus dos goles, hizo más de lo que se esperaba y todo el equipo bregó y batalló con entusiasmo tratando de evitar lo inevitable. A lo largo del partido se vio que sus jugadores de más clase fueron Pocholo y Olalde, junto con Requejo, estando también muy acertados Burguete y Ederra. — MENCHETA.

El primer gol del Burgos, obra de Requejo. — (Foto Cifra Gráfica)

Así marcó Adelardo el cuarto gol madrileño. — (Foto Cifra Gráfica)

TALLERES GRAFICOS
«DIARIO DE BURGOS»

Trabajos a todo color en

OFFSET

Presupuestos ventajosos

Talleres Gráficos Diario de Burgos

Calle San Pedro Cardeña, 34 - Apdo. 46 - Telf. 207358

PAPELERIA TAGRA - Vitoria, 13 - Teléfono 202852

Lea usted siempre

DIARIO DE BURGOS

RUEDA DE PRENSA CON LOS ENTRENADORES

ZAMORA: Hemos jugado buscando el triunfo, aunque al final fallamos en el centro de la zaga

MERKEL: Dice que al principio vio poco claro el resultado final

Madrid. — Después de terminado el encuentro entre el Atlético de Madrid y el Burgos, entrevistamos a los dos entrenadores de los equipos contendientes.

Max Merkel, que no ocultaba su satisfacción por el triunfo obtenido, o que le permite un paso hacia adelante en busca del ansiado título, tampoco ocultaba que el Atlético tuvo sus dificultades para vencer al Burgos

A nuestras preguntas, manifestó:

—Al principio lo vi poco claro el resultado final. Al marcar el Burgos, mis jugadores actuaron con cierto nerviosismo, lo que dificultaba bastante la posibilidad de gol, agravado esto con la defensa cerrada a que se dedicó el contrario después que se puso por delante en el marcador

—¿Y después del empate? le preguntamos

—Entonces la cosa varió bastante. Se serenaron los ánimos, se comenzó a jugar por las alas y como el Burgos cambió su táctica, pudimos dominar más ampliamente. Creo que en esta primera fase pudimos haber marcado más goles y haber resuelto con claridad el resultado.

—¿Los cambios, fueron obligados o simplemente decisión suya?

—En el de Gárate casi puede decirse que fue obligado, porque se resintió bastante después de una jugada en la que quedó algo lesionado. El de Irureta, porque convenía a la marcha del partido.

—¿Qué me dice del Burgos? *y es un equipo que no merece el descenso.*

—Ha hecho un buen partido. Han actuado con entusiasmo.

Después, Rafael Zamora, hizo sus declaraciones, de las que entresacamos lo siguiente:

—Creo que mi equipo ha gustado a la afición madrileña. Ha jugado con entusiasmo y siempre buscando el triunfo, a excepción de unos minutos, que fueron cuando se iba con ventaja en el marcador.

—A mi parecer, en la segunda fase, no sólo no debimos encajar tres goles, sino que merecimos un empate que hubiera sido el resultado más justo.

—¿A qué se debe, entonces la derrota?

—Sólo a que los jugadores del atlético aunque dominaron mucho menos que en la primera fase, tuvieron mayor acierto en los disparos.

—¿Le ha gustado el Atlético de Madrid?

—Ha jugado mucho, especialmente por parte de los extremos, pero nosotros también hemos inquietado su cobertura y por eso insisto en que debimos conseguir algún tanto más.

Terminó diciendo que en algunos momentos pensó hasta en la posibilidad de llegar a una victoria, lo que hubiera constituído un resultado sorpresa y una última posibilidad de salvación para su equipo

Señaló finalmente que en el Burgos hubo un hueco en el centro de la zaga, por donde el triunfo atlético llegó a materializarse de forma clara y dando al traste a todos los esfuerzos realizados por el equipo.

REQUEJO: BUENAS MANERAS

Requejo, de quien se dice que la próxima temporada no formará ya en el Burgos, tuvo una actuación notable en el "Vicente Calderón" Fue quizá el hombre más destacado del conjunto burgalés, en cuanto a saber mover el balón con sentido y con evidentes calidades técnicas.

Dejó constancia de esas buenas maneras que definen su fútbol. Y éstas de las "buenas maneras" fue la tónica general del Burgos en este encuentro disputado el pasado domingo, en el cual se encerraba una última y remota posibilidad de salvación. Se perdió, como era lo presumible sobre el papel y ahora hay que comenzar a pensar ya decididamente en la próxima temporada y en la Segunda División.

Hemos dicho que la actuación de Requejo y la del Burgos tuvo un carácter de buenas maneras. Estas se acusaron en su principio prometedor, al ponerse por delante en el marcador y se continuaron luego en su acción entusiasta, con ciertas calidades en el centro del terreno; pero con un grave fallo, que ha sido la constante de toda la temporada. No acertar a cerrar con fuerza y seguridad el camino de su marco. Hubo facilidades en ese orden en el aspecto colectivo y fallos claros en el individual. Por ello, el Atlético de Madrid puso en clara franquía un partido en el que el marcador comenzó siéndole adverso.

Puestos a resumir el partido, diríamos que hubo actuación discreta del Burgos, abundancia de goles y en todo momento una deportiva actuación, que por parte de los burgalesistas adquirió casi tonalidades versallescas. Lo dicho: buenas maneras, por donde quiera que se examine el encuentro.

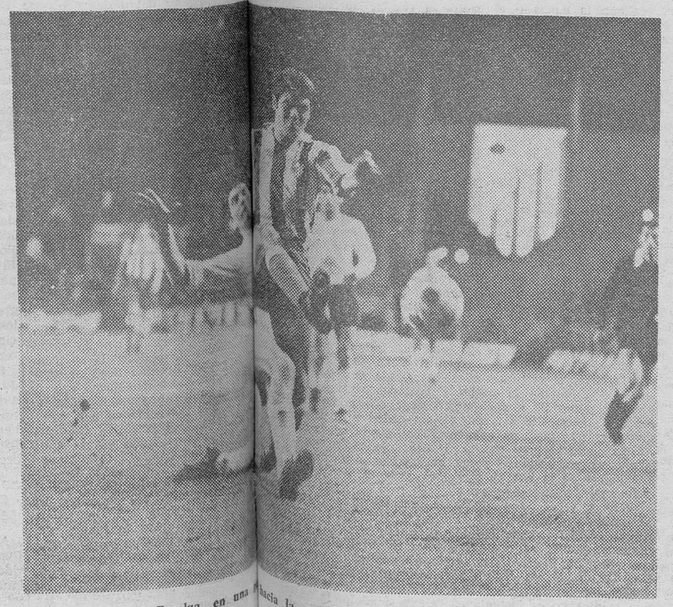

Leal rebasa a Escalza, en una jugada hasta la puerta del Burgos. — (Foto Cifra Gráfica)

EL BURGOS, JUZGADO DESDE MADRID

Discreta fue la actuación del Burgos ante el Atlético de Madrid. Se asentó en fases de cierta calidad en su juego, aunque ya en la segunda parte hiciera aparición el cansancio en algunos de sus hombres y entonces falló la acción para oponer más dificultades a los ataques de los madrileños, que contaron con cierta facilidad en sus evoluciones, ante un Burgos que fue la antítesis de la estampa actual que habitualmente ofrecen los equipos visitantes, que tienen algo que defender.

El Burgos, en realidad, no tenía nada que defender, sino algo que ganar. Trató de buscar la victoria y al no encontrarla, tampoco planteó muchos problemas al Atlético, aunque éste tardara un poco en encontrar el camino de la victoria.

He aquí cómo es juzgado, en general, el cuadro burgalés por la crítica madrileña:

Gerardo García, en «AS», se expresa así:

«El Atlético de Madrid, máximo aspirante al título con el Club de Fútbol Barcelona —que también fue a Las Palmas como favorito...—, aparecía como vencedor del Burgos en todos los pronósticos; el cuadro de Zamora, por consiguiente, salía al Manzanares como víctima propiciatoria. Pero este reparto de papeles y los primeros botes falsos del balón sobre el irregular terreno de juego cambiaron el cuadro psíquico de los veintidós jugadores: los madrileños al no trenzar como esperaban sus primeras jugadas comenzaron a desequilibrarse, a ponerse nerviosos, y los burgaleses, que ya sabían de antemano que nada tenían que perder, iniciaron su juego con una tranquilidad realmente asombrosa, intentaron toda serie de jugadas con una despreocupación tan lógica como perfecta y pusieron en práctica un juego de conjunto tan bien ligado que, en el centro del campo, el Atlético de Madrid comenzó a naufragar de forma realmente alarmante, en medio del fútbol de asociación burgalés. Tan alarmante resultaba el juego de unos y otros que muchos llegaron a temer lo peor; y como los fallos rojiblancos se multiplicaban, mientras que el Burgos se aseguraba y se crecía a su vez en una encomiable labor de apoyo, jugando todos para todos, con balón y sin él, lo que se veía llegar llegó..., aunque fuese casi, casi como un auténtico regalo de la defensa local y de su guardameta: una falta de Ovejero al borde del área y por la izqierda de Pacheco la sacó perfectamente Olalde sobre Requejo, al que dejaron rematar cómodamente de cabeza, mientras que el guardameta atlético se quedaba, también, clavado, y se colaba por su izquierda».

Por su parte, Jesús Fragoso del Toro, escribe en «Marca» lo que sigue:

«Estaba jugando bien el Burgos, sereno sobre todo, mientras en el Atlético se acusaba lentitud, falta de precisión, infortunio en las jugadas... Sólo aquellos ramalazos señalados, de los que se recogió corta cosecha, pero suficiente para semilla de esperanza en lo que faltaba por jugar. Cuando se reanudó el encuentro, el Burgos, que sólo había enviado a puerta un balón (el del gol de Requejo) en el primer acto, apretó de salida y suyos fueron los remates iniciales de esta parte, uno del propio Requejo, flojo y por la izquierda, fuera junto a la base de un poste, en el que Pacheco se lanzó tarde, y otro de Olalde, también fuera por la izquierda, en el que malogró una ocasión pintiparada de haber adelantado de nuevo a su equipo en el marcador. Falladas estas oportunidades burgalesas, se animó el cotarro rojiblanco, llegaron los dos goles en cinco minutos que firmó Irureta y, con el cotarro, se animó el graderío.

Gustó el Burgos de la primera parte y gustó la tarea de algunos de sus hombres (Escalza, Alcorta y Ederra, sobre todos), pero, tras el intermedio, se vio superado y goleado por un Atlético que, sin jcgar bien como equipo, tuvo destellos de ofensiva penetrante y eficacia artillera. A ello debe su victoria amplia, que pudo serlo más si los del Arlanzón no acortan la distancia al final, cuando ya nadie pensaba en ello».

René Piñero, en «Pueblo» hace este comentario:

«El Atlético, para no perder la costumbre, pasó apuros y proporcionó un buen susto a sus seguidores al conceder el primer tanto ante el Burgos, un colista que en el Calderón causó buena impresión. Pero todo quedó en susto solamente y al final se impuso la indudable superioridad rojiblanca, como una semana antes frente a la U. D. Las Palmas. Lo cierto es que, pese a su irregularidad en casa, el once de Max Merkel ha ido escalando puestos hasta situarse sólo en cabeza de la Liga».

M.E.C.D. 2017

POLITICA EUROPEA

(Viene de primera página)

motivo le induce a ofrecer al canciller alemán Brandt visados de salida para los "alemanes del Volga", afincados en Rusia desde hace siglos y dispersados por Stalin después de la guerra. El caso es algo distinto, porque Brandt tiene ya suficientes emigrantes en su pequeño territorio y no siente ningún entusiasmo por recibir más, aunque, por razones obvias, tendrá que aceptarlos, mientras que el Gobierno norteamericano ha puesto bien en claro que no puede desatender las reclamaciones de sus electores

Desde hace poco, se echan de menos en la Prensa y la propaganda soviética los acostumbrados y virulentos ataques contra Israel. Los pueblos del Mundo ya no son exhortados a "apoyar el combate de las naciones árabes", sino a "esforzarse por activar la lucha por liquidar el peligroso centro de guerra en el Oriente Medio y las consecuencias de la agresión israelí contra los Estados árabes"

Y no es esto todo. Este año las consignas para el primero de Mayo son más suaves en sus tradicionales ataques contra el capitalismo y sus exhortaciones a la lucha obrera de clase en los países occidentales. De las cincuenta y cinco consignas publicadas el 15 de Abril para este primero de Mayo faltan tres del año pasado; "Trabajadores de todos los países, luchad contra el capital monopolista y el imperialismo, luchad por la paz, la democracia, la independencia nacional y el socialismo" (consigna número cuarenta y cuatro del año pasado); "Combatid desinteresadamente contra el capitalismo monopolista y por los derechos políticos y económicos de la clase obrera y por el triunfo de las ideas socialistas" (consigna cuarenta y cinco) y "Países colonizados, edificad el socialismo y combatid el capitalismo" (consigna cuarenta y seis). Ahora, simplemente, se les exhorta a "combatir por el progreso social".

Pero lo más significativo es que, este año, han desaparecido por completo en las consignas propagandísticas del primero de Mayo, las alusiones a Lenín. Esta es la primera vez que ocurre tal cosa (los nombres de Marx y Engels desaparecieron en 1970), y tiene por objeto, evidentemente, llamar la atención de los occidentales. La idea o mensaje que se quiere transmitir con todo esto es: "A pesar de los imperativos ideológicos, ahora de lo que se trata es de consolidar el "status" entre los sistemas capitalistas y socialistas, sobre todo a base de incrementar los intercambios comerciales".

Es importante tener en cuenta que Breznev se ha cuidado de conservar en sus manos un instrumento de presión al "suspender", no "abolir", el "impuesto de salida", y al advertir que seguirá en vigor "en ciertas zonas donde entra en juego la seguridad del Estado". La burocracia soviética puede reimponer el impuesto suspendido o ampliar las mencionadas zonas una vez conseguido del Congreso norteamericano la ansiada categoría de "país privilegiado", que dará al presidente los poderes que busca para "normalizar" los contactos comerciales rusonorteamericanos.

La cosa comienza bien. "Occidental Petroleum", de Los Angeles, acaba de concluir un acuerdo con Moscú por valor de ocho mil millones de dólares (el más importante que jamás firmó la Unión Soviética con un país capitalista), que, a cambio de maquinaria y abonos minerales para la construcción de cuatro fábricas de abonos minerales y conductos para amoníaco líquido en Rusia, le da derecho exclusivo de venta por veinte años en los mercados occidentales de ciertos productos soviéticos como moníaco, urea y potasio. Este es el tipo normal de acuerdo comercial ruso-occidental: material y datos técnicos a cambio de derechos de venta de ciertos productos o materias primas.

USA Y EUROPA

Nueva York (Efe). — Estados Unidos ha prometido hoy con firmeza que no retirará unilateralmente sus tropas estacionadas en Europa, pero exigió a cambio que los países de la "NATO", "compartan el peso" de la defensa occidental.

Henry Kissinger, principal asesor del presidente Nixon en cuestiones de política exterior y de seguridad, esbozó ante los empresarios periodísticos norteamericanos los objetivos del próximo viaje de Nixon a Europa.

Kissinger dejó bien claro que el presidente norteamericano se proponía estudiar con los aliados europeos dos cuestiones fundamentales: defensa y comercio.

En el primer punto, Kissinger se quejó del «proteccionismo europeo y dijo que el peligro de un «sistema comercial cerrado» en el continente «parece que pretende ser a expensas de Estados Unidos y otros países» excluídos del Mercado Común.

En cuanto al segundo objetivo, el asesor presidencial declaró: «El propósito de Nixon es sentar las bases de una nueva era de creatividad en Occidente».

Kissinger afirmó que el concepto de defensa no era igual ahora que hace veinte años y que tanto Estados Unidos como los Gobiernos europeos debían adecuar sus presupuestos al momento actual.

TITO NO CAMBIARA SU POLITICA

Belgrado (Efe). — La proclamación de que el sistema yugoslavo es el más avanzado del marxismo, la importancia de la estabilización económica en Yugoslavia, la superación de la guerra fría y la continuidad de la política interior y exterior yugoslava, son los puntos fundamentales del discurso de más de 8.000 palabras que el presidente yugoslavo Tito ha dirigido esta mañana a la «Asamblea general de la federación», nuevo órgano colegiado supremo que se reúne por primera vez en Yugoslavia, tras los cambios constitucionales en curso.

El radicalismo de esta proclamación ha sorprendido a los observadores, que esperaban una postura más conciliadora de Tito respecto a otros modelos de socialismo, como el soviético, tras la notoria aproximación de Belgrado a Moscú en los últimos tiempos, sin olvidar la reconciliación con Pekín. El presidente yugoslavo ha insistido con la máxima energía en la continuidad del sistema, rechazando como calumnias el que Yugoslavia esté cambiando el curso de su política exterior o interior y que abandone el no alineamiento: «Yugoslavia no tiene la menor intención de cambiar su propio desarrollo socialista ni su política no alineada, que es la verdadera esencia de nuestra sociedad», protestó Tito.

«Día de Isabel la Católica» en USA

Se proclamó el domingo en 46 estados

Nueva York (Efe).- El alcalde de Nueva York, John V. Lindsay, proclamó el día del domingo, como "Día de la Reina Isabel la Católica" en esta ciudad.

La proclamación fue firmada el domingo por Lindsay, coincidiendo con el aniversario del nacimiento de la Reina Isabel, el 22 de Abril de 1451.

Por su parte, el presidente del Comité nacional para la proclamación del "Día de la Reina Isabel la Católica" en los Estados Unidos, John Paúl Paine, de Filadelfia (Pensylvania), informó a "Efe", que semejantes proclamaciones se habían hecho en 46 Estados de este país.

¿PUEDE YA INICIARSE EL DIALOGO ENTRE LA CHINA DE MAO Y TAIPEH?

París (Efe). — «¿Podría iniciarse el diálogo entre Pekín y Taipeh?», titula esta tarde el vespertino «Le Monde», en su primera página, una crónica de su corresponsal en Pekín, Alain Bouc.

Dice «Le Monde» en el primer párrafo de esta información que «ha llegado ahora la hora del diálogo» y que «el asunto de Taiwán, tratado durante mucho tiempo a cuatro —entre chinos de los dos lados del Estrecho de Formosa a los que se sumaban norteamericanos y japoneses— se ha convertido de nuevo en una cuestión bilateral».

Sigue «Le Monde»: «Los soviéticos pensaron durante cierto tiempo que podían echar su cuarto a espadas, pero Chu En Lai y Kissinger, en Febrero último, se pusieron de acuerdo para impedir su instalación en el mar de China»

Y concluye: «Sea como sea, ahora, después de la retirada diplomática de Washington y de Tokio y de la exclusión de los rusos, los comunistas y el Kuomintang se encuentran de nuevo frente a frente. La cuestión reside en saber si entran o no en contacto para decidir acerca de las vías de la reunificación».

TENG HSIAO-PING, REHABILITADO

Pekín (Por Jaes Pringle, de Efe-Reuter). — La dramática reaparición de Teng Hsiao-Ping, una de las principales figuras de la jerarquía china purgada durante la revolución cultural, ha provocado intensas especulaciones en los círculos diplomáticos de Pekín acerca de quiénes volverán a la superficie nuevamente y quiénes desaparecerán para siempre.

Teng, de pequeña estatura, gran personalidad, vestido al estilo Mao en color oscuro y calcetines blancos, antiguo colaborador cercano del jefe del Estado, Liu Shao Chi, caído en desgracia, ha aparecido varias veces en público desde su primera presentación en el escenario pekinés en un banquete oficial en honor del exiliado jefe del Estado camboyano Príncipe Norodom Sihanuk, el 12 de Abril.

El antiguo secretario general del partido comunista chino, de 69 años, cuya vuelta al favor oficial y a los honores ha sido el más importante reingreso de un dirigente político chino desde la terminación de la fase violenta de la revolución cultural en 1969, parecía tan sorprendido en su presentación como los residentes extranjeros que lo vieron en el banquete.

Una semana después de su primera aparición en público, Teng fue vuelto a ver durante el banquete en honor del presidente Echevarría. Teng, deseando al parecer pasar desapercibido, parecía que quería evitar unirse a otros miembros de la jerarquía china, reuniéndose con miembros del cuerpo diplomático.

Algunos secretarios lo vieron retirándose y rápidamente lo condujeron junto al vice-primer ministro, Li Hsien-Nien.

A un diplomático extranjero que le felicitó, le contestó «gracias» en inglés.

Las sugerencias de observadores de fuera de China de que la rehabilitación de Teng, segundo en importancia sólo detrás del desgraciado Liu Shao Chi y su vuelta como miembro activo de la jerarquía china, se habían hecho sin las bendiciones de Mao, se consideran como extremado escepticismo por la mayoría de los diplomáticos acreditados en Pekín.

Funcionarios chinos han hecho saber claramente que el «regreso del hielo» de Teng está en línea con los dictados de Mao, de que aquéllos que cometieron graves errores no supusieran contradicción «entre nosotros mismos y el enemigo» pueden ser rehabilitados.

¿Supone la reaparición de Teng que el «villano número uno» de la revolución cultural, Liu Shao Chi, que cogió las riendas del poder del Estado del presidente Mao antes de 1968 y patrocinaba una forma diluída de socialismo hasta que fue derrocado, va a reaparecer?

La respuesta, para todos los analistas de aquí es un rotundo «no».

DIVULGACION MEDICA

La risa, un factor estimulante de la salud

También tiene su inconveniente, hasta el punto de que se puede morir de ella

Por el Dr. RETANA IZA

Es curioso, pero tanto la risa como el llanto, pese a sus distintas motivaciones, sirven como vehículo y además, con casi idénticos efectos psicológicos, morales y físicos sobre el organismo. Cierto que llorar y reír, en la época actual, es casi un privilegio. Se vive a un ritmo tan trepidante que no hay ni tiempo para verter unas lágrimas o para soltar una carcajada. De ahí que se empiece a pensar en la posibilidad de imponer, por la vía médica, una cura de risa o de llanto, según los casos, al igual que se viene haciendo con las inyecciones de hígado o los complejos vitamínicos.

¿Qué es lo que nos hace reír? He aquí una pregunta que desde Aristóteles se han hecho una y mil veces los filósofos. Ha habido respuestas para todos los gustos, aunque ha quedado como incógnita el por qué no podemos a conciencia provocarnos un estado de hilaridad. El motivo para que se despierte la risa es casi biológico. También hay que diferenciar entre sonrisa y risa, entre curvadura suave de labios y carcajada homérica. La sonrisa, generalmente, refleja emociones tales como bienestar, felicidad y contento. La risa, por el contrario, responde a sensaciones más primitivas.

RISA Y SALUD

¿Influye la risa en la salud? Parece que sí. Se dice que estimula la respiración y la circulación, que ayuda a la digestión, eleva la presión y favorece el riego sanguíneo del cerebro. Un célebre cardiólogo, el doctor Menard Gertler, ha comentado: "Yo no sé si la risa es buena, pero la alegría sí lo es para el corazón. Si la risa es sinónimo de felicidad, entonces será una buena medicina para esta víscera".

Decía el doctor Blanco-Soler que la risa es el resultado de un bienestar, sobre todo cuando no es violenta ni demasiado sonora. La sonrisa es más humana, expresiva y saludable que la carcajada. Una y otra son resultado más que estímulo. Por su parte, el profesor don Guillermo Núñez ha señalado más de una vez que la risa es un factor estimulante de la salud, que tiene, además, múltiples aplicaciones: da agilidad y flexibilidad a la musculatura de la cara, de la boca, de la faringe y de laringe, aumenta con ello la cavidad de resonancia, con lo que se da más categoría a la voz y a la palabra; eleva la secreción glandular y relaja las arteriolas y capilares y en consecuencia, enrojece la piel y abrillanta la mirada.

Se ha comprobado experimentalmente que la risa produce una emoción especial, que da lugar a una brusca descarga nerviosa de indudable influencia sobre la buena marcha fisiológica del individuo. La risa —dicen los expertos— "resuena" en la caja craneana, proporcionando una especie de masaje a las células cerebrales, las cuales se tonifican, y excitan los centros nerviosos de todo el organismo: el corazón late más de prisa, la sangre circula mejor, las secreciones glandulares aumentan, el hígado elabora azúcar en mayor cantidad, el apetito renace, las combustiones internas se activan, los pulmones se vacían a fondo, los residuos se queman... En definitiva, la risa tiene tanto de tónico como de receta de belleza.

MORIR DE RISA

Como la danza o el canto, la risa se aprende. Es fácil. Basta con situarse un par de veces al día ante el espejo y ejercitar con perseverancia los músculos propios de la risa. Ante el espejo, hay que descubrir los dientes, fruncir los párpados, abrir la boca, emitir algunos ¡ja! ¡ja! ¡ja! ruidosos... Nos sentiremos tan ridículos que no tendremos más remedio que reír.

El estudio y la experiencia demuestran que la sonrisa espontánea es, habitualmente, la manifestación externa de un pensamiento feliz, de una idea agradable. La sonrisa, la risa y la carcajada son los síntomas de algo que se inicia en nosotros despertando el buen humor, creando nuevas energías y produciendo una evidente acción tónica sobre las funciones orgánicas.

Claro está que la risa también tiene sus inconvenientes, hasta el punto de que se puede morir de ella. Ya ha ocurrido más de una vez. El peligro empieza cuando se llega a la risa convulsiva, en la que entran en juego el diafragma y los músculos torácicos. Las sacudidas y contracciones de los mismos, cada vez más intensas, llegan a producir una sensación dolorosa. Se originan fuertes espiraciones y palpitaciones espasmódicas, en tanto que el diafragma puede ser empujado hacia arriba por la fuerza de las aspiraciones compensadoras y profundísimas. Se llega así a la risa inmoderada. Todo en ella es violento y convulsivo. La sangre afluye a la cabeza, la respiración se hace cada vez más violenta, el dolor en el pecho y costados se intensifica hasta el punto de que el sujeto tiene que comprimirse con las manos. Ríe sin control, sin orden ni concierto, sin saber por qué. La risa rebasa el plano de la conciencia para hacerse bestial, irrefrenable. Sólo cuando la energía empleada en poner en marcha el mecanismo psicológico de la risa se agota, el paciente —que lo es realmente— puede recuperarse.

Pero a veces, la vuelta a la normalidad se retrasa demasiado y sobreviene la muerte. Algo se rompe en el interior del sujeto, su entraña más íntima estalla y su vitalidad desaparece como por encanto. El diafragma y los músculos intercostales, extraordinariamente contraídos, "estrangulan" el corazón, cerrando sus vías de oxigenación y provocando su parálisis. Si la intervención médica no es instantánea, y aun siéndolo, la muerte se hace irremediable.

M.E.C.D. 2017

LAS CORTES CUMPLEN TREINTA AÑOS: AUTOEXAMEN DE LOS PROCURADORES

★ Aún no han sido explotadas todas las posibilidades para la participación del pueblo en las tareas de Estado

★ Hay que conseguir que la defensa de las enmiendas no se repitan anárquicamente

★ Es necesario que se promulgue la Ley especial de incompatibilidades

★ La representación familiar, uno de los logros mejores según algunos procuradores

Con motivo de cumplirse el 17 de Marzo el XXX aniversario de la constitución de las Cortes Españolas, la Agencia «Logos» se dirigió a numerosos procuradores de los que asistieron al Pleno de las Cortes: en que se conmemoró dicha efemérides con la siguiente encuesta:

PREGUNTAS

1.ª ¿Cuál cree que ha sido el logro más importante de las Cortes desde su constitución, en 1942?

2.ª ¿Qué modificaciones cree que sería conveniente introducir ahora mismo en la Ley de Cortes?

3.ª ¿Qué cambios en la constitución y forma de trabajo de nuestras Cortes, de cara al futuro?

RESPUESTAS

El presidente de las Cortes, don Alejandro Rodríguez de Valcárcel, al aludir a esta efemérides en el aludido Pleno dijo:

—Hoy, sin jactancias ni triunfalismos, podemos decir que es la institución funcional, que ha adquirido carta de naturaleza en el país. Es posible que lo podamos cumplir mejor. Esa es nuestra obligación y nuestro deber.

Las Cortes, por ser el órgano superior de participación del pueblo español en las tareas del Estado, han de expresar con lealtad, con voluntad positiva, con sentido del derecho y de la justicia el sentir del país; ha de ser la institución a través de la cual puedan expresarse al Gobierno, en frase del Jefe del Estado, «tanto las asistencias concordantes como las discrepancias cuando se funden en razón y en el mejor servicio a la Nación, que es el fin supremo que a todos nos anima». Las Cortes Españolas han de ser voluntad de evolución en búsqueda de la perfección y de la verdad en esa dinámica constante de la vida.

He aquí, cómo ven los procuradores esa voluntad de evolución de nuestra Cámara legislativa:

D. AGUSTIN DE ASIS (Consejero nacional, gobernador civil de Alava).

1.ª — «En un sistema como el nuestro, que se inspira en los principios de unidad de poder y coordinación de funciones ,es imposible hablar de logros como conquistas o hechos destacados con independencia de la acción de otras instituciones u órganos del Estado. La misión principal de las Cortes, la elaboración y aprobación de las leyes, se ejerce de conformidad con el Gobierno; y es sintomático, también, que en otro orden de tareas, por ejemplo, las interpelaciones, los ruegos y las preguntas tengan su arranque constitucional en un precepto de la Ley Orgánica del Estado, el artículo 53, que comienza con la obligación del Gobierno de informar a las Cortes acerca de su gestión, y que está comprendido en el capítulo que lleva por título «Relaciones entre los altos Organos del Estado». No obstante, si tuviera que señalar algunos pasos importantes de las tareas de las Cortes, indicaría su participación en la elaboración de alguna de nuestras Leyes Fundamentales, como el Fuero del Trabajo o la Ley de Sucesión a la Jefatura del Estado, en 1947, y la amplitud representativa y de participación que se inicia con la reforma que se hizo de alguno de los artículos de la Ley de Cortes, especialmente el 1.º y el 2.º, la Ley Orgánica del Estado».

2.ª — «Yo no introduciría por el momento nuevas modificaciones en la Ley de Cortes. Las últimas se promulgaron hace seis años. Todavía no han sido explotadas todas las posibilidades que el ordenamiento fundamental atribuye a nuestras Cortes, como órgano superior de participación del pueblo en las tareas del Estado, y sería por vía reglamentaria como habría que ir ganando en ordenación y eficacia en el ejercicio de las funciones que les son propias».

3.ª — «Se ha avanzado mucho en la ordenación del trabajo de nuestras Cortes. como lo demostraría un estudio de sus sucesivos reglamentos. Pronto parece que se abrirá un nuevo camino para la cooperación de las Cortes en la determinación de las grandes líneas del planeamiento del desarrollo económico y social, según se ha pronunciado recientemente el Gobierno. En el seno de las comisiones habría que ordenar la defensa de las enmiendas, de forma que no se repitan anárquicamente los argumentos en favor de unos mismos puntos de vista, etc. Las reformas, o los progresos, habría que hacerlos a medida que van siendo necesarios y de conformidad con la misión y encaje institucional de las propias Cortes».

D. EZEQUIEL PUIG Y MAESTRO-AMADO (Representante del Colegio de Doctores y Licenciados en Ciencias y Letras, secretario de las Cortes)

1.ª — «El llegar a esta fecha prestigiadas cada vez más».

2.ª. — «Más que la Ley de Cortes deben modificarse en el Reglamento todas aquellas cuestiones que se derivan de las interpretaciones que se ha visto obligado a hacer el presidente de las Cortes y, desde luego, que se desarrolle la disposición final 5, promulgando la Ley especial de incompatibilidades».

3.ª — «En cuanto a la representación familiar, que debía ser proporcional al número de habitantes de la provincia».

«En cuanto a la forma de trabajo, entiendo que al publicarse en el «Boletín Oficial de las Cortes» un proyecto de ley debe reunirse la Comisión correspondiente y asistir todos los procuradores que lo deseen para dar lectura al proyecto de ley y tener un cambio de impresiones para si procede presentar enmiendas y debe buscarse una fórmula para agrupar a los procuradores a la hora de defender las enmiendas similares».

D. ANTONIO NAVARRO VELASCO (Representante técnico del Sindicato del Olivo).

1.ª — «La incorporación del grupo de representación familiar desde el punto de vista representativo».

2.ª — «Una mayor intervención en la acción del ejecutivo y un mayor control de acción política de la administración».

3.ª — «La conveniencia de dar cabida a no más de tres asociaciones políticas que sean el reflejo de tres grandes tendencias, izquierda, centro y derecha, subordinadas al marco constitucional de los Principios».

D. JOSE LUIS PEREZ SERRANOBA SANZ (Alcalde de Granada)

1.ª — «El mejor logro de las Cortes Españolas ha sido ir progresando políticamente para ser siempre un Organo Colegiado realmente representativo y eficaz. El no haber perdido nunca, en los distintos estadios de nuestro desarrollo político, su actualidad y eficacia funcional».

2.ª — «Creo que las Cortes, como Organo Legislativo, ha de funcionar en forma colegiada. Mal puede un miembro de la Cámara aventurar una modificación a su entender subjetivo. Es mejor cumplir bien las leyes y no intentar estarlas modificando constantemente».

3.ª — «Agotar las posibilidades que su Reglamento ofrece, con respeto a su Ley. Creo que la actual normativa es apta y elástica para seguir funcionando con ella».

D. FIDEL CARAZO HERNANDEZ (Representante familiar por Soria)

1.ª — «La representación familiar».

2.ª — «Establecer, con mucha urgencia, el capítulo, muy riguroso, de incompatibilidades».

3.ª — «Vitalizar los Plenos, con la posibilidad de que se establezca parlamento sobre materias de singular trascendencia aunque tengan que durar más de una jornada».

D. ENRIQUE THOMAS DE CARRANZA (Representante del Colegio de Doctores y Licenciados en Ciencias Políticas)

1.ª — «Haber aportado una dimensión representativa y de participación a las tareas legislativas. Es de lamentar y se presta a profundas consideraciones, que la labor fiscalizadora haya sido muchísimo menor. Al dirigirse los esfuerzos a la actitud legislativa, la mayoría de las veces por iniciativa de la Administración, se ha descuidado este aspecto importante de la colaboración entre la función legislativa y la Administración, ya que esa misión fiscalizadora debe redundar tanto en un perfeccionamiento suyo como en su propio prestigio y propaganda ante el país.

Si tuviera que citar tres acontecimientos me referiría a la propuesta de Sucesión del Príncipe don Juan Carlos a la Jefatura del Estado a título de Rey; la aprobación de las Leyes Fundamentales y los convenios con los Estados Unidos».

2.ª. — «Más que de reformas a la Ley, que el tiempo irá marcando las necesarias, se debe tratar de innovaciones operativas».

3.ª — a) Mayor fiscalización de la Administración. La presencia de altos funcionarios procuradores puede contribuir a esta colaboración llevando a la Administración las inquietudes nacidas en las Cortes.

b) Diálogo directo entre ministros y procuradores en sesiones secretas o públicas.

c) Mayor contacto entre grupos parlamentarios dentro de las Cortes.

d) Medidas que facilitan el tratado de los procuradores, como asistencia bibliográfica e informativa según el tipo británico; y otras que permitan una mayor dedicación y más eficaz estudio de los problemas.

e) Organización de los contactos de los procuradores con sus representandos».

D. EDUARDO TARRAGONA CORBELLA (Procurador familiar por Barcelona)

1.ª — «La entrada de los procuradores familiares».

2.ª — «Permitir que en los debates de las Comisiones puedan intervenir con voz pero sin voto, procuradores que no sean de la Comisión, ni hayan presentado enmiendas».

3.ª — «Que los procuradores que cesen en el cargo en razón del cual han sido nombrados, continúen siendo procuradores hasta el final de la legislatura. Porque debemos dar por supuesto que han sido seleccionados por su capacidad para ser procuradores, no por el cargo que ostentaban en la Administración. Por ejemplo: el alcalde elegido por los alcaldes de la provincia no debe dejar de ser procurador por haber sido destituído como acalde. En cuanto a la forma de trabajo, que la réplica sea extendida a los Plenos, a favor del procurador que defiende una enmienda en el Pleno».

D. RAFAEL DIAZ-LLANOS Y LECUONA (Representante del Colegio de Economistas)

1.ª — «Haber elaborado la casi totalidad de las Leyes que hoy rigen en España, mediante la participación del pueblo español».

2.ª — «Lo más importante es establecer cuanto antes una ley de incompatibilidades para dar una garantía externa de absoluta libertad e independencia; debe, por otra parte, darse más posibilidades de diálogo».

3.ª — «Hay que vitalizar los Plenos, a cuyo efecto debe regularse un turno en contra de todas las leyes importantes para exponer los criterios que han sido rechazados en las Comisiones; debe crearse un gabinete de economistas a disposición de todos los procuradores para evacuar las consultas que les formulen con respecto a los proyectos de esa naturaleza; y por último, las votaciones, cuando no sean nominales, deben llevarse a efecto por el sistema electrónico, guardando, de esta suerte, el secreto».

D. JESUS ESPERABE DE ARTEAGA (Procurador familiar por Salamanca)

1.ª — «Prever la sucesión, despejar esa incógnita, que era la más preocupante de las no pocas que pesan sobre el país. Claro que sin la propuesta del Jefe del Estado, este logro hubiera sido imposible».

2.ª — «Dos. Una, remitir la llamada representación política a su sitio, el Consejo nacional y reservar las Cortes para los cauces del artículo 10 del Fuero de los Españoles: la Familia, el Sindicato, los Municipios y las Corporaciones. Otra, descargar el texto de «acuerdos con el Gobierno», que se prodigan».

3.ª — «Lo que urge en forma que no admite demora, es la tabla de incompatabilidades. Establecidas éstas, las Cortes serán tan distintas, que habrá que esperar a ver cómo ruedan, para determinar lo que hay que cambiar».

(Reportaje LOGOS)

La vida del fundador de los exploradores, en «cassette»

Un «boy scout» regala a Sir William Gladstone, actualmente explorador jefe, el primer ejemplar de una nueva cinta (tipo cassette) con la narración, fundador del Movimiento de Exploradores en Gran Bretaña, cuyo busto aparece al fondo. El «boy scout» es Robert Crosby, de 13 años, que ha participado en la producción de la cinta, titulada «La historia de Lord Baden-Powell». Esta ha sido la primera de una serie de grabaciones similares con la vida de personajes famosos que se efectuará en Inglaterra. — (Foto FIEL).

M.E.C.D. 2017

LERMA

LA XIII FERIA DE MAQUINARIA AGRICOLA EN MARCHA

Se han iniciado ya los trabajos preliminares, para el montaje de la Feria-Exposición de Maquinaria Agrícola en su 13.ª edición que promete hallarse animada, ya que son numerosas las casas expositoras del pasado año, y los solares que ocupa la misma tienen una extensión de 40.000 metros cuadrados. También se tiene prevista la proyección en el salón de actos del Teleclub de varios documentales de temarios agrícolas, y presentación a los visitantes de los últimos adelantos en la mecanización del campo.

Suponemos que como viene siendo habitual el recinto será visitado por numeroso público incluído el extranjero, ya que al hallarse el recinto próximo a la carretera nacional Madrid-Irún hace despertar la curiosidad de los automovilistas y son numerosos los vehículos que se detienen, mezclándose con los visitantes de a región.

Uno de los inconvenientes a salvar es el tráfico en el tramo río Arlanza casco urbano, pero hasta ahora se hizo con orden tanto por conductores como por peatones, esperemos que este año continúe, y no tengamos que lamentar incidente alguno.

TAURINAS

Días pasados quedó cerrado el plazo para la admisión de plicas con objeto de optar a la adjudicación de nuestro coso taurino para los próximos festejos de Septiembre. El haber iniciado a adjudicación en fechas tan tempranas obedece a que alguno de los licitantes deseaba montar algún festejo en la Feria de Mayo, para lo que dispondrá quizá de una semana, poco tiempo a nuestro juicio, para montar el festejo adecuadamente ya que para su buena organización precisa de un plazo cuando menos de difusión.

Los pliegos presentados a la licitación fueron seis, por este orden: Vicente Ortega Cantero, que ofrece la celebración de dos novilladas o bien una corrida de toros a base de matadores entre los que se encuentran Pepe Luis Teruel, Fuentes, Jaime Ostos, Gabriel de la Casa, Palomo Linares hasta diez nombres, y una novillada, cubriendo el tipo de licitación. Julián Santamaría Gómez, de Burgos, ofrece la celebración de dos novilladas y una becerrada, cubriendo también el tipo de licitación. José María Bofi, de Madrid, presenta tres pliegos ofreciendo la celebración de dos novilladas un festival a base de matadores de toros de primera fila y una becerrada, y por último Leopoldo Miguel de la Villa se compromete a organizar dos novilladas de seis y cinco novillos respectivamente, ofreciendo el tipo más alto de las plicas presentadas.

Mucha animación en esta subasta, motivada quizá por las fechas de nuestras fiestas patronales sábado y domingo. En la próxima sesión del Pleno, será adjudicada la plaza al empresario titular de la propuesta que el Ayuntamiento estime más ventajosa en la que no dudamos aparte de la proposición económica ha de pesar la de la calidad del festejo. Daremos cuenta a nuestros lectores de dicho acuerdo.

POR FIN, EL COMPLEJO DEPORTIVO A SUBASTA

Ha sido recogida con satisfacción en la villa ducal el anuncio inserto en la Prensa provincial y nacional, de la subasta del complejo deportivo, tras el que Lerma llevaba gestionando su construcción más de cuatro años. Ha despertado interés entre los contratistas la obra, por lo que auguramos que la misma no quedara desierta. El plazo para concluir las mismas se cifra en nueve meses a contar desde la fecha de su adjudicación definitiva que se produciría hacia el 25 de Mayo, por lo que sería factible inaugurar el mismo a principios de 1974. El costo de la obra se halla cifrado en más de 4.000.000 de pesetas y recordemos que en su primera fase será construído el campo de fútbol, dos piscinas, una pista polideportiva en la que serán desarrollados tenis, baloncesto, balonvolea, balonmano y otros, también dispondrá de pistas de atletismo, tiro y servicios de bar.

La segunda etapa por ahora lejana comprende la construcción de un gimnasio cubierto e instalaciones anejas.

CAMPEONATO INFANTIL DE FUTBOL

Se vienen celebrando diversos partidos de fútbol del campeonato infantil de fútbol, organizado merced a la iniciativa de don Pedro Fernández, popularmente conocido por «Pedrito», participando en el mismo cuatro equipos, para los que diversas entidades han prometido trofeos, que serán entregados al concluir el torneo. La clasificación actual se halla establecida de la siguiente manera:

1.º San Pedro, 5 puntos; 2.º Leonés, 4; 3.º San Juan, 2 y en cuarta posición, Garza con uno.

No estaría demás estimular a estos peques para proseguir sus afanes, ya que de los mismos puede salir la cantera que nutra nuestro primer equipo.

Por otra parte, el Rácing ha iniciado el campeonato de Segunda Regional, en el que ha entrado con buen pie, ya que logró un valioso empate frente a uno de los clasificados aspirantes a la clasificación como líder, el Colegio Mayor. Esperemos que en sucesivas confrontaciones se encaramen a los primeros puestos, no perdiendo contacto con la cabeza para una clasificación que dé opción al ascenso

ACTIVIDADES DEL TELECLUB

Dentro de las actividades que viene desarrollando el Teleclub Piloto de esta villa, se ha organizado un campeonato local de mus y se han iniciado las gestiones para darle carácter comarcal entre todos los teleclubs del partido que deseen participar en el mismo, a los cuales ya se ha cursado invitación.

Igualmente y tras el éxito logrado el pasado año en su edición local se ha invitado a todos los Teleclubs de la comarca, para participar en el concurso denominado «Premio al saber», de muy parecidas características a «Cesta y Puntos» que la pequeña pantalla viene pasando con carácter nacional. Al concurso podrán presentarse niños y niñas en edad escolar y las bases también serán cursadas a los Teleclubs que realicen su inscripción con uno o varios grupos, realizándose las eliminatorias previas locales hasta dar un grupo de cada Teleclub participante. Promete ser interesante, esperando una numerosa inscripción, que sirva de confraternización entre los pueblos burgaleses.

Por último, el próximo mes de Mayo verá la luz el primer boletín de dicho Teleclub titulado «El Portavoz de Lerma», proyectado principalmente hacia los lermeños ausentes, que recogerá todo lo noticiable en la villa ducal: entrevistas, pasatiempos, etc., colaborando varios aficionados a la literatura y dibujo lermeños.

VARIAS

Parece tomar cuerpo de efectividad la ubicación del centro hospitalario en el solar que hoy ocupa el matadero municipal. Aun cuando existen otras ideas la más abonada es ésta que aludimos.

Sigue cerrada la plaza de ganado de cerda, cuyo cierre tanto perjudica a la cabaña comarcal y aún nacional, cierre que creemos un tanto absurdo cuando el ganado se vende y circula casi normalmente por el territorio nacional y nos preguntamos: ¿Para qué sirven estas medidas de cierre de mercados? A nuestro modesto entender para nada o casi nada.

Bonl

CASTROJERIZ

ACTUACION DEL CORO DE NIÑOS FRANCESES DE LOMME BOURG

La monumental iglesia de San Juan de Castrojeriz, testigo de los hechos religiosos más importantes de la vida moderna de la villa, ha sido estos días de Semana Santa marco ideal para la actuación del coro de niños franceses de Lomme Bourg, compuesto de cuarenta y cinco voces, en jira por España.

Está en su plan visitar localidades tan importantes como Alcañiz, Barcelona, Bilbao, Cariñena, Cuenca, Guadalajara, Olot, Palencia, Valladolid y Vergara.

En Castrojeriz la falta de importancia de la localidad se ha suplido con la enorme simpatía con la que el pueblo les ha acogido y con la afluencia masiva y respetuosa a sus actuaciones.

Dentro de la tradicional religiosidad que preside toda la Semana Santa castreña, en religión lo original es "lo de siempre", la actuación de esta masa coral ha servido para dar mayor realce y ser un motivo más de gozo para los castreños.

La vibración de las argentinas voces de estos niños lejos de perderse en las magníficas bóvedas del templo calaban en el sentimiento de todos los asistentes que salían maravillados de la delicadeza de sus interpretaciones.

Mención especial, por ser concierto aparte, merece la actuación en Santo Domingo, con un magnífico repertorio de cantos gregorianos. El "Salve Regina" interpretado por un selecto grupo de ocho niños sirvió de magnífico colofón a una actuación que no merece más que aplausos.

Como nota más intrascendente, aunque no exenta de simpatía, se celebró un partido de fútbol en la tarde del Viernes Santo entre chicos franceses de 12 a 14 años y los chicos de Castrojeriz.

El resultado de 4 a 1 favorable a los de casa indica bastante claramente los méritos de ambos.

Como resumen de esta Semana Santa singularizada por la actuación del grupo de "Pueri cantores" hemos de destacar la profunda religiosidad de las gentes de Castrojeriz.

Los jóvenes apelotonados por poder llevar los "pasos", algo que emociona porque ¿quién sin nada material a cambio en estos tiempos se da una soberana paliza llevando un pesado paso por calles tortuosas? La única respuesta es la fe. Es posible que mucha gente tenga una fe demasiado material pero si no se la sustituimos por algo mejor, lo que procede es que la fomentemos.

CAMAREROS y CAMARERAS se precisan PARA BARRA EN LOS TOMILLARES

electrogás industrial

CALIDAD Y SERVICIO

ACERO INOXIDABLE

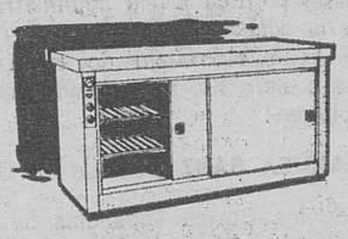

MESAS CALIENTES DE CONSERVACION ALIMENTOS

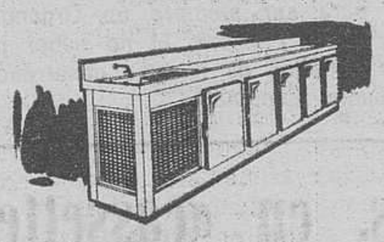

MUEBLES DIVERSOS PARA CAFETERIA

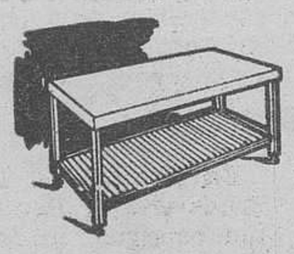

MESAS DE PREPARACION

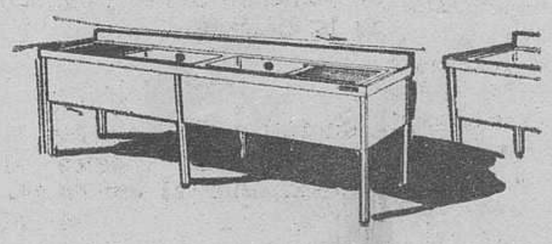

FEGRADEROS. Todos los tamaños.

CARROS SERVICIO Y CALIENTES

TRABAJOS ESPECIALES

CONSULTENOS SIN COMPROMISO

electrogás industrial

Exposición y venta: Héroes División Azul, 3.

Teléfonos 204013 y 201673

Servicio Técnico: 201677 BURGOS

MESON JUAN XXIII

* Reuniones
* Bautizos
* Comuniones
* Aniversarios
* Banquetes
* Bodas, etc.

Pida presupuesto

Compruebe precios

MESON JUAN XXIII

C/. Lavaderos, 11

Teléfono 22 17 39

M.E.C.D. 2017

nuestra PROVINCIA

MIRANDA ◆ ACTUALIDAD

EL DOMINGO EN MIRANDA

Domingo de Resurrección soleado, pero fresquito, ideal para pasar la jornada haciendo ejercicio en los montes cercanos, lo que los mirandeses hicieron casi en forma masiva. Una vez más hemos de repetir que esto del montañismo ha calado hondo y de ahí que se aprovechen todas las fechas disponibles para lanzarse en busca de aire puro y ambientes tranquilos, aunque mucho nos tememos que de seguir la cosa al ritmo que va, pronto será al revés, que donde se estará tranquilos ha de ser en las poblaciones Pero es evidente que las salidas al monte están dando como consecuencia una juventud más fuerte, más dinámica y alegre.

En cuanto a otros deportes, tuvimos ciclismo, fútbol, baloncesto, etc. Respecto al fútbol una vez más la nota discordante la dio el Mirandés, que con todo a su favor, pese a jugar en campo contrario, volvió a perder un encuentro que por dominio y juego debió ganar, pero la delantera no hace goles y así se ha dado un paso más hacia la promoción de permanencia.

Al atardecer la ciudad experimentó una gran animación que se tradujo en una auténtica invasión de cines y salas de fiestas, pero donde tuvo caracteres tumultuosos fue en el cine Novedades, por causa del estreno en Miranda de la película «El Padrino». Al filo de las ocho de la tarde, al coincidir la salida y entrada de espectadores en la citada sala, se formó un imponente tapón en Real Allende, que parecía imposible de resolverse. Y hasta hubo verdadero riesgo para los peatones, ya que en el imponente barullo se mezclaron coches y público, sin orden ni concierto. La Policía municipal, quizás porque últimamente no se producen aglomeraciones en los cines, no estuvo al tanto de lo que podía suceder y no hizo acto de presencia,cuando con un par de agentes se pudo evitar en parte el lío que se originó. Parecía como si una de las secuencias de la tumultuosa película hubiera transcendido a la calle. Afortunadamente todo se redujo a las consiguientes molestias y a una persona atropellada por un coche, pero como éste iba casi parado, no pasó nada lamentable.

Resumiendo, el Domingo de Resurrección, aparte de los actos religiosos propios del día, tuvo tres signos bien característicos: monte. cine y... zurracapote.

Lea usted siempre

DIARIO DE BURGOS

LA AFICION AL MONTE

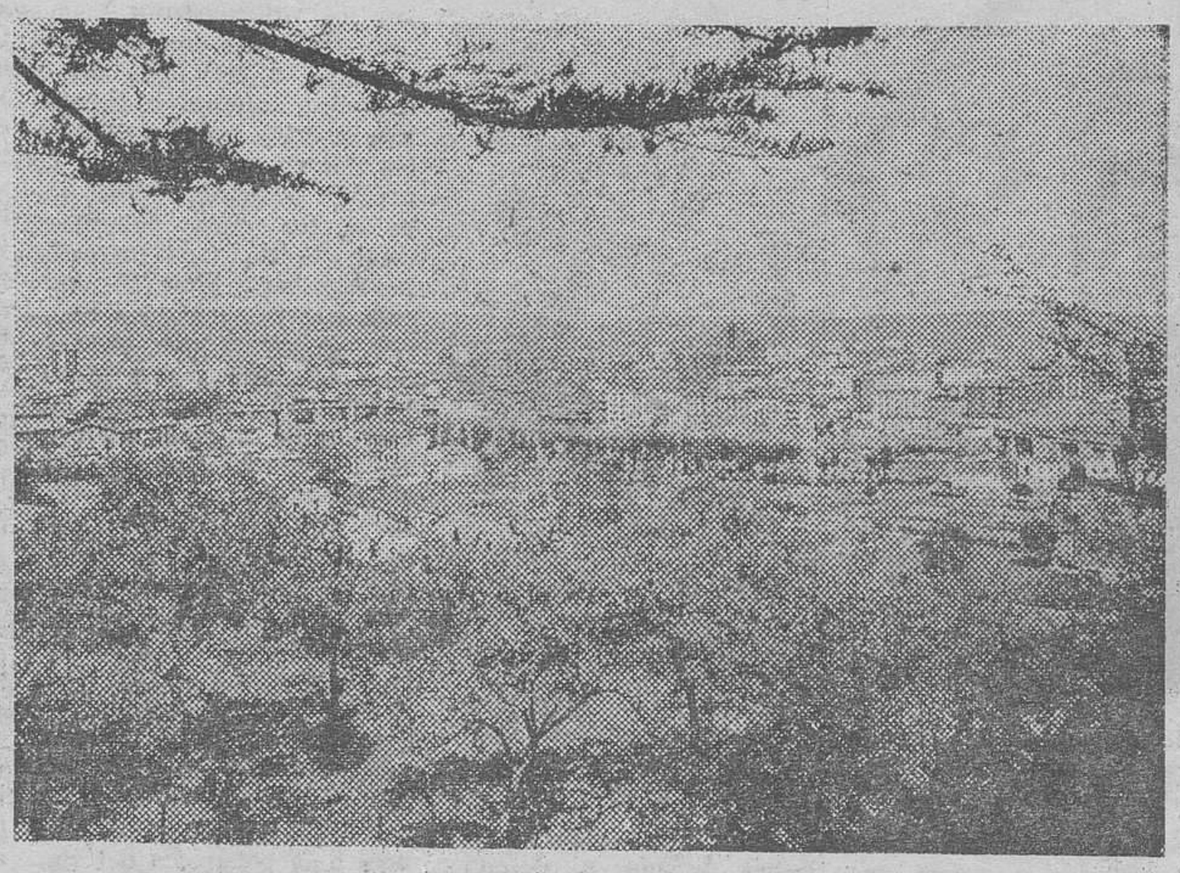

La afición al monte es buena, qué duda cabe, tanto para el cuerpo como para el espíritu. En el monte se respira buen aire, se hace ejercicio, se estimula el apetito y se recrea el espíritu, en contacto directo con la madre naturaleza. Los mirandeses podemos gozar de todos estos privilegios, porque los tenemos al alcance de la mano. Si bien la ciudad está asentada en el centro de amplio valle, los montes nos quedan cerca y a elegir. Uno de los más cercanos es el denominado de Santa Cristina, que para dar un buen paseo y solazarse un rato, sirve estupendamente. Desde ese monte está tomada esta vista de Miranda. Un agradable paseo, una corta ascensión y ya tenemos a la ciudad a nuestros pies y podemos gozar de una belleza panorámica a sólo unos minutos de la plaza de España. Claro que más cerca está La Picota, pero ésta será agradable cuando se consiga ese arbolado que con tanto ahínco y cariño se está intentando.

Las meriendillas una tradición extinguida

Tal día como ayer, segundo de Pascua de Resurrección, se celebraba en Miranda una gran fiesta campestre, que era esperada con una gran ilusión, en particular por jóvenes y niños. El lugar de más concurrencia era el de Los Pinares, allá a orillas del Ebro. Pero también había mucho público que prefería La Arboleda o La Picota, o el Monte de los Frailes. Bueno, había para todos los gustos y la gente acudía pertrechada de sus riquísimas tortillas de patata con chorizo, sus filetes empanadas o sus buenas bacaladas o caracoladas, que de todo había. Se montaban columpios, se jugaba al corro, se danzaba y se cantaba hasta que la tarde declinaba y todos lo pasábamos la mar de bien. Esta fiesta se ha ido extinguiendo, como otras muchas tradicionales. Y es que hoy cualquier día se puede ir una familia a merendar al campo, cualquier domingo es bueno para hacer una jira campestre, dentro o fuera de la comarca, porque hoy nuestro más alto nivel de vida nos lo permite. Pero, sin embargo, no nos puede permitir degustar aquellas sabrosas tortillas que sabían a lo que tenían, a patata, a huevo, a chorizo o jamón. Hoy una tortilla sabe..., ¿a qué sabe un tortilla? Puede saber a arseniato, a pienso compuesto o a pimentón. O a pasta dentífrica o a cualquier otra cosa; pero a tortilla que es a lo que tenía que saber, no sabe, como tampoco sabe a jamón el jamón, ni a leche la leche, ni a vino el vino. Y así, no hay fiesta que aguante mucho tiempo. Uno podía ir al campo a llenarse de hormigas y de picaduras, pero sabiendo que iba a comer una tortilla que sabía a tortilla y unos buenos tragos de vino que sabían a vino. Y si además de eso, resulta que tiene que ir a un pinar que ya no es pinar, a una arboleda que ya no es arboleda, resulta que no somos capaces de aguantar a las hormigas ni las picaduras de los moscones. Y nos vamos a una casa de comidas y merendamos cualquier cosa, menos tortilla de patatas o bacalao, porque tampoco el bacalao sabe a bacalao. Así que uno se merienda algo de lo que no sabe a como tiene que saber y ya está. Y con ello, la fiesta de las meriendillas se queda en casa, es decir, en la ciudad, sin tortillas de patatas, sin bacaladas y sin hormigas ni picaduras. Eso sí, después cualquier domingo nos lanzamos al campo, en busca de aire puro y no nos importan entonces ni las hormigas, ni las picaduras, ni nada. Pero el día de las meriendillas era otra cosa. Digo yo.

Moneo Gómez

Los Teléfonos de la Esperanza Una atención continuada a través de entrevistas, orientación apoyo.

MIRANDA Y LA VUELTA CICLISTA A ESPAÑA

El próximo viernes dará comienzo la gran ronda Vuelta Ciclista a España, y Miranda, ya vive el ambiente de la preparación y preocupación de la responsabilidad contraída para la llegada de la 17 etapa, que como se sabe, este año terminará en Miranda.

Son muchos los pormenores que hay que resolver para que todo quede perfecto, y sabemos que todo el tiempo que se dedique a ello, será poco y necesario. Para ello se ha formado un comité organizador, presidido por el alcalde de la ciudad, en el que intervienen varios concejales, el aparejador municipal y corresponsal de «El Correo Español-El Pueblo Vasco».

Miranda, debe demostrar que sabe organizar y para ello será necesario un constante entendimiento con la organización de la Vuelta, para resolver todos los problemas que puedan surgir —que serán muchos— y conseguir un final de etapa perfecto y organizado.

Para ello, es necesario desplegar una actividad sin límites estudiar detenidamente todas las instrucciones y resolverlo todo antes de que, por falta de tiempo o descuido, surjan problemas que compliquen su resolución.

Por eso, todas las sociedades deportivas de Miranda, tienen la obligación de colaborar con el comité organizador y éste de solicitar su ayuda, para, todos unidos, lograr que todo salga bien y que el prestigio deportivo de nuestra ciudad, quede a un nivel satisfactorio.

Los alojamientos y estancia de corredores, organizadores e informadores, debe de ser estudiado y resuelto de forma satisfactoria y la llegada y salida de corredores perfecta, sin embotellamientos y con amplitud para evitar accidentes y desgracias personales. El civismo de la población debe de presidir en todo momento y si queremos que se nos elogie, debemos demostrar que lo merecemos.

Miranda, siempre ha sido hospitalaria y debemos de demostrar una vez más, este don ejemplar que nos caracteriza y conseguir que esa gran red informativa que acompaña a la Vuelta Ciclista a España, divulgue por todo el Mundo, las cualidades deportivas y caballerescas de esta ciudad castellana.

Todos debemos de colaborar nadie debe de ser ajeno a la organización y quienes solamente nos limitamos a ver el espectáculo, tenemos la obligación de obedecer y acatar las órdenes que se nos dén para dar mayor vistosidad al paso de los corredores, no cruzando la calzada y animando constantemente a todos sin excepción.

La Vuelta Ciclista a España está preparando su salida y Miranda, elegida este año para final de la 17 etapa, también se prepara para recibir esta caravana representativa de toda Europa, y darles la más cordial y cariñosa bienvenida a esta ciudad hidalga y acogedora donde nadie se siente forastero Todos debemos volcarnos en atenciones y todos debemos de hermanarnos con quienes nos visitan procurando se lleven una buena impresión de nuestra ciudad.

La Vuelta Ciclista a España va a comenzar y por primera vez en la historia, Miranda, será final de una de sus etapas, si queremos que esto se repita debemos de demostrar que nos lo merecemos y vamos a demostrarlo.

Anju

AGENDA DE UTILIDAD

FARMACIA DE GUARDIA. — Hoy, martes, en Real Allende número 1. Pablo Andrío.

CARTELERA DE ESPECTACULOS

Astoria. — «Sóla frente a la violencia». (Mayores de 18 años).

Mecisa. —«X y Zee salvage y peligrosa». Mayores 18 años.

Cine Avenida. — Ver cartelera.

Teatro Cinema. —«La descarriada». Mayores 18 años.

Cine Novedades. — «El padrino». Mayores 18 años.

ITI. — «Mónica stop». Tolerada.

TELEFONOS DE URGENCIA

Hospital de Santiago: 312015

Cruz Roja: 310037

Ambulatorio «18 de Julio»: 310967

Parque de bomberos: 310000

Delegación de DIARIO DE BURGOS: 311761 y 311800

Policía Municipal: 310489

Parroquia de Santa María 310820

Comisaría de Policía 310095

Guardia Civil 310039

Parada de taxis: 311333.

MISCELANEA DEPORTIVA

FUTBOL MODESTO Y OTROS DEPORTES

El ITI-Mirandés se desplazó a Zaragoza para contender en partido de vuelta contra el Real Zaragoza, en eliminatoria del Campeonato de España. Cinco a cero a favor de los maños, que ya habían ganado en Miranda por cuatro a uno y eliminación de nuestro equipo, como no podía menos de ocurrir.

—o—

En partido de la Copa Primavera, el Redió Juventud consiguió un empate a un tanto en Santo Domingo de la Calzada.

—o—

En fútbol de Empresas, el Hosta Galicia vapuleó al PUM-Español, al que le hizo cinco goles a cero, dando otra paso más hacia el título de campeón que ya lo tiene en el bolsillo.

—o—

La sorpresa se dio en Berantevilla, donde el segundo clasificado, el equipo titular de aquella población, fue derrotado por el Araye vitoriano por dos goles a uno. Serio tropiezo que puede suponer para los chicos de Julián Rodríguez, el perder su opción a la fase nacional.

—o—

De la carrera ciclista celebrada en el Polígono de Anduva, damos cuenta en nota aparte. Por cierto que resultó muy bonita y con muy buena organización por parte de la Peña Ciclista Mirandesa,

—o—

Por último, en baloncesto, el Deóbriga volvió a perder ante el Maristas de Bilbao, en la capital vizcaína, por el tateo de 90 a 43.

EL GRAN PREMIO JUVENIL DEL POLIGONO DE ANDUVA

Se inscribieron 54 corredores juveniles A y B de las provincias de Alava, Burgos, Logroño, Vizcaya y Navarra, entre ellos, 5 de Miranda y dada la cantidad de inscripciones, la carrera se desarrolló en tres mangas, con 18 corredores en cada una, clasificándose 4 corredores en cada manga y después se hizo otra de repesca en la que se clasificaron 3.

Entre estos 15 clasificados, se corrió la final, siendo eliminado un corredor cada vuelta, dándose la siguiente clasificación entre los 10 primeros.

Primero, dorsal 37, Isidro Juárez Moral, de Burgos, 1.500 peestas y trofeo Cafetería Babiera; segundo, dorsal 15, Eduardo Pascual Sánchez, de Vitoria, 1.000 pesetas; tercero, dorsal 10, Eusebio Eunzúe Laviano, de Navarra, 800; cuarto, dorsal, Ignacio José Sáinz Blas, de Burgos, 600; quinto, dorsal 42, Angel Cruz Alegría, de Navarra, 500; sexto dorsal, 46, Pedro María Lasa Ididin, de Bilbao, 400; séptimo dorsal 17, Aguntín Leicequi Ruiz, de Navarra, 300; octavo, dorsal 8, Félix Corres Armañanza, de Navarra, 250; noveno, dorsal 55, Manuel Murga Ormijana, de Vitoria, 200; décimo dorsal, 6, Santiago Garrido Fernández, de Logroño, 150.

El resto de clasificados, hasta los 54, se les dio una dieta de 100 pesetas.

En resumen, una gran y vistosa carrera de estas futuras figuras, que presenció en perfecto orden numeroso público, que dedicó una gran ovación a todos los participantes y en especial a los dos primeros clasificados, pues desde luego su final fue de gran categoría y emocionante, ovaciones que se repitieron cuando se le entregó al ganador, Juárez, de Burgos, el trofeo, corredor al que vemos una gran categoría. pues ya el año pasado se le concedió el trofeo de mejor corredor de la provincia.

Los de Miranda hicieron una gran carrera, pues para la final se clasificaron dos, para ser la primera carrera prácticamente en que intervienen se les vio con muchas ganas y afición y de momento no se les puede pedir más, esperemos a su prometedor futuro.

Una cotización correcta a la Seguridad Social no debe constituir problema si se conoce convenientemente el nuevo sistema establecido por la reciente Ley. Las entidades gestoras de la Seguridad Social. a través de sus órganos provinciales y las Inspecciones provinciales de Trabajo, ofrecen asesoramiento y orientación.

M.E.C.D. 2017

ARANDA

FINALIZAN LOS ACTOS DE LA SEMANA SANTA ARANDINA

El Sábado Santo finalizaron los actos programados para la Semana Santa arandina con el oficio solemne de la Vigilia pascual que tuvo lugar en Santo Domingo, a las 9 de la noche, en Santa María, San Juan de la Vera-Cruz y Santa Catalina, a las 11 y en el Corazón de María, a las ocho de la noche, rosario y Vía-Crucis.

EL DOMINGO DE PASCUA, EN ARANDA

Tras la celebración de la Semana Santa llegó por fin la Pascua de Resurrección, siendo la banda de tambores y cornetas de la Cruz Roja la encargada de despertar a la población con sus alegres dianas.

El cambio de decoración de sus instrumentos de negro a blanco y las alegres dianas fue la señal o el aviso del gran cambio que se experimentaba en la vida católica, ese gran tránsito de lo triste a lo alegre y pronto los templos y las calles se vieron llenos de gentes que de esa manera saludaban la gran efemérides.

De conformidad al programa que todavía continuaba, a las 10,15 de la mañana, mejor dicho con una mayor antelación, la plaza de Santa María era un hervidero de gente que se concentraba para presenciar el tradicional espectáculo o ceremonia, porque de todo tiene la «Bajada del Angel» que ya describimos en el último número de DIARIO DE BURGOS y que por tratarse de escasas las poblaciones españolas que conservan esa costumbre, de año en año, pese a que se realice en la misma forma, va adquiriendo mayor interés y expectación.

Este año si cabe, ha revestido una mayor importancia, no solamente por haber resultado sin fallo alguno, porque en esta meticulosa preparación también pueden presentarse fallos, sino también porque son mayores las caras desconocidas que acuden a presenciarlo y hasta toman fotografías y películas de lo más saliente de su desarrollo o de la totalidad de las ceremonias que tienen lugar.

Terminada la ceremonia se organizó la procesión que partiendo de mentada plaza fue por la calle de Rodríguez de Valcárcel, plaza del Caudillo y calle de los Reyes Católicos, celebrándose a continuación la misa pascual, asistiendo a todo cuanto dejamos dicho el Ayuntamiento en Corporación y bajo mazas.

LA OPERACION RETORNO

Durante todo el día se dejó sentir en nuestra población la operación retorno, con los consiguientes embotellamientos, las dificultades cada día mayores de la circulación y esa nota discordante de los conductores que en ocasiones llegan hasta increpar a los guardias municipales de tráfico encargados de la ordenación de esa dificultosa circulación, por el mero hecho de que entorpecen su prisa en cumplimiento de su cometido por parte de los guardias.

Los señores conductores debieran darse cuenta de esos enojosos entorpecimientos en los que la parte más sufrida es precisamente la de los guardias que tienen que multiplicar sus actividades en bien de la humanidad.

En la ocasión que nos ocupa es el parque automovilístico el que crea las dificultades y los entorpecimientos, pues precisamente el domingo, a la salida del partido de fútbol, hubo quien hubo de desplazarse con su vehículo a cuatro kilómetros de Aranda en la dirección de Burgos para poderse colocar en la larga fila de vehículos que se dirigían a nuestra población, sin protestar, con los coches en marcha y eso como mal menor, para poder llegar antes.

Hemos de insistir una vez más que la solución no es increpar y molestar a los encargados de la ordenación del tráfico, sino otra que no está en las manos de esos cumplidores de su obligación, cual es la de construir otros puentes con los que pueda facilitarse más elasticidad a la circulación.

LA ARANDINA PIERDE OTRO PUNTO FRENTE AL EUROPA DELICIAS

Poníamos en duda el resultado de la confrontación del Europa Delicias con la Gimnástica Arandina y así ha sucedido; ya que un equipo con menor dominio, pero jugando al contraataque ha logrado llevarse otro punto del campo de fútbol de Educación y Descanso de nuestra población, por las circunstancias que fueren, pero la realidad que un punto se marchó para Valladolid.

La ceremonia de la bajada del ángel en Aranda de Duero. Un momento en que el ángel lleva en la mano el manto de la Virgen. — (Foto Reyes)

El día aunque con sol, no fue de excesivo calor, sino que más bien agradaba el astro solar y con más público que el que se esperaba toda vez que era a las doce del mediodía. El colegiado burgalés señor Alvarez que tuvo que sancionar varias faltas técnicas en que incurrieron jugadores y que fue objeto de varias protestas del público, a nuestro juicio injustificadas, que suelen ocurrir en todos los partidos, auxiliado en las bandas por los también burgaleses señores Andrés y Pascual, alineó a los equipos inicialmente de la siguiente forma:

Europa Delicias: Clavero; Del Pozo, Beato, Felipe; Agustín, Arribas; Toño, Escudero, Lorente, Jesús y Merino.

Arandina: Fortu; Rincón, Ramón, Frutos; Soto, Castillo; González, Floren, Rico, Manolín y Martín.

Comienza el encuentro con un juego de tanteo de fuerzas, en el que se observa un mayor dominio local y en el minuto 15 registramos un momento de peligro ante la puerta local en que un balón que iba derecho a la red, a portería vacía, es despejado por Martín que había bajado a defender, pues aunque los visitantes juegan al contra-ataque, sus avances resultan peligrosos. La reacción que se sucede a esta jugada provoca un minuto después el primer saque de esquina contra los vallisoletanos; en el 18, un centro de Castillo es rematado por Manolín, alto; en el 26, un tiro del delantero centro visitante Lorente, sale alto; en el 31, una cesión de González a Rico, no encuentra ángulo de tiro apropiado, saliendo ligeramente desviado; en el 34, un chut de Martín es detenido por el portero visitante; en el 37, un peligroso tiro de Floren es desviado por el meta clavero de córner, produciéndose un nuevo saque de esquina contra los vallisoletanos en el minuto 44 y llegándose al descanso con empate a cero.

En la continuación salen los blanquiazules con ánimo de resolver el encuentro, no saliendo el balón de la portería visitante durante los primeros 14 minutos y así, en el minuto dos, un tiro de Rico es desviado por el meta visitante a córner, sucediéndose sendos córners contra los valfisoletanos en los minutos cinco, seis y siete; en el 15, registramos un buen tiro de Toño que sale desviado; un minuto después, un tiro de Rico es cabeceado por Martín que desvía el portero europeísta a córner; en el 17, en las filas visitantes, Garrido sustituye a Jesús, siendo esta sustitución la única que se produciría a lo largo del encuentro; en el 18, Martín tiene un fallo garrafal al tirar alto en la boca de gol y a portería vacía; en el 21, saca una falta Castillo a la altura de la línea media cabeceando Floren y detiene el portero visitante; en el 22, nuevo saque de esquina contra la puerta de Clavero; en el 23 el mismo Clavero hace un saque defectuoso que aprovecha Rico para batirle, inaugurando el marcador pero la alegría que ha producido este tanto habría de durar poco ya que dos minutos después Toño, que se encuentra desmarcado, aprovecha un buen centro que le sirve su extremo izquierda para conseguir el empate, pese a la salida de Fortu, empate que habría de ser el definitivo del partido; en el 27, nuevo saque de esquina contra los visitantes; un buen tiro de González en el minuto 32 y en el 44 se quema el último cartucho de la Arandina al efectuar el último saque de esquina contra los vallisoletanos.

El constante dominio local no llegó a reflejarse en el marcador, merced a la táctica seguida por los visitantes del estrecho marcaje de hombre a hombre sobre todo en los más peligrosos, como fueron Rico marcado por Agustín y Manolín marcado por Escudero, los hombres en punta que ofrecían más peligrosidad para los visitantes, efectuando una labor eficaz, aunque silenciosa, por lo que merecen que les destaquemos. Su portero tuvo brillantes intervenciones, salvando el encuentro con su excelente actuación. Nos ha demostrado una vez más el Europa-Delicias que es lo que tantas veces hemos dicho, un equipo que juega y deja jugar y que al mismo tiempo procura tomar sus medidas para neutralizar, como lo hizo a los hombres más peligrosos del contrario.

En cuanto a la Arandina, con la ausencia de Alcalde y de Rivera que está enfermo, tuvo que cubrir los puestos de éstos con otros jugadores no habituados a los puestos que ocupan, pero que sin embargo, cubrieron bien su papel; jugó bien la Arandina, aunque algunos de sus hombres dieron muestras de cansancio al final, tal vez por no estar acostumbrados a jugar a la hora en que se celebró el partido, pero hicieron méritos para alzarse con la victoria, pues unas veces la actuación del portero contrario; otras una especie de temor de ir al choque y otras el desperdiciar claras ocasiones de marcar, el caso es que perdió un nuevo punto en su casa. Rincón fue desbordado con frecuencia por el extremo Toño, más veloz en la carrera y en las jugadas

LA NOVILLADA INAUGURAL DE LA TEMPORADA

En la novillada inaugural de la temporada que al mismo tiempo suponía un homenaje a la Peña Taurina Arandina, se puede decir que hubo de todo, orejas, cogidas, aunque afortunadamente no de gravedad, novillos buenos y malos y hasta frío.

Presidió el espectáculo el primer teniente de alcalde, don Alfredo del Alamo Andrés, con una tarde en que lucía el sol, sí, pero a la sombra hacía un frío más que extraordinario, acompañado de viento, por lo que a nuestro entender, la empresa cometió un gran error al fijar los precios de la sombra, como es corriente, más caros que los del sol cuando en la tarde del domingo debiera haber sido al revés, porque el público que pagó entradas de sombra, se desplazó al sol en busca de algo de calor y pese a todo ello, hubo una entrada de poco más del tercio de plaza.

Se lidiaron seis novillos de la ganadería de los señores Hermanos Ramos Matías por los diestros Curro González de Salamanca, César Morales de Jaén y Miguel Moro, de Vitigudino, dando las reses un juego desigual.

Primero. — Bien el maestro con el capote, dos varas, dos pares y con la muleta el maestro instrumenta una faena vistosa con tandas de naturales, en redondo al son de la música, cita desde lejos. Torea cerca y valiente con tandas de derechazos tremendistas, adornos de rodillas. Mata de pinchazo soltando, casi media un poco tendida y descabellando al primer intento. Ovación, una oreja, vuelta y saludos, siendo aplaudido el novillo en el arrastre.

Segundo. — Cesar Morales, bien con el capote y de tanto como se ciñe, el burel le engancha la tela rasgándosela; dos varas un tanto recargadas, par y medio. Con la muleta recibe de rodillas dando dos pases; se observa que el novillo se le cuela por el pitón izquierdo, pero el maestro sigue toreando por ese lado resultando cogido y volteado con rotura de la taleguilla; casi en un plan suicida por dos veces se adorna dando con su frente en la testuz del novillo, matanda de estocada hasta el puño y descabellos al segundo intento. Petición de oreja, vuelta y saludos.

Tercero. — Luis Miguel Moro torea bien con la capa. Al salir los de a caballo el novillo se lanza sobre el primero que encuentra recibiendo dos varas y el maestro pide el cambio, una sola banderilla, iniciando la faena con valentía pero tal vez por confianza es cogido dos veces cojeando visiblemente un poco. Mata de estocada y descabello. Aplausos, da la vuelta voluntariamente y saluda.

Cuarto. — Sale huidizo, saltando con las manos por alto; el maestro bien con el capote. La suerte de varas resulta muy laboriosa pues en su afán de huir el novillo no hace caso tomando una vara, pero al tratar de que tome otra, va huyendo de la montura lo que da origen a que el montado le persiga por el ruedo consiguiendo darle dos refilonazos; un par y pasa a manos del maestro que se las ve y se las desea para dar algún pase de aliño. Curro González en vista de su mala envestida que va al bulto y no al trapo, coloca media y descabella al segundo intento. Palmas al torero por su voluntad.

Quinto. — César Morales sale con la taleguilla vendada con esparadrapo, toreando bien de capa. 2 varas, dos pares, haciendo una faena temeraria y tremendista, teniendo al público en un grito por el temor a una nueva cogida, pero como el novillo es más noble que su primero, le salen las cosas bien; después de dar pases de todas las marcas en ese ambiente de temor, mata de una estocada recibiendo ovación, dos orejas, vuelta, regalos y saludos.

Sexto. — El que cierra plaza toma dos varas, una banderilla, haciendo el maestro una faena de aliño, con precauciones, matando de pinchazo media y descabello cuando el público ya va desfilando de la plaza, por el frío que hace. Silencio.

Las reses lidiadas en la tarde del domingo dieron en el matadero un peso canal por el orden del arrastre, que es como sigue: 209, 214, 199,5, 222, 221 y 236.

FARMACIA DE GUARDIA. — Ramón Mira Alvarez en plaza del Caudillo, 28.

Se traspasa

Planta embotelladora de vino común, sita en BURGOS, con amplia red comercial en capital y provincia.

Interesados, dirigirse por escrito al n.º 4.820 PUBLICIDAD ALAS Almirante Bonifaz, 3, tercero. BURGOS.

M.E.C.D. 2017

PULSO ECONOMICO

Ordenación del sector farmacéutico

★ ◇ ★ Por Luis-Ignacio PARADA

Tres decretos que plantean una nueva ordenación de la industria farmacéutica han sido aprobados por el último Consejo de ministros. Proceden de tres distintos Departamentos —Industria, Gobernación y Trabajo— y enfocan, desde diferentes ángulos, distintos aspectos para regular con mayor eficacia y coordinación, la producción, la comercialización y el consumo de especialidades farmacéuticas.

El Decreto de Industria pretende fomentar la instalación en España, de fábricas de materias primas para esta industria, ya que el coste de las importaciones se ha de multiplicar por más de diez en estos tres años. Un nuevo registro clasifica a las empresas del sector según sus inversiones, producción de materias primas, importaciones, exportaciones, «royalties», que pagan, e investigación que realizan. El Decreto de trabajo intenta corregir las imperfecciones de la prestación farmacéutica de la Seguridad Social, moderando el crecimiento de sus costes o el aumento artificial del consumo, y asegurando el acceso de los beneficios a toda medicación, aunque no a todas las especialidades que existen para cada medicamento. Y el Decreto de Gobernación, finalmente, tiene como principal objetivo regular el registro de especialidades farmacéuticas cerrando el paso a aquellas que no aporten una novedad o un avance sobre las existencias en el mercado.

DIVISION DE OPINIONES

Las reacciones en este sector productivo serán, sin duda, muy variadas. No faltarán empresas que acojan favorablemente la nueva regulación porque cumplen o están en condiciones de cumplir los nuevos requisitos, y no dejarán de haber otras que consideren que los criterios de valoración industrial son insuficientes para determinar las especialidades registrables, o que se quejen de que los decretos posibilitarán situaciones de privilegio y ponen en peligro la igualdad de oportunidades. Habrá que esperar a conocer el texto definitivo que aparezca en el B. O. E. para intentar medir las posibles repercusiones.

Hay, por ejemplo, un aspecto a estudiar, sumamente interesante, como es el de la fabricación de cápsulas, que pueden considerarse, al mismo tiempo, materia prima de la fabricación, tipo diferente de presentación de un mismo producto, y factor que en cierta medida puede contribuir al encarecimiento del precio final.

EL «BOOM» DE LAS CAPSULAS

En muy pocos años, la presentación de medicamentos para su consumo por vía oral, en forma de cápsulas ha experimentado un crecimiento asombroso. Del total de medicamentos disponibles hoy en la farmacopea española, el 10 por ciento son preparados para su administración por vía oral. Y el total de especialidades sólidas utilizadas por vía oral, 3.000 formas; el 21 por ciento lo son en forma de cápsulas. Hace sólo cinco años, el consumo fue sólo de 446 millones con lo que, entre 1968 y 1972 se ha triplicado la demanda de especialidades presentadas bajo la forma de cápsulas en detrimento de la presentación en pastillas, grageas, tabletas y otras fórmulas para su administración por vía oral.

La previsión va aún mucho más allá. En los próximos cuatro años el consumo de preparados orales en forma de cápsulas se duplicará, pues la estimación para 1977 supera los 2.620 millones de unidades. Las ventajas que ofrecen las cápsulas sobre las presentaciones tradicionales en grageas, sellos, tabletas, granulados, etc., son, al parecer, muy importantes y explican este «boom».

A LA CONQUISTA DEL MERCADO

La identificación del producto por el variado colorido de las cápsulas—, la protección, de los principios activos al calor, al frío, a la humedad, al oxígeno, a la luz, y a la fermentación; el enmascaramiento del sabor; la facilidad de desintegración y absorción de un contenido no compacto; la imposibilidad de roturas; la invariabilidad de su aspecto físico exterior y, sobre todo, la posibilidad de «relantizar» sus efectos en función de los diferentes tiempos de digestión de la envoltura para lograr reacciones del medicamento sin perturbar las constantes fisiológicas y sin causar irritaciones del aparato digestivo, son las destacadas ventajas de esta presentación que el mercado ha acogido, en los últimos años con tan favorable disposición.

El espectacular crecimiento de la presentación de medicamentos en forma de cápsulas, continuará, sin duda, en los próximos años. Hasta ahora, la totalidad del consumo nacional de cápsulas por parte de la industria farmacéutica se abastecía en mercados extranjeros, con importaciones realmente onerosas pero, en estos momentos uno de los más importantes laboratorios españoles está construyendo la primera fábrica en España, que sería la más moderna de Europa, con una producción estimada de 1.250 millones de cápsulas para 1974, ampliable al doble, fábrica que cubrirá, casi por sí sola, toda la demanda previsible y exportará a Europa Occidental y Oriente Medio, ya que sólo existen dos fábricas del mismo tipo en Inglaterra, dos en Italia, dos en Francia, una en Alemania y otra en Bélgica.

Nada menos que 1.300 millones de cápsulas es la previsión de ventas de la industria farmacéutica española para 1973, lo que equivale a unas 42 cápsulas por habitante y año. Una cada nueve días, aproximadamente. No parece demasiado. El consumo en los países más avanzados —con su «stress», sus neurosis, y la «ruptura del equilibrio vital» que produce la tensión del progreso— es de tres a cuatro veces mayor. Y parece que esto no hay quien lo pare. Vamos hacia un mundo feliz... aunque sea con cápsulas hasta en la sopa.

YOYA
VANGUARDIA
MODA INFANTIL
Santa Dorotea, 18 y 20

CAMBOYA: ¿UN CAMBIO DE GOBIERNO O UN CAMBIO DE REGIMEN?

★ ◇ ★ Por Enrique VAZQUEZ

LA dimisión del Gobierno de Camboya (17 de Abril) parecía inevitable en los círculos políticos norteamericanos, donde la situación en el país asiático es seguida con la inquietud indisimulable. El cambio en el equipo ministerial, creen esos círculos, no resolverá todos los problemas del régimen, pero contribuirá a la creación de un clima más tranquilo o a la ampliación de la base política de aquél, alarmantemente en baja. El mariscal Lon Nol, presidente de la República, aceptó la dimisión con una rapidez que no deja lugar a dudas y se despidió de sus antiguos colaboradores, haciendo un elogio vibrante de su labor.

En realidad, la crisis gubernamental había sido precedida en unos días por la dimisión del hombre más importante del Gabinete, el general Lon Nol, ministro adjunto del Interior, jefe de los Servicios de Seguridad y Guerra Psicológica y hermano del mariscal Lon Nol. El general había hecho una carrera fulgurante desde el derrocamiento del Príncipe Sihanuk (18 de Marzo de 1970) y su importancia política procedía de un hecho muy concreto: haber organizado para su hermano un partido, el social-republicano, que obtendría todos los escaños en las elecciones legislativas y daría un triunfo resonante a Lon Nol en las presidenciales, cuando se enfrentó a su antiguo rival, el general In Tam.

Todos estos hechos habían convertido a Lon Nol en el típico «hombre fuerte», y sus poderes crecientes llegaron a una culminación desorbitada tras el bombardeo del palacio presidencial por un avión insurgente, pilotado por un yerno del Príncipe Sihanuk. Fue declarado el estado de excepción y los servicios de Lon Nol efectuaron centenares de detenciones, empezando por las de algunas personas de la familia Sihanuk que permanecen en Phnom Penh. Paralelamente se agravó la situación militar y las tropas rebeldes («khmers rojos» apoyados por unidades norvietnamitas) apretaron el cerco a la capital, cortaron definitivamente el Mekong y bombardearon la capital de Takeo, asediada permanentemente. El escenario se degradaba, además, a causa del malestar social provocado por los aumentos del coste de vida, las dificultades del abastecimiento y la efervescencia estudiantil y militar. Los soldados reciben sus salarios con retraso.

Estos hechos alarmaron a Washington donde los senadores liberales arreciaban en sus ataques contra el ejecutivo, que enviaba sus bombarderos contra los insurgentes sólo «porque el Gobierno de Phnom Penh lo ha pedido», lo que podía crear un precedente de graves consecuencias. Nixon reunió al Consejo de Seguridad nacional y envió al general Haig, hasta ahora primer adjunto del doctor Kissinger, a informarse sobre el terreno. El paralelismo se imponía: en 1963, en plena disolución de su régimen, Ngo Dinh recibía en Saigón (Vietnam del Sur) al general Maxwell Taylor, enviado entonces por Kennedy. No se conoce con todo detalle (documentos McNamara) la opinión que le mereció a Taylor el régimen de los hermanos Diem. Pidió, simplemente, su liquidación que, en efecto, se produjo el primero de Noviembre de 1963, a manos del general Duong Van Minh.

De esto a decir que la dimisión del Gobierno camboyano ha sido sugerida o impuesta por los Estados Unidos no hay más que un paso que han dado ya bastantes observadores. La tesis más comúnmente admitida es la siguiente: Lon Nol debe reconciliarse con el hombre en el que confían los norteamericanos, el general Sirik Matak, antiguo presidente del Consejo y única personalidad política camboyana aparentemente capaz de unir a los elementos liberales, los republicanos indispuestos con Lon Nol y los disidentes reclutados principalmente entre los hombres que fomentaron el «putsch» contra Sihanuk. Es decir, el único capaz de ampliar la base política del régimen, operación que desean vivamente en Washington.

El problema que se plantea inmediatamente después de los cambios es muy simple: ¿Bastará un cambio de Gobierno para evitar el desmembramiento del régimen? Las fuerzas antigubernamentales ocupan, aproximadamente el 75 por ciento del territorio (el 90 por ciento, Según Sihanuk y sus portavoces) y sólo la constante intervención de la fuerza aérea norteamericana sostiene una situación crítica. Se abre lentamente bajo la idea de que la fórmula de Chou En Lai («cualquier solución pasa por las manos del Príncipe») es realista y no mal recibida en los Estados Unidos donde el Congreso se opondría al envío de tropas de tierra a Indochina o a un compromiso masivo del total de la Aviación por tiempo indefinido. Ahora es un hecho que los Estados Unidos preferirían tener en Sihanuk un jefe de Estado neutralista, benévolo con las infiltraciones comunistas por la ruta Ho Chi Minh en su trazado camboyano, pero anticomunista al fin, que un exiliado en Pekín al que un golpe de Estado irrealista echó literalmente en manos de los chinos. En este cuadro es posible que Washington busque rápidamente un procedimiento adecuado para resolver la crisis por medio de negociaciones. Sihanuk sólo pone una condición inexcusable: la dimisión de Lon Nol, pero se muestra constantemente dispuesto a «hablar con los norteamericanos».

En un conjunto de esta clase es imposible ignorar el hecho de que la instalación en Pekín de una «oficina de enlace» (Embajada) norteamericana proporcionará facilidades materiales para el diálogo, habida cuenta de que Sihanuk vive ordinariamente en la capital china. La «oficina de enlace» va a ser dirigida por David Bruce, quien la inaugurará oficialmente el día primero de Mayo. Ahora bien, Bruce es un especialista en temas indochinos en su condición de ex-jefe de la delegación norteamericana en las negociaciones de París. Uno de sus adjuntos, John Holridge, es un antiguo ayudante de Kissinger, cuya larga mano aaprece en el nombramiento. ¿Es Holridge el hombre del diálogo final con Sihanuk? Es imposible decirlo, pero es seguro que la crisis camboyana tendrá que concluir por medio de negociaciones en las que el Príncipe tendrá un lugar privilegiado. El régimen de Lon Nol parece comprometido a largo e incluso a mediano plazo.

Colonias Infantiles de Verano 1973

IRUN · SAN SEBASTIAN · FUENTERRABIA · LLANES

1.500 PLAZAS GRATUITAS

PARA NIÑOS Y NIÑAS DE LA CAPITAL Y PROVINCIA

CAJA de AHORROS MUNICIPAL

Solicitudes en todas las oficinas

M.E.C.D. 2017

anuncios por PALABRAS

Estos anuncios se reciben en nuestra Administración (Calle San Pedro Cardeña, 34, teléfono 207148) y Delegación (Vitoria, 13), de NUEVE Y MEDIA de la mañana a UNA de la tarde y de CUATRO a SEIS de la tarde, así como en todas las Agencias de Publicidad. — PRECIO: Veinte pesetas hasta diez palabras. Cada palabra más, dos pesetas.

Alquileres

ARRENDAMOS locales y plantas comerciales en avenida Reyes Católicos y en calles próximas. Informes. Hnos. Adrián Angulo. Calle Clunia, núm. 9, 1.º

ARRENDAMOS pisos nuevos, de cuatro habitaciones y calefacción central, zona avenida Reyes Católicos. Informes, Hermanos Adrián Angulo Calle Clunia, número 9, 1.º

ALQUILO piso céntrico Razón Tejidos Revilla

PISOS alquiler, nuevos, soleados y económicos. En venta, grandes facilidades. Viviendas Castilla S. A. Vitoria 247, 1.º y 249 10.º, C. Teléfono 220523.

ALQUILO piso cuatro habitaciones, calle Roa. 1. Teléfono 202083.

ALQUILO piso amueblado, cuatro habitaciones. Calle Lavaderos Teléfono 223409.

ALQUILO local 80 metros cuadrados. San Isidro, 11.

SE ALQUILA piso amueblado. Informes, Teléf. 222702.

DOS PISOS amueblados, alquilo o vendo. Carretera Logroño, 13, 2.º E.

SE ALQUILA piso amueblado, 1.500 pesetas. Vitoria, 53, 1.º, izquierda.

ALQUILO piso céntrico. Informes, kiosco Soportales Antón.

ALQUILO pisos Gamonal, 1.600 y 1.800, amplios, nuevos. Teléfono 204858.

SE ALQUILA peluquería de señoras y piso amueblado. Telf. 209655

ARRENDAMOS piso amueblado, confortable. Teléfono 222010. Plaza Logroño, 2, 4.º, 3.

ALQUILO piso amueblado, 2.500 pesetas. Teléfono 200639.

ALQUILO piso amueblado o sin amueblar. Teléfono, calefacción Razón portería calle Madrid, 42.

ALQUILO habitación a señorita, con derecho cocina. Sr. Ibáñez. Molinillo 17, 3.º, derecha.

Automóviles y accesorios

ALQUILER sin conductor, nuevos: Seat 1450, 1500, 124 850, 600-E y R-8, Morris 1300, M-G. «Servi-Auto». Sanjurjo 9, teléfono 222715.

AUTOS BLANCO.— Alquiler sin conductor: 600-D, 124 850, nuevos. Barriada Illera, B, 69 Teléfono 220638.

GAMONAL, 228, vende varios 600-D E. 850. 124, 1430, 1500 gasoil y gasolina, Renault 4-L 4-F, R-8, R-10 Simcas 1000 G-L, Citroen Break, A-K 5; Dianne 6 y todos los modelos nacionales. Grandes facilidades. Revisados y garantizados. Pedro Alfaro, 2.

SE VENDE R-10 en perfecto estado, garantizado. Madrid, 89. Teléfono 206279.

TRACTORES de ocasión, revisados, magníficos precios. Facilidades de pago. «Auto Burgos, S.A.» Avenida del Cid, 72, teléfono 220350.

AUTOMOVILES alquiler sin conductor, todas marcas. Autos FLEN. Avenida General Vigón. Edificio Otamendi. Teléfono 222949.

VENDEMOS y garantizamos seis meses desde 5.000 pesetas varios 600-D, 850 850 coupé, 124-L, Seat 124 sport, impecable; 1500 gasoil y gasolina; 1430 varios; 1500 familiar, varios; Volkswagen 1200; R-8, 4-L Super. Gordini; Dodge Dart gasoil; Simca 1200 Simca GT; Simca 1000 varios; MG 1100, varios; MG 1300 varios; Mini 1275; C-8; Citroen Tiburón; Break 2-CV; DKW gasoil; Land Rover.— Grandes facilidades. Visítenos sin compromiso. También sábados tarde Madrid, 40 y Alhóndiga 2, Teléfono 207087.

OCASION. Vendo Citroen, en buen estado. Llamar, Teléf. 223757.

CEBALLOS. Compraventa toda clase automóviles usados revisados. Facilidades pago hasta 24 meses. Calle Avila, 3 (paralela Alfareros) Teléfono 207928 206176

VENDO 600-D. Teléfono 201145.

VENDO 4-L, impecable. Teléfono 201145.

VENDO turismo Pegaso descapotable 4-57-82-47 Madrid, y Fiat cedo, año 1912.

VENDO 4-L super, de particular a particular Teléfono 221471.

Colocaciones

NECESITO chica joven o asistenta, de 9 a 6. Informes Avda. Cid, 45 1.º, o Restaurante Sedano.

AVON busca mujeres con deseos de ganar dinero, en negocio propio. Si usted es una de ellas y reside en Burgos y toda la provincia, llame hoy mismo al teléfono 208163 de Burgos o escriba al apartado 14.875. Madrid.

SE NECESITA señora para limpieza Restaurante Arriaga (R. O. C. 4.714).

COCINERO o cocinera, necesitamos, bien retribuido. Dirigirse a «Hotel Mugaire», en Oyeregui (Navarra). Teléfono 592050.

SE PRECISAN cocineros. Restaurante Rincón de España. (R. O. C., 4.725).

SE NECESITA chica fija. Aparicio y Ruiz, 7, 1.º

SE NECESITA señora para limpieza. Puente Gasset, 4, 1.º, Dcha.

SE NECESITA barman o aprendiz adelantado. Bar Los Arcos, Miranda, 19. (R. O. C., 4.748)

DEPENDIENTE de mostrador precisa Mesón Astorga. Avellanos núm. 8.

SE NECESITAN pintores empapeladores y ayudantes. Razón esta Administración. (R. O. C. 4.740).

SE PRECISA muchacha para matrimonio solo, sabiendo su obligación. Imprescindible informes, elevado sueldo. Razón, Arnáiz, Moda Infantil. Plaza José Antonio, 31.

SE NECESITA chica fija magnífico sueldo Calle Vitoria, 73, 8.º B

SE NECESITA chica para dos personas Madrid. 2 2.º Izqda

SE NECESITA limpiadora. Bar Miguelito. (R. O. C., 4.774).

SE PRECISA chico para mostrador, preferible con experiencia. Bar Fornos. (R O C 4.718)

NECESITO chofer para trailler Teléf 208596 (R. O C., 4.639)

SE NECESITA oficial carrocero y aprendiz adelantado en soldadura. Carrocerías Burgalesas. Santa Ana 9 (R. O. C., 4.585)

MAQUINISTA para tractor de cadenas, se necesita. Llamar al teléfono 202790 de Burgos (R. O. C. 4.710).

NECESITO asistenta. General Mola, 28, 1.º derecha

SE NECESITA persona responsable para niños. Calle Miranda, 7 6.º

SE PRECISAN camareras y pinche de cocina Hotel Norte y Londres (R O C 4847)

SE NECESITAN dos chicos, de 18 a 20 años. Bar la Solera (Registro O. C. 4.793).

NECESITO palista. Hormigones García Las Veguillas, s/n. (Registro O C., 4.865)

SE NECESITAN aprendices de 14 años. Razón, Muebles «Luyanmar» Carretera Madrid-Irún kilómetro 234 (R. O. C., 4.863).

ALBAÑILES, se necesitan. Obra Mampac. Frente Taglosa. (R. O. C., 4.827).

SE NECESITA chófer con carnet de primera, para Pegaso Comet. Dormir en casa todos los días. Alfareros, 12, Burgos. (R. O. C., 4.868)

MATRIMONIO solo, necesita servicio. Salidas y sueldo a convenir. Paseo de la Isla, 7, 9.º, A.

SE NECESITA empleada de hogar, buen sueldo. Razón, Vitoria, 56, 12.º, A.

NECESITO muchacha, para tres personas. Calera, 41, 2.º, Centro.

NECESITO chica Generalísimo, 9, 4.º

SE NECESITA aprendiz adelantado en engrase de automóviles. Lavado y engrase automático «Arnáiz». Legión Española, 1. (R. O. C. 4.871).

SE NECESITA ayudante de mostrador. Mesón José Luis. Plaza Alonso Martínez, 9.

SE NECESITA empleada de hogar, con residencia en su domicilio. Buen sueldo. Vitoria, 29, principal derecha.

NECESITAMOS chica externa, o asistenta, para dos personas. Teléfonos 206750 ó 205216.

SE NECESITAN empleadas de hogar para Barcelona. Sueldo mensual de 6.500 a 9.000 pesetas, según valía. Viaje pagado. Dirigirse a «Servic». Delegación en Burgos, calle Miranda, 6, 4.º, teléfono 202385. Central en Barcelona, calle Mallorca, 218, Ppal. Teléfono 2549727.

HOTEL ESPAÑA, necesita ayudante economato.

TEJIDOS CASTELLANOS (Francisco Salinas, 69), precisamos tejedoras, fijas, buen sueldo. (R. O. C., 4.795).

EMPLEADA de hogar con experiencia, preferible externa, sueldo a convenir. Valladolid, 2, 8.º, B. Teléfono 206288 Sres. Domingo.

ASISTENTA necesito 8,30 mañana 7,30 tarde Clunia, 8, 10.º A. Teléfono 220515.

PASTOR a zurrón se necesita. Razón, Matías Villán. Barrio Castañares. (R. O. C., 4.854)

GANE hasta 25.000 pesetas mensuales trabajando en su propio domicilio durante sus horas libres sin títulos ni conocimientos especiales, con las últimas actividades modernas, las más sencillas originales y lucrativas de momento. Exito garantizado. Solicite información incluyendo cuatro pesetas en sellos de Correos a «Labor Alba» Ref. 47, calle Enamorados 23 Barcelona—13

NECESITAMOS peones para especializar habiendo pasado servicio militar. Fábrica textil Francisco Salinas 33 (R. O. C. 4.735)

SE OFRECE tractorista y pastor. Carretera Arcos, 27.

NECESITO oficial o ayudante de panadería General Mola, 33. (Registro O. C., 4.883).

NECESITO señora, de 4 a 8, excepto domingos y fiestas. Teléfono 207034.

NECESITO chofer para trailer. Teléf. 208596 (R. O. C. 4.639).

SE NECESITA chica externa. Plaza de la Cruzada, 6, 8.º, C.

CAFETERIA primera categoría, necesita dependiente. plaza José Antonio, 10. (R. O. C., 4.884).

SE NECESITA chófer repartidor. Interesados, presentarse en Transportes Helguera (Registro O. C., 4.696).

SE NECESITAN obreros. Teléf. 203064. Queserías Marcos. (Registro O. C., 4.882).

SE NECESITA muchacha, para Madrid, sueldo a convenir. Puebla, 41, 2.º

SE NECESITA asistenta. Sanz Pastor, 14, 2.º derecha.

SE NECESITA chica de 15 a 17 años. Reyes Católicos, 35, 6.º, F.

ASISTENTA joven, de 9 a 6 tarde, buen sueldo. Francisco Sarmiento, 8 octavo.

NECESITO muchacha responsable y con experiencia. Informes Avda. del Cid, núm. 10 3.º, D. Sra. de Herrera.

NECESITAMOS chicos 15-17 años mostrador, señoritas mesa, ayudante de cocina o señora Restaurante Mesón de Cid. Plaza Santa María. (R. O. C., 4.887).

BAR, NECESITA ayudantes de mostrador y ayuda para sábados y festivos. Buen sueldo. La Mejillonera, calle Paloma, 33. (R. O. C 4.881).

SE NECESITA dependiente mostrador y aprendiz de cocina. Bar Mayoral. San Pablo, núm. 16. (R.O.C., 4.877)

SE NECESITA barman o aprendiz adelantado, 16-17 años. Teléf. 206713. (R. O. C., 4.833).

SE NECESITA chica no importa joven, buen sueldo. Valladolid, 2, 5.º, A.

SIRVIENTAS se necesitan dos, para Zaragoza. Sueldo 8.000 pesetas Informes, Teléf. 206540.

NECESITO chica para Madrid, matrimonio mayor, sólo cocina sencilla. Informes. 6.000 Escribir, Graciano García, Infanta, 22. Madrid—4.

CAMARERA y limpiadora, se necesitan en Restaurante Puerta Real Plaza Rey San Fernando, 5. (Registro O. C., 4.880).

GARAJE zona Aparicio y Ruiz, necesito en arriendo o compra. Teléfono 203495.

PINCHE o aprendiz de 14 años, necesita carnicería sucesores Rafael Sáiz. Interesados presentarse de 8 a 14 horas en Mercado Norte, números 37-38. (Registro O. C. 4.826).

ASISTENTA se necesita. Avenida del Cid, 90, 5.º, A Teléf. 221680.

SE NECESITA chica interna o externa. San Lesmes, 18, 10.º, B.

ASISTENTA necesito mañana y tarde, buen sueldo. Avenida del Cid 36, 5.º, C.

MATRIMONIO con un niño necesita empleada de hogar. Reyes Católicos. Edificio Meysa, tercera escalera, 2.º, F. De 5 a 7.

SE PRECISAN dos personas, para especializar. Almacenes Cámara San Pedro y San Felices, 22.

ASISTENTA joven, necesito, con informes, sólo mañanas. Diego Lainez, 6, 3.º, derecha. Teléfono 200749.

SE NECESITA ayudante de barman. Informes Mesón Prudens. (Registro O. C., 4.524)

SE NECESITA camarero de terraza. Informes, teléfono 221620. (R. O. C., 4.524).

NECESITO sirvienta fija o por horas. Honorarios a convenir. Calle Arco del Pilar, 2, 4.º

NECESITO chica para niños, externa. Héroes Alcázar, 4, 6.º, habitación 22.

ASISTENTA, se necesita, de 11 - 6, sabiendo cocina. Avenida Reyes Católicos, 16. Edificio Meysa, escalera segunda, 6.º, A. Presentarse por las tardes.

ASISTENTA de 9 a 4, necesita matrimonio con una niña. Santa Casilda, 5, 8.º, 1.

Compras y ventas

COMPRO lana vieja. Avenida del Cid Teléfono 223239

COMPRO colchones de lana y objetos usados. Paso a domicilio Llamar teléfono 200374

VENDO baterías pollos primera y segunda edad muy baratas Teléfono 204117

ESTANTERIAS metálicas Teléfono 203837

COMPRAMOS lana usada adquiriendo colchón Flex Colchonería Enrique San Juan de Ortega 20 Teléf 222539

FUTBOLINES vendo Doña Berenguela 10 Teléfono 222923

TRAJE niña Primera Comunión, se vende Defensores Oviedo. 5 3.º, Izqda

VENDO frigorífico «Edesa» 270 litros y coche de niño Vitoria 73, 5.º B.

SE VENDEN palas «Chasesside», modelos 700 y 900; Deutz oruga con bulldozer. Santiago López Amaya 7, 2.º C. Pamplona

SE VENDEN 2.000 fardos de alfalfa, en Villagonzalo Pedernales. Panadería.

BASCULA puente vendo 15 Tm., plataforma 5 por 3 prácticamente nueva. Orgo. San Cosme, 3 Burgos

SE VENDEN 10.000 kilos de esparceta empacada. Central telefónica de Hontanas

SE VENDEN 11.000 kilos de esparceta, en grano. Tratar, Grupo San Isidro. Pedrosa de Río Urbel.

VENDO vestido novia. Teléfono 206023.

VENDO plancha Philips, automática, corriente 125; cocina butano, con horno, buen estado. Plaza Vega 27, 2.º Dcha.

Enseñanzas

DOY CLASES de Matemáticas, Francés, Latín, cultura general. Teléfono 221925.

INFORMATICA. La carrera del porvenir. Ambos sexos. No se precisan estudios especiales. Realizable en su propio domicilio. Duración del curso, según dedicación personal — Academia Centro.

SE NECESITA profesor de Matemáticas, Física y Química de Preu. Llamar teléfono 224223.

Fincas

VENTA de pisos y lonjas en Vía de Empalme. Construcciones Serrano

SUBVENCIONADAS Gran variedad de viviendas sociales. Excelente construcción y acabado. ARRANZ ACINAS.

AGENCIA «FIROGA».— Pisos, locales, alquileres traspasos. Oficinas Vitoria, 59 Teléfonos 221746 - 220271.

ARRANZ ACINAS ofrece una serie completa de viviendas en la ciudad. Inmejorable calidad. Precios muy interesantes. Informes Plaza de la Cruzada, 1.

SE VENDEN locales exentos desde 100 metros cuadrados a 2.000 metros cuadrados Razón teléfono 200438

PISOS sin entrada 2.500 pesetas mensuales, en doce años. Informes, Avenida Eladio Perlado, núm. 4. Sánchez y García.

CONSTRUCCIONES González Alonso. Pisos terminados, calefacción central, subvencionados enchapados hasta el techo, dos terrazas, bloque 140 viviendas. Gastos reducidos. Razón Francisco Grandmontagne, núm. 21 y Vitoria 115 oficina. Teléfono 222374.

CONSTRUCCIONES «BU-BI» Venta pisos llave en mano y pisos en fase de construcción La mejor situación de calle Vitoria Mínima entrada inicial resto a convenir Grandes facilidades Informes calle Vitoria 175 1.º C

SE VENDE heredad en concentración parcelario interesados llamar teléfono 209602

VENDO pabellón 1.900 metros cuadrados, con oficinas, viviendas, almacén. Situado en carretera general Madrid-Irún, propio cualquier negocio. Teléfono 201312.

PISOS 90 por 100 exentos contribución veinte años 4 y 5 habitaciones, calefacción individual carbón. Precios desde pesetas 345.000. Facilidades de pago. Verlos sin compromiso. Oficinas calle Villalón, 7, 1.º D. Inmobiliaria Fuentecillas S A

VENDO llave en mano, magníficos pisos subvencionados, soleados, calefacción individual carbón portero eléctrico mejor zona Gamonal urbanizada. Grandes facilidades Informes Francisco Grandmontagne 6 primero F

MASEGOSA. Venta pisos calefacción central fueloil sol y luces únicas gastos comunidad reducidos. Precio desde 350.000. Entrada 35.000 Facilidades hasta quince años. Poseen las últimas novedades. Vitoria 142.— 224133

SE VENDE casa planta y piso, con jardín Teléfono 223747.

VENDO local mucha altura, exento, 5.000 pesetas metro cuadrado. Propio almacenes, zona Gamonal Informes. Avenida del Cid, 15, 1.º, derecha Teléf 206431.

PISO a estrenar cuatro habitaciones, baño, precio cooperativa, 215.000 pesetas. 50.000 de entrada, resto hasta doce años. Informes avenida del Cid, 15, 1.º, derecha. Teléfono 206431.

VENDO piso calle Vitoria, cuatro amplias habitaciones, baño informes, Emperador número 48, 1.º, Izqda Teléfono 208597

M.E.C.D. 2017

REVISTA DE PRENSA

Señor Fernández Ordóñez: «Hay muchos menos riesgos en la apertura que en inmovilismo», afirma el secretario general técnico de Hacienda en unas declaraciones al semanario «Criba». A juicio del secretario técnico de Hacienda, «los hay que se creen en el mejor de los mundos. A unos cuantos nos parece que no». «En estos momentos vemos a muchas gentes que optan por lo que consideran lógicamente correcto: esperar. Esto es un error». «La tecnocracia —dice— es buena en un sentido: se basa en opciones de racionalidad. Ahora bien, y lo digo terminantemente: No vivimos el fin de las ideologías. Considero falsa esta tesis.

La participación política de los españoles. En «Cambio-16», Luis González Seara escribe: «Sea cual sea la fórmula, si se quiere establecer una agrupación de los individuos para que, en función de unos puntos de vista políticos homogéneos, apoyen, canalicen y sirvan de plataformas a diversas opiniones e intereses, llámense como se llamen esos grupos, su función será la de constituir canales para acceder al poder, ya sea para su ejercicio o para su control». «Establecer unas asociaciones políticas donde no se puedan manifestar tendencias o discrepancias ideológicas, que no puedan contar con órganos de expresión y que no sean la base y la plataforma de los hombres políticos, es establecer un juego tan aburrido y más inútil que el juego del parchís. Se debe hablar claro y sin máscaras». *(«YA»).*

El proyecto de ley sobre colegios profesionales. El proyecto rompe una tradición que arranca, en muchos países del continente europeo, de comienzos del siglo pasado, tradición que ha consistido en asumir como un hecho la realidad de una vida profesional, con importante alcance social y otorgar a los respectivos Colegios una amplia libertad y autonomía de competencia y gestión en su esfera propia. El nuevo proyecto «administrativiza» radicalmente a los Colegios profesionales y ve en ellos, por encima de todo, unos órganos de la propia Administración.

El principio era que los Colegios profesionales, a diferencia de los típicos antes públicos, no persiguen finalidades públicas, sino justamente lo contrario. Los Colegios profesionales son la articulación de un grupo de personas con objeto de defender unos intereses comunes: los de la profesión como categoría que, por otra parte, no tiene encaje en la Organización Sindical. Sólo para una mejor defensa de tales intereses surge la necesidad de una posibilidad de acceso e influencia ante el Poder público. Aquel «añadido» de carácter público no es esencial ni determinante en su origen. ¿Cuáles son las razones profundas —y que ningún jurista podrá entender suficientemente explicitadas y justificadas en el parco preámbulo del texto publicado— que dan ocasión a esta modificación sustancial del derecho hasta ahora vigente en materia de Colegios profesionales? *(J. Verde I Aldea, en «El Correo Catalán»).*

La derecha y la extrema derecha. De siempre, la gracia, la bendición de Dios, el premio eterno venían de la derecha o se situaban en ella; la mala ventura, el pecado, la malaventura, el pecado, la maldición, las cosas diabólicas, venían de la izquierda. Es posible que sean algunos de esos «ultra» o «de extrema» los que tengan razón. Es decir, que habría de mirarse más al contenido de lo que afirman y defienden que a su carácter de extremosidad. Porque en los caracteres valiosos y positivos de las cosas, nunca se peca por mucho. Además, la «extrema derecha» en aquel 18 de Julio de 1936... *(Rafael Gambra, en «Nuevo Diario»).*

Sentido de responsabilidad. «El Alcázar» (Pág. 2). Edit.

El informe facilitado por el Comité Ejecutivo Sindical de Barcelona está impregnado del sentido de responsabilidad. Hechos de la gravedad de los de San Adrián del Besós no pueden despacharse frívolamente con brindis a la galería. No podrán decir lo mismo quienes se apresuraron a enjuiciar los hechos de forma que la responsabilidad de los mismos se trasladaba a las «estructuras» y aprovechando la ocasión lanzar un ataque contra un sistema sindical al que tanto deben la paz y el progreso de los españoles, y con un sistema político en el que han encontrado ocasión de no pequeño provecho material los mismos que falazmente le combaten. Pero hay sectores para los que el ejercicio de la responsabilidad de su cargo resulta menos atrayente que dejarse arrastrar por el viento de una demagogia barata.

Las relaciones España-Santa Sede (VII).

Embajador Lojendio: «Es absurdo imaginarse a España y el Vaticano declarándose la guerra». Los sucesos de los últimos meses ofrecen un alternarse de tensiones y distensiones, con un claro acentuar de la distensión. En los ambientes vaticanos se preguntan: «¿Cómo es posible que los deseos de independencia del Episcopado español se interpreten como hostilidad?». Los recientes nombramientos episcopales son un signo, aunque incompleto, de clarificación. (Martín Descalzo, en «ABC»).

García Rebull: «No creo en el llamado político».

El hasta hace poco capitán general de la primera región militar, consejero nacional del Movimiento por Tarragona, dice en una entrevista que publica la revista «En pie»: «Yo no creo en el llamado político. Así como creo en el hombre, no creo en el político. ¿Por qué? Quizá por mi formación militar y falangista. Nada más». Sobre José Antonio dice que vio en él «al hombre capaz de conducir. Diría una barbaridad: fue un Mesías para mí. Tenía un modo de ser práctico y de corazón. De verdad. Yo pertenezco a la galaxia de lo espiritual. José Antonio y su obra eran también esencialmente espirituales». Luego manifiesta que «hablamos de despolitización y es cuando España está más politizada. Existen, sí, grupos, camarillas, clanes», que estima que son pequeños y que no son inquietantes para la seguridad del país «siempre y cuando el resto piense con la cabeza y el corazón». *(«Diario de Barcelona»).*

Un congreso introvertido. Gabriel Cisneros escribe en «Blanco y Negro» sobre el reciente Congreso Sindical: «Ha sido un Congreso introvertido, en el que predominó la consideración de los temas internos del propio Consejo o de la Organización Sindical sobre otras cuestiones más a flor de calle y sensibilidad popular, como son, sobre todo, las nuevas ordenaciones proyectadas de convenios y conflictos colectivos. Ha sido un Congreso gris. El paisaje de nuestra vida laboral presenta perfiles más hoscos que los que una lectura de los discursos pudiera introducir a creer. Si el sindicalismo aspira —como ha dicho García Ramal— a erigirse en «conciencia crítica de la sociedad española», no parecería mal comienzo que empezara por admitir el papel de los sectores obreros como «conciencia crítica» del propio sindicalismo. *(«En «YA»).*

¿TODO HOMBRE ES TU HERMANO?

Tienes una forma muy hermosa de demostrarlo: Hazte miembro de la Hermandad de Donantes

PEONES

PARA ESPECIALIZAR

FRESADOR y AJUSTADORES

se precisan en BAKYMET, S. A.
Carretera Valladolid, Km. 3.
(R. O. C. 4.870)

anuncios por PALABRAS

Estos anuncios se reciben en nuestra Administración (Calle San Pedro Cardeña 34. teléfono 207148) y Delegación (Vitoria, 13), de NUEVE Y MEDIA de la mañana a UNA de la tarde y de CUATRO A SEIS de la tarde, así como en todas las Agencias de Publicidad. - PRECIO: Veinte pesetas hasta diez palabras. Cada palabra más, dos pesetas

VENDO un local carretera Logroño, esquina inmejorable, de 80 metros, a 7.500 pesetas metro. Informes, calle Vitoria, 60, 8.º, C.

VENDO piso nuevo, barrio San Pedro. Barato, mucho sol. 4 habitaciones. Razón, Santa Clara, número 36 1.º D.

VENDO piso céntrico junto Correos, a estrenar, cuatro habitaciones, cocina y baño calefacción puertas de envero con herrajes de latón, techos decorados. Precio y forma de pago a convenir. Informes. Villarcayo, 8, 1.º Izqda.

VENDO arriendo piso Barrio Gimeno. 6. Informes. Carretera Arcos, 29.

VENDO o arriendo piso cinco habitaciones, cocina, servicio y baño, terraza de 20 metros. Calle Briviesca, 13, 1.º, derecha. Informes Bar El Paso. Teléf. 205919.

VENDO piso soleadísimo, cinco habitaciones. Facilidades. Teléfono 207993.

SE VENDE o se arrienda piso. Calle Segovia, número 8, 8.º Izqda.

VENDO piso económico. Razón, Melchor Prieto, 25, 2.º

VENDO piso, calle Madrid, 69, 2.º, derecha, cuatro habitaciones, cocina, baño, dos armarios empotrados y dos terrazas, calefacción central. Llamar teléfonos 201477 y 203186.

PISOS llave en mano, todo el día frente Residencia Sanitaria Avda del Cid 87 cuatro habitaciones parquet enchapado hasta el techo calefacción central y dos terrazas. Desde 350 000 Entrada 110 000 resto en diez años Y locales comerciales Informes en el mismo.

SE VENDE piso céntrico, soleado, sin gastos. Razón, San Francisco, 25. Portería.

VENDO pisos exentos, muchas facilidades. Informes, oficina. Garaje Pisones, 20.

SE VENDE piso, propio para oficina, en calle Madrid 11, 1.º Llamar teléfono 203775

VENDO 485 metros huerta, edificable, junto estación ferrocarril Teléfono 200388.

¡**PISO** vendo! Fuentecillas. 200.000, o alquilo 1.500 mensuales. Teléfono 203543.

VENDO o alquilo piso mejor sitio de Burgos, soleado, exterior, junto a plaza Capitanía. Cinco habitaciones cuarto de baño completo y servicios, amueblado o sin amueblar. Razón, Muebles Oliván Espolón, 2. Mañanas, o tardes hasta las 5,30.

SE VENDE piso subvencionado, cuatro habitaciones, mucho sol barato. Gamonal. Inugara M-4-C. Razón Los Colonia, 11, 2.º

PISO lujo 170 metros, calefacción central y demás servicios. Razón, Vitoria 115. Oficinas Construcciones González Alonso. Teléf. 222374.

VENDO piso zona Molinillo - Miraflores, cuatro habitaciones, calefacción. 395.000. Facilidades. Teléfonos 204003 202694.

SE VENDEN dos pisos calle Vitoria, 115, prolongación 1, 1.º y calle San Francisco, C, 2.º Informes, Teléf. 205898.

VENDO o alquilo local con vivienda encima, 400 metros cuadrados en calle Madrid. 87. Informes, teléfono 207494. De 2 a 3,30 tarde.

SE VENDE piso calle Francisco Sarmiento núm. 13 1.º, B. Información, teléfono 20. Bañares (Logroño).

PISOS en Alicante 30.000 pesetas de entrada. Llave en mano, resto 2.000 pesetas al mes más hipoteca. Escrituras en el acto. Colonia Santa Isabel. Apartado 1.104. Alicante.

VENDO piso céntrico, seis habitaciones, calefacción, exento. Teléfonos 203719 - 224973.

Funerarias

FUNERARIA San José. Traslados. Entierros. (Consulado, 11). Avisar, Avenida del Cid 2 Teléfono 209452.

FUNERARIA San José, facilita Seguros Defunción, todas edades Teléfono 209452

NUEVA FUNERARIA San José. Mejores precios. Consulado 11 Avisos, Avenida del Cid 2 Teléfono 209452.

FUNERARIA San José. Entierros traslados Muy económico Consulado 11. 209452

FUNERARIA San José. Venta de cajas a la provincia 209452.

Ganados y aperos

VACANTE guardería de vacas. Tratar con presidente de la Junta Administrativa de Quintanilla Pedro Abarca. (R. O. C. 4.849).

REMOLQUES usados procedentes de cambio por basculantes, vendo. Talleres Llorente. Teléfono 16. Sasamón.

SE VENDE cosechadora Claas Protector, seminueva, corte 3.20 metros. Tratar en Quintanaloranco (Burgos).

VENDO 30 ovejas con cordera. Porfirio Arenas. Pedrosa del Príncipe.

SE VENDEN cien ovejas Tratar con Juan Camarero. Fuentelisendo (Burgos).

SE VENDE toro pardo, semental, treinta meses, por tener dos. Hermandad de Hacinas.

VENDO cosechadora dos cortes, barata muchas facilidades. Puebla, 15. Tienda.

SE VENDEN 21 pares de ovejas, buenas, con señal, con corderos de 8 a 18 kilos; o la mitad. Tratar, con Restituto Porras, Cardeñadijo.

SELECCIONADORAS «Juvus» para cereales y legumbres Avenida Manuel Rivera 4. Palencia.

VENDO diez novillas próximas a parir. Víctor Arenas. Pedrosa del Príncipe.

SE VENDE un ternero de ocho días, en Carretera de Arcos, 12.

VENDO vaca y ternera holandesas, extra. Marcial García. Barrio San Felices. Sotresgudo.

SE VENDE una empacadora, en Villamayor de Treviño. Para tratar, Víctor Alonso.

SE VENDEN dos carneros primales jóvenes. Benedicto Rodríguez. Villadiego.

SE VENDE una vaca holandesa recién parida, en Rabé de las Calzadas. Moisés Melgosa

SE VENDE una ternera de ocho días, en La Ventilla. Tratar, con Jacinto Ortega.

Huéspedes

HABITACION confortable, céntrica, calefacción, pensión completa Sanjurjo, 9, 1.º, derecha.

PENSION completa o sólo dormir frente Sindicatos. Calera, 29, 3.º, Iz.

CEDO habitación dos camas. Manuel de la Cuesta, 1, 4.º, D (junto a General Vigón).

DOY CAMAS a dormir 35 pesetas. Pensión completa y cama, 95. Puebla, 2, 1.º

PENSION completa caballeros, detrás Catedral, casa confortable. Cabestreros, 7, 1.º, D.

PENSION completa. Lavaderos, 3, 1.º, teléfono 222657.

SE DA HABITACION con derecho cocina. Teléfono 209655.

PENSION completa o dormir. Plaza Vega, 27, 2.º, derecha.

Muebles

SE VENDE dormitorio, cama matrimonio, económico. Teléf. 200323.

Pérdidas

EXTRAVIO de dos perros capa perdiguera. Gratificaré. Razón, Bar la Paloma. Teléf. 209626

PERDIDA cartera con documentación y dinero. Sanatorio Fuentebermeja. T. Ortega.

Televisores

T.V RADIO ONDA. Reparaciones Servicio urgente a domicilio Santa Agueda, 36 teléfono 201541

SERVICIO técnico «Marconi». Reparación televisores todas marcas. Radio Caracas. Calzadas 18. Teléfono 221529.

REPARAMOS al día televisores. Electrotécnica Industrial. 209452 Consulado 11.

REPARACION televisores todas marcas Servicio urgente domicilio Teléfs 201986 - 220294

REPARACION televisores, radios, transistores. Taller Inválidos Civiles Puebla 21. teléfono 206493

RADIO - TELEVISION Rica. Laín Calvo, 17, 1.º Izqda. Teléfono 202010

REPARACION televisores todas marcas Servicio urgente antenas. Servicio técnico Werner Radio TV Caracas. Calzadas, 18 teléfono 221529 Burgos y plaza Generalísimo 18 Villadiego

TELEVISORES 19" último modelo extraplano UHF licencia americana, con voltímetro y mesa, todo 16.000 pesetas. Diez días prueba sin compromiso. Ventas a plazos Garantía absoluta seis meses. Comercial Velo Moto. Calera. núm. 10.

TELEVISION TUDANCA.— Reparaciones garantizadas. Cambiamos televisores. Avellanos, 4. Teléf 205652.

Traspasos

SE TRASPASAN locales céntricos, Moneda y Santander, 15. Teléfono 205192.

LOCAL se traspasa o se alquila o se vende de 140 m.² de planta de 50 m.² de sótano, en calle Vitoria Informes. Vitoria, 53 bis primero, izquierda

SE TRASPASA local céntrico con instalación propia comercio Teléfono 202439.

¡¡**MAGNIFICO**!! Mesón-Bar calle Vitoria 600 000 pesetas, renta 6.000 Facilidades PRIGO. Moneda, 13

¡¡**CAFE BAR**!! Calle Vitoria (Gamonal), 1.100.000. Renta, 11.000. Facilidades. PRIGO. Moneda 13.

TRASPASO bar con vivienda San Francisco, 25, 1.º, C.

Varios

ALPARGATERIA «El Riojano». Recibidas grandes fantasías. Vea escaparates. Paloma, 31.

PARTICULAR vendo local céntrico, 223 metros cuadrados nueva construcción a 80 metros Catedral, propio restaurante mesón, almacén, taller academia confección otras aplicaciones. Teléfono 205190.

IMPRESOS comerciales cartas timbradas tarjetas de visita invitaciones prospectos de propaganda, etc TALLERES GRAFICOS «Diario de Burgos» Calle San Pedro Cardeña 34 teléfono 207358 y «Papelería Tagra» calle Vitoria, 13 teléfono 202852

Offset

y toda clase de trabajos tipográficos en TALLERES GRAFICOS «Diario de Burgos» Calle San Pedro Cardeña 34 teléfono 207358 y «Papelería Tagra» calle Vitoria 13, teléfono 202852.

Nuestros teléfonos:

Redacción 201280
Admón 207148-49

M.E.C.D. 2017

EDERRA SERA OPERADO HOY

Resultó lesionado ante el Atlético de Madrid y causará baja por lo que resta de temporada

Quince mil pesetas, importe de la sanción impuesta al Burgos

Una mala noticia para el Burgos: Ederra resultó lesionado en el partido del pasado domingo, en el «Vicente Calderón», ante el Atlético de Madrid y como consecuencia de ello tendrá que ser hoy mismo intervenido en la rodilla. Las impresiones que se tienen son de que ya será baja por lo que resta de temporada.

Decididamente, el Burgos no tiene suerte este año. El encuentro disputado el pasado domingo fue de los que pueden calificarse con toda justicia de «guante blanco» y, sin embargo, deja para el Burgos, como triste secuela, la baja de Ederra y la necesidad de intervenirle, por lo que ya no podrá contarse con él durante lo que resta de calendario en esta campaña.

Ayer coincidimos con Javier Ederra en el Club, cuando regresaba de ser examinado por el doctor De la Villa. Según el diagnóstico emitido por éste, el medio de cierre burgalés presenta «un cuerpo libre articular en la rodilla derecha», que precisa inmediata intervención. Tanto es así que hoy será operado y, según nuestras noticias, con internamiento durante unos seis días. Inmovilizado habrá de permanecer de 30 a 40 días, a los que sumados los que requerirá el período de recuperación, dan una cuenta que agota totalmente la temporada oficial que aún resta.

—¿Cómo fue?, le preguntamos.

—Durante el segundo tiempo, en la jugada que me adelanté y busqué el remate en el mismo borde del área. Me fue hecha una falta y caí precisamente dentro del área. Sentí un dolor acusado, si bien seguí jugando, pero a medida que avanzaba el partido, las molestias se hacían más intensas.

—¿Por qué no solicitaste el cambio?

—La verdad es que no creí que fuese grave. También he de confesar que habiéndose realizado la permuta de Angelín por Esteve y como García Cuervo también acusaba un tirón, no quise forzar mi salida.

Javier Ederra se encuentra, a pesar de todo, poseído de su buen carácter y su optimismo innato. Según le ha dicho el doctor De la Villa la lesión no es grave, pero requiere inmediata atención, a fin de que no degenere en otras complicaciones.

Por consiguiente, hoy mismo será operado y con ello para el bravo capitán burgalesista, el navarro Ederra, se habrá anticipado el final de esta temporada, no muy grata.

LAS SANCIONES AL CLUB

Ayer recibió el Burgos la notificación oficial de las sanciones que le fueron impuestas, con motivo del partido con el Madrid. La relación completa de las mismas, es como sigue:

Primero. — Suspensión de un partido y pérdida de sus derechos contractuales durante ese período, cifrados en 3.500 pesetas y multa de 1.000 pesetas por la amonestación.

Segundo. — Hacer objeto de primera amonestación y multa de 1.000 pesetas, a Gómez, Olalde y García Cuervo, por dirigirse al árbitro sin ser capitanes.

Tercero. — Hacer objeto de segunda amonestación y multa de 2.500 pesetas a los jugadores Fernández Alvarez (Pocholo), Fernández Osorio y Gonzalo Pérez, todos por dirigirse al árbitro sin ser capitanes.

Cuarto. — Imponer multa de 15.000 pesetas al Burgos C. de F. por lanzarse almohadillas al terreno de juego, obligando a la suspensión de éste, cuando restaban dos minutos y dar por terminado el encuentro con el resultado obrante en el acta.

Quinto. — Apercibir a dicho Club de que si sus jugadores reiteran actitudes de protesta al árbitro, se suspenderá a su entrenador y capitán.

Como consecuencia de estas sanciones y apercibimientos y a la vista de la censurable costumbre que se ha desarrollado entre los espectadores de «El Plantío» de lanzar almohadillas al terreno de juego, sabemos que por parte del Burgos se está considerando la posibilidad de llegar a prohibir la venta de las mismas dentro del recinto.

ARQUERO

LAS QUINIELAS

SETENTA Y UN BOLETOS DE CATORCE ACIERTOS

Cada uno percibirá 783.671 pesetas

La quiniela correspondiente a la pasada jornada, ha quedado establecida como sigue:

Español-Real Madrid	1
At. Bilbao-Betis	x
R. Sociedad-Oviedo	2
Málaga-Valencia	x
Celta-Coruña	1
Castellón-Zaragoza	x
S. Gijón-Granada	1
At. Madrid-Burgos	1
Murcia-Hércules	1
Sabadell-Tenerife	1
Logroñés-C. Leonesa	1
Mestalla-Mallorca	2
Valladolid-Baracaldo	1
Sevilla-San Andrés	x

EL ESCRUTINIO

Madrid (Logos). — Resultado provisional del escrutinio del Patronato de Apuestas Mutuas Deportivas Benéficas correspondiente a la última jornada.

Columnas: 60.698.904.

Recaudación: 303.494.520 pesetas.

55 por ciento para premios: 166.921.986 pesetas.

55.640.662 pesetas a repartir entre 71 máximos acertantes de 14 a 783.671 pesetas cada uno; igual cantidad entre 2.613 de 13, a 21.294 pesetas; y 38.163 de 12, a 1.458 pesetas cada uno.

ONCE MAXIMOS ACERTANTES EN VALENCIA

Valencia (Alfil). — Once máximos acertantes, de catorce resultados, aparecieron en el escrutinio de las quinielas, en la Delegación Regional de Valencia, en la presente semana.

De trece aciertos aparecieron 336 boletos, y de doce, 5.092.

Según los habituales vaticinadores de premios, se pronostica, para los máximos acertantes, que cobrarán medio millón de pesetas, aproximadamente; los de trece, unas 18.500 pesetas y los de doce unas mil quinientas.

PIERDE UNA QUINIELA PREMIADA CON 800.000 PESETAS

Avilés (Alfil). — Una quiniela con 14 resultados —que cobrará casi 800.000 pesetas y varios de 12 aciertos fue encontrada en la vía pública por Enrique Delgado, en el barrio de Villalegre, junto a la iglesia de La Luz.

El señor Delgado ha puesto el caso en conocimiento del diario local «La Voz de Avilés», para tratar de encontrar al dueño de la quiniela.

HOCKEY SOBRE PATINES

Portugal se proclama campeón en Montreux

Montreux (Suiza) (Alfil).— Portugal se ha proclamado campeón de la Copa de las Naciones al vencer a España por dos goles a cero.

El primer tiempo finalizó con ventaja lusa de un gol a cero.

ELEC · AUTO
ELECTRICIDAD DEL AUTOMOVIL
Avenida del Cid 80
Instalación de baterías "VARTA" Dinamos Rebobinado de motores AUTO RADIOS
Instalación inmediata

ESCUELA NACIONAL DE ALTA MONTAÑA

Salida de perfeccionamiento

Pendiente de realización la salida de perfeccionamiento del II cursillo de técnica alpina invernal (juvenil), se pone en conocimiento de los cursillistas, que para considerarles finalistas deberán participar en esta actividad, que se realizará el próximo domingo día 29, en la cara Norte del Pico «Espigüete» (2.450), cordillera Cantábrica.

Mañana, miércoles, día 25, deberán asistir a una clase teórica, que tendrá lugar en la Casa del Deporte, San Juan, 22, 2.º Izqda., a las 8,30 de la tarde.

TENIS

Nastase gana el "open" de Montecarlo

Australia e India siguen adelante en la Copa Davis

Montecarlo (Alfil). — El rumano Ilie Nastase ha ganado el torneo «open» de tenis de Montecarlo derrotando al sueco Borg, esta tarde.

Nastase venció en la final de simples masculinos del citado torneo, a Borg, por 6-4, 6-1, 6-0.

AUSTRALIA SE IMPUSO A JAPON POR 4-1

Tokio (Alfil). — Por cuatro victorias a una se impuso finalmente Australia al Japón en su eliminatoria de la zona oriental asiática, por la Copa Davis, de tenis.

INDIA ELIMINA A PAKISTAN

Kuala Lumpur (Alfil). — La India ha vencido al Pakistán por 4-0, en su semifinal de la zona asiática por la Copa Davis, de tenis.

OPINIONES DE LA PRENSA DE MADRID

Rafael Marichalar escribe en «Informaciones»:

«Como de otra forma no podía ser, resultó —casi todo el mundo pudo verlo— que el Burgos se fue por delante. Que llegó, mientras jugaba más y mejor que el Atlético, lograba mantener igualado el partido más de una hora, hasta que Irureta puso a los suyos por delante después de que Becerra —otra vez el mejor y más revolucionario delantero, junto con Ufarte— hubiera conseguido el empate a un gol. Después vendría lo irremediable para el simpático Burgos, y fue la goleada, que se reducía con el segundo gol, marcado por Burguete. Pero entre aquello y esto, entre el susto del Burgos al Atlético y la goleada de éste, un mejor fútbol de los adversarios del equipo de Merkel, que se me antoja merecieron mejor trato en el marcador. Y nada más. Bueno, bastante más, porque las derrotas, primero del Madrid y luego del Barcelona, colocan líder a este Atlético genial y desconcertante como nadie».

Pérez de Lema comenta en «El Alcazar»:

«Y los campeones salvaron de nuevo un partido cuesta arriba, ante un Burgos que jugaba tranquilo con más calidad de la que su último puesto pudiera hacer presumible, al dejar los centrocampistas locales más sueltos de lo conveniente a Requejo y Olalde. En cuestión de marcajes, todo un desbarajust por ambos bandos, al permitir Alcorta II a Irureta campar por sus respetos mientras Adelardo no seguía a Pocholo, incrustado como estaba en misiones ofensivas, en aquellas oleadas llenas de coraje que el bloque blanquinegro deshacía con presteza.

Y el caso es que el Atlético, antes de encajar el gol de Requejo, consecuencia del golpe franco de Ovejero que lanzó con habilidad Olalde, ya se había desperdiciado numerosas ocasiones en el portal de García Cuervo, especialmente un disparo de Luis en la boca del gol, que se marchó fuera por milímetros. Ufarte sembraba el mejor juego en la reacción, pero no había suerte. Nadie se atrevía a tirar a puerta hasta que Heraldo Becerra, el más bullidor, a las 27 minutos agarró un disparo escalofriante a la media vuelta, tras servicio en corto de Luis, que batió a García Cuervo. Era el empate y aunque se intentó ir más arriba, el Burgos alcanzó el descanso con el empate»

Por su parte, Ramón Melcón, escribe en «La Hoja del Lunes»:

«El Burgos tuvo la fortuna de marcar su primer gol a los cinco minutos de juego Un gol limpio, perfecto de ejecución; digno del más encopetado y prestigioso de los equipos. Pero el Burgos sufrió entonces el error de subestimar a su adversario Pareció, al menos, pensar que una victoria sobre el Atlético iba a resultarle fácil. Y tras su precioso tanto, logrado después de fogosas ofensivas en los minutos iniciales, se dedicó a imitar en su estilo y aire, al grupo rojiblanco, sin pensar que para vencer a un adversario de más clase es preciso compensar con brío y entusiasmo la diferencia de calidades. Pronto modificó, sin embargo, su criterio y volvió a luchar con idéntico entusiasmo al de las iniciales escaramuzas».

LLEGA EL AJAX

Su entrenador dice haber recibido ofertas de clubs españoles

Madrid (Alfil). — «No tengo alineación decidida». Hay algunos jugadores con lesiones y esperaré hasta última hora para hacerla. Confío, sin embargo, que contaré con todos, excepto Keizer y Muhren, totalmente descartados, aunque han hecho el viaje con nosotros porque en el seno del equipo hay una gran amistad y unidad», ha declarado a los periodistas Stefan Kovacs, entrenador del equipo holandés Ajax, a su llegada esta tarde al aeropuerto de Barajas.

El entrenador Kovacs siguió diciendo que prefería no hablar del resultado ni de otros detalles del partido, aunque contestó a la pregunta de un periodista, diciendo que, efectivamente, ha recibido proposiciones de dos o tres clubs españoles para que sea su entrenador la próxima temporada y se negó en redondo a citar los nombres de esos equipos, dejando entrever que aceptaría de buen grado alguna de las proposiciones

La expedición deportiva del Ajax partió poco después de su llegada con destino a Eurovillas, donde permanecerán hasta la hora del partido, bajando mañana a la capital para realizar un entrenamiento.

El presidente del Ajax, Van Praag, dijo que el miércoles se enfrentarían en el «Bernabéu» los dos mejores equipos de Europa de este momento y que el que ganase la eliminatoria será el campeón

Al hablar de los errores de su equipo en Amsterdam dijo que no se había cometido ninguno, simplemente lo que ocurrió fue que no se marcaron goles.

Acudieron al aeropuerto de Barajas a recibir a los jugadores holandeses el presidente del Real Madrid, Santiago Bernabéu; el vicepresidente, señor Lusarreta; el gerente y el secretario general.

SIVORI, POSIBLE ENTRENADOR DEL ATLETICO DE MADRID

Madrid. — Parece confirmarse que el actual técnico del At. de Madrid Max Merkel dejará de pertenecer al equipo rojiblanco el día 30 de Junio, fecha que finaliza su contrato.

Por tanto la directiva atlética anda en estos momentos buscando un sustituto para el técnico austriaco y parece ser que el viaje del secretario general Víctor Martínez a Argentina ha sido para entrevistarse con el que fue famoso ex-jugador Sivori, que militó en las filas del Milán y la Juventus y que actualmente actúa de entrenador. Ha venido ejerciendo ese puesto en la selección argentina a la que ha dejado no hace mucho tiempo No sería extraño que la próxima temporada entrenase al At de Madrid. — (Logos).

PEONES
SE PRECISAN
Llamar a teléfono
20 80 22
(R. O. C. 4.876)

1-X-2

El Patronato de Apuestas Mutuas hace público que habiéndose autorizado por el Organismo competente la celebración del partido REAL MADRID - ATLETICO DE BILBAO, incluído en el boleto de la Jornada 34.ª, con posterioridad a las 24 horas del día 29 de Abril, fecha de la jornada, declara su no validez a efectos de escrutinio, cualesquiera que puedan ser en definitiva la fecha y hora de su celebración.

Burgos, 23 de Abril de 1973.

TELEDEPORTE

Mañana miércoles se ofrecerá en directo el Madrid-Ajax

Madrid (Logos). — Televisión Española tiene previstas durante la presente semana las siguientes retransmisiones deportivas:

De la Vuelta ciclista a España se ofrecerán reportajes por la primera cadena. El jueves a las cinco menos cuarto y jueves y viernes a las nueve y media; el sábado a las cinco y media y a las diez y el domingo a las tres y cuarto y a las ocho.

El miércoles a las ocho y media de la tarde se televisará en directo el encuentro de fútbol que jugarán en el estadio Santiago Bernabéu correspondiente a las semifinales de la Copa de Europa el Real Madrid y el Ajax.

El sábado a las seis de la tarde se retransmitirá desde el Club Puerta de Hierro de Madrid la jornada correspondiente al circuito de primavera de tenis en la que se celebrará la final de individuales.

El sábado, a las seis y media, por la segunda cadena, se transmitirá desde el Palacio de Hielo del Club de Fútbol Barcelona la final de la Copa del Generalísimo de hockey sobre hielo.

El domingo a las doce de la mañana desde el circuito de Montjuich se televisará el Gran Premio de España de automovilismo de fórmula 1. Finalmente el domingo, a las nueve y cuarto, se televisará el encuentro de baloncesto que disputarán en el Pabellón de Deportes del Real Madrid el Barcelona y el Real Madrid.

M.E.C.D. 2017

DEPORTES

EL MANDO, OTRA VEZ PARA EL ATLETICO DE MADRID

RESULTADOS Y CLASIFICACIONES

PRIMERA DIVISION

Las Palmas, 2: Barcelona, 1.
Español, 1; Real Madrid, 0.
At. Bilbao, 1; Betis, 1.
Real Sociedad, 1; Oviedo, 2.
Málaga, 1; Valencia, 1.
Celta, 1; Coruña 0.
Castellón, 1; Zaragoza, 1.
Spórting Gijón, 2; Granada, 0.
At. Madrid, 4; BURGOS, 2.

	J.	G.	E.	P.	F.	C.	Ptos.
At. Madrid	30	18	6	6	43	26	42+12
Español	30	16	9	5	45	24	41+ 9
Barcelona	30	16	8	6	36	20	40+12
Real Madrid	30	16	7	7	39	22	39+ 9
Castellón	30	12	7	11	39	33	31+ 2
Málaga	30	11	9	10	33	26	31+ 1
Real Sociedad	30	12	5	13	32	36	29— 1
Zaragoza	30	9	11	10	30	32	29— 1
Oviedo	30	9	10	11	31	39	28— 2
Valencia	30	9	10	11	32	31	28— 2
At. Bilbao	30	10	8	12	33	34	28— 2
Granada	30	8	11	11	22	26	27— 3
Las Palmas	30	10	7	13	34	40	27— 3
Gijón	30	10	6	14	30	33	26— 4
Celta	30	8	9	13	23	33	25— 5
Betis	30	6	12	12	26	32	24— 6
Coruña	30	7	10	13	18	38	24— 6
BURGOS	30	8	5	17	33	55	21— 9

SEGUNDA DIVISION

Murcia, 2; Hércules, 0.
Sabadell, 1; Tenerife, 0.
Logroñés, 1; Leonesa, 0.
Rácing, 1; Tarragona, 1.
Córdoba, 2; Pontevedra, 1.
Cádiz, 2; Rayo Vallecano, 3.
Mestalla 1; Mallorca, 3.
Valladolid, 4; Baracaldo, 0.
Sevilla, 0; San Andrés, 0.
Elche, 1; Osasuna, 0.

	J.	G.	E.	P.	F.	C.	Ptos.
Murcia	33	22	4	7	56	22	48+14
Elche	33	18	9	6	42	22	45+11
Santander	33	18	7	8	35	27	43+ 9
Sevilla	33	13	12	8	35	23	38+ 4
Valladolid	33	13	12	8	37	26	38+ 4
San Andrés	33	13	10	10	41	41	36+ 4
Mallorca	33	14	7	12	33	27	35+ 3
Cádiz	33	13	8	12	47	41	34
Hércules	33	14	6	13	33	31	34+ 2
Baracaldo	33	12	9	12	36	44	33+ 1
Córdoba	33	12	7	14	38	39	31— 3
Osasuna	33	12	7	14	26	38	31— 3
Sabadell	33	10	9	14	35	45	29— 5
Tenerife	33	11	7	15	30	35	29— 3
Tarragona	33	11	7	15	31	42	29— 3
Rayo Vallecano	33	11	6	16	49	47	28— 4
Logroñés	33	7	13	13	36	40	27— 5
Pontevedra	33	8	10	15	30	41	26— 6
Leonesa	33	8	8	17	29	46	24— 8
Mestalla	33	5	12	16	25	47	22—12

TERCERA DIVISION

(GRUPO SEGUNDO)

Béjar, 1; At. Madrileño, 2.
Osasuna Pr., 1; MIRANDES, 0.
Chantrea, 0; Castilla, 1.
Getafe, 3; Arechavaleta, 0.
Tudelano 0; Ejea 0.
Huesca, 2; Torrejón, 1.
C. S Andorra, 2; San Sebastián, 1.
Pegaso, 1; Puertollano, 0.
Alavés, 0; Salamanca, 0.
Moscardó, 2; Eibar, 1.

	J.	G.	E.	P.	F.	C.	Ptos.
Salamanca	33	21	11	1	69	19	53+21
Alavés	33	16	12	5	46	22	44+10
At. Madrileño	33	18	7	8	49	23	43+11
Castilla	33	15	12	6	49	23	42+10
Moscardó	33	17	6	10	43	31	40+ 6
Pegaso	33	13	13	7	46	31	39+ 5
Tudelano	33	15	8	10	39	29	38+ 4
Eibar	33	12	11	10	40	40	35+ 1
C. S. Andorra	33	15	5	13	32	35	35+ 1
San Sebastián	33	16	1	16	57	47	33+ 1
Huesca	33	12	7	14	45	42	31— 3
Getafe	33	13	5	15	33	37	31— 3
Osasuna Pr.	33	11	9	13	36	44	31— 3
Puertollano	33	10	10	13	32	34	30— 2
Arechavaleta	33	9	12	12	30	47	30— 2
MIRANDES	33	10	7	16	27	50	27— 5
Torrejón	33	7	8	18	22	34	22—10
Chantrea	33	6	8	19	23	51	20—12
Béjar	33	7	6	20	25	59	20—14
Ejea	33	4	8	21	30	75	16—16

Queda de momento distanciado el Barcelona batido por dos a uno en Las Palmas

Victoria del Oviedo sobre la Real Sociedad, en Atocha

Empates del Betis en San Mamés y del Zaragoza en Castalia

REAL SOCIEDAD, 1; OVIEDO, 2

San Sebastián (Alfil). — Por dos tantos a uno ha vencido el Real Oviedo a la Real Sociedad, en partido celebrado en Atocha. Al descanso se llegó con el resultado de 0-2.

REAL SOCIEDAD. — Esnaola; Gorriti, Martínez, Murillo; Corcuera, Cortabarría; Araquistain, Urreisti, Ansola, Oyarzábal y Boronat.

En el descanso, Gaztelu sustituyó a Corcuera. En el minuto 32 del segundo tiempo, Muruzábal reemplazó a Boronat.

REAL OVIEDO. — Lombardía; Carrete, Tensi, Vicente; Chuso, José Manuel; Javier, Iriarte, Mariano, Galán y Uría.

M. Enrique sustituyó a Chuso en el minuto 39.

Dirigió el partido el colegiado señor Urrestarazu, que no tuvo dificultades

Los goles asturianos, logrados en la primera parte, subieron al marcador en los minutos 20 y 30, respectivamente. Autor de estos tantos fue Mariano, uno de los jugadores más destacados en el cuadro visitante.

El tanto realista lo consiguió Ansola, en el minuto 39 del segundo tiempo, tras aprovechar un remate de Muruzábal.

A pesar de la ofensiva donostiarra, los jugadores ovetenses montaron un resolutivo y eficaz sistema de cobertura lo que les permitió mantener imbatida su puerta durante toda la primera parte, y lanzar contraataques muy peligrosos, llevados sobre todo por parte de los hábiles Mariano y Galán.

En la segunda parte fue imposible a la Real Sociedad remontar la diferencia y tuvo el «handicap» de Corcuera, lesionado en un tobillo. La cerrada defensa ovetense y la poca peligrosidad realista en esta segunda parte hizo que el público se aburriera.

GIJON, 2; GRANADA, 0

Gijón (Alfil). — Gijón, 2; Granada, 0.

SPORTING. — Castro; Paredes, Redondo, Panchulo; Pascual, José Manuel; Megido, Quini, Fanjul, Valdés y Churruca.

En la segunda parte, a la media hora, Cirlaco sustituyó a Megido. Y seis minutos antes de terminar, Paquito a Churruca.

GRANADA. — Izcoa; Toni, Aguirre Suárez, Falito; Santos, Fernández; Chirri, Castellanos, Porta, Dueñas y Quílez. En el descanso, Oliveras sustituyó a Toni y a los 36 minutos del segundo tiempo Sancho reemplazó a Castellanos.

Arbitro del encuentro el colegiado aragonés Bueno, con muchos desaciertos y protestado en varias ocasiones. No supo cortar el juego duro y dejó de señalar un penalty contra el Granada. Enseñó tarjeta blanca a Paredes y Aguirre Suárez.

Goles. — El primero de la tarde lo marcó el Spórting a los 17 minutos de juego en una internada de Megido que tiró defectuosamente a puerta pero Churruca desvió la trayectoria del balón enviándolo a la red.

En el segundo tiempo, a los 25 minutos, en un contraataque del Spórting, Fanjul metió un balón adelantado a Quini en posición de extremo, se internó unos metros y lanzó un gran tiro raso y cruzado.

AT. DE BILBAO, 1; BETIS, 1

Bilbao (Alfil). — En uno de los partidos más soporíferos presenciados en esta temporada, el Athletic de Bilbao y el Betis han empatado a un gol. Al descanso se llegó sin alteraciones en el marcador.

Iribar reaparecía tras su convalecencia por enfermedad.

AT. DE BILBAO. — Iribar; Aranguren, Larrauri, Zubiaga; Guisasola, Rojo II; Lasa, Villar, Carlos, Igartua y Rojo I.

BETIS. — Pesudo; Bizcocho, Frigols, Cobo; Aramburu, Jenaro; Orife, González, López, Rogelio y Benítez.

En el descanso, Rogelio, lesionado, fue sustituído por Roselló.

Dirigió el partido el señor Franco Martínez, del Colegio murciano.

El primer gol lo marcó el Athletic de Bilbao, en el minuto cuatro de la segunda parte, por mediación de Rojo I. El extremo rojiblanco realizó una buena jugada, con furia y al producirse una «melée» ante Pesudo, empalmó un fuerte disparo y batió al meta bético. El tanto del empate lo consiguió Roselló, en el minuto 17, a raíz de un contraataque del conjunto visitante.

En el minuto 27, el Betis fue sancionado con penalty. Sacada la falta máxima por Rojo I, el portero sevillano adivinó la trayectoria del balón y lo rechazó a corner.

El Betis ha jugado prácticamente todo el partido a la defensiva, sobre todo tras conseguir su gol.

Pesudo y el bullidor Roselló han sido los hombres más destacados en el equipo visitante. Del Bilbao sólo se salvan Iribar —resolvió bien un par de contraataques peligrosos—, Guisasola y Lasa.

CASTELLON, 1; ZARAGOZA, 1

Castellón de la Plana (Alfil). — En el último minuto se marcaron los dos goles, en que el Castellón y el Zaragoza empataron a un tanto.

CASTELLON. — Corral; Figuerido, Cela, Babiloni; Ferrer, Cayuela; Tonín, Del Bosque (Ortuño), Clarés, Planelles y Félix.

ZARAGOZA. — Nieves; Rico, González, Royo; Ruiz Igartúa, Violeta; Lacruz, Molinos, Ocampos, Duñabeitia (Galdós) y Leirós.

Los goles fueron marcados el primero por el Zaragoza, a los 89 minutos, en un avance muy rápido y espectacular del extremo Leirós, con centro sobre puerta muy cerrado, cabeceando impecable Galdós a la red.

Un minuto después, o sea, a los 90, se produce un barullo frente a la puerta de Nieves con tiro de Planelles entre un bosque de jugadores, dando la pelota en la cepa del poste, cuyo rechace es aprovechado por Clarés marcando el gol del empate.

Presenció el partido, desde el palco presidencial, el presidente de la Federación Española de Fútbol, José Luis Pérez Payá.

El partido se ha caracterizado por un dominio absoluto del Castellón, que duró todo el primer tiempo y parte también del segundo. Los zaragocistas, en los últimos minutos, en avance ocasional de Leirós, consiguieron su gol, produciéndose el consiguiente desánimo en las gradas, ya que por el poco tiempo que faltaba, nadie podía pensar que los castellonenses empatasen el partido.

El Castellón hizo méritos suficientes para ganar el encuentro, aunque sólo fuese por la mínima. No ha cuajado un buen partido, estando todos sus jugadores más flojos de lo acostumbrado. Del Zaragoza los mejores fueron el portero, Rico y el extremo izquierda Leirós.

Arbitró el partido el colegiado Medina Díaz, muy deficiente.

CELTA, 1; CORUÑA, 0

Vigo (Alfil). — En partido de máxima rivalidad regional el Celta de Vigo ha vencido al Coruña, por un gol a cero. El estadio de Balaídos registró una extraordinaria entrada, al borde del lleno.

El encuentro, en líneas generales, fue malo, aburrido, con juego monótono y falto de calidad. Ambos equipos parecían querer evidenciar su situación en la tabla.

Dirigió el encuentro el colegiado catalán Fores Bachero. Los equipos alinearon así:

CELTA. — Alarcia; Domínguez, Rivas, Manolo; Navarro, Fernández Amado; Castro, Juan, Lezcano, San Román y Jiménez. A los 25 minutos del segundo tiempo, Villar entró en lugar de Castro, al lesionarse éste. A los 40, Rodilla lo hizo por San Román.

CORUÑA. — Seoane; Richard, Zugazaga, Luis; Cholo, Loureda; Bordoy, Rubiñán, Cortés, Beci y Rabadeira. Al iniciarse la segunda parte salió Prieto por Rubiñán y a los 40 minutos entró Juanito en lugar de Zugazaga.

El único gol del encuentro se produjo a los ocho minutos de su iniciación. La jugada la inició Domínguez cediendo a Castro que a su vez envía a San Román, que remata a las mallas.

A los 16 minutos el árbitro amonestó a Fernández Amado, por producirse violentamente contra Loureda.

El Celta luchó por conseguir el gol pero logrado éste no arriesgó demasiado, realizando un juego soso y aburrido.

Ha sido el de hoy un clásico encuentro de rivalidad con muchos nervios, mucha emoción por lo incierto del resultado hasta el final pero exento de juego de calidad.

Destacó por el Celta, Villar y por el Coruña, Prieto.

LAS PALMAS, 2; BARCELONA, 1

Las Palmas (Alfil). — En partido jugado en el estadio Insular, totalmente lleno, el equipo de Las Palmas venció al Barcelona por 2-1. Al descanso se llegó con el tanteo de 2-0.

LAS PALMAS. — Cervantes; Martín, Hernández, Estévez; Páez, Castellanos; Pepe Juan, Trona, Fernández, Germán y León (Soto).

BARCELONA. — Reina; Rifé, Torres, De la Cruz; Juan Carlos, Zabalza; Marcial (Pérez), Martí Filosía, Barrios, Asensi y Juanito.

Arbitró el señor Sagrelles, del Colegio valenciano, con acierto.

A los ocho minutos del primer tiempo, León, rematando impecablemente, a la media vuelta, en el puesto de delantero centro, un magnífico centro de Germán desde la derecha, marcando el primer gol.

Diez minutos más tarde, Páez arranca desde el medio del campo directamente hacia la meta sorteando contrarios y, al llegar al área, burla a Torres y Rifé que le derriba cuando se dispone a marcar. El árbitro pitó penalty, que Germán transformó en el segundo gol.

El Barcelona acortó distancias a la media hora del segundo tiempo: Marcial lanzó un tiro y el rechace lo recoge Barrios que chuta, pero vuelve a rechazar el meta local y Juanito, definitivamente lanza la pelota a las mallas por entre las piernas de Martín que cubría el marco.

Buen partido del principio al fin. En el primer tiempo, el equipo canario arrolló materialmente al Barcelona, que se vio impotente para contrarrestar los ataques y el buen juego de conjunto que exhibió Las Palmas. En el segundo tiempo los locales se mostraron más conservadores, lo que aprovechó el Barcelona para dominar territorialmente, aunque tropezaba con la buena colocación de los centrocampistas canarios. Pero insistió el Barcelona y, faltando un cuarto de hora para concluir el encuentro logró el tanto del honor. Hasta el final hubo peligro para ambas metas en diversas ocasiones, pero no se alteró el marcador. Por Las Palmas destacó el equipo en general, con mención especial para Cervantes, Castellanos, Hernández, León y Germán. En el Barcelona sobresalieron Asensi, Martí Filosía, Juanito y Reina.

M.E.C.D. 2017

DEPORTES

Primera Regional Preferente

5-0 EL JUPITER GOLEO AL AT. PALENCIA Y EL SALMANTINO AL ISCAR (4-0)

También el Briviesca fue ampliamente derrotado por el Guardo terminando en tablas el Gimnástica Arandina-Europa Delicias

Salmantino, 4; Iscar, 0.
Benavente, 2; Bembibre, 0.
G. ARANDINA, 1; Europa, 1.
Fasa, 0; Medina, 0.
Ledesma, 2; Forterra, 0.
La Bañeza, 1; Cacabelos, 0.
Júpiter, 5; At. Palencia, 0.
Hullera, 2; V. de Baños, 0.
Guardo, 4; BRIVIESCA, 1.

	J.	G.	E.	P.	F.	C.	Ptos.
Júpiter	32	21	6	5	78	27	48+14
Salmantino	31	22	3	6	87	27	47+15
Cacabelos	31	20	4	7	74	36	44+14
Medina	30	15	9	6	58	37	39+ 9
V. de Baños	32	16	6	10	55	33	38+ 8
G. ARANDINA	31	14	9	8	46	32	37+ 7
At. Palencia	31	13	6	12	61	52	32+ 2
Europa	30	11	9	10	60	42	31+ 1
La Bañeza	32	11	9	12	45	44	31— 1
Benavente	31	12	5	14	48	52	29— 3
Monterrey	31	11	6	14	44	64	28— 4
Hullera	30	11	5	14	39	35	27— 3
Bembibre	31	8	11	12	37	57	27— 3
Fasa	31	9	8	14	37	60	26— 6
Guardo	32	7	11	14	32	44	25— 7
Forterra	31	8	8	15	42	58	24— 6
BRIVIESCA	31	8	7	16	41	71	23— 9
Iscar	31	9	4	18	29	60	22— 8
Ledesma	31	3	6	22	34	121	12—20

Van transcurriendo las jornadas, los resultados son cada vez más decisivos y bien sea porque empiezan a pesar los partidos disputados o porque a todos los equipos les interesa mantener su posición, si es buena y satisface sus aspiraciones o mejorarla si es mala o está al alcance de sus posibilidades conseguirlo, el caso es que cada domingo siguen produciéndose sorpresas, dada la irregular actuación de algunos conjuntos.

Empecemos por los equipos burgaleses.

La Gimnástica Arandina ha ido, algunas veces, en contra del pronóstico que parecía más lógico. En la jornada anterior fue capaz de arrancar un punto a la Gimnástica Medinense, en campo de ésta, que precede a los ribereños. Y por el contrario, anteayer, los arandinos empataron en casa con el Europa Delicias, cediendo el positivo que se habían anotado. En ambas ocasiones la igualada se ha producido a un gol.

El Briviesca, ganó últimamente al Hullera en su propio campo. Al domingo siguiente goleó, en casa al Iscar. Empezamos a ilusionarnos con su posible recuperación, pero el equipo de la Bureba jugó el día de Jueves Santo, el partido que tenía aplazado con el Cacabelos y le perdió, bien que por la mínima diferencia. Por eso y porque el contrincante es uno de los aspirantes al liderato, el resultado podía darse por bueno. Menos justificación tiene el cuatro a uno adverso que encajaron anteayer en su desplazamiento a Guardo, con cuyo equipo titular estaba igualado a puntos.

De los restantes equipos y partidos, abundando en el tema anterior, ahí está el triunfo claro del Hullera sobre el Venta de Baños, del que le separaba una distancia de 13 puntos.

La Gimnástica Medinense tuvo que conformarse con empatar ante el Fasa, inferior, al menos teóricamente ya que numéricamente lo fueron los gimnásticos, dado que les expulsaron dos jugadores por uno solo del Fasa. Ninguno de los dos contendientes fue capaz de marcar, pero los medinenses quedaron resarcidos del punto que les había llevado la Gimnástica Arandina.

No pudo el Cacabelos repetir el éxito que tuvo en Briviesca, teniendo ahora por oponentes a sus paisanos de La Bañeza. El resultado fue el mismo que entonces, pero favorable a los propietarios del terreno, por lo que el Cacabelos vuelve a quedar situado en el tercer puesto, del que había pasado momentáneamente al segundo, según los datos que poseíamos, precisamente tras de su confrontación del jueves con el Briviesca.

Nuevo «respiro» del Ledesma, esta vez a costa del Forterra, al que derrotó por dos goles a cero, elevando así a doce el número de puntos conseguidos. Sigue siendo mucha la ventaja que le llevan los demás, pero al menos su situación no es tan ridícula como hacían temer inicialmente sus continuados resultados adversos.

Idéntico resultado se registró en Benavente, entre el cuadro titular y el Bembibre. Los dos iban igualados en la clasificación a puntos reales y en negativos. Sin duda pesó en este caso el factor campo.

El Salmantino haciendo honor a su condición de equipo goleador, batió cuatro veces al guardameta del Iscar, sin que los vallisoletanos lograran anotarse una sola diana a su favor.

Y como es de suponer, el Júpiter también ganó y es posible que continúe haciéndolo con la misma rabia que al principio del torneo, ya que le ha costado mucho recuperar el liderato que perdió. El pagano de sus aciertos fue en esta ocasión el Atlético Palencia, al que venció nada menos que por cinco a cero.

Veremos qué novedades nos depara la próxima jornada.

VICTOR MANUEL

SUMA Y SIGUE DE EDDY MERCKX

Venció en la Lieja-Bastogne-Lieja

Ocaña triunfó ayer en Saint Claud

Lieja (Bélgica) (Alfil). — El ciclista belga Eddy Merckx se ha impuesto por tercera vez consecutiva en la clásica más antigua de Bélgica, Lieja-Bastogne-Lieja, con un recorrido de 236 kilómetros que fueron cubiertos por Merckx en 6 horas, 13 minutos y 55 segundos.

La llegada fue disputadísima entre Merckx y su compatriota Verbeek hasta el punto que hubo de recurrirse a la foto-finish para conocer el nombre del ganador.

El primer español clasificado en la etapa de hoy 'ue Luis Ocaña que ocupó el puesto 13, en el mismo tiempo que Merckx.

Clasificación de otros corredores españoles:

24, Lazcano, a 5' 56"; 26, Martos, a 11' 42"; 27, Elorriaga, ídem; 40, Zubero, ídem; 43, Galdós, ídem.

OCAÑA GANO EN SAINT CLAUD

Angulema (Francia) (Alfil).— El español Luis Ocaña, tras una escapada a 50 kilómetros de la meta, ha ganado brillantemente esta tarde el criterium internacional ciclista de Saint Claud.

La clasificación quedó establecida como sigue:

1. — Luis Ocaña (España), los 137,500 kilómetros, en 3-14-44.
2. — Godefroot (Bélgica), 3-17-07.
3. — Cadiou (Francia), ídem.
4. — Perin (Francia), 3-18-17.
5. — Parenteau, ídem.
6. — Campaner (Francia), 3-18-40.

Después llegó el pelotón con Poulidor, en el mismo tiempo.

PERURENA GANO EL «GRAN PREMIO DE NAVARRA»

Estella (Alfil). — Domingo Perurena, del equipo «Kas», se ha proclamado vencedor de la carrera ciclista «Gran Premio de Navarra», para profesionales, disputada hoy en Estella y organizada por el «Club Ciclista Estellés»

El vencedor se impuso al «sprint» en la meta, situada en el conjunto turístico de Irache.

La prueba se inició en la plaza de los Fueros y ha tenido un recorrido total de 188 kilómetros.

El trazado ha sido muy duro y los corredores han visto dificultada su marcha por el viento Norte, frío, que les daba de frente. De la dureza de esta prueba da una idea el que de 43 corredores que han tomado la salida solamente 18 se han clasificado. Los cinco primeros puestos han sido ocupados así:

1. — D. Perurena, «Kas», 5-59-24.
2. — L. Abilleira, «La Casera, ídem.
3. — Pedro Torres, «La Casera», ídem.
4. — Gonzalo Aja, «Kas», 5-59-27.
5. — J. Zurano, «La Casera, ídem.

Baloncesto femenino

España, clasificada para el Campeonato de Europa junior

Hagen (Alemania Federal) (Alfil). — La selección femenina junior de España se ha clasificado para el Campeonato de Europa al vencer hoy por 55 a 28 a Suecia.

El primer tiempo terminó con la venta española de 26 a 17. Arbitraron el búlgaro Arapatján y el belga Srpeutels.

La gran defensa de España, que anuló a la sueca Carleros, de 1,94 de estatura, y a Handreaus, considerada la mejor jugadora del certamen, ha sido una de las causas de esta victoria. La otra, los rápidos contrataques de la selección juvenil hispana.

Junto con España se han clasificado en este grupo Hungría y Alemania las que estarán presentes en el Campeonato de Europa femenino junior de baloncesto, que tendrá lugar en Agosto en Checoslovaquia.

FUTBOL MODESTO

EMPATE ENTRE EL FIRESTONE Y LOS VETERANOS DEL BURGOS

Los resultados registrados en la pasada jornada, dentro de las competiciones locales de fútbol, fueron los siguientes:

I TROFEO JUAN YAGÜE

Pinturas Sangar, 0; Fuentecillas Savín, 4.
Vet. San Juan, 0; Gea de Burgos, 1.
Caja Rural, 3; Blowtherm, 5.
«Diario de Burgos», 0; D. Yagüe, 4.
Vet. Burgos C. F., 1; Firestone, 1.
D. Gasset, 3; «La Voz de Castilla», 0.
Banesto-Inoxa (aplazado al 12 de mayo).

	J.	G.	E.	P.	F.	C.	P.
Veteranos del Burgos	18	13	4	1	48	21	30
Dep. Gasset	19	12	4	3	39	19	28
Firestone	19	12	3	4	65	27	27
Blowtherm	19	9	7	3	32	24	25
Fuentecillas Savín	18	9	5	4	32	14	23
Dep. Yagüe	17	8	5	4	25	12	21
Inoxa	17	9	2	6	29	34	20
Veteranos S. Juan	19	7	3	9	30	28	17
Gea de Burgos	19	5	6	8	22	26	16
Caja Rural	18	5	4	9	35	36	14
Banesto	18	3	8	7	22	38	14
«La Voz de Castilla»	19	4	6	8	26	35	14
«Diario de Burgos»	18	5	2	11	24	41	12
D. Ubisa	17	3	2	12	16	32	8
Pinturas Sangar	19	1	3	15	16	58	5

Club Alpino Burgalés

VII TROFEO FEDERACION ALTA RUTA INVERNAL

XIII Travesía «Amezua»

En las pasadas vacaciones de Semana Santa, los socios del Club Alpino Burgalés han desarrollado una intensa actividad de esquí de montaña.

Seis montañeros participaron en el VII Trofeo Federación, Alta Ruta Invernal de los Pirineos, que organizado por el Comité de Esquí de Montaña Aragonés, tuvo lugar en el Circo de Panticosa. El detalle más característico y original de ésta alta ruta, es la celebración de una prueba cronometrada de descenso en camilla, que se improvisa con los esquís de uno de los tres componentes de la patrulla, bajando éste como supuesto accidentado.

Como broche final a la travesía todos los participantes se reunieron en una comida de hermandad montañera, al final de la cual se hizo entrega de los trofeos correspondientes a los finalistas.

Tomaron asiento en la mesa presidencial, el vicepresidente de la Federación Española de Montañismo, don José González Folliot, el teniente coronel jefe de la 512 Comandancia de la Guardia Civil, el eminente montañero aragonés y alcalde de Zaragoza, don Luis Gómez Laguna y otras autoridades oficiales y deportivas. Otros seis montañeros más noveles en éstas lides del esquí de montaña obtuvieron una excelente clasificación en la XIII Travesía «Amezua», alta ruta de Gredos, que anualmente organiza el club Alpino Español de Madrid. La clasificación obtenida fue de medalla de plata para una patrulla y de bronce para la otra.

También la Sección Juvenil del Club Alpino Burgalés, representada por una cordada de tres montañeros, consiguieron la escalada del «Couloir» de la Remesa y la travesía con esquís: Chalet Forestal-Bunker Muela de Urbión-Risco del Zurraquín-Laguna de Vinuesa. Ambas actividades en los Picos de Urbión.

PRECISAMOS

Cubrir cuatro puestos para

DELEGADOS

en distintas provincias de España

EXIGIMOS:

— Experiencia mínima con cargo de Delegación, cinco años.

— Imprescindible con coche.

OFRECEMOS:

— Seguridad Social.

— Sueldo fijo y comisiones.

Dirigirse por escrito al SR. FERRERO, Avenida del Cid, 38, 5.º C. BURGOS

SEGUNDA REGIONAL ORDINARIA

PRIMER GRUPO

D. San José, 0; Michelín, 0.
R. Lerma, 1; U. D. Aranda, 3.
Marvi-C. Mayor (aplazado).
(Descanso M. y Deportes.)

	J.	G.	E.	P.	F.	C.	P.
Aranda	3	3	0	0	5	1	6
Marvi	2	2	0	0	12	2	4
Michelín	2	1	1	0	16	1	2
C. Mayor	1	0	1	0	2	2	1
San José	3	0	1	2	1	4	1
Lerma	2	0	1	1	3	5	1
M. y Dep.	2	0	0	2	2	25	0

SEGUNDO GRUPO

C. D. Azor, 2; El Aguila, 2.
Comanche, 2; Castrojeriz, 0.
Melgar, 3; Fuentecillas, 0.
(Descanso J. Burgalés.)

	J.	G.	E.	P.	F.	C.	P.
El Aguila	3	2	1	0	8	4	5
Comanche	2	2	0	0	3	0	4
Melgar	3	2	0	1	7	3	4
J. Burgalés	2	1	0	1	2	4	2
Castrojeriz	3	1	0	2	3	6	2
Azor	3	0	1	2	3	5	1
Fuentec.	2	0	0	2	0	4	0

TERCER GRUPO

Rayo Burgalés, 0; Juan XXIII, 3.
Pradoluengo, 1; D. Gasset, 0.
Alc. Medina, 1; At. Burgalés, 0.
(Descansó Burgos C. F.)

	J.	G.	E.	P.	F.	C.	P.
Alcázar M.	3	2	0	1	9	2	4
Juan XXIII	2	2	0	0	7	1	4
A. Burgalés	3	2	0	1	6	4	4
Gasset	3	1	1	1	4	4	3
Pradoluen.	2	1	0	1	1	7	2
Burgos	2	0	0	2	3	7	0
Rayo	3	0	0	3	3	10	0

SEGUNDA JUVENIL

GRUPO PRIMERO

Montecruz, 2; At. JOCC, 0.
San Lesmes, 6; J. Burgalés, 0.
San José, 1; S. D. El Nido, 2.

	J.	G.	E.	P.	F.	C.	P.
S. Lesmes	13	11	1	1	46	9	23
El Nido	13	8	4	1	33	16	20
Aguilas	12	7	3	2	33	5	17
Montecruz	13	5	3	5	25	26	13
San José	14	6	1	7	14	29	13
J. Burgal.	13	3	4	6	22	37	10
At. JOCC	13	1	2	10	12	36	4

GRUPO SEGUNDO

M. Evelio, 1; D. Azor, 2.
Real Unión, 4; San Felices, 5.
M. y Deportes, 3; D. Evelio, 1.

	J.	G.	E.	P.	F.	C.	P.
Azor	14	10	2	2	35	12	22
M. Evelio	13	8	3	2	35	8	19
S. Felices	14	6	4	4	26	13	16
Salas	12	6	3	3	19	11	15
M. y D.	13	5	2	6	20	27	12
R. Unión	12	4	2	6	17	21	10
Inter.	12	4	1	7	11	19	9
D. Evelio	13	0	1	12	4	43	1

M.E.C.D. 2017

SEGUNDA DIVISION

LA CABEZA SIGUE SIN VARIACION

Cedieron un punto en sus terrenos el Santander y el Sevilla

Triunfaron en sus respectivas salidas el Rayo Vallecano y el Mallorca

Logroño (Alfil). — En un encuentro muy malo, el Deportivo Logroñés se impuso por 1-0 a la Cultural Leonesa. Con este mismo tanteo acabó el primer tiempo.

Logroñés: Rituerto; Cenitagoya, Arana, Avila; Marín, Irizar; Juan Fermín, Ferrero, Tinín, Berasategui y Simarro.

C. Leonesa: Manolín; Hernández, Roldán, Iglesias; Piñán, Gerardo; Mortera, Sagasta, Casas, López Prieto y Zuazaga.

Cambios: Se agotaron todos los reglamentarios, todos ellos en la segunda parte. En el 23 y 38 respectivamente, Crispi y Poli suplieron en el campo a López Prieto y Casas; por el bando castellano, en el conjunto local, al comienzo de la segunda mitad, salió Hernáez por Juan Fermín, y a los 23, Michelena por Irízar.

Durante los primeros minutos fue intensa la acción de ataque del cuadro riojano, quizá excesivamente alocado. A los 20 minutos, fruto de sus constantes internadas, tras el saque de un corner por Juan Fermín y remate de Ferrero, al que respondió mal el portero Manolín, Tinín, de cabeza, llevó el balón a la red.

Hasta el final de este tiempo, hubo un completo desconcierto en las líneas locales, lo que favoreció la presión visitante.

Durante el primer cuarto de hora, los castellanos sembraron el peligro en la portería local. Después siguió una etapa de cierto equilibrio y finalmente hubo presión riojana.

EL MURCIA BATIO AL HERCULES

Murcia (Alfil). — Murcia, 2; Hércules, 0.

Hércules: Zapata; Pachón, Santamaría, Eladio, Albadalejo, Rivera, Parés (Andreu), Baena, Grau, Fusté y Pardo.

Murcia: Ojeda, Pérez, José, Canito Preno, Herrero, Aníl, Valenzuela (Sergio) (Chinchurreta), Casco, Juárez y Vellisco.

Arbitro, López Seijo, gallego, que dio un concierto de pito pero que no obstante, llevó bien el encuentro.

La primera parte terminó con empate a cero. El primero del Murcia fue conseguido por Juárez al minuto trece de la segunda mitad al rematar un corner de cerca. El segundo también lo consiguió Juárez en el minuto 30 al recibir un pase de Chinchurreta.

El partido ha sido jugado con mucho brío por parte de los dos equipos, pero el Murcia ha jugado mucho mejor que el Hércules en ambas partes, tanto a la hora de atacar como a la hora de defenderse.

Se ha jugado con brío, pero deportivamente. La delantera murciana ha perdido por lo menos dos ocasiones claras de haber aumentado el tanteador al no aprovechar dos magníficos centros de Aníl y por caída del jugador que iba a chutar. Otro balón dio en el poste y salió fuera.

TRIUNFO MINIMO DEL ELCHE

Elche (Alicante) (Alfil). — El Elche ha dado un nuevo paso hacia el ascenso a la Primera División, al vencer al Osasuna por un gol a cero, en partido jugado en el campo de Altabix.

Osasuna: Lanas; Indio, Sánchez Rubio, Marín; Tirapu, Larrí, Salazar, Mata, Demetrio, Marín y Otiñano

Elche: Mora; Poyoyo, González Canós, Cano; Llompart, Chiva, Silvio (Alvaro); Sitjá, Romea (Guillén), y Melenchón.

El único gol del partido se produjo a los 33 minutos de la segunda parte, al centrar Llompart sobre puerta y rematar de cabeza Melenchón.

El partido ha sido de dominio del Elche, al que el Osasuna ha opuesto una tenaz defensiva, cerrándose muy bien sobre su área y poniendo muchas dificultades a los delanteros ilicitanos que no pudieron desenvolverse a gusto.

EMPATE EN EL SARDINERO

Santander (Alfil). — Racing de Santander, 1; Tarragona, 1. (Primer tiempo 0-0).

Tarragona: José Luis; Angel, Lolín, Sole (Amat); Robles, Diego; Nebot, Company (Nájera), Gallastegui, Bustamante y Lloret.

Racing de Santander: Santamaría; De la Fuente, Chinchón, Portu; Sistiaga, Santi; Martín, Barba, Aitor Aguirre, Argoitia y Arrieta (Sebas).

El primer gol se marcó a los cinco minutos de iniciada la segunda mitad. El tanto santanderino se produjo al centrar Portu y rematar acertadamente Martín.

El gol del empate a los 11 minutos. Un ataque aislado del Tarragona, su única ocasión en la segunda mitad, y Gallastegui tira a puerta vacía, en una falsa salida del portero santanderino.

Ataque del Racing santanderino a lo largo del partido, sobre todo en la segunda mitad que no dejó acercarse al Tarragona a su área. Tiró el Santander muchos balones pero éstos fueron con mala trayectoria a la portería visitante.

El Tarragona, por su parte, actuó a la defensiva con sus diez hombres metidos en el área. Por ello lograron el empate, que para ellos les ha venido el punto muy bien, ya que temían a un Santander en privilegiada situación en la tabla clasificatoria con posibilidades de ascenso a Primera División.

EL CORDOBA GANO POR LA MINIMA

Córdoba (Alfil). — En el encuentro celebrado en el estadio municipal de «El Arcángel», el Córdoba venció al Pontevedra por dos goles a uno

Córdoba: Molina; López, Piñel, Cepas; Tejada, Alarcón; Rojas (Urgano, Cuesta, Cruz Carrascosa, Torres y Jiménez (Escalante).

Pontevedra: Pereira; Hachero, García Temprano, José Manuel; Geñupi, Norat; Diez (Suco), Jorge (Neme), Vavá, Albino y Abarca.

En el minuto cinco de la segunda parte el Córdoba consiguió su primer gol. Centró López, tocó Carrascosa de cabeza y Manolín Cuesta también de cabeza, consiguió enviar el balón al fondo de las redes. En el minuto veintitrés, de nuevo Manolín Cuesta a pase de Cruz Carrascosa, consiguió el dos a cero. Por último, cuando finalizaba el partido, un tiro de Hachero no pudo interceptarlo Molina y Vavá consiguió el gol visitante.

Partido de mucha trascendencia para ambos equipos, que se encuentran en la zona baja de la clasificación. El Córdoba dominó durante la primera mitad, pero fue en los primeros minutos cuando creó las mayores situaciones de peligro, especialmente en el minuto diez, en un remate de cabeza de Carrascosa, que se estrelló en la escuadra izquierda. En el resto de la primera parte, aunque siempre llevó la iniciativa el equipo local, la defensa visitante logró imponerse, para frenar los avances de todo el equipo. En la segunda parte, al conseguir el Córdoba su primer gol, el conjunto visitante abandonó su cerrada defensiva y abrió sus líneas consiguiendo peligrosos contraataques, pero al mismo tiempo facilitando la penetración de los atacantes locales que dispusieron de numerosas ocasiones para haber logrado un más amplio tanteo.

AMPLIO TRIUNFO DEL VALLADOLID

Valladolid (Alfil). — Por 4-0 ganó el Valladolid al Baracaldo. El primer tiempo terminó con empate a cero.

Valladolid: Llacer; Salvi, Berriozábal, Pérez García; Cardeñosa, Melián; Astrain, Lorenzo, Alvarez, Lizarralde y Bosmediano.

Baracaldo: Bilbao; Carlos, Ramírez, Escudero (Nando); Gorostiaga, Escalza; Víctor (Ortiz), Lasarte, Uriona Urruchurtu y Lalo.

Arbitró el colegiado valenciano López Samper, cuya actuación no agradó a los espectadores. Tuvo poca autoridad para cortar el juego duro y sólo después de que se habían producido diversos encontronazos, expulsó al interior del Barcaldo Urruchurtu.

En el primer tiempo, pese a dominar intensamente el Valladolid, no se marcaron goles. A los tres minutos del segundo, Lizarralde, a la media vuelta, consiguió el primero. Pero después el Barcaldo se quedó con diez jugadores por la expulsión de Urruchurtu y los locales consiguieron tres tantos más. A los 22 minutos, Lorenzo marcó el segundo; en el minuto 42, llegó el tercer tanto, por obra de Cardeñosa y en el último, el cuarto, marcado por Bosmediano.

El baracaldés Ramírez Escudero resultó seriamente lesionado, con rotura de tibia.

IMPORTANTE VICTORIA DEL RAYO VALLECANO

Cádiz (Alfil). — Por tres goles a dos ha vencido el Rayo Vallecano al Cádiz en partido de Liga de Segunda División disputado en el estadio «Carranza».

Rayo Vallecano: Balbuena; Aráez, Chufi, Hernández; Alfonso, Tanco; Illán, Felines, Benito, Bordons (Nieto), y Potele (Guri).

Cádiz: Bonilla; Puig, Madariaga, Soriano; Migueli, Viqueiras; Arroyo (Villalba), Juanito Machicha, Isauro y Baena.

A los treinta y seis minutos se abrió el marcador, al ceder a su portero un denfensor madrileño llegando antes Baena, que es derribado por el guardameta. El penalty lo transforma Machicha en el primer tanto. En el minuto cuarenta y tres, centro de Benito y Felines, con tranquilidad, establece el empate a uno.

En la continuación, a los dieciséis minutos, pase de Benito a Illán, quien desmarcado consigue el segundo tanto madrileño. Empatarían los gaditanos cuatro minutos después merced a un fuerte disparo de Juanito desde el borde del área. Por último, a los veintidós minutos Felines aprovecha un barullo ante la meta gaditana para establecer el resultado definitivo.

El Rayo ha vencido al Cádiz con toda justicia porque los gaditanos han realizado un juego decepcionante en la segunda mitad y su defensa ha dado a los madrileños toda clase de facilidades.

VICTORIA MINIMA DEL SABADELL

Sabadell (Barcelona) (Alfil). Por un gol a cero ha vencido el C. D. Sabadell al C. D. Tenerife en partido disputado en la «Nova Creu Alta». Al descanso se llegó con el mismo resultado.

Sabadell: Martínez; González, Villar, Arnal; Marcelino (Quico), Montesinos; García Soriano, Zaldúa, Palau, Fernández y Cristo.

Tenerife: Del Castillo; Esteban, Molina, Mauro; Lesmes, (Quico), Pepito, Jorge, Medina, José Juan (Molina), Cantudo y Cabrera.

El único gol del encuentro fue conseguido en el minuto 15 de la primera parte por Fernández, al aprovechar el saque de una falta ejecutada por Cristo desde dentro del área pequeña. El punterazo de Fernández, salvó la barrera que formaba todo el equipo visitante y, tras dar èn el poste, entró en la portería.

La mala suerte de los delanteros visitantes y la acertada actuación de Martínez impidieron un resultado de empate o derrota local, que se presagió durante toda la segunda parte.

EL MESTALLA, HUNDIDO

Valencia (Alfil). — El Mestalla perdió en partido de fútbol de Segunda División jugado por la mañana en el estadio Luis Casanova, por 1 a 3, frente al Mallorca.

Con este resultado el equipo mestallista adquiere ya casi de fijo una plaza para el descenso automático de categoría.

Mestalla: Febrer; Cervero, Loren, Domingo; Cristóbal, Sebastián (Martín Vila); Sancayetano, Carbonell, Lis (Vega), Figuerola y Víctor.

Mallorca: Heredia; Mariano, Sans, Taberner; Aranda, Sabaté; Doval (Chango Díaz), Isidoro, Cáceres (Unzueta), Martínez y Bartolí.

Goles: 1-0. A los 32 minutos, un rebote de la defensa local fue empalmado fuera del área por Martínez, elevando la pelota sobre Febrer, que se hallaba adelantado.

Tres minutos después, 0-2. Aranda centró desde la derecha, Febrer se quedó parado sin atrapar el balón que le botó delante de sí, y Doval, en posición dudosa, marcó tranquilamente.

A los 43 minutos, los mallorquines marcaron su tercer tanto, al aprovecha' Cáceres, sin ninguna oposición, un centro servido por Bartolí desde la derecha.

A los dos minutos de la segunda parte, el Mestalla consiguió su único tanto, en una jugada personal de Vega, que sorteó a cuatro defensas, tras lo cual centró sobre Figuerola que, desmarcado, salvó el honor mestallista, como suele decirse.

SIGUE FALLANDO EL SEVILLA

Sevilla (Alfil). — A cero goles han empatado el Sevilla y el San Andrés en partido, disputado esta tarde en el «Sánchez Pizjuán».

Una hora antes de comenzar el partido cayó una tromba de agua. Poco público en los graderíos del estadio sevillista.

Sevilla: Rodri; Chacón, Toñánez, Hita; Costas, Conejo; Blanquito, Lora, Pazos, Lamata y Boni.

San Andrés: Comas; Mur (Riera), Leguizamón, Moya; Borrás, Puigviñeta, Serena (Corral), Silvestre, Moles, Feliú y Lavín.

Justo empate a cero, con lo que se han esfumado las remotísimas posibilidades que tenía el Sevilla de dar alcance a los tres que le preceden en la tabla.

Dominó más el Sevilla territorialmente, pero un mando ficticio por cuanto obedeció más al repliegue de los andresenses que a la propia iniciativa. Sin cohesión y sin remate, el Sevilla naufragó ante la organizada defensiva de los catalanes.

LISTA PROVISIONAL DE CORREDORES PARTICIPANTES EN LA PROXIMA VUELTA CICLISTA A ESPAÑA

Kas (España). — 1. Elorriaga, Javier; 2. Huélamo, Jaime; 3. Jiménez, Nemesio; 4. Lasa, Miguel María; 5. González Linares, José Antonio; 6 Martos, Antonio; 7. Melero, Carlos; 8. Perurena, Domingo; 9. Pesarrodona, José y 10. Uribezubía, José Luis. Director: Antonio Barrutia. Reservas: Menéndez, Antonio; Tena, José

Bic (Francia). — 11. Ocaña, Luis; 12. Agostinho, Joaquín; 13. Labourdette Bernard; 14. Genty, Jean Claude; 15. Rosiers, Roger; 16 Palka, Christian; 17. Santy, Guy; 18. Schlek, Johnny; 19. Vasseur, Sylvain y 20. Fussien, Jean Jacques. Director: Maurice De Muer.

La Casera (España). — Números 21 al 30, reservados para el equipo «La Casera».

Molteni (Italia). — 31. Merckx, Eddy; 32. Bruyere, Joseph; 33. De Schoenmaeker, Joseph; 34. Huysmans, Joseph; 35. In't Ven, Willy; 36. Janssens, Ward; 37. Mintjens, Frans; 38. Swerts, Roger; 39. Van den Bossche, Martín y 40. Van Schil, Víctor. Directores: Giorgio Albani y Robert Lelange. Reservas: Van der Linden, Ludo; Spruyt, Joseph.

Peugeot - B. P. (Francia). — 41. Leman, Eric; 42. Esclassan, Jacques; 43. Paranteau, Jean Pierre; 44. Delisle, Raymond; 45. Bracke, Fardinand; 46. Thevenet, Bernard; 47. De Boever, Jacques; 48. Guitard, Jean Pierre; 49. Meumier, Jean Claude y 50. Alguesparses, Claude. Director: Gaston Plaud. Reservas: Sibille, Guy y Bouloux, Robert.

Coelima Benfica (Portugal).— 51. Mendes, Fernando; 52. Fernándes, Wenceslau; 53. Fandós, Pascual; 54. Castelló, Pascual; 55. Galdámez, José Luis; 56. Ferreira, Fernando; 57. Martins, José; 58. Pinhal Joao; 59. Alexandre, Orlando y 60. Pereira, José. Directores: Simplicio Borges y Fulgencio Sánchez.

Monte Verde (España). — 61. Díaz, Ventura; 62. Goicoechea, Segundo; 63. Santisteban, Juan Manuel; 64. Blanco, Manuel; 65. Casas, José; 66 Barrigón, Angel; 67. Andrade, Manuel; 68. Moreno Torres, José; 69. Valls, Juan Manuel y 70. Martín, Germán. Director: José Manuel Mateu. Reservas: Pontón, José Antonio y Pérez Soliva, Joaquín.

Rokado (Bélgica). — 71. Karsten, Garben; 72 Van Springel, Herman; 73. Benaets, Yvan; 74. Peelman, Eddy; 75. Pingeon, Roger; 76. Nassen, Pieter; 77. Berckmans, Jean Pierre; 78 Van de Wiele, Jan; 79 Cambre Emile y 80. Hermans, Gustave. Director: Florent Van Vaerenbergh. Reservas: Peersman, Ferdinard y Van Damme, Albert.

LOS AMIGOS DE LA VUELTA

«BIC» patrocinará el maillot verde

Una vez mas, deseosa la firma LAFOREST, S. A., de Tarragona, de seguir colaborando con la Vuelta Ciclista a España, se ha hecho cargo del patrocinio del maillot verde o clasificación de la regularidad.

LAFOREST, S. A., que en el curso de los años ha mostrado su simpatía y su amplia cordialidad con los amigos de la Vuelta, es el fabricante en España de los famosos y mundialmente conocidos bolígrafos BIC, inacabables y seguros, necesarios en toda actividad burocrática e incluso, particular.

En esta ocasión, ha elegido un patrocinio —el de la regularidad— que puede ser el "slogan" de sus propios fabricados, universalmente admirados. Esa regularidad que debe reinar en toda actividad, y mucho más en la deportiva, que "mide" la constante invariable del deportista.

Cada día, como es sabido, la actuación de los corredores es "contabilizada" a la hora de la llegada a la meta, otorgándoseles puntos que marcan la regularidad. Como distintivo, el llamativo maillot verde, y al final, una clasificación definitiva —además de los premios diarios— que lleva el derecho a un buen montante metálico y el correspondiente trofeo.

BIC, además de su propio equipo, viene a la Vuelta como amigo y colaborador. Evidenciando una vez más su entusiasmo deportivo y su presencia amistosa en las más importantes manifestaciones multitudinarias.

No permanezcas pasivo si ves atropellar la moral y buenas costumbres en lugares públicos Unámonos corrigiendo estos defectos en favor de nuestra ciudad

M.E.C.D. 2017

DEPORTES

POR UNO-CERO PERDIO EL MIRANDES CON EL OSASUNA-PROMESAS, EN PAMPLONA

«Pudimos empatar», declara Esparza

Pamplona (Crónica especial de "Alfil", para DIARIO DE BURGOS). — El Osasuna Promesas ha vencido al Mirandés por un gol a cero (1-0), en partido de Liga correspondiente al grupo segundo de Tercera División, tras haber finalizado el primer tiempo con empate a cero.

Alineaciones:

Osasuna Promesas. — Iparraguirre; Lacasa, Garriz, Aranguren, Goñi, Torrens; Echeverría, Havia, Barrenechea, Julio y Zardoya.

Mirandés. — Urquiaga; Armas, Arroyabe, Eguilaz; Andueza, Kaito; Pérez-Navares, Rupérez, Chomín, Sanz y Urra. Egüés sustituyó a Kaito en el minuto 43 y Aranguren a Urra en el minuto 41 del segundo tiempo.

Arbitró el colegiado guipuzcoano señor Extremo, que enseñó tarjeta blanca a Armas. Realizó una labor aceptable, sin problemas.

El encuentro había despertado un gran interés entre los seguidores navarros, ante el temor de una sorpresa desagradable para su equipo. Pero el Mirandés en esta ocasión no ha dado el susto y no ha estado a la altura de sus posibilidades, aunque su actuación ante el Osasuna Promesas ha sido digna y en varias ocasiones inquietante.

El primer tiempo se inició con una presión del Mirandés, que con entusiasmo y un juego alegre trató de buscar el camino del gol sin escatimar esfuerzos. Y casi llega en el minuto 10, mediante una jugada iniciada por Kaito que culmina en un potente disparo de Urra, muy bien colocado sobre el marco de Iparraguirre, el guardameta navarro, gracias a una afortunada intervención, elimina el peligro.

Después de los minutos iniciales, poco a poco las cosas fueron cambiando de color. El Mirandés perdió agresividad y la hegemonía en el centro del campo. Fue una pena, porque el Mirandés había dado muestras de ser un equipo con ideas y capaz de coordinar un juego muy del agrado del público, especialmente de los numerosos aficionados desplazados desde Miranda de Ebro, para presenciar este encuentro y dar ánimos a sus colores. De todas formas, también con sus hombres replegados el conjunto visitante mantuvo un buen tono y supo repeler varios ataques del Osasuna Promesas en los que poco faltó para inaugurar el marcador. En situaciones límites, originadas por los arietes navarros Echevarría y Goñi, unas oportunas intervenciones de Urquiaga eliminaron el peligro. Y con el resultado de cero a cero concluyó el primer tiempo. en el cual el propietario del campo logró ejercer una clara superioridad en la última fase del mismo. sin que la confrontación estuviera resuelta ya que todavía podían esperarse muchas sorpresas, pues el Mirandés dio muestras de poseer una buena cobertura y al mismo tiempo realizar contraataques en los que no era iluso pensar en un gol.

En la continuación el conjunto visitante permaneció con sus líneas cerradas, y las aspiraciones de marcar daba la impresión, con lo que se estaba viendo, que habían disminuído Esta circunstancia no fue dejada pasar sin más por el Osasuna Promesas, que una y otra vez hacía trabajar intensamente a Urquiaga. Quizás fue demasiado trabajo. prueba de ello es que en el minuto 22 de esta segunda parte, en un barullo organizado en el área del Mirandes, Zardoya con un remate de los que llevan pólvora negra, logró colar el balón en la red y, por consiguiente establecer el uno a cero.

Con el gol, el encuentro estaba casi sentenciado, pues el Osasuna se creció considerablemente al ver que sus esfuerzos habían llegado a buen término y como el 1-0 no había sido producto de la casualidad, el "once" visitante permaneció con la tónica de juego anterior, a la espera de un contraataque salvador. No obstante, aunque la confrontación se puso muy cuesta arriba, el Mirandés mantuvo la mínima diferencia y en el último minuto Andueza conectó un trallazo que Iparraguirre, en un alarde de facultades y algo de suerte consiguió parar. No hubo más oportunidades de llevarse un positivo.

En el Osasuna Promesas destacaron Echeverría y Goñi. Por el Mirandés, la defensa y el guardameta Urquiaga.

VESTUARIOS

Pamplona (Alfil). — Nemes Esparza, poco alterado por la derrota, según su semblante, juzgó así el partido:

—Ha estado disputado, con dos equipos que han puesto empeño en la lucha. Ha ocurrido que nuestra delantera peca de no marcar goles. Carecemos de extremos y se ha jugado con lentitud. Han sido muchas "pegas"

—¿Por qué no sacó antes a Aranguren?

—Está sin preparar. Llevaba tres meses sin jugar.

—¿No se pudo cambiar a Rupérez?

—No ha rendido todo lo que puede, pero sigue siendo necesario. Estamos con la gente justa.

—¿Cómo ha visto al Osasuna Promesas?

—Con mucha ilusión. Son chicos que tienen ganas de llegar.

—¿Promoción a la vista?

—Osasuna y Mirandés pueden salvarse si ganan sus partidos de casa Tenemos la ventaja de que los que van a Miranda están sin aspiraciones.

—¿Que le ha parecido el resultado?

—No lo acepto, porque pudimos empatar, pese a que tengo tres jugadores a los que no se puede exigir más.

— o —

En el otro vestuario, Miguel Blanco, entrenador del Osasuna Promesas, manifestó:

—He tenido un gran respiro de cara a una posible salvación de la promoción. Tenía un equipo de circunstancias y dentro de estas limitaciones hemos jugado con más eficacia y acierto.

—¿Resultado justo?

—Pudimos haberlo aumentado a 3-1.

¿Cómo vio al Mirandés?

—Creo que en la línea de siempre. Tiene un bloque compacto para estar mejor clasificado de lo que está, pero los negativos "pesan" y mandan en los nervios, no desarrollando todo lo que tienen.

NICOLAS CORREA, S. A.

NECESITA

para su fábrica de MAQUINAS-HERRAMIENTAS personas tituladas en

OFICIALIA o MAESTRIA INDUSTRIAL

No se requiere experiencia. La formación de los candidatos será a cargo de la Empresa.
Se exige estar libres de servicio militar.
Las solicitudes por escrito se remitirán al Apartado 218. BURGOS.

(R. O. C. 4.866)

Motorismo

ANGEL NIETO ABANDONO EN LA PRIMERA PRUEBA DEL CAMPEONATO MUNDIAL

Sufrió una caída, aunque no sufrió daños

Le Castellet (Francia) (Alfil). Nuevamente Angel Nieto inició la temporada de la peor manera que pueda imaginarse en este deporte; cayéndose, aunque hoy afortunadamente sin consecuencias físicas para él.

En la séptima vuelta de la carrera cuando Nieto había conseguido reducir trabajosamente la ventaja que le llevaban a seis segundos, haciendo gala de arrojo que últimamente no le habíamos visto, Nieto cae inevitablemente al sobrepasar los límites de la gravedad. Por fortuna, la curva en que sufrió el percance no era muy rápida y no sufrió lesión alguna de importancia.

Clasificación 125 c. c.: 1. — Andersson, 4-04-4, a 137,583 kilómetros-hora; 2. — Jansson, 45-28-2; 3. — Thernine, 45-40-0.

Categoría de 250 c. c.: 1. — Jarno Saarinen, 47-47-2, a 146,007; 2. — Kanaya, 48-14-8; 3 — Pasolini, ídem.

Categoría 350 c. c., en la que Nieto no pudo participar por no tener todavía la «Morbidelli» a punto. 1. — Agostini 46-45-5, a 149,104 kilómetros-hora; 2. — Phil Read, 46-58-3; 3. — Lansivouri, ídem.

Víctor Palomo tomó la salida en la sexta línea de la «parrilla» y tras una buena actuación logró remontar posiciones y terminó el decimotercero entre 27 clasificados.

MARTINEZ

ARTICULOS DE VAJILLA

para HOSTELERIA y REGALO

TOTALMENTE REFORMADO
PROXIMA REAPERTURA

San Lesmes, 18

¿Piensa comprar coche?

Cómprelo al contado con el dinero que le facilita "IN. CO. FI. SA."

y le costará más barato

CONSULTE GRATUITAMENTE EN:

IN. CO. FI. SA.

Almirante Bonifaz 3, 2.º BURGOS

PARTIDOS PARA EL DOMINGO

PRIMERA DIVISION

BURGOS - Español
Real Madrid - Athletic de Bilbao
Betis - Real Sociedad
Oviedo - Málaga
Valencia - Celta de Vigo
Coruña - Castellón
Zaragoza - Sporting de Gijón
Granada - U. D. Las Palmas
Barcelona - Atlético de Madrid

N. de la R. — Esta jornada ha sido señalada para disputarse el sábado, día 28, en lugar del domingo 29, a fin de poder preparar mejor el partido de la selección nacional, previsto para el día 2, en el Estadio Olímpico, de Amsterdam. No obstante, los equipos que jugando entre sí, no tengan ningún seleccionado, podrán disputar los encuentros el día 29 si así lo desean.

SEGUNDA DIVISION

Osasuna - Murcia
Hércules Sabadell
Tenerife Logroñés
Cultural Leonesa - Santander
Tarragona - Córdoba
Pontevedra Cádiz
Rayo Vallecano Mestalla
Mallorca Valladolid
Baracaldo - Sevilla
San Andrés Elche

TERCERA DIVISION

(GRUPO SEGUNDO)

Eibar - Bejar Industrial
Atlético Madrileño Osasuna Promesas
MIRANDES - Chantrea
Castilla Getafe
Arechavaleta Tudelano
Ejea - Huesca
Torrejón Calvo Sotelo (A)
San Sebastián - Pegaso
Calvo Sotelo (P) - Alavés
Salamanca Moscardó

PRIMERA REGIONAL PREFERENTE

Briviesca - Salmantino
Miguel Iscar - Benavente
Bembibre - G. ARANDINA
Europa Delicias Fasa
Medina Ledesma
Fonterra Monterrey
Cacabelos Júpiter Leonés
Atlético Palencia - Hullera
Venta de Baños Guardo

OTROS RESULTADOS DE III DIVISION

GRUPO PRIMERO

Llodio, 1; Siero, 2.
Palencia, 2; Compostela, 0.
Avilés, 0; Lemos, 0.
Guecho, 5; Caudal ,0.
Orense, 2; G. Peña, 0.
Ferrol, 3; Laredo, 0.
Ponferrada, 0; Torrelavega, 0.
Langreo, 0; Bilbao At., 0.
Zamora, 3; Sestao, 1.
Basconia 1; Ensidesa 2.

GRUPO TERCERO

Masnóu, 2; Olímpico, 2.
Ciudadela, 2; Alcoyano, 1.
Gerona, 1; Vinaroz, 0
At. Baleares, 0; Villarreal, 1.
Poblense, 3; Júpiter, 0.
Tortosa, 1; Ibiza, 1.
Levante-Lérida (día 23).
Acero, 0; Tarrasa, 4.
Onteniente, 1; Menorca, 0.
Europa, 1; Calella, 3.

GRUPO CUARTO

Hellín, 2; Eldense, 1.
Extremadura, 1; Sevilla At., 2.
Ceuta, 1; Portuense, 2.
Linares, 5; Jerez, 1.
Almería, 3; S. Fernando, 1.
Valdepeñas, 3; Malagueño, 0.
Linense, 1; Jaén, 0.
Huela, 2; Badajoz, 1.
Algemesí, 0; Cartagena, 0.
Melilla, 5; O'Donnell, 1.

cafetería ISLA

COMUNIONES - BODAS

VIAJANTE RELOJERIA

Para zona Norte

Reloj muy introducido, marca acreditada mercado nacional. Necesito hombre dinámico, moralidad intachable. Introducido en el ramo. Vehículo propio. Reserva absoluta. Escribir Ref. de DIES Avenida Generalísimo, 614. Barcelona.

M.E.C.D. 2017

Pasando el rato

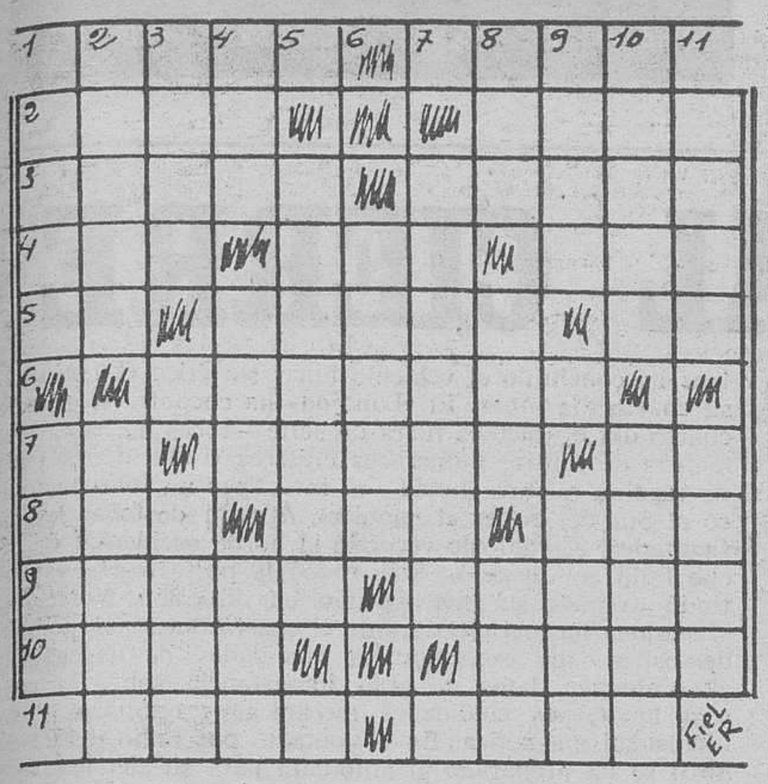

HORIZONTALES.— 1: Puro, simple. Oxido de radical alcohólico. — 2: Resina traslúcida encarnada. Valle pirenaico. — 3: Esclavo de la antigua Lacedemonia. Cite al margen. — 4: Pronominal. Contracción. Ruido agradable. — 5: Pronominal. Desafíes. Reflexiva. — 6: Aeropuerto madrileño. — 7: Contracción. Conozcan. Símbolo químico. — 8: Océano. Voz con que se expresa el ruido de un golpe. Dignidad etiope. — 9: Competidor. Enfada. — 10: Capital de una diócesis. Marchites. — 11: Ropa externa femenina desde la cintura a los pies. Serpiente de gran tamaño.

VERTICALES.— 1: Planta textil. Quieras, veneres. — 2: Enfermos. Pasas la lengua repetidamente por algo. — 3: Resonancias. Planta medicinal de flores amarillas. — 4: Río canadiense. Igualdad en la superficie. Regla y norma inmutable. — 5: Adorno femenino de gran valor. — 6: Lugar donde pernocta la tropa en marcha. — 7: Distancias. — 8: Onomatopeya del reloj. Apócope. Embarcación. — 9: Dios griego del amor. Encarnada muy viva. — 10: Cortos espacios de tiempo. Desciendas. — 11: Niño pequeño. Aires populares canarios.

Solución al anterior:

HORIZONTALES.— 1: Manes. Matón. — 2: Anea. Yola. — 3: Non. Pas. — 4: Isar. Pasa. — 5: Sirenas. — 6: Moros. — 7: Calasen. — 8: Amos. Sobe. — 9: Zar. Tac. — 10: Ojal. Rece. — 11: Senos. Menor.

VERTICALES.— 1: Manía. Mazos. — 2: Anos. Maje. — 3: Nenas. Corán. — 4: ¡Ea! Rimas. Lo. — 5: Rol. — 6: Era. — 7: Nos. — 8: ¡Ay! Pases. Re. — 9: Topas. Noten. — 10: Olas. Baco. — 11: Nasas. Mecer.

Dibujos con siete errores

Solución al anterior:

1: Chimenea. — 2: Arboleda. — 3: Piedra. — 4: Piedra. — 5: Piedra. — 6: Nube. — 7: Sombrero.

PAPELES PINTADOS

DECOYPA

Grandes facilidades de pago

50 % DESCUENTO O COLOCACION GRATIS

General Dávila, 21. Teléfono 222587

Y VA DE CUENTO...

EN MIS TIEMPOS...

Una señora de cierta edad va por primera vez a Madrid, e intenta una peligrosa travesía a un lugar donde la circulación es muy intensa. Allí mismo existe un paso de cebra, pero no hay guardia ni señal luminosa, así que los autos pasan como en una autopista.

Un chico se acerca a la señora y le brinda su ayuda. La dama acepta y gracias a la protección del muchacho, llega sana y salva a la otra orilla. Tras de felicitar y agradecer al chico, le dice:

—Es raro en esta época ver todavía a un chico bien educado. En mis tiempos...

—¡Ah!, usted lo puede decir —le interrumpe el chicuelo—, si no, esos vándalos la hubieran alcanzado como a una gata asustada...

SE NECESITA CAMARERA

Los restaurantes que salpican las carreteras echan el completo los días festivos. La gente, con eso de que "todo el mundo tiene coche", se lanza a pasar la jornada fuera de las aglomeraciones urbanas.

Una pareja de excursionistas que lograron al fin dar con una mesa libre en cierto restaurante, pasó el tiempo sin que les sirvieran y acosados por el apetito, el marido se levantó, fue a una ventana, quitó un letrero que allí había y lo puso en su mesa. El cartelito en cuestión decía: "Se necesita camarera". Ni dos minutos pasaron cuando comenzaron a servirles.

¡QUE SE VA A QUEMAR!

El matrimonio con tres hijos vive en la ciudad, pero tiene una casita de campo donde pasan todos los veranos. Cierto día de primavera, la señora recibió una llamada telefónica. Era la mujer del pueblecito que durante el invierno queda al cuidado de la casa veraniega.

—¡Están ardiendo los bosques de por aquí en esto —le dijo— y las llamas van acercándose a su casa!

—¡Dios mío! ¿Qué podemos hacer? —preguntó muy alarmada la señora.

—Yo creo que lo mejor que podían hacer —le responden al otro lado del teléfono—, es aumentar el seguro de incendio de la casa.

EXPERTA CONDUCTORA

Ahora es doña Prudencia la que maneja el volante del utilitario, presumiendo de experta conductora. A su lado va con cara de aburrimiento el marido de doña Pruden. Sin duda por hablar algo, ya que ninguno de los dos dice ni pío, el marido pregunta:

—Prudencia, ¿cómo vamos de gasolina?

—Pues... —responde la experta conductora—, el indicador está a la mitad. No sé si quiere decir que el depósito está medio lleno o medio vacío.

¡VAYA PREGUNTA!

Un aspirante que estaba llenando el cuestionario de solicitud para un empleo oficial norteamericano, se quedó viendo visiones al tropezar con esta pregunta:

—¿Usted o alguno de sus familiares se ha suicidado?"

EL 70 POR CIEN DE LOS FRANCESES SUFRE LA ENFERMEDAD DEL RUIDO

Apenas un 15 por cien de los parisienses tiene un ambiente sonoro aceptable

París. — (Crónica DERIFIEL. Servicios Especiales EFE, por N. FORGEOT, en exclusiva para DIARIO DE BURGOS). — Según un cálculo reciente de los tres millones de habitantes de los veinte distritos centrales de París, más de dos millones están expuestos a ruidos intensos y diarios. De ellos, de 600.000 a 800.000 sufren ese ruido hasta las doce de la noche, y algunos incluso durante toda la noche.

No debe creerse sin embargo que el tercer millón de privilegiados vive rodeado de silencio. Acaso no sufran ruidos exteriores, pero pueden tener vecinos ruidosos, lo que perjudica más a los que viven en las casas construídas en los últimos años, de paredes delgadas y mal insonorizadas.

VIDA IMPOSIBLE

Se calcula que tan sólo de un 10 a un 15 por cien de los parisienses pueden beneficiarse de un entorno sonoro agradable. Salvo accidente, por supuesto, como la construcción de una casa al lado, la reparación de la calzada, etc. La situación es algo más favorable en la periferia, salvo en ciertas aglomeraciones muy industrializadas.

Hay lugares donde la vida se hace verdaderamente imposible: las proximidades de un aeropuerto, una fábrica, una autopista. El ruido llega a provocar dramas cada vez más frecuentes: Hombres cuyos nervios saltan entre la cocofenia y cogen su escopeta y disparan sobre sus vecinos o sobre unos chicos alborotadores.

En general, un sondeo sobre el ambiente conduce a la conclusión desastrosa: del 60 al 70 por cien de los franceses sufren de manera regular por causa del ruido, y de un 5 a un 10 por cien más lo padecen de manera menos continua. Tanto en sus puestos de trabajo como en sus domicilios.

MALA PLANIFICACION :—: :—: :—:

Si se añade al mal ambiente sonoro del 70 por cien de los franceses, el mal ambiente atmosférico, con contaminación de las calles, carreteras e incluso el interior de ciertos laboratorios o fábricas, no es difícil compartir la inquietud de los especialistas (médicos, psiquiatras, psicólogos, etc.), que prevén que al ritmo actual todas nuestras premisas de rendimiento, de salud e incluso demográficas, quedarán modificadas y falseadas.

Es sabido desde hace mucho tiempo, que el hombre está superado por la máquina; lo nuevo es que el ambiente creado por la máquina puede impedirle pronto aprovechar los beneficios de una civilización que se está haciendo planificada.

—¿Cuántos escogieron?

Solución al jeroglífico anterior:

Un embotellamiento

Cada día se cotizan más los buenos

VENDEDORES-AS

Sabemos que un buen vendedor sólo desea fuertes comisiones y un producto de buena calidad. Somos una empresa de Ambito Internacional, que sabemos valorar las cualidades de un buen vendedor. Deseamos integrar tres vendedores que tengan deseo de promocionarse. Como cultura nivel de bachiller y que sean mayores de 21 años.

No es necesario experiencia anterior. Nosotros les formaremos y fomentaremos sus cualidades de gran vendedor.

Si está Vd. de acuerdo, preséntese en el Hotel Almirante Bonifaz hoy, martes, de 11 a 2 y de 5 a 7.

Preguntar: SR. GARCIA TUNEZ

DON CELES — **Por OLMO**

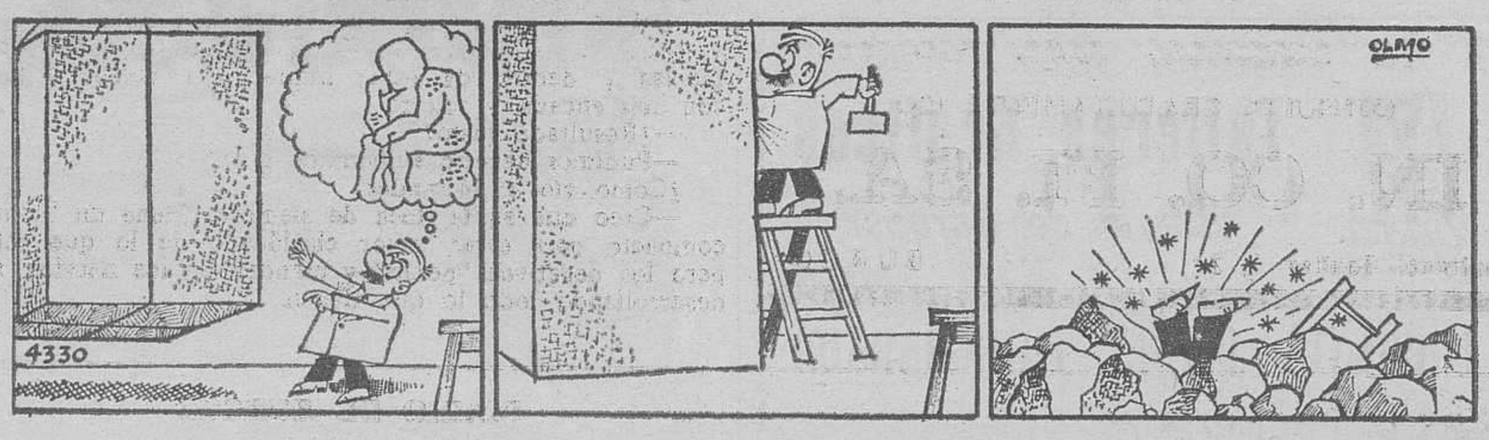

M.E.C.D. 2017

Diario de Burgos

FUNDADO EN 1891

Papelería TAGRA

FOTOCOPIAS EN EL ACTO

Vitoria, 13 Teléfono 20 28 52 BURGOS

CRONICA DE MADRID

Por Francisco UMBRAL

DIEGO BARDON

MADRID.- (De nuestra Redacción —S—). **Diego Bardón, el joven torero salmantino, dio ayer el espectáculo en la plaza madrileña de Carabanchel. A Diego le conocimos en la noche madrileña, cuando era un adolescente que quería triunfar en los toros. Empezó a salir con intelectuales, con contestatarios y ahora lleva melena de cantante «pop». Diego Bardón quiere hacer la revolución a través de los toros y el domingo, en Vista Alegre, se negó a matar su segundo.**

Anteriormente, este muchacho salmantino, «Merlín de cintura», quería vestir trajes de luces revolucionarios, diseñados por el pintor Viola y ahora parece que, en su escalada de politización de la fiesta, Diego Bardón se ha negado a matar a su víctima, no sé si por respeto al astifino, por romper en mil pedazos el reglamento o por darle con un canto en los dientes a la autoridad de la plaza, que era la única autoridad que Diego tenía a mano. En la tarde gris del domingo, en un clima de capea nublada, unos toreros sin suerte inauguraban a su manera las idus de San Isidro y en sus capotes había aún morados de Semana Santa. Diego Bardón, que en su primer toro demostró un sentido irónico de lo que es torear, en el segundo no dio ningún capotazo y luego se negó a matar. Se lo llevaron detenido, quizás sentadito en un coche con la Guardia Civil; pero es de esperar que no sea nada, porque el negarse a matar un novillejo en una tarde gris, con tantas ganas de llorar como teníamos todos, tampoco es como para echarle a un hombre treinta años y un día.

Lo que pasa es que el pacifismo juvenil ha llegado también a la recia fiesta española, quizá y se acabaron los toreros que iban a la muerte solos. En Estados Unidos hay muchachos que rompen sus cartillas de reclutamiento. En Madrid hay toreros que se niegan escrupulosamente a meterle una espada al bicho. El novillero-objetor de conciencia nació el domingo en Vista Alegre.

¿Por qué hay que matar forzosamente al toro, al vietnamita, al hereje? ¿Por qué hay que matar forzosamente a alguien? Los toros son una democracia natural en torno a un asesinato ritual, y puede que Diego Bardón quiera salvar lo que la fiesta tiene de democracia y suprimir lo que tiene de asesinato. Los buenos compadres de General Ricardos sostenían el domingo que lo que tenía el salmantino era miedo; pero esto no es sino una manera irracionalista de ver las cosas. Diego Bardón, torero contestatario, ha necesitado más valor para decir que no a la afición, a la presidencia y al reglamento que para matar a traición un torete loco.

Hay por el Mundo como un general adiós a la armas de la juventud. Los «hippis», los desertores de Vietnam, los pacifistas de todas partes, los objetores de conciencia, los que escriben contra la pena de muerte, reciben ahora en sus filas de brazos caídos a los jóvenes toreros salmantinos que alzan un estoque de lirios en son de paz. Nunca un gladiador romano se negó, delante del César, a exterminar al vencido. Nunca un león se negó, delante de Nerón, a devorar a un cristiano. Nunca un torero madrileño se había negado, delante de Ava Gadner y Orson Welles, a matar su toro. Lo que ha hecho Diego Bardón el domingo, en la placita suburbial y nublada de Vista Alegre, va contra treinta siglos de Historia, es la contestación a través de los tiempos. Nunca el verdugo, el guillotinador, el del garrote vil, nunca el piquete de ejecución se había negado a rematar al reo. Los funcionarios de la muerte suelen ser escrupulosos y cumplidores. En el oficio de matar, casi nadie pone nunca la excedencia o presenta la dimisión. Ha habido toreros que no pudieron con el toro y hubo que llevarse al diestro esposado y al bicho entre mansos, aunque igual pudiera haber sido al contrario. Pero es que Diego Bardón ni siquiera lo intentó.

Nadie ha comprendido su gesto ni se lo ha agradecido. Todos están muy indignados. Excepto el toro, naturalmente.

Talleres Gráficos

«Diario de Burgos»

IMPRENTA - OFFSET - FOTOGRABADO

TELEFONO 20 73 58

NOTICIAS AL CIERRE

• DISPOSICIONES OFICIALES

Madrid (Logos). — El «Boletín Oficial del Estado» publicará mañana, martes, entre otras, las siguientes disposiciones. — Trabajo: Orden por la que se dictan normas de aplicación y desarrollo del decreto 527/1973, de 29 de Marzo, en materia de cotización al régimen general de la Seguridad Social. — Industria: Orden por la que se dictan instrucciones complementarias para el desarrollo del reglamento de seguridad para plantas e instalaciones frigoríficas. — Educación y Ciencia: Orden por la que se convocan cuatro plazas vacantes de profesores de la Orquesta Nacional de España.

• INVERSIONES EXTRANJERAS EN EL SECTOR INDUSTRIAL

Madrid (Cifra). — De las autorizaciones de inversiones extranjeras mayoritarias durante 1972 un 78,6 por 100 fue destinado a las industrias de base, según se desprende de los datos publicados por la oficina de inversiones extranjeras de la Presidencia del Gobierno. Dichas autorizaciones alcanzaron un total de 8.969,2 millones de pesetas y de ellas sólo un 7,5 por 100 fue destinado a industrias ligeras. Un 36,9 por 100 de las inversiones autorizadas dentro del citado sector de industrias de base correspondió al subsector químico.

• FUERTE MOVIMIENTO SISMICO EN CHILE

Santiago de Chile (Efe). — El fuerte seísmo que afectó esta mañana al sector central de Chile causó preocupación a las autoridades, ya que su epicentro estuvo situado en el yacimiento de cobre «El Teniente» (120 kilómetros del Sur de Santiago). Por fortuna los efectos no pasaron de un gran susto para la población. Según los primeros datos, el seísmo fue del grado 4 a 5 en «El Teniente». El seísmo alcanzó en Santiago el grado 4 en la escala de «Mercalli» y en el puerto de Valparaíso y Viña del Mar el grado 5. Hasta el momento no se han comprobado daños materiales. En los edificios altos de Santiago y Valparaíso, segunda ciudad de Chile, se produjeron las habituales escenas de pánico.

• ANDREOTTI LLEGA A TOKIO

Tokio (Efe-UPI). — Giulio Andreotti, jefe del Gobierno italiano, ha llegado a esta capital procedente de los Estados Unidos, para una visita oficial de cuatro días de duración. Andreotti, acompañado de su esposa, es el primer jefe de Gobierno de Italia que visita el Japón desde la época de la postguerra. Andreotti y su esposa serán recibidos por el Emperador Hiro Hito y la Emperatriz Nagako en el palacio imperial mañana, martes. También se espera que el primer ministro japonés, Kakuei Tanaka, y el ministro de Asuntos Exteriores nipón, Masayoshi Ohira, se entrevisten con el «premier» italiano el próximo miércoles.

• INTOXICACION MASIVA

Tarento (Italia) (Efe). — Más de ciento veinte personas, entre las que figuraba gran número de niños, fueron atendidas hoy en el hospital civil de Tarento, tras haber comido unos pasteles de crema en mal estado. Los intoxicados, que en su totalidad fueron curados en pocas horas, habían tomado los dulces confeccionados para la festividad pascual por un bar del centro de la ciudad. Las autoridades sanitarias dispusieron el cierre del establecimiento tras haber recogido algunas muestras de pasteles para someteras a análisis.

• FIN DEL CUARTO DIA LUNAR DEL «LUNAJOD 2»

Moscú (Efe). — Con un recorrido total de 36.200 metros ha concluído el vehículo lunar soviético «Lunajod 2» su cuarto día lunar. El «Lunajod» ha encontrado en este cuarto día obstáculos fuera de serie —rocas de hasta tres metros de altura, numerosos cráteres y una densa capa de regolita o grava lunar— al investigar un fallo tectónico al Sur del cráter «Lemonier». A pesar de todas las dificultades, el vehículo recorrió el borde occidental de dicho fallo en dirección Sur, rodeó la parte Norte y continuó después su investigación en dirección Norte. El «Lunajod» ha logrado durante el cuarto día lunar no sólo demostrar sus excepcionales cualidades de navegación sino obtener datos de gran importancia sobre la corteza lunar, sus cualidades mecánicas y químicas y su intensidad magnética. En el contacto por radio del 22 de Abril se ha preparado al autómata para su siguiente noche lunar, que durará hasta el próximo 7 de Mayo.

• SONDEOS SOBRE LA CRISIS DE ORIENTE MEDIO

Naciones Unidas (Efe-Reuter). —Se espera que el embajador francés, Louis de Guiringaud, comience pronto nuevos sondeos con la esperanza de reactivar los esfuerzos de un grupo de grandes potencias, en pro de un acuerdo sobre Medio Oriente. Guiringaud, es presidente del grupo no oficial de naciones, compuesto por Francia, Gran Bretaña, la Unión Soviética y los Estados Unidos, cuyas discusiones sobre Oriente Medio a nivel de embajadores ante las Naciones Unidas han estado suspendidas desde 1961, debido principalmente a la oposición norteamericana a la continuación de los contactos.

cosas verdes

ESQUILEO MECANICO DE 700.000 OVEJAS

Daimiel (Ciudad Real) (Logos). — En estas semanas comienza el tradicional esquileo de las ovejas, que en toda la provincia alcanzan unos efectivos aproximados a setecientas mil cabezas.

Esta operación se realiza ya, en su mayor parte, por medios mecánicos, siendo cada vez menos la actuación de los típicos esquiladores, un gremio en declive, pues ni animales de labor ni ovejas encuentran en cantidad bastante para mantenerse con cierto decoro económico.

La situación actual del ganado ovino es magnífica, ya que las recientes lluvias han mejorado considerablemente los pastizales. Ello se aprecia en la producción de leche para la elaboración del famoso queso manchego.

DEMASIADO PRECOZ

Lisboa (Efe-Reuter). — Armando Antonio Beuro Soares, natural de Lisboa y residente en Dafundo, donde vive con su madre, María de Lourdes Gonçalves Beuro Soares, mide a sus cuatro años, un metro y veinticinco centímetros y pesa aproximadamente unos 35 kilos.

Armando Antonio no le gusta correr y saltar como a otras criaturas de su edad, prefiriendo la compañía de muchachos de más edad. Conoce ya el abecedario pero, debido a su corta edad, no puede aún asistir a la escuela.

Lea Vd. siempre DIARIO DE BURGOS

MADRID, SOLITARIO

Madrid. — Miles y miles de personas abandonan la capital en estos días de la Semana Santa buscando lugares de descanso, olvidados de los quehaceres y ambientes habituales. El tráfico rodado disminuye a su más mínima expresión, y la ciudad, en las primeras horas de la mañana del Viernes Santo, aparece casi solitaria. Una muestra de ello es esta vista de (Foto de OBRA GRAFICA)

M.E.C.D. 2017