Diario de Burgos

VIERNES, 12 DE MARZO DE 1971
PRECIO DEL EJEMPLAR:
CUATRO PESETAS
AÑO LXXXI — N.º 24.678
DEP. LEGAL: BU-5-1958

FUNDADO EN 1891

EMPRESA EDITORA:
DIARIO DE BURGOS S. A.
DIRECTOR:
ESTEBAN SAEZ ALVARADO

REDACCION, ADMINISTRACION Y TALLERES:
SAN PEDRO DE CARDEÑA, 34
DELEGACION ADMINISTRACION: VITORIA, 13
TELFS. { REDACCION: 201280
ADMINISTRACION: 207148-49
DELEGACION ADMON.: 202852
APARTADO DE CORREOS N.º 46

Cierto optimismo de Fontana sobre las exportaciones a EE. UU.

Cree que no hay excesiva amenaza y que es posible concretar una fórmula

En Nueva York ha dicho que un sistema de restricciones por Norteamérica traería «consecuencias catastróficas»

Washington (Efe). — "Creo que no hay ninguna amenaza excesivamente preocupante para los sectores españoles que temen una nueva ola proteccionista norteamericana".

Con estas palabras, el ministro de Comercio español, señor Fontana Codina, ha cerrado su visita oficial, de dos días de duración, a la capital federal norteamericana.

"Es evidente que las posibles medidas a tomar se discutirán en el Senado y que también el presidente tendrá que tomar decisiones, pero creo que el ambiente está menos cargado de nubes de lo que lo estaba hace unas semanas y que podremos encontrar una fórmula para que nuestros sectores industriales salgan con bien de las decisiones que se tomen", añadió el ministro, en el curso de la conferencia de Prensa que cerró la visita a Washington.

El señor Fontana Codina cerró el miércoles su programa de entrevistas visitando a Philip Trezise, secretario adjunto para Asuntos Económicos del Departamento de Estado y a Peter G. Peterson asesor del presidente Nixon para Asuntos Económicos Internacionales. Después, Fontana asistió a un almuerzo ofrecido por el presidente ejecutivo del Fondo Monetario Internacional, Pierre Paul Schweitzer.

En el almuerzo se recordó la próxima inclusión de España, por su situación económica, en la catalogación del Fondo Monetario Internacional que corresponde a los países desarrollados, con las obligaciones inherentes al puesto, obligaciones que España está dispuesta a cumplir, como afirmó Fontana después en el curso de la Conferencia de Prensa. Al igual que ha disfrutado de derechos en virtud de su catalogación como país en inferior situación económica.

El ministro español de Comercio visitó, en el Senado, al ex-candidato presidencial demócrata y hoy senador Hubert Humphrey, con quien charló durante unos minutos.

El ministro español se trasladó luego al Banco Mundial entrevistándose con el presidente del mismo, Robert Mc Namara.

La conversación entre ambos discurrió por los cauces más amistosos, poniendo Mc Namara el Banco Mundial a disposición de

(Pasa a la página 11)

JOVEN PIRATA AEREO

Miami (Florida). — Thomas Kelly Marston, de 16 años, es escoltado por dos policías del F. B. I. después de haber sido detenido acusado de piratería aérea. Se apoderó de un avión de las líneas aéreas nacionales en ruta desde Pensacola (Florida) a Nueva Orleans poco después de despegar de Mobile. Primeramente ordenó al piloto poner rumbo a Canadá para después ordenarle que aterrizase en Miami.
(Telefoto CIFRA GRAFICA)

YA ESTA LISTO EL «VEHICULO LUNAR»

Washington (Efe). — El vehículo lunar que usarán los astronautas de la "Apolo 15" llegará a Cabo Kennedy (Florida) la semana próxima.

Los funcionarios de la NASA recibieron el carruaje de cuatro ruedas, ayer en Kent (Washington).

Los astronautas usarán el vehículo para alejarse no menos de tres millas del lugar donde aterrizarán en la Luna.

TELEFONOS EN LOS TAXIS DE VALENCIA

Valencia (Logos). — El alcalde ha presidido la inauguración oficial del servicio telefónico en los taxis, que tras un breve período de entrenamiento de los conductores, entrará en servicio en esta capital por primera vez en España.

Se trata de aparatos transmisores y receptores que permitirán la comunicación de los viajeros con otras personas y la rápida localización de los vehículos.

PEKIN "ADVIERTE" A WASHINGTON

Según un diario de Hanoi Vietnam y China están decididos a luchar juntos

El delegado USA en la Conferencia de París, boicoteado por sus colegas

París (Efe).— El embajador David Bruce, jefe de la delegación norteamericana en la Conferencia de París sobre la paz en Vietnam, es el único jefe titular de delegación que acudió a la 106 sesión plenaria de esta mañana.

Xuan Thuy, jefe de la delegación nordvietnamita, ha decidido no asistir hoy a la sesión plenaria, boicoteando así la conferencia por segunda vez consecutiva, «para protestar contra las amenazas de extensión de la guerra al Vietnam del Norte».

Por su parte, la señora Thi Binh, jefe de la delegación del Gobierno provisional revolucionario del Viet-

(Pasa a la página 14)

NUEVOS INDICIOS DE PETROLEO Y GAS EN AMPOSTA

«Financial Times», de Londres, dice que parece existir en la zona una sustancial reserva de hidrocarburo

Madrid (Cifra). — El descubrimiento de hidrocarburos en el tercer pozo marino sondeado en la zona de Amposta parece probar la existencia de una "sustancial reserva de petróleo" señala el "Financial Times" londinense en una información fechada en Madrid.

NUEVOS INDICIOS DE PETROLEO Y GAS

Madrid (Cifra). — En el sondeo de evaluación Amposta marino "B-1" que está siendo perforado por la plataforma "Chaparral" a unos mil metros al O. O. del "pozo Amposta" marino "C-1" y a 1.300 etros al S. O. del "C-2", se han encontrado nuevos indicios de petróleo y gas, según se informa en una nota de la Dirección general de Energía y Combustibles facilitada por el gabinete de Prensa del Ministerio de Industria. En dicha nota se añade que no se han realizado todavía pruebas y que continúa la perforación, encontrándose en el día de hoy a una profundidad de 1.700 metros. En los pozos Amposta marino "C-1" y "C-2" los hidrocarburos se encontraron a una profundidad de 1.800 metros.

NIXON ORDENA LA RESTRICCION DE COMPRAS TEXTILES

Rechaza la oferta japonesa de limitar sus exportaciones

Washington (Efe).—El presidente Nixon rechazó hoy la oferta japonesa de limitar sus exportaciones de textiles a los Estados Unidos y anunció que "favorecería la legislación que impusiera cuotas sobre este producto".

"Apoyo firmemente las provisiones referentes a cuotas textiles de la legislación ahora pendiente en el Congreso"

En su declaración Nixon manifiesta que ha dado instrucciones al secretario de Comercio, para que controle las importaciones de lana y fibras artificiales procedentes de Japón sobre una base mensual, a comenzar inmediatamente.

GANARON MUCHO, EN 1970

Washington (Efe). —El año 1970 ha sido uno de los más provechosos para la industria textil norteamericana, de acuerdo con la Unión de Trabajadores Textiles de América, rama sindical de la "AFCIO".

El Sindicato expresó a través de sus dirigentes reunidos en Atlanta, Georgia, que los beneficios de las industrias textiles en 1970 ascendieron a más de mil millones de dólares, frente a los 970 que, como promedio, obtuvieron en la década de los sesenta, por lo que, señalaron los dirigentes en cuestión, la industria está en magnífica posición para aumentar los salarios

CON OCHO AÑOS Y MEDALLA DE PLATA AL VALOR

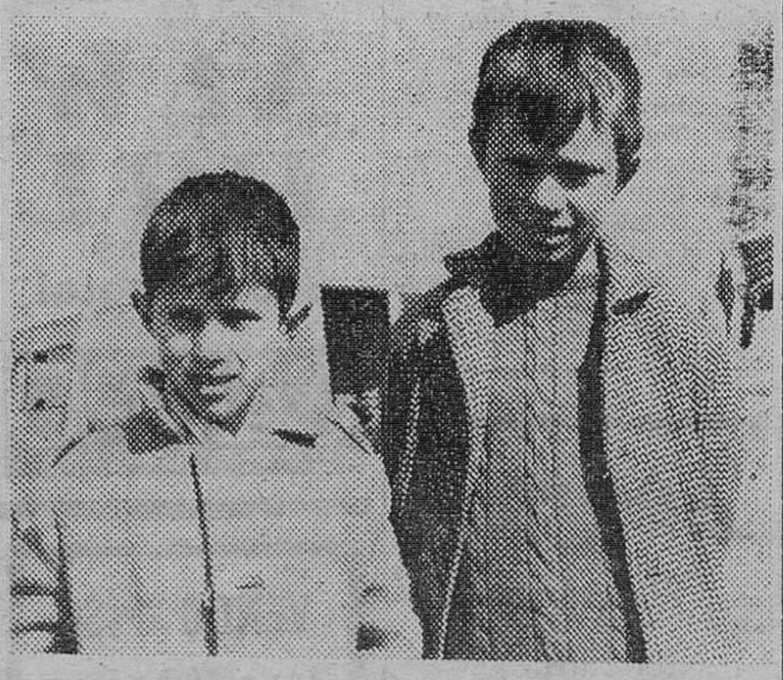

Madrid. — Al pequeño Andrés Sancha López le ha sido concedida la Medalla de Plata al Valor por el delegado nacional de la Juventud por su heroico acto de salvar de un incendio que se produjo en la chabola en la que viven, a sus hermanos Elías, José María y Juan Carlos. Dicha chabola se hallaba ubicada en el poblado «Nuevo Barreiros», en el kilómetro 7 de la carrertera de Andalucía. Uno de los salvados, Elías, es algo mayor que el pequeño Andrés. En la foto, Andrés, el más bajo, con su hermano Elías. — (Foto CIFRA GRAFICA).

M.E.C.D. 2017

POSTAL

BURGOS, ¿JARDIN?

CONTRA costumbre bien demostrada, esta "Postal" de hoy va dedicada a una señora que ahora convalece de una operación quirúrgica. Fue ella quien nos dijo, allá entre la fiebre del primer día que sigue al quirófano:

—Anda, métete con los jardines que están de pena.

Queda hecha la dedicatoria, sin que sirva de precedente y por una vez, que como se dice, no es ninguna.

Pues bueno, es cierto que determinados jardines de Burgos están hechos una pena, una verdadera y lastimosa pena. No nos referimos a ésos que hirió de muerte la helada que se hizo dueña y señora de nuestro invierno y está amenazando con continuar su ocupación violenta durante la primavera. Nos referimos a los que la mano del hombre (o los pies) ha puesto que da lástima verlos Dense una vuelta por la Quinta. Antes, en tiempos que la ciudad quedaba a desmano, se conservaban que daba gloria verlos. Ahora, no. Al cincuenta por ciento, hay lugares que tienen sus umbrías tanto de verde como de estercolero. La ciudad, ésta y todas, llevan la suciedad en su misma esencia y no hay quien lo evite, como no sea un sentido de disciplina ciudadana que en tantas y tantas cosas brilla por su ausencia.

Suban al Castillo. Hay laderas, paseos, lugares, recintos y demás nombres más o menos toponímicos que da asco verlos. La mano del hombre, aficionado a la tortilla, al bocadillo y a todo lo que es susceptible de envoltorio y desperdicio, ha dejado por allá su huella lamentable. Ello, claro está, unido a otras cosas un poco más difíciles de citar.

Y todo esto, no. Todo esto es ir contra lo que es Burgos que, por la gracia de Dios y en más de una ocasión contra los propósitos del hombre, tiene tanto de ciudad como de jardín. Si se nos aprieta un poco, diremos que esta segunda faceta es más importante que la primera. La razón es clara: un conjunto de casas que forman una calle es el resultado de unos meses de trabajo. Un jardín, con sus plantas, sus árboles y todo lo que es uno de los mejores inventos del hombre (eso, el jardín), casi siempre es cuestión de años, a veces de muchos años.

¿Por qué no estimar, cuidar y conservar como a las niñas de los ojos lo que es herencia, patrimonio y orgullo de todos los burgaleses? No sabemos qué tanto de culpa le cabe al Ayuntamiento (en estas cuestiones, casi nunca es inocente del todo), pero sí que habrá que reprocharle que la limpieza no acude con la rapidez debida, de la mano, por supuesto, del castigo a todo cafre que se dedique a ensuciar lo que, siendo suyo, es más respetable porque a la vez es de todos.

Estaría bueno que teniendo fama de ser una de las ciudades mejor ajardinadas (¿o es la mejor en términos absolutos?) de España, las cañas se nos volvieran lanzas y la convirtiéramos en el peor exponente de suciedad y abandono.

Tener jardines es uno de los primeros pasos para conseguir la felicidad, según corolario que se deriva de aquel adagio japonés. ¿Qué pasa? ¿Es que vamos a renunciar a una felicidad colectiva, municipal, social, así por las buenas? ¡Seriedad, señores!

BURGENSE

Quisicosas

Burgos siempre se ha enorguecido de contar con fuentes muy bonitas en los parajes de Fuentes Blancas, del Prior y de «La Teja».

Por ello resulta sencillamente inadmisible que estas fuentes se utilicen ahora para lavar los coches con empleo de detergentes y todo.

Nos hacemos cargo de que muchos usuarios del automóvil tiendan a ser prácticos, pero en manera alguna puede permitirse que lleguen a tanto, convirtiendo nuestras fuentes en lavaderos de coches. Para eso están los garajes e industrias similares.

Atención a este hecho, que debe alertar inmediatamente a la Policía municipal y a los guardas de campo.

●

Ayer mismo dieron comienzo las obras de urbanización de la plaza de Santo Domingo de Guzmán y empezaron por la confluencia con la calle de la Moneda, lo cual tiene mucho sentido y bastante lógica.

Se trata de dejar lo más rápidamente posible, del todo despejada la circulación que salga de la citada calle de la Moneda a la que sólo falta echar el riego asfáltico en su renovado pavimento y vaya a dar a la calle de Queipo de Llano y plaza de José Antonio.

●

La iniciación de las antedichas obras plantea un problema que parece ha quedado resuelto a tenor de los contactos mantenidos por la delegación municipal de Tráfico y de Servicios y la representación de los taxistas. Mientras duren los trabajos de urbanización en la plaza de San Domingo la parada de taxis desaparece y los coches de servicio público se distribuyen en las paradas de la plaza de José Antonio y calles de Sanz Pastor y Conde de Jordana.

●

Según nuestras noticias el proyecto de reforma y urbanización de la plaza de Santo Domingo incluye un apreciable retranqueo o recorte de la amplia acera de la Diputación, lo que permitirá aprovechar espacios para aparcamiento de coches del servicio público.

●

La Comisión municipal Permanente ha tomado el acuerdo de adherirse el Ayuntamiento a la solicitud formulada a la Delegación provincial de Trabajo por el cura párroco de Santiago y Santa Agueda para que se otorgue la Medalla al Mérito en el Trabajo a don Amadeo Villalaín Ortiz, sacristán de dicha parroquia.

Francamente nos ha picado la mosca de la curiosidad en este asunto y hemos hecho las debidas indagaciones para conocer los méritos singulares que concurren en este buen sacristán y, desde luego, justifican el preciado galardón.

●

El 17 de Marzo de 1936 el señor Villalaín entró a desempeñar el cargo de sacristán en aquella parroquia sin haber faltado al cumplimiento de sus deberes ni un solo día, a excepción de las pocas fechas en que se encontró enfermo. Siempre se ha distinguido por su asiduidad y extraordinaria puntualidad en el desempeño de sus funciones.

En estos 35 años de servicios en la misma parroquia el señor Villalaín ha prestado algunas extraordinarias colaboraciones. Así, el 24 de Agosto de 1964 logró desarticular una pandilla de rateros y detuvo en la iglesia a dos jóvenes que se declararon convictos de múltiples robos en las iglesias y conventos de la ciudad. También el 24 de diciembre de 1967 sorprendió a un sujeto cuando robaba en su parroquia.

Conste nuestra adhesión al proyectado homenaje.

●

Medio mundo ríe y otro medio mundo llora... o se lamenta. Esa es una constante alternativa que resulta muy difícil alterar.

Se nos ocurre esta reflexión a propósito de las transmisiones de televisión en directo. Estas son acogidas, en general, satisfactoriamente, mientras que los empresarios de espectáculos muestran su natural disgusto, al ver mermadas sensiblemente sus taquillas.

Después de la retransmisión del sábado último, se ha sucedido la del miércoles y ahora se anuncian otros dos miércoles consecutivos con fútbol en directo, culminando el día 24 con una especie de "sesión continua" que se inicia a las cinco de la tarde.

Siempre se ha dicho que el gozo de unos, es la pena de otros.

Martinillos

MAS DE CINCO MILLONES DE PESETAS PARA REPARACION Y MEJORA DE LA CARRETERA ENTRE SASAMON Y SOTRESGUDO

El expediente de subasta fue aprobado en el pasado Consejo de ministros

El gobernador civil y jefe provincial del Movimiento, don Federico Trillo-Figueroa y Vázquez ha recibido una carta del ministro de Obras Públicas, señor Fernández de la Mora, en la que da cuenta que en el pasado Consejo de ministros y a propuesta de su Departamento se aprobó el expediente de autorización para la subasta de las obras correspondientes a los puntos kilométricos 8 al 21,9 de la carretera BU.-620, comprendidos entre Sasamón y Sotresgudo, para cuya reparación y mejora del firme se han presupuestado 5.400.814 pesetas. Estas obras corresponden al plan de transformación de firmes de macadam.

SE ALQUILA

en Galerías - Alimentación JEMAR sitas en la calle de San Francisco, 36 de ARANDA DE DUERO, puesto de carnicería, pescadería, bar, ultramarinos, etc. Razón: Jesús Martín, Alcolea n.º 12, ARANDA DE DUERO.

AUTO ESCUELA
GESTORIA PARDO
SEGUROS
WINTERTHUR
C. Madrid, 14. T. 202475.

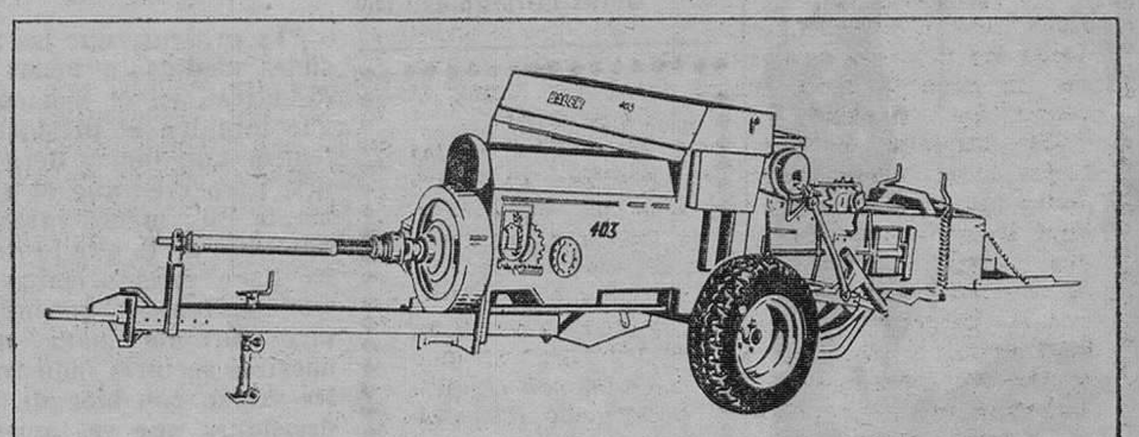

- "NUEVA SERIE 06".
- Tractores desde 25 a 180 C.V.
- Cosechadoras autopropulsadas, ancho de corte desde 2,55 hasta 4,80.
- Remolques autocargadores con capacidad desde 19 m³ hasta 31 m³.
- Guadañadoras Rotativas de 1,35 m. y 1,65 ancho de corte.
- Henificadores Rotativos: con anchos de trabajo desde 2,70 m. hasta 7 m.
- Empacadoras de alta presión. **Cinco modelos distintos, un sólo sistema.**

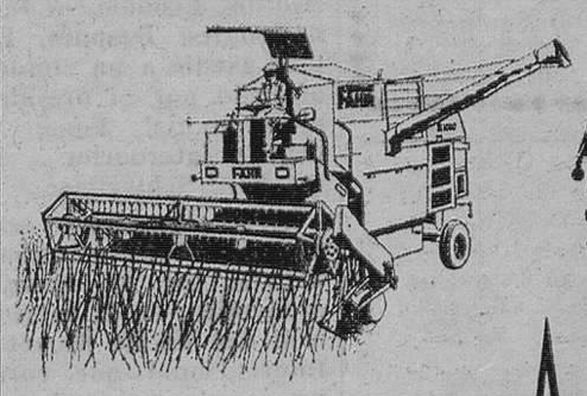

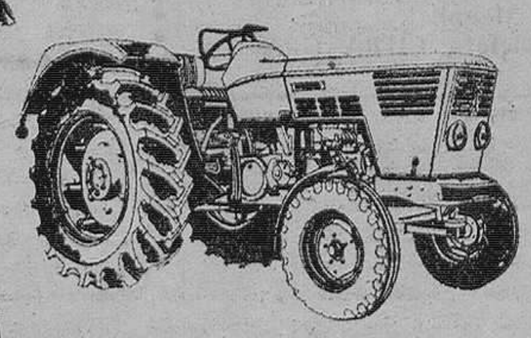

DEUTZ

se impone por la fuerza

NUEVA SUCURSAL Y SERVICIOS

Carretera de Irún, Km. 245'5
(Villafría) BURGOS
Tels. 21 91 49 - 21 91 33

CIA. ESPAÑOLA DE MOTORES DEUTZ OTTO LEGITIMO, S.A.
Avda. Pío XII, 100 - Teléfonos 202 22 40 - 202 32 40 - MADRID-16

TELEVISION ESPAÑOLA

VIERNES

12,30 Apertura y presentación.
12,32 Primera hora.
1,30 Conviene saber.
2,00 Sobre la marcha.
3,00 Noticias a las tres.
3,25 Buenas tardes.
5.00 Despedida y cierre.
6,45 Carta de ajuste.
7,00 Apertura y presentación.
7,02 Con vosotros.
7,55 Por Tierra, Mar y Aire
8,25 Esta noche...
8,30 Novela (Capítulo IV).
9,00 Telediario.
9,25 España siglo XX. —"El fin de una época"
9,55 Estudio 1: "Las bodas de Fígaro". (Reposición).
11,20 Momento musical.
11,30 Veinticuatro horas.
11,50 Despedida y cierre.

SABADO

11,00 Apertura y presentación.
2,00 Sobre la marcha
3,00 Noticias a las tres.
3,25 El último café, de Alfonso Paso.
4,00 Rugby. Cales-Irlanda, en diferido desde Cardiff.
5,30 Disneylandia: "Todo con basura y trapos viejos".
6,30 Antena infantil.
7,00 Tiempo libre. "Cine".
7,25 Cesta y puntos. Quinto partido de los octavos de final, con la participación de los siguientes centros: Colegio "Mirasierra", de Madrid - Colegio Marista "San José del Parque" de Madrid.
8,30 Novela. (Capítulo V y último). "Un yanqui en la Corte del Rey Arturo".
9,00 Telediario.
9,25 Mirada al Mundo.
10,00 Canción 71.
11,30 Veinticuatro horas.
11,50 Centro Médico. Otro interesante episodio de esta serie.

NUESTROS TELEFONOS:
Redacción 201280.
Administración 207148.

Emerson
El televisor del futuro
COMERCIAL VELO - MOTO

LAVADORA
Super automática
NEW POL
Secado total
CAMPO
GRANDES ALMACENES

VENDO PISO
Facilidades
Avda. Reyes Católicos
Edificio Colón, 1.º Izqd
Teléfono 208705

M.E.C.D. 2017

NUESTROS COLABORADORES

NUEVOS HORIZONTES

☆ ★ ☆ Por Francisco Javier MARTIN ABRIL

DE pronto, con alguna frecuencia, me asusto de los títulos de mis artículos. Acabo de escribir el título que va ahí arriba, lo leo despacio y siento ganas de cambiarlo. «Nuevos horizontes...». Parece el título de una revista joven y esperanzadora. Es posible que exista ya este título. Me suena. Por si acaso, pido perdón de antemano. La verdad es que es un título solemne y ambicioso, de aire clásico, que promete mucho. El lector dirá, si lo dice: «Vamos a ver qué es lo que hay dentro de estos nuevos horizontes».

¿Qué es lo que el cronista se propone ofrecer a los supuestos lectores? ¿Un programa de radicales reformas sociales? ¿Un esquema de ideales para la juventud? ¿Un repertorio de fórmulas para conseguir la felicidad humana? Recojan ustedes velas. Es decir, no se hagan ustedes ilusiones, porque no se trata de nada trascendental, sino de un pequeño juego de observación, un juego que está al alcance de todas las fortunas. Basta con contemplar un poco lo que viene sucediendo en nuestras ciudades: las obras, las numerosas obras que nos rodean por todas partes y que sin darnos cuenta se van comiendo el aire y la luz de nuestros días.

No es éste un fenómeno de una ciudad determinada, ni de dos, ni de tres, ni de doce. Es un fenómeno general. ¿La transformación? ¿El desarrollo? ¿La necesidad de sustituir lo viejo por lo nuevo? Junto a las casas que es menester derribar, para evitar que se vengan abajo cuando menos se piensa, las casas que podrían aguantar muchos años todavía, pero que se han quedado anticuadas, fuera de línea, anacrónicas. También estas casas recibirán los golpes de la piqueta y los ataques de esas máquinas cuyo ruido vuelve locos a los vecinos, para convertirse en solares sobre los que irán brotando los prismas casi todos iguales— de los nuevos edificios.

Crecen las ciudades y se ensanchan las ciudades. Pero sobre todo, crecen. Donde había una casa de tres pisos, hay ahora un bloque de veinte plantas. Los vecinos de las casas próximas se quejarán de haber perdido no sólo vistas, sino luces. Aún recordamos la distinción que existe entre una servidumbre de luces y una servidumbre de vistas. Lo estudiábamos en el Derecho civil. Lo cierto es que las ciudades, en muchas de sus zonas, se van quedando sin vistas y sin luces o con pocas luces y muy notorias vistas.

Ya no vemos ni un pedacito de campo. Ya no alcanzamos a descubrir aquellos tesos que veíamos desde los balcones de nuestra casa. Si usted quiere ver un poco de cielo, tendrá usted que forzar la cabeza. Así van siendo las cosas de la ciudad.

Sin embargo, en el proceso de derribo de las viejas casas, acaso venerables, podemos ver claridades que antes no veíamos y cosas que van quedando a la intemperie. He aquí los nuevos horizontes a que me refiero. Por el derribo de la casa de enfrente, ya realizado en parte, puedo ver ahora perspectivas que no había visto nunca. La novedad siempre es interesante. Y esto es una novedad; una novedad provisional, pero novedad al fin y al cabo. Aprovechemos estos resquicios. Y aprovechémoslos ahora, porque mañana, dentro de unos días, ya será tarde. Ya no veremos ni eso ni nada. Veremos menos que antes.

Se descorren telones. Se abren claridades. ¡Nuevos horizontes! Puedo ver ahora el ábside de una bella iglesia. Sin moverse de mi casa, puedo pasear mi vista por una callecita que ha permanecido siempre medio escondida. Paisaje de tejados, de terrazas, de antenas, de jardincillos y pequeños huertos, agazapados éstos, entre gruesas tapias, antes del derribo. Es difícil echar a un lado las tristezas que van quedando a la intemperie: paños de habitaciones ya sin techo, las señales de los cuadros, las huellas de los muebles, los vestigios de los habitantes que fueron de estas casas en derribo. ¿Y aquellas troneras? ¿Y aquellas claraboyas? ¿Y aquella buhardilla con una cortina pobre, por la que se asomaba de cuando en cuando una mujer?

Pero yo doy una vuelta a las cosas, para quedarme con los lados buenos, placientes, de las cosas. Durante una temporada gozaré de nuevas luces y nuevas vistas. Veo ahora una pradera... ¿Una pradera? ¿Un huerto? ¿Un jardín? En todo caso, un trozo verde. Sí, una zona verde. Y en estos momentos, veo ponerse el sol allá a lo lejos. ¿Qué pasará mañana, dentro de unos meses? Tenemos la manía de querer asegurar el futuro. Hoy se asegura todo. ¿Todo? ¡Qué ingenuos somos! Por ahora puedo disfrutar de nuevos horizontes. ¿Mañana? Mañana, Dios dirá.

Mesón de los Infantes

Especialidad del día:

Menestra riojana y lenguado al champán

Servicio a domicilio: Tel 205982

LAS COMPAÑIAS AEREAS "DESCUBREN" EL TRANSPORTE AEREO DE MERCANCIAS

☆ Hasta ahora le habían prestado escasa atención

☆ La aparición de los grandes aparatos, con enormes bodegas, inicia una nueva era

☆ El aeropuerto de Madrid-Barajas acaba de inaugurar unas instalaciones capaces de mover 300.000 Tm. de paquetería

La entrada en escena de los grandes reactores, llámense "Jumbos" o Galaxia, va a suponer un paso revolucionario en un sector del transporte aéreo, el de carga, que hasta ahora no venía siendo atendido por la poca disponibilidad de las bodegas de los aviones. La aviación se va a convertir en un serio competidor de otros medios más tradicionales. La carga ha empezado a ser considerada por las compañías aéreas como algo importante y de ahí que ya sean muchas las que hayan incorporado a sus flotas aviones exclusivamente cargueros. La mercancía es un viajero cómodo. No protesta, no pide atenciones y en vuelos puede ser dirigida a conveniencia. El gran "boom" del transporte de mercancías tiene fiel reflejo en el nuevo terminal de carga aéra construido en el aeropuerto de Madrid-Barajas, un edificio moderno funcional.

Servicios de distribución de mercancías, en el aeródromo de Barajas. (Foto HISPANIA PRESS)

GRAN AUTOMATIZACION :—: :—: :—:

El aeropuerto de la capital de España, uno de los más importantes del Mundo y justificadamente llamado "puerta de Europa", cuenta desde hace poco con este terminal, que venía siendo una necesidad para poder atender con las debidas garantías la mucha carga que se movía dentro de él.

En una superficie de 21.600 metros se encuentran estas instalaciones que permitirán, en caso de ser necesario, atender hasta 300.000 toneladas de paquetería y carga en general. En su interior se condensa un mundo que parece mágico. La mecanización se ha extremado al máximo y allí puede verse, a cualquier hora, pequeños y grandes paquetes haciendo largos recorridos en las cintas transportadoras, desde donde a través de un cuadro de mandos son enviados al lugar deseado para posteriormente ser embarcados en los aviones. Dos millones y medio de cintas transportadoras recorren prácticamente toda la superficie, agilizando las operaciones al máximo. Esto se completa con seis paletizadores, una báscula automática y una línea de doble canal para un traselevador capaz de llevar contenedoras de 7.000 kilogramos. Todo este sistema actúa mediante computadores, lo que hace que parte del personal haya de ser especializado.

El edificio está dividido en tres zonas, Nacional, Importación y Exportación. En cada una de ellas existen ocho cámaras en las que se mete aquello que requiera unas condiciones especiales. Por vía aérea llega de todo y por esta razón, hay que contar con cámara de carne, pescado, flores y hasta de restos humanos. Para completar todo esto, dispone igualmente de tres cámaras acorazadas, una para cada zona, para objetos valiosos y para productos radiactivos, así como unas instalaciones para animales vivos. Aunque lo normal es que su estancia sea muy breve en el aeropuerto, se estima conveniente tenerlo en un lugar adcuado. Los perros, no hace falta decirlo, son los clientes más asiduos.

LA CARGA Y DESCARGA :—: :—: :—:

Al recorrer el terminal se puede uno encontrar en su recorrido con las cosas más variadas e insospechadas, unas situadas en sus estanterías de 130 huecos y de dos alturas, y otras, por su mayor tamaño, almacenadas en el suelo. Periódicos españoles para el extranjero, motos japonesas, colmillos de elefantes de Kenia, cuadros, diminutos paisajes, pieles de astracán a las que se les pone el correspondiente sello en su parte no visible. Todo un mundo que haría las delicias del menos curioso de los humanos. Para colocar todo esto en las estanterías, el terminal dispone de 2.500 pallets y contenedores normales.

concebido para ganar tiempo y facilitar la laboriosa tarea de carga y descarga de los aviones, en su parte posterior, la que da a las pistas, cuenta con dos "fingers" o acoplamientos automáticos. El avión queda prácticamente conectado por la cinta transportadora que trae la carga hasta su misma puerta. La boca de estos "fingers" están concebidas de tal forma, que pueden actuar tanto si el avión recibe la carga por la parte lateral del fuselaje como si, como en el caso del Galaxia, es por la nariz.

De la magnitud de este terminal de carga habla muy a las claras el hecho de que puedan ser atendidos al mismo tiempo dos "jumbos", por ejemplo, acoplados a los "fingers" y otros 8 ó 10, tipo DC-8, situados en las pistas de estacionamiento.

HASTA UNA EMISORA :—: :—: :—:

Para la carga y descarga de camiones dispone de tres muelles automáticos con movimientos en los tres ejes y con capacidad para 7.000 kilos. Para evitar cualquier posible contingencia, ha sido montado un sistema contra incendios con grupos electrógenos y compresores que actuarán con extraordinaria rapidez al menor síntoma de alarma.

Las comunicaciones es otro capítulo de primerísima importancia. Tiene un envío automático de documentos, circuito cerrado de televisión, interfonos y una emisora de radio que permite mantener contacto con el personal de la pista.

Además de estas instalaciones para la carga, hay una superficie de 4.200 metros cuadrados, donde están las oficinas en las que los agentes, las compañías y la Aduana, realizan las labores de tipo administrativo que se requieren.

(HISPANIA PRESS)

NUESTRO TELEFONOS:
Redacción 201280
Administración 207148.

M.E.C.D. 2017

VIDA RELIGIOSA

SANTORAL

SANTOS DE HOY:

Ss. Bernardo, ob.; Egduno, pb., Pedro, Maximiliano, Teófanes, mrs.

Misa de segunda clase y color morado de la Feria.

SANTOS DE MAÑANA

Ss. Nicéforo, ob.; Rodrigo, pb.; Salomón, Cristina, vg.; Macedonio, Patricia, Modesta, Teusetas, Horres, Teodora, Ninfodora, Marco, Arabia, Sabino, mrs.; Ansovino, ob.; Eufrasia, vg.

Misa de segunda clase y color morado del sábado.

CULTOS

AGUSTINAS DE SANTA DOROTEA.—Novena a San José de la Montaña.

Por la mañana, a las ocho, y el domingo a las nueve misa comunitaria, al final se hará la novena. El domingo a la una, habrá misa rezada, al final se hará la novena.

Por la tarde, a las siete, misa, seguidamente santo rosario y ejercicio de la novena.

HAY ALGO QUE NECESITA EL AMA DE CASA: SU PROPIA MUTUALIDAD

Los muebles más lujosos y actualizados para cada hogar, al precio más justo

muebles evelio

VITORIA 56 - 58, 60, 62

Jefatura provincial del Movimiento

Mañana conmemoración de los Mártires de la Tradición

Habrá una misa en San Lesmes

Esta Jefatura provincial ha organizado, con motivo de la conmemoración de los Mártires de la Tradición, una misa rezada que se celebrará a las 11,30 horas de mañana, sábado, en la iglesia parroquial de San Lesmes Abad y a la que se invita a todos los participantes en el Movimiento, familiares de Caídos y público en general.

†

Hoy darán comienzo los novenarios de rosarios y misas en la parroquia de Santa Agueda a las siete y cuarto de la tarde. Serán aplicados por el eterno descanso del alma de

EL SEÑOR

Don Vicente Larraz Luño

Falleció el día 8 del corriente mes de Marzo.

(Q. E. P. D.)

La familia agradecerá la asistencia a alguno de dichos actos piadosos.

Burgos, 12 de Marzo de 1971.

HOY COMIENZA EL III CURSILLO DE JUVENTUDES MISIONERAS EN ARANDA DE DUERO

Organizado por el secretariado diocesano de Misiones, comienza esta tarde el III Cursillo de Formación de Juventudes Misioneras.

Participan los Colegios de La Vera Cruz (Hijas de la Caridad), Madres Dominicas de la Enseñanza y Colegio de Santa Teresa, de las Hermanas de la Misericordia.

La sede del Cursillo está fijada en el Colegio de Madres Dominicas.

Intervendrán con diversas ponencias, el delegado nacional de la Confederación Misional de Estudiantes de España, reverendísimo don Juan José Pérez Ormazábal y el delegado diocesano de Misiones, Padre César Ruiz Izquierdo. He aquí los temas principales, materia del trabajo en equipos:

—La responsabilidad misionera, deber fundamental del pueblo de Dios.

—Exigencia eclesial de las Juventudes Misioneras.

—El espíritu misionero de nuestras juventudes no termina en el Colegio, sino que debe proyectarse a toda la vida. Intervendrán también dos señoritas misioneras seglares para informar sobre sus experiencias misioneras en Iberoamérica y en el Continente Africano.

En uno de los días está prevista la proyección de la película "La Cabaña del Tío Tom".

Las Juventudes Misioneras de la CMDE, burgalesa se disponen a ir a Aranda para participar en la clausura del Cursillo Misional, el domingo 14 y realizar allí una competición comedista de "cesta y puntos".

Monseñor Goiburu en Burgos

El pasado lunes, llegó a Burgos, procedente de Pamplona, el reverendísimo monseñor don Joaquín María Goiburu, fue nombrado en Noviembre último por la Sagrada Congregación para la Evangelización de los Pueblos o de Propaganda Fide, secretario internacional de la Pontificia Unión Misional del Clero.

El domingo anterior había presidido en unión del Cardenal Tabera, arzobispo de Pamplona, la gran Javierada en el Castillo de Javier, a la que concurrieron cerca de veinte mil jóvenes de toda la provincia de Navarra.

A su llegada a Burgos fue recibido por el delegado diocesano de Misiones, Padre César; a fines de Febrero, monseñor Goiburu había sido invitado a dirigir un cursillo misional en el Seminario Metropolitano de Burgos; y no habiendo podido intervenir en dicho cursillo, por encontrarse en Roma en aquellos días, ha aprovechado el regreso de Javier para detenerse algunas horas en Burgos.

Efectivamente, la misma tarde del lunes a última hora pronunció una charla misional para los seminaristas del Seminario metropolitano y a continuación se desplazó al Seminario menor de San José donde presidió una reunión misional de seminaristas de los cursos superiores con quienes tuvo un amplio cambio de impresiones, informándoles del gran éxito de la concentración juvenil en Javier y de los principales problemas con que ahora tropieza la Iglesia Misionera en diversos Continentes. Monseñor Goiburu intervino también en la "Hora de Actualidad" de Radio Popular, pernoctando en el Seminario Metropolitano y celebrando al día siguiente, martes, la misa Comunitaria para los Seminaristas Teólogos a quienes antes dirigió la meditación misional.

Esa misma mañana continuó viaje a Madrid.

Regresó de Madrid El Dr. García de Sierra

Después de haber efectuado en Madrid diversas gestiones de interés pastoral, el arzobispo, doctor don Segundo García de Sierra y Méndez, ha regresado a nuestra ciudad.

ASPIRANTE

ADMINISTRATIVO
14-15 años

PRECISA

Presentarse a la atención del Sr. López - Palacios Auto-Agrícola. Merced, 5 (taller). Hoy, día 6, por la mañana, de 8'30 a 2.

(ROC. Núm. 213)

El P. García Cordero OP disertará hoy en el Instituto de Teología para laicos

Sobre "La Fe Pascual"

Hoy, viernes, a las ocho de la tarde en el aula magna de la Facultad Teológica, y dentro del ciclo de actividades del Instituto de Teología para laicos el doctor Fray Maximiliano García Cordero O. P., profesor de Antiguo Testamento, en la Universidad de Salamanca, desarrollará el interesante tema: "La Fe Pascual. Del Jesús de la Historia al Cristo de la Fe"

Se invita a cuantos oyentes deseen acudir al acto, además de a los alumnos matriculados.

†

EL SEÑOR

Don Feliciano López del Pecho

(Técnico del Cuerpo de Telecomunicación)

Falleció el día 8 de Marzo en la ciudad de La Coruña, habiendo recibido los Santos Sacramentos y la Bendición de Su Santidad

D. E. P.

Su esposa, Carmen Corzo; hijos, María Luisa, Fernando, Ana María y María Elena; hijo político, Alejandro Piñón; madre, Sofía del Pecho; hermanos, Julián, Federico, Adela, Luis y demás familia

RUEGAN a sus amistades la asistencia al funeral que se celebrará HOY, en la parroquia de SAN LORENZO EL REAL, a la UNA del mediodía, por cuyo piadoso acto les quedan muy agradecidos.

Burgos, 12 de Marzo de 1971.

†

EL SEÑOR

Don Esteban Galdós Gallastegui

(Corrector tipográfico de DIARIO DE BURGOS)

Falleció en el día de ayer, a los 59 años de edad, habiendo recibido los Santos Sacramentos y la Bendición de Su Santidad

(D. E. P.)

Su apenada esposa, doña Raimunda Zafra; hijos, don Esteban, doña María del Carmen y don Fernando Galdós Zafra; hija política, doña Amparo Martín; hermano, don Pablo; hermanos políticos, sobrinos, primos y demás familia, ruegan una oración por su alma

Las honras fúnebres y funeral se celebrarán en la iglesia parroquial de LA ANUNCIACION, HOY, VIERNES, a las CUATRO Y MEDIA, y acto seguido, la conducción del cadáver al Cementerio de San José.

Casa doliente: Alfonso X el Sabio, 24.

Burgos, 12 de Marzo de 1971.

†

EL SEÑOR

D. Esteban Galdós Gallastegui

(Corrector tipográfico de DIARIO DE BURGOS)

Falleció en el día de ayer, a los 59 años de edad, habiendo recibido los Santos Sacramentos y la Bendición de S. S.

(D. E. P.)

DIARIO DE BURGOS, S. A.

RUEGA una oración por el eterno descanso del alma del finado y la asistencia a las honras fúnebres y funeral que se celebrarán en la iglesia parroquial de LA ANUNCIACION, HOY, VIERNES, a las CUATRO Y MEDIA, y acto seguido, la conducción del cadáver al Cementerio de San José, actos piadosos por los que anticipa las más expresivas gracias.

Casa doliente: Alfonso X el Sabio, 24.
Burgos, 12 de Marzo de 1971.

†

Primer aniversario

EL SEÑOR

Don Daniel Serrano Tudanca

Falleció el 14 de Marzo de 1970

Q. E. P. D.

Su esposa, doña Elisa Negro Díez; hijas, Ana María y María Teresa; hijo político, José María Alba; nieta, Marta; hermanos, Félix, Carmen, María Cristina y María Teresa; hermanos políticos; tíos, Felisa y Félix Tudanca; madre política, sobrinos, primos y demás familia

RUEGAN una oración por el eterno descanso de su alma y la asistencia al funeral que se celebrará mañana, sábado día 13, a las 10'30 en San Lesmes Abad y la misa que se celebrará el mismo día, a las 9,30 en el Convento de las Madres Agustinas, de Medina de Pomar.

Actos de caridad por los que les anticipan las más expresivas gracias.

Burgos, 12 de Marzo de 1971.

†

Primer aniversario

EL SEÑOR

D. LUIS MANERO GONZALEZ

Falleció el día 13 de Marzo de 1970

D. E. P.

Su esposa, doña Ani Frías Pérez; hijos, doña María Luisa, don José María y doña María del Carmen; hijos políticos, don Olegario Zayas Gonzalo y don Manuel García Fraile; hermano, don Juan; hermanos políticos, nietos, sobrinos y demás familia

SUPLICAN a sus amistades una oración por el eterno descanso de su alma y la asistencia al funeral el día 13 de Marzo, a las diez de la mañana, en la iglesia parroquial de San José Obrero, actos por los que les anticipan las gracias

Burgos, 12 de Marzo de 1971.

M.E.C.D. 2017

actualidad BURGALESA

INFORMACION OFICIAL

AUDIENCIA TERRITORIAL

SEÑALAMIENTOS PARA HOY (Sala de lo civil).—Incidente, procedente del Juzgado de Primera Instancia de Burgos, núm. 2, seguido por don Isaac García Pérez y otros con don Damián García Pérez.

Pleito de mayor cuantía, procedente del Juzgado de Primera Instancia de Bilbao, número 4, seguido por don Guillermo Muñoz Cueva con don Gregorio Muñoz Cuezva.

Incidente procedente del Juzgado de Primera Instancia de Burgos, núm. 1, seguido por Compañía Mercantil J. M. Lluro, S. A., con Mueble Español Moderno, S. A.

SECCION FEMENINA

CONFERENCIA DE DON RICARDO PEREZ, EN EL TELECLUB DE PEDROSA DEL PRINCIPE.—A petición del monitor del Teleclub y delegada local de Sección Femenina, el doctor don Ricardo Pérez, asesor médico de Sección Femenina, ofreció una conferencia sobre Arte y Teatro, en Pedrosa del Príncipe, proyectándose diapositivas alusivas a la misma, asistiendo al acto las autoridades locales, juventud y pueblo en general párroco y maestros de Los Balbases. Al finalizar la conferencia se abrió un coloquio en el que tomaron parte los asistentes, debido al interesante tema desarrollado.

Próximamente y por el entusiasmo que demuestran en Pedrosa del Príncipe en mantener vivo el nivel cultural se proyecta la celebración de una nueva conferencia en dicho Teleclub.

INFORMACION MILITAR

ASCENSOS. — Se asciende al empleo de brigada a los sargentos de Artillería, don Fermín García Cuadrado y don Prudencio Laguna Criado, del cuartel general de la Brigada de Artillería para Cuerpo de Ejército de Artillería de Burgos, quedando en situación de disponibles y agregados a las mismas unidades.

SE NECESITA

Tornero mecánico

Oficial de 2.ª

MANPAC, S. A.
Polígono Industrial de Gamonal
Teléfono 207346

MOVIMIENTO DEMOGRAFICO.—Durante el día de ayer se verificaron en el Registro civil las siguientes inscripciones:

Nacimientos.—José Alberto García Gómez, Miguel Robles García Tinte, Francisco Javier Morente Manero, Marta Casquete Diez, Pablo Franco Huidobro, Mónica Jiménez Jiménez, Carolina Gómez González, María Belén Bueno Cuesta, José Luis Herreros Barbadillo, María Inmaculada Camino Sanz, Marta Román Cámara, María Almudena Román Casas, Leonor Maximiliana Rámirez Palomo, José Manuel Moreno García.

Matrimonios. — Don José Gómez Fernández con doña María Isabel Martín Martínez, hoy a las doce, en San Lesmes; don Santos Franco Serna con doña Rosina Pedrosa González, mañana, a la una y media, en la Merced; don Acacio Pérez Abia con doña María Ascensión Rebollo Matamañana, a la una, en San Lesmes; don Antonio Pinto Mozo con doña Visitación Isabel Merino Tamayo, hoy, a la una, en la capilla del Santísimo Cristo de Burgos (S. I. C. B. M.); don José Montoya Giménez con doña María Encarnación Hernández Hernández, mañana, a las diez, en la Cruz Roja.

Defunciones. — Anastasio de la Fuente Estébanez, de Castrillo de Murcia, 70 años; Patricio Delgado Sagredo, de Pedrosa de Muñó, 70 años, Santa Clara, 57; Evaristo Valdivielso Marijuán, de Celadilla Sotobrín, Cadena y Eleta, 1; Brígida Pérez Gutiérrez, de Valtierra de Pisuerga, 75 años, Emperador, 44 y José María Alonso Mena, de Briviesca, 25 años.

Viajes Sayca

Días 13 y 14

A MADRID

Fin de semana.
Salidas: Día 13.
3, y 3'30 tarde.

A LAS FALLAS DE

VALENCIA

Salida: Día 14.
Regreso: Día 21.

A. G. B., 136
Int. Alhambra,
MONEDA, 18
Teléfono 209438

FARMACIAS DE GUARDIA. — Chamorro, Martínez del Campo, 1; García Echeveste, avenida del Cid, 20; Mateo Lazcano, Vitoria, 185 (Gamonal) y Gómez Bermúdez, San Pedro y San Felices, 14.

NOVIOS

Vuestro viaje de bodas es más bonito, más cómodo y sin preocupaciones con VIAJES MELIA
Visítenos, le informaremos

BOLETIN METEOROLOGICO.—Comprensivo de los datos recogidos ayer en el Observatorio del Instituto de Enseñanza Media femenino.

Barómetro.—A las ocho de la mañana, 694,1; a la una de la tarde, 694,4; a las siete de la tarde, 692,1.

Temperatura ambiente. — Máxima, 10,0 grados a las 16 horas; mínima, 0,6 grados a las 4,45.

Dirección y velocidad del viento.—A las ocho de la mañana, E—36 kilómetros; a la una de la tarde, E—14 kilómetros; a las siete de la tarde, E—14 kilómetros.

Humedad, 43 por 100.

Días 13 y 14 de Marzo

A MADRID

FIN DE SEMANA
Salida:
Sábado 3,30 tarde
Facilitamos hotel

A VALENCIA

Fallas y fiestas
Salidas:
14 y 18 Marzo
Regreso:
Día 21, noche

Viajes Clunia

AG. V. G. B. 134
PALOMA, 25
Teléfono 206633

NECROLOGICA.—De nuevo quienes trabajamos en DIARIO DE BURGOS, hemos de sentirnos atribulados ante la pérdida de un querido compañero. Don Esteban Galdós Gallastegui, miembro del equipo de correctores tipográficos de nuestro periódico y veterano empleado de esta empresa, dejó de existir ayer, a los cincuenta y nueve años de edad, confortado con los Santos Sacramentos y abatido por larga y penosa enfermedad que fue minando su salud durante mucho tiempo.

A lo largo de sus años de trabajo junto a nosotros, Esteban Galdós se hizo querer de todos los que laboramos en esta Casa, por sus relevantes dotes humanas y profesionales, mereciendo la estima y aprecio de la empresa, jefes y compañeros. Por ello su pérdida ha causado profundo dolor en nosotros y lloramos la pérdida de compañero tan ejemplar.

En estos momentos de tribulación —y a la vez de cristiana resignación— que embarga a la viuda del querido compañero, doña Raimunda Zafra; hijos, don Esteban, doña María del Carmen y don Fernando; hija política, doña Amparo Martín; hermano, don Pablo y demás miembros de la familia doliente, queremos hacerles presente el sentimiento de dolor de DIARIO DE BURGOS (empresa y empleados), a la par que pedimos piadosamente a nuestros lectores una oración por el eterno descanso del alma de tan buen amigo y compañero.

WAGONS LITS // COOK

Semana Santa en

CANARIAS
8 días ..... 7.675 Ptas.

MALLORCA
8 días ..... 4.400 Ptas.

LONDRES
9 días ..... 7.850 Ptas.

PARIS
4 días ..... 5.200 Ptas.

SALIDAS DE MADRID

CAMPO
GRANDES ALMACENES

ACCIDENTE DE TRAFICO — Alrededor de las doce de la mañana de ayer en la carretera Madrid-Irún inmediaciones de Sarracín chocaron un camión y el automóvil que conducía Isabel Turrión García de 39 años, soltera enfermera, con residencia en el Sanatorio de Fuente Bermeja, a quien acompañaba Antonia González Saiz, de 29 años, también enfermera, domiciliada en nuestra ciudad, Vitoria, 231. A consecuencia del choque resultaron gravemente heridas ambas señoritas, que fueron trasladadas a nuestra ciudad e ingresadas en la Residencia Sanitaria.

APROVECHAMIENTO DE AGUA.—Por don Luis Blanco Cristóbal, en representación de "Inavico, S. A." ha solicitado la concesión de un aprovechamiento de aguas derivadas del río Duero, en término de Roa, con destino a riego.

EXPLOTACION MINERA. El "Boletín Oficial del Estado" publica, en su número del miércoles último, una resolución de la Delegación de Industria, otorgando la concesión de la explotación

(Pasa a la pág. siguiente)

Del DIARIO DE BURGOS correspondiente al viernes 12 de Marzo de 1941.

- **LA Diputación, en sesión de su Comisión gestora, adoptó el acuerdo de interesar del Ministerio de Educación Nacional que se conceda carácter definitivo al Instituto de Aranda de Duero. Asimismo acordó felicitar al Ayuntamiento de Pinilla de los Barruecos, que ha anunciado subasta de las obras de reparación de calles de la villa, en cuya gran mejora va a invertir una cifra importante, siguiendo la pauta marcada por Briviesca y Quintanar de la Sierra, pueblos ejemplares que sirven de estímulo a otros de la provincia.**
- **LA temperatura máxima de ayer fue de 10,8 y la mínima, de 0,.**

Sí!: mañana

CALATRAVAS

(en su nueva promoción)

ESTRENA

¡¡EL MAYOR ACONTECIMIENTO CINEMATOGRAFICO DE LOS ULTIMOS TIEMPOS!!

Dos fabulosos artistas, en su mejor interpretación, viviendo... ¡La más bella historia de amor!

(SOLO para mayores 18 años)

AVISOS:

- Este grandioso filme, NO SERA PROYECTADO en ningún otro local de Burgos y provincia, por ser exclusiva de esta Sala.
- Quedan anulados todos los pases de favor, sólo rigen los oficiales.
- TRES SESIONES DIARIAS: 5, 7,45 y 10,45.
- Informamos a la provincia pueden encargar sus localidades al 20-41-61, las que les serán reservadas hasta media hora antes de comenzar la película.

SUGAR CLUB — LA SALA DEL MEJOR ESPECTACULO

HOY, VIERNES, SEÑORITAS GRATIS

CON LA ACTUACION DEL FABULOSO CONJUNTO de negros y blancos **BROWN SUGAR**

MAÑANA SABADO **JUNIOR**

CARTELERA DE ESPECTACULOS

AVENIDA. — Hoy, 5,30, 7,45 y 10,45. Una portentosa y aguda sátira de la vida moderna! **«Un cerebro millonario»** (s. c.). Peter Ustinov, Maggie Smith, Karl Malden. Otro gran estreno. Más audacia, más originalidad, más ironía. ¡Qué humor, señores! Mayores 14.

CALATRAVAS. — Para estrenar mañana --¡por fin!-- la grandiosa película "Los girasoles", en color 70 mm. con Sofía Loren, hoy: 4,45, 7,45 y 10,45. ¡Ultimo día! **"La leyenda de la ciudad sin nombre"** (3) Todd-Ao. Color. Lee Marvin, Clint Eastwood Mayores 18.

COLISEO. — Hoy, de 4 a 1. ¡Increíble! El mejor programa del año. **«Misión Batanga»** (s. c.). Dennis Weaver. Vera Miles. Amor, guerra y aventura y **«James Bond contra Goldfinger»** (3R). Sean Connery y las bellezas del Mundo. Gigantesco. Asombrosa. May. 18.

CONDAL. — Continua de 4 a 12. Hoy un programa insuperable, **«Orfeo negro»** (3), en Tecnicolor. El mayor acontecimiento de los últimos años y **«Jinetes del terror»** (3), en Cinemascope - Tecnicolor, de arrolladoras aventuras, Tony Russel (mayores 18 años).

CONSULADO. — **"El destino también juega"** (2). Henry Fonda, Joanne Woodward. Technicolor. El "suspense" más original de la historia del cine. Desista de adivinar el final La película que pondrá sus nervios en tensión. 5,30. 7,45. 10.45. Mayores 14.

CORDON. — 5,30, 7,45 y 10,45. ¡Ultimo día! del estreno de "suspense y terror": **"Crímenes en la oscuridad"** (3 R). Eastmancolor. Frankie Avalon. Mayores 18. Mañana: auténticos penados en un auténtico presidio protagonizado: "¡Motín!".

DUCAL. — Hoy, de 4 a 12. Monumental doble. **«Oklahoma John»** (3). Emocionante por su acción arrolladora en el Oeste y **«La visita que no tocó el timbre»** (3). López Vázquez. Gracita Morales. Laura Valenzuela. Mayores 18 años.

GOYA. — Estreno en Eastmancolor. **"Si estás muerto ¿por qué bailas?"** (s. c.). Alfredo Landa y La Polaca. Comprueba lo que Vd. es capaz de resistir riendo sin parar. El film ideal para los que saben morirse de risa. 5,30, 7,45 y 10,45 Mayores 18 años.

GRAN TEATRO. — Hoy, a las 5,15, 7,45 y 10,45 noche. ¡Sensacional acontecimiento! La mejor película española que es hoy actualidad **"Tristana"** (3 R). en Eastmancolor Catherine Deneuve, Fernando Rey, Franco Nero. Propuesta para el "Oscar" May. 18.

REX. — Hoy, de 4 a 10. Un programa fabuloso, gigantesco. **«Cuánto cuesta morir»** (s. c.). John Ireland. El más escalofriante duelo a muerte del Oeste. ¡Impresionante! y **«Amor a todo gas»** (2). Con Peret, el gitano «pop». Deliciosa. Divertida. Mayores 14.

TIVOLI. — 5, 7,45 y 10,45. Del famoso realizador Costa-Gavras, con los grandes Yves Montad y Simone Signore, el importante estreno **"La confesión"** (s. c.) Color. Vd. temía no poder verla porque... ¡Jamás se proyectó nada parecido! (Mayores 14 años).

M.E.C.D. 2017

Comida de hermandad de la Colonia Burgalesa en Alicante

Al final se celebró una colecta en favor del Asilo de Hermanitas

La Colonia Burgalesa en Alicante, ha celebrado una comida de confraternidad burgalesa en el restaurante Juan XXIII, situado en la Ciudad Residencial del mismo nombre.

Concurrieron al acto unos setenta burgaleses y simpatizantes que pasan el invierno en dicha ciudad levantina.

Previa la bendición de la mesa por los sacerdotes don Félix Cereceda Tobalina, capellán castrense del Hospital militar de Alicante y don Nicanor González Ruiz, profesor del Instituto de Enseñanza Media en Elche, dirigió el Sr. Cereceda unas palabras de salutación para todos los asistentes, que emocionó el ambiente.

Al final de la comida, el músico don Antonio Ortega Rodrigo, deleitó a todos con su magnífica intervención de violín, al acompañar en el Himno a Burgos, que fue interpretado magistralmente por todos los concurrentes. Al final, del cual se dieron vivas a Burgos con la alegría y emoción que pueden suponerse.

También se efectuó una colecta para el Asilo de Ancianos de Burgos, cuyo importe —dos mil pesetas— se ha remitido a la Superiora de dicho Centro Benéfico.

En una palabra, se pasaron unas horas de simpática y feliz convivencia que se prometió mejorar Dios mediante, el próximo invierno.

B.

IMPORTANTE EMPRESA NECESITA

SOLDADORES DE AUTOGENA

Libres del servicio militar

Sueldo a convenir según aptitudes.

Interesados, dirigirse al Apartado 278 de Burgos.

(ROC. Núm. 250)

EL SEÑOR

Don Patricio Delgado Sagredo

Falleció en el día de ayer, a los 70 años de edad, después de recibir los Santos Sacramentos y la Bendición Apostólica de Su Santidad

Q. E. P. D.

Su resignada esposa, doña Liduvina Barrio Santillana; hijos, Araceli, Fernando, Benedicto, Elidia, Francisco, Aurora, Sara, Clementino, Eliecer y Patricio; hijos políticos, Gonzalo Benito, Concepción González, Mercedes Benito, Teodoro Cortezón, Felicitas Cuñado, Lucas Tobar, Prudencio Cuñado y María Teresa Román; nietos; hermana, doña Valentina; hermanos políticos, sobrinos y demás familia

SUPLICAN oraciones por su eterno descanso.

Paroquia: San José Obrero, a lasdoce.

Acto seguido la conducción al Cementerio de San José.

Murchas gracias por la asistencia a dichos actos.

Vivía: Santa Clara, 57, B. "La Misericordia".

Actualidad burgalesa

(Viene de la página anterior)

minera denominada "Paloma", de carbón, en término de Pineda de la Sierra. Dicha concesión abarca una superficie de 379 hectáreas.

EL CUPON PRO CIEGOS. En el sorteo celebrado en el día de ayer resultó premiado con 1.250 pesetas el número 575 y con 125 pesetas todos los números terminados en 75.

CAIDA MORTAL. — En la localidad de Valdeande cuando trabajaba en el corral de su propiedad, sufrió una caída de una escalera, dándose un golpe en la cabeza y muriendo en el acto, Andrés Vicario Gil, de 53 años, casado, labrador.

EL ASILO DE ANCIANOS DESAMPARADOS EN "USTEDES SON FORMIDABLES", DE LA CADENA DE EMISORAS DE LA SER

Se abre una suscripción para el nuevo hogar-asilo, dentro de una ambiciosa campaña a nivel nacional

Anoche, a las once menos cuarto, y dentro del popular espacio radiofónico "Ustedes son formidables" la cadena de emisoras que forman parte de la Sociedad Española de Radiodifusión, entre ellas "Radio Castilla", ofreció a millones de oyentes de toda la nación, un nuevo y humanitario espacio dentro de una ambiciosa campaña nacional encaminada a llevar a la conciencia de todos los españoles la necesidad de atender a los problemas que afectan a ancianos y desvalidos.

Este nuevo espacio lo inició el célebre locutor don Alberto Oliveras, principal artífice y propulsor de "Ustedes son formidables" que expuso un emocionante planteamiento del problema humano y social a escala nacional y dirigió un llamamiento a todas las provincias españolas en busca de ayuda real y generosa en favor de ancianos y desvalidos.

Después se concedió a cada emisora de la SER una media hora de desconexión a fin de realizar en la respectiva capital y provincia un reportaje y apertura de suscripciones destinados a cada obra asistencial y por lo que se refiere a Burgos, "Radio Castilla" que ya habia informado del casi centenario Asilo de Ancianos Desamparados de la calle de Santa Clara que precisa urgente ayuda para hacer posible el proyecto de construcción de un moderno Hogar-Asilo, dio a conocer a los oyentes un emotivo reportaje realizado acerca de dicha benemérita institución por el locutor don Andrés Naveira, el cual entrevistó a la Superiora, reverenda Madre sor Julia Mira del Pino, que informó del importante proyecto aprobado para el "Polo" de Burgos y que significará una elevada inversión, al objeto de que nuestra ciudad dispo nga de ur. amplio hogar-asilo en el que puedan tener acogida todos los ancianos desvalidos que lo necesiten, pues el actual resulta a todas luces insuficiente e inadecuado para poder atender a 232 ancianos que son atendidos por 23 Hermanitas de los Pobres.

El locutor de "Radio Castilla" hizo un vibrante llamamiento a fin de iniciar las ayudas económicas que se precisan, y en seguida llovieron infinidad de llamadas telefónicas desde la capital y localidades de la provincia, recaudándose en media hora 12.500 pesetas, cifra que si no es elevada, de momento, se incrementará extraordinariamente en las próximas emisiones semanales del programa "Ustedes son formidables".

Sin perjuicio de ello, cuantas personas deseen entregar sus donativos pueden ya hacerlo, personándose en "Radio Castilla""

En fin, una feliz iniciativa de la cadena de la SER, que merece los mayores aplausos.

CAFETERIA OJEDA

Se necesitan dependientes de mostrador

(R. O. C. número 243)

Servicio Nacional de Cereales

CONCURSILLO PARA LA ADJUDICACION DIRECTA DEL TRANSPORTE DE CEBADA A MOVILIZAR POR EL SERVICIO NACIONAL DE CEREALES

El presente concursillo se convoca para la adjudicación directa del servicio de transporte de cebada para remitir desde la panera de Frías al Silo de Villarcayo en una cuantía que se estima en 780 toneladas

La validez de la adjudicación terminará el día 31 de Mayo de 1971.

Para la contratación y ejecución del servicio, están facultadas las personas naturales y jurídicas con medios de transporte propios que hallándose en posesión de sus capacidades jurídicas y de obrar, no estén comprendidas en alguno de los casos de excepción señalados por la Ley o por cualquier otra disposición que especialmente se establezca.

Los pliegos de condiciones técnicas así como el modelo de propuesta se encuentran a disposición de los posibles interesados en la Jefatura provincial del Servicio Nacional de Cereales, calle de Madrid núm. 1, 2.º BURGOS.

Las ofertas se presentarán por escrito y en sobre cerrado y realizándose la apertura de los mismos a las doce horas del día 16 de Marzo de 1971 en la Jefatura provincial del S. N. C., pudiendo presenciarla los licitadores.

El pago del importe de estos anuncios, será por cuenta del adjudicatario.

Burgos, 10 de Marzo de 1971.

El jefe provincial. EUGENIO PEÑA CREMER.

ELECTRA DE BURGOS, S. A.

DISTRIBUIDORA DE IBERDUERO

Se pone en conocimiento de los abonados de esta Sociedad de las localidades que se alimentan de la subestaciones de Aranda de Duero y Oquillas que previo conocimiento y autorización de la Delegación de Industria de esta provincia, el día 14 del actual, desde las 9,00 horas de la mañana, hasta las 1,00 horas de la tarde, aproximadamente, suspenderemos el servicio eléctrico a todos los centros de transformación conectados a citadas subestaciones.

En caso de realizarse los trabajos antes de la hora indicada, se restablecerá el servicio sin previo aviso.

EL SEÑOR

DON MARTIN REVILLA BRAVO

(ABOGADO)

Falleció ayer en Lerma, a los 64 años de edad, habiendo recibido los Santos Sacramentos y la Bendición de Su Santidad

(Q. E. P. D.)

Su apenada esposa, doña Victoria Revilla Miguel; hijos, María Emilia y Roberto; hijos políticos, Alfonso Martín del Campo y Carmen Ostos; hermanos, Sor Vicenta, Francisco, Milagros, Trifón, Blanca y Ana María; hermanos políticos, Josefa de la Cal, Enrique Fernández, Elisa Revilla, Filomena Revilla y Rodrigo Sorogoyen; nietos, sobrinos y demás familia

RUEGAN a sus amistades una oración por el eterno descanso del finado y la asistencia a la misa de "córpore presente" que se celebrará HOY, a las DOCE, en la parroquia de SAN JUAN EVANGELISTA, de LERMA, y acto seguido a la conducción del cadáver al Cementerio municipal.

Lerma, 12 de Marzo de 1971.

LA SEÑORA

DOÑA MANUELA PRADO MEDRANO

Falleció en el día de ayer, a los 76 años de edad, confortada con los Santos Sacramentos y la Bendición Apostólica de Su Santidad

Q. E. P. D.

Su resignado esposo, don Mauro Prieto Francés; hija, doña María de las Mercedes; hijo político, don Nicolás Alonso Sigüenza; nietos, José Manuel, Nicolás, Tomás - Ignacio y Luis-Fernando Alonso Prieto; hermanos políticos, sobrinos, primos y demás familia

RUEGAN una oración por el eterno descanso de su alma y la asistencia a la misa de "córpore insepulto". HOY, VIERNES, a las CUATRO Y MEDIA de la tarde, en la iglesia parroquial de SAN LORENZO EL REAL y acto seguido a la conducción del cadáver al Cementerio de San José, actos de caridad por los que les quedarán muy reconocidos.

Burgos, 12 de Marzo de 1971.

M.E.C.D. 2017

LISTA FOTOGRAFICA DEL SORTEO DE LA LOTERIA CELEBRADO AYER

LOS PREMIOS DE ESTE SORTEO CADUCAN EL 11 DE SEPTIEMBRE DE 1971

LOS PREMIOS DE ESTE SORTEO CADUCAN EL 11 DE SEPTIEMBRE DE 1971

2.500.000 PESETAS

1.500.000 PESETAS

500.000 PESETAS

NOTA.—Además de los números expresados en esta lista, han sido agraciados con el reintegro de 500 pesetas cada uno, todos los billetes que terminan en 8, a excepción del que lo obtenido el premio mayor.

M.E.C.D. 2017

LA BOLSA

(Información facilitada por el Banco de Santander).

MADRID

Sesión de Bolsa con ambiente de pesadez y escaso número de operaciones.

BANCARIO.— Demanda para Banco de Santander, Central, Hispano, Mercantil, Urquijo, Valencia, Zaragozano y Crédito Navarro. Papel en Exterior, Banesto, Ibérico, López Quesada, Popular y Vizcaya.

ELECTRICO.- Papel para todos los valores de este grupo.

ALIMENTACION Y TEXTIL.— Equilibrio en Ebro. Papel en Aguila y Azucarera. Alguna demanda para Fefasa y Sniace.

INMOBILIARIO Y DE LA CONSTRUCCION. — Equilibrio en Dragados, Inmobiliaria Metro y Urbanizadora Metro. Papel en Encinar, Urbis y Vallehermoso.

MINERO. — Papel en Ponferrada y Felguera.

INVERSION MOBILIARIA. — Demanda para Mobinter. Equilibrio en General de Inversiones y papel en Ceivasa, Fibansa y Cartisa.

QUIMICO. — Demanda para Petróleos y Resinera. Papel en Explosivos, Cros, Energía, Petroliber. Insular, Unquinesa y Española del óxigeno. Equilibrio en Hidro Nitro.

SIDERURGICO. — Demanda para Material y Transmediterránea. Papel en Hornos, Auxiliar, Tudor, Santa Bárbara, Zinc. Citroen, Fasa, Nueva Montaña y Seat. Equilibrio en Santa Ana.

VARIO. — Papel en Campsa, Tabacalera, Metro, Astilleros, Fénix, Galerías y Telefónica.

COTIZACIONES

BANCOS.— Santander, 790; Exterior de España, 433; Central, 875; Español de Crédito, 709; Hispano Americano, 747; Ibérico, 723; Popular, 754; Fomento, 548; Bilbao, 795; Vizcaya, 750; Mercantil, 830.

ELECTRICAS.— Electra de Viesgo, 222,50; Fecsa (de 5.000), 231; ídem (de 1.000), 235; Fenosa, 172; Hidroeléctrica Cantábrico, 224; H. Española, 240: Iberduero, 293; Sevillana de Electricidad, 225; Unión Eléctrica Madrileña, 223; H. Cataluña, 203.

VARIAS. — El Aguila, 296; Azucarera Española, 164; Ebro, 688; Dragados y Construcciones, 640; Encinar, 233; Inmobiliaria Metropolitana, 270; Urbis, 295; Urbanizadora Metro, 560; General de Inversiones, 523; Cartisa, 419; Fibansa, 765; Duro Felguera, 70,50; Ponferrada, 195; Campsa, 298; Transmediterránea, 202,50; Cros, 198; Energía e Industrias Aragonesas, 199; Explosivos, 299; Insular del Nitrógeno, 132; Hidro Nitro, 150; Española de Petróleos, 386; Fénix, 722; Hornos de Vizcaya, 102,75; Seat, 500; Metalúrgica Santa Ana, 105; Fasa, 231; Material y Construcciones, 138; Telefónica, 276; Fefasa, 86; Sniace 167; Metro Madrid, 200,50; Mobinter, 250; Galerías Preciados, 365; Ceivasa, 535; Tudor, 480.

CUPONES. — Banco de Fomento, 330.

BILBAO

BANCOS. — Vizcaya, 750; Bilbao, 790.

Banco de Santander

BANCA BOLSA CAMBIO

Espolón 12

REVISTA DE PRENSA

EL REGIONALISMO. "Arriba". (Pág. 2). Edit.

La personalidad de las regiones debe ser estimada. El Estado debe cuidar, por una parte, de que esa porción de la realidad nacional no opere unilateralmente y, por otra, de que sea un elemento vivaz de lo que llamaremos, tomando una expresión de Max Weber, "construcción unificada" del Estado. El regionalismo debe ser el primero de los pluralismos, ya que es el pluralismo natural por excelencia. Pero todo esto requiere una ordenación cuidadosa, tanto política como administrativa, dentro de un ambiente de serenidad democrática y, por eso mismo, procurando que las últimas decisiones sean remitidas al Estado.

EL CORTO PLAZO Y LA IMPACIENCIA. "La Vanguardia Española" (Barcelona). (Pág. 19). 9-3-71. Edit.

Durante el último decenio, la política económica española se ha caracterizado por su delimitación a acciones de corto plazo, cada vez con ciclos más rápidos, en consonancia con la frecuencia asimismo mayor de los desequilibrio en los frentes, interior o de la balanza de pagos. Bajo tales desequilibrios han venido operando deficiencias de base tan relevantes como las que presentan la oferta agraria, el mercado laboral o el sistema fiscal, deficiencias cuya perduración en los años sesenta han frustrado buena parte de las grandes posibilidades de desarrollo estable que brindó la operación de 1959 y la coyuntura económica internacional subsiguiente. Es cierto que requiere tiempo enfrentarse con tales deficiencias y lo es también que los momentos de desequilibrio no constituyen la circunstancia más oportuna para subvenir a las mismas; pero es muy considerable el tiempo que se lleva ya desaprovechado al respecto, y es de desear, si la recurrencia e intensidad de los desequilibrios ha de verse frenada, que se decida una política económica de largo alcance en relación con los sectores citados, menos caracterizada por la originalidad —respecto a los sistemas económicos occidentales— y más por la eficacia.

CRITERIO POLITICO Y PRINCIPIOS ECONOMICOS. "ABC". (Pág. 18). Edit.

Más importante que la llamada "guerra de la leche" es la innominada guerra de principios que bajo ella subyace y la provoca, en definitiva. Son los contendientes, criterios políticos, en un frente, y principios económicos, en el frente opuesto. ¿Criterios políticos o principios económicos? Muy difícil, por no decir imposible, es mantener los primeros sin basarlos en los segundos. Con los criterios políticos se empareja el prestigio; con los principios económicos, la realidad.

OFERTA PUBLICA DE COMPRA DEL HISPANO AMERICANO SOBRE EL BANCO DE GIJON. Inf.

El Banco Hispano Americano ha hecho una oferta de compra de acciones a los accionistas del Banco de Gijón, a fin de conseguir una participación mayoritaria, según ha informado el presidente del Consejo de Administración de este último, en la Junta de accionistas celebrada en Gijón El Banco Hispano Americano ha aceptado el valor de las acciones del Banco de Gijón, fijado por el Consejo de Administración de éste. Se compromete a pagar dicho valor a todos los accionistas que deseen venderlas hasta el 30 de Junio próximo. El Banco de Gijón seguirá conservando su actual nombre, con el subtítulo "Federado al Banco Hispano Americano".

EL AMIGO QUE NO SIRVE. "Ultima Hora". (Palma de Mallorca). 4-III-71. Edit.

El dinámico ministro español de Asuntos Exteriores habló ante la Cámara de Comercio norteamericana en Madrid y lanzó algo así como una especie de reto político- económico a los Estados Unidos. "Si Estados Unidos implantase barreras proteccionistas, la economía española y el Gobierno no dudarían en reaccionar", ha dicho el ministro. Este guante lanzado a la Administración de la mayor potencia mundial ha sido una sorpresa, sin duda. Sobre todo después de las últimas demostraciones de entrañable y tradicional amistad, como suele decirse.

Nuestra "entrañable y tradicional amistad" entre ambos países ha arrinconado de la memoria muchos pasajes de la historia. La gente piensa, si será bueno recordar y poner las amistades en cuarentena, aunque las cuarentenas enfríen las buenas relaciones, porque esos recuerdos pueden ser aleccionadores. Para los españoles, el hundimiento del "Maine" y su influencia histórica, con Cavite, Santiago de Cuba, con el sacrificio inútil de la escuadra del almirante Cervera y el Tratado de París, están lejos; desde la pérdida del imperio colonial español en 1898 se ha perdido la memoria de muchas cosas y de otras no se ha hecho demasiado caso. A la hora de sumar amistades, todos éstos —o parecidos— son sumandos que cuentan y ha de ser preocupante enrolarse bajo una bandera que deshumanice al hombre para convertirlo en número y estadística, separando lo que es sentimiento de lo que es economía, industria o finanzas.

Nuestro ministro dijo en sus declaraciones que "no podemos por menos de contemplar con gran inquietud las tendencias proteccionistas que desde el pasado año se manifiestan en Estados Unidos", y que si se ha de reaccionar, se hará "sin ningún entusiasmo y plenamente conscientes de los inconvenientes de estas medidas". Mejor aplicaríamos aquel adagio español que reza que el amigo que no sirve y el cuchillo que no corta, si se pierden, poco importa; pero la Economía, que no tiene corazón y las necedades que le machacan, no se pueden resolver con un simple refrán.

Para algo están los «pasos de cebra» Utilízalos, peatón, al cruzar la calzada; respétalos, automovilista.

ESCUELA OFICIAL DE PERIODISMO

Exámenes extraordinarios

Se abre una nueva convocatoria general y común de exámenes extraordinarios en la Escuela Oficial de Periodismo, para todos los alumnos, limitada únicamente a asignaturas pendientes y con eliminación de la convocatoria para alumnos del Plan Antiguo, que se encuentra extinguido a tenor de lo dispuesto en la disposición transitoria segunda de la Orden del Ministerio de Información y Turismo de 20 de Abril de 1967, que dice textualmente: «A partir de la iniciación del Plan que en esta disposición se establece, se fija un plazo de tres cursos académicos (1967-68, 68-69 y 69-70) para liquidar el Plan anterior; terminado este plazo, todos los alumnos habrán de acogerse al Plan nuevo, llevándose a cabo la convalidación de asignaturas aprobadas por las correspondientes del nuevo Plan».

Los citados exámenes extraordinarios se realizarán de acuerdo con el siguiente calendario:

Segundo curso oficiales: Días 15, 16, 17 y 18 de Marzo.

Primer curso libres: Días 18, 20, 22 y 23 de Marzo

Tercer curso oficiales: Días 15, 16, 17 y 18 de Marzo

Segundo curso libres: Días 20, 22, 23 y 24 de Marzo

Tercer curso libres: Días 24, 25, 26 y 27 de Marzo

Cuarto curso libres: Días 29, 30, 31 de Marzo y 1.º de Abril.

Todos los alumnos procedentes del Plan Antiguo, integrados en el nuevo Plan, mediante la oportuna convalidación de asignaturas, podrán presentarse a los exámenes de las asignaturas pendientes, en la convocatoria del próximo mes de Junio.

LOS CEREBROS ELECTRONICOS INSUPERABLES ASTRONOMOS

Un gigantesco ordenador observa los eclipses de Sol desde la Isla Wallops

Washington. (Crónica de IPS, especial para nuestro diario). — El estudio de los fenómenos cósmicos y astronómicos exige, en ocasiones, una gran precisión y rapidez. Los eclipses de Sol, por ejemplo, suelen durar apenas dos o tres minutos. En tan breve espacio de tiempo han de captarse datos sobre la luz blanca de la corona solar, la composición del flujo de los vientos solares, el espectro de la cromosfera, etc. Las limitaciones humanas nunca han permitido llegar al fondo en el estudio de estos eclipses, y por eso ha ideado la forma de encomendar el trabajo a los cerebros electrónicos. Desde el eclipse total de Sol que se produjo en Marzo y que fue el primero visible en los Estados Unidos desde 1918, un ordenador electrónico Honeywell Bull 600 instalado en la Isla Wallops (Virginia) vigila todos los eclipses que se producen y toma centenares de datos considerados por los astrónomos como fundamentales para el mejor conocimiento del astro rey.

El estudio de todos estos fenómenos solares resulta hoy de la mayor importancia con motivo de los viajes espaciales. Y ésta es la razón del interés con que los siguen los científicos. La información recogida en el Centro de Investigaciones Astronómicas de Wallops pasa después a los expertos en estronomía de la NASA, quienes realizan la valoración de los datos y pueden así determinar el riesgo que corren los astronautas en sus viajes a la Luna.

DECORE SU HOGAR CON PAPELES PINTADOS

muebles evelio

VITORIA 56 - 58 - 60 - 62

AUTOS - FLEN

ALQUILER SIN CONDUCTOR

Nuevo domicilio: Avenida General Vigón. Esquina Barriada Illera.

Teléfono: 208804

No sé vender pisos

pues no me dedico a ello

Pero, por circunstancias varias, me encuentro con cuatro, que, necesariamente, he de procurar vender Son a estrenar.

Son céntricos, lujosos, con calefacción y agua caliente central, cuatro ascensores, parquet tropical, siete habitaciones, dos baños, con un total de 140 m.^{2}.

Será un trato cordial y directo, y, si no nos ponemos de acuerdo, por lo menos nos conoceremos.

Además, los VENDO A COSTO e, incluso, con facilidades.

También los arriendo, con opción compra

Si tiene deseos de comprar, por favor llame al teléfono 202540. No se arrepentirá. Gracias por su llamada.

GUIA FACULTATIVA

José Luis Rica Rica
TOCOGINECOLOGO
Consulta, de 12 a 2 y de 4 a 6
Vitoria, 21, 1.º
Teléfonos 201865 y 204773

S. IÑIGO
OCULISTA
Consulta, de 11 a 2 y de 6 a 7
Laín Calvo, 17, 1.º - Tf. 209923

Dr. BAÑUELOS
OCULISTA
Plaza Mayor, 2 – Tel. 201066

Dr. RENEDO
CIRUGIA, VIAS URINARIAS
Concepción, 15, 2.º - De 11 a 1
Teléfono 207376

J. M. MOVILLA CUADRADO
NEUROPSIQUIATRIA
Electroencefalólogo
Concepción, 17
Horas de consulta: Llamar a teléfono 200914 (de 12 a 6 de la tarde) Los sábados no hay consulta

Jesús Buitrago Morote
CARDIOLOGO
Calle Fernando Alvarez, 3
(Junto a la Audiencia)
Teléfono 209212

R. PLASENCIA
OFTALMOLOGO
Consulta, de 1 a 2 y de 5 a 7
Vitoria, 30 – Teléf 206591

MIGUEL CAMPO
TOCOGINECOLOGIA
Del Igualatorio Médico Colegial
Edificio EDINCO. Despacho 406. – Vitoria, 17 Tf 205207

JOSE ALONSO
CORAZON y NUTRICION
RAYOS X
Consulta de 12 a 3 y de 6 a 7
Espolón, 24, 2.º Tel 201912

A. GOMEZ LOPEZ
CORAZON Y PULMON
Del Hospital Militar
San Cosme, 2, 3.º derecha
Teléfono 205590

Ramón Llorente
TRAUMATOLOGIA, HUESOS y ARTICULACIONES
Consulta, de 12,30 a 2,30
Queipo de Llano, 2, 4.º, Izq. (Frente a Establecimientos Campo) Tls. 203900 y 204781

P. VARONA GOMEZ - ACEDO
TRAUMATOLOGIA, CIRUGIA, ORTOPEDIA y REHABILITACION
Aparicio y Ruiz, 3, 7.º
Teléfono 200504
De 12 a 2 y horas concertadas

E. GOMEZ FRANCO
MEDICO DENTISTA
Del Igualatorio Médico Colegial.
Avda. del Cid, 34. Tel. 200223

Alonso Bañuelos
OFTALMOLOGO
Espolón 2 – Teléf 209349

A. LOPEZ GOMEZ
GARGANTA, NARIZ Y OIDOS
Consulta, de 11 a 2
Espolón 28 – Teléf 203577

F. J. DEL CAMPO ALONSO
PIEL Y VENEREAS
Clínica de San Juan de Dios
Consulta:

M. GALICIA
CIRUGIA GENERAL
Consulta de 1 a 2
Calle Miranda 6 Tl 204019

EDUARDO CARDERO
RADIOLOGO
De 10 a 12; de 1,30 a 2,30 y de 5 a 6.
San Pablo, 22
Teléfono 206027

M.E.C.D. 2017

CRONICAS DEL EXTRANJERO

VIGILADOS DIA Y NOCHE...

JOHN - JOHN KENNEDY QUIERE LIBERTAD

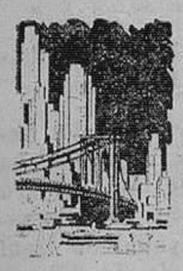

Tres policías, ojo avizor

NUEVA YORK

(Servicio especial de SUNC para DIARIO DE BURGOS).

Siete años después de la muerte de su padre, John y Caroline son estrechamente vigilados y con plena razón. Siempre van escoltándoles tres agentes de policía con armas.

Es una triste vida la de los dos huérfanos de América, como se les llama. Viven estos dos hijos del asesinado de Dallas en continua vigilancia que es absolutamente necesaria para salvarlos de una agresión, una muerte o un secuestro. Habitan en casa de su madre, en Nueva York, en la 5.ª Avenida número 1.030, pero sólo unos meses del año.

Es cierto que de nada carecen. Su padrastro Onassis les colma de costosos regalos continuamente. Les quiere y le quieren a él. Pero no tienen la libertad infantil y perentoria de jugar con amigos. Tiene ya John 10 años y se levanta a las siete de la mañana para ir al colegio.

Fue encontrado John-John Kennedy hace unas semanas, extraviado en Nueva York en la calle 83° Quería tomar un avión para trasladarse a casa de su tío Tthel Kennedy. El policía que le detuvo se llama John Walsh y Onassis le felicitó cordialmente. El pobre chico regañado por su madre, parece haber comprendido que no debe fugarse.

Caroline siente una verdadera necesidad de cariño. Dicen que está enamorada de un hippy. Jacqueline ha reñido fuertemente a su hija. El hippy se llama Marc y cuenta 15 años. Lleva melena y adora la música "pop". Dice a todos que es hippy.

Marc vive en Long Island y Caroline que cree estar enamoradísima del chico, vive en Nueva York. Su madre la señora Onassis ha permitido a Marc que visite en su casa a Caroline en su presencia. Al despedir a Marc, Caroline llora. Tiene la foto de su adorado joven en su alcoba. Y suplica a su madre que le deje invitarle a comer.

En lo material, el piso de su madre es sumamente lujoso y elegante. Viven los niños Kennedy como Príncipes herederos de una casa real. Una nurse les acompaña en casa y fuera de ella.

Al casarse con Jackie y para que empezaran a quererle, Onassis enterró a sus hijastros en una montaña de juguetes. Vació en ellos su famosa generosidad. Pero carecen del amor de un padre como el buenazo de Kennedy.

John-John es fanático de la televisión, hasta el punto de que su madre le ha racionado verla. Y es que el niño sufre de soledad familiar. Con el presidente asesinado, los niños tenían franco acceso a su despacho oficial. El calor paternal lo dejaba todo por abrazarles.

En cuanto a Jackie vive alejada de sus hijos. Sólo está a su lado en Navidad y Reyes. Pero unas horas tan sólo. Después, los niños se van con su abuela a Hyannis Port y Jackie a Londres, donde se le reunirán días después sus hijas, pues ella rechaza ir a Hyannis Port.

CHARLES HARDTFIELD

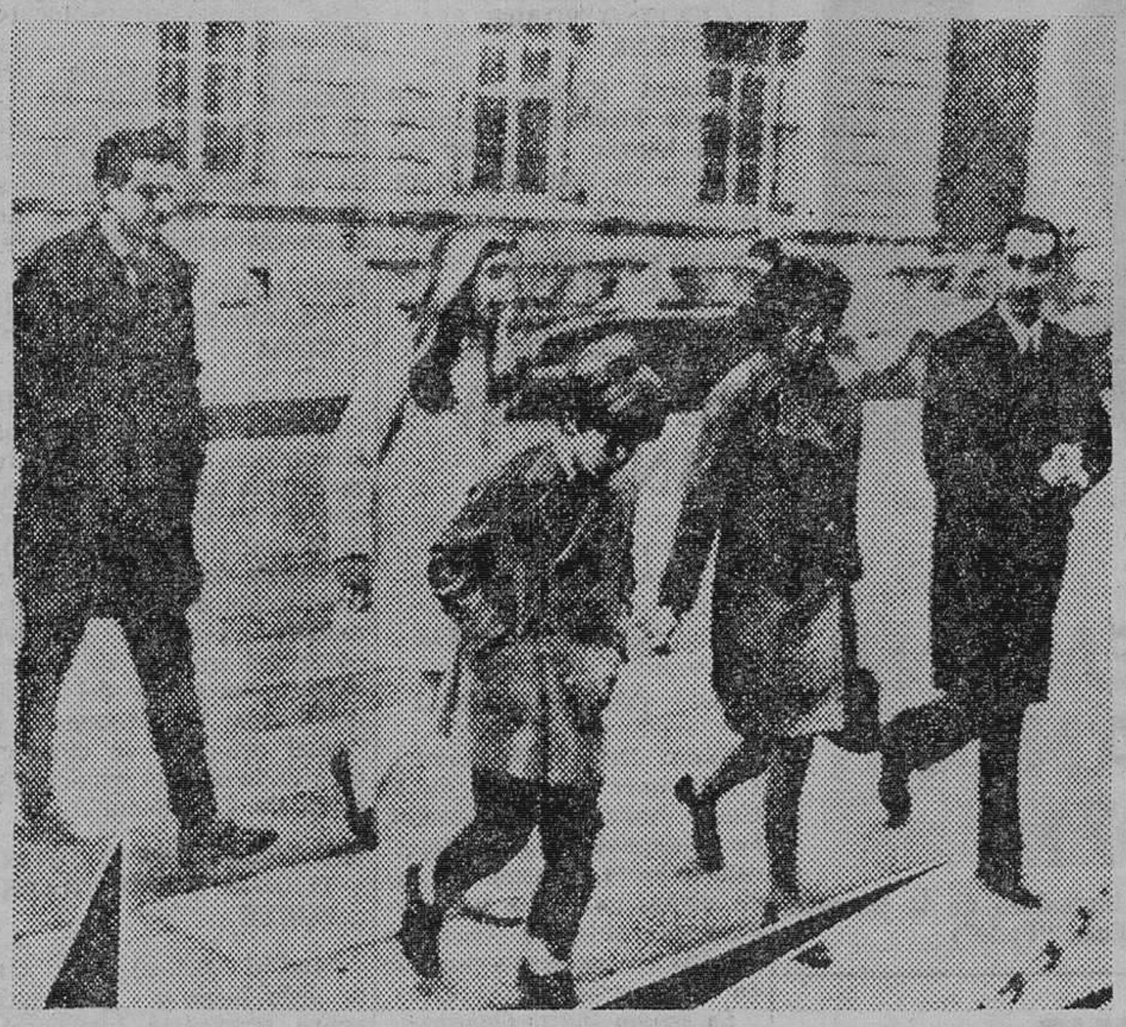

John y Caroline Kennedy son escoltados en todo momento por agentes de Policía con armas, que ejercen una continua y necesaria vigilancia. — (Foto SUNC).

CITROËN 2cv6

Ahora más motor. 74.900 ptas.

ANALFABETISMO POLITICO EN ITALIA

ROMA

(Crónica especial para Agencia FIEL-NL, en exclusiva para DIARIO DE BURGOS).

Sólo el 16 por ciento de los italianos saben cuáles son los posibles candidatos a la presidencia de la República. Este bajísimo nivel de información puesto de relieve por un sondeo de opinión del Instituto Doxa es explicable tal vez por el hecho de que la mayoría de los italianos sabe que el presidente no es elegido de manera directa por los italianos. Parece posible por tanto que, sabiendo que no están llamados a intervenir en tal nombramiento, muchos se han desinteresado del asunto.

A la pregunta titulada "¿Ha oído hablar de posibles candidatos a la presidencia de la República?", el 84 por ciento de los 2.049 italianos entrevistados por Doxa ha contestado: "No he oído ningún nombre, no sé".

El restante 16 por ciento manifiesta haber oído hablar de Fanfani (12 por ciento), Moro (7,3 por ciento), Leone (2,5 por ciento), Martino (2,4 por ciento), Nenni (2 por ciento), Colombo (1,6 por ciento) y otros (3,2 por ciento).

El mismo sondeo, en lo referente a la fecha de la elección, ha respondido de la manera siguiente: el 66 por ciento ha declarado no conocer el año en que expira el mandato del actual presidente; el 10 por ciento ha indicado un mes equivocado, el 19 por ciento sabe que será elegido este año y sólo el 5 por ciento conoce que la elección sucederá en Diciembre de 1971

El "analfabetismo político" se mide también por las respuestas dadas a la siguiente pregunta: "¿Sabe usted quién elige, según la Constitución, el presidente de la República?" La respuesta exacta, es decir que lo elige el Parlamento, ha sido dada tan solo por el 43,6 por ciento de los preguntados, mientras que 2,4 por ciento más han mencionado sólo una de las dos Cámaras y el restante 44 por ciento o no ha respondido o ha dado contestaciones erróneas.

En cuanto al sexo de los 2.049 entrevistados, el 90,7 por ciento de las mujeres contra el 76,6 por ciento de los varones no había oído ningún nombre de candidatos, y entre las mujeres menos de una décima parte era capaz de indicar nombres. Es curiosa también la distribución geográfica de los "políticamente informados", localizados predominantemente en el Norte; Fanfani va a la cabeza con el 13,8 por ciento en el Nordeste; Moro en el Noroeste con el 8,2 por ciento. Leone en el centro con el 2,8 por ciento, Nenni en el Nordeste con el 2,3 por ciento Martino en el Noroeste con el 2,7 por ciento y Rumor en el Noroeste con el 2,8 por ciento.

En cuanto a la distribución por clases, el grado de información depende del grado de instrucción y de la intensidad de lectura de los diarios. A la pregunta "¿Conoce el nombre del actual presidente de la República?" ha respondido exactamente el 94,5 por ciento de la clase "superior", el 61,9 de la "inferior". El nivel de información desciende todavía más cuando se plantea la pregunta de "¿Sabe usted quién elige al presidente de la República?". Exactamente ha respondido sólo el 70,3 por ciento de la clase superior, el 55,6 por ciento de la media, e 37,3 por ciento de la media inferior y el 21,3 de la inferior.

LAS COMPUTADORAS AL SERVICIO DE LAS GRANJAS AVICOLAS

El ministro británico de Agricultura lleva la contabilidad a los granjeros

LONDRES. — (Crónica especial para Agencia FIEL-NL, por Laurie TESTER, en exclusiva para DIARIO DE BURGOS. — Años atrás, pocos productores británicos de huevos mantenían registros del rendimiento de su granja. Solamente su contable podía decirles, a final de año, los beneficios —o pérdidas— obtenidos. Y esto únicamente si eran avicultores especializados. Si la granja formaba parte del conjunto de actividades agropecuarias de una empresa mixta, generalmente, era imposible determinar cuál de las diversas empresas producía beneficios o pérdidas.

Hoy día no hay excusa para la ignorancia. Los avicultores tienen acceso a computadoras electrónicas de altas velocidades que están programadas para informarles, mensualmente, de los beneficios que obtienen y que les proporcionan otra información valiosa para ayudarles en el aspecto comercial de su empresa.

Una de las organizaciones que proporcionan servicios gratuitos de esta índole en la Gran Bretaña es el Servicio Nacional Agrícola Consultivo (NAAS en su sigla inglesa) del Ministerio de Agricultura, que ofrece tres planes: para granjas de hasta 20 semanas de edad; para granjas de entre 20 semanas de edad y el fin de la puesta; y, tercero, para todas las aves, en crecimiento o adultas, de la granja. Los productores pueden beneficiarse de cualquier plan, o de los tres. Los dos primeros permiten la comparación de factores como razas, medios ambientes, sistemas de administración y fechas de puesta, mientras que el tercero proporciona un estado de cuentas general cada mes.

Debido a que en general los productores de huevos suelen ser gente muy atareada, con poco tiempo para rellenar formularios, las tarjetas con los datos para suministrar la información básica al computador, están simplificadas al máximo. Por ejemplo, el plan de cría requiere una sola tarjeta por granja, en la que hay espacio para registrar el precio y número de pollos de un día, comprados, la cantidad y el importe de los piensos empleados, el coste de la mano de obra e instalaciones y el número de pollitas transferidas a los ponederos. A partir de esta información, el computador puede calcular el coste exacto de cría de los pollos hasta las 20 semanas, e información con el consumo de pienso por ave.

Cotejando los resultados de una granja con los de otra, el productor puede comparar distintas razas de ponedoras, diferentes tipos de alumbrado u otros aspectos administrativos. Y si posee más de un criadero podrá comparar los diferentes tipos de instalaciones: es decir, las jaulas y la camada profunda de paja.

Aunque el plan de puesta, lógicamente, requiere más información básica que el de cría, también aquí se han simplificado los datos. A los avicultores se les proporcionan unas fichas para 28 días, en las que deberán anotar la producción de huevos, mortalidad, consumo de piensos, ventas de huevos y clasificación.

Esta información se tabula al final del período de 28 días, y el granjero recibe un informe del avance en el que se detallan factores como el margen bruto entre la venta de huevos y la compra de piensos, tanto del período como desde la puesta hasta el momento.

El informe le da la suma total de pienso empleado hasta el momento, el valor y la clasificación de los huevos, y la producción de huevos y consumo de pienso, tanto por ave viva durante los 28 días como por ave viva al comienzo de la puesta. A través del estudio de la informaicón de esos informes de 4 semanas, bien el avicultor o su asesor local del Ministerio pueden fácilmente diagnosticar cualquier fallo en la gestión y proponer el remedio. Al final de la puesta, se envía al granjero un informe definitivo en el que resumen los informes de cada 28 días y se facilita información adicional.

Precisamos VENDEDOR

Para maquinaria agrícola, libre servicio militar: preferible con experiencia.

Escribir o presentarse en Agrícola Alavesa. — Calle Reyes Católicos, 15. — VITORIA.

SEGUROS

¿Le gusta la gestión y el viaje?

¿Cuenta con muchas y buenas relaciones?

¿Desea ganar dinero y crearse un porvenir estable?

Somos una Compañía aseguradora que busca para Burgos y provincia un

AGENTE DELEGADO

Si reúne las citadas condiciones escriba al señor Alonso de Haro. Calle Huertas, 69. — MADRID-14.

M.E.C.D. 2017

ESTE ES EL CARTEL DE NUESTRA SEMANA SANTA

He aquí el cartel anunciador de la conmemoración burgalesa de la Semana Santa. Es obra de Jesús del Olmo. — (Foto "Fede")

PLAN NACIONAL DE HIGIENE Y SEGURIDAD EN EL TRABAJO

Aprobado oficialmente ha sido presentado por el ministro

Madrid (Logos).— El Plan Nacional de Higiene y Seguridad en el Trabajo, que hoy aparece en el «Boletín Oficial del Estado», ha sido presentado oficialmente por el ministro de Trabajo en un acto celebrado en el Ministerio citado.

El Plan nacional de Higiene y Seguridad en el Trabajo constituye un sistema de normalización y coordinación de las acciones que en materia de prevención de riesgos profesionales competen al Ministerio de Trabajo. Su objetivo específico es reducir el número de accidentes y enfermedades profesionales mediante la realización de las siguientes acciones.

— Acción formativa: Sensibilidad a toda la población, desde los niveles escolares sobre el tema de la higiene y seguridad en el trabajo.

— Acción de asesoramiento: Que se llevará a cabo creándose institutos territoriales y competenciándose los servicios técnicos de seguridad en las empresas que cuenten con servicios médicos y desarrollándole en la pequeña y mediana empresa.

— Acción de colaboración: De acuerdo con las Mutualidades Laborales y las Mutuas Patronales, estableciéndose igualmente las normas para la gestión de accidentes, campañas de divulgación, informes y medios de protección personal y mecanismos preventivos.

— Control estadístico: Para controlar la eficacia de las medidas adoptadas.

La ejecupción del Plan dependerá de la dirección ejecutiva, que tendrá la condición de institución de la Seguridad Social. Se crearán con un fin descentralizador, los siguientes organismos: Institutos territoriales, Consejos provinciales de Seguridad e Higiene en el Trabajo, gabinetes técnicos provinciales y control de higiene y seguridad en el Trabajo.

El plan ha sido presentado por el director general de Seguridad social, don Enrique de la Mata, quien agradeció la labor realizada por el Consejo Superior de Higiene y Seguridad en el Trabajo, compuesto por personalidades de los distintos Ministerios implicados.

Con anterioridad, el señor González de la Peña, en representación del citado Consejo superior, presentó un informe justificador del plan nacional. Este informe, en sus puntos esenciales dice:

— Desde 1965 la cifra oficial de accidentes laborales nunca bajó de un millón. En 1968 la cifra se estimó en 1.800.000 y en los años próximos se prevén más de dos millones. De todos estos accidentes más de 2.000 son mortales y en 1969 se llegó a 2.693. En los últimos cinco años se han producido 12.218 accidentes mortales.

— El costo estimativo de los accidentes de trabajo en todos los sentidos, se estima que ha pasado de 81.000 millones en 1965 a 116.000 millones, en 1968, es decir, un diez por ciento de la renta nacional y un cuarenta por ciento del presupuesto total del Estado.

A continuación el ministro de Trabajo, don Licinio de la Fuente, pronunció unas palabras en las que dijo que el Plan nacional aprobado y publicado ya, quiere ser el fond de inversión que capitalizará el ahorro de vidas, dolor, energía y capacidades, y lo convertirá en rédito de paz y bienestar y libertad social en el mundo trabajador.

MAS INFORMACION NACIONAL

Barcelona (Cifra). — En virtud de la dispuesto en el "Boletín Oficial del Estado", ha cesado como capitán general de la IV región militar, por cumplir la edad reglamentaria y por haber pasado a la situación "B", el teniente general Alfonso Pérez Viñeta y Lucio, quien ha sido objeto de numerosos homenajes en estos últimos días.

El teniente general Pérez Viñeta saldrá mañana a mediodía para Madrid, donde establecerá su residencia.

Con carácter accidental, se hace cargo del mando de la Capitanía general de Cataluña, el general de división Félix Alvarez-Arenas Pacheco, actual gobernador militar de Lérida.

ACUERDO HISPANO - ARGENTINO SOBRE HIGIENE

Madrid (Cifra). — Un acuerdo hispano - argentino sobre higiene y sanidad veterinaria ha sido firmado esta mañana en el palacio de Santa Cruz por el ministro de Asuntos Exteriores y el embajador de la República Argentina en Madrid.

PATENTES

Madrid (Logos). — Se estima que la cifra de patentes que anualmente se registran en España es de 13.000, de las que corresponden a nuestro país sólo 3.000; mientras que las 10.000 restantes son adquiridas en el extranjero, según señala el último número del boletín informativo de "Sercobe". De estas patentes unas 4.500 proceden de países del Mercado Común, una media anual de 2.500 provienen de Estados Unidos y el resto en torno a las tres mil se adquieren en otros países, principalmente europeos.

Según datos oficiales del Instituto Español de Moneda Extranjera en los diez primeros meses de 1970 España ha pagado 7.469 millones de pesetas con contrato de asistencia técnica extranjera.

INICIACION DEL POSTRASVASE TAJO - SEGURA

Madrid (Cifra). — En la Dirección general de Obras Hidráulicas se celebró esta mañana la apertura de proposiciones de los concursos para la contratación de los proyectos de "canal principal de conducción de la margen derecha", "proyecto de las obras del embalse de la Pedrera", "proyecto del canal del Campo de Cartagena" y "canal principal de conducción de la margen izquierda y canal de Crevillente".

ACUERDO HISPANO-PORTUGUES SOBRE TRANSPORTE

Madrid (Cifra). — Un acuerdo hispano - portugués sobre transporte internacional por carretera ha sido firmado esta mañana en el salón de embajadores del palacio de Santa Cruz por el ministro de Asuntos Exteriores, Gregorio López Bravo y el embajador de Portugal en España, Manuel R. Rocheta.

Al acto asistió el ministro de Obras Públicas, Gonzalo Fernández de la Mora.

En este acuerdo se establece la libertad de tránsito para los vehículos de ambos países y la regulación de los sistemas de autorización, tanto para transporte de viajeros como para los de mercancías.

Se determina, asimismo, el reglamento del transporte en las zonas fronterizas y se crea una Comisión mixta para la ejecución y desarrollo de este tratado.

SUPERAVIT DE LA BALANZA DE PAGOS

Madrid (Logos). — La balanza de pagos española ha cerrado el mes de Febrero llones de dólares, en comparación con un saldo de igual con un superávit de 47 misigno de 19,5 millones de dólares en Febrero del pasado año, según informe del Banco de España.

El supeávit acumulado de los dos primeros meses del año se eleva a 145 millones de dólares, frente a 43,8 millones en igual período de 1970 si bien el aumento de las reservas netas en tales meses del presente año se cifra en 187,3 millones de dólares, al computarse como tales 42,3 millones de dólares en derechos especiales de giro asignados a España el pasado mes de Enero. Tras este nuevo aumento, la reserva neta española de oro y divisas totaliza 1.972.2 millones de dólares.

TRIUNFO ELECTORAL DE INDIRA GANDHI

Logrará una gran mayoría parlamentaria

Nueva Delhi (Efe-Reuter). La primer ministro de la Unión India, Indira Gandhi, ha conseguido hoy un destacado triunfo personal en las elecciones generales y es seguro que obtendrá para su partido una poderosa mayoría en el Parlamento.

La señora Indira Gandhi ha logrado ya la mayoría absoluta y se espera que conquiste unos 350 de los 521 escaños cuando se conozcan todos los resultados.

Comprobados los correspondientes a 371 escaños, el partido del Congreso, ha obtenido 280.

CIRCULO CULTURAL VAZQUEZ DE MELLA

NOTA

El Círculo Cultural Juan Vázquez de Mella invita a todos sus socios y público en general, a la conferencia que tendrá lugar el día 14 de Marzo (domingo), en el Cine Avenida, a las doce del mediodía, con la intervención de los siguientes oradores:

Sr. D. Manuel Escudero Rueda, procurador en Cortes, por representación familiar. Tema: "Ley Sindical".

Sr. D. Santiago Coello Cuadrado, abogado. Tema: "Asociacionismo político".

Sr. D. Luis González Llanos, joven obrero estudiante. Tema: "La juventud y el momento actual".

TODOS LOS LIBROS FRANCESES CIENTIFICOS, TECNICOS Y DE GESTION DE EMPRESA

EXPOSICION EN:
HIJOS DE SANTIAGO RODRIGUEZ
Plaza de José Antonio, 22
BURGOS

Ayuntamiento de Villanueva de Gumiel

(Burgos)

EDICTO

En el "Boletín Oficial del Estado" n.º 47 de fecha 24 de Febrero pasado, aparece inserto Edicto de este Ayuntamiento por el que se convoca concurso subasta para la ejecución de las obras de "PAVIMENTACION PARCIAL EN ESTA LOCALIDAD 2.ª FASE" en las siguientes condiciones:

Tipo de licitación: pesetas 1.804.182.

Fianzas: Provisional, pesetas 50.000. Definitiva, 6 % sobre el primer millón de pesetas del importe de la adjudicación, más el cuatro por ciento sobre la cantidad que supere al primer millón.

Presentación de plicas: en la Secretaría del Ayuntamiento hasta las doce horas del día 20 de Marzo.

Apertura de plicas: Los pliegos de "referencias" serán ábiertos el día 22 de Marzo a las doce horas

Los proyectos técnicos y Tipo de licitación: peseden verse en las horas de oficina en la Secretaría del Ayuntamiento hasta el día 20 de Marzo.

Villanueva de Gumiel, 2 de Marzo de 1971. — El Alcalde, Vicente Núñez.

M.E.C.D. 2017

LOS SACERDOTES REDUCIDOS AL ESTADO SEGLAR NO DEBEN CONTINUAR EJERCIENDO SU MINISTERIO

«Salvo la administración del Sacramento de la Penitencia en peligro de muerte»

Dolor del Papa por el fallecimiento de Cirilo VI

Ciudad del Vaticano (Efe). — "Los sacerdotes reducidos al estado seglar no deben continuar ejercitando el sagrado ministerio". Así lo reafirman las nuevas normas emanadas por la Congregación para la Doctrina de la Fe y comunicadas recientemente a los obispos de todo el Mundo y a los superiores generales de los Institutos religiosos clericales. Sobre tales normas, leyó esta mañana una declaración oficial a los periodistas, durante su acostumbrada conversación semanal, el jefe de la sala de Prensa de la Santa Sede, Federico Alessandrini.

La declaración comienza recordando que, "a petición y sugerencias de numerosos obispos y superiores religiosos", la Congregación de la Doctrina de la Fe había creído oportuno redactar nuevas disposiciones relacionadas con "las causas de reducción de sacerdotes al estado seglar, con la dispensa de todas las cargas anejas a la sagrada ordenación: tales disposiciones fueron enviadas a sus destinatarios con fecha 13 de Enero del presente año de 1971 y en algunos países ya han sido dadas a conocer.

En la declaración leída esta mañana se resalta que la primera preocupación de las nuevas disposiciones es la de asegurar a los sacerdotes que se hallan en dificultades, toda posible asistencia, con el fin de ayudarles a mantenerse firmes en su vocación.

Las nuevas normas simplifican el procedimiento actualmente en vigor y que data del año 1964, atribuyendo mayor importancia a los "criterios pastorales", por tanto, permiten que las causas o procesos se lleven de manera más rápida, tanto en las respectivas curias competentes como en la Sagrada Congregación. Además comprometen especialmente a los obispos y superiores religiosos, que son los directos responsables de la ordenación sacerdotal, a quien examinen mejor dichos procesos. La última decisión corresponde al Sumo Pontífice. Se debe tratar de evitar que la reducción al estado seglar y la inseparable dispensa de las cargas anejas a la ordenación causen escándalo entre los fieles. Por otra parte, se recomienda a los obispos y superiores mayores que sigan con paternal y pastoral caridad a los sacerdotes "dispensados".

Las nuevas disposiciones reafirman que los sacerdotes reducidos al estado seglar no deben continuar ejercitando el sagrado ministerio. Concretamente les está prohibido realizar cualquier función de orden sagrado (exceptuada la administración del Sacramento de la Penitencia en peligro de muerte), como ya está previsto por el código de Derecho canónico. Asimismo les está prohibido, por ejemplo, efectuar cualquier servicio litúrgico en las celebraciones con el pueblo, en aquellos sitios donde se conoce su condición, en cualquier caso, les está también prohibido pronunciar la homilía y realizar funciones pastorales, así como tener cargos de gobierno, dirección espiritual y enseñanza en los Seminarios, Facultades teológicas o Institutos similares y cubrir el cargo de director de escuelas católicas".

La declaración oficial termina haciendo notar que "tales normas y disposiciones no representan novedad alguna. Se trata en realidad de comunicar a los obispos y a los superiores religiosos mayores —con algunas explicaciones y puntualizaciones concretas— los criterios y directrices expuestas por el Santo Padre en su conocida carta al Cardenal secretario de Estado con fecha 2 de Febrero de 1970".

CONDOLENCIA DEL ROMANO PONTIFICE POR LA MUERTE DEL PATRIARCA CIRILO VI

Ciudad del Vaticano (Efe). — El Papa ha enviado al Vicario del patriarcado ortadoxo de Bulgaria un telegrama en el que expresa al Santo Sínodo, al clero y a los fieles del patriarcado su dolor, asegurando sus oraciones por el llorado Patriarca Cirilo VI, fallecido días pasados.

Por otra parte, Su Santidad el Papa ha enviado otro telegrama al Santo Sínodo de la Iglesia ortodoxa copta, en El Cairo, en el que se manifiesta "profundamente afectado por la muerte de su beatitud el Patriarca Cirilo VI" y "expresa su sincero pésame" asegurando sus oraciones por el reposo eterno de su "amado pastor y por la confortadora bendición de Dios sobre la totalidad de la Iglesia ortodoxa copta".

FALLECE UN OBISPO POLACO

Varsovia (Efe-Reuter). — Monseñor Edmund Nowiscki, obispo católico de la Iglesia de Gansk durante casi veinte años, ha fallecido en un hospital de esta capital.

Tenía 71 años de edad, estaba aquejado de una afección cardíaca desde hace varios años y el mes pasado tuvo que ser hospitalizado.

MONUMENTO AL CARDENAL CARDIJN

Bruselas (Efe). — Un monumento dedicado a la memoria del Cardenal Joseph Cardijn, fundador de las Juventudes Obreras Católicas y ofrendado por éstas, será inaugurado el próximo día 20 de Marzo en la Iglesia de Nuestra Señora de Laeken, en Bruselas, donde reposan los restos del Cardenal.

CITROËN 2cv6

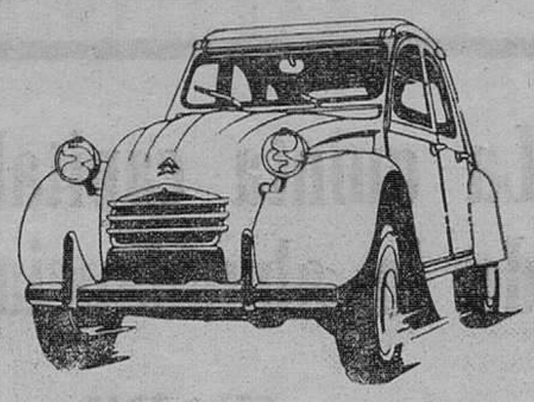

Ahora más motor. 74.900 ptas.

FONTANA, EN NUEVA YORK

(Viene de primera página)

España en su proceso económico, no sólo en la faceta deo btención de dinero, que, dijo, España está capacitada para obtener por otros sistemas, sino en los aspectos tecnológico, de reforma de estructuras y de "edificación administrativa".

Finalmente, antes de despedirse de Fontana, Mc Namara dijo que, evidentemente, el progreso económico español se basaba claramente en la liberalización económica.

EN NUEVA YORK

Nueva York (Efe). — El ministro español de Comercio que llegó anoche a Nueva York procedente de Washington, visitó hoy el "Port Authority" o dirección del puerto.

Durante dos horas, el ministro se informó detenidamente del sistema de operaciones del puerto de Nueva York, acompañado por su séquito y las autoridades del organismo.

También mantuvo cambios de impresión con directivos del "World Trade Center", en el bajo Manhattan, cuyas dos torres gemelas serán, cuando se terminen, los edificios más altos del Mundo, superando el "Empire State Building".

A mediodía, el ministro español asistió a un almuerzo de homenaje ofrecido por la Cámara de Comercio Hispano - Norteamericana, en la que estuvieron presentes más de 300 hombres de negocios, comerciantes, banqueros e industriales españoles y norteamericanos.

A los postres, Fontana Codina pronunció un discurso.

El ministro, que fue muy aplaudido al final de su discurso, ofreció esta tarde una recepción a varios cientos de banqueros, hombres de negocios y colonia española en Nueva York.

DISCURSO DEL MINISTRO

Nueva York (Efe). — "Un retorno a las restricciones comerciales por parte del país que es primera potencia económica en el Mundot endría consecuencias catastróficas, por las réplicas que provocaría en las helaciones comerciales entrel os países del mundo libre" ha dicho el ministro español de Comercio, don Enrnique Fontana Codina.

En un discurso pronunciado al término del almuerzo que le fue ofrecido por la Cámara de Comercio Hispano - Norteamericana de Nueva York, el ministro agregó que este retorno a las restricciones sería también muy perjudicial, a la larga, para los propios intereses de los Estados Unidos.

Fontana Codina comenzó su discurso recordando que España no fue beneficiaria de la extraordinaria ayuda que Estados Unidos proporcionó a Europa con gran liberalidad y que hizo posible el proceso de su reconstrucción en los años de la postguerra. Agregó que en las relaciones posteriores hay dos fechas que marcan los hitos más importantes: 1953, en que se firman los convenios de mutua defensa y ayuda, y 1970, en que se concluye el acuerdo de amistad y cooperación. Ambos tratados son distintos porque "entre 1953 y 1970, hemos asistidos —dijo el ministro— a un importante proceso de desarrollo a una situación intermedia entre éste y los países ya industrializados, a los que nos vamos acercando poco a poco como consecuencia de nuestros ritmos de crecimiento".

A lo largo de su intervención el señor Fontana abordó tres puntos: las relaciones económicas hispano - norteamericanas, las posibilidades de un mayor estrechamiento de las mismas de cara al futuro y la situación actual de la economía española. "Estados Unidos, señaló, es nuestro primer cliente y, al mismo tiempo, nuestro primer suministrador".

"La evolución de estos intercambios me parece favorable —dijo— por el gran dinamismo que muestran. Sin embargo, esta dinámica ha llevado a un continuo empeoramiento del saldo de la balanza comercial, siempre desfavorable para España".

"Creo —continuó diciendo el ministro de Comercio— que a nadie podrá extrañar que muestre mi preocupación por la escalada proteccionista que parece amenazar la entrada de determinadas mercancías españolas en los Estados Unidos, así como por la desaceleración registrada en los dos últimos años en el ritmo de entrada en España de capitales privados procedentes de Estados Unidos".

Fontana Codina señaló que para llegar a una reducción del saldo deficitario para España, "la lógica económica y los principios sobre los que se ha organizado el mundo en que vivimos, imponen la primera opción (incremento de las ventas españolas a Estados Unidos) como la más conveniente para los intereses de ambas partes".

"Y esta alternativa —recalcó— implica la renuncia a las tendencias proteccionistas que hoy apuntan en Estados Unidos".

"En nuestro caso, la aceptación de las corrientes proteccionistas que preconizan algunos sectores de este país —dijo también— sería, además, contraria al espíritu y la letra del convenio de amistad y cooperación".

"Espero asimismo —añadió más adelante el ministro— que la Administración norteamericana sea consecuente con la posición intermedia que España ocupa entre los países subdesarrollados y aquéllos que han alcanzado los estadios superiores del crecimiento económico, en el momento de conceder ventajas arancelarias al amparo del sistema de las preferencias generalizadas".

Después señaló que las medidas de política económica adoptadas en 1969 por la Administración española han invertido el signo de la balanza de pagos, que registró el pasado año.

El ministro terminó diciendo: "En el estado actual de nuestro proceso de desarrollo económico, España necesita técnica y capitales extranjeros, y España también necesita exportar más. Esperamos que no se nos impida alcanzar estos objetivos. Nuestra eficacia productiva y nuestra capacidad de penetración comercial podrán así ponerse de relieve. Y en esta tarea, el papel de las Cámaras Hispanoamericanas será cada vez más importante.

Conmovedoras palabras de monseñor Morcillo a seminaristas madrileños

En el hospital donde se encuentra

Madrid (Logos).- Monseñor Morcillo, al recibir a una representación de seminaristas en el hospital de San Pedro, donde se halla hospitalizado, les ha dirigido unas paternales palabras en las que les dijo: "Cuando yo fuí traído a este hospital, estaba muy lejos de pensar que venía en un estado de salud tan grave... No era un enfermo que venía sólo a curarse, era un enfermo que venía a recibir la fortaleza del Señor, para ir a El, en un último llamamiento que El me hacía".

El arzobispo de Madrid-Alcalá dijo que había recibido del Seminario "tanto que nunca pagaré al Seminario lo que de él recibí: una Fe fuerte, firme, inconmovible. Ahora he podido probar de una manera evidente que mi Fe es inconmovible". Dijo que también del Seminario recibió "una confianza plena en la Iglesia como depositaria y maestra de todos los tesoros de la salvación, de todos los bienes espirituales dejados por Cristo en manos de la misma para cuidar a los hombres".

"Os digo con toda sinceridad que para mí el anuncio de la muerte, que daba por segura, ha sido un episodio que no ha tenido más importancia que cualquiera otro episodio de tercera o cuarta importancia".

PROBLEMAS DE LAS COFRADIAS GRANADINAS

Granada (Logos).—Para hacer frente a los numerosos gastos que ocasionan los desfiles profesionales de la Semana Santa, hace falta un millón y medio de pesetas, según se ha informado en una reunión tenida por la federación de cofradías, que han acordado hacer gestiones cerca de las autoridades.

El problema de las 20 Hermandades y cofradías granadinas es el económico. Los gastos van en aumento y las cofradías no tienen fondos para sufragar la salida de los "pasos". El alquiler de sillas y la tribuna no son rentables y no aumentan las subveiciones. Las lluvias que sobre Granada cayeron el pasado año durante la semana de Pasión, produjeron daños en algunas imágenes y vestimentas de los cofrades.

El alcalde de Lérida cesa a un concejal por oponerse a un presupuesto

La decisión le fue comunicada verbalmente

Lérida (Cifra). — Un concejal del Ayuntamiento de Lérida ha sido cesado, de palabra, por el alcalde de la ciudad, pocos minutos después de haber concluído el Pleno municipal, cuando aún se encontraban en el vestíbulo del Ayuntamiento los miembros del Consistorio.

En presencia de todos ellos, el alcalde Juan Casimiro Sangenís Corria, se dirigió al concejal Ramón Sol Clot, al que anunció verbalmente que cesaba en su representación, y que oportunamente recibía por escrito tal notificación.

Según el señor Sol Clot ha manifestado al corresponsal de "Cifra", poco después, la actitud del alcalde procede de la oposición del concejal a la aprobación del anteproyecto del presupuesto extraordinario "K", que rogó quedara sobre la mesa, por considerar que no estaba redactado de conformidad con la Ley, careciendo los concejales de elementos de juicio para pronunciarse sobre dicho asunto. Por otra parte, la razón principal de dicha petición estaba en que no constaban las razones de prioridad de los proyectos incluídos en el presupuesto, uno de los cuales estaba todavía en trámite de redacción y sin figurar ningún estudio económico de la Corporación.

M.E.C.D. 2017

ZARAGOZA, «ALTAR MAYOR» DE LA HISPANIDAD

La quinta capital de España está situada en el «centro de la abundancia» (equidista de Madrid, Barcelona, Valencia y Bilbao)

- **El Pilar y La Seo**
- **Zaragoza y sus sitios o cuando la mujer española se hace heroína**

★ ☆ ★ ☆ Por Mauro BAUTISTA

Acaso la característica principal de Zaragoza sea el río Ebro. Aunque, parándonos a pensarlo un poco, surgen otras muchas. Como el Pilar. O La Seo. O la Academia Militar. Y también la misma «Jota». Por otra parte, Zaragoza es ciudad providencial. Su enclave es único al hallarse prácticamente equidistante de Madrid, Bilbao, Barcelona y Valencia. Nos explicamos: Si tomando Zaragoza como centro, trazamos un radio imaginario de unos 300 kilómetros, nos encontramos con que hemos abarcado lo que se ha dado en llamar la «España rica». Efectivamente, la población incluída en este círculo con centro en Zaragoza, agrupa a más de trece millones de habitantes, casi la mitad de España. Todos ellos viven en el llamado «círculo de la abundancia».

ZARAGOZA, EL CORAZON DE ARAGON :—:

Zaragoza, una de las provincias españolas que ha alcanzado mayor índice de mecanización del agro, es el corazón de Aragón. Su población es de 750.000 habitantes, de los que corresponde a la capital casi el medio millón. Tiene una superficie labrada de 8.865 kilómetros cuadrados (quinta entre todas las provincias de España).

La ciudad es lisa como la palma de la mano. Tranquila, como lo es el río Ebro (no acostumbra a sembrar la devastación a su paso). Todo es llano en Zaragoza. Todo menos el monte Moncayo. Y la «Jota», el canto de la vitalidad, del grito que salta hacia arriba. En Zaragoza confluye la abundancia. Confluyen los ríos Ebro, Gállego, Huerva y el Canal Imperial de Aragón. Se trata, por tanto, de una de las ciudades españolas mejor dotadas de aguas y de desagües.

EL PILAR, TEMPLO DE HISPANIDAD :—:

La Basílica del Pilar es un templo lleno de tradición religiosa. Templo y altar mayor de Hispanidad. En Zaragoza, dice la tradición, la Virgen vino en carne mortal para alentar al Apóstol Santiago en su evangelización de España.

En un principio, el Pilar fue una pequeña capilla. Después fue construcción románica, de la que subsiste un tímpano. Más tarde, iglesia gótica en cuyo claustro estaba la capilla de la Virgen. Posteriormente hubo mezcla de estilos: bizantino, barroco italiano, etc... En 1753 hubo una gran reforma, a cargo de Ventura Rodríguez. A él se debe la obra de la Santa Capilla, ejemplo de barroco italiano con dejes de neoclasicismo y algunos elementos del rococó. El centro de todo es la santa Columna, adorada y besada y casi desgastada más por el fervor de los peregrinos que por el paso del tiempo. El gran retablo del altar mayor es la obra cumbre de la escultura aragonesa, obra de Damián Forment terminada en 1518. La sillería del coro pertenece al gótico. Parte, a la vez, de gran interés es la sacristía, donde se guarda una fastuosa colección de bustos de plata. En dos grandes armarios se guarda el riquísimo tesoro de la Virgen. Entre él destacan las maravillosas coronas, ricas por el trabajo de orfebrería a la vez que por el valor inmenso de los materiales empleados.

DE LA BASILICA A LA SEO :—: :—: :—:

La Seo es la Catedral del Salvador. Se trata de una prodigiosa combinación de estilos, dentro de una admirable unidad de gusto.

Originariamente era mezquita. Más tarde pasó a ser templo románico. En el siglo XIV quedó transformada en gótica. De la catedral «romanizada» quedan parte de los ábsides. En su época gótica tenía tres naves —más cortas que las actuales. Junto a la cabecera se edificó, también en el siglo XIV— la capilla de los Luna o de San Miguel, actualmente parroquia. En el exterior hay un maravilloso muro mudéjar, cubierto de tracerías con arcos mixtilíneos.

La Zaragoza monumental rebosa arte por sus cuatro costados. Como rebosa esplendor el río y llanura la ciudad. Baste, si no, visitar el Palacio de los Luna, el Arco del Deán, El Museo de Tapices, la Audiencia, la Alfajería, las Torres Mudéjares, etc...

LA ACADEMIA GENERAL MILITAR :—: :—:

El Ebro, arteria central de Zaragoza, tiene dos vertientes: la divina y la humana, como todo buen río. El Ebro sabe de Pilarica y de bandera. De beso de peregrino en el manto de la Virgen y de beso de cadete a la bandera.

En Zaragoza está la Academia Militar general, cuna de las más acrisoladas virtudes del Ejército.

Fundada en 1882 por el Rey Alfonso XII, en ea se fundieron las más bellas tradiciones de todas las Armas y Cuerpos. Su primera época duró diez años. En 1927 fue creada de nuevo, para ser otra vez disuelta cuatro años más tarde. (Durante esta segunda etapa fue director de ella el general Franco).

En 1940 la Academia general militar volvió a renacer por tercera vez. Al frente de los pabellones que miran a la vega del río Gállego está la estatua del Caudillo Y en una vitrina, cuidadosamente guardada, está la bandera bordada por la Reina regente, doña María Cristina de Habsburgo-Lorena, madre de Alfonso XIII. Esta bandera es la que juran precisamente los caballeros cadetes.

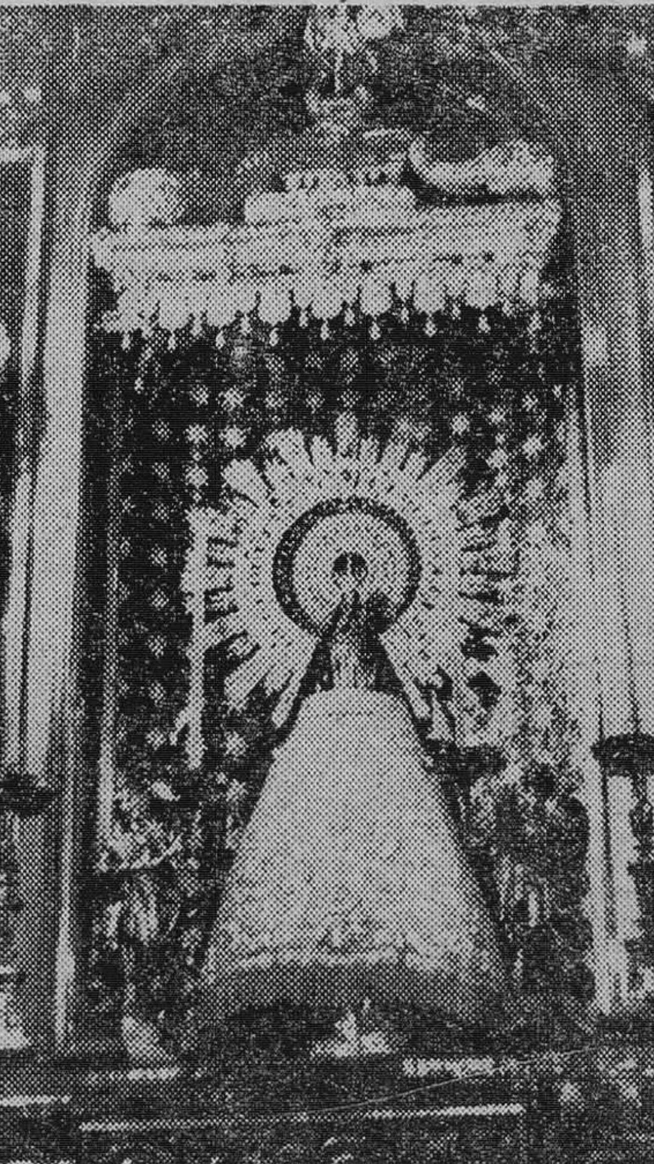

El altar de la Patrona de España, la Virgen, del Pilar. — (Foto CIFRA GRAFICA).

LOS SITIOS DE ZARAGOZA :—: :—: :—: :—:

En los años 1808 y 1809 el heroísmo y la muerte hicieron fiesta en Zaragoza. Desde entonces en la ciudad se celebran «Los Sitios». En cada esquina de cada calle lucharon hombres y mujeres defendiendo su independencia contra el invasor. Las calles eran angostas; los sentimientos patrióticos, anchos.

En la hazaña del sitio de Zaragoza, la mujer jugó un papel importante. Entre las heroínas había aristócratas, menestrales y labradoras. Lo más sonado fue la hazaña de Agustina de Aragón. Ella quedó como símbolo de la epopeya. Pero también estaba la Madre Rafols, fundadora de las Hermanas de la Caridad de Santa Ana, jugándose la vida por las calles cruzadas de tiros, atendiendo a los heridos, e incluso atreviéndose a pedir al mariscal francés, Lannes, vendas y medicamentos. Allí, durante el sitio, estaba la aristócrata Consolación Alzor atendiendo a los que se desangraban. Y Casta Alverez, guapa y arrogante moza veinteañera y María Lostal y Manuela Sancho. Eran todas mujeres de España con temple de Aragón. Ellas supieron entonar esa «jota triste» durante los sitios. Supieron dar la cara. Exponer el pecho como lo exponen los hombres cuando entonan la jota verdadera, como símbolo del valor de una tierra.

ZARAGOZA, LA CESARAUGUSTA :—: :—: :—:

Siempre dominadora de Aragón, siempre reina en su llanura, la ciudad se proyecta hacia el futuro y viene del ayer. El futuro será una Zaragoza de más de seiscientos mil habitantes. Con industria y desarrollo. Como corresponde a la ciudad que está situada en el centro del Círculo de la abundancia».

También viene del ayer Zaragoza. Fue Cesaraugusta. Romana por todos los costados. Era convento jurídico que llegaba por el Norte hasta los Pirineos, por el Sur hasta el Turia en Domeño y Liria, por el Este hasta el Segre.

Fue una de las primeras diócesis de España (se dice que el primer obispo de Zaragoza fue San Teodoro, discípulo de Santiago el Mayor). Antes de la invasión sarracena se habían celebrado en Zaragoza tres Concilios (el primero en el año 380). Con la invasión musulmana no cesó el culto cristiano en la ciudad, conservándose las iglesias del Pilar y Santa Engracia. (Durante la dominación musulma, la provincia de Saracusta o Sarcosta comprendía todo el NE de España y de ella se formó el reino o taifa de Zaragoza).

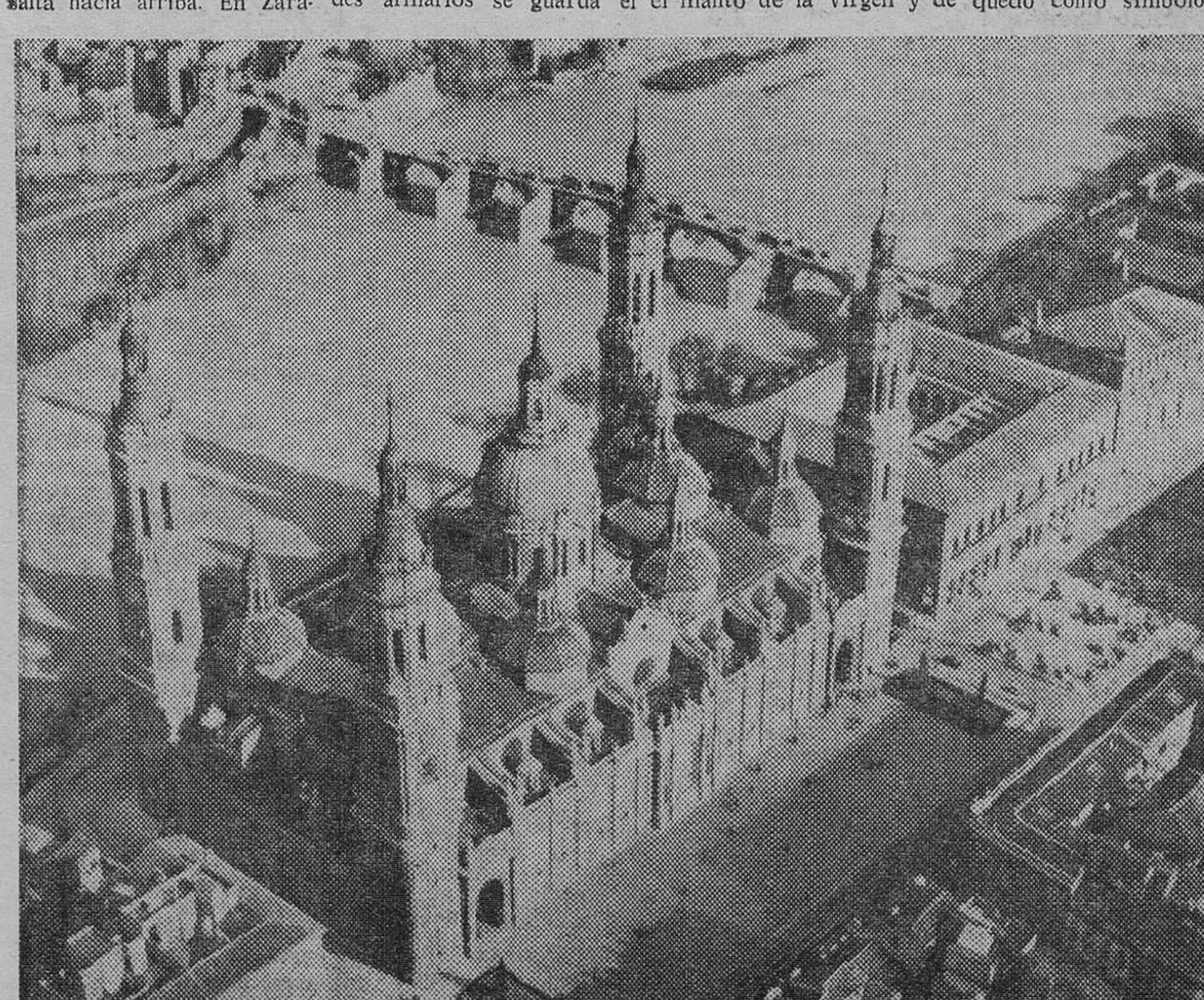

Vista aérea de la basílica del Pilar, sobre el fondo del río Ebro. — (Foto CIFRA GRAFICA).

RUMA Y YUGOSLAVIA SE PROMETEN A SALVAR LA ANTIGUA CIUDAD PREH RICA DE EUROPA

BE O.—(Crónica especial para Agencia FIEL- Guy Da Daviere, en exclusiva para DIARI BURGOS).

Un encargado de curso en la Facultad de Filo Belgrado ha descubierto recientemente podría ser la más antigua ciudad prehistóri uropa: Lepenski-Vir, descubierta en la oril lava del Danubio, durante los trabajos trucción de un nuevo pantano.

El ragoslav Srejovic recibió el encargo de bu re las orillas danubianas algunos vestigi os de una civilización prehistórica.

En desde hacía siglos, los pescadores echab redes en Lepenski-Vir, seguros de sacar s aguas tumultuosas pescado en abund os lejanos antepasados aprovecharían este maná. Todo ello incitó al joven e de curso de la Facultad de Filosofía ado a realizar excavaciones que permitier ntrar una aldea cuya antigüedad, según ba del carbono 14, era de 5.800 años antes . Con mucho, la más antigua de Europ

Lep esta situada en un pequeño valle trapez domina el monte Treskavac, también de trapecio. La noción de la influenc ental y desconocimientos debía ser famili estos lejanos antepasados ya que los edifici biertos son también de forma trapezoid

La stán construidas de forma que queden a de los vientos dominantes, lo que repres a preocupación por el confort. Se han e o también esculturas que representan r ecutados en grandes piedras rodadas y tadas por el Danubio.

Los s eran enterrados muy cerca de las casas, misma posición en que se encontraban último momento. Ahora bien, las manos colocaban sobre la cabeza.

Este rimiento es de gran importancia para los ogos y paar el conocimiento de la vida de s antepasados europeos. Por ello, Rumanía lavia, que construyen conjuntamente en la pantano de Djerbap, se han comprometido rvar al ciudad que ha sido descubierta por encargado de curso de la Facultad de Filo Belgrado.

LOS MONOPOLIOS Y EUROPA

CAPITULO III y último

MONOPOLIO Y LIBRE CIRCULACION: ENFRENTAMIENTO

- ☐ Este es un sistema ideal de recaudación
- ☐ En Europa están monopolizados: petróleo, tabaco vinos, alcoholes, azúcar y cerveza
- ☐ El porcentaje de ingresos monopolísticos -salvo petróleos- es muy parecido entre España y la Comunidad Económica Europea

☆ ★ ☆ ★ Por Juan MOLINA

En 1970 la recaudación de impuestos especiales y monopolios fiscales en España supuso una cifra redondeada en 63.000 millones de pesetas, desglosada en apartados integrados por alcohol, azúcar, achicoria, cerveza y bebidas refrescantes, teléfono, tabacos y petróleos, con cabeza en los tres últimos y a gran distancia de los anteriores. En España, como en gran parte de Europa, los monopolios se mantienen para determinados productos por razones que todos conocen, y que en un reciente trabajo publicado por el Instituto de Estudios Fiscales se define así: «El Monopolio fiscal constituye un medio idóneo de recaudación de algunos de los impuestos sobre el consumo. Supone la reserva por el Estado de un derecho sobre operaciones relativas al tráfico y transformación de un artículo. Por decirlo así, se sustrae el artículo en cuestión de la libertad de mercado para constituir un bien estancado, permitiendo así la fijación de precios por el Estado monopolista en consonancia con la demanda real y potencial del mismo».

Utilizando la misma fuente informativa, del citado estudio sobre el monopolio en Europa y España, los productos objeto de monopolio en la Europa de los seis —Mercado Común—, al igual que en España, se concreta —con variaciones según el país—, en estos productos: petróleo y productos derivados; tabaco en rama y manufacturas; vinos y alcoholes y azúcar y cerveza.

Antes de seguir adelante y con razonamiento fundamentado en la realidad, no es presumible la total desaparición del monopolio, ni aún en una Europa unida totalmente —al menos por ahora—, ya que estos productos favorecen «un tratamiento fiscal particular, que, proporcionando recursos muy importantes desborda el marco general establecido con respecto a la mayor parte de los bienes objeto de circulación, uso y consumo».

LAS RECAUDACIONES MONOPOLISTICAS EN EUROPA

Siempre referidas al año 1969, las cifras que siguen a continuación son fiel reflejo del volumen que los monopolios representan en la Comunidad Económica Europea, con estas recaudaciones totales:

—Francia: 17.421 millones de francos (199.000 millones de pesetas).

—Alemania: 19.631 millones de marcos (unos 373.000 millones de pesetas).

—Bélgica: 28.345 millones de francos belgas (397.000 millones de pesetas).

—Italia: 2.164.364 millones de liras (aproximadamente, 216.000 millones de pesetas).

—Luxemburgo: 893.000 millones de francos (10.700 millones de pesetas).

—Países Bajos: 2.684 millones de florines (51.000 millones de pesetas).

En la misma fecha la recaudación de impuestos especiales sobre alcóhol, azúcares en España alcanzó los 62.015 millones de pesetas, desglosado así: Tabacos, 14.547 millones; petróleos, 42.093 millones; teléfono, 2.152 millones. El resto correspondía a impuestos especiales sobre alcohol, azúcar, achicoria, cerveza y bebidas refrescantes.

PERSPECTIVAS Y FUTURO

Para muchos pesimistas de la economía, la existencia del monopolio español es algo que nos perjudicará a la hora de una progresiva integración en la Comunidad, pero esto resulta absurdo, sobre todo pensando que este capítulo permanece en los países integrantes de pleno derecho del Mercado Común, y menos aún cuando el porcentaje de ingresos proporcionados por los monopolios se diferencian escasamente en los principales países de la Comunidad y España.

Ese porcentaje solamente está desfasado en el capítulo de petróleo —desfase agravado con la última subida en España— que asciende aquí al 15,55 por ciento de los ingresos totales, cuando en ningún país de la Comunidad pasa del diez por ciento. El del tabaco, en cambio, es muy semejante, oscilando entre el 3,50 y el 6 por ciento del total.

Sin embargo, y tomo palabras textuales de Corella Aznares y Bosch Sintes, «la actual configuración de los monopolios no parece estar de acuerdo con la doctrina comunitaria mantenida hasta el momento. Por una parte es indispensable el conocimiento de la política agrícola a seguir con relación al tabaco y la política energética y petrolífera a desarrollar (los dos grandes monopolios) si se quiere establecer una unidad de criterio y la libre circulación.

España ha renovado el monopolio del tabaco por veinte años más —hasta el primero de Julio de 1991—, y el de Petróleos parece que es de indefinida duración. Entonces, ¿de qué forma se adaptará España a la política comunitaria sobre monopolio? ¿O es que España no entrará en la Comunidad —como miembro de pleno derecho—, hasta que no lleguemos al año dos mil? También podría aducirse que el Estado puede acabar en cualquier momento con el contrato sobre el monopolio del tabaco, según la legislación más reciente y que la política petrolífera es algo supranacional, incluso cuando el concepto «supra» es mayor que la misma comunidad, abarcando intereses de todo el Mundo, pero, en cualquier caso, parece necesaria una revisión de esta política, sobre todo de cara a ese ingreso en el M. C.

¿Cómo se puede ir a la libre circulación de mercancías cuando existen los monopolios sobre productos de intercambio comercial? El problema no es español, sino de la Comunidad, aunque a la larga nos llegue. En cualquier caso urge la armonización fiscal en estos puntos como medida adecuada de camino, al menos hasta esa «aceptación total» de la «plena integración».

(Exclusiva LOGOS. — Prohibida la reproducción).

LOS PMAS TENDRAN SEGURO DE VIA EN ESTADOS UNIDOS

- **La especie e peligro de extinguirse**
- **El extraño americano, hipnotizador y vampiro es todo un bolo en el nuevo continente**

★ ☆ ★ Por J. IGLESIAS

El puma tiende a desaparecer. iada especie del león americano corre peligro de rse. Esto ha decidido que una asociación protect eras de California, en Estados Unidos, haya ue se proteja cada uno de los ejemplares co en los parques nacionales con un seguro esp podría suscribir la Administración a través de nismos destinados a la vigilancia de fieras El periódico «California Evening News» se hací esta organización filantrópica —juvenil, por que pedía fuese suscrito este tipo de seguro. muerte violenta de uno de estos animales, de te marcados por algún procedimiento en los gran ues nacionales norteamericanos, la compañía ora libraría una cantidad, que se destinaría a la ón de la especie —clasificación, estudios de m nto para la supervivencia de la misma, etc.

La idea es original y nada nos aría que en estos momentos las más poderosas las de seguros de la Unión estuviese preparand odalidad de pólizas que se adapte a los deseos os defensores del puma.

ANIMAL S RADO :—:

El puma es una animal-totem pa bitantes del continente americano. La especie s e desde la Patagonia hasta el Norte de los E Unidos. Habitante de los grandes hierbales d ente, orilleros de la Unión estuviesen preparand odalidad de pueden serlo el águila blanca, la rapaz del escudo nacional USA, o como el c ileno. Para los americanos, pues, «su» puma e y a él le atribuyen incluso extraños poderes ados con la magia, a los que, indudablemente en las costumbres nocturnas de la fiera.

El puma es un animal-totem para los habitantes de chados ambos y que miran fijamente a sus presas. Según los estudiosos del curioso animal, hipnotiza a sus presas. Tiene fama de vampiro también, por su costumbre de chupar la sangre de los pequeños animales objeto de su ferocidad. El puma ataca, derriba a su presa, le muerde en el cuello y chupa su sangre. Después, comienza a devorarla lentamente. Otras veces se conforma sólo con beber la sangre, despreciando el cuerpo. Cuando puede, mata varias víctimas al mismo tiempo, que desangra primero, una a una y, si le quedan ganas, devora después... Sus aficiones vampirescas quedan así más que justificadas en la literatura típica de costumbres del bosque americano.

ELASTICIDAD Y PRIMITIVISMO

Jardine clasificó ya la especie en 1834. Desde antes de esas fechas, sin embargo, venía seriamente siendo estudiado por todos los zoólogos. Este tipo de felino pertenece a una rama arcaica, posiblemente entroncada con los animales primitivos: tiene el cuello largo, la cabeza demasiado pequeña y la cola termina en forma de bastón de grueso sostenido desde su base hasta el final. Da la impresión esta cola de estar seccionada en su final, por faltarle la escobilla normal.

La civilización está acabando con el puma en América. El animal se reproduce poco: las hembras matan a sus primeras crías, agravando aún más el problema. Lo cierto es que, en el país donde todo es posible y el puma es un animal-rey, una entidad quiere solicitar un seguro de vida para ellos. Esperemos que la extraña idea sirva para mantener su exótica presencia en el nuevo continente.

(Servicios especiales de EFE)

Este niño no se asusta ante la figura de un puma disecado, el león americano cuya especie tiende a desaparecer. — (Foto CIFRA).

NUESTROS TELEFONOS:

Redacción 20 12 80

Administración 20 71 48

Extraordinarios

PISOS

Francisco Salinas, 44, 46, 48 (Los Cubos), cuatro habitaciones, cocina, baño, terrazas, parket, nuevos, estrenar.

Facilidades: Entrega contrato 14.000 pesetas. Resto muchísimos años, menos que renta.

Locales 330 y 660 metros cuadrados, se dividen por portones, altura 5,40 metros. Venta y alquiler, baratísimos. Exentos de contribución. Verlos sin compromiso, Francisco Salinas, 48, 2.º B, y

AGENCIA PALENCIA

Plaza Calvo Sotelo, 6

M.E.C.D. 2017

El TIEMPO

Madrid (Cifra).— Cielo muy nuboso en el golfo de Cádiz, región del Estrecho y bajo Guadalquivir, con lluvias o chubascos de intensidad irregular, que progresivamente pueden extenderse a puntos de la meseta inferior y Suroeste, predice para mañana el Servicio Meteorológico Nacional, en su parte de esta noche. Viento racheado del Este y aumento de la temperatura en la mitad inferior de la Península. Parcialmente nuboso en Duero y Ebro y poco nuboso en el extremo Norte.

El mismo Servicio informa que la noche pasada llovió débilmente en el Cantábrico oriental y cabecera del Ebro, y con intnsidad moderada en Canarias.

Las temperaturas más altas de la Península se han registrado en Huelva y Pontevedra, con 20 grados.

«LA GUERRA DE LA LECHE»

Entrevista de los ganaderos del Norte con los ministros de Sindicatos y Agricultura

Madrid (Logos).—Cuarenta representantes de los ganaderos del Norte de la Península, entre los que se contaban representaciones de las provincias de Galicia, Asturias, Santander, Vascongadas, Navarra y León, después de una reunión sostenida esta mañana con el presidente de la Hermandad Sindical Nacional de Labradores y Ganaderos, don Luis Mombiedro de la Torre, en la que estuvo presente durante más de media hora el ministro de Relaciones Sindicales, señor García Ramal se trasladaron a última hora de la mañana de hoy al despacho del ministro de Agricultura, señor Allende y García Baxter, para exponerle sus propuestas en torno al problema de la leche, en el sentido de solicitar que su precio sea de 6,50 pesetas litro, más una subvención de cincuenta céntimos procedente del FORPPA, o que el precio de siete pesetas que deberá regir para la temporada de invierno, de acuerdo con la regulación del precio de la leche publicada en el "Boletín Oficial del Estado" de 2 de Marzo pasado, sea adelantado a la fecha del 1.° de Marzo. Asimismo, según le expuso el presidente del Grupo Nacional de Ganado Vacuno Lechero, señor Zarrabeitia, solicitaron una revisión de las normas que rigen para la regulación de las campañas lecheras, pues, a pesar de que sólo data del año 1966, se ha quedado anticuada, especialmente en lo que se refiere a la diversificación de las zonas y los precios que deberán regir en ellas.

El ministro de Agricultura expuso a los presentes la necesidad de que, previamente, fuera restablecida la normalidad en el suministro pues dentro del clima de tensión planteado no era posible ninguna negociación.

Descartó la posibilidad de que pudiera ser subvencionado por el FORPPA el precio de la leche apuntando otras soluciones, sin salirse de lo dispuesto en las normas de regulación para este año, pudieran compensar los cincuenta céntimos de diferencia que solicitan los empresarios de ganado lechero. Es posible que en el Consejo de ministros próximo sean tratados eston puntos, para encontrar una solución que concilie las diferencias.

El presidente de la Hermandad Nacional de Labradores y Ganaderos tiene anunciada esta tarde una rueda de Prensa a las cinco y media para informar sobre la situación en que se encuentra el problema. Asimismo los representantes de los ganaderos del Norte de la Península han acordado reunirse esta tarde en la Casa Sindical para unificar sus criterios sobre el particular.

COMUNICADO OFICIAL DE LAS REUNIONES

Madrid (Logos).—"La Comisión delegada para Asuntos Económicos tratará mañana el problema de los precios de la leche. Es posible que no salga ninguna solución definitiva, pues esto es una decisión que debera tomar el Consejo de Ministros el próximo jueves, día 19, siempre y cuando previamente se haya normalizado el suministro del producto", ha declarado el prepresidente de la Hermandad Nacional de Labradores y Ganaderos, don Luis Mombiedro de la Torre a la Prensa instantes después de celebrar una reunión con los representantes de los ganaderos de la Zona Norte.

El señor Mombiedro de la Torre subrayó que "los representantes de los ganaderos se van convencidos de que el problema quedará resuelto, que no vuelven con las manos vacías".

Declaró asimismo que los ministros de Relaciones Sindicales y de Agricultura tienen ya perfilados sus criterios de arreglo del problema para acompañar las normas dictadas en el "Boletín Oficial del Estado,", de acuerdo con las necesidades del momento.

A continuación facilitó a los periodistas la siguiente referencia de los acuerdos adoptados:

«1.— Reafirmar la unidad del sector ganadero, demostrada en los últimos días.

2.— Rehusar a quienes han pretendido politizar el conflicto, abusando de un verdadero y auténtico problema económico que tienen planteado los ganaderos del Norte de España, que cifran sus aspiraciones actuales en 7 y 8 pesetas litro de leche como precios de temporada y en unificar zonas.

3.—Que después de los contactos mantenidos con los ministros de Relaciones Sindicales y Agricultura y ante la acogida dispensada a las peticiones formuladas, que hacen prever una solución a corto plazo del problema planteado, instar a través de las Cámaras Oficiales Sindicales Agrarias, Hermandades de Labradores y Ganaderos, Cooperativas y Sindicatos de Ganadería a los productores de leche para que restablezcan la situación normalizando sus entregas.

EMPEORA EN ALAVA EL PROBLEMA

Vitoria (Logos).—Ha empeorado el problema de la recogida de la leche en la provincia de Alava, la negativa a la entrega, de la leche se ha extendido a zonas que, anteriormente, la venían entregando con regularidad, como la zona de Ozaeta.

En la Central Lechera de Urbia no se ha llegado a recoger el mínimo previsto, que era el 15 por 100 de la cantidad normal.

No existen problemas de abastecimiento ya que se habían tomado medidas de prevención, adoptadas por la Comisaría de Abastecimientos y Transportes. Se ha acudido al empleo del "stock" existente, a la leche en polvo y a leche natural importada de Francia.

RECLAMA 115 MILLONES DE PESETAS POR EL CIERRE DE LOS BANCOS SIERO Y MURCIANO

La Audiencia de Madrid ordena se siga la demanda contra los señores Espinosa San Martín, Navarro Rubio y otros

Madrid (Logos). — La sala segunda de la Audiencia territorial de Madrid ha dictado un auto por el que revoca la decisión del Juzgado número dieciséis de Madrid, por el que, el juez determinó suspender la tramitación de una demanda civil, presentada por don Ramón de Rato y Rodríguez Sampedro, contra los señores Espinosa San Martín, Navarro Rubio, Olabeaga Pujana y Lacalle Lecuona. El señor Rato reclama la cantidad de ciento quince millones de pesetas, suma en que cifra los daños y perjuicios que considera que le causaron los demandados por el cierre del Banco Siero y Murciano, ambos de su propiedad. El Juzgado número dieciséis, suspendió la tramitación de la demanda porque existía una querella criminal, presentada asimismo por el señor Rato, contra el Juzgado y juez suplente del Juzgado de Delitos Monetarios, en relación también con el cierre de los Bancos Siero y Murciano.

Recurrió en apelación el señor Rato. Defendió el recurso el abogado don José María Gil Robles. La sala segunda de la Audiencia territorial ha estimado las alegaciones del señor Gil Robles y ha declarado "impertinente" la decisión del Juzgado que suspendió la tramitación de la demanda del señor Rato. El Tribunal de la Audiencia asegura que la querella criminal y la demanda civil versan sobre hechos distintos, y conductas diferentes atribuídas a distintas personas. No hay causa, pues, para suspender la tramitación del pacto civil, y esperar, primero, a la solución de la causa criminal.

La sala revoca la decisión del Juzgado número 16 y ordena que se dé curso a la demanda del señor Rato.

NUESTROS TELEFONOS:

201280 y 207148-49

IMPERMEABLE PARACAIDAS

Moscú (Efe - Reuter).— Un impermeable de plástico ha salvado la vida a un turista.

El impermeable le sirvió de paracaídas cuando el indididuo en cuestión, de nacionalidad soviética, se cayó por la ventana de la planta novena de un hotel de la localidad de Sochi, junto al Mar Negro.

El turista, gracias al improvisado paracaídas, fue a caer suavemente en un lecho de flores, en el jardín del hotel.

EL PROBLEMA DE VIETNAM

(Viene de primera página)

nam del Sur, ya había anunciado ayer su no asistencia a esta 106 sesión plenaria «para protestar contra la extensión de la guerra y contra los bombardeos americanos y amenazas estadounidenses dirigidos unos y otras contra el Vietnam del Norte».

Tampoco asistió a la 106 sesión plenaria de la Conferencia de París el jefe de la delegación de la República de Vietnam del Sur, Pham Dang Lam, por encontrarse enfermo.

El embajador David Bruce se limitó a afirmar: «Ya que ustedes no hablan nada más que para hacer propaganda, no tengo nada que añadir a lo que ya he dicho en anteriores sesiones».

Los delegados adjuntos de Vietnam del Norte y del Vietcong fueron los que tuvieron intervenciones más largas, aunque se limitaron a denunciar unánimemente a los Estados Unidos, por sus amenazas de «preparar acciones aventuradas contra Vietnam del Norte» y «por extender el conflicto a todos los países del Sudeste asiático».

ADVERTENCIA CHINA

Hong Kong (Efe-Reuter).— Pekín ha manifestado a Estados Unidos hoy que tengan en cuenta su reciente advertencia sobre Indochina.

Comentando un comunicado conjunto expedido anoche por China y Vietnam del Norte, en el que se dice que China no «regatearía los mayores sacrificios nacionales» para asistir a sus aliados indochinos en caso de que Estados Unidos incrementaran las hostilidades, el «Diario del Pueblo», de Pekín, dice:

«Advertimos al Gobierno de Nixon que tenga cuidado con su cuello, en caso de actuar atrevidamente. Nosotros, los chinos, hablamos en serio».

Los observadores dicen que el informe podía haber establecido las bases políticas para la intervención militar en Indochina. Sin embargo su alabanza de las «brillantes victorias» de las guerrillas indochinas, parece indicar la intención china de dejarles el peso de la lucha en la mayor medida posible.

Debido a la disputa fronteriza chino-soviética y los reveses económicos de la revolución cultural, China no parece dispuesta a intervenir militarmente en Indochina Por el momento sus compromisos se limitarán a suministrar armas y equipo a Vietnam del Norte.

El diario oficial nordvietnamita «Nhan Dan» ha puesto de relleve esta mañana el acuerdo completo a que han llegado los dirigentes chinos y de Hanoi sobre la forma de hacer frente a las «aventuras militares estadounidenses».

Comentando el comunicado, dice: «Esta es una clara expresión de la voluntad férrea de los pueblos de Vietnam y China para unirse para luchar y vencer juntos».

BAJAS SURVIETNAMITAS

Saigón (Efe-Reuter).— Seiscientos cincuenta muertos experimentaron la semana pasada las fuerzas survietnamitas, informa hoy un portavoz.

La cifra es inferior en 248 a las bajas sufridas la semana anterior, pero es la segunda más alta desde hace más de ocho meses. Los 898 muertos de la semana final de Febrero constituyen la cifra más elevada de bajas desde la ofensiva del «Tet», de 1968.

Las cifras proporcionan una idea general sobre las variaciones que cada semana experimenta la lucha.

RETIRADA

Bangkok (Efe-Reuter).— Thailandia comenzará a retirar a los 12.000 soldados que tiene destacados en Vietnam del Sur, en el próximo mes de Julio.

A este acuerdo han llegado hoy el primer ministro Thailandés, mariscal de campo Thanom Kittikachorn, y su colega survietnamita, Tran Thien Khiem, según se anuncia oficialmente.

Las conversaciones han tenido lugar en Bangkok.

RUBIERA BURGOS, S. A.

FORJADOS RUBIERA STALTON

Tiene el gusto de invitar a los señores Arquitectos, Ingenieros, Aparejadores y Constructores, a la

CONFERENCIA

que se celebrará en el Salón de Actos de la Escuela de Arquitectos Técnicos de Burgos

HOY, VIERNES, A LAS 12,30 HORAS

Sobre el tema:

«Procedimientos para solución de estructuras de edificación»:

VIGAS RLM

Y

FORJADOS STALTON V. O.

(Viga oculta)

que pronunciará don Jerónimo Lozano Apolo, Dr. Ingeniero Director de Oficina Técnica "RUBIERA"

M.E.C.D. 2017

D. Felipe de Abajo consejero provincial de Bellas Artes

Madrid (Logos).—El "Boletín Oficial del Estado" publicará mañana, entre otras, la siguiente disposición:

EDUCACION Y CIENCIA

Orden por la que se nombra consejero provincial le Bellas Artes de Burgos a don Felipe de Abajo Ontañón.

UN CUADRO DE DALI ADJUDICADO EN CIEN MIL DOLARES

Se subastó en una galería de Nueva York

Nueva York (Efe). — En una subasta celebrada ayer por "Parke Bernet Galleries" de Nueva York, fue adjudicado un cuadro de Dalí en la suma de 100.000 dólares (siete millones de pesetas). El título de la obra es "El Descubrimiento de América por Cristóbal Colón".

Una acuarela de Cezanne "Naturaleza muerta" alcanzó la cotización de 210.000 dólares (14.700.000 pesetas). Esta obra fue pintada en octubre de 1906 y es el último trabajo realizado por el pintor antes de su muerte.

LA CAMPAÑA CONTRA EL HAMBRE NO HA TERMINADO. SE CANCELAN SUS CUENTAS EL PRIMERO DE MAYO PARA COMENZAR INMEDIATAMENTE UNA NUEVA AYUDA. AYUDA

TOROS

HACE CUATROCIENTOS AÑOS SE CELEBRABAN ENCIERROS DE TOROS EN ALMODOVAR DEL CAMPO

Almodóvar del Campo, Ciudad Real (Logos).— Hay documentos locales que confieren a los encierros de toros una antigüedad aproximada de cuatro siglos, por lo que pueden ser los más antiguos de España.

Hace unos lustros, al final de los encierros, que originariamente eran de toros y ahora de novillos, había un precioso alarde de equitación, donde jinetes y cabalgaduras rivalizaban en los más lucidos atavíos y ponían una nota colorista y graciosa. Eran unos encierros «sui generis», porque este aditamento fue cosa de este pueblo.

En la actualidad los encierro sson «solos», como en todas partes, aunque guardan esa solera que dan los cuatrocientos años. Se producen generalmente en Septiembre y son, cuando menos, cinco.

HOMENAJE AL DOCTOR FLEMING

Madrid (Cifra).—La Asociación Benéfica de Auxilios Mutuos de Toreros ha rendido hoy su tradicional homenaje al doctor Fleming, con motivo del aniversario del fallecimiento del inventor de la penicilina.

El acto se celebró ante el monumento erigido al doctor Fleming en los jardincillos de la plaza de toros de "Las Ventas", donde se depositó una corona de flores y pronunciaron breves palabras los señores Carlos Caamaño, Antonio Márquez y el doctor Alvarez Cuesta.

INTENTO DE MANIFESTACION EN SANTA COLOMA

Nota del Gobierno Civil de Barcelona

Barcelona (Cifra).—Treinta personas fueron detenidas por su intervención en la manifestación registrada anoche en Santa Coloma de Gramanet, según nota de facilitado esta mañana el Gobierno Civil de la provincia.

Entre los detenidos se encontraban varios individuos que no residen en aquella población. Dice la nota que tres guardias civiles y cuatro policías armados sufrieron lesiones de carácter leve, causadas por los manifestantes.

La versión de los hechos, según la nota del Gobierno Civil, es la siguiente:

"Ayer a las ocho de la tarde, y convocados por agitadores de clara significación subversiva, se reunieron n Santa Coloma de Gramanet unas seiscientas personas, con objeto de celebrar una manifestación en petición de que la inmediata construcción de un ambulatorio de la Seguridad Social se modificara para convertirlo en clínica.

Repetidas voces y públicamente se ha dado a conocer que el problema estaba resuelto, puesto que en el ambulatorio se incluirán quince habitaciones que cumplirán los fines asistenciales; así como se están realizando los trámites urgentes para que en tanto se termina la construcción del citado ambulatorio, puedan ser atendidos los beneficiarios de la Seguridad Social en las mejores condiciones.

A pesar de la realidad de estos hechos, y ante la provocativa conducta de los manifestantes que demuestra la única intención de alterar el orden público, fue necesaria la intervención de las fuerzas de orden público, quienes disolvieron la manifestación con el apoyo de un carro tanque especializado.

Por la conducta agresiva de un grupo determinado de manifestantes se hicieron varios disparos al aire".

MENOS NAVES RUSAS EN EL MEDITERRANEO

Prosiguen la huelga del hambre y "sentadas" de judíos en Moscú

Nápoles (Efe).— Ha disminuído el número de las naves soviéticas existentes en el Mediterráneo con respecto a los primeros días del mes de Febrero pasado. Las unidades navales que actualmente se encuentran en el Mediterráneo son 35, entre ellas el portahelicópteros "Leningrado". Los submarinos son de nueve a once.

LA PRESENCIA SOVIETICA EN EL OCEANO INDICO, "AMENAZA POLITICA"

Londres (Efe).— Los buques soviéticos en el Océano Indico representan una amenaza potencial más de naturaleza política que militar, dijo hoy en Londres, el subsecretario para la Armada, Peter Kirk.

Durante el turno de ruegos y preguntas de la Cámara de los Comunes, Kirk dijo que aparte de un corto período en Enero, el mayor número de buques soviéticos en el Océano Indico, ha sido de seis, tres de superficie, un submarino y dos barcos de apoyo.

A estos seis buques se agregaban un petrolero, tres barcos de reconocimiento hidrográfico y seis de rastreamiento de satélites espaciales.

COMIENZA LA CONFERENCIA DEL PARTIDO COMUNISTA DE MOSCU

Moscú (Efe).— Hoy comienza en Moscú la vigésima conferencia del partido comunista de la capital, en el marco de las conferencias regionales y locales preparatorias del vigesimocuarto Congreso

Dada la tradición del partido en la capital, la pertenencia a su organización de los altos dirigentes y la esperada intervención personal del propio Breznef, la conferencia del patido moscovita reclama particular atención por parte de los observadores.

La conferencia ha comenzado en la "Sala de las columnas" de la casa de los Sindicatos, con asistencia personal de Leonid Beznef, Alexei Kosyguin y Nikolai Podgorny, así como otros altos dirigentes soviéticos.

HUELGA DEL HAMBRE Y SENTADA DE LOS JUDIOS EN MOSCU

Moscú (Efe - UPI). — Un grupo de judíos soviéticos ha acudido hoy nuevamente al edificio del "Soviet Supremo" para realizar por segundo día consecutivo una huelga de hambre, en apoyo de su petición de que se les autorice a marchar a Israel. La Policía no ha intervenido.

En fuentes judías se dice que parte del grupo de 110 que llevó ayer a cabo una "sentada" en la sala de recepción del Soviet Supremo, regresó a las 09,00 de hoy (hora española). Otros miembros del grupo que no se han desplazado al edificio continúan manteniendo la huelga de hambre.

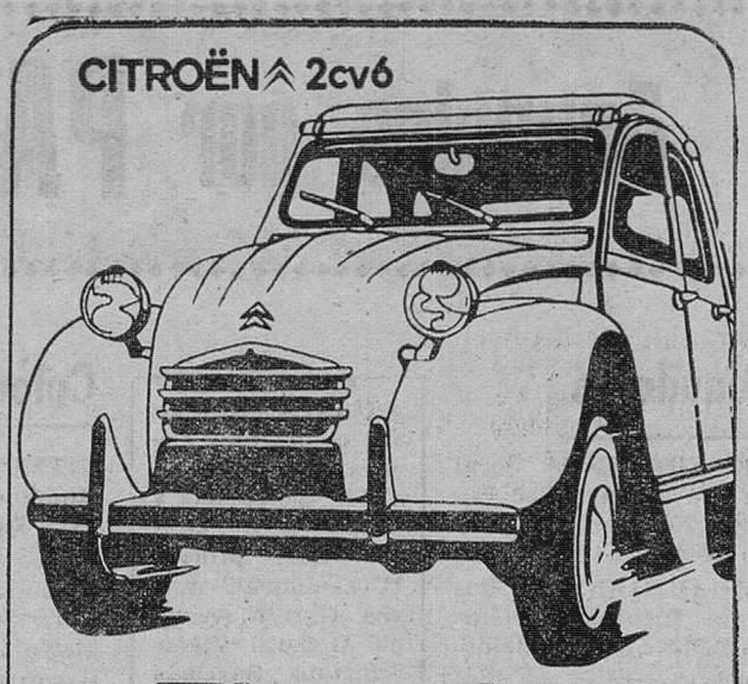

El coche que sólo consume kilómetros.

Ahora más motor. 74.900 ptas.

Condena general por el asesinato de tres soldados británicos, en Belfast

El hecho se atribuye al IRA, pero las facciones de éste niegan toda intervención

Belfast (Irlanda del Norte) (Efe).—Tres soldados escoceses —dos de ellos menores de 20 años—fueron asesinados anoche en las afueras de Belfast durante su primer permiso desde que su regimiento llegó a Belfast el mes pasado para realizar operaciones de pacificación.

Los tres cadáveres con ropas de paisano, fueron hallados en una zanja próxima a una taberna en una carretera solitaria a cuatro kilómetros del centro de la ciudad.

Los soldados, desarmados, fueron inducidos a salir de la taberna y seguidamente fueron muertos por terroristas del Ejército Republicano Irlandés (IRA). Una botella vacia de whisky y vasos fueron hallados junto a las víctimas, que presentaban heridas de bala en la cabeza.

Un portavoz del Ejército dijo: "Es indudable que se trata de un asesinato. Los tres soldados fueron atraidos con engaño fuera de la taberna y posteriormente les quitaron la vida. No pudieron defenderse.

Las dos facciones del ilegal Ejército Republicano Irlandés negaron hoy en Belfast responsabilidad por el triple asesinato.

Dos de los muertos eran hermanos. Se trata de John y Joseph Mccaig, de 17 y 18 años, respectivamente. El tercer asesinado es Douglas Mccaughy, de 23 años.

CONDENA EN INGLATERRA

Londres (Efe).—El sesinato perpetrado ayer en Belfast de tres soldados británicos, ha sido calificado como "un triple asesinato a sangre fría, premeditado deliberadamente" en la declaración que ha hecho al respecto el ministro del Interior británico, Reginald Maudling

Los grupos organizados de terroristas armados —ha añadido el ministro— han extendido su campaña de violencia y muerte. Las fuerzas de seguridad que se encuentran en Irlanda del Norte, han intensificado por ello su misión en la provincia".

Maudling informó que el Gobierno británico daría a estas fuerzas todo el apoyo y atribuciones posibles para llevar adelante con éxito su "peligrosa y desagradable misión".

El ministro dijo que está convencido de que la mayoría de los habitantes de Irlanda del Norte deploran estos métodos de violencia brutal, aunque los terroristas parecen empeñados en destruir la paz y el orden en la provincia y empeorar las relaciones entre el Ejército británico y la población del Ulster.

El diputado unionista por Belfast, Stanley Mcmaster ha pedido al Gobierno británico que sean arrestados todos los elementos conocidos del "I. R. A.", como medida para evitar nuevos asesinatos.

CANCELACION DE PERMISOS

Belfast (Irlanda del Norte) (Efe).—Todos los permisos a los soldados británicos para salir de sus cuarteles en horas fuera de servicio fueron cancelados hoy por orden del comandante en jefe de las fuerzas británicas estacionadas en Irlanda del Norte.

Para el próximo fin de semana estaban programadas varias fiestas sociales y bailes en barrios de Belfast en honor de los soldados, pero muchas deberán ser suspendidas a causa de la nueva orden.

EL PRIMER MINISTRO IRLANDES DEPLORA LOS ASESINATOS

Dublin (Efe).—Jack Lynch, primer ministro de la República de Irlanda condenó hoy los asesinatos de Belfast como una nueva manifestación de violencia indeseable.

En una declaración dada a conocer antes de su salida hacia los Estados Unidos, dijo: "sean quienes fueren los responsables sólo consiguen poner en desgracia la causa que representan, impedir la paz y llevar a Belfast más cerca del abismo".

"Los corazones de todos los irlandeses, dijo, se encuentran ahora con las familias y amigos de las tres víctimas.

El arzobispo de Dublín, doctor Buchanan denunció con el máximo rigor el asesinato.

CHICHESTER CLARK, TAMBIEN CONDENA LOS ASESINATOS

Belfast (Irlanda del Norte) (Efe).—El primer ministro de Irlanda del Norte, mayor James Chichester Clark condenó esta tarde "los cobardes asesinatos de anoche".

Hablando en el Parlamento del Ulster, dijo "es difícil expresar los sentimientos de horror, vergüenza y pena que ha producido ese asesinato a sangre fría".

El mayor James Chichester Clark avisó contra las represalias. Muchos de nosotros tenemos suficiente memoria como para acordarnos no sólo de las consecuencias de los asesinatos, sino también de los peligros que encierra la venganza y la reacción en cadena que sigue.

A 2,36 POR HABITANTE CORRESPONDE LA APORTACION DE NUESTRA DIOCESIS A LA CAMPAÑA MUNDIAL CONTRA EL HAMBRE ¿NOS CONFORMAREMOS CON TAN POCO? PRESTA TU AYUDA ECONOMICA A LA CAMPAÑ A CONTRA EL HAMBRE

Para la temporada de este año, nuestro Departamento de Deportes ha seleccionado una variadísima gama de artículos de pesca, nacionales e importados, de primera calidad.

¡Forme o complete su equipo con nosotros!

Vacelsa Deportes
-de categoría olímpica-

VITORIA, 10 - TELEFONO 20 65 43 - BURGOS

Vacelsa
DEPORTES
DISCOS
ELECTRODOMESTICOS
JUGUETES

cuatro departamentos auténticamente especializados.

M.E.C.D. 2017

Anuncios por PALABRAS

Estos anuncios se reciben en nuestra Administración (Calle San Pedro Cardeña, 34, teléfono 207148 y delegación, Vitoria, 13) de NUEVE de la mañana a UNA Y MEDIA de la tarde y de CUATRO a SEIS Y MEDIA de la tarde, así como en todas las agencias de publicidad.
PRECIO: 20 pesetas hasta diez palabras. Cada palabra más, 2 pesetas

Alquileres

SE ARRIENDA local en San Pedro y San Felices, 25. Razón, teléfono 208810.

SE ARRIENDAN dos pisos. Informes, teléfono 207734. Horas oficina

SE ALQUILA piso con o sin muebles. Romancero, 16. 3.º. C. Razón. 3.º, D.

ALQUILO piso. Avenida del Cid. Situación inmejorable Teléfono 205050.

ALQUILO piso amueblado. Calefacción. Calle Madrid, 42. Informes portería.

ARRIENDO piso amueblado Informes, teléfono 202010. Plaza Logroño. Amparo Díez.

SE ALQUILAN dos habitaciones para oficinas o algo parecido. Paloma, 39, 2.º. Informes, desde la una de la tarde.

SE ALQUILA piso amueblado, céntrico, calefacción central y teléfono. Informes, 203598.

SE ALQUILA piso Gamonal. Teléfono 209474.

ALQUILO piso amueblado. Calle Villalón, número 3.

ALQUILO piso San Francisco, 151, 7.º, C.

ALQUILO piso amueblado. Melchor Prieto, 16, 3.º, H. Teléf. 209282.

PISO alquilo; sol todo el día, calefacción central, todas comodidades, cuatro habitaciones, ascensor; junto Academia Ingenieros. Edificio San Roque. Teléfono 207273.

ALQUILO piso tres habitaciones, 800 pesetas. Valentín Jalón, 11, 5.º

ALQUILO máquinas escribir, sumar y calcular Crespo Plaza Alonso Martínez, 7, principal Teléfono 205947.

¡¡ PROFESIONALES !! Hermoso piso segundo, chaflán principio calle Vitoria, 140 metros, calefacción central. — PRIGO. Moneda, 13.

ALQUILO o vendo piso cuatro habitaciones y servicios. Razón, San Gil, 7.

ARRIENDO piso amueblado, confortable. 202010. Plaza Logroño, 2, 4.º

SE ALQUILA piso. General Mola, 17, 1.º

SE ALQUILA piso, económico. Razón, calle Guadalhorce, núm. 8. bajo, letra D.

ARRIENDO piso soleadísimo, calle Rivalamora, número 1. Informes, calle Carmen, número 5. Portería.

Automóviles y accesorios

VENDO Seat 1.500, perfecto estado Sta. Cruz, núm. 25, 1.º, derecha.

ALQUILER sin conductor, nuevos: Seat 1.450, 1.500, 124, 850, 600-E y R-8, Morris 1.300, M-G. «Servi Auto». Sanjurjo, 9. Teléfono 207716

GAMONAL 228, vende varios 600-D 850, coupés. 1.500 gasolina y gasoil, R-8, 4-L, 4-F, Simcas 1.000 G-L y G.L.E., Citroen A-K Facilidades

AUTOS alquiler sin conductor, «Blanco». 600-D, 850 coupé, 124, nuevos. Barriada Illera, B. 69 Teléfono 205638.

AUTOS «FLEN», sin conductor: Coches de alquiler 600-D, 850 berlina y coupé, Seat 1.500, 124, 1.430, Morris, M-G, Simcas, nuevos. Garaje Avenida. General Vigón, esquina Barriada Yllera Teléfonos: 208804 y 201874

VENDEMOS Seat - 600 Seat 850, Renault 4-L, Renault 4-F, Simca 1.000 y Formicheta desde 10.000 pesetas en adelante totalmente revisados. Facilidades de pago Talleres Pedro Velasco. Vitoria 105 Teléfono 206854 Carretera Madrid - Irún kilómetro 247 Teléfono 219111

CAMBIAMOS Seat 1500 gasolina y Diesel, Dodge Dart, Land, Rover largo y furgoneta Tempo por vehículos más pequeños, resto facilidades Talleres Pedro Velasco Vitoria 105 Teléfono 206854 Carretera Madrid - Irún kilómetro 247 Teléfono 219111

VEHICULOS verdadera ocasión, revisados: Avia Mercedes, D.K.W., Sava Renault, procedentes de cambio. Agencia Avia Vitoria 19

RENTA CAR. Alquiler sin conductor desde 600 a Dodge, a elegir, y venta de usados todo tipo Precios interesantes. Facilidades y garantizados. Calle Avila, número 3. Teléfs. 207928 y 205993

SE VENDEN coches: Mercedes 280-S, Mercedes 250-SE, Peugeot 404, Opel Karavan, Dodge Dart varios; Seat 1.500 gasolina y gasoil, varios; MGB-1800, Simca 1.000, varios; Seat 600, varios; Berlina Citroen, varios; Furgoneta 4-L y 4-F, varios; Seat 850 normal; Seat 850 Coupé; Mini-Cooper 1.301; Caravelle.— Automóviles Iñaki San Pedro Cardeña, 90. Sábados tarde abierto

VENDO Gordini 12 V. Garaje Quintanilla. San Julián, 7.

SE VENDE furgoneta 800 kilos, Renault Estafete. Teléfono 205531.

CAMION Avia se vende. Razón, Barriada Illera, calle G, núm. 16. Teléfono 208407.

VENDO Dodge, barato; cambiaría por coche más pequeño. Facilidades. Melchor Prieto, 9, bajo.

VENDO Simca 1.000 a toda prueba. Informes, Mesón El Corralón

EXCURSIONES, viajes, Microbuses Europa. Coches hasta 25 plazas. Teléfono 208551

600-D, VARIOS. 850, varios, 850 coupé, varios; 1.500, varios; R-8, varios; Volkswagen 1.200, Don Renault 6; 4-L Super, varios; Renault 10; Dauphine Renault; Simca 1.000 G-L, varios; Morris 1.100, varios; Mini Morris 1.275; Citroen Break; Berlinas 2 CV, varias; furgonetas AK 4-F; Dodge Dart; Mercedes 190 gasoil.— Automóviles, Alhóndiga 2, teléfono 209691. Facilidades.— ¿Usted se detuvo a pensar si antes de comprar un coche nos debe visitar?

SE COMPRAN coches accidentados. Teléfono 209326.

Colocaciones

INTERINA necesito Hondillo, núm. 3. 3.º

SE NECESITA chico de catorce a dieciséis años Razón, La Orensana San Juan, 5 (Registro O. C. 205)

DISTRIBUCION comoda de sus famosos productos ofrece «Avón Cosméticos» a señoras y señoritas con ansias de progresar Llame al teléfono 204144 de Burgos o escriba al apartado 14.875 de Madrid para informarse sin compromiso alguno

NECESITAMOS chicas de servicio para todo el año, buen sueldo Dirigirse a H Ramona, teléfono 636, Alameda de José Antonio, número 4, Laredo (Santander).

NECESITAMOS aprendizas de 14 a 16 años. Industrias «Ferro». Diego Laínez, 20 (R. O. C., 226)

NECESITAMOS contable con carrera mercantil, preparado materia fiscal. Absoluta reserva, devolveremos cartas. Dirigirse a Epifanio Escudero S.R.C., Burgos.

SE NECESITA niñera fija, responsable. Paseo de la Isla Edificio Beyre, 10, 9.º

NECESITO aprendiza adelantada. Razón, Sastrería Martiniano. Laín Calvo, 21. (R. O. C., 229)

SE NECESITA conductor carnet segunda, reparto capital. Vitoria 188, 5.º, D. Señor Giménez.

NECESITO persona mayor, para almacenero, conozca algo de contabilidad y correspondencia. Llamar teléfono 209347. (R. O. C. 245).

SE NECESTA aprendiza adelantada de peluquería. San Juan, 9, 1.º, derecha. Peluquería Mayju. (R. O. C., 242).

SASTRERIA, necesito chica para taller. Miranda, 6. Busto. (Registro Oficina C. 246).

SE NECESITA chica, con informes, calle Fernando Alvarez, número 3, 4.º, izquierda. (Al lado de la Audiencia).

NECESITO muchacha, poca familia. No hay niños. San Pablo, 22, 6.º B.

SE NECESITAN tejedoras de punto. Razón, Eras de San Francisco, 1, 1.º, izquierda.

SE NECESITA chica. Vitoria, 20, 1.º, izqda.

MATRIMONIO extranjero precisa de urgencia chica fija. Presentarse tardes Avenida Reyes Católicos, 35, 6.º A.

SE NECESITA calefactor de primera. Merino. Concepción, 15. (R. O. C. 228).

NECESITO chica para Logroño, de 20 a 40 años. Sueldo, 4.000 pesetas. Avenida del Cid, 34, 7.º, B.

SIRVIENTA 40 a 50 años, para caballero solo, se necesita. Avenida del Cid, 2, 1.º, centro.

SE NECESITA carpintero de taller y colocador de persianas en obra. «Persifant», calle 4, Villayuda. De 12 a 1 y de 7 a 8 (R. O. C., 224).

SE OFRECE portero Razón, esta Administración.

SE OFRECE tractorista y pastor Informes, Avenida del Cid, 41. Portería.

DONCELLA interna, informada, necesito, poca familia, espléndido sueldo. Informarán Generalísimo, 1, 1.º. Teléfono 205054 Mañanas de 10 a 1.

MUCHACHA se necesita en Vitoria, 31, 1.º

MUCHACHA servicio precisa matrimonio joven, buen sueldo, trato familiar. San Pedro Cardeña, 38, 4.º, F

NECESITO ayudantes camarero, hombre y mujer. Razón, mesón La Cueva. Plaza Santa María, 7. (R. O. C., 236).

SE NECESITA oficial ebanista de primera, con conocimientos de máquinas. Razón, Santa Dorotea, 3. Rafael Luis (R. O. C., 181)

SE NECESITA muchacha joven o asistenta, Calle Cordón, 3, 3.º B. Señores de Guerrero.

SE NECESITA chica de servicio. Mercado Norte, puesto número 16.

APRENDIZ adelantado y oficial tercera, para trabajos de prensa y plásticos se necesitan en «Ital». Parque San Francisco, 3, bajos. (Registro O. C. 244).

SE NECESITA aprendiza adelantada de peluquería. San Juan, 9, 1.º, derecha. Peluquería Mayju. (R. O. C. 242).

PARA reparto dispongo media jornada, carnet segunda. Inmaculada, A 1, 4.º, izquierda.

NECESITO chica adelantos. Avenida del Cid, 36, 5.º, C.

CHICA se necesita. General Mola, 11, 1.º

SE NECESITA asistenta tres personas. Frutería Feli. Calvo Sotelo, 4.

SE NECESITA conductor con experiencia en carretera. Transportes Lopidana. Vitoria, 85, teléfono 202785. (R. O. Colocación, 249).

NECESITO cocinero-a, señora limpieza y aprendiz barman. Restaurante La Parra. Laredo (Santander). Teléfono 32.

SE PRECISA pinche de cocina. Restaurante Rincón de España. (Registro O. C., 247).

SE NECESITA chica para hostal de carretera. Avenida del Cid 6, 4.º, Dcha.

SE NECESITA para guarda de finca de recreo, matrimonio, sin hijos, edad de 40 a 50 años. Escribir al apartado 194.

SE NECESITA chica sepa cocina. Avenida del Cid, 6, 4.º, Dcha.

SE NECESITA muchacha, buen sueldo. Avenida Sanjurjo, 8, 7.º, derecha.

Compras y ventas

OCASION: Vendo máquinas usadas de escribir, sumar y calcular, procedentes de cambios por nuevas De la Vega, Madrid, 2. Burgos.

COMPRO lana vieja Avenida del Cid. Teléfono 208239.

SE VENDEN puertas en buen estado, varias medidas. Isla 41 Teléfono 207040

CARRILES, tubos, accesorios para cortinas «Ferretería Laín Calvo» Teléfono 203394

LIMPIADORES automáticos ocho equipos para baterías suelo. Nidales metálicos seminuevos para 25.000 ponedoras y clasificadora marca «Royo», de 3.000 - 4.000 huevos horas, vendo de Jamesway Prado Hnos. Informes, teléfono 202856.

SE VENDE paja negra, de 4.000 a 5.000 kilos. José Zamorano. Revilla Vallejera.

COMPRO juego de planchas para guantes de lana. Informes, Delicias 7, 5.º, izquierda.

COMPRO piano en buen uso. Llamar teléfono 208820.

VENDO alfombra Sisal, 3 por 2. Reyes Católicos, 9, 6.º, C.

OCASION. Se venden 60 ventanas metálicas, de 1,58 por 1,25. Informes, Villarcayo, 11. Teléfono 205536

SE VENDEN 3.000 kilos de palomina. A tratar con Tomás Gutiérrez, molinero. Villasilos.

VENDO 2.000 kilos alfalfa empacada. Pisones. Granja Santa Bárbara. Emiliano Riocerezo.

POR TRASLADARME a Canarias, vendo: reloj para sala estar (cuerda para un año), magnetofón «Casette», curso inglés, transistor Philips. De dos y media a cuatro. Calle Madrid, 40, 8.º (31).

SE VENDEN 2.000 kilos de alfalfa, en Arcos de la Llana. Santos Gil.

VENDO esparceta en flor, 4 a 5.000 kilos. Tratar, en Santa María del Campo, Eloy Santiuste.

NECESITO TORNO, usado, en buen estado. Distancia entre puntos, 3,5 metros. Ofertas, Apartado 90. Palencia.

SE VENDEN jaulas para ponedoras, económicas. Teléfono 201896.

Enseñanzas

ENSEÑANZA garantizada reválidas. 4.º 6.º; 5.º, asignaturas Grupos reducidos Santa Clara (interior), 57 - A Teléfono 207910

ALGEBRA y cálculo. arquitectos técnicos y preuniversitario. Calera 9, 1.º

PREU. Reválidas (Exámenes Junio) Ciencias y Letras, asignaturas pendientes. Grupos reducidos.— «AAG» Laín Calvo, 17.

FILOSOFIA-Letras Latín y Griego, por licenciada Clásicas «AAG» Laín Calvo, 17.

MATEMATICAS. Preu, problemas, dos horas diarias; sexto, quinto, cuarto reválidas. Económico. Vitoria, 57, 1.º, izquierda. — 202876.

MECANOGRAFIA, Taquigrafía, Contabilidad, Banca, Cajas Ahorro, Comercio, Dibujo Técnico. 14 idiomas Inglés, francés, alemán, ruso, etc. — «AAG» Laín Calvo, 17.

MATEMATICAS Preu, sexto, quinto, Francés, Química.— Vitoria, 57, 1.º, Izqda. Teléf 202876.

LICENCIADO Química, clases particuares a alumnos quinto, sexto y preuniversitario Razón, teléfono 204908.

APAREJADORES y Obras Públicas. Descriptiva, Mecánica, Matemáticas, Estabilidad. Honorarios y grupos reducidos — «AAG» Laín Calvo, 17.

CLASES particulares Matemáticas, Física, Química. Teléfs. 206481 202781.

MAESTRA daría clases particulares en casa o a domicilio. Llamar al teléfono 202573.

SEÑORITA se ofrece para dar clases, conversación francesa. Llamar teléfono 203856.

PREUNIVERSITARIO, 5.º; reválidas 6.º - 4.º. Comienzo clases. Profesorado título universitario, buenos resultados, pequeños grupos. — «C. E. C.». Llana Afuera, 8, 3.º. 209531.

DESCRIPTIVA. Matemáticas, Mecánica, Estabilidad. Física - Química. Clasificación en grupos según conocimientos. Experiencia, competencia. Buenos resultados.— «C. E. C.» Llana Afuera, 8, 3.º

Fincas

CONSTRUCCIONES Sánchez vende pisos y lonjas comerciales en diversas zonas. Informes, Santa Clara, 36. Obra.

VENTA pisos y lonjas en Vía de Empalme. Construcciones Serrano. Teléfono 204385

CONSTRUCCIONES González Alonso Venta de viviendas llave en mano. Exentas. Entrega total, 50.000 pesetas, resto diez años y locales comerciales. Oficina, calle Vitoria, 115.

CONSTRUCCIONES «BU-BI». Mejor que piso piloto, su piso llave en mano. Venta directa. Facilidades de pago diez años Precios, desde pesetas 250.000 Oficinas, Vitoria 179, 1.º

VENDO pisos terminados, con exenciones, desde 300.000. Muchas facilidades. nformes, Garaje Pisones 18 y 20.

VENDO local zona Vadillos, 62 m.2 a 8.300 pesetas. Informes, Avenida del Cid, 15, 1.º derecha.

VENDO piso en Laín Calvo. 128 metros Razón, teléfono 201183.

MASEGOSA Pisos para habitar y próxima entrega: cuatro habitaciones exteriores soleadísimos Entrada desde 50.000 pesetas Facilidades diez años Avenida del Cid, 80 2.º Vitoria 142, teléfono 209333.

PISOS y locales en la zona de más porvenir de Burgos Venta directa llave en mano Exentos Facilidades de pago diez años Desde 240 000 pesetas Para más información calle Madrid 7 (tienda) y Telfs 206544-5-6

VENDO piso céntrico, todas comodidades. Confitería Loste Tardes

OCASION. Vendo casa, huerta y dos parcelas, en Valdegovia Tobillas (Alava) Informes, Jesús del Río Tobillas

VENDO tres locales en Avenida Reyes Católicos, de 25, 50 y 100 metros. Buenas facilidades de pago. Informes teléfono 209210

VENDO o alquilo local 500 metros C./ San Pedro Cardeña. Informes, Teléfs 209210 y 203659.

VENDO piso y casa vivienda, económico. Calle Jesús María Ordoño, 7, 7.º, B.

SE VENDE piso exterior, calle Santiago, número 33 Informes portería.

VENDO las parcelas, con documentos legales. Julián Angulo. Cubo de Bureba.

OPORTUNIDAD vendo piso a estrenar, cuatro amplias habitaciones más servicios. Forma de pago a convenir. Emperador, 15.

SE VENDE piso, económico y soleado. Romancero, 4, Informes en el número 14, 4.º, D.

VENDO piso céntrico, zona residencial, esmerada construcción, siete habitaciones, dos servicios, exento Grandes facilidades Informes. teléfono 255283 de Valladolid. Señor Abia.

SE VENDE huerta con casa apropiada para piscinas, a cinco kilómetros de Burgos. Llamar al teléfono 209792.

SUBVENCIONADAS y libres, llave en mano, tres y cuatro habitaciones, bien distribuídas, parquet barnizado, desde 22.500 pesetas de entrada, 180.000 pesetas aplazadas a diez años, resto amplias facilidades. Teléfono 208902. — Vicario, Gamonal Frente residencia San José.

VENDO piso. Alfareros, 26. Calefacción. Informes, teléfono 206418.

VENDO piso (Capiscol) Edificio Everest, número 9, 2.º, mejor que nuevo, económico. Facilidades ocho años. Informes mismo. Letra M.

ELEGIR bien siempre es difícil Construcciones Arranz Acinas le ofrece una serie completa de viviendas de todo tipo. en todas las zonas de la ciudad llave en mano para que usted elija bien Informes. Carretera de Logroño. 15.

M.E.C.D. 2017

nuestra PROVINCIA

MIRANDA

MAÑANA, GRAN VELADA DE BOXEO

YA ERA HORA

Después de muchos años, el barrio de Aquende cuenta ya con una ferretería. Es curioso que un núcleo tan grande de población, que cuenta con toda clase de comercio, no tuviera ni una sola ferretería, desde que desapareció la que existía en la esquina de Aquende - San Juan. Ahora ya sus vecinos tienen a mano ese establecimiento que tanto se echaba en falta, por ser necesario. Además, en la misma plaza de España.

REPETIDOR

Con motivo del combate de boxeo Frazier - Clay, fueron muchos los mirandeses que se levantaron a las cuatro de la mañana, para presenciar su desarrollo a través de la T.V. Y muchos fueron los que se volvieron a acostar sin verlo, porque en el canal seis no se producía la imagen. Otros consiguieron la visión por el canal nueve, percatados de que en el seis no se veía debido a que el repetidor de Santa Gadea no estaba a esas horas en servicio. Esto nos inclina a formular un ruego y es que, en casos como el citado, no estaría de más que los encargados del citado repetidor se molestaran un poquito y lo pusieran en servicio. Total, pueden ser tres o cuatro veces al año y los televidentes se lo agradecerían.

ESCOMBRERAS

No vamos a hablar, naturalmente, de la famosa refinería, que no es cuestión de nuestra incumbencia, sino de las escombreras que en algunas zonas de la ciudad están formando algunas amas de casa, vertiendo las basuras que debieran depositar, como está mandado, en las consabidas bolsas de papel, para su oportuna recogida por el servicio municipal. No vamos a defender ni a atacar a dicho servicio, que puede tener más o menos efectividad, eso queda todavía por ver, pero sí a atacar duramente a esas amas de casa que, por comodidad, desidia o falta de responsabilidad, arrojan desperdicios en los solares cercanos a sus viviendas.

Aparte del feo espectáculo que suponen esas escombreras, queremos hacerles notar los perjuicios de todo orden que pueden originar esas inmundicias vertidas, perjuicios que ellas mismas y sus familiares pueden ser los primeros en sufrir.

Hace unos días decíamos que el nuevo servicio de recogida de basuras no surtiría ningún efecto si no contaba con la colaboración de las amas de casa y hoy insistimos sobre el tema. Esté bien o esté mal montado, es necesario esa colaboración. No es tan difícil depositar las bolsas de papel a la puerta de las casas, para que sean recogidas. Y desde luego, mucho más higiénico y más lógico que arrojarlas en la primera esquina, cosa que por ningún concepto se debe hacer.

NOTA OFICIAL DEL CLUB DEPORTIVO MIRANDES

Acusamos recibo de una carta cuya fotocopia adjuntamos para su publicación, del jugador Navares. Carta que ha llenado de satisfacción a todos los miembros de esta Junta Directiva, cuya comisión técnica, en reunión celebrada al mediodía de hoy, ha acordado reducir a la mitad la sanción a que fue sometido. Esperamos verle defender los colores del C. D. Mirandés tan pronto como el entrenador señor Esparza lo juzgue oportuno.

La enfermería del club está demasiado nutrida para la buena marcha del equipo. Mena tiene una lesión en la rodilla; Angelín tirón. Ituiño tirón; Erro, rotura de fibras; Caito, enfermo el domingo, a última hora, no sabemos si podrá alinearse el próximo partido; Tolosana, una vez terminado el servicio militar, se ha incorporado a su trabajo en Valladolid, por lo que hace difícil sus entrenamientos y sus desplazamientos. Ante este panorama, la afición debe unirse más que nunca al equipo, darle su apoyo, su aliento, su aplauso, para afrontar este difícil «sprint» final de este campeonato.

El presidente del C. D. Mirandés se ha ocupado personalmente de ultimar el asunto de Aramayo, de tal forma que el sábado último mantuvo conversaciones con don Antonio Calderón y don Miguel Malbo durante hora y media. El domingo el presidente del C. D. Mirandés y el gerente del Real Madrid presenciaron el partido Plus Ultra - Mirandés, en un palco.

La aludida carta dice así: «Sr. Presidente del Club Deportivo Mirandés.—Miranda de Ebro.

Muy señor mío: Me tomo el atrevimiento de dirigirme a usted en la seguridad de que cuanto diga será tomado en consideración por esa Junta directiva que tan dignamente dirige. En primer lugar quiero testimoniar mi sincero y total arrepentimiento, respecto a mi postura al negarme a realizar el desplazamiento a Tenerife, de todo punto injustificada, pero que fue consecuencia de un mal entendido amor propio, que soy el primero en reconocer. Por ello, nada tengo que objetar sobre el castigo que se me ha impuesto y únicamente lamentar que mi temperamento haya dado lugar a tal situación. Por otra parte, ruego a usted que haga saber a la Junta directiva y al señor entrenador que este castigo me ha servido de escarmiento y que en consecuencia esto y dispuesto, cuando ustedes estimen oportuno, a demostrar mi buena disposición y el cariño que tengo a los colores del club. No me atrevería a enviar estas líneas si no supiera que puedo demostrar cuanto digo. Reconozco que mi forma de ser no es nada fácil de comprender, pero soy joven y por tanto estoy en condiciones de rectificar y creo que es la oportunidad que me pueden brindar, si lo estiman oportuno. Mi ilusión sería poder defender cuanto antes al club y poner cuanto esté de mi parte en el terreno de juego. No pido clemencia, que sé que no merezco, pero sí acudo a la magnanimidad de usted para que me sea condonado o reducido el castigo. Le saluda su seguro servidor— **Miguel Pérez Navares».**

ASOCIACION DE AMAS DE CASA

En el sorteo correspondiente al mes de Marzo han resultado premiados los siguientes números:

Número 20, doña Carmen Perea, domiciliada en General Franco, 1, 3.º, derecha.

Número 92, doña Julia Hermosa, domiciliada en Nuclenor, 3, 4.º, B.

Número 380, doña María Begoña Icuza, domiciliada en Los Llanos, I- 1.º B.

Número 440, doña Leonarda Valgañón, domiciliada en plaza del Mercado, número 8, 2.º, derecha.

Pueden pasar a recoger dichos premios, los martes, de 4 a 6 de la tarde, en el domicilio social de la Asociación, General Franco, 62, 1.º, C.

CINE CLUB

El próximo sábado, a las 7,45 de la tarde y en el salón de costumbre (Cine I.T.I. de los Padres Jesuitas), tendrá lugar la presentación y proyección de la película «Edipo»

MAÑANA, ACONTECIMIENTO PUGILISTICO

Próximo a celebrarse los campeonatos interregionales, eliminatorios para los de España de boxeo amateur, que se llevarán a efecto en Bilbao, en el ya cercano mes de Abril y con el fin de perfilar el equipo que representará a la Federación Regional Burgalesa en la fase previa, cuyo escenario será Santander, el sábado se celebrará una velada en la Sala Imperio, compuesta de seis interesantes combates.

Destaca por encima de todos la pelea y a la vez reincorporación al conjunto burgalés del mejor boxeador local de estos últimos tiempos: Sánchez I, quien después de una temporada apartado de los «rings», como consecuencia de sus ocupaciones laborales y tras una intensa preparación, reaparece ante su público, en una de sus finales peleas en el campo aficionado, ya que próximamente pasará a militar en el profesionalismo. Y, naturalmente, destaca con luz propia el combate que en busca de proclamarse campeones regionales van a disputar los boxeadores locales, militantes ambos en el peso pluma: Fleta - Rustán II, en pelea que como árbitro y juez único será sentenciada por un colegiado ajeno totalmente a la Regional Burgalesa, por aquello de evitar suspicacias no sólo entre los púgiles sino entre los propios asistentes a tan interesante combate, ya que siendo ambos sumamente conocidos por los aficionados y estando muy repartidos los seguidores, debe ser una persona neutral y de toda garantía quien decida el resultado.

Hasta aquí las dos peleas que se consideran más importantes en esta velada, que nuevamente nos anuncia la Federación Burgalesa y que, como es habitual, tendrá lugar en la Sala Imperio. Pero hay otras cuatro que no dudamos van a ser del agrado de los aficionados y de las que nos ocuparemos en comentarios de días sucesivos, ya que en su mayoría se trata de un encuentro Burgos-Miranda que, aparte de la pasión que pueda despertar por aquella rivalidad provincial, resultará altamente espectacular.

Un premio de 150.000 pesetas para Miranda de Ebro, en el sorteo de la lotería de ayer

En el sorteo de la Lotería Nacional, celebrado ayer en Madrid, ha correspondido un premio de 150.000 pesetas, al número 19.752, una de cuyas series fue expendida en Miranda de Ebro. El resto de series fueron vendidas en Monzón, Santander, Barcelona, Sevilla, Valladolid, Lérida, Bilbao y Madrid.

Anuncios por PALABRAS

Estos anuncios se reciben en nuestra Administración (Calle San Pedro Cardeña 34, teléfono 207148 y delegación, Vitoria, 13) de NUEVE de la mañana a UNA Y MEDIA de la tarde y de CUATRO a SEIS Y MEDIA de la tarde, así como en todas las agencias de publicidad.

PRECIO: 20 pesetas hasta diez palabras. Cada palabra más, 2 pesetas

Fincas

¡¡ **COLEGIOS** !! Extraordinario, centriquísimo, edificio completo, siete plantas más sótano, libre, gran Avenida del Cid Exclusiva PRIGO. Moneda 13

¡¡ **BARATAS** !! Hermosas viviendas cuatro habitaciones, exentas, 15.000 de entrada resto diez años Carretera Logroño. Llaves acto.— PRIGO

¡¡**PISOS**!! Oportunidad, lugar más sano Burgos, Paseo de la Isla, viviendas estrenar, 3, 4, 5 dormitorios, comedor, terrazas, calefacción, cocina, muebles metálicos. Llave mano 31.000 entrada. Resto diez años. PRIGO.

¡¡ **INDUSTRIALES** !! Casa completa, libre, 5.000 metros dos calles, prolongación calle Santander. PRIGO.

¡¡**COMPRO**!! Para mi representado casa con rentas antiguas PRIGO Moneda, 13

¡¡**URGE**!! Comprar piso céntrico 7 a 8 habitaciones, calefacción central. PRIGO. Mañanas.

¡¡**HOTELEROS**!! Magnífico edificio siete plantas, dos fachadas, construcción inmejorable. Ideal para hotel Avenida del Cid. PRIGO Mañanas

¡**OCASION**! Casa completa, libre. Paseo Espolón, propio edificio comercial, Bancos comercios PRIGO

¡¡ **URGENTEMENTE**!! Dispongo comprador finca rústica próxima a capital dos o tres millones de pesetas. — PRIGO.

FINCA 10.000 metros, con 150 fachada, carretera Logroño, frente Tableros Bon, 1.300.000 pesetas. PRIGO.

VENDO casa campo, con terraza, garaje, corral y huerta, en Bahabón de Esgueva (Burgos) Dirigirse J. Maeso, calle Rodríguez Arias, 55 Bilbao

SE VENDE piso a estrenar cuatro habitaciones amplísimas, armarios empotrados, calefacción individual, cocina baño y servicio, sitio muy céntrico Trinas 10. Informes, portería.

Ganados y aperos

VENDO vaca ratina 12 litros. Camino Mirabueno, 51. Teléfono 202039. Burgos.

VENDO rebaño ovejas, con crías de 8 kilos. Tratar. Cilinio Bermejo Los Balbases

SE VENDEN 130 ovejas, la mitad paridas y dos vacas ratinas con dos chotos. Benicio. Santa Cruz de Juarros.

VENDO 200 ovejas con cría. Tratar Marcelino Arce. Encío (Burgos).

INDUSTRIAL ganadero, automatice su explotación. Proyectos, presupuestos, «Ganal». Teléfono 204708.

VENDO par de machos burreños, edad cinco dedos sobre la marca, en toda prueba Tratar, Fulgencio Pérez. Frandovínez.

Huéspedes

RESIDENCIA estudiantes, pensión completa, próximo Escuela Aparejadores, calefacción confortable. Informes, teléfonos 203275 - 209685.

DOY PENSION completa o sólo dormir, casa confortable. Calera, 29, 3.º, izquierda

HABITACIONES sólo dormir. Informes, Madrid, 2, 1.º

HABITACION confortable dormir o pensión. Informes, esta Administración.

PENSION, o sólo dormir. Calle Madrid, 36, segundo, izquierda.

Muebles

SE VENDE un dormitorio de matrimonio, por traslado, a mitad de su precio. Razón, Puebla, 13, 1.º

SE VENDE dormitorio nuevo. Vitoria, 198, 6.º A.

SE VENDE comedor. General Mola, núm. 25, 4.º, A.

VENDO dos mesas comedor, de extensión y lavadora. Teléf. 204955.

Pérdidas

HALLAZGO lona camión, con iniciales de Gijón. Informes, teléfono 206657.

PERDIDA gabardina niño y libros. Gratificaré. Teléfono 205813

Televisores

REPARACION televisores todas marcas Servicio urgente a domicilio Teléfono 201986

TELEVISORES 19", último modelo extraplano UHF, licencia americana, con voltímetro y mesa, todo 16.000 pesetas. Diez días prueba sin compromiso. Ventas a plazos. Garantía absoluta seis meses. «Comercial Velo-Moto». Calera, núm. 10.

REPARACION televisores todas marcas Servicio urgente. Antenas Servicio técnico Marconi. Radio TV Caracas Calzadas 18 Teléfono 206528.

TELEVISORES, magnetófonos Reparaciones garantizadas Radio Tudanca Avellanos 4 Teléf 205652

TELEVISION. Reparaciones al día. 208634 - 209452.

Traspasos

TRASPASO pensión Escolar Almirante Bonifaz 16 1.º

SE TRASPASA local en zona Vadillos, de 65 metros cuadrados. Teléfonos 209453 y 209454.

SE TRASPASA mercería y zapatería incluído. Razón, en Galerías Alonso. Gamonal.

¡ **PARA** mi representado! Necesito comercio calle San Pablo, Santander. Laín Calvo, Paloma, Plaza Vega, Mayor. PRIGO Moneda, 13

Varios

IMPRESOS comerciales, cartas timbradas, tarjetas de visita invitaciones, prospectos de propaganda, etc., TALLERES GRAFICOS «Diario de Burgos» — Calle San Pedro Cardeña 34 Teléf 207358 y Papelería «Tagra», calle Vitoria 13. Teléf 202852

SE OFRECE modista a domicilio. San Gil, 9, entresuelo.

SUBASTA obras reparación ermita Mansilla, informando detalles el párroco.

SEGURO obligatorio de accidentes de trabajo. Mutua patronal Espolón 20 Burgos

Offset

y toda clase de trabajos tipográficos, en TALLERES GRAFICOS «Diario de Burgos» — Calle San Pedro Cardeña, 34, teléfono 207358 y «Papelería Tagra», calle Vitoria 13 Teléfono, 202852

PISOS, acuchillados, barnizados. «Limpiezas Pulidor» Laín Calvo, 7. Teléfono 203699

SE HACEN toda clase de obras por contrata o administración Informes, teléfonos 204255 y 200436.

Nuestras teléfonos:

Administración, 207148

Redacción, 201280

M.E.C.D. 2017

nuestra PROVINCIA

ARANDA

UN CAMION CAE AL RIO DUERO, RESULTANDO UN MUERTO Y UN HERIDO GRAVE

Sobre las seis menos cuarto de la mañana, el camión matrícula M — 281.373, de dos ejes traseros y al parecer con 15.000 kilos de carga pesada, probablemente rollos de alambre, por causas que se desconocen al tomar la curva de la carretera número 1 en el puente sobre el Duero, se precipitó contra la barandilla de protección que rompió en una extensión de uno 15 metros y cayó al río Duero desde una altura de unos 15 a 16 metros. En su caída tropezó con dos árboles de la ribera, uno de los cuales arrancó y le sepultó en el fondo de las aguas a donde fue a parar toda la carga, quedando con las ruedas hacia arriba aunque la cabina quedó fuera de las aguas. A esa hora el termómetro registrada una temperatura de cero grados.

Al oír gritos de socorro que salían del interior de la cabina, fueron auxiliados por los ocupantes de un turismo de matrícula francesa que viajaban detrás del camión siniestrado que se concretaron a pedir auxilio, pues las condiciones en que había quedado el vehículo no permitían otra cosa, observando la existencia de una persona herida a la que fue preciso inyectar dentro de la cabina, teniendo que liberarla a fuerza de soplete, consiguiendo sacarla tres horas después de ocurrido el accidente, siendo trasladada al Hospital de los Santos Reyes de Aranda, donde le fue amputada una pierna. El herido resultó ser Carlos Santa María Arce, de 2 4años, vecino de Torrelavega (Santander).

El otro ocupante, dueño del camión y al parecer conductor del mismo, resultó muerto en el acto. Llamábase Domingo Póo Corona, de 46 años y también era vecino de Torrelavega. El cadáver no pudo ser extraído hasta las diez de la mañana. Fue preciso desmontar el chasis de la caja del camión, siendo sacado aquél sobre las dos de la tarde, continuando en el fondo del río la caja y la carga.

Ni que decir tiene que este suceso atrajo a infinidad de personas al puente para presenciar los trabajos de salvamento que se estaban realizando; primero sobre las seis menos diez de la mañana, grupos de obreros que se trasladaban a su trabajo, después, los que salían y durante toda la mañana muchos curiosos.

Llegó a ser tal la aglomeración de gente, que la Policía de tráfico, tanto de la Guardia Civil como la municipal, se vieron precisados a imponer multas, en particular a los que interrumpían el tráfico o se acercaban peligrosamente al lugar por donde se había precipitado el camión, desguarnecido de barandilla, que posteriormente y cuando se retiró de dicho lugar el camión-grúa que estuvo contribuyendo a los trabajos de salvamento, fue provisionalmente reparada por los servicios de Obras Públicas.

Como quiera que, como dejamos dicho, fue preciso colocar un gran camión-grúa atravesado en el puente para los trabajos de salvamento que se hacían con otra grúa desde la misma orilla del río y desde el puente, fue preciso hasta aproximadamente las once de la mañana organizar el tráfico en una ola dirección, del que se encargaron los policías municipales y los del servicio de carretera de la Guardia Civil y merced a la perfecta organización y funcionamiento de este servicio, las horas discurrieron sin que se registrase accidente alguno.

Realmente ha conmovido en nuestra villa este trágico accidente, no sólo por su balance, sino también por la forma tan espectacular en que se ha desarrollado, así como por la dificultad de los trabajos de salvamento que se han tenido que realizar a tan baja temperatura, cual es la que dejamos indicada más arriba y utilizando barcas para hacer uso de los sopletes para salvar al herido que se ha visto precisado a permanecer con fractura de pierna y brazo durante tres horas en compañía del cadáver de su acompañante.

CRONICA DEPORTIVA DEL VIERNES

Una nueva jornada deportiva y un partido más en nuestra villa que hade celebrar el conjunto local, esta vez frente al Comanche, el equipo que ayuda a llevar el farolillo rojo de la clasificación al Huelgas.

No hemos de pasar por alto el partido de la anterior jornada en la que la Arandina goleó al colista que hemos citado en sus propios feudos por el tanteo de 4-0, resultado que viene a confirmar la capacidad goleadora del conjunto blanquiazul en la actual temporada sin distinción de campos ni categorías de los equipos, como así lo reconoce la Prensa burgalesa.

Aunque en realidad, si la Arandina sigue en la marcha trazada, huelga hablar sobre pronósticos en torno al encuentro del próximo domingo, consideramos que el equipo ribereño merece que le dediquemos algunas líneas en esta crónica.

La tabla clasificadora, hasta la fecha, refleja el esfuerzo que está realizando la Arandina durante la presente temporada y si atendemos a la tabla clasificadora también de jugadores para la adjudicación del premio a la regularidad, en ella vemos que los jugadores Elena y José-Antonio, figuran con 15 puntos cada uno, estando Rincón, Eusebio y Floren con 14, Serrano con 13, Castillo y Teodoro con 12, Ramón con 11, bajando el resto de jugadores en cuanto al número de puntos que cuenta en su haber.

Puede que sea el estímulo de esta tabla de puntuación de los jugadores de la Arandina, puede tal vez que sea el haber nacido este equipo con el que cuenta la Gimnástica, de la nada, sin apoyo de de la afición que por cierto ya va despertando del letargo en que se encontraba sumida, pueden ser también otras circunstancias que nosotros desconozcamos, pero lo cierto es que una vez que han llegado a conjuntarse, todos los muchachos están respondiendo, nos atreveríamos a decir como ningún equipo, en esa trayectoria que se han propuesto de a fuerza de tesón y constancia, situar al conjunto ribereño, en el camino ascendente que le corresponde en el futuro.

¡OTRO MILLON DE PESETAS!

TODAS LAS CUENTAS, TODAS, ESTAN YA PARTICIPANDO

en el

2.º SORTEO EXTRAORDINARIO DE ESTE AÑO

organizado por la

CAJA DE AHORROS MUNICIPAL

Don ..... (1)
(Nombre y dos apellidos)

Año de nacimiento ..... o Edad .....

Profesión .....

D. N. I. .....
(Documento Nacional de Identidad)

DOMICILIO:

Calle .....

Número ..... piso .....

o Pueblo .....

(1) Si hay más de un titular en la cuenta, póngase el más significativo (cabeza de familia, madre, etc.).

CUENTAS DE LAS QUE ES TITULAR

N.º ..... Oficina .....
N.º ..... Oficina .....
N.º ..... Oficina .....
N.º ..... Oficina .....
N.º ..... Oficina .....

SIN MOLESTIAS PARA VD.

ENVIE ESTE CUPON Y RECIBIRA EN SU DOMICILIO LOS NUMEROS QUE LE CORRESPONDAN

Si aún no lo ha hecho

La permanencia de su saldo LE BENEFICIA

El incremento del mismo

AUMENTA SUS POSIBILIDADES

M.E.C.D. 2017

DEPORTES

Frazier, dispuesto a otorgar la revancha a Cassius Clay "en cualquier momento"

Sin embargo, se afirma que no quiere volver a boxear en lo que queda de año

Algunos críticos comparten la opinión del ex campeón en el sentido de que fue él el vencedor

Nueva York (Alfil). — Joe Frazier confirmó ayer que daría un combate de desquite a Cassius Clay y desmintió los rumores sobre su retirada.

En una entrevista por radio, el campeón mundial de los pesos pesados dijo que "en cualquier momento" aceptaría un reto del hombre a quien venció el pasado lunes.

Pero la segunda edición de "la pelea del siglo", probablemente no tendrá lugar antes de 1972, según cálculos de los círculos boxísticos de esta ciudad.

Antes hay que preparar y dejar en claro muchas cosas.

Una de ellas es las finanzas, y otra el veredicto de quién ganó realmente la pelea, discutido por muchos.

Tanto Frazier como Clay, de los dos millones y medio que ganaron en su encuentro, se estima que obtendrán un beneficio de unos 600.000 dólares, después de pagar los impuestos federales 1.500.001 dólares y los estatales y locales, 348.246,50 dólares.

Según portavoces del "Madison Square Garden", Frazier debe un total de 35.000 dólares en boletos comprados para la pelea, mientras que los adquiridos por Clay se elevan a 40.000 dólares. A estos gastos hay que añadir también los ya consumidos en sus entrenamientos.

En cuanto a los beneficios de circuito cerrado de televisión del combate, el promotor Jerry Perenchio calcula las ganancias en 16.000.000 de dólares, aunque el total de beneficios del mismo no se sabrá hasta finales de la presente semana.

El total de 1.352.951 dólares recaudados en el "Madison" de 20.455 espectadores que presenciaron "a lo vivo" el combate, se considera un record para una pelea de boxeo en local cubierto.

A pesar de que Perenchio ha predicho que un combate de revancha Frazier - Clay produciría una suma todavía mayor, muchos expertos del boxeo lo han puesto hoy en duda.

Lo que sí parece cierto es que Frazier no quiere boxear en lo que queda de año, aunque está dispuesto a aceptar el reto de su adversario para 1972.

Jack Kent Cooke, el hombre que proporcionó cuatro millones y medio de dólares de los cinco millones de dólares para la garantía de ambos púgiles, y Perenchio, son los que tienen la exclusiva para la segunda edición de "la pelea", probablemente el próximo año en el "Forum" de Los Angeles (California).

El entrenador de Frazier, Yancey Durham, ha aconsejado a su pupilo que se retirara de su carrera profesional, estando en la cumbre de su éxito.

"Ojalá que no vuelva a pelear más", dijo Durham antes de regresar con Frazier a Filadelfia a bordo del "Cadillac" del campeón.

"Me gustaría que grabara discos y tuviera éxito como cantante", añadió Durham, agregando: "Cuando uno ha hecho tanto como ha logrado Frazier en el cuadrilátero, ¿para qué continuar?

Se tiene entendido también que Frazier proyecta reanudar su carrera como cantante realizando un viaje por Europa con su grupo de "rock and roll" "The Knockauts".

Si decidiera Frazier retirarse del boxeo a los 27 años de edad, se convertiría en el campeón mundial de los pesos pesados más joven que lo hace.

"Creo que la gente ha quedado convencida de quién es el verdadero campeón", dijo Frazier basándose en su triunfo del lunes a los puntos contra Clay en quince asaltos.

Clay, que sufrió su primera derrota en 32 combates, no está de acuerdo con el resultado de la pelea.

"Creo que la gané a los puntos. Pienso que gané nueve asaltos y que pegué más veces, tres a uno", ha dicho Clay.

Esta opinión la comparten algunos críticos cuyas notas al final del combate daban al campeón ocho y hasta nueve asaltos.

Una agencia internacional, en sus apreciaciones al final de cada asalto favoreció más a Clay que a Frazier, pese a que al final reconoció la ventaja del campeón.

En muchos expertos, todavía queda la duda de qué habría pasado si Clay no hubiera mostrado escaso interés al principio y no se hubiera ido tan frecuentemente hacia las cuerdas.

Pese a la derrota, Cassius Clay no tuvo ningún inconveniente en dejarse fotografiar y filmar ayer y hoy, después del combate, y su rostro, excepto la inflamación en la mandíbula. aparecía limpio.

Por el contrario, el entrenador de Frazier ha tenido que decir a la Prensa: "Frazier tiene hinchado el mentón y otros golpes en la cara. No quiere ser fotografiado con el aspecto que ahora tiene. Creo que tiene derecho a su vida privada".

Y así, Frazier, en cambio, no pudo ocultar sus cortes y hematomas en el ojo, frente y pómulos ni con unas gafas de sol.

Estas dudas posteriores no discuten la victoria de Frazier, a quien se considera un justo triunfador, pero dejan una leve sombra que sólo se resolvería cuando, como dijo Cassius Clay, "no hayan pasado tres años entre pelea y pelea".

REAPARECERA BONAVENA

Buenos Aires (Alfil). — El doctor Roberto Paladino, médico personal del boxeador argentino Oscar Bonavena, manifestó ayer que aquél podría pelear dentro de treinta o cuarenta días.

Agregó que se le está sometiendo actualmente a un intenso tratamiento a base de masajes y calor.

Como se recordará, el púgil argentino sufrió recientemente una intervención quirúrgica en la mano izquierda para extirpársele una calcificación ósea que le dificultaba la normal utilización de dicha mano.

EL CUIDADOR DE CLAY SUSPENDIDO

Nueva York (Alfil).— La «Comisión Atlética del Estado de Nueva York» suspendió hoy al cuidador de Cassius Clay, por arrojar agua con una esponja al ex-campeón, al caer éste de espaldas en la lona, en el décimo quinto asalto de la pelea del pasado lunes en el Madison Square Garden, por el título mundial de los pesados.

Dew (Bundini) Brown, según la citada Comisión, arrojó con la esponja agua en dirección a su ídolo caído, para tratar de reanimarlo, cuando este cayó sobre la lona, al propinarle el campeón, Joe Frazier un gancho de izquierda. El agua salpicó a algunos de los comentaristas próximos al ring, así como empañó las lentes de las cámaras de varios fotógrafos.

La suspensión impedirá a Brown asistir a Clay en cualquier otro combate que dispute el ex-campeón en el Estado de Nueva York, por un tiempo indefinido.

Brown fue el hombre que después de «la pelea» hizo las declaraciones a la Prensa en nombre del ex-campeón, «porque tiene la mandíbula hinchada y no puede casi hablar».

ERIC LEMAN GANA LA PRIMERA ETAPA DE LA PARIS-NIZA

Merckx fue segundo y Ocaña, tercero

París (Alfil).— El corredor belga Eric Leman ha ganado hoy la primera etapa de la prueba ciclista París-Niza, disputada entre Dourdan y Troyes, sobre un recorrido de 216 kilómetros, que cubrió en cuatro horas, 46 minutos y 51 segundos.

El belga Eddy Merckx, ocupa el primer puesto de la clasificación general, pues venció en la etapa prólogo del miércoles.

La clasificación de la primera etapa de la Vuelta ciclista París-Niza, disputada hoy sobre un recorrido de 216 kilómetros, entre Dourdán y Troyes, fue la siguiente:

1, Eric Leman (Bélgica), 4 horas. 46 minutos, 51 segundos (seis segundos de bonificación)

2, Eddy Merckx (Bélgica), 4-46-51 (4 segundos de bonificación).

3, Luis Ocaña (España), 4-46-51 (dos segundos de bonificación).

4, Walter Godefroot (Bélgica).

5, Jan Janssen (Holanda).

6, Charles Rouxel (Francia).

7, Erik Petterson (Suecia).

8, Joop Zpetemelk (Holanda).

9, Jacky Mourioux (Francia).

10, Lucien Aimar (Francia), todos en el mismo tiempo.

EL «TOUR» DE FRANCIA SALDRA DE ANGERS EN 1972

París (Alfil).— La edición correspondiente a 1972 del «Tour» de Francia, tendrá su salida en la ciudad de Angers, a 306 kilómetros al Sureste de París, según anunciaron hoy los organizadores.

Angers fue ya, en 1967, punto de partida del «Tour» y ha sido meta final de esta prueba ciclista en ocho ocasiones, desde 1936.

TAPICERIA DEL AUTOMOVIL
TALLERES ARA
Aparicio y Ruiz, 5

SIGUEN LOS EFECTOS DE «LA PELEA DEL SIGLO»

Un joven chileno se suicida por la derrota de Cassius Clay

Santiago de Chile (Alfil).— Un joven chileno de 19 años, Manuel Pérez, ha puesto fin a su vida el pasado martes con un disparo en su cabeza, decepcionado por la derrota de Cassius Clay ante Joe Frazier, según ha dado a a conocer hoy la Policía chilena.

El joven se había reunido con unos amigos en la localidad de "La lengua de San Miguel", cerca de Santiago con el objeto de presenciar el "combate del siglo" retransmitido en directo por televisión Poco antes de que diese comienzo la pelea, Manuel Pérez afirmó que se "pegaba un tiro" si Clay perdía. Nadie prestó atención a su declaración ni al hecho de que en un momento determinado se ausentara del local, regresando con un revólver en la mano.

Una vez terminado el combate y conocido el resultado oficial del mismo, los asistentes, haciendo burla de Clay, recordaron a Manuel su promesa, a lo que el joven chileno, sintiéndose herido en su amor propio, dirigió el arma a su sien y disparó. Manuel Pérez moría tres horas más tarde.

TAPICE SU COCHE EN EL DIA
TALLERES ARA
Aparicio y Ruiz, 5

Argelia aspira al campeonato mundial de fútbol de 1971

Zurich (Alfil). — Argelia ha sido el primer país en presentar su inscripción oficial en el campeonato mundial de fútbol de 1974, que se celebrará en Munich, según ha anunciado hoy la Federación Internacional de Fútbol Asociación.

La inscripción de Argelia fue recibida el lunes último en la F.I.F.A., y fue seguida por la inscripción de Austria

El Orgryte sueco venció al San Andrés por 2-1

Barcelona (Alfil). — El equipo sueco Orgryte ha vencido en encuentro amistoso jugado esta tarde al San Andrés, por 2-1.

El encuentro fue entretenido, aunque de escasa calidad, ya que el San Andrés presentó un equipo lleno de suplentes e incluso con varios jugadores del conjunto de aficionados. Por su parte, los suecos, también con una formación distinta a la que fue derrotada ampliamente por el Español, tampoco lucieron fútbol de calidad, sino que se limitaron a aprovechar la debilidad de su adversario.

El San Andrés, con un equipo más homogéneo en la primera mitad pudo adelantarse en el primer tiempo con un gol de Carreras a los tres minutos. Después, las modificaciones introducidas en su formación debilitaron aún más el equipo y los suecos pudieron adueñarse del centro del campo, dominar más intensamente e imponerse en el marcador.

Nuestros teléfonos:

Redacción: 201280.

Administración: 207148.

TAPICERIA EN GENERAL
TALLERES ARA
Aparicio y Ruis, 5

Pyramin®
HERBICIDA DE REMOLACHA
¡Reduce el costo de la escarda y aumenta el rendimiento!
BASF
Aprobado por la D.G.A.-15/2/71
8133 cat. B

CASSIUS CLAY ANTE SU PROXIMO «COMBATE»

Dificilmente escapará al rigor de la Ley

Madrid (De nuestra Redacción). — «Dentro de muy poco, Cassius Clay tendrá que librar otro combate y puede que éste sea mucho más peligroso que el del pasado lunes».

Con estas palabras, Dominique Franza, enviado especial de «France-Soir» para seguir de cerca las vicisitudes de la pelea Clay Frazier, pone de relieve la cita que el gran derrotado del Madison Square Garden tiene con la Justicia norteamericana el próximo mes de Abril.

La Corte Suprema de los Estados Unidos examinará el mes entrante la apelación que en s utiempo hiciera Clay contra la condena de cinco años de cárcel por negarse a luchar en la guerra del Vietnam. Y, parece ser que esta vez el juicio será definitivo según todos los comunicados facilitados por fuentes próximas a la Corte Suprema.

Una vez más los abogados de Cassius Clay —o Mohamed Alí, como ustedes quieran— intentarán, por todos los medios legales a su alcance, probar que su defendido se opone no sólo a la guerra del Vietnam sino a todas las guerras habidas y por haber a causa de sus creencias religiosas. Hasta ahora las declaraciones de los abogados del ex-campeón dejan entrever las esperanzas que tienen en salir airosos de este combate judicial tan peligroso como definitivo. Sin embargo no hay que olvidar dos hechos muy recientes que, en esta misma circunstancia, constituyen dos serios obstáculos cara a una sentencia absolutoria para Cassius Clay.

En primer lugar unas declaraciones públicas del propio Clay, según las cuales él «no siente ningún odio hacia el Vietcong». Estas declaraciones fueron hechas por el boxeador en los días en que los Tribunales norteamericanos deliberaban acerca de su postura.

El segundo de los hechos significativos que obstaculizan la labor de los abogados defensores del púgil radica en la noticia de que, recientemente, dos jóvenes norteamericanos que habían declarado que su conciencia les prohibía ir a luchar al Vietnam han visto confirmada por la Corte Suprema la sentencia condenatoria que pesaba sobre ellos. Así pues, Guy Gillette, de 27 años de edad y Louis Neere, de 23, han sido condenados a dos y tres años de cárcel, respectivamente, por la Corte Suprema que el pasado 8 de Marzo decidió por ocho votos contra uno que el hecho de no aceptar el ir a combatir al Vietnam no podía ser aceptado como objección de conciencia ni aun cuando los motivos del interesado fueron de índole religiosa.

Ahora que el ídolo de Cassius Clay ha caído estrepitosamente no resultará muy aventurado asegurar que difícilmente escapará a una ley que, según las evidencias, le será aplicada con todo su rigor.

M.E.C.D. 2017

DEPORTES

VIEJOS IDOLOS

ORUE: VEINTE AÑOS EN EL ATLETICO DE BILBAO

- **El cinco de Mayo se le rendirá homenaje en la «cátedra» de San Mamés**
- **Fue cuatro veces internacional**

Por Carmelo de ALTEA

(Servicios especiales de EFE)

Fue un hombre todo tenacidad y coraje, a la vez que poseía una buena dosis de técnica. Veinte años estuvo ligado al Atlético de Bilbao. Ahora, tres años después de haber dejado el fútbol, se le va a rendir un homenaje. Su nombre es José María Aranguren Orúe. Su puesto fue siempre la defensa, en el lateral derecho.

Está a punto de cumplir los 41 años. Jugó hasta los 37.

—Mi último encuentro con el Bilbao tuvo lugar frente al Córdoba en el estadio del Arcángel. Recuerdo que perdimos por dos goles a uno. Era el último partido de Liga de hace tres temporadas.

El lateral derecho del Bilbao está cubierto, desde entonces, por un hombre que era extremo en un principio: Sáez, hombre que ha llegado a ser internacional. Como un día también lo fue Orúe.

—Vestí la camiseta nacional en cuatro ocasiones. El debút tuvo lugar en San Mamés frente a Suiza. Después volví a jugar nuevamente frente a los helvéticos y holandeses. Todos estos partidos con el equipo «A». También jugué con el «B» ante Grecia.

Orúe, Garay, Canito. Con Carmelo en la puerta; con Mauri y Maguregui en la línea media. Era un gran equipo del Atlético de Bilbao. El club, después de quedar sin aquella gran delantera formada por Iriondo, Venancio, Zarra, Panizo y Gaínza, se hizo fuerte atrás. Los tiempos de Orúe fueron tiempos de triunfos para el Bilbao. José María supo lo que era ganar la Liga y la Copade su Excelencia.

—Fueron 20 años al servicio del club. Cuando estaba en mi apogeo siempre dije que no dejaría el Atlético por nada del Mundo. Mi mayor satisfacción como futbolista fue ésa: haber estado tanto años en el Bilbao.

Ahora se le hace el partido homenaje. Frente a un conjunto inglés: el West Bromwnch, al parecer. Fecha: el mes de Mayo.

—Lo del homenaje venía de atrás. Me lo había prometido el Dr. Julio Egusquiza, el fallecido presidente del Club. También hay que decir que, al retirarme, el Club me dio ya una satisfacción, en premio a mis servicios.

Hoy Orúe, el hombre que defendió los premios, el portal de Carmelo y de Iríbar contra las incursiones de los delanteros, contrarios, es un empleado administrativo.

—Trabajo en una empresa. Vivo para mi trabajo Y también para mi familia: soy un hombre de hogar cien por cien. Me gusta estar en casa con los míos. O salir a pasear, siempre que puedo, con ellos.

Está casado y tiene dos hijos. Orúe contrajo matrimonio en 1959. Su esposa, Carmele Goicuría, una niña de nueve años, y un niño de cuatro: Iñaqui.

Comenzó a jugar en el Acero de Olavega, en categoría regional. Poco después pasó al Guecho. Y más tarde le llegó el salto al Atlético de Bilbao.

—También estuve en el Baracaldo. Pero, en realidad, seguía siendo del Atlético. Lo que ocurre es que estuve cedido, aunque por muy poco tiempo.

No era un hombre muy alto, pero fue siempre tremendamente eficaz. Orúe tenía el don de mantener una regularidad, arma secreta del futbolista. Su puesto de lateral derecho era, en su época, uno de los más comprometidos. Piénsese, si no, en los extremos a quienes tema que sujetar: Gento, Collar, etc...

—Todos eran por un igual peligrosos. ¿El que más guerra me dio? No sé. Todos daban guerra. Si acaso, Gento era el peor por su endiablada velocidad.

No está al márgen del fútbol. Orúe va a San Mamés a ver los partidos del Atlético, su equipo. Y también juega a veces. Es difícil abandonar pronto y del todo una cosa. Por eso José María Orúe juega en ocasiones con los veteranos de Vizcaya. Es una manera de mantenerse en forma, de estar ágil. Un modo de hacer deporte.

El 5 de Mayo estará en San Mamés. Recibirá el adiós oficial de los suyos. Se despedirá de lo que, en realidad, abandonó hace tres temporadas. Pero en la historia del Atlético de Bilbao quedará su nombre. Al lado de los de Garay y Canito, constituyendo lo que fue una de las mejores defensas del Atlético de Bilbao.

SU EQUIPO DE PESCA EN CAMPO

GRANDES ALMACENES

ARBITRO AGREDIDO

Hubo de abandonar el campo al recibir un puntapié

Santiago de Compostela (Alfil).— Cuando faltaban pocos minutos para finalizar el encuentro entre el Cordeiro y el San Mamed, correspondiente a la Liga del Sar, el árbitro tuvo que abandonar el terreno de juego y suspender el encuentro, al recibir una descarada patada del jugador del club San Mamed, Antonio García Frade. El hecho se produjo cuando el colegiado, aplicando el reglamento, había sancionado la expulsión del también jugador del San Mamed, Luis Amenedo Penas.

Al parecer la lesión del árbitro es de cierta consideración.

El encuentro finalizó con victoria del club local, por un gol a cero, conseguido minutos antes de que el árbitro sufriese la agresión.

SANCIONES AL EQUIPO LOCAL MALAGUEÑO

Málaga (Alfil).— Cincuenta y dos encuentros de suspensión suman las sanciones impuestas por el comité provincial malagueño de competición a cuatro jugadores del Club Deportivo Churriana, por agresión al equipo arbitral, en su encuentro contra el olímpico Suárez.

Dos jugadores han sido sancionados con catorce partidos cada uno y otros dos con doce cada uno.

NUESTROS TELEFONOS:
Administración 207148
Redacción 201280.

EN PARTIDO DE FUTBOL AMISTOSO, EL OPORTO GANO AL CELTA POR 4-1

Parcialísima actuación del árbitro portugués

Oporto (Portugal) (Alfil). Por cuatro goles a uno ha vencido el Oporto al Celta de Vigo, en partido jugado hoy en el estadio "Das Antas".

La nota destacada ha corrido a cargo del árbitro local, señor Loureiro, quien dirigió el encuentro. Su parcial actuación llegó al extremo de pretender expulsar a un jugador del Celta, sin saber explicar el motivo. Fue lamentabilísima su actuación ya que señaló un sinnúmero de faltas inexistentes al conjunto español, y más que en penalizar las faltas que se pudieran producir en el juego parecía que su afán era evitar que los jugadores del Celta se acercaran al área del Oporto.

BALONMANO

Encuentros para el domingo

CAMPEONATO DE SEGUNDA DIVISION

Campo del Liceo.—A las 12, San Jerónimo - Atlético Burgalés.

CAMPEONATO FEMENINO

Campo de Magisterio (Polígono docente). — A las 10, Magisterio "B" - Magisterio "A". A las 11, Medina - Magisterio "C".

Baloncesto

EL JUVENTUD VENCIO AL SPARTAK POR 62-49

Sin embargo, queda eliminado

Barcelona (Alfil). — El Juventud de Badalona ha vencido esta noche al Spartak de Leningrado por 62 a 49, en el segundo encuentro de su eliminatoria de cuartos de final de la Copa de Europa, de campeones de Copa de baloncesto.

El primer tiempo finalizó con ventaja del Juventud, de 32 a 30.

Sin embargo, el Juventud queda eliminado de la competición, ya que en el primer encuentro, en Leningrado, el Spartak venció por 82 a 52; es decir, treinta puntos de diferencia, que no ha enjugado el equipo español en este match de vuelta.

El Spartak de Leningrado, se clasifica, por lo tanto, para jugar la final de la Recopa.

TRIUNFO DEL C S K A

Moscú (Alfil). — En partido de vuelta correspondiente a las semifinales de la Copa de Europa de clubs campeones de baloncesto, el C S K A de Moscú, ha batido al Slavia de Praga, por 94 puntos a 67.

Dado que en el partido de vuelta el conjunto checoslovaco había ganado por una diferencia de quince puntos, es el conjunto ruso el que se califica para la final.

JUGADORES PRESELECCIONADOS

Madrid (Logos). —Con vistas a las próximas confrontaciones internacionales de baloncesto el seleccionador nacional Díaz Miguel ha propuesto a la Federación una lista provisional de jugadores que estarán en observación. En esta lista figuran:

Real Madrid. — Emiliano Rodríguez, Cliffor, Luyk, Cristóbal Rodríguez. Wayne Brandender, Vicente Ramos, José Ramón Ramos, Carmelo Cabrera y Rafael Rullán.

Juventud de Badalona. — Francisco Buscató, Enrique Margall, Luis Miguel Santiliana, José María Oleart y Santiago Udaeta.

S. D. Kas Bilbao. — José Luis Sagi-Vela, Jesús Iradier e Ignacio Sarri.

Estudiante Madrid. — Juan Antonio Martínez Arroyo y Gonzalo Sagi-Vela.

Picadero Damm de Barcelona. — Víctor Escorial y José María Soler.

Barcelona C. F. —Luis Costa y Manuel Flores.

Manresa Kas. — Juan Martínez.

Breogán de Lugo. — Alfredo Pérez.

Esquí

El domingo competición provincial en Pineda

La Sociedad Montañeros Burgaleses, en colaboración con la Delegación en Burgos de la Federación Castellana de Esquí y patrocinado por la firma "Campo" Grandes Almacenes, organiza para el próximo domingo, día 14, de los corrientes, en Pineda de la Sierra, unas competiciones de esquí con carácter provincial, en las que podrán participar todos los esquiadores que lo deseen, sean o no miembros de nuestra sociedad.

Las inscripciones pueden efectuarse en el domicilio social de Montañeros Burgaleses, calle Cordón, 3, quinto.

Asimismo y como viene siendo costumbre, Montañeros Burgaleses organiza la salida de autocares en excursión, para el traslado de los esquiadores y todos los que deseen presenciar dichas competiciones.

ELECTRA DE BURGOS, S. A.

Distribuidora de IBERDUERO

Teniendo que realizar trabajos de explotación en esta capital efectuaremos, previo conocimiento y autorización de la Delegación de Industria, un corte en el suministro de energía eléctrica el día 13 del actual desde las 9,30 horas de la mañana hasta las 11 horas de la misma, aproximadamente, a los centros de transformación siguientes: Granja Artillería, Tudanca, San Bartolomé (carretera, Emisora), Blowtherm, Pedernales, El Rabillo, Radio Popular, Constructora Maquinaria carreteras, Monte la Abadesa y los Llanos.

El corte anunciado afectará a todos los abonados en cuyo recibo figure, como Sector, alguno de los números siguientes:

630 — 797 — 799 — 801 — 802 — 803 — 804 — 806 — 807 — 808 y 1.006.

En caso de realizarse los trabajos antes de la hora indicada, se restablecerá el servicio sin previo aviso.

ELECTRA DE BURGOS, S. A.

Distribuidora de IBERDUERO

Teniendo que realizar trabajos de construcción en Aranda de Duero efectuaremos, previo conocimiento y autorización de la Delegación de Industria, un corte en el suministro de energía eléctrica el día 14 del actual, desde las 9,00 horas de la mañana hasta las 1,00 horas de la tarde, aproximadamente, a los centros de transformación que se alimentan de la Subestación de Aranda de Duero y a los puestos de transformación de Michelín y Feculera.

En caso de realizarse los trabajos antes de la hora indicada, se restablecerá el servicio sin previo aviso.

M.E.C.D. 2017

DEPORTES

LAS SELECCIONES NACIONALES SE ENTRENAN EN BARCELONA

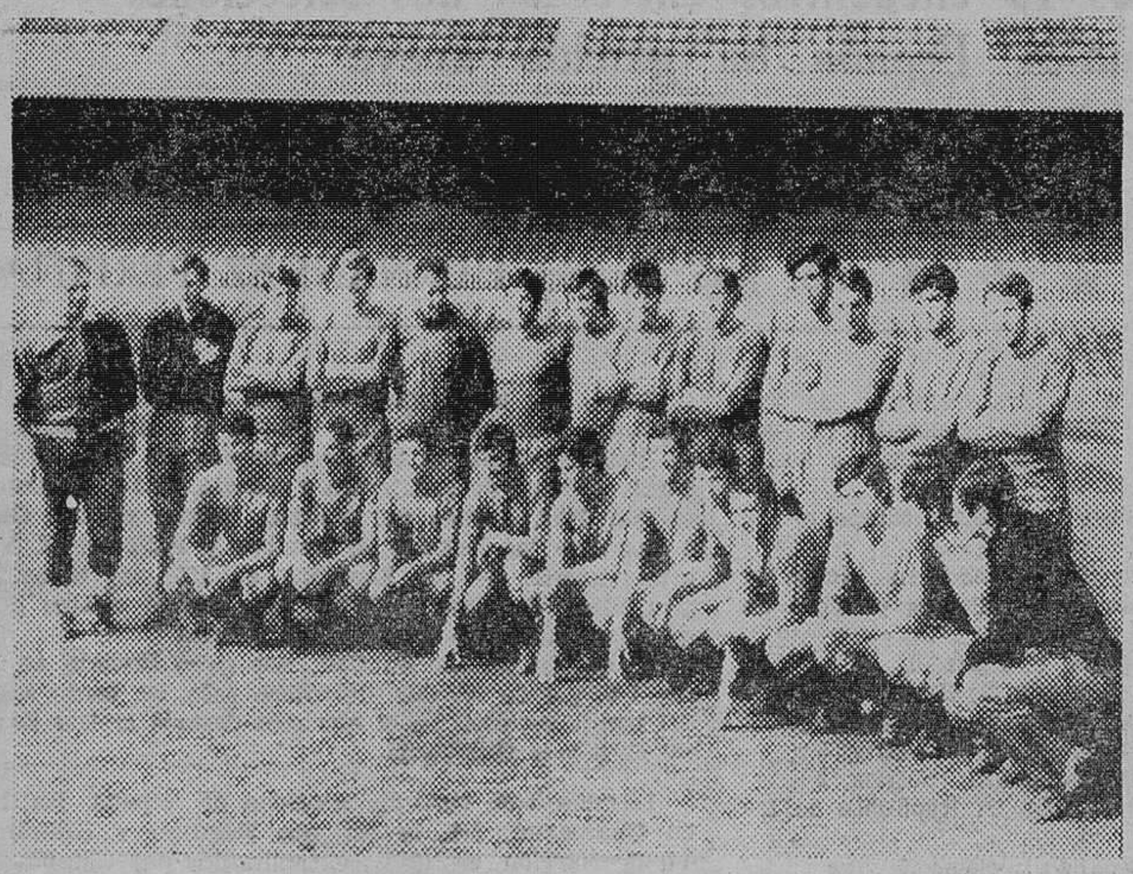

Barcelona. — En el Nou Camp se han entrenado esta mañana los componentes de las selecciones «A» y «Sub 23», de cara a sus inmediatos compromisos, bajo la dirección de Kubala con los mayores y de Pasieguito de los «pequeños». En la fotografía, los seleccionados posan en el centro del terreno, antes del entrenamiento. (Telefoto CIFRA)

250.000 ACCIDENTES DE ESQUI CADA INVIERNO EN EUROPA OCCIDENTAL

En la mayor parte de los casos se debe al exceso de confianza de los deportistas

París. — (Colaboración especial para Agencia FIEL - DERI, por J. P. Englade, en exclusiva para nuestro periódico). — El deporte más arriesgado que existe no es el boxeo ni el karate, en los que los accidentes, cuando a menudo graves, son relativamente escasos, sino el inocente y tranquilo esquí. Cada año hay 250.000 accidentes en los deportes de invierno en Europa Occidental. Ciertamente, el 99,9 por ciento de los accidentes de esquí son benignos, en el peor de los casos una pierna o un brazo partido. Se sale del paso con dos o tres semanas de escayola y un par de meses de convalecencia. Es más molesto que grave.

Singularmente, es Austria, cuyas pistas de esquí son tan famosas, donde hay más fracturas de extremidades y desgarramientos de músculos. Noventa mil personas vuelven cada año de las estaciones austríacas si no en camilla, sí por lo menos con muletas o bastón. Los demás países occidentales, desde los escandinavos a España, no van muy por detrás. En cuanto a los países del Este, no se publican estadísticas, pero los periódicos checos húngaros, rumanos, yugoeslavos, polacos y soviéticos, dirigen severas advertencias a los esquiadores deplorando su imprudencia, y sería sorprendente que la situación fuese mejor.

¿A qué puede atribuirse esas catástrofes? Sin hablar de los aludes que se llevan a los esquiadores, que tienen muchas veces la culpa, al aventurarse en pistas prohibidas o desaconsejadas, estás demostrado que del 80 al 90 por ciento de las caídas de consecuencias desagradables, no se deben a la mala suerte que se invoca en esas ocasiones ni a la mala calidad de los esquís, rara en nuestos días, sino al exceso de confianza. al deseo de asombrar a los demás o sencillamente a la falta de sentido común o de prudencia. Se ha dicho y repetido muchas veces que cuando, después de once meses de vida ciudadana. sedentaria e inmóvil se llega a la montaña, ponerse los esquís y bajar por las pistas a toda velocidad desde el primer día. no es lo mismo que devolver pelotas en una pista de tenis o recorrer unos cuantos metros en el agua No están en condiciones los músculos ni los reflejos, sin olvidar los ojos y en algunos casos el corazón, sobe todo si usted no tiene ya veinte años.

La gente no se da cuenta al principio. Por el contrario, se tiene la impresión de que todo va bien, que la transición de la existencia sedentaria al esfuerzo violento se produce sin choques. Esto es un engaño. El deportista se envalentona, hace como si hubiera vivido todo el año entre la nieve hasta que, al primer obstáculo que exige unos músculos más flexibles y unos reflejos más rápidos. viene el fallo, la falta de recuperación instantánea, el pánico y... el accidente. Los beneficiarios son los 4.000 ó 5.000 médicos, cirujanos y demás que sólo en los Alpes, en los Pirineos y en unos cuantos otros lugares, realizan cada año una excelente "temporada" cuidando las lesiones de los esquiadores. Por desgracia son los únicos en beneficiarse, junto con las ambulancias.

Los hoteleros, comerciantes, locales públicos, etcétera, lamentan esas partidas precipitadas de los que habían llegado para permanecer quince o veinte días y no se quedan más que tres o cuatro. Y los peor parados son los propios interesados que esperaban desde hacía meses estas semanas maravillosas y vuelven cojeando, furiosos, decepcionados y sin ningún descanso. Luego se olvida todo... y hasta el invierno siguiente.

II JUEGOS NACIONALES DE ENSEÑANZA PRIMARIA

Reunidos el último miércoles en la Casa del Deporte, los respectivos delegados de cada uno de los Centros participantes, se terminó de confeccionar el calendario de los Juegos, se acordó dar comienzo a los mencionados Juegos, etl próximo sábado, día 13, con los siguientes encuentros que celebrarán todos ellos en los campos e instalaciones del Polígono Docente.

Partidos para la Primera Jornada:

Categoría infantil. — Fútbol, San Pedro de la Fuente-Hispano Argentino, a las 9,30; Juan XXIII-Círculo Católico, las 10,30; P. Manjón-Padre Arámburu, a las 11,30 y Marceliano Santamaría - Colegio Nacional de Prácticas, a las 12,30.

Baloncesto. — Padre Arámburu-Círculo Católico, a las 10 y Generalísimo Franco - Colegio Nacional de Prácticas, a las once.

Balón volea.—Padre Arámburu B y Marceliano Santa María-Círculo Católico, a las 10,30.

Balonmano. — San Pedro de la Fuente Generalísimo, a las 10.

PRIMA PRO-ASCENSO EN FAVOR DEL BURGOS

Llamamiento a Corporaciones, entidades, comercio aficionados y burgaleses en general

Hace dos temporadas, un grupo de aficionados, capitaneados por ese singular seguidor que el Burgos tiene en don Francisco Javier Olmedo, tomó la iniciativa de establecer una prima para recompensar a los jugadores del equipo local si conseguían eludir la promoción de descenso.

Ahora y por el mismo aficionado se ha tomado una iniciativa similar, aunque en sentido diametralmente inverso, ya que se trata de establecer una prima pro-ascenso. Mejor dicho, se encuentra creada desde hoy mismo, mediante la habilitación en el Banco de Burgos de una cuenta especial que girará con la denominación "Pro-ascenso del Burgos Club de Fútbol".

Lo que se recaude se entregará a los jugadores, entrenador y servidores del Burgos, siempre y cuando se logre el ascenso, ya que esta prima se crea única y exclusivamente para recompensar la conquista de esa meta. Caso de no conseguirse, se retornarán las cantidades aportadas a los donantes, por lo que se ruega que éstos, al hacer los correspondientes ingresos, indiquen sus nombres y domicilios Aquellas cantidades que se abonen de forma anónima, caso de no proceder satisfacer dicha prima, por no haberse logrado el ascenso, serán entregadas a Establecimientos de la Beneficencia burgalesa.

Como decimos, los donativos destinados a este fin, pueden ser ya ingresados a partir de hoy mismo y en la cuenta indicada, dentro del Banco de Burgos Los buenos aficionados que patrocinan esta iniciativa, nos ruegan que desde las columnas de la Prensa burgalesa se dirija un llamamiento a las Corporaciones, entidades, comercio en general y gremios de hostelería en particular, así como a los aficionados y burgaleses, que los beneficios de un posible ascenso a la División de Honor a todos alcanzarían. Confiamos, pues, en una reacción favorable y unánime para ese incentivo económico, aparte el deportivo, que ya está siendo servido admirablemente por todos cuantos forman esa unidad que responde a la denominación de Burgos C. de F.

Según nos comunican los organizadores de esta iniciativa, que esperamos se vea felizmente secundada, para la distribución de la prima está fijado un baremo, con sujeción al siguiente detalle:

Jugador alineado, un punto por partido. (En este apartado entrarán todos los jugadores que se alineen en un encuentro, aunque sea durante escasos minutos).

Jugadores citados como reservas y no alineados, 0,6.

Jugadores no citados, 0,3.

Entrenador, 1 punto.

Masajista, 1 punto.

Encargado de material 0,5.

Encargados de campo, 0,25.

Pues, nada, a ver si, como hace dos años, hay ocasión de satisfacer la prima, aunque en la presente sea por motivo muy distinto

CASTRO AL CELTA

Barcelona (Alfil). — El jugador del Barcelona, Castro, se incorporará la próxima semana a su nuevo club, el Celta de Vigo, según nota oficial publicada por el club azulgrana, que dice así:

"El Club de Fútbol Barcelona ha llegado a un acuerdo con el Real Club Celta para el traspaso de su jugador Santiago Castro Anido, que se incorporará a la disciplina de su nuevo club a partir de la semana próxima".

Como se recordará el traspaso de Castro al Celta entraba dentro de la opción del Barcelona por el internacional vigués, Costas, lo que confirma que éste será traspasado al conjunto azulgrana en cuanto finalice su actuación en la Liga.

Alcorta I y Requejo reanudaron los entrenamientos

El Onteniente ha solicitado, para el domingo, la presencia en El Plantío de un delegado federativo

El Onteniente es un equipo que lucha ya a la desesperada, porque va mal clasificado y el tiempo para rectificar, dentro de lo posible, apremia. El Onteniente es el equipo de los empates, de los que lleva registrados doce, hasta el momento. Lo malo del caso es que sólo cuatro de esas igualadas le fueron favorables. Las conseguidas a costa del Mallorca (1-1), Hércules (1-1), Rayo Vallecano (0-0) y Villarreal (1-1). Los otros ocho empates le supusieron la pérdida de otros tantos puntos. En suma, repetimos, su clasificación actual resulta un tanto angustiosa y de ahí que sus seguidores empiecen a temer lo peor y clamen por que esto no llegue a producirse.

El Onteniente es el equipo que más fuertemente ha goleado al Burgos en lo que va de temporada: 4-0.

Es posible que por toda esta serie de circunstancias, el club levantino ha tenido la "ocurrencia" de solicitar para el encuentro del domingo, la presencia de un delegado federativo en El Plantío. Por supuesto que no tenemos ada que objetar a los gustos de los demás, pero, sinceramente, esta clase de peticiones, de "detalles", inclinan a pensar que quien usa de ellos es porque no confía o no tiene buen concepto de los demás... Quede claro que nada tenemos contra los levantinos. Más aún, que les recibiremos con la deportividad y corrección que nos caracterizan. Simplemente, dejamos constancia de la petición cursada y del asombro que ha causado en el club burgalesista.

Anoche conversamos con Eizaguirre, para enterarnos del estado de Alcorta I y Requejo. Nos dijo que ambos han reanudado los entrenamientos y se muestran bastante recuperados, si bien será preciso esperar hasta el sábado, para comprobar con más seguridad si estarán o no en condiciones de ser alineados y rendir en la medida precisa. Eizaguirre nos aclaró que Alcorta se repuso rápidamente de la lesión que tenía en la pierna, pero que se le presentó después un fuerte resfriado, que le ha producido pérdida de peso, siendo esta la causa por la que ha permanecido inactivo ultimamente.

Recordamos que el partido del domingo dará comienzo a las cinco menos cuarto y será arbitrado por el colegiado castellano señor Cabezas Candela.

Para los aficionados que deseen proveerse con tiempo de localidad, las taquillas serán abiertas al público mañana, sábado, de siete de la tarde a diez de la noche y el domingo, de once de la mañana a dos de la tarde.

El lado malo del fútbol

Pasión y agresiones en el Tortosa-Gerona

Gerona (Alfil).— Seis puntos de sutura se le han tenido que aplicar al masajista del C. F. Gerona, en la herida que sufre en, el pómulo y que le fue producida por un espectador del partido Tortosa-Gerona, de Tercera División de Liga, jugado el pasado domingo. Al concluír el encuentro el masajista fue atacado por el espectador armado de una silla.

Asimismo, según denuncia hoy el periódico local «Los Sitios», el entrenador del Gerona, Martín Vences, sufre una fuerte contusión en la cabeza, producida por el tremendo paraguazo que le propinó un furibundo forofo del Tortosa.

El rotativo califica el partido como «Caso de Juzgado de guardia» por las numerosas agresiones perpetradas y subraya cómo el popular fotógrafo gerundense «Pablito» tuvo que entregar dos rollos de fotografías, impresionados en el curso del encuentro, a un socio del Gerona que se había desplazado a Tortosa, ya que peligraba su trabajo.

En unas declaraciones del propio «Pablito», éste afirma que por vez primera en su vida deseó ardientemente que el Gerona perdiera el encuentro, ya que no quiere siquiera imaginar lo que hubiera ocurrido caso de alzarse el conjunto gerundense con la victoria.

M.E.C.D. 2017

DEPORTES

DOBLE COLUMNA

Por ARQUERO

EL ONTENIENTE

El próximo domingo pisará el césped de «El Plantío», el Onteniente, equipo que visto desde nuestra atalaya burgalesista tiene ganado a pulso —y con todos los honores— el calificativo de paradógico.

Desde el comienzo de la competición anda inmerso en los lugares incómodos que conducen al descenso. Sin embargo, al Onteniente le debe el Burgos la más amplia derrota encajada en la temporada: un 4-0, que contemplado desde la perspectiva que prestan las ejecutorias respectivas de los dos equipos, no hay forma de explicársela de forma medianamente convincente; pero el fútbol tiene muchos aspectos y resultados ante los que la lógica se manifiesta como absolutamente inútil.

Siguiendo en esa línea sinuosa de despropósitos que el fútbol ofrece, los aficionados burgaleses no habrán olvidado que fue el Moscardó —con su título de colista— el que peores ratos y situaciones más comprometidas planteó al Burgos en «El Plantío» en el curso de la presente temporada. El hecho hay que aceptarle con toda la fuerza ejemplarizadora que tiene y por tanto debe servir para no forjarse la menor ilusión de victoria anticipada. De eso nada.

El Onteniente tiene en su haber, en la presente campaña, cuatro empates registrados en sus diferentes desplazamientos. Frente al Mallorca. Hércules, Rayo Vallecano y Villarreal. Cabe hacer notar, que precisamente sus dos salidas últimas —a Vallecas y a Villarreal— ha conseguido cerrarlas con ese saldo positivo que supone la igualada y esperemos que a costa del Burgos no tico de Bilbao, de antiguo, le ha venido asistiendo.

A estas alturas y con las ilusiones ya forjadas en general, sería un sarcasmo demasiado cruel. Sobre todo, considerando el antecedente del 4-0; pero, repetimos, nada de hacerse ilusiones por anticipado.

MISTER

Un inglés vino a Bilbao... y con él llegó el escándalo. Al menos en ese orden de las «public relations», que todo club de fútbol debe cuidar. Y más si ese club tiene la imagen simpática y popular que al Atlético de Bilbao, de de antiguo, le ha venido asistiendo.

Hace cosa de dos años llegó y se puso al frente del equipo bilbaíno Ronnie Allen, un «míster» de los de verdad, como procedente de la Rubia Albion. Con el mismo, el cuadro vizcaíno, fiel a una política regionalista en cuanto a jugadores —y asimismo alejado hace tiempo de los títulos que otros jalonaron su historia y exornaron sus nutridas vitrinas de victorias— quería inyectar savia e impulsos nuevos a su ejecutoria.

Pero lo cierto es que con Ronnie Allen no vinieron nuevos títulos. Por el contrario, se marchitaron muchos de los afectos que el Atlético suscitaba. Y es que se puede ser perfectamente serio y no obligadamente antipático. Mucho más, cuando esa antipatía roza estados y situaciones que merecen otro calificativo más duro.

Lo cierto es que, resultados concretos a la vista, a fin de evitar especulaciones o impresiones subjetivas, la actuación de Ronnie Allen no se ha traducido en hechos brillantes definitivos. Y sus peculiares genialidades —que nunca gozaron del asenso general— empieza a tropezar ya con el desencanto y la desaprobación de los minoritarios, aunque poderosos, que en principio le apoyaron.

En fin, que «un inglés vino a Bilbao» —según reza la canción bochera— pero me parece que en el presente caso no se va a producir eso de «que ya no se quiso marchar». Es que le van a echar...

Aunque para guardar un poco las apariencias, quizá se espere al término de la temporada.

BALONCESTO

El baloncesto es uno de los deportes más severos en cuanto a consideración de faltas y aplicación de las consiguientes sanciones. La minuciosidad de su reglamento en este orden es algo que, a veces, hasta exaspera a los no indicados, que no aciertan a comprender que, sin ese rigor, llegar a la canasta y poder encestar sería tarea prácticamente imposible.

Frente a ese hecho de exquisita corrección y ajustado rigorismo que se observa en la propia cancha, el cronista no sabe si por reacción contrapuesta —o por qué extraña razón— curiosamente se ha desarrollado un hábito de actitudes plenamente antideportivas entre los públicos habituales a este bello deporte. Dicho sea esto en un amplio sentido general y con todas las excepciones que procedan; pero lo cierto es que el guirigay en el baloncesto ha tomado ya carta de naturaleza y eso de abuchear al que ejecuta un tiro libre y de insultarle si acierta, es algo así como «el pan nuestro de cada domingo»...

El último y más sonoro escándalo se registró el pasado domingo, en el curso del partido Picadero-Madrid, decisivo para el título nacional de Liga y sobre el que los propios cronistas madrileños han reconocido que al Madrid, descaradamente favorecido por los colegiados de turno, le regalaron el partido y la Liga.

Pero sobre ese aspecto, privó el trompeteo y abucheo constante del público, que se hizo ensordecedor en varias fases y agobiante a fuerza de reiterativo. Si los cronistas madrileños han reconocido lo que queda expuesto, también los catalanes han admitido que las actitudes del público dejaron bastante que desear.

ANTE EL XVI ESPAÑA - FRANCIA

- **De los 15 encuentros entre las dos selecciones nacionales, España ha ganado nueve**
- **Por primera vez, Francia jugará en Valencia**

☆ ★ ☆ ★ Por José Manuel HERNANDEZ PERPIÑA

El próximo miércoles, en el Luis Casanova de Valencia, se enfrentarán las selecciones nacionales de fútbol de España y Francia, en partido puramente amistoso.

Es la primera vez que jugará en dicho campo la selección nacional francesa.

El terreno valencianista, inaugurado en Mayo de 1923, ha tenido, hasta ahora, los siguientes partidos de la selección española.

14 de Junio de 1925: España, 1; Italia, 0.
28 de Diciembre de 1941: España, 3; Suiza, 2.
6 de Mayo de 1953: España (B), 2; Luxemburgo, 0.
22 de Noviembre de 1959: España, 6; Austria, 3.
1.° de Diciembre de 1963: España, 1; Bélgica, 2.
7 de Diciembre de 1966: España, 2; República de Irlanda, 0 (CE).
26 de Marzo de 1969: España, 1; Suiza, 0.

Siete encuentros, pues, y éste es el octavo, dan veteranía a la afición valenciana, para poder juzgar, adecuadamente, y, al propio tiempo, presenciar, de nuevo, una exhibición del equipo español, después de su gran triunfo en Cagliari ante Italia actual campeón de Europa de Naciones y subcampeón del Mundo 1970.

LOS QUINCE ESPAÑA-FRANCIA

Las selecciones nacionales de España y Francia, han jugado, hasta ahora, 15 partidos de fútbol, en la categoría A.

El balance es el siguiente:
Jugados: 15 (7 en España y 8 en Francia).
Ganó España: 9 (5 aquí y 4 allí).
Ganó Francia: 3 (1 aquí y dos en Francia).
Empataron: 3 (1 en España y dos allí).
En goles: España, 42. Francia, 14.
He aquí los resultados:

1.—Burdeos: 30-4-22. Francia, 0; España, 4.
2.—San Sebastián: 28-1-23 España, 3; Francia, 0.
3.—Colombes: 22-5-27. Francia 1; España, 4.
4.—Zarogoza: 14-4-29. España, 8, Francia, 1.
5.—París: 23-4-33. Francia, 1; España, 0.
6.—Madrid: 24-1-35. España, 2; Francia, 0
7.—Sevilla: 15-2-42. España, 4; Francia, 0.
8.—París: 19-6-49. Francia, 1; España, 5.
9.—Madrid: 17-3-55. España, 1; Francia, 2.
10.—París: 13-3-58. Francia, 2; España, 2.
11.—París: 17-12-59. Francia, 4; España, 3.
12.—Madrid: 2-4-61. España, 2; Francia, 0.
13.—Colombes: 10-12-61. España, 1; Francia, 1
14.—Barcelona: 9-1-63. España, 0; Francia, 0.
15.—Lyon: 4-10-68. Francia, 1; España, 3.

Todos los partidos tuvieron carácter amistoso. Ninguno de ellos correspondió a competición oficial de Copa del Mundo o Copa de Europa de Naciones.

Las selecciones B y Sub-23 también se enfrentaron en diversas ocasiones.

Los B en cuatro encuentros. Los cuatro los ganó nuestra selección.

En Sub-23, tres partidos más. De ellos, ganó España uno y los otros Francia.

España lleva disputados, en total, 220 encuentros. De ellos 185 los A.

El balance A, es este:
185 jugados.
96 ganados.
42 empatados.
47 perdidos.
Goles a favor: 386.
Goles en contra: 229.

ANECDOTARIO DE QUINCE PARTIDOS

Los primeros cuatro partidos fueron otros tantos triunfos españoles. Desde el primero, en Burdeos, en 1922, que fue un rotundo 0-4, con dos goles de Paulino Alcántara (en uno de ellos rompió la red) y otros dos de Travieso, hasta el 8-1 de Zaragoza en 1929, están el 3-0 de Atocha, de Monjardín y Zabala, el 1-4 en Colombes en 1927, hechos por Zaldúa, Yermo y Luis Olaso, a pesar de las lesiones de Zamora y Félix Pérez. Y la gran victoria, 8-1, de Zaragoza, en 1929, en tarde inspiradísima de Gaspar Rubio, que marcó cuatro goles, dos Goiburu y uno Bienzobas y Yurrita.

Al quinto partido en 1933, nos ganó Francia en París, 1-0, gol de Nicolás, delantero galo, en tarde aciaga del bando español, en el que sólo destacó el trío Zamora, Ciriaco y Quincoces.

Después tres victorias seguidas de España. En 1935, en Chamartín, 2-0, hechos por Regueiro e Hilario. El 4-0 de Narvión, en 1942, contabilizados por Campos (2), Mundo y Epi y el 1-5 de Colombes, en 1949 hechos por Basora (3) y Gainza.

Luego, en 1955, Francia nos ganó por primera vez en nuestro suelo. Fue en el Bernabéu, en una gran tarde de Raymond Kopa, todavía ídolo del Stade Reims, antes de pasar al Real Madrid (1-2).

En 1958, igualada a dos en el Parque de los Príncipes parisiense, goles de Kubala, Fontaine, Collar y Piantoni. Y un año después, 1959 en el mismo escenario, triunfo galo 4-3.

Los últimos cuatro partidos, una victoria en Madrid, 2-0 en 1961, un empate a uno en Colombes, en Diciembre del mismo año, la igualada a cero de Barcelona en 1963 y la victoria, 1-3, en Lyon, el 4 de Octubre de 1968.

En este último, Francia jugó con Camus, Djorkaeff, Mitoraj, Bosquier, Baeza, Herbin; Jacquet Blanchet, Guy, Szpiak (Simou) y Baretta. Y España con Sadurni (Iribar) Torres, Gallego (Tonono), Eladio; Pirri, Castellano (Germán); Ufarte, Amancio, Luis Marcial y Zabalza.

Arbitró el italiano Angonese y los goles fueron de Jacquet, Pirri, Ufarte y Luis.

Primer tiempo favorable a Francia y segunda parte, netamente española.

Después de los triunfos de Sevilla ante Irlanda en Copa de Europa, 3-0, y del 1-2 frente a Italia en Cagliari, es lógico pronosticar, y aspirar, a un triunfo más del fútbol español.

(Servicio deportivo especial para Agencia FIEL. Prohibida la reproducción)

¡A la carga!
Carretillas automotoras
S. A. M. FENWICK

FENWICK
Barcelona Bruch, 95
Tel. 232 63 80
Madrid Gómez Ulla, 20
Tel. 255 34 04

DURALEX es imprescindible en todos los hogares

TOUGHENED GLASSWARE
El vidrio templado "DURALEX" VICASA
VETRO TEMPERATO
DURALEX el acero del vidrio

M.E.C.D. 2017

Pasando el rato

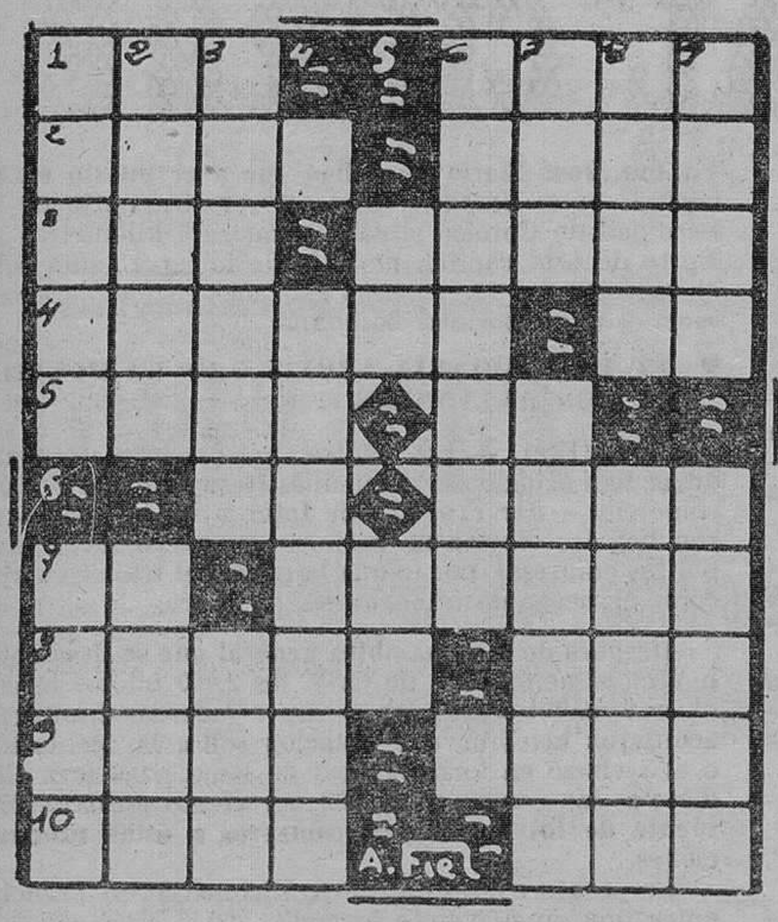

CRUCIGRAMA

HORIONTALES. — 1. — Ayuntamiento de la provincia de Pontevedra. Hijo de Afrodita 2. — Atreverse (al rev.) Especie de bisonte (pl.). 3.(al rev.) Punto cardinal (al rev.) Gran elevación de terreno. 4. — Apuntar. Siglas comerciales. 5. — Aposento. Moneda romana. 6. — Desinencia verbal. Variante de un nombre de mujer. 7.— Nombre de letra. Dícese de cualquier imagen venerada por los rusos (pl.). 8. — Partícula primaria de la materia. Astilla resinosa. 9. — Herramienta (al rev.). Detrás de 10. — Cuna de San Francisco (al rev.). Río europeo.

VERTICALES. — 1. — Agarenas. Prenda de abrigo. 2. Villa de la provincia de Sevilla. Plural de letra griega. 3.— (al rev.). Sábalos. Husmeé. 4. — Entablados movibles 5.— Pueblo de Vizcaya. Símbolo químico. 6. — Nube en forma de faja. 7. — Licor. Asentar. 8 — Palo de la baraja Raspará ligeramente. 9. — Agrega (al rev.). Ligase.

Solución al anterior:

HORIZONTALES. — 1. — Matar. Mejor. 2. — Erín. Sopa. 3. — Goces. Rabat. 4. — Os. Aunas. So. 5. — Bey. 6. — Ita. 7. — Ron. ¡Ea!. Pasos. De. 9 — Limón. Sopor. 10. — Oral. Gala 11. — Nerón. Mazos

VERTICALES. — 1. — Megos. Melón. 2. — Aros. Aire. 3. — Tic. Mar. 4 — Aneta. Polo. 5. — Subirán. 6. — Netos. 7. — Rayanos. 8. — Esas. Soga 9 — Job. Paz. 10. — Opas. Dolo. 11. — Ratón. Seras.

Del metro de platino al metro de luz

Los errores del antiguo patrón métrico resultan monstruosos en esta época de lo infinitamente pequeño

París (Crónica especial para Agencia FIEL-PFI, por P.B., en exclusiva para DIARIO DE BURGOS). — El sistema métrico decimal progresa inexorablemente en el Mundo y la reciente decimalización monetaria británica no es más que un aspecto de esta generalización de las medidas decimales. ¿Pero se sabe hoy que el metro, arquetipo de nuestras civilizaciones, no es más que un símbolo inmaterial? El metro nació durante la revolución francesa. Debía representar la cuarenta millonésima parte del meridiano de París. Al principio, el metro no pudo imponerse. En los países anglosajones no se le utiliza ni siquiera hoy. Gran Bretaña acaba de adoptar el sistema decimal pero sólo en el dominio monetario.

En 1867, un congreso internacional que tuvo lugar en Berlín resolvió el metro de una manera general. en 1875, la convención métrica internacional fue firmada. En la actualidad, una de sus instituciones es la conferencia general de Pesos y Medidas que se reúne cada seis años y puede adoptar resoluciones obligatorias. El famoso prototipo internacional del metro, una vara de aleación de platino e ididio con indicaciones de las distancias grabadas, fue depositado en el Pabellón de Breteuil, en Sevres, cerca de París. Treinta copias de ese prototipo fueron enviadas a los países miembros. El que quería saber la longitud exacta del metro estaba obligado a hacer una peregrinación al lugar de su país donde estaba depositado el prototipo (el patrón español se conserva en el Archivo nacional de Simancas. Su adopción se estableció por ley de 19 de Julio de 1849.

Pero los físicos y los técnicos que crearon el sistema observaron pronto que el prototipo tenía defectos. Es cierto que los prototipos se guardaban adoptando precauciones particulares para evitar cambios de longitud debidos a las fluctuaciones de temperatura. Pero el prototipo se altera espontáneamente en su longitud debido al envejecimiento de la aleación. Está sujeto a un margen de incertidumbre que es monstruoso para nuestra época de lo infinitamente pequeño.

Sólo un metro inmaterial está libre de los cambios de la materia. Una longitud de onda luminosa cumple esta condición. Creando una fuente de luz adecuada se puede reproducir siempre con una absoluta precisión. Hace más de un siglo que se propuso adoptar como base para el metro una longitud de onda luminosa, pero sólo en 1927 se fijó, en la séptima conferencia general, la base de la línea roja del espectro del cambio. La undécima conferencia general de Pesos y Medidas de 1970 decidió por último adoptar la definición siguiente: el metro es la longitud igual a 1.650.763,73 longitudes de onda de la radiación difundida en el vacío por átomos del isótopo cripton 86 cuando éste pasa del estado 5d5 al estado 2p10. Esperemos que los colegiales retengan fácilmente tal definición.

El Instituto federal de Técnica y Física de Brunswick ultimó hace unos diez años una lámpara que permite la producción de una irradiación para la nueva definición del metro. Se ha creado pues una fuente luminosa que permite definir el metro con una exactitud de una millonésima de milímetro.

Y VA DE CUENTO...

APERITIVO

El otro día, a la hora del aperitivo, entró Escolá en el bar y pidió que le sirvieran una bebida. La trasegó lentamente y al dirigirse a la puerta para marcharse, el barman le llamó al orden.

—¡Eh! ¡Oiga! No me ha pagado el aperitivo.

—¿Y la casa, qué, lo ha pagado? —replicó Escolá.

—Naturalmente que lo ha pagado —aclaró el barman.

—En ese caso no veo la razón para pagarlo dos veces —explicó Escolá, largándose.

REFERENCIAS

Las señoras amas de casa y las empleadas de hogar no suelen entenderse fácilmente. Sabemos que doña Presen puo un anuncio solicitando chica para el servicio doméstico y se presentó una joven cuyo aspecto le agradó mucho.

Hubo concordancia en las labores a realizar y todo iba bien, hasta que...

—¿Tiene usted certificado? —preguntó doña Presen.

—No, señora —respondió la chica abriendo mucho los ojos.

—Sin embargo, el anuncio dice: "Se solicita muchacha con buenas referencias".

—¡Ah!, sí —aclara la chica—, pero yo he creído que se trataba de ustedes.

PARLAMENTARISMO

Lo contaba Fernandel, el popular cómico marsellés, recientemente fallecido.

Marius fue elegido diputado por un departamento del Midi francés. Y al ser despedido con entusiasmo por los electores, les prometió intervenir en los grandes debates parlamentarios. Pero no vieron su nombre en ninguna información de tipo político.

Así, cuando volvió a su pueblo fue colmado de reproches, que Marius encajó, hasta que impuso silencio para preguntar con ironía:

—¿De manera que yo no he hablado nunca en el Parlamento? Decididamente, ustedes no saben leer.

—Si usted sabe leer mejor que nosotros —le interpeló alguien—, aquí tiene unos periódicos.

—¿Con que no se da cuenta de mí? Veamos: "Rumores diversos", soy yo; "golpear de pupitres", también soy yo; "exclamaciones en diversos bancos", siempre soy yo... Francamente, me pregunto qué queréis más.

MENDICIDAD

Una buena señora, al salir de misa, deposita una peseta en el platillo de un mendigo, y le susurra:

—Le compadezco, buen hombre, debe ser terrible verse paralítico como usted

—Sí, señora —asiente el mendicante.

—Sin embargo —añade la dama para consolarle—, si estuviera ciego sería peor.

—Ya lo creo —aprueba el sujeto—. Mire usted, cuando hacía de ciego era de locura las monedas falsas que me dejaban, hasta botones de pantalón encontraba al hacerme cargo de lo recaudado.

JEROGLIFICO

¿A dónde van estos hebreos?

Solución al anterior:

Hace ropa interior.

DIBUJOS CON SIETE ERRORES

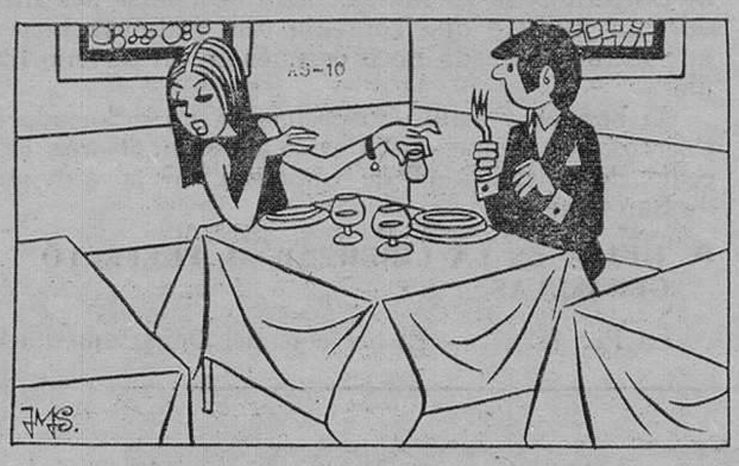

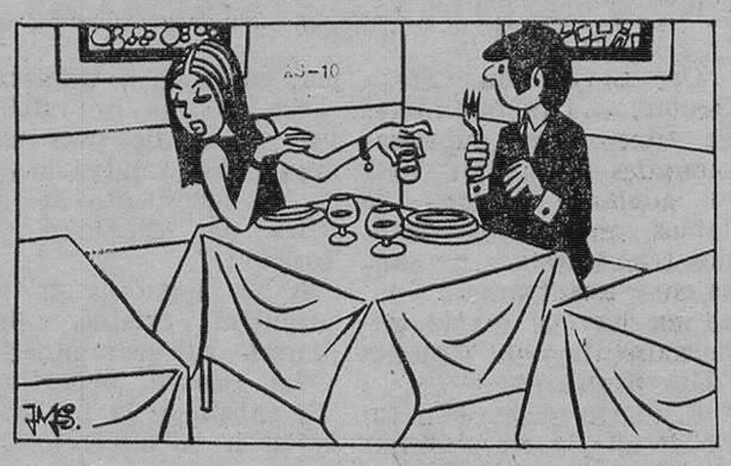

Estos dos dibujos son aparentemente iguales Siete diferencias les separan Si es usted buen observador debe descubrirlas antes de cinco minutos

Solución al anterior:

1. — Cortina. 2 .— Bolsillo. 3. — Pelo. 4. — Cortina del teatro. 5. — Recuadro. 6. — Cortina del teatro. 7. — Cejas.

ALFOMBRAS
GRAN CALIDAD
muebles
evelio
VITORIA 56 58 60 62

CORDERO
ASADO
Especialidad de
FIGON de ASADOS
«CABORNERO»
(Final Autobús Gamonal)
SERVICIO A DOMICILIO
Teléfonos 209631 y 205937
Calle Vitoria. 228

DON CELES — Por OLMO

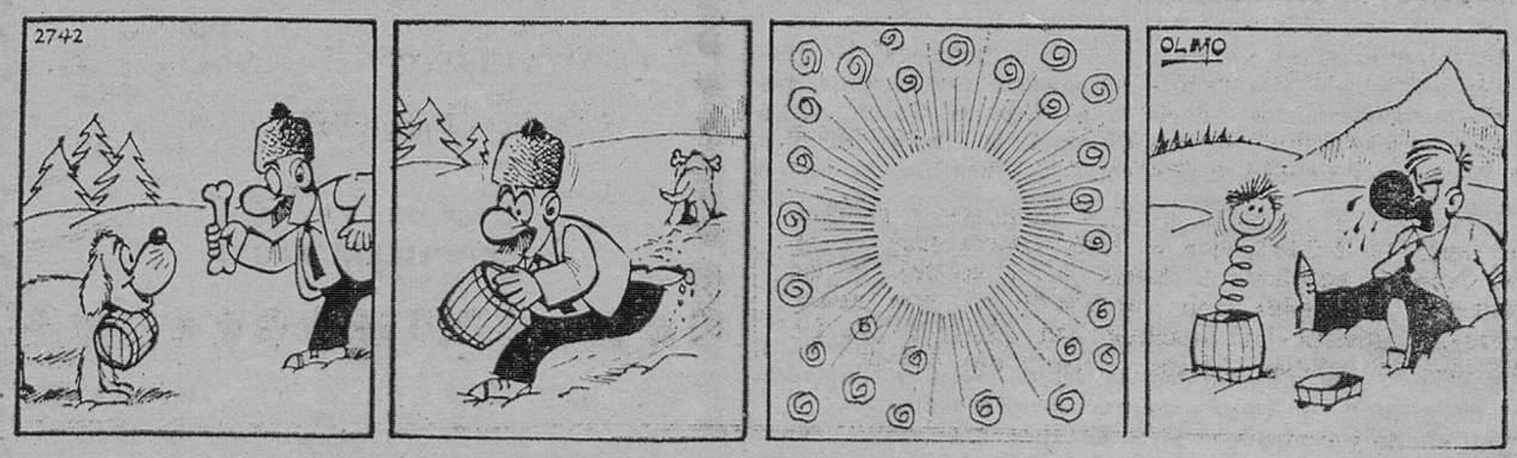

M.E.C.D. 2017

Diario de Burgos

FUNDADO EN 1891

Talleres Gráficos 'Diario de Burgos'

TODA CLASE DE TRABAJOS DE CALIDAD

Revistas folletos acciones impresos comerciales

San Pedro de Cardeña 34

Apartado 46 — Teléfonos 207358 y 202852

Carta de MADRID

Por «TACHIN»

EL «GALATEA» SERA TRAIDO AL LAGO DE LA CASA DE CAMPO

Buen tiempo en la capital de España

MADRID.- **Existe el proyecto, al que aludimos en otra ocasión, de que el buque-escuela «Galatea» arribe al lago de la Casa de Campo. Pero el lago tiene una profundidad máxima de dos metros y el barco necesita cuatro. Es un velero construído en Inglaterra, vendido luego a Alemania, luego a Italia y posteriormente adquirido por España. Desplaza dos mil toneladas y está anclado, esperando, quizá, atracar en la Casa de Campo, en El Ferrol del Caudillo o, mucho más quizá, su ya decretada condena a muerte, es decir, el desguace. Pero la Liga Naval quiere salvarle, traerle a Madrid por carretera y anclarle en el madrileño lago de la Casa de Campo, entre chiquillos que corren por ella, para compensar su imposibilidad de acercarse al mar y parejitas que parecen, fundidas, una sola persona y que no se enteran de nada. Ojalá pueda realizarse este último periplo del ya histórico «Galatea» y quede aquí como museo permanente, libre ya de tormentas, resacas, oleaje y tifones.**

PAROS

Por disconformidad con el porcentaje de subida establecido y en señal de protesta, ayer se han producido varios paros y silencios, discretos y significativos, de un cuarto de hora de duración, en los Bancos Exterior de España, Popular Español, Central y Zaragozano.

CINE

El domingo, a las doce de la mañana, nueva corrida en el Cine Salamanca, en vista del llenazo de la promera proyección, gran gala cinematográfica taurina. Masa enorme de espectadores que no conocieron las proezas de Juan Belmonte, el inimitable arte de Joselito y el valor de Machaquito y de los que siguen sin conocer lo que es una estocada recibiendo, ni un puyazo de verdad, ni una tanda de naturales sin moverse. Y, desde luego, lo que es un verdadero toro de lidia. Veremos imágenes taurinas desde 1899 hasta hoy, cuando nuestras modestas e indoctos referencias a la Fiesta Nacional las escribimos bajo el indefectible título de «Toretes», como perpetuo e irónico recuerdo de los toros de entonces, aquel entonces que, al evocarlo, hace exclamar hasta ponerse pesados, a los finiseculares: ¡Aquellos eran toros...! Veremos a las figuras ya desaparecidas, ¡tantas! y, como ocurrió en la primera proyección, los espectadores, como buenos españoles y mejores aficionados a la Fiesta Nacional, discutirán en las aceras de la calle del Conde de Peñalver, antes dedicada al desgraciado Torrijos, fusilado frente al mar. Y hasta habrá alguna bofetada que otra a consecuencia de un viejo quite o de una media verónica. Y es que, a nuestro juicio de pelmazo evocador, cualquier corrida pasada fue mejor...

NOTICIAS BREVES

Tres páginas destina el «Boletín Oficial del Estado» a corregir los errores padecidos al publicar la reglamentación de la RENFE.

— Hoy entra en vigor la nueva Ley Sindical.

— Buen tiempo.

MUERTO POR ELUDIR IR AL VIETNAM

Washington (Efe). — Para no ir a Vietnam, dos "marines" norteamericanos decidieron herirse voluntariamente, pero uno de ellos murió a causa del incidente, reveló hoy el único superviviente de la tragedia.

El soldado Jero E. Quinnn, confesó hoy en San Diego (California) su culpabilidad en el asesinato involuntario de su amigo y compañero Eldridge Charles Chappel, de 20 años, al dispararle un balazo que acabó instantáneamente con su vida.

Ambos "marines" acordaron herirse mutuamente, pero al disparar Quinn contra Chappel, la bala dirigida contra el hombro, se desvió al chocar con un hueso, alcanzándole en el corazón.

Quinn disparó después de haber sido herido en el abdomen por Chappell, resultando gravemente herido, y ha tenido que ser operado tres veces consecutivas.

El juez que vio la causa del acusado declaró que el juicio estará listo para sentencia el próximo 25 de Marzo.

NOTICIAS AL CIERRE

● **POSIBLE PRESENCIA RUSA EN LA FERIA DE BARCELONA**

Barcelona (Logos). — La posible presencia de un **pabellón de la Unión Soviética en la Feria de Muestras** de Barcelona ha sido notificada hoy a los medios informativos barceloneses en el transcurso de una "rueda de Prensa" celebrada con motivo de anunciarse el próximo certamen.

De confirmarse la presencia de un "stand" de la URSS estarían representados todos los países socialistas, con excepción de Albania. Respecto a los países hispanoamericanos, estarán representados siete, haciéndolo por primera vez el Perú.

● **BARCO SUIZO CON NOMBRE Y TRIPULACION ESPAÑOLES**

El Ferrol del Caudillo (Cifra). — Un buque de la compañía "San Rocco" será bautizado con el nombre de "El Ferrol", según han manifestado fuentes dignas de crédito.

El acto tendrá lugar en la ciudad francesa de Marsella el próximo día 15.

La delegación general de la compañía "San Rocco", para España, radica en El Ferrol del Caudillo.

La tripulación de este barco está formada por marineros gallegos. El capitán de la nave es don Eduardo de la Rocha Mille.

● **PROCURADORES ESPAÑOLES AGASAJADOS EN LONDRES**

Londres (Efe). — El presidente de la Cámara de los Comunes, Selwyn Lloyd ofreció esta noche una cena en honor de los ocho procuradores en Cortes españoles que se encuentran desde el lunes en esta capital invitados por el grupo británico de la Unión interparlamentaria.

● **PODEROSA BOMBA EN UN PAQUETE DE CORRESPONDENCIA**

Buenos Aires (Efe). — Bomberos del partido bonaerense de la Matanza, retiraron hoy de la sucursal de Correos de la vecina localidad de Lomas del Mirador, un paquete que contenía una poderosa bomba, la que fue detonada poco después en un terreno baldío.

El paquete, resultó sospechoso a un empleado de Correos, por lo que se dio aviso a sus superiores. Procedía de la localidad de Chombas, en la provincia de San Juan.

● **DEJAN EN LA LIBERTAD AL PREFECTO CENTELLAS**

La Paz (Efe). — El prefecto del Departamento de La Paz, José María Centellas, fue ayer puesto en libertad por el llamado "Comité" revolucionario de la localidad de Coroico situada a unos 70 kilómetros al Norte de esta capital, después de haberse superado el conflicto en que se basó esta agrupación para retener a esa autoridad boliviana.

● **NO HAY TODAVIA ARREGLO EN LA HUELGA DE LOS AVIADORES**

París (Efe). — Los pilotos y el personal de vuelo de las tres principales compañías francesas de aviación comercial —Air France, Air Inter y UTA— rechazaron hoy las ofertas de mejoras salariales efectuadas por las empresas, por lo que la crisis del trágfico aéreo corre el riesgo de prolongarse.

Después de una asamblea general que se desarrolló hoy en el aeropuerto de Orly, los 2.400 pilotos mecánicos y radiotelegrafistas de las compañías francesas, acordaron celebrar una votación sobre la aceptación o el rechazo en forma global de las ofertas formuladas por las empresas. Un 72 por ciento aproximadamente de los votos eran contrario a estas proposiciones.

La paralización total del tráfico aéreo en Francia, entra hoy en su veinte jornada.

● **DESAPARICION DE MARINEROS FRENTE A FINISTERRE**

París (Efe). — Cuatro miembros de la tripulación **del remolcador alemán "Pacific" han desaparecido** durante las operaciones de socorro y rescate del petrolero británico "Ocean Bridge", frente a las costas españolas de Finisterre, según se anuncia hoy en París.

Aviones de la base francesa de Lann-Bihoue y de las fuerzas aéreas norteamericanas, han sobrevolado hoy el lugar donde se supone desaparecieron los cuatro tripulantes del "Pacific", sin resultados positivos.

● **HUELGA EN LA UNIVERSIDAD DE LOVAINA**

Lovaina (Bélgica) (Efe). — Los delegados de curso de la Facultad de Ciencias Políticas y Económicas Sociales de la Universidad católica de Lovaina han comunicado que mil estudiantes de este centro se encuentran en huelga desde esta mañana.

Los estudiantes afirman haber tenido que recurrir a esta medida con vistas a obtener un mejor escalonamiento de los exámenes.

● **EL MAYOR YACIMIENTO DE BAUXITA EN EUROPA**

Belgrado (Efe-Reuter). — Expertos en explotaciones mineras yugoslavos han descubierto, según afirman, el mayor yacimiento de bauxita de Europa, cerca de Vlasenica, a unos 140 kilómetros al Suroeste de Belgrado.

Los técnicos del Instituto de investigación química y tecnológica de Tuzla, han declarado que el yacimiento contiene unos 30 millones de toneladas de bauxita de gran calidad.

● **BOCHUM RECIBE SEÑALES DEL SATELITE CHINO**

Bochum (Alemania Federal) Efe). — Desde el jueves, el observatorio de la ciudad alemana de Bochum, desde el que se vienen siguiendo con gran interés los viajes espaciales de rusos y norteamericanos en los últimos años, recibe señales radiadas del satélite chino que fue lanzado el miércoles de la semana pasada.

Las señales, en su mayor parte "muy melódicas", llegan con extraordinaria claridad.

● **EL REY BALDUINO HACE DEPORTE EN SUIZA**

Berna (Efe-UPI). — El Rey Balduino de Bélgica llegó esta tarde a Berna, en visita privada, en un avión especial de las fuerzas aéreas de su país, trasladándose inmediatamente a la estación de deportes invernales de Wengen, en el cantón de Berna.

Permanecerá en Suiza hasta el domingo. La Reina Fabiola se quedó en Bélgica porque se encuentra indispuesta.

● **IMPACIENCIA INGLESA ANTE EL MERCADO COMUN**

Edimburgo (Escocia) (Efe). — "Gran Bretaña no puede ser mantenida esperando, durante mucho más tiempo, las respuestas a las cuestiones esenciales para el ingreso en el Mercado Común", dijo el secretario del Foreign Office, sir Alec Douglas Home, en un discurso pronunciado esta noche en Edimburgo.

● **LOS OBREROS DE LA CONSTRUCCION SE VUELVEN CONTRA NIXON**

Washington (Efe). — Los obreros de la construcción, que hasta hace poco habían sido los más firmes partidarios del presidente Nixon, amenazaron ayer con organizar una marcha nacional de protesta ante la Casa Blanca.

Más de 200 delegados de los Sindicatos de este ramo aprobaron ayer en Lansing (Michigan) la celebración de una manifestación contra el presidente, en el mes de Abril.

La protesta obrera será contra la congelación de salarios ordenada por Nixon a los trabajadores en obras con cargo al presupuesto federal.

● **FALSA ALARMA EN LA CASA BLANCA**

Washington (Efe-UPI). — La Casa Blanca y sus jardines fueron registrados ayer por la Policía, a consecuencia de un aviso telefónico anónimo, que indicaba haber sido colocada una bomba en la residencia presidencial, según ha declarado un portavoz del servicio secreto.

Este añadió que la búsqueda no había dado resultado

EL ATUENDO DE LOS FUNCIONARIOS

Dar El Salaam (Efe - Reuter).— Las oficinistas de despachos gubernamentales no podrán usar en adelante lápices de labios, minifaldas, vestidos transparentes ni pantalones acampanados, informa hoy el diario gubernamental de Tanania "The Standard".

El diario recoge con todo detalle la circular que se ha enviado a todas las empleadas del Gobierno sobre lo que no deben usar, para de esta manera dejar a salvo lo que en el documento se califica de "dignidad de Tanzania".

A los hombres se les prohiben también los pantalones acampanados y las camisas deportivas. "El cabello y la barba se dejan a la discreción de cada cual".

A INDUSTRIAS BUENAS... MEJORES IMPRESOS

CONFECCIONAMOS

Revistas, catálogos, folletos, memorias, impresos comerciales, de propaganda, de oficina, de obra, etc.

TRABAJAMOS

Offset - Tipografía - Fotograbado

Presupuestos y encargos en

PAPELERIA TAGRA

San Pedro de Cardeña, 34
Teléfono 207358
BURGOS

Vitoria, 13
Apartado 46
Teléfono 202852

M.E.C.D. 2017