DIRECTOR:
Esteban Sáez Alvarado

EMPRESA EDITORA:
«Diario de Burgos, S. A.»

Diario de Burgos

FUNDADO EN 1891

VIERNES, 26 DE JUNIO DE 1970

AÑO LXXX — N.º 24.457

EJEMPLAR: CUATRO PESETAS

REDACCION, ADMINISTRACION Y TALLERES: VITORIA, 13 ● APARTADO 46 ● TELEFONOS: REDACCION, 201280 — ADMINISTRACION, 207148 ● Dep. legal: Bu-5 1958

Homenaje de Ayuntamientos y Diputaciones al Caudillo en el "Pueblo Español" de Barcelona

«Conforme España avanza mejor se acusa la unidad e interdependencia de nuestros pueblos», ha dicho Franco

Reunión de la Comisión delegada para Asuntos Económicos del Gobierno

Para el año 1976 se habrán invertido en Cataluña 24.000 millones en industria química

Barcelona (Cifra) .— Bajo la presidencia del Jefe del Estado se ha reunido en el palacio de Pedralbes la Comisión delegada del Gobierno para Asuntos Económicos.

La Comisión, de acuerdo con el informe-propuesta de la Subcomisión de Salarios, dió su aceptación a la aprobación de 10 convenios colectivos, que afectan a más de 750 empresas y a 60.000 trabajadores, destacando por su importancia el de la Compañía Telefónica Nacional de España.

La Comisión, a propuesta del ministro de Hacienda, acordó el señalamiento de tipos de interés para determinadas operaciones de crédito oficial y tomó un acuerdo complementario del de diez de Abril de 1970, adoptado por la Comisión delegada de Asuntos Económicos, por delegación del Consejo de ministro, sobre tipos de interés de crédito oficial.

La Comisión recibió un amplio informe del ministro de Industria sobre la situación en que se encuentra el plan de reestructuración de la industria textil algodonera, que arranca del decreto 1570/-1969, de 10 de Julio. El hecho de que sean las provincias catalanas las que mayor peso específico poseen dentro del sector textil, ha traído como consecuencia que en este plan de reestructuración al mayor número de solicitudes y los mayores beneficios se refieran a ellas.

Asimismo, informó el ministro sobre la implantación de una refinería petroquímica ligada a una planta de "cracking" de etileno, y que servirá de base para consolidar y desarrollar en Cataluña uno de los grandes complejos de la expansión química española.

Hasta el momento, las inversiones petroquímicas en Tarragona rebasan los 5.200 millones de pesetas, y las inversiones en curso que se están iniciando y que han de apoyarse en la futura refinería y planta de etileno, son de 6.200 millones de pesetas.

La refinería, el "cracking" de naftas y un conjunto de proyectos petroquímicos en estudio, necesarios tanto para el desarrollo químico español como para completar el futuro ciclo de producciones en Tarragona, se estima que supondrán una cifra de inversión en los próximos años del orden de los 14.000 millones de pesetas, es decir, que para el año 1975/76, solamente en inversiones petroquímicas, se habrá invertido en esta zona catalana unos 24.000 millones de pesetas. Todo ello, terminó afirmando el ministro de Industria en un informe, evidencia que el desarrollo químico de Cataluña es pieza fundamental del desarrollo químico español. El ministro informó también sobre la minería de la hulla.

La Comisión recibió un informe del ministro de Comercio sobre el comercio exterior en el mes de Mayo, que se ha caracterizado por un considerable descenso en la cifra mensual de importaciones. Las compras españolas al exterior se situaron en 352,7 millones de dólares, con un descenso del 4,6 % (por ciento) respecto de Mayo de 1969. Comparado con Abril de 1970 la cifra mensual disminuye en 126 millones de dólares.

La exportación se sitúa en 202,6 millones con un incremento del 39,3 % (por ciento) respecto del mismo mes del año anterior: esta cifra es

(Pasa a octava página)

El Jefe del Estado, Generalísimo Franco, inauguró en Barcelona las nuevas instalaciones de «Mercabarna» (Mercados Centrales de Abastecimiento de Barcelona) situadas en la zona franca del puerto, sobre una superficie de más de 80.000 metros cuadrados. El ministro de Comercio, señor Fontana Codina, pronunció unas palabras antes de que Franco recorriera el recinto. — (Foto FIEL).

DE GAULLE PASO AYER POR BURGOS

Pero no se detuvo

A mediodía de ayer, el general De Gaulle, expresidente de la República Francesa, que como es sabido, realiza un viaje privado por España y procedía de Jarandilla, en la Alta Extremadura, entró en su coche en la provincia de Burgos por Aranda de Duero. Ocupaba el primero de los "Tiburones" que integraban la comitiva a la que precedían y seguían vehículos de escolta de la Dirección general de Seguridad y de la Guardia Civil.

Con el ex-presidente francés viajaba su esposa en el mismo automóvil.

El general De Gaulle hizo un pequeño alto para descansar en un pinar de la zona de Aranda de Duero y continuó luego su viaje. A las 13,40 horas la caravana automovilística pasaba por el hostal "Landa" y cruzó la ciudad por la calle de Madrid, puente de San Pablo, avenida de Sanjurjo, calle de Vitoria y carretera de Logroño para seguir, sin detenerse, a Santo Domingo de la Calzada.

Aunque se creyó que el ex-presidenete francés iba a visitar la Catedral, no sucedió así.

Golda Meir y Nasser rechazan la propuesta de paz de EE. UU.

Parece que el Gobierno USA está dispuesto a vender 125 «Phantoms» a los judíos

El presidente egipcio irá a Moscú

Nueva York (Efe).— La Administración Nixon ha renovado sus esfuerzos para obtener un alto el fuego árabe-israelí, aunque se dice, también, que el Gobierno está dispuesto a vender nuevos aviones de combate a Israel para equilibrar el incremento de la ayuda militar del Kremlin a Egipto.

El ministro de Defensa de Israel dijo en público, el martes que, a cambio de un tratado de paz con los árabes, Israel podría devolver alguna de las zonas no estratégicas que ocupó en la guerra de los «seis días» de 1967.

DECLARACIONES DE ROGERS

Washington (Efe).— El secretario de Estado norteamericano, William Rogers, confirmó hoy las informaciones que se venían rumoreando desde hace días, de unas nuevas iniciativas de paz para Oriente Medio, propuestas por los Estados Unidos.

En una rueda de Prensa, Rogers habló en términos generales del nuevo plan, pero se negó a entrar en detalles.

Tampoco anunció, aunque se esperaba, la decisión del presidente Nixon de conceder ciento veinticinco aviones de combate a Israel. «Discutir públicamente cualquier asistencia militar a Israel podría poner en peligro la aceptación de las nuevas propuestas de paz», añadió el secretario de Estado norteamericano.

«El objetivo del plan norteamericano es «mover a las partes hacia una paz justa y permanente, la cual tenga en cuenta las legítimas aspiraciones y preocupaciones de todos los Gobiernos y pueblos del área», afirmó William Rogers.

El secretario de Estado norteamericano repitió, a preguntas de los periodistas, que «la política de los Estados Unidos, respecto a Israel no ha cambiado». «El hecho de que no anuncie públicamente la concesión de ayuda militar a Israel no quiere decir que los Estados Unidos no estén decididos a mantener el balance de fuerzas en Oriente Medio», afirmó Rogers.

NO DE ISRAEL

Tel Aviv (Del servicio especial de «Ecos-Daily Mail», por John Dikie).

La primer ministro de Israel, señora Golda Meir, ha rechazado solemnemente la propuesta de una retirada de las líneas de «alto el fuego» sin haber antes firmado un acuerdo de paz.

Los «cuatro grandes —Estados Unidos, Unión Soviética, Gran Bretaña y Francia— han esperado con impaciencia la respuesta de dos capitales clave: El Cairo y Jerusalén.

La señora Meir, en un discurso pronunciado hoy en Haifa, dijo que las presentes diferencias de opinión con

(Pasa a sexta página)

«EL FRANCES Y NO EL INGLES DEBE DE SER LA LENGUA OFICIAL DE LA EUROPA UNIDA»

Petición de un comité de arquitectos italianos

Florencia (Efe). — «El francés y no el inglés debería ser la lengua oficial de la Europa unida». La propuesta ha sido lanzada por el «el Comité histórico de los arquitectos libres» con un escrito del arquitecto Giácomo Piccardi.

El escrito recuerda que «los gigantes de la literatura del 800 fueron todos grandes latinistas». El «Comité histórico» afirma que «para nosotros los latinos, el francés es lenguaje más fácil y más claro. Es preciso saber que los descendientes de los romanos en Europa son más de 170 millones».

El largo escrito hace una serie de consideraciones a favor de su tesis.

«BODAS DE PLATA»

El 26 de Junio de 1945 se firmaba en San Francisco, California (Estados Unidos) el acta de constitución de las Naciones Unidas, tras una conferencia mundial que había durado nueve semanas y a la que asistieron representantes de cincuenta naciones. Se cumple pues hoy el 25 aniversario de la ONU, la organización internacional para el mantenimiento de la paz y la seguridad internacionales. Esta fotografía corresponde a aquella fecha histórica del 26 de Junio de 1945 cuando los representantes de los diferentes países firmaron la Carta Mundial. — (Foto FIEL).

Firma en Francfort de un contrato de préstamo al Gobierno español por 160 millones de marcos

Completan los 200 de la participación alemana en las obras del trasvase Tajo-Segura

Nixon no impondrá restricciones a la importación de calzado; la última palabra la tiene el Congreso

Francfort (Efe). — En el Instituto de Crédito para la Reconstrucción, corporación de derecho público bancaria, ha sido firmado hoy el contrato de préstamo entre el Estado español y la mencionada entidad de Francfort, consecuencia del convenio intergubernamental firmado ayer en el Ministerio de Relaciones Exteriores de Bonn.

El objeto del contrato es el préstamo a España de doscientos millones de marcos, que engloban los cuarenta millones de la parte estatal a los que afecta el convenio suscrito ayer en Bonn, los ciento sesenta millones por parte del Instituto bancario «Credit Antalt» de Francfort, que canaliza la ayuda al desarrollo.

NO HABRA CUOTAS PARA IMPORTACION DE CALZADO

Washington (Efe). — El presidente Nixon apoya una ley para la implantación de cuotas obligatorias a la importación textil, pero no permitirá la misma medida proteccionista para los zapatos, anunció hoy el secretario de Comercio, Maurice Stans.

Stans dijo que la Administración era partidaria de imponer las cuotas a todos los artículos textiles no procedentes del algodón, tras el fracaso de las negociaciones con Japón para que accediera a una limitación voluntaria.

Italia y España, mayores países exportadores de calzado a Estados Unidos, hubieran sido los más perjudicados por la aprobación de las cuotas obligatorias.

«SIGNO ESPERANZADOR»

Nueva York (Efe). — De «signo esperanzador» calificó hoy el director ejecutivo de la Cámara de Comercio hispano-norteamericana de Nueva York, Mariano Baguena, las declaraciones del secretario de Comercio norteamericano, Maurice Stans, respecto a las importaciones de calzado en los Estados Unidos.

«Considero como signo muy esperanzador las declaraciones de hoy del ministro de Comercio,

(Pasa a sexta página)

Decrece de modo alarmante el tráfico portuario de Gibraltar

Londres (Efe). — El tráfico portuario de Gibraltar decrece de manera alarmante, según señala el «Financial Times» de hoy.

La actividad de este puerto conoce su peor momento en varios años. El número de barcos mercantes llegados ha disminuído en mil en los últimos dos años y la cifra de entradas en 2.399, dada para el año pasado, es la peor desde los primeros años de la década de los 60, precisa el matutino.

Entrevista del gobernador civil de Burgos con el ministro de Obras Públicas

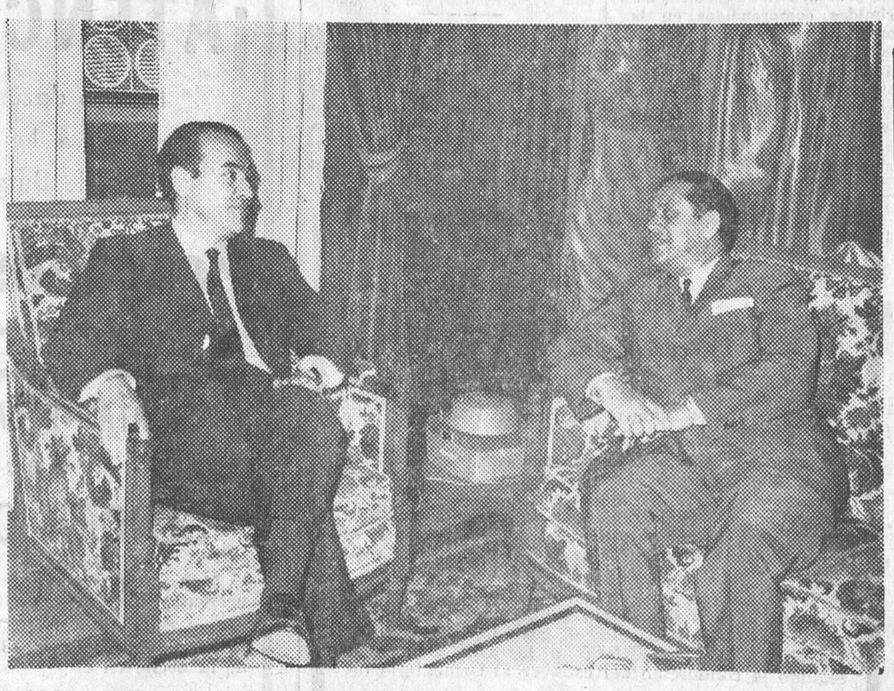

Madrid. — El ministro de Obras Públicas, señor Fernández de la Mora, recibió en su despacho oficial al gobernador civil y jefe provincial del Movimiento de Burgos, señor Trillo-Figueroa, quien expuso al ministro diversos asuntos de interés relativos a problemas que tiene planteados dicha provincia en orden a cuestiones dependientes del citado Departamento ministerial. La entrevista fue amplia y cordial. — (Foto Fiel).

Pablo VI hace un vibrante canto al sacerdocio y a su papel salvífico en el Mundo

Recibió a presbíteros de la diócesis de Brescia, donde nació

Ciudad del Vaticano (Efe).— Unas palabras sobre el sacerdocio, con referencia a los sacerdotes jóvenes, ha pronunciado Su Santidad el Papa, Pablo VI, durante la audiencia privada que ha concedido esta mañana a unos 250 sacerdotes procedentes de la diócesis de Brescia, en una localidad de la cual (Concesio) nació en 1897 Giovanni Battista Montini.

Los sacerdotes estaban acompañados por el obispo de Brescia, monseñor Luigi Morstabilini y por un obispo auxiliar.

Pablo VI ha comenzado su discurso renovando su gratitud al Señor por la gracia del sacerdocio, expresada ahora en comunión con su Iglesia de origen, la cual le trae tan venerados y queridos recuerdos de personas e instituciones.

Con palabras y frases llenas de emoción, Pablo VI ha recordado su «iglesia» de origen, su vocación, su formación, su casa paterna, «la natural y la espiritual y eclesial», de las que «no puede olvidarse», sus padres, sus familiares, sus maestros en la Iglesia. El Papa, seguidamente, ha aprovechado estos recuerdos para insistir en el culto a la tradición, tanto en su sentido más elevado de transmisión auténtica de la palabra de Dios, como en su sentido más modesto de historia local, invitando a los presentes a ser continuadores de la Iglesia bresciana».

Luego Pablo VI ha invitado —especialmente a los sacerdotes jóvenes— a refrescar la conciencia sacerdotal, rechazando las dudas injustificadas sobre la identidad del sacerdocio ministerial pero viviendo los deseos legítimos de una mayor autenticidad a los cuales la Iglesia está dando una respuesta después del Concilio. Se ha referido concretamente a la re-

(Pasa a sexta página)

Se descubre otra aldea peruana destruída por los seísmos

No figuraba en el mapa

Lima (Efe). — Un pequeño pueblo aislado y destruido, con 300 habitantes sin techo y sin comida, fue hallado por el escuadrón de rescate frances que opera en el Callejón de Huaylas, reveló hoy el diario "La Prensa".

La aldea es conocida con el nombre de "Secsi" y no figuraba en ningún mapa de la zona. "Al llegar nos encontramos con el panorama más triste. Hay varios heridos y la modesta población no tiene ningún recurso para sobrevivir", relató el comandante Debarelle, de la fuerza aérea francesa.

LA ONU SE TRASLADA A SAN FRANCISCO

Conmemorará hoy allí el XXV aniversario de la firma de su carta fundacional

Naciones Unidas (Efe).—La sede de las Naciones Unidas, tradicionalmente en Nueva York, se ha trasladado hoy a San Francisco, donde mañana se celebrará el XXV Aniversario de la Carta fundacional.

Los representantes permanentes ante la Organización mundial, o delegados suyos, salen hoy hacia la ciudad californiana, en la que 51 países firmaron la Carta el 26 de Junio de 1945.

El secretario general partió a las 15,00 (gmt), con objeto de tomar parte esta noche en una recepción ofrecida por el Ayuntamiento de San Francisco.

Delegados de las 126 naciones que hasta ahora han firmado la carta han marchado en aviones de líneas regulares.

El comité de ciudadanos de San Francisco encargado de organizar la conmemoración invitó también a trecientos funcionarios de la organización, que partirán en vuelos especiales.

Jaime de Piniés, representante español, salió a las 16,00 (gmt), en un vuelo normal de la "Pan American Airlines".

M.E.C.D. 2017

Postal

«ALFOZ, TEATRO ESCUELA»

FUE Jean Paul Sartre quien afirmó que la cultura no necesitaba ser defendida, entre otras cosas porque lo que la cultura lleva en sí, termina por imponerse, se quiera o no. Lo que no dijo es que no haya de ser protegida, y no lo dijo, ni él ni nadie, porque si no se protege, la cultura es planta que muere en flor.

Bueno, pues con defensa o sin ella, sin protección la mayoría de las veces, y lo que resulta más malo aún, ante la indiferencia de sectores mayoritarios, en Burgos han existido siempre pequeñas minorías decididas a imponer el amor a la cultura (bravo nombre éste del amor unido al verbo imponer, pero así nos ha salido). La misión no ha debido ser un fracaso completo por cuanto aún siguen naciendo grupos que saltan a la palestra decididos a hacerse oir. Y es bien sabido que esto de los fracasos, cuando no son rotundos, implica una victoria, por más que no sea sonada ni demasiado gloriosa.

Entre los grupos a los que hemos hecho alusión, figura uno que, con el nombre de «Alfoz, Teatro Escuela», ocupa ciertos espacios del programa de fiestas. Conste, antes de seguir adelante, que no eran desconocidos estos muchachos por los lares de DIARIO DE BURGOS, ni que su entusiasmo fuera a pasar desapercibido para las plumas que lo hacen. Esperábamos su primera actuación en fiestas para salir con ellos al recuadro nuestro, pero ha llegado una carta que les da como desconocidos y trabajando en el olvido. Ya decimos, este extremo no es exacto.

Aunque bien mirado, quizás no van las cosas hacia su destino de justicia por el hecho de que los conozcan unos cuantos. No, desde luego. Este grupo y todos los grupos que en Burgos trabajan sin más ambición que la de llevar la cultura a todos, están esperando hace tiempo que se les preste la atención mínima que requiere el alma buena para no desazonarse. ¿Es tan imposible esto? Seguramente, no. De ser cierto tan lamentable extremo, hace mucho tiempo que las inquietudes se hubieran ido con otros vientos y aquí siguen.

Quizás lo que convenga es que gritemos muchas veces que pueblo sin cultura, mejor dicho, sin amor a la cultura, es pueblo que tiene sus días contados, y entiéndase que un pueblo es una comunidad trascendente con una vida que está por encima de la labor rutinaria de cada día, algo que entra en los términos de lo que debe vivir, precisamente por el camino que conduce a la edificación de las civilizaciones.

No es, por eso, pequeña la tarea de que los grupos culturales hagan oir su voz, por mínima que pueda parecer o intrascendente a la vista de ciertos miopes.

En fin, por lo que a nosotros nos toca, «Alfoz, Teatro Escuela» y todo lo demás, con la poesía, el teatro o cualquier manifestación de las que hacen ver cómo el hombre es ese ser superior que teóricamente conocemos todos, aquí nos tienen.

BURGENSE

—o—

P. D. — Nos dicen, en relación con nuestro comentario de ayer, que ya había televisor en la sala de los que no pagan allá en el Sanatorio de Oña. Esto, desde luego, deja muy distinto a nuestro artículo.

Dese por recibido el aviso y que quede bien claro que Oña, con su Sanatorio, nos ha tenido y nos tendrá siempre de su lado.

BURGOS AL DIA

NOTICIAS

MOVIMIENTO DEMOGRAFICO.—Durante el día de ayer se verificaron en el Registro civil las siguientes inscripciones:

Nacimientos. — Alberto Luis Andueza Hernández, María Verónica de las Heras González, María Teresa Arévalo Rodríguez, María Isabel de la Fuente Gómez, Juan Manuel Cano Puente, María Luisa Riesgo Rodríguez, María Sonia López Palacín, Castro Alberto Porres Benito, Carlos Fernando de Quevedo Puente, Juan Carlos Lomas Casado, Francisco José Nogues Cano.

Matrimonios.—Don José Catalina Ortega con doña Paula Rebolleda Martín, mañana, a las dos, en San Lesmes; don Luis García Fernández con doña María del Pilar Ruiz Ruiz, mañana, a la una, en el Capiscol; don Marcelino Antón Romero con doña Juana Eloisa Gil Benito, hoy, a las doce y media, en San Lesmes; don Ismael Gacho Alonso con doña María del Pilar Sáez Martín, mañana, a la una, en el Capiscol y don Vicente Martínez Sarraga con doña Begoña Calleja Ruiz, mañana, a la una, en el Carmen.

Defunciones. —Aurelio Juárez González de Siete Iglesias (Zamora), 74 años, General Mola, 17; María Ruiz Terán, de Huidobro, 95 años, Santa Clara, 53; Francisco Santamaría Gadea, de Burgos, 43 años; Emilio Calvo Fernández, de Burgos, dos años, Salas, 18; Felipa Gonzalo Ochoa, de Eterna, 74 años, Antigua, 15; Roque Alarcia Garrido, de Belorado, 72 años, San Pedro Cardeña, 26.

Coches sin conductor
Garaje Turismo
SEAT 1.500 - MORRIS - 600-D

BOLETIN METEOROLOGICO compresivo de los datos recogidos ayer en el Observatorio del Instituto de Enseñanza Media Femenino:

Barómetro. — A las ocho de la mañana, 692,8; a la una de la tarde, 692,5; a las siete de la tarde, 691,1.

Temperatura ambiente. — Máxima, 29,2 grados a las 17 horas; mínima, 13,8 grados a las 6,30 horas.

Dirección y velocidad del viento. — A las ocho de la mañana, NE—7 kilómetros; a las una de la tarde, N—6 kilómetros; a las siete de la tarde, E—7 kilómetros.

EXCURSIONES

A COVADONGA GIJON, OVIEDO Y LEON

AL MONASTERIO DE PIEDRA Y ZARAGOZA

A SAN SEBASTIAN

A SANTANDER

Salidas de Burgos domingo 28 por la mañana Regreso a Burgos lunes 29 por la noche.

A MADRID

Salidas de Burgos, sábado 27, 3,30 tarde y domingo 28, 8 mañana. Salida de Madrid, lunes 29, 10 noche. Facilitamos hoteles y alojamientos.

VIAJES CLUNIA

AG. V. G. B. 134. Paloma. 25. Tfno. 206633.

EL CUPON PRO CIEGOS.—En el sorteo celebrado en el día de ayer resultó premiado con 1.250 pesetas el número 830 y con 125 pesetas todos los números terminados en 30.

El doctor don José María Rodríguez Orive, odontólogo, suspende su consulta hasta el día 6 de Julio.

LIQUIDACION DE PESCA ARTICULOS

Planta 6.ª

CAMPO
GRANDES ALMACENES

OPOSICIONES A INGRESO EN EL CUERPO DE LA POLICIA ARMADA. — Ayer en el acuartelamiento de la Compañía de la Policía Armada dieron comienzo los ejercicios de las oposiciones a ingreso en este Cuerpo, según la convocatoria hecha en su día a nivel nacional.

En estas oposiciones participan 220 aspirantes procedentes de las distintas ciudades y provincias de la región.

Los opositores se dividen en tres tandas.

LE ATROPELLAN CUANDO REPARABA SU CAMION. — A las nueve de la mañana de ayer y en Prádamos de Bureba, cuando el conductor mecánico Cirilo Serrano Serrano, de 33 años, soltero y vecino de esta ciudad, reparaba el camión BU-35.971, en el kilómetro 172,950 de la carretera general Madrid - Irún, fue atropellado por el coche BU-36.245 que conducía una mujer, residente en La Vid de Bureba.

El conductor sufrió heridas de pronóstico reservado y fue traído a Burgos e ingresado en la Residencia Sanitaria "General Yagüe".

Viajes SAYCA

A MADRID

Salida día 27, 3 tarde. Regreso día 29, 11 noche.

AGB. 136. Int. Alhambra. — Moneda, 18

Teléfono 209438

FARMACIAS DE GUARDIA.— Martínez Mata, plaza de José Antonio, 12; Angela Sanz, Vitoria, 141; De Abajo, Villarcayo, 10 y Moral, Santa Dorotea, 21.

UNA SEÑORA SE CAE DE UN TERCER PISO A LA CALLE. — Ayer tuvo la desgracia de caerse desde un tercer piso a la calle la señora doña Juliana Alcalde, que vive en San Lesmes, 19. Trasladada a la Residencia Sanitaria "General Yagüe", los facultativos de guardia le apreciaron fractura de cabeza de fémur.

DOS HERIDOS EN CHOQUE DE VEHICULOS. — A las diez y cuarto de la mañana de ayer, en la travesía de Medina de Pomar y al cruzar el puente que existe sobre el río Tueba, chocaron el camión BI-110.196 y la furgoneta BU-22.043.

En este accidente sufrieron heridas de pronóstico grave el chófer de la furgoneta, Luis Fernández Ruiz-Bravo y su acompañante, que era maestra nacional de Moneo, Cecilia Ceballos, de 60 años, de carácter reservado.

Salió ileso en el accidente el conductor del camión de Bilbao, José Luis Taramona Campos.

Se necesita aprendiz

para tienda de tejidos «Hijos de Leopoldo Escudero, S. A.» San Juan, 22. (R. O. C., 616)

Quisicosas LOCALES

Una terraza a base de modernas sillas y mesas y toldos de alegres colores aparece ahora en los patios del Hospital de San Juan y Casa Refugio.

En esta terraza los asilados toman el aire, y el conjunto resulta tan atrayente que no puede menos de llamar la atención del visitante.

—o—

La fuente de la calle de Benito Gutiérrez, al pie mismo del edificio de la Audiencia, vuelve a dar agua. Se arregló la cañería y ahora el desagüe. Falta limpiarla de piedras y demás, pero como es un lugar que se encuentra en obras, seguro que esperan a que finalice.

Este detalle de atender a la fuente de la Audiencia constituye una nota de sensibilidad municipal. A ver si se continúa el programa en las demás fuentes que han quedado secas, como la de la plaza que existe entre La Puebla y San Juan.

—o—

De Madrid se interesan por acudir a la Verbena de la Prensa. Este es un detalle que revela hasta qué punto va adquiriendo celebridad el tradicional festejo veraniego de los periodistas burgaleses.

—o—

Una persona que ha visitado las Piscinas Municipales nos hace los más cálidos elogios para tan admirables instalaciones, pero formula dos reparos serios. Muy serios.

Primero, la insuficiencia y mala disposición de vestuarios que trae como consecuencia dificultades a la hora de desnudarse y el hecho poco grato de que, por doquier, puedan verse montoncitos de ropa que no constituyen ningún adorno.

Segundo, la alarmante e incomprensible —grave, además, por sus posibles efectos de orden sanitario e higiénico— de servicios de evacuación. Prácticamente, los dedicados a eso que llaman «aguas mayores», puede decirse que «no existen».

En efecto, tales reparos —y el que esto escribe confiesa no haber tenido ocasión de comprobarlo por sí— son mayúsculos, teniendo en cuenta que son miles y miles de personas las que en el recinto se congregan o pueden congregarse.

Cuesta entender cómo en una obra de tanta inversión fueron descuidados aspectos tan fundamentales. Y esperamos que se remedien adecuada y prontamente en bien de todos.

Vestuarios debe haberlos en condiciones y profusión adecuadas y evacuatorios —¡cosa tan importante!— a docenas.

Si ahora se anuncia concurso por más de cuatro millones de pesetas, para ampliación de las instalaciones, es buen momento de eliminar tales fallos y que todo quede perfecto. El esfuerzo y la obra realizados bien lo merecen; más aún, lo exigen.

—o—

Tenemos en las manos una revista. Otra de tantas. Se titula «Momento» y en el conjunto de sus diversas secciones ofrece una dedicada a las ferias y fiestas de la semana. Respecto a la actual, informa sobre las que se celebran en La Estrada (Pontevedra), San Pedro Manrique (Soria) y Zamora, recogiendo, también, unas «justas literarias medievales», en Madrid. Nada más. Incluye, también, un programa de corridas de toros y anuncia festejos en Alicante, León y Badajoz. Eso es todo.

La inexplicable omisión de cuanto a Burgos se refiere ¿cuál de estas dos explicaciones admite?: Olvido deliberado o —¡a estas alturas!— falta de conocimiento por ídem de suficiente propaganda?

De cualquier modo, lamentable y enojoso.

—o—

De Gaulle pasó ayer por Burgos, en su «Tiburón» como una centella. Los informadores esperaban que se acercara a ver la Catedral pero se conformó con admirar sus torres desde lejos.

En su comitiva figuraba la famosa cama plegable que el famoso general lleva en todos sus desplazamientos pues, como el general mide más de dos metros de altura no le sirven las camas ordinarias de paradores y hostales.

Martinillos

BURGOS HACE 50 AÑOS

Del DIARIO DE BURGOS correspondiente al miércoles, 26 de Junio de 1940

LA Diputación, en su sesión del pasado día 22, acordó conceder una paga extraordinaria a todos los empleados, con motivo de las fiestas de San Pedro.

EN partidos de campeonato local de fútbol, el equipo de Automovilismo venció, por dos-uno, al Juventud-Educación y Descanso y el de Infantería triunfó, por el mismo tanteo, sobre el de Aviación.

LA temperatura máxima de ayer fue de 21,0 y la mnima de 7,6.

VIDA RELIGIOSA

SANTOS DE HOY:

Ss. Juan, Pablo, hs.; Virgilio, Salvio, obs.; Pelayo, niño; Superior, mrs.; Antelmo, ob.; Majencio, pb.; David, ermitaño; Perseveranda, virgen.

Misa de primera clase y color verde de la Feria.

SANTOS DE MAÑANA:

Nuestra Señora del Perpetuo Socorro. Ss. Crescente, obispo, Zoilo, Anecto, mrs., Sansón, Juan, pbs., Ladislao, rey.

Misa de primera clase y color blanco, de Santa María en sábado.

CULTOS

CATEDRAL. — Mañana, función mensual de la Virgen Santísima de la Medalla Milagrosa, en la capilla de Santiago.

Por la mañana, a las ocho y media, misa de comunión; por la tarde, a las siete menos cuarto, rosario, ejercicio del mes, exposición, adoración, bendición y reserva, terminándose con la Salve cantada.

BOLSOS: EL MAYOR SURTIDO
CAMPO GRANDES ALMACENES

CONSTRUCCIONES VICARIO

VENDE LONJAS

Para información dirigirse a la calle Vitoria frente al 235. Gamonal (BURGOS) o llamar al Teléfono 208902.

DE LOS CENTROS OFICIALES

AUDIENCIA TERRITORIAL

SEÑALAMIENTOS PARA HOY (Sala de lo civil).—Pleito de menor cuantía, procedente del Juzgado de Primera Instancia de Calahorra, seguido por doña Felisa Llorente Pérez y otros con don Andrés Pérez Merino y otros.

Pleito de mayor cuantía, procedente del Juzgado de Primera Instancia de Logroño, seguido por don Luis Calleja Escorza con Textil Elgesa, S. A.

Otro de menor cuantía, procedente del Juzgado de Primera Instancia de (Bilbao) de Vitoria, número 2, seguido por don Valeriano Ocio y Ocio y otro con Electra de Burgos S. A.

AUDIENCIA PROVINCIAL

Juicio oral procedente del Juzgado de Instrucción, número 1, seguido contra A.M.S., sobre imprudencia.

Otro, procedente del mismo Juzgado, seguido contra R.I.G., sobre el mismo delito.

Otro, procedente del Juzgado de Instrucción de Miranda de Ebro, seguido contra E. G. D., sobre el mismo delito.

Otro, procedente del Juzgado de Instrucción de Villarcayo, seguido contra M.D.E., sobre el mismo delito.

INSTITUTO NACIONAL DE PREVISION

MAÑANA, DIA FESTIVO PARA LOS AMBULATORIOS.—Habiéndose resuelto por la superioridad que el próximo día 27, festividad de Nuestra Señora del Perpetuo Socorro sea considerado festivo a efectos del pase de consultas en los ambulatorios y residencias de la Seguridad Social, se pone en conocimiento del público en general que dicho día no se pasarán consultas en los ambulatorios de la Seguridad Social de Burgos, Aranda de Duero y Miranda de Ebro y que los avisos que tengan el carácter de urgentes serán atendidos en Burgos y Miranda de Ebro por los componentes del servicio de urgencia y en Aranda de Duero, por los facultativos de medicina general de la Seguridad social.

INFORMACION MILITAR

DESTINOS. — Teniente de Caballería D. Fermín Martínez Díez, del Regimiento Acorazado de Caballería España número 11, y agregado a la Unidad especial de la cuarta zona de la Instrucción Premilitar Superior, campamento de Monte la Reina, hasta el 30 de Agosto, pasa destinado a partir de esta fecha a la Agrupación de Tropas Nómadas del Sahara.

AYUNTAMIENTO DE BURGOS

ALCALDIA. — Con motivo de haberse realizado las obras de nueva pavimentación del paseo del Espolón y para evitar posibles deterioros, teniendo en cuenta que no se trata de una vía de rodaje ordinario, a propuesta de la Comisión de Servicios de Tráfico, esta Alcaldía ha dispuesto la prohibición de entrada de vehículos al mismo paseo si su carga es superior a los 500 kilógramos, pudiendo utilizarse para el servicio de suministro y reparto, furgonetas del tipo DKW o coches de tara inferior a los de este tipo.

Por la Policía Municipal se efectuará la oportuna vigilancia para evitar las infracciones que a este respecto pudieran cometerse, las cuales serán objeto de la sanción correspondiente, que en cada caso se aplicará con el máximo rigor.

DELEGACION DE HACIENDA

LIBRAMIENTOS. — Por el el Ilmo. Sr. Delegado de Hacienda, ha sido señalado el pago de los libramientos expedidos a nombre de los siguientes perceptores:

Antonio Carlón Gullón, Bruno Beltrán Satué, Sres. Cutillas, Hermanos; Banco de Burgos, Laurio López Brizuela, Administración Loterías núm. 7, Félix Sánchez Mateos, Julio Benito Benito, Valentín Alonso Alvarez, Angel Juarros Fernández, Arsenio Rica Cámara, Benigno Varga del Hoyo, delegado provincial de la Vivienda, Eliseo Mariscal y otro; Jesús Pérez Villanueva, Jesús Valderrama Sorriqueta, José Luis Arce, José Luis Azpitarte Godoy, José María Pereda Nograro, Liquidador D. Reales de Briviesca, Pedro Brizuela Muga, Ramón García Fraile, Santiago Corcuera González, Valentín Muñoz Millo, Habilitado Distrito Forestal, Admón. Loterías núm. 2; Eduardo de Diego Martínez y Fernando Vecino Atienza.

ORDENES DE PAGO. —Indice de las órdenes de pago y demás documentos remitidos por la Ordenación de Pagos de la Dirección general del Tesoso y Presupuestos.

Fulgencio Gil de la Cuesta Rocandio, Leonor Moreno Martínez, Adelina Hermosilla Sáez, Eufrasia Alonso Alonso, Purificación Santurde Moral, José Manrique Antigüedad, Víctor Fuertes Alvarez, Iluminada Heras Santamaría, Félix Martínez Benito, Eliseo Pozuelo del Palacio, Huérfanos Arribas Pascual, Eliseo Andrés Pastor, Anastasia del Pozo Pineda, Huérfanas Rodríguez Martínez, Segundo de Dios Soler, Enrique Ruiz García, Florentín Illera Illera, Florencio González Bocos, Alonso Romero Losada, José María Andreu Dionis, Cipriano Medina Nicolás, Manuela Herrero Hernández, Huérfanas Pinedo Ruiz, Lucila Pérez Sarasua, Prudencia Vela Esteban.

DELEGACION PROVINCIAL DEL MINISTERIO DE EDUCACION Y CIENCIA

CONCURSO DE LOCALIDADES DE MENOS DE DOS MIL HABITANTES. — MAESTROS PROCEDENTES DE ESCUELAS SUPRIMIDAS. — Por telegrama de la Dirección General de Enseñanza Primaria se establece que los maestros procedentes de escuelas suprimidas comprendidos en la convocatoria del concurso especial, publicado en el B. O. del 18 de los corrientes, podrán solicitar en el concurso para proveer vacantes en localidades de censo inferior a dos mil habitantes sin la obligación de permanencia por seis años.

✝

EL SEÑOR

DON CELEDONIO MONTANA VILLA

Falleció en el día de ayer, a los 41 años de edad, habiendo recibido los Santos Sacramentos y la Bendición de Su Santidad

D. E. P.

Su apenada esposa, doña Francisca Alonso Bonilla; hijos, don Juan-Carlos y doña María-Soledad; madre, doña Teodora Villa; hermanos, doña Carmen, doña Emilia, don Angel, doña Purificación y doña Magdalena; padres políticos, don Cayetano Alonso y doña Elisa Bonilla; hermanos políticos, sobrinos, primos y demás familia doliente

RUEGAN una oración por su alma y la asistencia a las honras fúnebres y funeral que se celebrarán en la iglesia parroquial de SAN COSME Y SAN DAMIAN, HOY, VIERNES, a las CINCO y acto seguido la conducción del cadáver al Cementerio de San José.

Casa doliente: Conde de Guadalhorce, 12.
Burgos, 26 de Junio de 1970. "La Cruz".

¡ATENCION!

Pronto daremos una buena noticia a los detallistas del ramo de Burgos y provincia.

Pescados TRIANA

IMPORTANTE CASA DE LENCERIA
necesita
SEÑORA O SEÑORITA

Muy introducida en la buena sociedad para su representación en esta capital.

Presentarse, viernes, 26, de una de la tarde a nueve de la noche en el

HOTEL ALMIRANTE BONIFAZ

CARTELERA DE ESPECTACULOS

AVENIDA. — Hoy, 4,30, 7,30 y 10. Ultimo día de la más grande superproducción de todas las épocas. **«La Biblia»** (1). El Mundo, la vida, la virtud y el pecado en imágenes de arrolladora perfección. Tolerada.

CALATRAVAS. — 5, 7,45 (numerada) y 10,45. Estreno de colosales proporciones: **«La batalla del Alamein»** (s. c.). Rodada en Todd-Ao 70 mm. Color, con Robert Hossein, Ira Furstemberg, Frederick Stafford Mayores de 14 años. Ultimo día.

COLISEO. — Hoy, de 4 a 1. Ultimo día de dos formidables películas **«Un tal La Rocca»** (s. c.). Jean Paul Belmondo, Christine Kaufman. Una historia dura, humana y sentimental y **«3-S-3 agente especial»** (s. c.). Acción y emoción. Mayores 18.

CONDAL. — Continua de 4 a 12. El gran programa de estas fiestas: **«Tú perdonas, yo no»** (3 R). En Todd-Ao. Por Terence Hill y **«El último cuplé»** (3 R). En tecnicolor, por Sara Montiel. ¡Sensacional! Inigualable! (Mayores 18 años).

CONSULADO. — Refrigerado. Estreno **«Los flamencos»** (3). Con Julián Mateos y Pilar Cansino. Declarada de interés especial. Una mujer fue su obsesión o de él o de nadie. El cante estremecerá su ser. Mayores 18. 5,30, 7,45 y 10,45.

CORDON. — «Ciclo: películas que gustaron mucho». 5, 7,45 y 10,45. El grandioso «western» de Sergio Leone: **«La muerte tenía un precio»** (3 R). Scop-color. Lee Van Cleff. Mayores 18. Mañana: «Cara a cara» con Gian M.ª Volante - Tomás Milian.

DUCAL. — Hoy, de 4 a 12. Ultimo día. Programa extraordinario. **«Amistades de mi mujer»** (3 R). Katherine Spack. ¡Qué comedia! ¡Qué líos! ¡Qué marido! ¡Qué mujer! y **«Rebeldes en Canadá»** (3). Acción y emoción. Mayores 18 años.

GRAN TEATRO. — Hoy, continua de 5 a 1. ¡Un programa sensacional! **«Traidor en el infierno»** (2). William Holden. Don Taylor y **«Requiem para un pistolero»** (2). Cinemascope y Tecnicolor. Rod Cameron. Mayores 18.

GOYA. — El cine hecho sala de moda. Refrigerado. **«La ley del hampa»** (3 R). ¿Son suicidas? ¿temerarios? ¿pervertidos? ¿canallas? ¡Todo menos héroes! Un drama de violencia ina dita. Mayores 18 años. 5,30, 7,45 y 10,45.

REX. — Hoy, de 4 a 10. Ultimo día del programa del año. **«Los desbravadores»** (2). Glenn Ford, Henry Fonda. Extraordinaria del Oeste y **«La pandilla de los once»** (2). Manolo Gómez Bur, Antonio Ozores. Niños menores de 10 años, 7 pesetas.

TIVOLI. — (Arte y Ensayo). Aire acondicionado. 5,30, 7,45 y 10,45. ¡Escalofriante estreno! Vea, si se atreve: **«La máscara del demonio»** (3 R). Del gran Mario Bava, con Bárbara Steel. ¡El terror físico hecho imagen! V. O. italiana. Mayores 18.

CALIFICACION MORAL

1, niños; 2, mayores de 14 años; 3, mayores de 18 años; 3-R, mayores de 18 años, con reparos y 4, gravemente peligrosa.

M.E.C.D. 2017

EL RECIENTEMENTE DESTRUIDO CONVENTO DE VILEÑA EN EL ASPECTO ARTISTICO

Por Basilio Osaba y Ruiz de Erenchun

No me puedo negar por más tiempo ante la insistencia de que tengo que escribir algo en el periódico relacionado con el título, insistiendo en la necesidad en que se encuentran las monjitas para poder subsistir dignamente; pero las múltiples y variadas ocupaciones, así como las ausencias, me lo han impedido hasta el presente.

A fuer de ser sinceros tenemos que confesar que la suscripción abierta con la mejor intención del Mundo no ha tenido el éxito apetecido. Según la voz popular varias han sido las causas, que este no es el momento ni tampoco el lugar para exponerlas. Ahora bien, aunque la suscripción oficialmente ha quedado clausurada, sin embargo, para ejercitar la caridad siempre es tiempo; por lo tanto, Cáritas diocesana nos sigue esperando. Hagamos un pequeño esfuerzo privándonos de algún capricho durante estas fiestas patronales. Hagámoslo más que por filantropía por amor; de esta manera haremos menos penoso el calvario de estas hermanas nuestras emprendido hace ya muchos años y esto lo asegura quien ha tenido ocasión de visitar el monasterio, ya en ruinas y en pleno invierno, acompañado de don Nicolás López Martínez, antes de la última catástrofe.

No vamos a insistir hoy en la parte histórica del convento, puesto que plumas versadas en la misma, como la de Teófilo López Mata, la de Ruiz Mencía, la de López Martínez, etc., lo han hecho ya. Solamente unas sencillas pinceladas para recordarles que fue la Reina Doña Urraca, esposa del Rey de León, Fernando II e hija del Señor de Vizcaya López Díaz de Haro, quien lo fundó el 15 de Abril de 1222 en este pueblecito burgalés y más concretamente burebano, agazapado en una hondonada y recostado en una colina lamida por el río Oca en plácido valle lleno de bucolismo y de añoranzas históricas y artísticas. Los últimos días de Doña Urraca debieron correr para ella en el monasterio de su fundación; en él fue enterrada y posteriormente trasladados sus restos al sepulcro del que hablaremos inmediatamente.

Bajo el punto de vista arquitectónico del monasterio únicamente se pueden considerar como piezas de relativo valor y de arte el claustro, que es ojival, del siglo XIII, y la sala capitular, donde últimamente se instaló un museito. Asimismo se conservan restos de artesonado muy interesantes, de estilo mudéjar, del siglo XIV, con escenas de caza, milagros narrados por Berceo, etc.

Respecto al museo diremos que los objetos más interesantes son:

1.— El sepulcro de la fundadora, del siglo XIII, de piedra blanca, exento, el lucillo o arca sepulcral ornamentado en todas sus caras con escenas del entierro y funerales de la Reina; en la tapa superior figura la estatua yacente de doña Urraca, con hábito de la Orden del Cister, de rostro bello y muy expresivo. En la actualidad no se conserva en él la momia, ya que en el año 1868, al ser suprimido este monasterio, fue trasladada al convento de las Trinas, de Burgos, a la sazón Museo Provincial, en el lugar que ocupa hoy Correos; posteriormente, al trasladarse las Trinas a su actual edificio de la entrada de la Quinta, se mezclaron sus restos con los de las demás monjas, habiendo sido imposible identificarlos.

2.— Sepulcro de madera policromada, con estatua yacente de caballero sobre la tapa, apoyando la cabeza en doble almohadón y la mano derecha empuñando el pomo de la espada. El arca sepulcral está ornamentada por tres lados con escenas guerreras y funerarias del difunto probablemente de Fernando González de Rojas. Gótico del XIV.

3.— Sepulcro de caballero muy parecido al anterior; fueron tallados por el mismo artista y en la misma época.

4.— Estatua yacente de señora, en madera, con restos de policromía. Gótico XIV.

5.— Estatua yacente de caballero, en madera, asimismo gótica del XIV.

6.— Calvario gótico del XIV en madera muy repintada; de las tres imágenes la de la Virgen es la mejor, debido a la expresión de dolorosa ternura.

7.— Estatua entronizada de la Virgen, de madera estofada y repintada posteriormente con bastante acierto. Su sonrisa es admirable.

8 y 9.— Dos grupos escultóricos en madera estofada, representando a Santa Ana la Virgen y el Niño; son asimismo góticos del XIV.

10.— Estatua de una Santa, en madera policromada. Es del siglo XIII o principios del XIV.

11.— Imagen sedente de Cristo coronado de espinas, en madera. Gótica, del siglo XV.

12.— Grupo escultórico en alto relieve, en madera repintada, que representa el nacimiento de la Virgen. Es, también, gótica, del siglo XIV.

13.— Bajo dos arcosolios de la antigua sala de exposición o museito quedan aún dos estatuas yacentes, con restos de pinturas góticas, que en su día serán arrancadas y colocadas en otro lugar. Pertenecen al siglo XIV.

Sepulcro de madera policromada. Gótico del XIV. — (Photo Club).

14.— En la iglesia figuraban tres retablos; los dos laterales, pequeños, de escaso valor; en cambio el altar mayor es magnífico de factura plateresco-barroco, de finales del XVI o principios del XVII, con cuatro magníficas imágenes, en especial la central, la Asunción de la Virgen, de la escuela del insigne maestro Juan de Juni.

Como el inteligente lector ha podido apreciar, la mayoría de los fondos corresponden a la mitad del siglo XIV, época del gran apogeo del monasterio.

Para bien de todos ha quedado a salvo ese acervo artístico, así como el documental, es decir, el archivo, debido a la pericia de los Nicolás, a la actividad de las monjas y a la ayuda de todo el vecindario, del pueblo con su alcalde a la cabeza, como lo pudimos apreciar de manera tangible en nuestras dos visitas a raíz del incendio el delegado del Ministerio de Educación y Ciencia, señor Ortiz Navacerrada, el secretario general de la misma Delegación, señor Hernán de Blas; el arquitecto del Departamento, señor De Abajo y el que escribe estas modestas líneas.

Y allí queda en su frondoso valle, en esta florida primavera, el convento otrora esplendente y hoy derrotado y en ruinas: «sic transit..» Muy próximo a él, en modestísima morada, como no queriendo abandonarlo, once monjitas de hábito blanco dándonos ejemplo de fe y de virtud.

Acordémonos de ellas.

DIVULGACION MEDICA

LAS ULCERAS DE DUODENO "NACEN" EN LA MENTE

Más frecuentes en el hombre, en una proporción de cinco a uno

Influyen en su aparición las tensiones y preocupaciones de la vida moderna

Por el Dr. RETANA IZA

Los tiempos que corren son propicios a ciertos padecimientos orgánicos, a los que ha venido en llamarse, médicamente hablando, males de la civilización. El hombre vive angustiado en un clima hostil, el cual es capaz de desencadenar en su organismo trastornos convertibles en verdaderas enfermedades. La úlcera de duodeno, el infarto, la colitis,... constituyen procesos que se desarrollan en el seno de la personalidad del sujeto, en estrecha relación, muchas veces, con la neurotización que sufre la socieda actual. Para el profesor Jores, director de la Clínica Médica Universitaria de Hamburgo, se trata de anomalías desencadenadas "por la civilización en el seno de grupos sociales materialmente bien dotados".

Mal típico en este orden de cosas es la úlcera gástrica, y es que la vida moderna ha sensibilizado el aparato digestivo hasta límites insospechados. El trabajo, los disgustos, la tensión del éxito o el fracaso, son factores que condicionan la enfermedad gástrica.

VIVIR PLENAMENTE

Aunque puede atacar a cualquier edad, los más expuestos a la úlcera son los hombres entre treinta y cincuenta años y las mujeres con más de sesenta. En general, son candidatos los que sufren habitualmente de trastornos circulatorios (mucosas mal irrigadas), los grandes fumadores, los que comen con demasiada urgencia y no mastican suficientemente los alimentos, los hipersensibles y los emotivos, los que abusan de determinados medicamentos (aspirina, laxantes, cortisona) y, también, los que viven plenamente la vida actual. En definitiva, esos hombres y mujeres de nuestro tiempo que circulan asiduos al volante de su automóvil, que no toleran el menor retraso, que tienen que soportar la tortura del ruido...

Conviene precisar que al hablar de la úlcera como enfermedad de la civilización, los médicos se refieren, preferentemente, a la de duodeno, de la que se dice, y no sin razón, que tiene su origen en la mente o, lo que es lo mismo, en las tensiones y preocupaciones de la vida moderna. Es raro ver estas úlceras entre las gentes del campo; en ellas predominan las de estómago, en función, sobre todo, de una alimentación inadecuada.

En la causalidad de la úlcera juega un papel importante la idea vertical del enfermar (herencia, predisposición familiar...) Y junto a ella, en sutil engranaje, está lo que Rof Carballo llama urdimbre afectiva o trama que engloba al niño en los primeros meses de su existencia. De las influencias que el nuevo ser reciba en estos meses de exterogestación se van a derivar, después, según la versión psicosomática de la raíz del enfermar, tales o cuales males. Ciertas formas de reumatismo, la úlcera gastroduodenal, determinadas enfermedades de la piel, algunas alergias, pueden tener su origen en la urdimbre afectiva de estos primeros meses de vida.

MAS FRECUENTES EN EL HOMBRE

Al margen de esto, se ha comprobado que la úlcera duodenal es más frecuente en el hombre, en una proporción de cinco a uno. Como dato, hay que sumar al anterior el de que las perforacoines de úlceras se producen con la mayor frecuencia entre las cinco y las siete de la tarde, los viernes y los sábados, y en los meses de Diciembre y Enero. Al menos, tal es la conclusión a que ha llegado el doctor Colin McKay, de Glasgow, basándose en el estudio de más de cinco mil úlceras perforadas y tratadas por él en el curso de diez años.

Cabe preguntarse si existe alguna razón que explique esta preferencia por cn horario determinado. Con carácter más bien especulativo podemos decir que el agotamiento psicosomático consecuencia de unos días de trabajo —la perforación se produce al final de la semana— y el frío del medio ambiente —meses de Diciembre y Enero— cuando hay cierta vasoconstricción y una menor irrigación sanguínea, actúan como factores desencadenantes de la perforación.

La úlcera, con vistas al tratamiento, tiene una doble vertiente: médica y quirúrgica. En la primera intervienen ciertos medicamentos, régimen dietético y de vida adecuado y supresión de factores agresivos de orden psicológico. La indicación operatoria, según estadísticas obtenidas en un millar de enfermos, es la siguiente: perforación, en un 19 por ciento: dolores, 37 por ciento; hemorragia, 21 por ciento y estenosis, 23 por ciento. La mortalidad operatoria en este millar de casos fue del 5 por ciento, cifra nada alarmante si se tiene en cuenta que la indicación quirúrgica estaba motivada casi siempre por situaciones de total o de relativa urgencia.

SOFICO RENTA, S. A.

Del Grupo Financiero Internacional SOFICO

NECESITA:

Personal de ambos sexos que deseen integrarse en su División Comercial como Ejecutivos y Asesores de inversiones, tanto en Madrid como en el resto de España.

PEDIMOS:

Absoluta solvencia y moralidad, alto nivel cultural. Relaciones Públicas y buenos contactos sociales.

VALORAMOS:

Conocimientos Financieros y en Ventas así como del Mercado de Inversiones.

OPORTUNIDAD UNICA:

Para aquellas personas expertas en Fondos de Inversión y captación de Sistemas de Ahorro, Capitalización, Seguros, etc...

OFRECEMOS:

Comisiones e incentivos importantes para quienes puedan hacer compatible este trabajo con el suyo actual.

ABSOLUTO APOYO Y RESPALDO DE LA ORGANIZACION COMERCIAL "SOFICO" EN TODA ESPAÑA.

Dirigirse por escrito indicando referencia a:

Dirección Comercial: "SOFICO RENTA, S. A."

Claudio Coello, 124 (Edificio SOFICO). MADRID-6.

Mañana, fiesta patronal del Cuerpo de Sanidad militar

Mañana, sábado, el Cuerpo de Sanidad Militar celebrará su fiesta patronal con una misa a las once y media, en la iglesia de la Merced, en honor de Nuestra Señora del Perpetuo Socorro.

A acto han sido invitadas las autoridades.

Guía del radioyente

RADIO POPULAR

SELECCION DE AUDICIONES

RELIGIOSAS.— 8,30: Siempre al Norte. 12,01: La cara y la cruz. 14,00: Iglesia posconciliar. 20,30: Santo rosario.

INFORMATIVAS. — 9,01: Burgos, música y noticias. 10,00: Con la Prensa bajo el brazo. 14,30 y 22,00: Diarios hablados de R. N. E. 15,00: La hora del café. 22,30: Boletín informativo de noche.

JUVENIL.— 22,45: Clan musical.

FEMINA.— 11,00: Te habla una mujer.

ZARZUELA. — 19,01: "La pícara molinera" (selección), de P. Luna.

OPERETA.— 23,30: Selección de los actos I y II de "Showboat", de O. Hammerstein y J. Kern.

MUSICA SELECTA.- 12,05: Sonatina: "El Albaicín", de la suite "Iberia", de I. Albéniz. 19,30: Sala de conciertos: "Water music" y dos arias de "Giulio Cesare", de G. F. Haendel; Preludio y Fuga en La menor, "Grande", BUW 543 y concierto de Brandemburgo número 1, en Fa Mayor, de J. S. Bach.. 20,50: Partituras ilustres: "Toccata", de J. Cabanilles.

MUSICA DE ESPAÑA. — 9,02: A la española. 10,15: Mosaico español. 19,01: Selecciones de zarzuela. 21,30: Canciones y danzas del pueblo español.

MUSICA HISPANOAMERICANA.— 9,15: Cantar en Hispanoamérica. 12,15: Ronda de la América española.

MUSICA LIGERA.— 8,00: Radio-diana. 11,30: ¡Buen momento! 12,40: Disconoticia. 13,00: Luz verde para la música. 17,30: Tres por uno es uno. 18,15: Pentagrama de París. 21,45: Grandes orquestas. 23,00: La música y las estrellas.

CLUB DE AMIGOS.- 16,00: Peticiones de nuestros amigos.

CLAUSURA DEL CURSO EN LA ESCUELA HOGAR

OBRA SOCIAL DE LA

CAJA DE AHORROS DEL CIRCULO CATOLICO

El pasado viernes, día 19, a las ocho de la tarde, tuvo lugar la clausura del curso de la Escuela Hogar del Círculo Católico de Obreros, Obra Social de la Caja de Ahorros y Monte de Piedad del Círculo Católico de Obreros, que ha venido funcionando en clases nocturnas, con una matrícula superior a las 300 alumnas, impartiéndose enseñanzas de Secretariado (mecanografía, taquigrafía, contabilidad, francés e inglés), Cultura General, toda clase de Labores, Corte y Confección, así como cocina y tareas del hogar, y enfermería doméstica.

Antes de comenzar el acto de clausura, en la capilla de las Hijas de la Caridad que regentan estos cursos, se cantó una Salve en acción de gracias.

Seguidamente y bajo la presidencia del Rvdo P. Carlos Conde, S. J., superior de la Residencia de Padres Jesuitas de nuestra ciudad a quien acompañaban el Rvdo. P Francisco García Ortiz, S. J., director espiritual de los cursos; Sor Bernarda Ródenas, directora de las Escuelas; profesoras, doña María Josefa Arnáiz y señorita Amalia Gil; don José Lozano, funcionario de la Caja de Ahorros

Tras la lectura de la Memoria del curso 1969-70, en la que de forma sucinta se expuso la labor desarrollada durante el mismo, se procedió a la entrega de diplomas a las alumnas que han sobresalido en las distintas disciplinas, siendo galardonadas las siguientes: Corte y Confección, señoritas Sabina Andrés Díez y María Pilar Heras Crespo; Labores y Bordados, señoritas Blanca González Navarro, Sofía Iglesias Páramo, María Pilar Alor Berdial y María Cruz Herrero Martínez; Cultura General, señorita María Esther Barbero Ruiz y María Teresa Pérez Gómez; Secretariado, Stas. Mercedes Pampliega García, Concepción Luengo Plasencia, María Teresa Marcos Tejedor, Elena del Río García y Rosa Ausín Martínez; Idiomas, señorita Ana María Labergа Gonzalo; Contabilidad, señoritas María Carmen Lozano Ortega, Justina Vela Castresana y Orencia Díez Tomé y Mecanografía, señoritas Justina Vela Castresana y Orencia Díez Tomé.

A continuación, el P. García Ortiz, tras agradecer a las Hermanas y profesoras de la Escuela sus constantes desvelos por la mejor formación de las alumnas, expuso a éstas una serie de consideraciones normativas de la verdadera mujer católica, que ellas, como socias del Círculo Católico de Obreros, debían tener muy presentes en todos los momentos de su vida

Felicitó a todas y muy especialmente a las galardonadas, por su aprovechamiento, exhortándolas a seguir en esta línea de conducta, con espíritu constante de superación, máxime dado que la mujer puede ocupar los más altos puestos en la sociedad actual.

Terminó invitándolas a asistir a las colonias que la Caja de Ahorros del Círculo tiene establecidas, verdaderas escuelas de formación social que, sin dejar aparte lo cultural y recreativo, funcionarán en varios turnos dedicados a la Juventud Femenina del Círculo Católico de Obreros.

Finalizó el acto con la entrega a las alumnas de las notas de fin de curso.

Meliá

ORGANIZACION INTERNACIONAL DE VIAJES

ha programado para usted

GRANDES VIAJES

EL NEW YORKER. 15 días. Viaje en avión. Alojamiento en hoteles de primera categoría. Visitas y excursiones. 23.700 ptas. Salidas: Mayo 14, 28. Junio 25. Julio 9, 23. Agosto 6, 13. Septiembre 10, 17, 24
CAMPEONATO MUNDIAL DE FUTBOL. 18 días. 60.116 ptas.
VACACIONES EN MIAMI. 15 días. 37.710 ptas.
FERIA DE OSAKA. 25 días. 104.500 ptas.
SAFARI FOTOGRAFICO a Africa del Sur. 16 días. 69.920 ptas.

VIAJES POR EUROPA

Viaje en avión. 7 días de estancia. Visita a la ciudad. Desde 4.010 pts. Amsterdam, Atenas, Berlín, Bruselas, Bucarest, Budapest, Casablanca, Copenhague, Dublín, Dusseldorf, Estocolmo, Frankfurt, Funchal, Ginebra, Hamburgo, Hannover, Lisboa, Londres, Milán, Munich, Niza, Oslo, Palma, París, Roma, Torremolinos, Varsovia, Venecia, Viena, Zurich.

CRUCEROS

Crucero a los Países Nórdicos, Crucero a Rusia, XIV Crucero al Mar Báltico, V Crucero al Mar Negro. Desde 15.900 ptas. Solicite folleto especial.

CANARIAS FLASH

Salidas diarias en avión. Estancia a elección entre 7 y 21 días. Desde 8.290 ptas.

MELIA RENT A CAR

Cuando llegue a la playa recuerde nuestro servicio de alquiler de coches

Club tiempo libre

Vacaciones de 15 días. Pensión completa en Hoteles-Club seleccionados. Excursiones, visitas artísticas, fiestas sociales. Viaje en autopullman. Viajando en medios propios 1.000 ptas. de descuento por persona. Salidas quincenales

ALMUÑECAR. Hotel Sexi. Desde 5.500 pts.
GANDIA. Hotel Safari. Desde 5.500 ptas.
PUENTEDUME. Hotel Sarga. Desde 6.500.
COLOMBRES. Hotel San Angel. 8.000 ptas.
COMILLAS. Hotel Casal de Castro. Desde 7.000 ptas.
CANDANCHU. Hotel Edelweiss. 7.500 pts.
LLORET DE MAR. Residencia Santa Rosa. Desde 7.000 ptas.
ARENYS DE MAR. Hotel Portmar. Desde 6.500 ptas.
TARRAGONA. Hotel Imperio Tarrago. Desde 8.000 ptas.
SALOU. Hotel Torre de Salou. Desde 7.000 ptas.
CASTELLON DE LA PLANA. Hotel del Golf. Desde 6.000 ptas.
POLOP DE LA MARINA. Hotel Sant Yago. Desde 5.500 ptas.
PLAYA DE SAN JUAN. Hotel San Juan. Desde 6.500 ptas.
FUENGIROLA. Apartamentos Perla B. 8.000 ptas.
SANLUCAR DE BARRAMEDA. Hotel Guadalquivir. Desde 6.000 ptas.
LISBOA-ESTORIL. Desde 10.900 ptas.

Ahorre hasta 2.000 ptas. por persona, tomando las vacaciones en Mayo, Junio, Septiembre y Octubre.

Vacaciones 70

8 y 15 días en la playa. Viaje en avión. Innumerables salidas en JUNIO, JULIO, AGOSTO, SEPTIEMBRE y OCTUBRE.
COSTA DEL SOL. Desde 3.250 ptas.
MALLORCA. Desde 3.300 ptas.
IBIZA. Desde 3.950 ptas.
CANARIAS. Desde 6.400 ptas.
FUNCHAL. Desde 8.150 ptas.

MELIA en su deseo de facilitarle sus vacaciones le ofrece este medio para su comodidad

Elija su viaje, envíenos el cupón y recibirá información detallada y boletín de inscripción

Deseo recibir sin compromiso alguno por mi parte folleto informativo sobre estos viajes.

NOMBRE .....

DIRECCION .....

LOCALIDAD .....

BUR

Remita este cupón a
VIAJES MELIA
Dpto. Promoción y Ventas España
Princesa, 25
(Hexágono)
MADRID-8

¿Conoce Vd. SORRENTO BAR?

M-B.C.D. 2017

¡AHORA YA PUEDE VD. INVERTIR EN SOFICO!

SOFICO RENTA, S.A.

ULTIMA HORA:

¡ALGO NUEVO BAJO EL SOL!

EL GRUPO FINANCIERO INTERNACIONAL SOFICO ha creado una NUEVA EMPRESA para poner a SOFICO al alcance de todos los españoles.

Atendiendo a múltiples peticiones nace

SOFICO RENTA, S. A.

donde, suscribiendo una o más participaciones de

25.000 pesetas

TENDRA DERECHO A:

- 10% de rentabilidad mínima neta anual
- Plusvalía "SOFICO"
- Abonos trimestrales a cuenta
- Garantía, durante diez años, como mínimo.

Sin compromiso para Vd., le enviaremos completa documentación al recibo del cupón adjunto. Si lo desea puede visitarnos en nuestra Sede Social, incluso sábados y domingos; aparcamiento gratuito.

SOFICO RENTA, S.A.

EDIFICIO SOFICO
Claudio Coello, 124 - Teléfonos: 262 44 30 - 39 (10 líneas)
MADRID

D. _____

Domicilio _____

Población _____ Teléf. _____

CONSTANTE REVALORIZACION DEL CAPITAL INVERTIDO

DIARIO DE BURGOS. 26 de Junio de 1970.

MALAGA	BARCELONA	FRANCIA	ALEMANIA	BELGICA	INGLATERRA	ITALIA	U. S. A.
EDIFICIO SOFICO	SOFICO	SOFICO-FIMESA INTERNACIONAL	SOFICO DEUTSCHLAND	SOFICO HISPANO-BENELUX	SOFICO-GREAT BRITAIN	SOFICO-ITALIA	SOFICO-U.S.A.
Pje. Noblejas, 2-4 Molina Lario, 13	Tenor Viñas, 4 y 6 BARCELONA - 6 Próxima inauguración	21 Rue Royale Paris 8.	G. Frankfurt-Main Kornmarki 3-5	418 Avenue Louise Bruselles-5	31 Bush House Aldwych London W. C. 2	Via Nacionale 5 00185 Roma	261, Madison Avenue New York. ny 10015

M.E.C.D. 2017

TELEVISION, COMENTARIO Y NOTICIA

UNA CHARLA CON «IRONSIDE»

Gran éxito del reportaje "Argentina"

Por José de la VEGA

Madrid. — (Crónica de Televisión, distribuída por la Agencia LOGOS). — Al margen de la televisión, pero íntimamente ligado con ella, tuvo lugar hace unos días, en esta ciudad, un acontecimiento importante. Nos referimos a la entrega de los premios "Folk" y "Quijotes de Oro", a las personas que más se han distinguido por sus actividades en la pequeña pantalla durante el año pasado.

Estos premios, otorgados por los críticos y los periodistas que hacen información sobre TV. han conseguido, en su primera edición, una gran importancia que irá acrecentándose en años posteriores. Todos los premiados, tuvieron palabras de elogio hacia los que puntualmente seguimos la marcha de los programas.

Nos parece interesante tratar de contarles a ustedes cómo es y cómo piensa uno de los hombres más populares hoy en toda España, aunque es extranjero. Nos referimos a Raimond Burr, protagonista hace unos años de aquel famoso abogado que se llamaba "Perri Mason" y ahora, —todos los miércoles está en nuestra pequeña pantalla— "Ironside". Creemos, sinceramente, que tres horas junto a él, escuchando sus observaciones y atentos a sns reacciones, son suficientes para definir a una persona. Y creemos, también, que es interesante para todos ustedes, lectores de esta crónica distribuídos por pueblos y ciudades de España, que es justo que les diga que también de ustedes, de esa gran masa indiscriminada de espectadores, tuvo "Ironside" palabras de agradecimiento.

UN HOMBRE TODO CORAZON :-: :-: :-:

Hay muchas cosas que ya las habrán leído ustedes sobre Raimond Burr. Su altura, su forma de resenvolverse, su vida, etc. Lo que queremos contarle es otra cosa, esos pequeños detalles que surgen en una charla ajena al cuestionario del periodista. Su comportamiento como compañero de mesa y como compañero de unos minutos de grata diversión.

Cuando preguntamos a "Ironside" qué le parecían los españoles, nos contestó que ya los conocía, pero que había observado su grato modo de comportarse con el extranjero, que sabía de su simpatía y de su cordialidad y que ahora lo estaba comprobando una vez más. Seguimos charlando mientras se iba organizando la cena antepremios. Alguien se acercó a él para decirle que cómo le había caído el saber que era premio de la crítica. Y sus palabras, fueron éstas:

—Para cualquier actor que se precie, un premio que le llega de la crítica especializada es muy de agradecer, porque la crítica, al margen de sensiblerías o de simpatías, sabe adentrarse en los modos de hacer. Un actor que cuente con el beneplácito de esta crítica, tiene mucho adelantado, aunque deberá esforzarse por ser mejor cada día, Sé, también, que la crítica de TV. es francamente buena y honesta en este país, que sigue la marcha diaria de los programas y que ha contribuído, en una gran medida al desarrollo de la TV. en este país.

—¿Aceptó enseguida el venir a recoger el premio?

—Procediendo de quien procedía, era lógico que así fuese. Y le aseguro que estoy pasando unas horas muy gratas. Mire, a mí, personalmente, me abruman las multitudes. Ustedes han sabido montar un acto brillante, sin desbordamientos de asistentes. Creo que estamos los justos para calibrar esta convivencia.

Le dijimos después que nuestras crónicas llegan a pequeños pueblos distribuídos por toda la geografía nacional, que si tenía algo que decir a todos estos lectores que tan bien le conocen a él. Y nos contestó:

—Sólo siento una cosa. Que este viaje, por una serie de razones, deba ser muy rápido. Me hubiese gustado llegar a esos pueblos, ver a sus gentes, hablar con ellas, que hubiesen visto que "Ironside" no es un mito, sino un hombre de carne y hueso, que le gustaría poder contribuír a que los hombres entendiéramos mejor. Y espero, que todos aquellos que estén impedidos y vean cada miércoles mi programa, piensen que con fuerza de voluntad es posible superar sus dolencias. Ese es mi mensaje, que tengan esperanza y que no se sientan nunca, nunca, deprimidos.

—¿Es esta la razón de que usted, en sus programas, aparezca sentado en una silla de ruedas?

—Una de las razones es que muchos impedidos se han sentido mejor, que han visto que pueden superarse, aunque a mí, personalmente, y dada mi tendencia a la obesidad, esta inmovilidad me está creando graves problemas de peso.

—Mister Burr, ¿qué se siente cuando se es tan popular?

—Creo que hay que dar gracias por poder llevar a los demás un mensaje. Y procurar que ese mensaje sea siempre positivo. El que lo entiende de otra manera, está equivocado.

"LA CASA" :-: :-: :-:

Obra importante ésta de Pemán. Obra importante por contenido. Su tesis de que una "casa" no son las cuatro paredes, ni el techo, sino el lugar de convivencia, el que representa el primer vínculo de unión, quedó perfectamente claro en la pequeña pantalla gracias a la labor de Alfredo Castellón como realizador. Bueno, y de los intérpretes Luisa Sala, José Bódalo, Julio Goróstegui, Lola Losada, Silvia Tortosa, Pamplona, etc. Todos se comportaron con absoluta sinceridad y gracias a esta conjunción de factores, "La casa", de José María Pemán, fue un buen "Estudio 1". Por cierto, que como ya les dijimos, quedan pocos programas porque este verano se cierra por vacaciones. Y en Octubre, vuelta a empezar.

LUIS MARIA ANSON

Quizá el gran éxito del reportaje "Argentina", del último "A toda plana", es que estuvo encomendado a un periodista de cuerpo entero. Nos referimos a Luis María Ansón, que subrayó con sencillez, documentación y amenidad, los acontecimientos más importantes. Y sin vedetismos. El periodista es el personaje idóneo para los programas informativos y en la medida en que esta incorporación —con periodistas de categoría se entiende—, mejor serán los espacios de la información. Como "A toda plana", por ejemplo.

PILAR MIRO :-: :-:

Basada en la poesía de Zorrilla "A buen juez mejor testigo", vimos en el espacio "Novela, de la pasada semana, "El Cristo de la Vega", realizado por Pilar Miró. Supo la realizadora llegar a al entraña del drama de Zorrilla, supo buscarle acomodo y ambiente, supo calibrar posibilidades para que todo quedase perfectamente definido. Creemos que fue un gran acierto rodar las escenas en Toledo, en el Museo Tavera muchas de ellas, con su decoración original, lo que daba indudable categoría a los decorados. Los protagonistas María José Alfonso, Fernando Guillén, Tomás Blanco y Ricardo Merino, estuvieron, como el resto del reparto, francamente bien. Y este drama de amor, de honor y de mente claro. No hubo fallos en eso tan difícil como es ser fiel, a una época. Para eso estaba Toledo, y para aprovecharse de él, estaba Pilar Miró que quizá ha abierto una nueva compuerta en el futuro de las realizaciones de ambiente histórico.

REVISTA DE PRENSA

MEJORA LA COBERTURA DEL COMERCIO EXTERIOR. Inf.

El porcentaje de cobertura de Mayo último en el comercio exterior español es el más alto que se registra en lo que va de año, según datos facilitados por la Dirección General de Aduanas. Dicho porcentaje ha sido de 57,4. Mientras durante el mes de Mayo las exportaciones se han mantenido prácticamente igual a las de Abril, con un ligero aumento (14.184 millones de pesetas), las importaciones han descendido sensiblemente. En Mayo el valor de las importaciones sumó 24.688 millones de pesetas, por 33.506 en Abril.

EL GOBIERNO DEBE FOMENTAR MAS EL DESARROLLO. "La Vanguardia" (Barcelona). (Pág. 23). 23-VI-70. Comentario de C. de E.

Resulta totalmente necesario saber cuál debe ser la estructura del sistema productivo que el país necesita; qué sectores se quiere, qué importancia les vamos a dar; qué industria básica se va a mantener y qué criterios se seguirán para el autoabastecimiento de la misma; qué tipo de especialización va a tener la economía española y cuáles van a ser los verdaderos sectores de punta o vanguardia. En las modificaciones del marco se impone la reestructuración del sistema financiero, la mejora del mercado laboral, del sistema fiscal y, finalmente, empezar a tener una política de investigación. La mejora de instrumentos impone revisar a fondo las acciones concertadas; fijar los nuevos objetivos del I. N. I. y su gestión y reconsiderar las condiciones de clasifición y calificación de industrias. "La Administración puede hacer mucho por el desarrollo", decía el ministro de Industria. Debe hacerlo, decimos nosotros.

OTRA VEZ LAS HORAS EXTRAORDINARIAS. "Nuevo Diario". (Pág. 11). Edit.

Una de las formaciones de la política laboral y productiva más arraigadas en la mentalidad le empresarios y trabajadores es el recurso de las horas extraordinarias como panacea de los problemas de estructura de una empresa y como solución a las aspiraciones de mejoras salariales. La única razón suele ser que las empresas "salen ganando" empleando menos hombres. El sistema no es el más adecuado. En la última instancia, una jornada corriente de trabajo debe facilitar al trabajador lo necesario para vivir él y su familia con absoluta dignidad.

RELIGION

PRENOTIFICACION Y VETO. "Ya". (Pág. 7). Art. de Fernando Guerrero.

En España, el Estado tiene el privilegio de presentación de candidatos para la provisión de las sedes episcopales vacantes. Hubiese parecido lógico que el Estado español, siguiendo el deseo y la recomendación del Concilio, hubiese renunciado espontáneamente a ese privilegio de presentación que resulta anacrónico y desfasado en estos momentos. Pero, por una serie de circunstancias concretas, el hecho real es que este problema no ha quedado resuelto y el Estado español quiere integrarlo dentro de la revisión global del Concordato, y no como una cuestión separada que podría tratar de resolverse aisladamente. Unicamente nos atreveríamos a señalar que puede parecer paradójico que una facultad, que fue reconocida por la Santa Sede al nuevo Estado español con varios años de anticipación a la firma del Concordato, no pueda ahora ser objeto de un tratamiento especial y separado cuando se trata de su renuncia para acomodarse a la letra y al espíritu de las directrices del Concilio Vaticano II.

Si por "derecho de prenotificación" se pretendiese entender, en la revisión del Concordato español, una facultad de veto en favor del Gobierno sobre la base de una posible sustitución del actual privilegio de presentación por esa comunicación confidencial previa, resulta evidente que la Santa Sede nunca podría aceptarlo, como lo cual las negociaciones corcordatarias abocarían a un callejón sin salida.

ESPAÑA Y EL EXTRANJERO

SEGUN ALGUNAS INDISCRECIONES RECOGIDAS EN LUXEMBURGO, en el momento en que el Consejo de ministros de la C. E. E. aprobaba los textos constitutivos del acuerdo con España, el Gobierno español dirigía a la C. E. E. dos cartas "secretas", según afirma "Actualidad Económica". Al parecer —agrega— España indicaba en la primera de ellas una serie de sectores industriales para los que podría limitar la liberalización del mercado interior en el caso de que decidiese crear nuevas industrias. En la segunda carta, España comunica a la Comunidad que en el caso de que introdujese un derecho sobre los productos petrolíferos, la Comunidad Económica Europea se beneficiaría de una preferencia del 60-70 por 100.

"GUERRA TEXTIL" U. S. A.-JAPON. La actitud del Departamento de Comercio de USA será de gran trascendencia también, por carambola, para las exportaciones de zapatos españoles a USA. Se quieren dejar las importaciones del calzado español congeladas en unos 30 ó 40 millones de dólares anuales. Si se tiene en cuenta que ya el año pasado exportamos por valor de 75 millones de dólares, y que el actual balance comercial entre USA y España es tan perjudicial para España, la ley de Wilbur Mills vendría a causar un grave daño a las relaciones comerciales USA-España.

Los muebles más lujosos y actualizados para cada hogar, al precio más justo

muebles evelio

VITORIA, 56..., 58, 60, 62

SE VENDE

Maravillosa nave 1.300 metros pie carretera general, con todos los servicios y terreno anexo.

Dirigirse, por escrito, a Apartado 164.—Burgos.

INFORMAN "100 PILOTOS DE PRUEBAS FIRESTONE"

Desde hace dos años, conductores de todos los estilos y en toda clase de automóviles someten a los neumáticos radiales Firestone a la prueba de su rodaje diario. He aquí algunas de sus observaciones espontáneas, tal como se han recibido.

FERNANDO BRUNED. Abogado Zaragoza. Mini 1.275

"La adherencia de estos neumáticos Cavallino es muy buena. He corrido tres Rallyes con un total de diez subidas cronometradas bastante duras y el comportamiento de los neumáticos ha sido muy satisfactorio."

MIGUEL A. CUADRADO. Estudiante - Oviedo Seat 600 D

"Estoy altamente impresionado por el resultado y seguridad del excelente neumático F 100. En el Campeonato de Asturias de Automovilismo, con lluvia continua y en algún momento granizo, no tuve la menor pega."

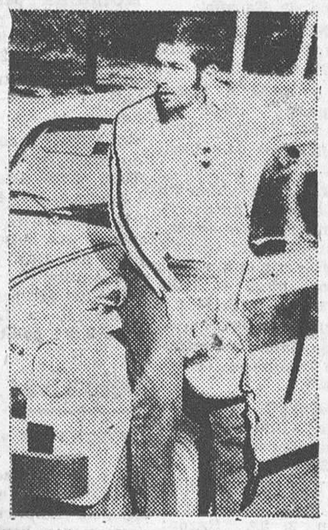

FERNANDO LOZANO. Médico Navalmoral de la Mata. Dodge Dart

"La característica más notable de la cubierta Cavallino creo que es la estabilidad en curvas y adelantamientos. Por otra parte, su frenada es buena, tanto en asfalto como en adoquín."

FRANCISCO ARANA Inspector Ventas - Alicante - Simca 1.000

"El comportamiento de las cubiertas F 100 sobre agua es fabulosamente bueno. He tenido opurtunidad de rodarlas sobre unos 1.000 kms. en piso mojado y altas velocidades."

F100 para conducción normal

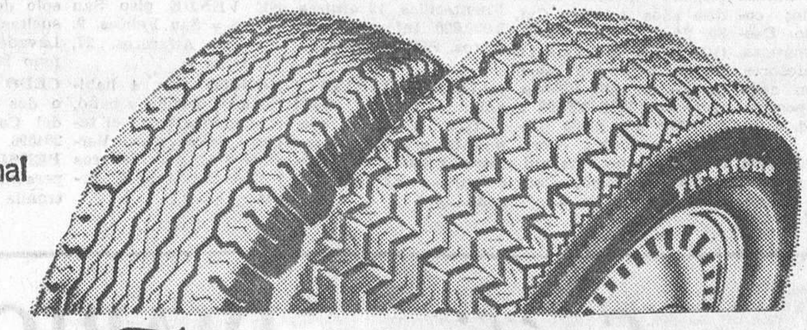

Cavallino para conducción deportiva

dos neumáticos Firestone ¡con casta de carreras!

Guía Facultativa

JOSE LUIS RICA RICA
TOCOGINECOLOGO
Consulta, de 12 a 2 y de 4 a 6
Vitoria, 21, 1.º
Teléfonos 201865 y 204773

JOSE MARIA ARAGÜES
MEDICO ODONTOLOGO
Teléfono 205378
Queip. de Llano, 2.

S. IÑIGO
OCULISTA
Consulta de 11 a 2 y de 6 a 7
Lain Calvo, 17, 1.º — Telf. 209923

RAMON LLORENTE
TRAUMATOLOGIA Y ORTOPEDIA
Consulta de 1 a 3
Queipo de Llano, 2, 4.º, Izqda.
Teléfonos 201732 y 202168

Dr. BAÑUELOS
OCULISTA
Plaza Mayor. — Teléfono 201068

José M.ª Rodríguez Orive
ODONTOLOGO
Avenida del Cid, 10 (Feygón)

E. SUAREZ MUÑIZ
ESPECIALISTA EN GARGANTA, NARIZ Y OIDOS
Padre Silverio, 4, 3.º, A
(El Carmen). — Teléfono 207493
Consulta diaria de 12,30 a 3
(Excepto sábados)

Alonso Bañuelos
OFTALMOLOGOS
Espolón, 2 — Teléfono 209349

Jesús Buitrago Morote
CARDIOLOGO
Calle Fernando Alvarez, 3
(Junto a la Audiencia)
Teléfono 209212

R. PLASENCIA
OFTALMOLOGO
Consulta de 1 a 2 y de 5 a 7
Vitoria, 30. — Teléfono 206591

JOSE ALONSO
CORAZON Y NUTRICION
RAYOS X
Consulta, de 12 a 2 y de 5 a 7
Espolón, 24, 2.º — Telf. 201912

A. GOMEZ LOPEZ
CORAZON Y PULMON
Del Hospital Militar
San Cosme, 2 — Telf. 205590

Dr. RENEDO
CIRUGIA, VIAS URINARIAS
Concepción, 15, 2.º
(De 11 a 1)
Teléfono 207376

F. J. DEL CAMPO ALONSO
PIEL Y VENEREAS
Consultas:
Clínica de San Juan de Dios

P. Varona Gómez - Acedo
TRAUMATOLOGIA, CIRUGIA ORTOPEDIA Y REHABILITACION
Aparicio y Ruiz, 3, 7.º
Teléfono 200504
De 12 a 2 y horas concertadas

J. M. Movilla Cuadrado
Especialista del sistema nervioso. Electroencefalografía. Exploraciones especiales del cerebro, por medios radiográficos.
Consulta, de 12 a 2 y horas concertadas (excepto sábados)
Concepción, 17. Telf. 200914

F. MARTIN MARASSA
MEDICO ODONTOLOGO
Madrid 4, 1.º, derecha
Teléfono 203119

GAFAS SOL GRADUADAS
OPTICA IZAMIL
LAIN CALVO, 28

M.E.C.D. 2017

Alquileres

ALQUILO máquinas escribir, sumar y calcular. Crespo. Plaza Alonso Martínez, 7, principal. Teléfono 205947.

ALQUILO oficina con teléfono, calefacción central, almacén y vivienda; otra planta principal, 750 m2., calefacción central, portal independiente, ideal hostal, academia, exposición, etc. Angel Blanco. Teléfono 205877.

SE ALQUILA piso confortable, calefacción central y muy céntrico. Informes, Teléf. 209721.

SE ALQUILA piso amueblado, céntrico, temporada verano, cocina mixta. Telf. 202859.

PISOS en alquiler: cuatro y cinco habitaciones calefacción y agua caliente central, con opción a compra. Véalos en Madrid, 68, 3.º, B.

URGE alquilar temporada verano, hermoso piso céntrico. Teléf. 204975.

PROXIMO plaza mayor, se alquila apartamento comercial primer piso, con calefacción, para oficina, despacho o cosa análoga. Teléfono 201311.

EN CALLE del Carmen piso amueblado a estrenar, 7 habitaciones, 3 cuartos de baño, agua caliente y calefacción central, se alquila. Teléfono, 201311.

SE ARRIENDA segundo piso en casa muy céntrica, para oficinas o profesión colegiada. Informes, Espolón, 20. Teléfono, 202110.

ALQUILO o vendo piso céntrico cinco habitaciones, calefacción, baño y servicios. Informes, Avenida del Cid, 20, 2.º, Viuda de Fernández.

ALQUILO piso seis habitaciones, calefacción individual, ascensor carbonera, muy céntrico y soleado. Informes, teléfono 203395.

ALQUILO o vendo céntrico piso, confort, con teléfono, amueblado, mucho sol. Informes: 202529

ALQUILO piso amueblado, céntrico, económico temporada verano o por meses. Teléfono, 203041. De 3 a 4.

EL CASTRILLO del Val, 11 kilómetros Burgos, margen Arlanzón, se alquilan extraordinarias viviendas. Parque San Francisco, 5, 1.º, izquierda.

VERANEANTES: se alquila casa-chalet, en Pineda de la Sierra, temporada verano, 6 dormitorios amueblados y servicios. Telf. 205602.

ALQUILO piso amueblado de lujo. Trinidad, 8, pegando Capitanía. 11.000 Ptas. mes. Informes portero.

CHALET se alquila por temporada. Calle Vista Alegre, núm. 6. (La Castellana).

SE ALQUILA piso amueblado. Razón: Calvario, 12, 4.º, Izqda.

JUNTA Administrativa de Valdeajos de la Lora. Se arrienda un terreno de tierra virgen de brezo, de primera calidad apto para producir patata de siembra, dando una medida aproximada de 167.043 metros cuadrados, por diez años. Para tratar en dicha Junta. El presidente, Santiago Manjón.

ARRIENDO o vendo piso. Informes: Calvario, 16, 1.º, Izqda.

SE ALQUILA piso a estrenar. Calle Santiago. Informes: Calle Vitoria, 115, 1.º.

SE ARRIENDA o se vende piso. Calle Benedictinas de San José, 9, 2.º, A.

ARRIENDO piso amueblado. Telf. 202533.

SE ARRIENDA piso amueblado, barato, Frente Venerables. Tratar: Padre Silverio, número 4, 8.º, C.

ALQUILO piso céntrico, amueblado, mucho sol, baño, calefacción y teléfono. Visitarlo: Fernán González, 18, 1.º, Dcha. (De 12 a 2).

SE ALQUILA piso, cuatro habitaciones, 1.600 pesetas. Alfareros, 16, 1.º

SE ALQUILA piso segundo. Carretera Logroño, núm. 1. Informes: portería ó 9.º A.

ALQUILO vivienda con locales, pasando Barriada Illera. Junto Panadería Gutiérrez.

CEDO piso amueblado, confortable, céntrico, por tiempo indefinido, a dos hermanas, madre e hija, o matrimonio solo, gratuitamente, a cambio de compañía y limpieza de otro contiguo, señora sola. Inútil pretenderlo sin reconocida e informada solvencia moral. Teléfono 204987.

SE ALQUILA piso amueblado, temporada de verano. Informes: Alhóndiga, 15, 8.º.

ALQUILO piso 80 metros cuadrados. Calle Melchor Prieto, 16. Razón portería.

SE ALQUILA chalet en La Castellana. Llamar 202173. (Tardes).

ALQUILO piso. Jesús María Ordoño, núm. 8, 2.º, Izqda.

SE ALQUILA casa nueva, amplia, aguas corrientes, en Vilviestre del Pinar, temporada verano. Informes: Barriada Inmaculada, F, núm. 10, entresuelo, derecha.

SE ALQUILA apartamento completamente amueblado, 4 camas, en Laredo. Razón: teléfono 234828 de Bilbao ó Burgos 205434.

SE ALQUILA piso en calle Vitoria, 171, 8.º, D. Informes portero.

SE ALQUILA piso económico. Santa Dorotea, 6, 1.º, Dcha. Razón: 2.º, derecha.

ALQUILO dos habitaciones para vivir solos. Calle Melchor Prieto, núm. 16, 3.º, H. Informes de 4 a 7.

ARRIENDO habitaciones a señoritas con cocina. Francisco Salinas, 29, bajo.

ALQUILO piso económico y otro nuevo, tres habitaciones. Valentín Jalón, 11, 5.º, Dcha.

SE ALQUILA o se vende casa en Montorio. Eladio Marcos. Santa Cruz, portal 5, 4.º, A.

ALQUILO piso céntrico con o sin muebles. San Juan, 24, 1.º, D.

Automóviles y accesorios

ALQUILER sin conductor, nuevos: Seat 1.500, 850 coupé, 600-D, Renault 10 y Renault 8, Morris y M-G 1.000. «Servi Auto». Sanjurjo, 9. Teléfono 207716.

ALQUILER sin conductor: Seat 1.500, Simca, 600-D. GARAJE TURISMO. Calle Vitoria, 29.

MOTORAMA. Servicio permanente de grúa. Con nosotros hasta el taller de su preferencia. Asunción de Nuestra Señora, 1. Teléfono, 20331.

AUTOS «FLEN» Coches de alquiler sin conductor: 600-D, 850 Berlina y Coupé, Seat 1.500, 124, 1.450, Morris M-G, Simcas nuevos. Garaje San Pedro Cardeña, número 90. Teléfonos 208072 y 201874.

EXCURSIONES, viajes. Microbuses Europa. Coches hasta 25 plazas. Teléfono, 208551.

AUTOS alquiler «Blanco». 600-D, 850 coupé, 124 (nuevos). Garaje Barriada Illera, B. 59. Teléfono. 205638.

VENDO furgoneta Sava 850, como nueva; Alfa Romeo Perkins y D.K.W., gasoil y gasolina, muy barata. Ruera. Vitoria, 19. Teléfono 203837.

GAMONAL 228, vende 850, 600-D, 1.500 R-8, R-10, 4-F, 4-L, 2 HP berlinas y furgonetas Citroen, A K 350, seminueva. Revisados y facilidades.

VENDO Simca - 1.000, perfecto estado, toda prueba, pocos kilómetros. Teléfono 206431.

VENDO Lancia Flaminia, carrocería Piminfarina, buen estado, muy barato. «Ditasa». Teléfonos, 204903 y 200365.

VENDO Dauphine, toda prueba Reyes Católicos, núm. 9, 3.º, Dcha.

VENDO 600, precio interesante. Informes, teléfono 203489.

SE VENDEN coches Tiburón ID y DS. Seat 1.500 gasolina y gasoil, 850 coupé, 850 normal, Simca 1.000 varios, Seat 600-D varios, R-S, R 10, furgonetas 4-L, 4-F y 2 CV., furgón Sava Austin, furgón Mercedes, Dodge Dart, G-L, Peugeot 404, familiar. Gordini y Micro DKW. Facilidades de pago hasta 12 meses, garantía. Automóviles IÑAKI (Talleres Mecánicos Sulzo). Teléfono 202364. Calle San Agustín, número 5-7.

FURGONETAS y Berlinas Citroen, 2 CV., en estado de marcha, desde 12.000 pesetas, con facilidades pago. Sanz Pastor, 6.

SE VENDE moto MV, cuatro tiempos. Santa Agueda, 11, 3.º, Dcha. Tardes.

SE VENDE camión Ebro furgón para 1.500 kilos, con trabajo y facilidades. Calle Santiago, núm. 33, 1.º, A. Teléfono 209517.

VENDO Vespa 150 S., impecable, buen precio. Alhóndiga, 2. Teléfono 209691.

VENDO varios: 600-D, 1.500, 1.500 familiar, R-8, 4-L Super, Simcas 1.000, GL, Tiburón ID, Berlinas 2 HP., DKW 1.000, Avias 2.500 y 4.000 Kgs. Barreiros 75. Land Rover largo, Ford-Picar motor Perkins. Revisados. Facilidades. Alhóndiga, 2. Teléfono 209691.

VENDO Citroen furgoneta 2 caballos, y coche 600-D, baratísimos. Casa Vidal. Madrid, 26. Telf. 201118.

PARTICULAR vendo Ford 5-6 plazas, 10.000 pesetas. Toda prueba. Telf. 204846.

VENDO Seat 600-D. Teléfono 200232. De 2 a 3 tarde.

Colocaciones

SE NECESITA chico Par Mayoral (Hijo). Avda. Cid, 41. (R.O.C. 291).

MUJERES de 18 a 50 años, para trabajos en hotel Costa Brava y Benidorm e Ibiza, precisamos: camareras de comedor, de habitaciones, lavado, limpieza, plancha y cocina. Para más informes, llamar al teléfono 208517, de 9 a 2. (R. O. C. 576)

SEÑORA o señorita ¿Está resuelto el problema de sus vacaciones? Gane el dinero necesario distribuyendo los productos AVON, en sus horas libres. Llame al teléfono 20 85 84 de Burgos o escriba al apartado 14.875 de Madrid.

SE NECESITA dependiente y ayudante de mostrador. Informes, Bar Auto-Estaciones. (R. O. C., 772).

CHICA con informes, se necesita. Espolón, 2, 3.º derecha.

SE NECESITA cocinero y camarera, para piscinas municipales. Informes, Restaurante Gaona. (R. O. C., 797).

SE NECESITA chica servicio. «Colón». San Pablo, 9.

CAMARERAS para bar americano de lujo. Mayores 18 años. Mínimo. 15.000 pesetas. Envíen foto y referencias al Apartado 301. Valladolid.

SE NECESITA chica para familia. Avenida del Cid, 10, 1.º, B.

SE NECESITA señora o chica, para niños, y señora para la limpieza. Hostal Avenida. San Lesmes, núm. 1.

SE OFRECE pastor. Tratar con Gil Martínez Ruiz. Villaquirán Belbimbre.

SE NECESITAN oficiales mecánicos. Teléfono 209725. (R. O. C. 814).

SE NECESITA muchacha, buen sueldo. Laín Calvo, 15, 1.º.

SE NECESITA chica para comedor. Hostal Nacional Gasset, 4.

SE OFRECE pintor - empapelador Santamaría. Pida muestrarios al teléfono 206968.

MUCHACHA se necesita, poca familia. Valladolid, 2, 5.º, C.

SE NECESITA chica. Plaza Rey San Fernando, núm. 3, 1.º.

ANUNCIOS POR PALABRAS

Estos anuncios se reciben en nuestra Administración (Calle Vitoria, 13. Teléfono 207148), de NUEVE de la mañana a UNA Y MEDIA de la tarde y de CUATRO a SEIS Y MEDIA de la tarde, así como en todas las agencias de publicidad.

PRECIO: 13 pesetas hasta diez palabras. Cada palabra más, 1,30.

SE NECESITA asistenta para matrimonio solo. San Juan, 49, 3.º, derecha.

SE NECESITA chica para bar. Telf. 202533. (R. O. C. 812).

NECESITO chico y chica, 14-16 años. «Comestibles Vadillo». Rey San Fernando, 8. (R. O. C. 830).

SE NECESITA muchacha para señora sola. Confitería Loste.

ATENCION esquiladores: Se dan 600 ovejas a esquilar, en el barrio de Cortes. Informes: Leoncio Gil.

SE NECESITA chica de servicio del quince de Julio al quince de Septiembre, para Laredo. Informes: San Lesmes, 18, 7.º, C.

NECESITO chica para Madrid, buen sueldo. Avda. Cid, 6. 5.º A. Feygon.

MATRIMONIO solo necesita muchacha formal. Jardines de la Isla. Edificio Beyre, grupo 1.º, piso 10.º, letra A. Presentarse de 11 mañana a 5 tarde.

SE NECESITA mujer para limpieza. Razón: Bar Arriaga. (R. O. C. 828).

NECESITO cocinera bien retribuida. Llamar al 206628.

NECESITO dependiente de peluquería. San Pablo, 17. (R. O. C. 804).

SE NECESITA camarera. Hotel Avila. (R. O. C. 834).

EN SANTANDER necesito doncella para señor mayor solo, buen sueldo y con asistenta, o matrimonio, esposo conductor y esposa doncella. Burgense, número 24, 8.º. Burgos.

NECESITO asistenta mañanas. Vitoria, 34, 1.º. Banco de España.

SE NECESITAN oficiales mecánicos. Teléfono 209725. (R. O. C. 814).

SE NECESITA doncella para Madrid, con informes. Sueldo 5.000. Sanjurjo, 38, 11.º, puerta 1.

PARA Departamento de venta de automóviles, necesitamos señorita auxiliar de oficina. Escribir a mano a Sanz Pastor, núm. 6, bajo. Dyria. (R. O. C. 836).

NECESITAMOS lavacoches. Sanz Pastor, número 7. Citroen. (R. O. C. 837).

NECESITO asistenta de 9 a 5. Informes: Droguería Hernando. Vitoria, 20.

SE NECESITA chica fija, buen sueldo. San Julián, 3, 5.º. Razón: mañanas.

SE NECESITA persona joven, bien retribuida para encargado taller, buenos conocimientos en Corte y Confección para pantalón de niño y kadete. Dirigirse en persona o por escrito a «Creaciones Yubita», Madre de Dios, 74, teléfono 224263. Logroño. Reserva absoluta colocados. (R. O. C. 732).

SE NECESITA asistenta con informes. Sanjurjo, 40, 6.º. De 1 a 2.

SEÑORITAS para venta de producto, se necesitan. Presentarse en Plaza Alonso Martínez, núm. 7, 7.º, tercera puerta a la derecha. Señor Santamaría. (R. O. C. 835).

NECESITO señorita estudiante para ocuparse de 4 niños, estar como en familia, veraneo en La Rioja. Llamar de 1,30 a 4. Teléfono 19215. San Sebastián.

NECESITO muchacha con informes, verano Costa del Sol, tiene compañeras. Sueldo a convenir. Tratar de 10 a 5 tarde. General Mola, 17, 6.º, C.

SE NECESITA chica o asistenta. Calle Travesía Carretera Logroño, 7, 5.º, derecha.

SE NECESITA señora para fregadero y limpieza, en Cafetería Isla. (R. O. C. 839).

SE NECESITA empleada hogar de 9 mañana a 6 tarde. San Juan, 22, 1.º, Dcha.

SE NECESITA chica. Vitoria, 29, 2.º, Izqda.

SE NECESITA chica. Madrid, 9, 4.º, I.

SE PRECISA señora mayor atender casa. Horario reducido. Buenos ingresos. Trato familiar y otras ventajas. Razón: Santa Casilda, 3, 3.º, Dcha. Teléfono 204754.

SE NECESITA señorita mayor para oficina Burgos y Villarcayo. Mediavilla. Obras y Proyectos. Avda. del Cid, 88, 9.º, D. Teléfono 208215. (R. O. C. 838).

SE NECESITA chica o asistenta. Bar Arribas. Llana de Afuera, número 12.

SE NECESITA interina mayor de 45 años. Reyes Católicos, 35. Informes portería.

SE VENDE Lambretta. Calera, 11, 3.º.

Compras y ventas

CARRILES, tubos, accesorios para cortinas, «Ferretería Laín Calvo» Teléfono, 20 3394.

OCASION: Vendo máquinas usadas de escribir, sumar y calcular, procedentes de cambios por nuevas. De la Vega. Madrid, 2. Burgos

VENDO pollitas de cuatro y medio a cinco meses, de gallina blanca, huevo de color. Hospital del Rey. Frente Bar Gloria. Teléfono, 201430.

MOLDURA para tarima, parquet, persiana seminueva, vendo. Apartado 243. Telf. 208758.

VENDO ropa traje caballero, nuevo. Diego Laínez, 14, 4.º.

SE VENDE coche niño «vedette», vestido. Todo 1.100 Ptas. San Francisco, 153, 4.º, D.

SE VENDEN 30 pollas de dos meses. Hospital del Rey. Hermanos Aguilar.

SE VENDE perro pequeño. Plaza Logroño, núm. 2, 9.º, habitación 4

Detectives

DETECTIVES «ALKA» ofrece los más modernos y eficaces servicios de información e investigación. Empresario, comerciante, hombre de negocios, etc., «Alka» su más eficaz e indispensable colaborador. Teléfonos 202803 - 207526 «ALKA» cuenta con una cadena de corresponsales en España y extranjero. Consulte su caso. Esperamos su visita. Detectives «Alka». Licencia 1. Alonso Martínez, 7, A. Teléfonos 202803 - 207526.

Enseñanzas

PREPARACION reválidas, bachiller, Letras, Ciencias, Dibujo 5.º. Avenida Cid, 36, 7.º, D. Teléfono. 200534.

REVALIDA de cuarto. Profesor especializado. Ciencias y Letras. Bachiller elemental. Teléfono 200282.

CURSOS verano, Bachillerato y Primera Enseñanza. Comenzarán 6 Julio. Vitoria, 188, 2.º

APAREJADORES. Obras Públicas. Cursos intensivos verano; comienzo 10 Julio. Descriptiva, Matemáticas, Mecánica. Profesores especializados en cada asignatura. Grupos reducidos. Trinidad, 8, 2.º, A.

DESCRIPTIVA. Rápida preparación en grupos reducidos. Telf. 204846.

CURSILLOS intensivos verano. Comienzo 6-VII. Bachiller completo, Reválidas. Preu (Francés nativo). Ciencias. Letras. Aparejadores. Obras Públicas. Estabilidad, Mecánica, Matemáticas, Descriptiva, Física, Química, Preparatorio. Peritos Industriales. Cuadro profesores, título universitario. Expertos. Excelentes resultados. Plazas limitadas. Pequeños grupos. Centro Estudios Cosmos. Llana Afuera, 8, 3.º Avda. Reyes Católicos, 11. Teléfono 209531.

¿SU HIJO sabe estudiar? Cursillo individual por psicopedagogo. Teléfono 204600.

Filatelia

COMPRO sellos, colecciones, stocks. Pago contado. Desplazamiento provincias. Olariaga. Hermosilla, 65. Madrid. 762336.

Fincas

CONSTRUCCIONES «BU-BI». Mejor que piso piloto, su piso llave en mano. Venta directa. Facilidades de pago, diez años. Precios desde pesetas 250.000. Oficina, Vitoria, 179, 1.º.

VENDO piso céntrico zona residencial esmerada construcción, 7 habitaciones, dos servicios, triturador, exento, grandes facilidades. Directamente propietario. Aparicio Ruiz, 7. Portería.

URGE venta casa-vivienda próximo Quinta. Facilidades. Calle Alférez Provisional, 1.

VENTA de pisos y lonjas en Vía de Empalme. «Construcciones Serrano». Teléfono 204385.

CONSTRUCCIONES González Alonso. Venta de viviendas, llave en mano. Exentas. Entrega total, 50.000 pesetas, resto diez años, y locales comerciales. Oficina, calle Vitoria, 115.

CONSTRUCCIONES Sánchez, vende pisos y lonjas comerciales en diversas zonas. Informes: Santa Claro, 36. Obra.

ANTES de comprar su piso, visite todos los de Burgos y al final examine la calidad y condiciones que le ofrece Arranz Acinas. Venta directa de pisos con formalidad absoluta. Entrega de llaves inmediata. Oficina, Carretera de Logroño, 15, 1.º

VENDO pisos terminados, con exenciones, facilidades, diez años. Paseo de los Pisones, 18 y 20. Informes, en bajos del edificio.

BONITOS pisos terminados, exteriores, buena distribución, soleados, tranquilos. No pierda esta oportunidad. 5 últimas viviendas. Razón: Parque San Francisco, 3.

MASEGOSA. Empresa Constructora. Pisos llave en mano, desde 30.000 pesetas entrada. Resto diez años. Avenida Cid, 80, 2.º. Teléfono 209333.

OCASION. Se vende planta baja con cinco huecos, en calle Vitoria. Informes, Telf. 209798.

VENDO dos pisos juntos o separados, carretera Logroño, magníficamente soleados. Cantero. Concepción, 2.

PISOS exentos contribución. Habítelos hoy mismo. Desde 325.000 pesetas. 50 por 100 facilidades diez años. Razón, Madrid, 68, 3.º, B.

VENDO o arriendo piso 120 metros calle Vitoria 56, duplicado. Informes, portería.

VENDO amplia vivienda de Cooperativa, 4 habitaciones, comedor, cocina y servicios, con patio, gallinero y terraza. Calle Ebro, número 7.

SUBVENCIONADAS, acceso a la propiedad, 265.000 pesetas. 25.000 Ptas de entrada, 150.000 Ptas. aplazadas a 10 años, resto amplias facilidades. Expedientes BU-VS 125/67 y 128/67. Emplazamiento, Gamonal, nueva apertura. Número de viviendas, 30 y 26. Fecha de calificación definitiva, 11-2-70. Estas viviendas se dedicarán a domicilio permanente del titular. Anuncio inscrito con el número 28 en la Delegación P. de la Vivienda. Obras y Construcciones Vicario. Calle Vitoria, frente al 235. Gamonal. Burgos.

MAGNIFICO piso vendo, completamente decorado, cinco habitaciones, exterior, céntrico. Vitoria, 60, 3.º

VENDO piso céntrico, cinco habitaciones, orientación Este. Teléfono 209945.

SE VENDE piso, llave en mano, muchas comodidades. Facilidades pago. Razón: San Francisco, 40, 2.º.

SE VENDE piso amplio, 125 m2., en calle Vitoria, junto Grupo Escolar. Suelo de parquet tropical. Razón: Teléfono 204557.

SE VENDEN dos pisos con 180 m2. y terraza, y 90 m2., respectivamente, suelo parquet tropical, en calle San Pedro Cardeña, 132. Muy soleados. Teléfono 204557.

SE VENDE piso exterior y bien orientado, en la Avenida del Cid. Para informar: calle Amaya, núm. 2, 4.º, centro.

VENDO piso nuevo, cinco habitaciones, calefacción, buena orientación. Informes: teléfono 202503.

VENDO o arriendo casa y cuadras y patio. Leoncio Gil. Barrio de Cortes. Burgos.

VENDO buhardilla vivienda, Plaza Alonso Martínez, 5, 4.º. Informes en la misma. De 3 a 6.

VENTA pisos llave en mano, zona Gamonal, 230 y 250. Informes: Sagrada Familia, núm. 23, 6.º, Izqda. Sr. Benito.

¡¡SEÑORAS!! ¡Qué viviendas! Lindando edificios Feygón ¡Pisos! cuatro, cinco, seis, siete habitaciones, dos baños, servicio, calefacción central, construcción esmeradísima, magníficas vistas, adecuadas profesionales, entrega llaves acto, 606.000 a 1.500.000. Algunas exentas. Grandes facilidades. PRIGO. Moneda, 13.

¡¡¡ MULTIPLICARA !!! Su dinero comprando los magníficos locales comerciales, exentos, apropiados tiendas, magnífico Paseo de Las Fuentecillas, 50, 60, 100, 200 a 300 metros, muchísima fachada, dos calles.— PRIGO. Moneda, 13.

¡¡¡COMPRO!!! Finca rústica 2 a 200 Has., pueblos próximos capital.— PRIGO. Moneda, 13.

¡¡ CONTRATISTAS !! Magnífico solar haciendo chaflán, Avda. Portugal, Paseo de Las Fuentecillas, 13 alturas, 2.000.000. Informes completos, PRIGO. Moneda, 13.

¡¡ INMOBILIARIAS !! Solar estupendo 20.000 metros, detrás Academia Ingenieros, 600 pesetas, permutaría pisos o lonjas.— PRIGO. Moneda, 13.

VENDO piso, llave en mano. Emperador, 6, 2.º, izquierda.

¡¡¡ COMPRE !!! Diez años para pagar ¡Viviendas! 3, 4 y 5 habitaciones, mejor paseo de Burgos, Parque de la Isla o Fuentecillas, 31.000 entrada, llave mano.— PRIGO. Mañanas.

¡¡HOTELEROS!! Magnífico bar-restaurante paso turismo, 260 metros, dos grandes barras, modernísimas instalaciones, preparados para bodas y bautizos, etc., Centriquísimo, Catedral. Grandes facilidades de pago. ¡Véalo! PRIGO. Moneda, 13. Mañanas.

¡¡¡ PISO !!! 5 hermosas habitaciones, mucho sol, terraza, calefacción central. Pegando Colegio Jesús María, Burgense, estrenar, pagar 10 años 750.000.— PRIGO. Moneda, 13.

¡CONSTRUCTORAS! Magnífico solar, chaflán 2.000 metros, propio edificio comercial, Hotel, Cines, Bancos. Pegando frente San Pablo. Informes: Prigo. Moneda, 13. Mañanas.

VENDO piso 4.º, nuevo a estrenar, exento, exterior, sol todo el día, precio coste. Razón: portería, calle Santiago, núm. 31.

VENDO dos pisos 4-5 habitaciones, cocina, baño y servicio, suelos de parquet, habitaciones empapeladas, calefacción individual, cocina mixta eléctrica y butano, en lo más céntrico de Burgos. Trinas, número 10.

VENDO piso calle San Francisco. Informes, calle Sedano, 2, 5.º, Izqda.

VENDO piso llave en mano. Clunia, 15, 5.º, A. Informes en el mismo, de 4,30 a 6,30.

VENDO piso nuevo a estrenar, exento, todo exterior, 6 habitaciones y servicios. Calefacción. Razón, 201183.

VENTA pisos y lonjas, entrega inmediata, en San Francisco. Totalmente empapelados, todos exteriores. Soleados todo el día. Informes: 206844.

COMUNIDAD cede cuatro pisos sobrantes, exentos, llave mano, precio coste, doscientas veinte mil pesetas. Facilidades pago, cuatro amplias habitaciones, cocina-comedor, gas-carbón, baño, galería, soleadísimos, zona Gamonal. Nicolás Vergara, 12.

VENTA de pisos llave en mano zona Gamonal, 230 y 250. Informes: Sagrada Familia, 23. Sr. Benito.

JUNTO Santa Dorotea vendo piso como nuevo, 225.000 Ptas. Informes: Concepción, 14, 4.º, derecha.

SE VENDE casa con patio y finca. Razón: Teodoro Maeso. Carcedo de Burgos.

SE VENDE piso, Francisco Sarmiento, 7, 5.º. Informes: Telf. 204752.

VENDO bar solo o con vivienda, por no poderlo atender, lado Catedral, zona típica, ideal para mesón o similar. Fernán González, 37. Bar.

VENDO piso con gallinero y terreno. Facilidades. Llave mano. Murallas, 4.

SE VENDE chalet céntrico, dos plantas. Informes: Telf. 219122.

¡INSUPERABLE! Local de 165 m2., principio Avda. del Cid. «Prigo». Moneda, 13. Mañanas.

SE VENDE piso San Pedro y San Felices, 9. Razón: Alfareros, 27, 2.º, Dcha.

BONITO piso, 4 habitaciones, cocina y baño, enchapados hasta el techo. Calefacción. Verdadera ocasión. Talleres Pedro. Carretera de Arcos.

VENDO finca 31 Kms. Burgos, bien situada, tres hectáreas regadío, casa siete habitaciones grandes para dos camas, dos palomares con muchos pichones, garaje, bodega, buen sol y mucha sombra, pesca, muy posible cebar cerdos, por tener muchas cuadras. Facilidades. Villazopeque. Amancio Alegría.

VENDO piso todo exterior, mucho sol. Calle Vitoria, 105, 1.º, C.

VENDO o cambio piso por lonja, en Doña Berenguela. Razón: Petronila Casado, 53, 3.º, A.

VENDO local de 100 m2. aproximadamente, en General Mola, 32. Tratar en el 29, enfrente Garaje Central.

Ganados y aperos

SE VENDEN 50 ovejas y tres novillos de un año. Tratar con Angel Ortega, de Palacios de Riopisuerga.

VENDO dos mulas y máquina gavilladora. Daniel Celis. Sasamón.

TRILLADORA Ajuria R-80, correas planas. Trilladora Ajuria R-80, correas trapezoidales. Trilladora Ajuria número 1. Trilladora Ajuria núm. 1. Atadora «Peter» para tractor de 1,80 corte, 12.000 Pts. Félix Serrano García. General Mola, 63. Haro (Logroño).

VENDO cosechadoras Claas 2,50; Epple 2,50, Fahr-Deutz 2,50, muy buen estado y baratas. Oroz. Sancho el Mayor, 6. Pamplona.

VENDO 35 ovejas emparejadas y 17 borras. Emeterio de la Peña, en Barrio de Muñó.

SE VENDE una segadora atadora marca El León, dos campañas, en Puentedura. Para tratar con Plácido González.

TRILLADORA «Flosan» 115, con correas trapezoidales, vende Cooperativa San Guillermo. Aguilar de Bureba (Burgos).

OVEJAS churras. se venden noventa. Tratar: Daniel Esteban. Roa (Burgos).

OCASION vendo tractor oruga Deutz 100 HP., 6 cilindros, con angledozer, escarificador y cabrestante. Como nuevo. Informes: Jesús Santamaría. Puertas de Pro, 5. Soria. Teléfono 211599.

SE VENDE trilladora seminueva con motor eléctrico o sin él, segadora y guadañadora, con ruedas de goma, y aperos de labranza. Santos Diez. Cortes. Teléfono 201602.

OCASION: Se vende cosechadora Massey-Ferguson de tres metros de corte, en muy buen estado y con segunda limpia. Tratar con Celedonio de la Fuente, de Olmillos de Muñó.

VENDO guadañadoras, buenos precios. Talleres González Navarro. Presencio.

Huéspedes

DOY PENSION completa o sólo dormir. Avenida del Cid, número 74. Telf. 208239.

CEDO habitación, señorita o matrimonio sin hijos. Calle Calzadas, núm. 20, 6.º, B.

PARTICULAR doy pensión completa o sólo dormir. Calle Francisco Grandmontagne, 3, 3.º, I.

HABITACIONES —cocina, baño, teléfono— cedo matrimonio o señoritas. Rey Don Pedro, 36, 1.º.

PENSION o sólo dormir. Madrid, 36, 2.º, izquierda.

DOY pensión o sólo dormir. Telf. 208866. Reyes Católicos, 35, 6.º.

PENSION completa o sólo dormir y comidas sueltas. Fonda Vegas. Lavaderos, 3, 1.º. Teléfono 207658.

CEDO habitación una o dos personas. Paseo del Carmen. Teléfono 204596.

PENSION para dos personas o dormir. Petronila Casado, 51, 4.º, B

CEDO habitaciones a chicas o señoras, dormir o derecho cocina, muy céntrico. Hay baño y teléfono. Informes esta Administración.

SE CEDEN habitaciones dormir o con derecho cocina. 204573.

Muebles

TRESILLOS fabricación propia. Exposición y venta. General Mola, 20.

SE COMPRAN muebles usados y lana vieja. Teléfono 208239.

GRANDES rebajas tresillos artesanía, tapizados curpiel, terciopelo eskay. Butacas dormitorio. Tapicería Arahuetes. General Mola, 20.

ARMARIOS cocina. Compre en Fábrica Gamonal. Calle Casa Vega, 7.

MESAS cocina. Precio Fábrica Gamonal, S. L. Calle Casa Vega, 7.

SILLAS cocina. Venta en fábrica. Gamonal, S. L. Casa Vega, 7.

BANQUETAS cocina. Baratas en Fábrica Gamonal. Casa Vega, 7.

SOFAS-CAMA compre en Fábrica Gamonal. Calle Casa Vega, 7.

TRESILLOS muy baratos en Fábrica Gamonal. Calle Casa Vega, 7.

SOMIERES - colchones. Grandes descuentos. Gamonal. Casa Vega, 7.

TAQUILLON castellano. Baratos. Bonitos. Gamonal. Calle Casa Vega, 7.

SE VENDE cama turca, de 1,5 metros, barata. Martíneez del Campo, núm. 5, portería.

URGENTE se venden camas, colchones, matrimoniales. Tardes. Teléfono 201860.

Televisores

TELEVISORES 19», último modelo extraplano UHF, licencia americana, con voltímetro y mesa, todo 16 000 pesetas. Diez días prueba sin compromiso. Ventas a plazos. Garantía absoluta seis meses. «Comercial Velo-Moto». Calera, 10.

REPARACION televisores todas marcas. Servicio urgente Antenas. Servicio técnico Marconi. Radio TV Caracas. Calzadas 18. Teléfono 206523.

TELEVISORES. Primeras marcas, 1.000 al mes. Radio Televisión Burgos. Avenida Cid, 10. Edificio Feygón. Dos años sin costo en reparaciones. Teléfono 209452.

TELEVISION. Reparaciones en el día todas marcas. Radio Televisión Burgos. Avenida Cid, 10. Edificio Feygón. Teléfono 208634

Pérdidas

DESAPARECIDO día 17 Junio perro de caza cruce Setter-blanco con orejas rojas. Atiende por «Boby». Quien lo posea debe comunicarlo plazo diez días a don Lorenzo Alonso Ortega. Barbadillo del Mercado (Burgos). Transcurrido plazo se reclamará por hurto.

Traspasos

SE TRASPASA o se vende local para mesón, junto Catedral. Informes: Calle La Paloma. Bar Polar.

TRASPASO pensión Escolar. Almirante Bonifaz, 16, 1.º

TRASPASO o alquilo locales 160 metros, para cualquier negocio, a cien metros Plaza Mayor. Teléfono, 209036 - 202624.

¡¡¡ NECESITO !!! Para mis representados, local, comercio, en calles Santander, Plaza Mayor o Paloma. PRIGO. Moneda, 13.

¡¡¡ BAR !!! Casa completa, vivienda, bajo alquiler, cedo por vejez, adecuado montar otros negocios, 1.500.000. ¡Centriquísimo! Calle Almirante Bonifaz.— PRIGO. Mañanas.

SE TRASPASA tienda ultramarinos, en Galerías Alonso. Puesto número 4.

TRASPASO pescadería por no poder atender. Razón, tardes: Vitoria, 58, 5.º, centro.

OCASION. Comercio, calle Paloma. «Prigo». Moneda, 13. Mañanas.

SE TRASPASA lonja, propia oficinas, exposición, tienda, etc. Informes: Plaza Alonso Martínez, núm. 7, 7.º. Seguros Lepanto. Sr. Santamaría.

Varios

SEGURO obligatorio de accidentes de trabajo. Mutua Patronal. Espolón, 20. Burgos.

PISOS. Acuchillados barnizados. «Limpiezas Pulidor». Laín Calvo, 7. Teléfono 203699.

ALMACENES de Construcción «Castilla». — Papeles pintados parquets clavados y pegados. Barriada La Inmaculada (nueva edificación), s/n. Teléfono: 208439.

ALMACENES de Construcción «Castilla». — Moquetas y alfombras, rápida colocación. Garantizamos los trabajos. Teléfono, 208439.

ALMACENES de Construcción «Castilla». — Revestimientos, frisos tapizados, empapelado, todo garantizado.— Teléfono, 20 84 39.

ALMACENES de Construcción «Castilla». — Puertas, jambas, rodapiés, pintura y acuchillado.— Barriada Inmaculada. Teléfono. 208439.

ALMACENES de Construcción «Castilla». — Barriada La Inmaculada, s/n. Teléfono 20 84 39 — Persianas, moquetas, rápida colocación.

ALMACENES de Construcción «Castilla». — Garantiza los trabajos de parquets clavados y pegados Rápida colocación Teléfono 20 84 39 Burgos.

¡FABRICANTES! ¡Galletas! Industria, acreditada, fábrica galletas, caramelos y confitería, Burgos capital. 4.350.000 Ptas. Admito socio. Prigo. Moneda, 13. Mañanas.

FIPAR. Pintor empapelador. Avisos: Calzadas, 18. Teléfono 200854.

PAPELES pintados, nacionales y extranjeros. Mucha variedad. Grandes descuentos. 204516.

PELUCAS desde 1.500 pesetas. Directamente fábrica. Enorme surtido. Facilidades. 204516.

Offset

y toda clase de trabajos tipográficos en TALLERES GRAFICOS «Diario de Burgos». Calle Vitoria, 13. Teléfono, 202852.

IMPRESOS comerciales, cartas timbradas, tarjetas de visita, invitaciones, prospectos de propaganda, etc. TALLERES GRAFICOS «Diario de Burgos». Calle Vitoria, 13. Tl. 202852

FOTOGRABADOS Confección rápida TALLERES GRAFICOS «Diario de Burgos». Precios ventajosos. Calle Vitoria, 13. Teléfono, 202852.

Nuestros teléfonos:

20 71 48 y 20 12 80

Trabajos de calidad: *Talleres Gráficos* DIARIO DE BURGOS

M.E.C.D. 2017

Miranda

GRAN EXITO DEL CONCURSO DE CARROZAS INFANTILES

A las ocho de la tarde, en medio de una afluencia extraordinaria de público que cubrió a rebosar todo el trayecto del desfile, comenzó el Concurso de carrozas infantiles, organizado por la Comisión de festejos en la calle de San Juan y patrocinado por la Caja de Ahorros del Círculo Católico de Obreros, de Burgos. Un año más los "peques" mirandeses demostraron su imaginación y nos ofrecieron unas bonitas carrozas, en las que iban preciosas niñas ataviadas con el atuendo apropiado al tema de la carroza.

El desfile dio comienzo en la plaza del Mercado, transcurriendo por la calle de San Juan hasta la plaza de Santa María, donde se inició el viraje para volver a pasar en sentido opuesto por el mismo trayecto anterior.

El Jurado estaba compuesto por los señores don Alberto César González, pintor y dibujante; don Jesús Ruiz Valderrama, carrocista; don César Sáez, artista y don Salvador Moneo, en representación de la Caja de Ahorros del Círculo, patrocinadora del concurso.

Después de ser observadas minuciosamente todas las carrozas, la calificación fue la siguiente:

Primero, carroza titulada Maravillas en el mar (1.000 pesetas y trofeo Jesús Ruiz Valderrama).

Segundo, carroza titulada Jardín de Ensueño, 800 pesetas y trofeo Jesús Ruiz Valderrama.

Tercero, carroza titulada Paisaje Molinero, 600 pesetas y una preciosa muñeca.

Cuarto, carroza titulada Estampa Gallega, 300 pesetas y regalo de Galletas Artiach.

Quinto, carroza titulada "Phiplips, mejores no hay", 300 pesetas. No se otorgó regalo por ser publicitaria.

Sexto, carroza titulada Trasplante de Corazón (humorística), 300 pesetas y un balón de fútbol.

Todos los concursante fueron muy aplaudidos y el público quedó altamente complacida de los trabajos realizados por estos niños, que año tras año concursan en este ya tradicional y artístico desfile de la calle de San Juan.

Los festejos continuaron hasta la hora de la verbena, que estuvo aún más animada que el día anterior y era casi imposible dar un paso por la zona en que se celebraba.

SAN JUAN BAUTISTA

Extraordinario día de sol, el pasado 24, festividad de San Juan Bautista. Con ello la calle de San Juan se vio animadísima ya desde por la mañana, en que comenzaron las dianas. Después de la misa, celebrada en Santa María, se sirvió la sabrosa chocolatada, en plena calle. El éxito fue apoteósico, porque fueron cientos de "peques" los que degustaron el suculento desayuno.

Durante toda la mañana siguió la animación y los festejos y, al mediodía, entró de nuevo en funciones la "charanga" de Los Solitarios, que recorrió las calles del barrio.

Por la tarde aún fue mayor la animación y los festejos se sucedieron sin interrupción. Hubo para todos los gustos y el público se divirtió de lo lindo, sobre todo con la "merengada a ciegas", que se convirtió en riego de merengue por el sistema de aspersión.

BAUTIZARSE ES COMPROMETERSE

Una buena ocasión para hacer un alto en el camino y frenar la inercia de nuestro rito bautismal es la fecha del 24 de Junio, que en nuestra ciudad, como en toda la Iglesia española estrena el "nuevo rito del Bautismo".

Hoy se habla con frecuencia de la fe sociológica y no cabe la menor duda de que estamos asistiendo al desmonte, cada día más rápido, de este condicionamiento socio-religioso, producto de una sociedad oficialmente cristiana...

No quitamos ni ponemos; pero sí que afirmamos que el bautismo, según el mandato de Cristo y la tradición de la Iglesia, se debe administrar después de la catequesis y la fe; ahora bien, como por otra parte la Comunión eclesial tiene sus buenos argumentos bíblicos y teológicos para el bautismo de los niños, se plantea la papeleta de quién ha de recibir la catequesis antes de bautizar al niño; a lo que el "nuevo rito" nos responde que los padres y la comunidad. Sólo en virtud de la fe de los padres y de la Iglesia, representada por la comunidad local, se puede administrar el bautismo y sólo cuando exista garantía de un compromiso de vida cristiana se puede admitir al niño a formar parte del Pueblo de Dios... Y ahora pregunto, ¿cómo podrá haber garantías de compromiso bautismal en un niño sino repensamos en serio los mayores en nuestro vivir cristiano?

La criatura nueva que engendra el bautismo ha de ser una respuesta a las tendencias del "hombre del pecado", tendencia a dominar, tendencia a poseer y tendencia a la comodidad y al placer, la cual respuesta no será eficaz sin una comunicación de bienes, una comunicación de vida y una comunicación de acción en Cristo, o lo que es lo mismo, la vida del bautizado, no será testimonio si no tiene la triple dimensión de pobreza, de servicio y de cruz con todo lo que esto supone de positivo...

El momento es muy decisivo y de gran trascendencia, por eso los sacerdotes de nuestra ciudad están planificando de cara al futuro curso pastoral, todas las formas y medios posibles, para mentalizar y ayudar a los futuros padres y a toda la comunidad en tan grande responsabilidad..., porque BAUTIZARSE ES COMPROMETERSE

Aranda

La Casa de la Cultura y sus posibilidades

Mucho se ha venido hablando durante estos últimos años, sobre la Casa de la Cultura en nuestra villa, pero todos cuantos proyectos se han forjado, desgraciadamente no han llegado a colmo y no precisamente porque no hayan tenido base, sino que, como ya hemos dicho en otras ocasiones se forjan muchos proyectos sobre diferentes aspectos, pero las realidades son muy parcas.

Cuando la denominada Casa de las Bolas fue cedida al Ilustre Ayuntamiento, también habló de convertirla en Casa de la Cultura; pero como todas las cosas hubiera sido preciso hacer un desembolso de alguna consideración hasta que se hubiese adaptado para cumplir los fines de una auténtica Casa de la Cultura, puesto que no basta su ascendiente histórico, sino que en el estado en que se encuentra su reconstrucción, que más bien puede calificarse de nueva construcción, aunque se respetase su fachada y configuración histórica, como decimos, habría supuesto un presupuesto harto elevado.

Resumiendo todos cuantos proyectos se han hecho en torno a la Casa de la Cultura, no han pasado de ser simples proyectos y a estas alturas nos encontramos exactamente igual que al principio, es decir, sin un local que pueda ser denominado con toda propiedad Casa de la Cultura.

Consecuencia de no existir un centro de tipo cultural en donde puedan recogerse las diferentes agrupaciones de nuestra villa, es que no lleguen a cuajar, como ya hemos dicho en otras ocasiones, estos intentos de agrupaciones, en particular en donde la juventud, que tan dejada de la mano está en la sociedad actual, pueda reunirse y organizarse a su manera y esto es lamentable, ya que el día de mañana pudiera exigir responsabilidades a aquella sociedad que no le dio facilidades para sus agrupaciones, con la consiguiente exteriorización de sus ideas y proyectos para rectificar los errores de la sociedad actual, porque es indudable que todas las épocas de la sociedad, por tradición o por lo que sea, han seguido su pauta haciendo caso omiso de las nuevas ideas de la juventud de sus respectivas épocas.

A remediar esta falta de la Casa de la Cultura, viene la agrupación modelo que patrocinada por el Ministerio de Información y Turismo ha sentado sus firmes bases en nuestra villa, bajo la denominación de "Clunia, Teatro de Cámara".

Tenemos noticias de que esta agrupación, que tan eficaz labor está realizando en pro del resurgimiento del Teatro que, según opiniones de fuera, merece ser el modelo o la pauta a seguir en otras localidades y poblaciones, cosa que tiene demostrada, según se puede apreciar por las informaciones que tenemos publicadas de sus diferentes actuaciones en escena, ha alquilado un local amplio que está acondicionando adecuadamente para una capacidad de 300 localidades, aparte del escenario, pero que esta sola agrupación, por sí sola, no podrá sufragar los gastos de alquiler de citado local, en razón a su cuantía y sus escasas posibilidades de tipo económico.

Al enterarnos de esta información, nos ha surgido la idea que pudiera ser la solución para que Aranda contase con una Casa de la Cultura, al menos con carácter provisional, hasta tanto se construyese exprofeso una auténtica Casa de la Cultura, que tan necesaria es y de la que deben estar dotadas todas aquellas poblaciones de alguna consideración, en particular aquellas que en pleno resurgimiento se consideran como los portavoces del pasado histórico y representantes de las nuevas ideas de la actual juventud.

Sería una solución para esta empresa que se ha propuesto "Clunia Teatro de Cámara", el que contase con la colaboración de otras entidades juveniles de nuestra villa, tales como la O.A.R. y "Simón de Colonia" y en particular del Ayuntamiento, para garantizar el pago del alquiler a que hemos hecho referencia, en el que aparte de las actividades de "Clunia", se pudiese contar o, mejor dicho, se pudiesen celebrar conferencias, charlas, recitales musicales, etc. y cuantas actividades culturales pudiesen tener lugar en nuestra villa, siempre y cuando contribuyesen al pago del alquiler del local, una vez terminadas las obras de adaptación del mismo, idea de "Clunia, Teatro de Cámara" que, como ya hemos dicho, lo está adaptando para una capacidad de 300 personas, de momento suficiente para las necesidades de Aranda.

Es una idea que lanzamos a la publicidad en la seguridad de que será bien acogida y que el Ayuntamiento y las demás agrupaciones juveniles prestarán su colaboración a "Clunia, Teatro de Cámara" que aunque joven es decir, de relativa corta existencia, ha merecido los honores de ser considerada y de presentarse como modelo tanto en los ámbitos provinciales e incluso fuera de la provincia, de lo que se enorgullece, con razón, Aranda, confiando en dar información en lo sucesivo del impacto y consecuencias que derive de esta primera información, sobre las posibilidades de la instauración oficial de la Casa de la Cultura en nuestra villa.

CRONICA DEPORTIVA DEL VIERNES

Muy parca ha de ser la crónica deportiva de este viernes, en razón a que la situación de la Arandina se encuentra en un compás de espera, por un lado, mientras que por otro las actividades deportivas de nuestra villa se pueden considerar como nulas.

Pero hay un tema del que nos vamos a ocupar tras la desaparición del que pudiéramos denominar como mito de Urtain y este es precisamente el boxeo, del que nos ocupamos en ocasiones anteriores y del que dejamos de hablar a raíz de la visita que hicieron a Aranda los directivos de la Federación provincial de este deporte, a propósito de la entonces existencia de un local para el entrenamiento de esos pocos muchachos aspirantes a destacar en esta clase de deporte.

Según nuestras noticias, a título de provisionalidad esos muchachos van a contar con un local que les cederá la empresa de construcciones Bi-Gar, para no interrumpir su entrenamiento, hasta tanto que el Ayuntamiento resuelva, en definitiva, el local que cede a la Federación en virtud de los compromisos verbales contraídos, local que muy bien pudiera ser en el edificio destinado para el servicio de bomberos, cuando se llegue a concretar el también compromiso con la Diputación provincial, del que también nos hemos ocupado, mediante el cual la Diputación ayudará y colaborará con el Ayuntamiento de Aranda para crear un centro comarcal de estos servicios.

Lógicamente, el personal encargado de este servicio será sometido a entrenamiento apropiado en un local apropiado también, para el que se habilitará precisamente el edificio destinado a estas finalidades comunmente denominado de La Parada y este local podrá cumplir la doble finalidad de servir de entrenamiento para citado personal y para entrenamiento de los aficionados o futuros boxeadores.

Si esto se llegase a cumplir es decir si llegase a colmo quedaría resuelta la difícil papeleta con que cuentan los aficionados a este deporte, cual es la de contar con local apropiado pues, como ya tenemos publicado con cierta insistencia, en cuanto se cuente con un local idóneo, la Federación Burgalesa de boxeo le dotará de material apropiado para la práctica del mismo y entonces quedará solucionado definitivamente este problema, por el que atraviesan los aficionados.

FARMACIA DE GUARDIA

Don Indalecio de las Heras en calle Arias de Miranda, número 38.

CARTELERA DE ESPECTACULOS

tes rotos" (3).

Teatro Principal.— "Jugue-

¡¡Españoles y extranjeros la Legión os espera!!

PARA LOS TERCIOS SAHARIANOS: con el servicio militar cumplido. Haber mínimo diario, en mano, de sesenta pesetas, aumetnando por años de servicio. Dos pagas extraordinarias al año del sueldo y premios de permanencia. Elevados pluses por destacamento y nomadeo. Primas de enganche, por tres años, 2.000 pesetas; por cuatro años, 2.800 pesetas y por cinco años, 3.800 pesetas. Masita para vestuario y primas de reenganche anuales. Gratificaciones de especialidad técnica.

PARA LOS TERCIOS DEL NORTE DE AFRICA. Con el servicio militar cumplido, haber mínimo diario, en mano, de treinta y seis pesetas, aumentando por años de servicio. Dos pagas extraordinarias al año. Prima de enganche, masita para vestuario y primas de reenganche anuales.

Acudid a alistaros al Banderín de Enganche instalado en el Gobierno militar de la provincia, con la documentación siguiente:

Mayores de edad.— Los que manifiesten ser mayores de edad, no precisan documentación alguna.

Menores de edad.— Consentimiento paterno, materno o tutores.

Condiciones.— Edad, 18 a 35 años. Ser soltero o viudo sin hijos.

TROPA EN FILAS. Pueden ingresar en la Legión, por 16 meses, dos o más años, con haberes legionarios, solicitándolo por instancia del general subinspector de la Legión.

Extranjeros.— En iguales condiciones se admiten de todas las nacionalidades.

Informaros en los Ayuntamientos y puesto de la Guardia Civil

OFICIALES CHAPISTAS

se necesitan. AGENCIA "DKW".
Vitoria, 54. — (ROC. Núm. 833)

BANCO DE BILBAO

SUCURSAL DE BURGOS

Se complace en informar a su distinguida clientela y público en general que, con motivo de la inauguración de sus nuevas Oficinas en esta plaza, han sido modificadas sus direcciones postal, telegráfica y telefónica en las siguientes:

POSTAL:

Calle Vitoria núm. 7. — Apartado de Correos número 61.

TELEX:

BB BUR e núm. 29.424.

TELEFONOS:

Centralita núm. 20 23 43
20 23 44
20 23 45
20 23 46
20 23 47

M.E.C.D. 2017

DEPORTES 12

RADIOGRAFIA DE LAS QUINIELAS

Por Juan MOLINA

◇ CAPITULO IV Y ULTIMO ◇

EL REPARTO DEL «TESORO»

- Casi once mil millones para obras benéficas y deportivas
- El capítulo mayor -5.710 millones- se lo llevó la Delegación Nacional de Educación Física y Deportes
- Aparte, el Patronato de Apuestas Mutuas ha concedido 835 millones como subvenciones y 213 más como préstamos
- La Junta Central de Construcciones Escolares ha recibido 50 millones de pesetas de ayuda
- En premios se han repartido 16.000 millones

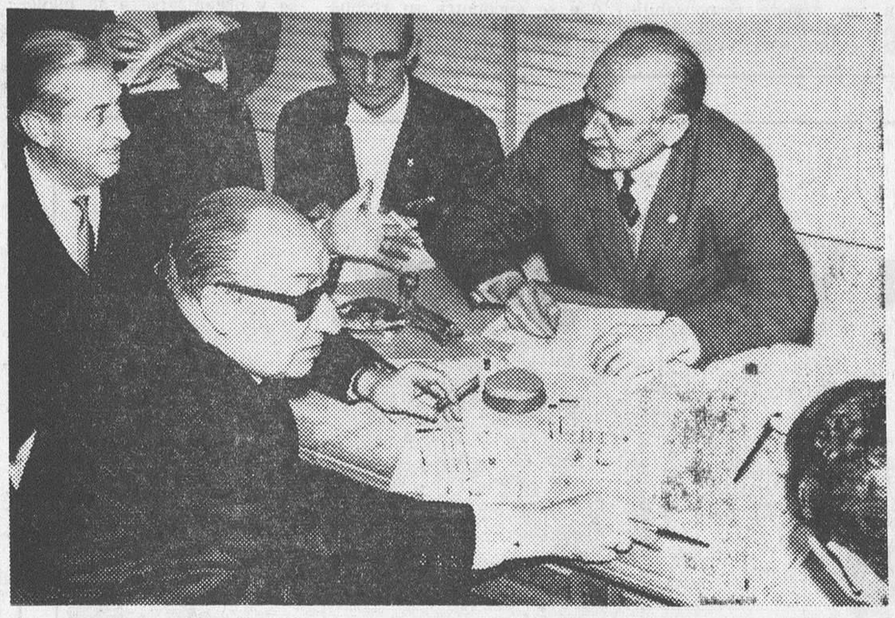

Una interesante experiencia del quinielista es la asociación por peñas. Al apostante anónimo se unen auténticas peñas, clanes de oficina, comercio, empresas, que apuestan juntos y, si cae algo, hay reparto de beneficios al final de la temporada. — (Foto Logos)

Las quinielas cumplen un cuarto de siglo. La próxima temporada serán las bodas de plata. Veinticinco años repartiendo premios haciendo millonarios, creando ilusiones, sueños y sacando a la luz pública a tipos curiosos, gente humilde que se vio aliviada con unas pesetas, o que, desde aquel acierto, vive desahogadamente. Aquel decreto-ley de Abril de 1946 ya tiene historia larga y anecdótica.

Pero las quinielas no son solamente premios. Las quinielas reparten en premios el 55 por ciento de la recaudación. ¿Qué ocurre con el 45 por ciento restante? Todo el mundo sabe que parte, sustanciosa, va a las arcas del tesoro. Otra parte va al mantenimiento de los servicios mismos de las quinielas, al pago de personal... y otra parte a diversas obras benéficas, deportivas y sociales.

LOS ORGANISMOS BENEFICIARIOS :—:

A esa labor social contribuyen las quinielas con su aportación a distintos capítulos. Concretamente a los siguientes:

—Fondo de Protección Benéfico Social.

—Diputaciones provinciales.

—Junta de Educación Física Universitaria.

—Delegación Nacional de Educación Física y Deportes.

—Mutualidad de Futbolistas Españoles.

—Mutualidad Deportiva.

En total, a lo largo de veintitrés temporadas —es decir hasta la pasada, incluída, que es el último ejercicio aprobado—, el Patronato de Apuestas Mutuas Depotivas Benéficas dio, por porcentaje estatutario, un total de 10.819 millones de pesetas, en cantidades que se repartieron así:

Institución	*Pesetas*
Al fondo de Protección Benéfico-Social	553.216.905,30
A las Diputaciones provinciales	3.305.418.021,97
A la Junta de Educación Física Universitaria ...	43.817.448,44
A la Delegación Nacional de Educación Física y D.	5.710.545.570,45
A la Mutualidad de Futbolistas Españoles	110.553.821,30
A la Mutualidad Deportiva	95.741.248,35
Total	10.819.282.015,81

El capítulo no es pequeño, y los premiados no pueden quejarse por esa participación de ayudas sociales y benéficas.

LAS DIPUTACIONES PROVINCIALES :-: :-:

Unos organismos sustanciosamente beneficiados por las quinielas son las Diputaciones provinciales, que perciben el once por ciento de las recaudaciones. Sólo en la última temporada recibieron 674 millones de pesetas, que debieron ser destinados a fines de ayudas provinciales, allí donde la asistencia estatal no llegue y donde no alcance la municipal. Esa es la función de las Diputaciones.

Las Diputaciones provinciales más beneficiadas por este reparto quinielístico son las siguientes: Madrid y Barcelona en una especie de capítulo aparte, superando cada una los 300 millones de pesetas, y, a gran distancia, Valencia, Sevilla, Alicante, Cádiz, Las Palmas, Oviedo, San Sebastián, Santa Cruz de Tenerife, Vigo y Zaragoza.

En esto, como en todo, las "cenicientas" son las provincias de siempre, en razón, por supuesto, de las cantidades que jugaron. Así las mínimas ayudas correspondieron a las Diputaciones de Soria, Teruel, Avila, Guadalajara, Cuenca, Palencia, Logroño.

Y no es mala voluntad, sino la parte proporcional que las recaudaciones dieron.

LA AYUDA AL DEPORTE :—: :—: :—:

Aparte de la obra propiamente asistencial, realizada a través de los organismos a los que va destinada buena parte de la recaudación de las quinielas, el Patronato ha proporcionado al deporte nacional una sustanciosa ayuda económica.

Así, desde la creación de las apuestas, hasta finalizar la temporada de 1968 se concedieron subvenciones por valor de 855 millones de pesetas, y préstamos por valor de 213 millones para obras.

El año que más subvenciones se concedieron por este camino al deporte nacional fue en 1965, con 248 millones, seguido de 1966 con 234 y 1964 con 146. En cambio en la temporada de 1968 sólo se le dieron siete millones de subvención.

Años pobres para este tipo de subvenciones fueron 1952, 1953, 1954, en que no se llegó a los dos millones.

Por provincias Madrid recibió subvenciones por valor de 283 millones; Barcelona por valor de 124; y las demás provincias en ningún caso superaron los treinta millones. Dos "cenicientas" hay en este capítulo: Cuenca y Almería. La primera recibió solamente 979.442 pesetas y la segunda muchísimo menos: 40.000. ¿Por qué?

En cambio la subvención a la Junta Central de Construcciones Escolares del Ministerio de Educación y Ciencia fue —hasta el ejercicio reseñado a lo largo de estos reportajes—, de 50 millones de pesetas.

EL ULTIMO DATO :-:

La participación del apostante en los premios —según su suerte, según sus aciertos—, ha dado como resultado la bonita cifra de 15.987.638.881,09 pesetas a lo largo de toda la existencia de las quinielas.

Quizá hablar de 15.987 millones de pesetas parezca algo utópico, algo poco tangible para el apostante anónimo que va con su boleto y sus pesetas semanales a probar suerte. Para el apostante tiene más valor real más carácter de positivo y sustancioso premio ese de los veintitantos o de los treinta y siete millones, como los conseguidos por el "récord" de las quinielas, el abogado madrileño que hizo diana de excepción el pasado mes de Abril.

Ahora se pone punto final a la temporada número veinticuatro de las quinielas. Hasta dentro de unos meses no se sabrán los resultados definitivos en su capítulo económico: recaudación, importe de premios, participación de organismos, fondos benéfico-sociales, deporte... en este juego que, además de crear millonarios, sirve de ayuda a un puñado de instituciones.

Se cierra un capítulo y se abre el compás de espera hasta el próximo, con la abierta ilusión de conseguir la entrada en ese reducido grupo de millonarios.

Son las quinielas. Las quinielas y su mundo de ilusiones y desilusiones en cadena renovada semana tras semana.

(Exclusiva de la Agencia LOGOS. Prohibida la reproducción).

VENDO TAXI

con licencia "Seat" 1.500 8 plazas, perfectas condiciones. Antonio Crespo. Salas de los Infantes. Teléfono, 19.

TENIS

Ha dado comienzo el torneo de ferias, en la Deportiva

Hoy se disputarán partidos de dobles

Con el trofeo que durante estos días se está disputando en las pistas de la Sociedad Deportiva Militar se abre la temporada tenística en nuestra ciudad, contribuyendo así al realce de las fiestas.

Ha registrado este campeonato una inscripción numerosa, más que en años anteriores, pues son diez y ocho jugadores los que se han dado cita para competir en las modalidades de individual y dobles, jugándose también una prueba de consolación para los eliminados en la primera ronda del trofeo.

Se han designado cuatro cabezas de serie a tenor de los resultados obtenidos, por los jugadores inscritos, en las competiciones del año pasado. De esta manera, Julián Loste es el primer cabeza de serie, siguiéndole Víctor Alvarez, Carlos Gutiérrez y Adolfo Areyzaga.

Hasta ahora, ha sido la prueba individual la primera en comenzar y en la que se han obtenido los primeros resultados. Loste no ha tenido dificultades con Helios Bargua al que ha vencido en dos set, 6-1, 6-1. Molina, al quedar exento en la primera ronda, se ha enfrentado a J. González —vencedor de J. Alberto por 7-5, 6-4, 8-6—, el cual no le ha ofrecido ninguna resistencia, como refleja el resultado del encuentro, 6-1, 6-1. Ayesta también sigue adelante al ganar por 6-2, 6-1 a su adversario Alonso. En un partido de escasa calidad Ricardo Vicente sucumbe ante Víctor Alvarez por 6-2, 6-2; la seguridad de Alvarez contrastó con la acumulación de errores por parte de Vicente. Por último Rabinal desbordó a Alonso, 1 derrotarle por 6-2 y 6-1.

Así pues, ninguna sorpresa en estos dieciseisavos de final, salvo las fáciles derrotas de Vicente y Alonso en sus respectivos encuentros. Los favoritos para la adjudicación del trofeo han demostrado en esta ronda previa hallarse en buenas condiciones al pasar sin apuros sus confrontaciones. Es en las próximas eliminatorias cuando los encuentros revestirán una mayor vistosidad y calidad al tener que enfrentarse y eliminarse los mejores jugadores.

Dios mediante, la prueba de dobles comenzará mañana, sábado y las finales tendrán lugar los primeros días de la próxima semana.

¿Conoce Vd.
SORRENTO BAR?

ARBITROS PARA LOS PROXIMOS PARTIDOS

Madrid (Logos).— Los árbitros para los partidos del 27, 28 y 29, son los siguientes:

COPA DEL GENERALISIMO (final)

Real Madrid - Valencia, Ortíz de Mendíbil.

JUVENILES

Atlético de Bilbao - U. D. Las Palmas, Vilanova.

PROMOCION A SEGUNDA DIVISION

Ilicitano - R. Santander, Orrantía (día 27).

Tarrasa - Burgos, Rodríguez Barroso (día 27).

Bilbao Atlético - Villarreal, Jiménez Sánchez (día 29).

Hércules - Osasuna, Pelnado.

NUESTROS TELEFONOS:

20 71 48 y
20 12 80

¡ATENCION!

Pronto daremos una buena noticia a los detallistas del ramo de Burgos y provincia.

Pescados TRIANA

ATLETISMO

Composición de la selección española que competirá con la francesa en Colombes

Figuran en ella Barrio y Alcántara

Madrid (Logos).— El sábado y domingo próximos, días 27 y 28, se celebrará en el estadio de Colombes de París, el encuentro internacional de atletismo entre las selecciones nacionales de Francia y España. Este encuentro está concertado a tres representantes de cada país por prueba y la selección española estará integrada por los siguientes atletas:

Cien metros. — Sánchez Paraiso, Jones y Carballo.

200 metros. — Magariños, Sarriá y Sánchez Paraiso.

400 metros. — Magariños, Sarriá y Rogelio Rivas.

800 metros.— Borraz, Fernández Ortíz y Barrio.

1.500 metros. — Estéban, Burgos y Alonso Burgos.

5.000 metros.— Alvarez Salgado, Carlos García y Mariano Haro.

10.000 metros. — Alvarez Salgado, Hidalgo y Fernández Díez-Pavón.

110 metros vallas.— Cano, Ufer y Trianes.

400 metros vallas.— Soriano, Suárez Canall y otro a designar.

3.000 metros obstáculos. — Sánchez, Frechilla y Pinedo.

Altura.— Garriga, Martín Mateos y Marqueta.

Longitud.— Blanquer Areta y Cano.

Triple salto.— Areta, Castrillo y Bartolomé.

Pértiga.— Sola, Consegal y Hernández.

Peso.— Herrería, Ruiz Parajón y otro a designar.

Disco.— Banzo Loidi y Calzada.

Jabalina.— Juliani, Diaz y Dorronsoro.

Martillo.— Fibla, Alcántara y Núñez Torrón.

4 x 100 metros.— Sánchez Paraiso, Jones, Carballo, Pedro Aguado, Marco Marigil y Escrivá.

4 x 400 metros.— Magariños, L. Sarriá, Tivas, Gabernet y Tortosa.

20 kilómetros marcha. — Luis Arnau, Campos y Francisco Sanahuja.

Nuevo Simca 900

89.700 PESETAS

Venga a probarlo en:

Talleres PEDRO

Vitoria, 105
Teléfonos 206361 - 206854 - BURGOS

CONCESIONARIO DE BARREIROS

Simca 900 - un coche por el precio de un cochecillo

PARA BILBAO

con muy buen sueldo se necesitan dos chicas de 18 a 35 años para casa, poca familia y sin niños. — Llamar al teléfono 69.15.36 de BILBAO.

CONFIENOS EL SUELO DE SU PISO

Somos especialistas y le brindaremos la mejor solución con los suelos ligeros (SINTASOL, FLEXOL y CEFLEX fabricados por CEPLASTICA).

PAVIMENTOS Y DECORACION
HIJOS DE RIU, S. L.
General Mola, 9 - Teléfono 20 17 49 - Burgos

M.E.C.D. 2017

DEPORTES 12

Miembros de la Federación Nacional de Natación, en Burgos

Para tratar de los próximos campeonatos de España de juveniles e infantiles

Sabido ya por nuestros lectores que las piscinas municipales de nuestra ciudad van a ser escenario de los Campeonatos de España de natación en las categorías de juveniles e infantiles y de saltos de trampolín, ampliaremos hoy la información indicando que ayer llegaron a Burgos para tratar de este asunto el presidente del comité nacional de la Federación Española, don Pedro Yaca y el director técnico y seleccionador nacional señor Ugarte, que lleva en el cargo 27 años, por lo que le ha sido dado asistir a las cuatro últimas olimpiadas que se han celebrado.

Ambos visitantes arribaron a mediodía a nuestra ciudad, reuniéndose posteriormente con el teniente alcalde y presidente de la comisión de piscinas, señor Reol, delegado provincial de Juventudes, don Rafael S. Vadillo Duro y director de las piscinas, don Vicente Orden Vigara. La reunión tuvo lugar en el despacho del señor Vadillo Duro, de donde acudieron más tarde a visitar al gobernador civil de la provincia.

Entre los temas tratados, en presencia de los informadorese de Prensa y Radio, se concretaron los días 28, 29 y 30 de Agosto para la celebración de los campeonatos y quedó confirmado que participarán de 250 a 300 muchachos, si bien con quince o veinte días de antelación a los días mencionados, vendrán a Burgos unos cuarenta de esos jóvenes nadadores —los que mejores marcas ostentan—, para permanecer aquí en régimen de concentración y ambientarse a estas piscinas. Lógicamente, se abriga la esperanza de que estos muchachos lleguén a ser, acaso en un futuro próximo, los componentes del primer equipo nacional.

Completaremos esta brevísima información diciendo que los señores Yaca y Ugarte, con los anteriormente citados, visitaron las piscinas, de las que hicieron los más encendidos elogios. Gentileza que como burgaleses les agradecemos.

Sello brasileño para conmemorar el triunfo en los mundiales de Méjico

Río de Janeiro (Alfil). — Ha sido emitido un sello para conmemorar la victoria del Brasil en los Campeonatos mundiales de fútbol. Tiene un valor de cincuenta céntimos de cruceiro y reproduce la «Copa Jules Rimet», rodeada por dos círculos en que figuran los mapas de Brasil y Méjico. Se han tirado millón y medio de ejemplares de dicho sello.

Otros tres sellos, también de tema deportivo, serán emitidos los próximos días y recordarán las figuras de los mejores futbolistas brasileños en los campeonatos de 1958, 1962 y 1970.

CORDERO ASADO
Especialidad de
FIGON de ASADOS
«CABORNERO»
Calle Vitoria, 228
(Final Autobús Gamonal)
SERVICIO A DOMICILIO
Teléfonos 209631 y 205937

Motocross

RELACION DE PILOTOS QUE TOMARAN PARTE EN LAS GRANDES PRUEBAS ORGANIZADAS POR EL REAL MOTO CLUB BURGALES

Se ha hecho obligado un pequeño acortamiento del circuito de San Isidro

Hablábamos días pasados del número de corredores que figuraban inscritos para tomar parte en las grandes pruebas de moto-cross organizadas por el Real Moto Club Burgalés y no hicimos públicos sus nombres, ya que los organizadores prefirieron darnos la relación cuando ésta hubiera quedado prácticamente completa. Nos la facilitaron ayer y hoy la damos a conocer a nuestros lectores.

Antes, sin embargo, haremos constar que el magnífico circuito de San Isidro va a quedar acortado en unos metros, ya que, según nos dijeron en el propio Moto Club, el propietario de lo que pudiéramos denominar un pequeño rincón de los terrenos en que se halla enclavado el circuito, ha colocado unas viguetas de madera que convierten en «acotado» aquella zona, por lo que de no contar con la colaboración de dicho propietario, en lugar de darse la salida a los pilotos en el lugar que se hacía otras veces, tendrá que realizarse poco más adelante, es decir, donde se instalaba la meta de llegada. Lo demás sigue manteniendo su integridad y belleza, disponiéndose de ello merced a la generosidad y comprensión de sus dueños, a quienes el Real Moto Club Burgalés expresa su más profundo agradecimiento.

También en comentarios anteriores hacíamos referencia a la cantidad y belleza de los trofeos que serán otorgados. Pues bien, quienes lo deseen podrán contemplar dichos trofeos en los escaparates del establecimiento comercial que Marví posee en la calle de Santander.

Y ya, sin más preámbulos, pasamos a reseñar la relación de participantes:

CATEGORIA SENIOR E INTER

1, José Sánchez (campeón de España). Barcelona.
2, Manuel Olivencia (subcampeón de España). Barcelona.
3, Francisco Lancho, de Barcelona.
4, Jesús Sáiz, de Santander.
5, Leif-Ake Olsson, de Suecia.
6, Marcel Wiertz, de Bélgica.
7, Rolf Bernhard, de Alemania.
8, Bruce Thompson, República de Irlanda.
9, Ebbo Paul Klaase, Alemania.
10, Ove Berglund, Suecia.
11, Jan Johansson, Suecia.
12, Otto Walz, Alemania.
14, Dave Busby, Inglaterra.
15, Per-Erik Petterson, Suecia.
16, José María Sáiz, Santander.
17, Domingo Gris, Barcelona.
18, Jorge Capapey, Barcelona.
19, Ramón Costa, Barcelona.
20, José Angel Mondivil, Bilbao.
21, Pedro Alegría, Bilbao.
22, Miguel Casanovas, Barcelona.
23, Florencio Hoyuelos, Burgos.
24, Marciano Barcellina, Burgos.
25, Carlos Pradera, Bilbao.
26, Javier Chalbaud, Bilbao.
27, Antonio Jiménez, Madrid.
28, Camarzana, Zamora.
29, José González Alvarez.
30, Javier Cuesta Rojo.
31. Mike [illegible], Gijón.

CATEGORIA JUNIOR

32, Ramón Alonso, Oviedo.
33, Roberto Cobián, Gijón.
34, Segundo Pérez, Oviedo.
35, Pedro Rodríguez, Santander.
36, Fernando Santamaría, Burgos.
37, Enrique Aguirre Franco, San Sebastián.
38, Fernando Alcázar Albajar, Madrid.
39, Iván del Alcázar Armada, Madrid.
40, Javier Alonso Susperregui, Rentería.
41, Federico Arenal Moyua. Bilbao.
42, Alejandro Arteche Revilla, Bilbao.
43, Miguel Angel Arroyo Arizalbe, Santander.
44, Agustín Barriocanal Maté, Bilbao.
45, Alvaro Batanero Benedicto, San Sebastián.
46, Antonio Beascoechea García, Bilbao.

Hoy, prólogo de la Vuelta a Francia

El equipo español, con serias aspiraciones

París (Alfil). — "Todo va bien para Eddy Merckx, que se halla completamente restablecido", ha dicho el especialista parisiense al que en las primeras horas de la madrugada, el ciclista belga ha visitado para comprobar en detenido examen, el estado de su pierna izquierda. Como se sabe Merckx se lamentaba últimamente de dolores en dicha pierna, que, según él, hicieron bajar algo su rendimiento en la Vuelta a Italia que ganó a pesar de todo.

Ahora, tranquilizado por la visita hecha esta madrugada a su especialista en París, se apresta a afrontar el "Tour" y con este fin ha salido para Limoges a las ocho y media de la mañana de hoy después de pasar unas horas en la capital francesa.

CON SERIAS ASPIRACIONES

Limoges (Alfil). — El único equipo español inscrito en el "Tour" el equipo que dirige Dalmacio Langarica, tiene serias aspiraciones en esta edición de la Vuelta ciclista a Francia.

"El recorrido no es ciertamente el ideal, reconoce Langarica. Una semana de terreno llano antes de iniciar la subida a las primeras montañas no nos facilitará la tarea. Además, los 150 corredores que toman la salida tratarán también de poner sus obstáculos para que sean ellos cosa lógica, quienes se adjudiquen la victoria La verdad es que creo sinceramente que hasta que no llegue la zona montañosa no se irán delimitando las posiciones de los corredores. Pienso, por otra parte, que González-Linares, puede jugar un papel interesante en esta carrera. Prueba de ello está en su victoria en el campeonato de España También Aurelio González y Gandarias tienen muchas posibilidades de dar una fuerte lucha. Estos dos hombres forman como jefes de fila del equipo. Junto a la veteranía de estos dos corredores, están Zubero y Linares. Yo espero que esta mezcla "explosiva" dé buenos resultados y coloque a Gandarias entre los tres primeros".

Sobre la posición final del equipo español, Langarica manifestó que también esperaba uno de los puestos de honor.

Apoteósico recibimiento al Logroñés

Logroño (Alfil).— Hoy, el equipo del Logroñés, ha sido objeto de un apoteósico recibimiento en la Rioja, por su ascenso a Segunda División, logrado en la noche del miércoles, en el estadio "Santiago Bernabéu", ante el Hércules de Alicante.

Al hacer su entrada en la provincia, la comitiva realizó primeramente una escala en Santo Domingo de la Calzada, después en Nájera, Navarrete y finalmente en Logroño capital, en la mejor plaza de la ciudad, la del Espolón, fueron recibidos jugadores y acompañantes por los miembros de la Diputación provincial, Ayuntamiento de la ciudad y numerosísimos aficionados.

Hubo discursos de salutación y se cantó el "alirón".

MISCELANEA DEPORTIVA

Madrid (Logos).— El Real Madrid ha dado de baja al jugador Vidal, que fue contratado el año pasado y que, lesionado después, jugó ya muy pocos partidos.

Madrid (Logos).— Hoy ha firmado por el Rayo Vallecano el jugador Curta, hijo del que fue famoso defensa del Barcelona y es fácil que fiche por el club madrileño el jugador Castro, del Barcelona.

Decore su hogar con papeles pintados
muebles evelio
VITORIA, 56... 58, 60, 62

El Burgos desplazó a Tarrasa 17 jugadores

La alineación dependerá de que pueda jugar Alcorta I

De acuerdo con el plan trazado, el Burgos emprendió ayer camino de Tarrasa, integrando la expedición un total de 17 jugadores, repartidos por líneas en la siguiente forma: porteros: Bilbao, Díaz y Santamaría; defensas: Astorga, Zamora, Aramburuzabala y Zamanillo; medios: Nebot, Escalza y José Luis; delanteros: Iturricha, Alcorta I, Olalde, Requejo, Angelín, Errandonea y Ceresuela.

El orden en que están relacionados podría ser indicativo de formación que presentarán en el campo los considerados titulares, sin embargo, nada está decidido, ya que según nos indicó anoche Estévanez, todo dependerá de pueda o no pueda jugar Alcorta I.

Eso podría resolverse situando a José Luis de interior, o bien a Olalde, manteniendo a Errandonea en el centro del ataque. En fin, caben varias soluciones, pero lo más acertado será esperar a ver lo que nos dicen a última hora. Y si no queda más remedio, habrá que estar pendiente de lo que nos transmitan los locutores deportivos de Radio Juventud.

Recordamos que el partido dará comienzo a las diez y media de la noche de mañana, sábado. Actuará de árbitro el castellano Rodríguez Barroso.

Los expedicionarios finalizarán hoy su segunda etapa en Montserrat, donde permanecerán hasta el momento de desplazarse al campo para disputar este primer partido de la eliminatoria, que ojalá sirva para dejar sentenciado el resultado de la misma, a favor de nuestros colores, claro.

1.ª FERIA DEL AUTOMOVIL
EN
BURGOS
PROMOTOR:
AUTOMOVILES IÑAKI
☆
HOY, INAUGURACION
EN
PASEO LA QUINTA
(JUNTO AL CLUB CICLISTA)

VENDEMOS AUTOMOVILES DE TODAS MARCAS
EL COCHE QUE USTED SUEÑA AL PRECIO QUE DESEA
☆
NO DEJE PARA MAÑANA LA VISITA QUE PUEDE HACER HOY
¡VISITENOS!

BALONMANO

Colegiación de árbitros para la temporada 1970-71

Citación para hoy de los jugadores juveniles

El Comité nacional de Arbitros ha resuelto que la colegiación de los árbitros para la próxima temporada 1970-71, se ajuste a las siguientes normas:

Primero.— Los Comités provinciales de Arbitros pondrán en conocimiento de todos sus colegiados en activo que figuran adscritos en la temporada 1969-70, así como en el de aquellos que se encuentren en situación de «excedencia temporal», que hasta el 10 del mes de Julio deben solicitar su colegiación, mediante escrito dirigido al señor presidente de su comité provincial respectivo.

Segundo.— Entre el 10 y el 15 de Julio próximo, indefectiblemente, los comités provinciales enviarán a esta nacional una relación de los árbitros que hayan pedido colegiación.

Tercero.— Los árbitros no colegiados en la temporada 1969-70, deberán remitirnos, debidamente diligenciadas por cada uno de los interesados, las adjuntas «Ficha de árbitro», una fotografía actualizada, acompañando otra fotografía más, destinada al carnet que ha de expedírseles.

Todos cuantos árbitros lo deseen podrán solicitarlo a través del Comité provincial de Arbitros, bien sean de Burgos o de otra provincia.

Para ello deberán enviarlo al domicilio del Comité provincial, calle de San Juan, número 22, 2.º. Casa del Deporte.

CITACION

La Federación Burgalesa cita para hoy, viernes, a las 7,30, en la Casa del Deporte, Calle San Juan, número 22, a los siguientes jugadores juveniles, para el partido de Ferias.

De La Salle: Benavides, Llorente, Hernando y Primo; del Liceo: Vadillo, Pereda, Para, Monje, Martín Fuente y Hoyo; del Atlético Burgalés: Eguiluz, Ayuso, Arciniega y Arce.

EL REAL MOTO CLUB BURGALES
BRINDA AL PUBLICO EN GENERAL
POR PRIMERA VEZ EN ESPAÑA
Dos grandes pruebas internacionales de motocross seguidas.
DIA 28 DE JUNIO:
«VII GRAN PREMIO INTERNACIONAL»
puntuable para el Campeonato de España.
DIA 29 DE JUNIO:
«I GRAN PREMIO INTERNACIONAL CIUDAD DE BURGOS»
Ambas, en el circuito de San Isidro, a partir de las 11,30 de la mañana.

FUTBOL INTERNACIONAL

Calendario de partidos de la selección española

En la Copa europea de naciones

Madrid (Logos). — El presidente de la Federación Española de Fútbol que ha regresado de Méjico donde asistió a la Asamblea de la FIFA, como representante de España, ha realizado durante su estancia allí, gestiones acerca de las fechas del campeonato de Europa de selecciones nacionales en las que participará España. Se ha conseguido establecer cinco fechas fijas que son:

1970. — 11 de Noviembre: España-Irlanda del Norte.

1971. — 9 de Mayo: Chipre-España.

27 de Octubre: España-URSS.

10 de Noviembre: Irlanda del Norte-España.

24 de Noviembre: España-Chipre.

Con relación al partido restante en que había dificultades respecto a la fecha, URSS-España, definitivamente se ha acordado que se celebre en Septiembre siendo así los tres últimos encuentros del grupo jugados por España para evitar lo que ocurrió en el anterior campeonato. De esta forma, el partido Rusia-España cerrará el torneo.

Durante la visita del Sr. Costa a Méjico, el representante de Grecia pidió que con motivo del partido que España jugará en Chipre, se celebrara en Atenas un partido entre Grecia y España de carácter amistoso que tendría correspondencia después en España, lo que fue aceptado por el presidente de la Federación española.

FUTBOL LOCAL

Partidos para el domingo

Correspondientes al campeonato de Segunda regional, aficionados, el próximo domingo se celebrarán los siguientes encuentros:

Campo Ciudad Deportiva.— A las 9,15, Hospital del Rey - Burgos C. F. Delegado del Hospital del Rey.

Campo «Los Parralillos».— A las nueve, Real San Felices - Comanche C. F. Delegado del Real San Felices.

A las once, C. D. San Juan - C. D. San Esteban. Delegado del C. D. San Juan.

A las 12,45, Garza C. F. - Música y Deportes. Delegado del Garza, C. F.

EN SALAS DE LOS INFANTES

Salas C. F. - At. Burgalés.

M.E.C.D. 2017

Diario de Burgos
FUNDADO EN 1891

Talleres Gráficos "Diario de Burgos"
TODA CLASE DE TRABAJOS DE CALIDAD
Vitoria. 13. — Apartado 46. — Tfno. 202852
Revistas. folletos. acciones. impresos comerciales

MIDIENDO LA NIEVE DEL INVIERNO PUEDEN EVITARSE O PREDECIRSE LAS INUNDACIONES

- Los salmones, tan enigmáticos en sus viajes por el mar, revelan sus secretos
- Los rusos están empleando en gran escala las explosiones nucleares en las obras públicas

Por Lucien NERET

PREVISION DE INUNDACIONES .-. .-. .-.

Unos meteorólogos norteamericanos esperan poder calcular la subida de los rios en primavera, evaluando la cantidad de agua contenida en las capas de nieve que cubren ciertas regiones de invierno. Actualmente se están efectuando ensayos en los Estados de Minessota y del Colorado. La técnica consiste en evaluar la cantidad de agua que contiene la nieve, descontando la que puede absorber la tierra. Aviones provistos de aparatos especiales pueden así afectarse a estos trabajos, confiándoles la vigilancia de toda una región.

LOS INVESTIGADORES DEL ESPACIO AL SERVICIO DE LA TIERRA :-: :-: :-: :-:

El Centro de investigaciones electrónicas de la NASA situado en Cambridge (Massachusetts) trabajará ahora para los transportes terrestres. Cerrado por restricción de créditos a la Agencia espacial, el Centro será afectado al Ministerio norteamericano de Transportes. Los investigadores recibirán el encargo de resolver los problemas de la contaminación del aire, el control automático del tráfico aéreo y el desarrollo de los sistemas anti-colisión para los aviones de línea, para lo que se les facilitarán importantes créditos.

LAS ESCAMAS DE LOS SALMONES REVELAN SUS SECRETOS :-:

Los investigadores norteamericanos de la Oficina de Pesca estudian actualmente las costumbres y hábitos migratorios de los salmones, utilizando un microscopio electrónico muy perfeccionado y un ordenador. Los investigadores han descubierto que las escamas del salmón presentan un dibujo parecido al del tronco de un árbol cortado por la cepa (un círculo por año de vida), y pueden revelar muchos detalles sobre la vida de los peces. En particular, la estructura de las escamas no es la misma si el pez ha vivido en agua salada o en agua dulce. De esta manera, será posible conocer el itinerario" de los salmones de año en año.

EMPLEO INTENSIVO DE EXPLOSIVOS NUCLEARES POR LOS RUSOS :-: :-: :-: :-:

Los rusos proyectan abrir un canal de comunicación entre los rios Péchoa y Volga, para lo que utilizarán explosivos nucleares. Esta revelación ha sido hecha por los atomistas soviéticos a sus colegas norteamericanos. Según las informaciones recogidas por estos últimos, los rusos han empleado ya en trece ocasiones el "pico atómico", principalmente para abrir depósitos de reserva de agua o cavidades subterráneas para almacenamiento de gas. Hasta la fecha, los rusos habían condenado el empleo de explosivos atómicos subterráneos por considerar que estas experiencias servían para efectuar ensayos subrepticiamente.

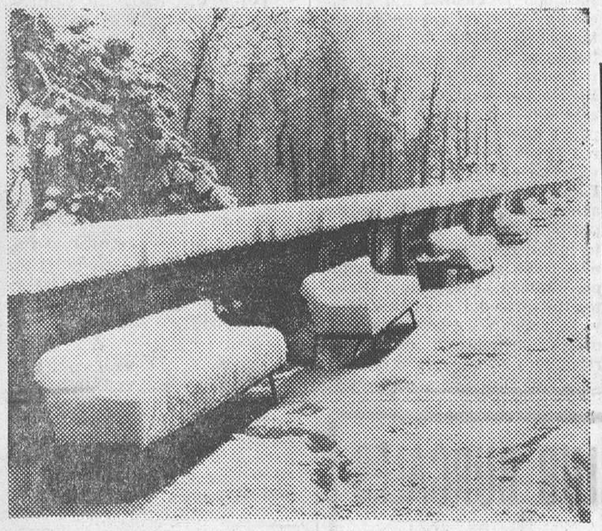

Paisaje helado en Varsovia. Con el estudio de la altura alcanzada por la nieve, puede prevenirse la magnitud que pueden alcanzar las crecidas de los rios y sus inundaciones.

(Foto EFE)

OJO A LOS CONTRAVENTORES DE LAS LEYES ANTI-CONTAMINACION :-: :-: :-:

La ciudad de Nueva York acaba de poner en servicio un laboratorio móvil destinado a efectuar análisis de las aguas arrojadas por las fábricas. De esta manera, será posible controlar inmediatamente si los fabricantes burlan la ley anticontaminación. Hasta la fecha, los inspectores debían efectuar los análisis en el laboratroio central, lo que ocasionaba pérdidas de tiempo y litigios.

LIMPIA TODO, PERO NO MANCHA :-: :-:

La sociedad norteamericana "Harvey Westbury" ha fabricado un detergente llamado "H. W. Complexing Chemical", que es soluble en el agua, no tóxico y poco volátil. Este detergente es derivado de un producto que se utiliza para dispersar las capas de mazut. Puede emplearse para la limpieza de automóviles y navios y se revela muy eficaz para quitar las manchas de tinta de imprenta. Dado que no es corrosivo, no produce ningún efecto en la piel de los que lo utilizan.

(Copyright "Efe" - France Presse).

AMAS DE CASA

Si tu hijo tiene alguna asignatura que preparar para el próximo curso acude a la asociación provincial de amas de casa. lunes, miércoles y viernes de 5 a 6.

NUESTROS COLABORADORES

POESIA, CIENCIA Y LIBERTAD

Por Próspero GARCIA GALLARDO

UN periodista francés, especializado en temas de filosofía y que suele escribir en «Le Monde», decía, comentando la obra del literato y filósofo contemporáneo Gaston Bachelard, que los grandes imaginativos, tales como los poetas (el destino del hombre supone que es siempre poético) vienen a provocar esa reacción espitemológica; es decir, la consideración crítica del propio conocimiento. La libre imaginación descubre las fuerzas vivas donde se apoya la reconstrucción científica, siendo sus posibilidades y su extensión prácticamente infinitas. Hay como un anhelo constante que el Ser otorga al alma humana, y ésta, a su vez, solicita al Ser calmar ese hambre cuotidiano, como en la constante oración de un Padrenuestro.

El conocimiento es como un sueño que se enraiza con el Ser y el cosmos. La imagen poética donde se simboliza no dimana del proceso de un pensamiento. Su origen está en la nada, en una nada, claro es, que significa el todo en ese panteísmo integral del escritor que comentamos.

Cuando no hace muchos días, en la clausura del curso 1969-70 de nuestra institución «Fernán González», en el acto que Conrado Blanco nos regaló con sus llamadas «alforjas», el poeta Manuel Alcántara, en una conferencia muy interesante y bastante humorista, nos decía que ya en el año dos mil, tan inmediato, no existiría poesía. Alcántara supone que, en tan corto lapso de tiempo, se habrán secado las fuentes donde el poeta saciaba su sed, como la del amor duradero y, entre otras, la de esa sonda del abismo, de la que Bécquer suponía que siempre ha de escapar al cálculo de la mente humana.

Si bien la tesis del alforjero tenía —como he dicho— una base de humor, no pude, en el momento de oirla, relacionar la antítesis que, con respecto a ella, supone la filosofía de Gaston Bachelard.

En efecto, la poesía de la que aún, en no despreciable parte, nos alimentamos —incluyendo todo aspecto literario— sufre, todavía, la gran convalecencia del romanticismo. El romanticismo lo provocaba el virus debilitante de la voluntad. Pensaba que en lugar de caminar de la nada al todo se complacía en creer que marchaba del todo hacia la nada.

La poesía tiene, a mi ver, en estos puntos antitéticos que estamos considerando su esencia y su existencia. Como esencia no se acomoda con la sucesión de un razonamiento. Es en este sentido anti-«panlogista». La ciencia que hacia el mundo exterior promueve y refleja, como incorporada a su existencia, no podrá jamás separarse de la filosofía (reconsideración de su ser), cuyo estado normal, ahora como en la antigua Grecia, es siempre crítico y revisable.

Recuerdo que Shelley, poeta inglés de comienzos del siglo pasado, se apartó del romanticismo, propio de la época, no obstante su gran amistad con lord Byron. Jaul Janet, que escribía en la «Revue de deux mondes» —creo que hacia el año 1870— en cuya colección yo encontré este último comentario, afirmaba que Shelley suponía la superexpresión del panteismo. Sin embargo, todos sabemos, que Shelley fue uno de los grandes admiradores de Calderón de la Barca, especialmente de una obra menos conocida de nuestro dramaturgo del siglo de oro, titulada «El mágico prodigioso». Hay en ese drama un diálogo entre el personaje Cipriano y el diablo que supera, en profundidad metafísica a Goethe y sintetiza las doctrinas filosóficas de Leibniz (en parte contemporáneo a Calderón), y de Hegel.

Cipriano pretende, como un filósofo griego encontrar esa verdad «Absoluta» y apurarla, pero analizando una definición teológica, que dice le inspiró Plinio, encuentra en Dios serias contradicciones muy ilógicas.

—No hay tal, le responde el diablo con un disimulo moralizador, diciendo:

Aquestas respuestas dadas
Así convienen a fines
Que nuestro ingenio no alcanza,
Que es la Providencia y más
Debió importar la batalla,
Al que la perdió perderla,
Que al que la ganó ganarla.

Forzoso es observar que en estos cortos versos concentra Calderón la tesis racional providencialista de Leibniz, e incluso la dialéctica materialista de la historia de Hegel. Interesa en la intención ortodoxa del dramaturgo hacer ver cómo el demonio pretende destruir el libre albedrío del hombre.

Sigue el diablo, bajo el ropaje de un caminante que encontró Cipriano, saciando las curiosidades o, mejor aún posibilidades de una mágica visión, quién sabe si profética, ya que nos habla de lo que ahora diríamos la polución de la naturaleza, sobre todo del aire:

«Dulces aves suaves
La acción teméis de mis prodigios graves».

(Siguen dañándose otros aspectos de la naturaleza, para terminar):

«Que no ha de ser vano
El estudio infernal de Cipriano».

La duda de aquel personaje se hace cada vez más angustiosa a medida que va alcanzando el prodigio de su curiosidad. Sin embargo, cuando Cipriano pretende haber alcanzado el poder de anular, por el mismo procedimiento de la magia, la voluntad de otro personaje, contrario a un objetivo antimoral, se produce una reacción heroica, tratando de demostrar la fundamental esencia de decisión libre que posee el alma humana.

Si para el año dos mil, como teme el Sr. Alcántara, hubiese desaparecido la poesía y fuese ello debido a narcóticos (sea cualquiera su nombre) que consiguiesen aniquilar la voluntad individual del hombre, convirtiéndole en una inmensa colmena científicamente programada, tampoco —creo yo— que habría de desaparecer la poesía, porque si eso llegase a suceder (ya vendrán reacciones que lo hagan imposible), también, sobre este planeta, se habría aniquilado el hombre.

Dibujos con siete errores

Estos dos dibujos son aparentemente iguales Siete diferencias les separan. Si es usted buen observador debe descubrirlas antes de cinco minutos.

(La solución mañana)

COSAS VEREDES

QUERIA VENDER UN FERROCARRIL

Corrusntes, Argentina (Efe). Un hábil timador, cuyo paradero se desconoce, por poco logra concretar la «venta» de su vida: un ramal ferroviario completo (estaciones y señales incluídas), del que es propietario el Gobierno provincial.

El ramal ferroviario, actualmente inactivo, posee 258 kilómetros de vías y en un tiempo sirvió de enlace entre pequeñas localidades del interior de Corrientes. Los usuarios la habían bautizado como el «tren económico», por sus bajas tarifas y por la singularidad de que paraba en cualquier parte del tramo entre estaciones, para ascenso y descenso de granjeros.

Recientemente el Gobierno advirtió sobre la posibilidad de levantar definitivamente el ramal, conforme al plan de racionalización ferroviaria, debido a su carácter antieconómico.

Esta posibilidad, no concretada todavía, fue aprovechada por un tal Laerte Mateo Bertolio, supuesto gestor del Gobierno de Corrientes, que logró interesar a un grupo de inversores de la provincia de Santa Fe en la compra del sistema.

El identificado como Mateo Bertolio se valió de papeles oficiales, sellos y membretes, que sustrajo de diversas oficinas públicas de la provincia, para confeccionar cartas y documentos que lo acreditaban como gestor gubernamental.

Sin embargo, un pequeño detalle puso al descubierto su maniobra. Por motivos que no se conocen tuvo que ausentarse de la provincia, precisamente en el momento que llegaron los inversores de Santa Fe para concretar la compra. Ante la ausencia del «intermediario» concurrieron a la administración provincial y allí descubrieron el engaño del que se salvaron de caer.

NUESTROS TELEFONOS
201280 y 207148.

Tirada controlada por OJD DIFUSION · PUBLICIDAD

Carta de MADRID

Por «TACHIN»

Casi veinte mil comercios de alimentación hay en Madrid

La necesidad nacional de viviendas se calcula este año en 348.582

MADRID.- *Las multas impuestas por infracciones de tráfico no se pagan en su inmensa mayoría dice "ABC" en un interesante artículo en el que se sostiene el criterio de que deben ser impuestas de tal modo que "convenzan", que produzcan en el ánimo del sancionado el reconocimiento de su cierta culpabilidad y en Madrid no se procede así en la mayoría de los casos, pues nadie se siente culpable por haberse excedido, sin peligro para nadie, en el tiempo autorizado para estacionarse en "esa artificiosidad completa" que se llama "zona azul" Ni por haber estacionado en doble fila cuando así, y con obstrucción de la calle, paran todos los camiones y camionetas de reparto de todo a todas horas. Estima el citado diario que la cuestión queda reducida a un asunto de buen juicio, de discreción punitiva de los agentes que imponen las multas. Las multas deben ser de tráfico, de circulación y los agentes deben tener un nivel de formación sobre lo tolerable y lo sancionable. Por cierto, que, según informa el corresponsal de "Ya" en Londres, allí fracasa el sistema de multas, pues resulta más barato al Tesoro no cobrar la multa que iniciar un proceso para que sea abonada. Cinco millones de libras quedarán sin cobrar y los jueces no adoptan medida alguna para obligar a los automovilistas a satisfacer la pena correspondiente a sus "delitos"*

ALIMENTACION

El exceso de comercios de la alimentación contribuye en Madrid al encarecimiento de los productos y al entorpecimiento de la circulación rodada Su proliferación constituye un verdadero problema, perjudicial para la economía Poco más o menos, hay un establecimiento para cada cien personas para una población de tres millones de habitantes. Ahí van unos datos: ultramarinos, 4.015; supermercados y autoservicios, 154; lecherías, 1.200; expendedurías de carne de caballo, 150; despojos cárnicos y comestibles, 805; carnicerías y salchicherías, 2.350; aves, huevos y caza, 1.480; panaderías, 4.126 y fruterías y verdulerías sin contar las de algunas revistas, 5.376. Total, casi 20.000 establecimientos y además 45 economatos laborales, cuatro de otros tantos Ministerios, 44 mercados de distrito y 199 galerías de alimentación. Y se propone la creación de verdaderos supermercados a fin de que las amas de casa puedan surtirse en un solo viaje y no como ahora, a fuerza de largos paseos de la ceca a la meca.

NOTICIAS BREVES-

Treinta grados de temperatura.

—La necesidad de viviendas para este año en España ha sido calculada en 348.582 unidades.

—Varios departamentos ministeriales adquirirán calculadoras electrónicas por valor de 5.850.000 pesetas.

—Cada seis años se duplica en España la producción de energía eléctrica

—"Estampita". Manuela Aliaga Díaz, 31.000 pesetas.

Pasando el rato

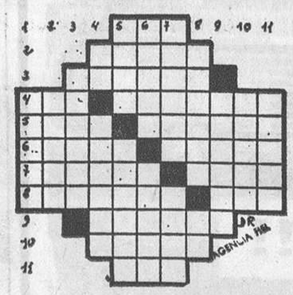

HORIZONTALES. — 1: Material para la construcción. — 2: Levantar y mover la tierra. 3: Ira, enojo. — 4: Río de Italia. Que padece anemia. — 5: Recipiente que sirve para beber. Adolescente griego, amante de Venus. — 6: Labrará. Antiguo nombre de Huelva. — 7: Declive lateral de un monte. Ligad. — 8: Enfado. Repetido, provincia de Filipinas, en la isla de Panay. — 9: Suelo de arena movediza. — 10: Sazonar con sal. — 11: Repetido, tambor africano.

VERTICALES. — 1: Garantice. — 2: Entregarán. — 3: Estado civil. — 4: Símbolo químico del cobalto. Pabellones auriculares. — 5: Ensenada. Montaña de Armenia, donde se cree se detuvo en ella el Arca de Noé. — 6: Planta gramínea. Nombre de mujer. — 7: Ciudad norteamericana del Estado de Texas. (Al rev.) Pie delantero de los cuadrúpedos. — 8: Nombre femenino. Terminación verbal. — 9: Que no sirve. — 10: Relativo a la alimentación. — 11: Atrevido.

SOLUCIONES

AL CRUCIGRAMA:

HORIZONTALES. — 1: Salón. — 2: Malecón. — 3: Jotas. Tul. — 4: Morir. Saber. — 5: Abanico. Ena. — 6: Adobe. — 7: Isa Oloroso. — 8: Malos. Risas. — 9: Ser. Angel. — 10: Alabáis. — 11: Asaro.

VERTICALES. — 1: Ma. IM. 2: Job. Sas. — 3: Mora. Alea. 4: Satina. Orla. — 5: Alaridos. As. — 6: Les. Col. Aba. — 7: Oc. Sobornar. — 8: Nota. Erigió. — 9: Nube. Oses. — 10: Len. Sal. — 11: Ra. Os.

AL JEROGLIFICO:

...Farmacia.

A LOS SIETE ERRORES:

Olla, línea derecha, botón cocina, arruga delantal, collar señorita, pulsera, cocina.

HERMANOS

—En los ojos nos parecemos a papá y en el pelo a mamá.

LA VIDA DE LOS RATONES

Dos chavalejos han subido al camarote, donde son recibidos por un ratoncillo que corre sin mucho susto el suelo de la pieza. Y uno de los chicos pegunta al otro:

—Oye, Tolín, ¿viven mucho tiempo los ratones?

Y el otro, después de pensarlo, le contesta

—Eso depende de los gatos...

ENTRE LA RISA Y LAS LAGRIMAS

En un círculo de gente joven, donde se discute de los más variados temas, a cual más diferentes, sobre lo humano y lo divino, exclama uno de los concurrentes:

—Después de todo, ¿qué hay entre la risa y las lágrimas?

—La nariz —contesta otro muy serio.

JEROGLIFICO

Titulo de película.

DON CELES

Por OLMO

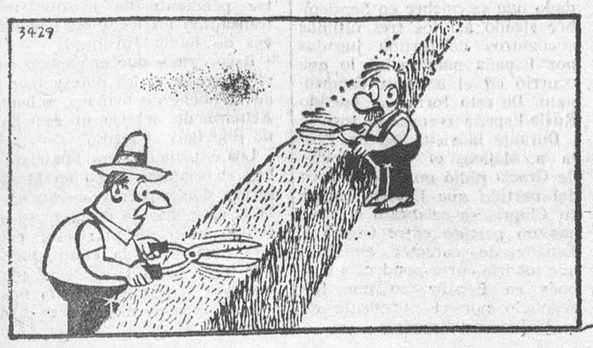

M.E.C.D. 2017

Anoche quedó inaugurada la exposición antológica pop-art, de Modesto Ciruelos

Asistieron diversas personalidades

Conforme teníamos anunciado, anoche quedó inaugurada en la sala de la Delegación provincial de Información y Turismo (plaza de Alonso Martínez), la exposición antológica pop-art del notable pintor burgalés Modesto Ciruelos, exhibición de alto valor artístico patrocinada por el Ayuntamiento, con motivo de las fiestas mayores de Burgos.

Asistieron al acto el presidente de la Comisión municipal de Gobierno, Sr. Francés; concejales Sres. Ocio y Martínez (D. Carlos), vicepresidente de la Diputación, señor Mateos; delegados provinciales de Información y Turismo, Vivienda y Agricultura; doctor don José Carazo y otras personalidades.

Modesto Ciruelos pronunció unas palabras de salutación, agradeciendo el patrocinio municipal para su exposición, señalando después la gran complacencia que le producía exponer su obra ante sus paisanos "testigos —dijo— en gran parte de mi evolución, excepto la década pasadña, en que no os he podido complacer por diversas circunstancias, entre otras las de tener que atender a requerimientos de Galerías y Exposiciones nacionales y extranjeras.

Señaló que su obra es el fruto de mucho estudio e investigación y responde a la universidad de esa tendencia y concluyó afirmando:

"El por-art es una manifestación artística de pura experiencia, extensible también a otras actividades específicas del arte actual, siendo una verdadera forma mental con una vivencia artística plena de universaidad, demostrándonos ser un arte-antiarte, con unas texturas puramente gestuales, siendo el absurdo desintegrador de toda lógica, que se encara incluso con su mismo concepto de estructura, para abolir una serie de normas consideradas inmutables, contrarias a lo que es la desorganización. Para aclarar esto, que está en la base del pop-art, digamos que habrá que aportar contradicción a la no contradicción y no contradicción a aquello que el sentido común juzga contradictorio".

El teniente de alcalde, señor Francés, en nombre de la Corporación municipal, declaró inaugurada la exposición, poniendo de relieve la satisfacción que el Ayuntamiento sentía en poder ofrecerla a los burgaleses y agradeciendo a Modesto Ciruelos su magnífica disposición de ánimo para que tan elevada muestra artística haya podido convertirse en realidad.

Terminado el acto, fue servida una copa de vino español.

(Foto "Fede")

NUESTROS TELEFONOS

201280 y 207148

TELEVISION ESPAÑOLA

VIERNES

13,45: Carta de ajuste.
14,00: Apertura y presentación.
14,02: Panorama de actualidad.
15,00: Noticias a las tres.
15,29: Avances.
15,30: Fin de semana.
16,00: La casa de los Martínez.
16,45: Hablemos de España.
17,00: Poesía e imagen. «Antonio Pereira».
18,45: Carta de ajuste.
19,00: Apertura y presentación.
19,02: Frankestein y los imposibles. «Ferón, el violinista feroz».
19,29: Avances.
19,30: Teleclub. «Ventana abierta»: Los perros.
20,00: Puesta a punto.
20,30: Por tierra, mar y aire.
20,55: Esta noche...
21,00: Novela.
21,30: Telediario.
21,55: Avances.
22,00: Programa de actualidad.
22,30: Las diez de últimas.
23,00: Diana en negro. — Hoy: «A las 3 en punto», de Cornell Weelrich (William Irish). Con José Bódalo, Lola Herrera, Manuel Tejada, José Luis Lespe, Estanis González, Luis Morris y María Luisa Arias.
24,00: Veinticuatro horas.
0,15: Despedida y cierre.

SABADO

13,45: Carta de ajuste.
14,00: Apertura y presentación.
14,02: Panorama de actualidad.
15,00: Noticias a las tres.
15,30: Ritmo 70.
16,15: Vuelta ciclista a Francia. Retransmisión del final de etapa: Limoges-La Rochelle.
18,45: Avances.
18,47: Sesión de tarde: «La vuelta de Arsenio Lupin». Con James Kevin, Melvyn Douglas, Virginia Bruce y Warren Williams.
19,30: Disneylandia. — «Aventuras de Chip y Dale».
20,30: Ojos nuevos.
21,00: Hispanovisión. Un programa informativo - folklórico, sobre los países hispanoamericanos.
21,30: Telediario.
21,55: Avances.
22,00: Vuelta ciclista a Francia. Resumen filmado del día.
22,15: Al filo de lo imposible. «El secuestro», de José López Rubio. Con Juanjo Menéndez, Jacinto Martín, Valeriano Andrés, José Morales, Alfonso del Real, Luisa Sala y Vivente Haro.
10,45: Galas del sábado.
24,00: Veinticuatro horas.
0,15: El astuto. «Condiscípulos».
1,10: Despedida y cierre.

Emerson
El televisor del futuro
COMERCIAL VELO-MOTO

ALGO NUEVO BAJO EL SOL
ver página SOFICO RENTA

libro labor del mes
Diccionario médico para la familia
3ª ed. 330 ptas.
DE VENTA EN LIBRERIAS

AYUNTAMIENTO DE BURGOS

SERVICIO DE AUTOBUSES

ANUNCIO

Con motivo de las festividades de San Pedro y San Pablo se prestarán los siguientes servicios especiales nocturnos.

Días 27, 28 y 29 de Junio y 4 de Julio.

Línea de Gamonal. — Hasta las doce servicio normal. A continuación servicio cada diez minutos, hasta las dos.

Línea de Illera. — A partir de las doce se harán viajes a las 12,45, 1,45 y 2.

Línea de Yagüe. — A las 12,15, 1,15 y 2,15.

Línea de Sedas. — Viajes a las 12, 1, y 2.

Línea Pisones. — A las 12,45 y 1,45.

Línea S. P. Cardeña. — A las 12,15 y 1,15.

Línea de Capiscol Ventilla. — A las 12, 12,30 y 1,30.

Día 30:

Línea de Gamonal. — Hasta las doce servicio normal. Viajes nocturnos, a la 1, 1,15, 1,30, 1,45 y 2.

Línea de Illera. — Viajes a las 11,30 12,30 y 1,30.

Línea de Yagüe. — Viajes a las 11,45, 12,45 y 1,45.

Línea de Sedas. — Viajes a las 11,20 y 12.

Línea de Pisones. — Viaje a las 11,45.

Línea de S. P. Cardeña. — Viaje a las 11,15.

Línea de Capiscol-Ventilla. — A las 11, 12 y 1.

Servicio especial al Mercado de Ganados y Feria Exposición de Maquinaria Agrícola.

Los días 29 y 30, con motivo del Mercado de Ganados y Feria Exposición de Maquinaria Agrícola, a celebrar en el Mercado de Ganados, se establecerá servicio especial de autobuses entre la Plaza de Vega y el recinto del Mercado.

Burgos, Junio de 1970.

NUEVOS HOGARES

Vargas Elejalde-Martín Peña

A la una y media de la tarde de ayer, en la iglesia parroquial de Santa Agueda, se efectuó el matrimonial enlace de la encantadora señorita María Celia Martín Peña y D. César Vargas Elejalde.

Bendijo la unión el tío de los contrayentes, D. Marcelo Vargas y actuaron de padrinos D. Francisco Javier Pérez de Eulate y D.ª Celia Peña.

MODAS KANY
Condestable, 1-1º Planta
EDIFICIO BANCO BILBAO

CLAUSURA DE CURSO

En los Centros Docentes que la CAJA DE AHORROS MUNICIPAL ha fundado y mantiene en la capital

El pasado martes, día 23, tuvo lugar el acto de clausura de curso en las Escuelas Profesionales Femeninas que la Caja de Ahorros Municipal tiene establecidas en la Barriada de Yagüe. Las alumnas de enseñanza primaria y secretariado, organizaron una breve y simpática velada, procediéndose posteriormente al reparto de premios.

En el Colegio «Virgen de la Rosa», en la zona de Los Niveles, también finalizó el curso con un acto muy sencillo, durante el cual se dio lectura a la Memoria del Colegio desde su fundación, siguiendo después la entrega de calificaciones y premios, subrayada con unas palabras de despedida pronunciadas por don José María Portillo, capellán del Centro.

Este Colegio, modélico en su género, consta de tres cursos de parvulario, cuatro de Enseñanza Primaria y los tres primeros de Bachillerato, esperándose para el próximo año académico la ampliación hasta el 4.º curso. Es de destacar que durante el período escolar 1969-1970, el Ministerio de Educación y Ciencia ha reconocido oficialmente al Centro, sumando así una ventaja más a las muchas que ya ofrece.

Todos los actos reseñados fueron presididos por las esposas de los señores Consejeros de la Institución, Sra. de Giménez Izquierdo, Sra. de Olano y López de Letona, Sra. de Ocio Cristóbal, Sra. de Reol Tejada, Sra. de Carazo Calleja, Sra. de Pérez Ortega, Sra. de Rodríguez Martín-Cobos, Sra. de Aramendía López y Sra. de Mazuela Rubio, quienes hicieron un minucioso recorrido por las distintas aulas e instalaciones, admirando los trabajos y labores realizados por el respectivo alumnado de ambos Centros.

(Fotos FEDE)

SEÑORAS DE LA PRESIDENCIA HACIENDO ENTREGA DE LOS PREMIOS EN LAS ESCUELAS PROFESIONALES FEMENINAS DE LA BARRIADE DE YAGÜE

PRESIDENCIA DE LOS ACTOS

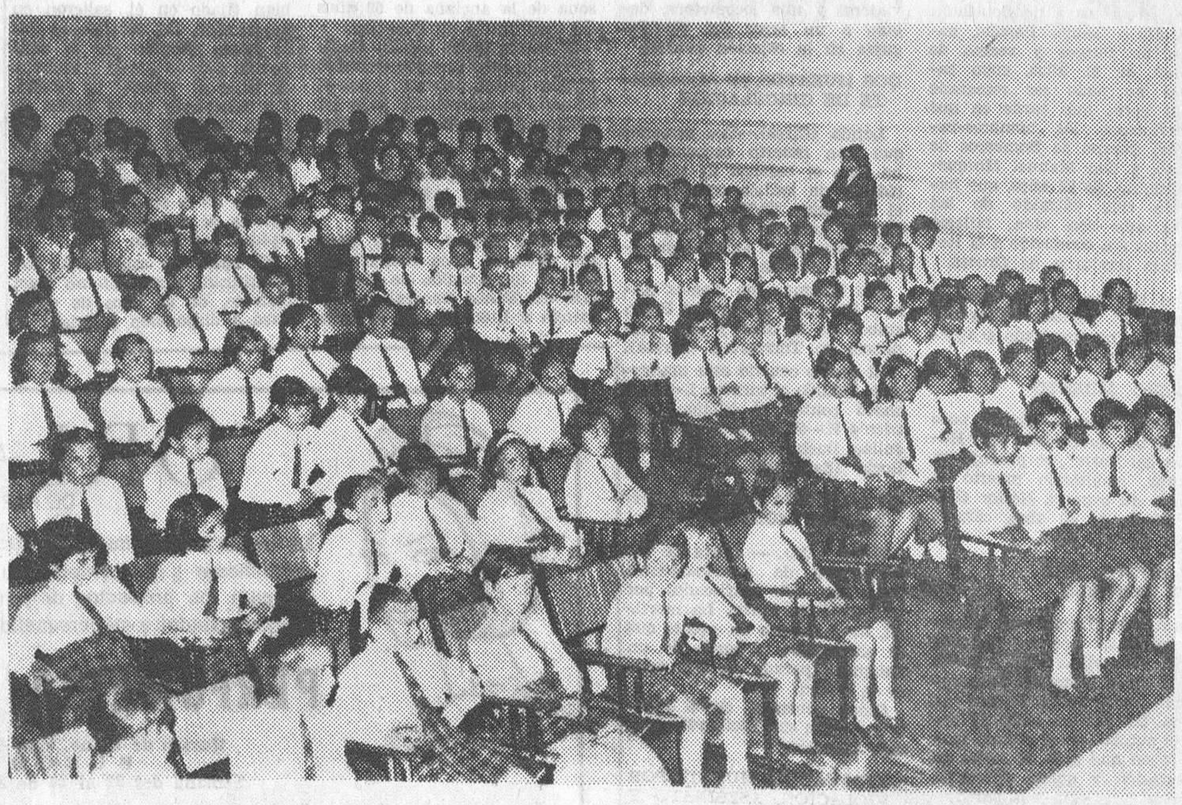

ASPECTO QUE PRESENTABA EL COLEGIO «VIRGEN DE LA ROSA», DE «LOS NIVELES»

M.E.C.D. 2017

Hoy se ponen a la venta las invitaciones para la gran «Verbena de la Prensa»

En la fiesta actuarán dos notables orquestas

Ya está virtualmente ultimado el programa para la gran "Verbena de la Prensa" que se celebrará el domingo próximo, en las magníficas instalaciones de la Ciudad Deportiva "General Yagüe"

A la excepcional actuación de "Los Mitos", a que ayer nos referíamos, hay que añadir la intervención de dos soberbias orquestas: "Los Tomcla's" y "Los Lazos", dos formaciones espléndidas que, con gran variedad de repertorio, clásico y moderno, actuarán alternando adecuadamente en los dos marcos de la fiesta: "La Garrocha" y las piscinas. Es decir, que no faltará la adecuada ambientación y el tradicional tono a que esta gran organización anual de los periodistas acostumbra a tener y en la cual únicamente se establecerán los paréntesis adecuados para que actúa el conjunto "Los Mitos", durante cuarenta y cinco minutos, en "La Garrocha" y para la celebración del clásico concurso de mantones de Manila, en el que se adjudicarán tres valiosos premios.

Si a ello añadimos la circunstancia complementaria de que, quizá, a los espectadores, se les depare alguna novedad que será gratamente acogida por las gentes de buen humor, puede suponerse en qué grado la "Verbena de la Prensa" presentará, una vez más, este año, los más brillantes perfiles y responderá, adecuadamente, a la forma entusiástica con que los burgaleses responden a esta organización anual de los periodistas, en las fiestas mayores de Burgos.

Por otra parte, hemos de anticipar ya —para responder a numerosas consultas ya recibidas— que el número de concurrentes será limitado, para que la verbena responda en un todo al prestigio y carácter de que está dotada. Y, para facilitar la recogida de invitaciones y a fin de que cuantos lo deseen pueden proveerse de ellas antes de que puedan agotarse, como sucedió en "ediciones" anteriores, desde hoy podrán recogerse en las oficinas de la Ciudad Deportiva.

Que los rezagados piensen en que corren el riesgo de quedarse sin asistir a esta gran fiesta social del domingo, que, como puede verse, va a tener la máxima brillantez.

ALGO NUEVO BAJO EL SOL
ver página SOFICO RENTA

AYER LLEGARON LOS TOROS DE DIONISIO RODRIGUEZ Y BUENDIA

Diego Puerta y «El Cordobés» triunfaron en la segunda corrida de feria de León

Continuó ayer muy animado el despacho de localidades para las corridas de la feria, en las taquillas oficiales. Las peticiones cargan para las corridas del martes y miércoles, pero también se está vendiendo mucho papel para los otros tres festejos.

Se atendieron asimismo peticiones de reservas que han llegado desde Bilbao, Madrid, Valladolid, Logroño y León. Por cierto que el triunfo clamoroso que obtuvo el miércoles en esta plaza el diestro Antonio Ordóñez —al que el público puesto en pie aclamó con gritos de ¡torero!, ¡torero!— ha movido a muchos aficionados de aquella ciudad a viajar el día 30 a Burgos, para no perderse el atractivo mano a mano Ordóñez-Camino.

Ayer, a las ocho de la tarde, llegaron a la plaza, tras un viaje de un día, desde sus prados sevillanos, los toros de la ganadería de don Joaquín Buendía, que serán lidiados el día 30. Viene a cargo del encierro el mayoral de la vacada, José Alba Ruiz, quien nos facilitó los números, nombres y pelos de los astados, que son éstos

Número 94, "Lengüeto", negro bragado.

Número 122, "Pregonero", negro bragado.

Número 166, "Parmero", negro bragado.

Número 171, "Pitillero", cárdeno.

Número 175, "Vitaminas" negro.

Número 182, "Volador", negro.

Los toros fueron inmediatamente desenjaulados, procediéndose a su pesaje, en presencia del delegado de la autoridad, los inspectores veterinarios municipales, el empresario don Arsenio Alvarez y personal a su servicio.

Las operaciones se realizaron con toda normalidad, sin incidente alguno y los toros pasaron a uno de los corrales cubiertos, donde se les prepararon los piensos.

Ya entrada la noche llegó también a Burgos la corrida de don Dionisio Rodríguez, de Villavieja de Yeltes (Salamanca), que serán lidiados el lunes y al frente de los cuales viene el mayoral Felicísimo del Campo Martín. También fueron desenjauladas las reses con toda normalidad y sus pelos y señales son las siguientes

Número 15, "Misterioso" negro.

Número 72, "Palitos", negro.

Número 75, "Colillero", negro.

Número 76, "Chitero", negro tostado.

Número 82, "Guadalito", negro.

Número 86, "Borracho", negro tostado.

También viene como sobrero un toro de la misma ganadería, número 11, de nombre "Gamorrino", negro.

Para hoy se espera la llegada de los toros de don Juan Pedro Domecq, que lidiarán el día 1.º de Julio "El Viti", "El Cordobés" y José Luis Parada. Asimismo será desenjaulado hoy un lote de sobreros, de la prestigiosa ganadería de don Antonio Martínez Elizondo.

El mismo empresario, señor Alvarez, nos comunicó ayer su propósito de desenjaular a la vista del público y al finalizar la corrida del día 1.º, los toros de Pepe Luis Vázquez, que serán lidiados en la corrida que cierra la feria. Pero esto todavía no lo tiene decidido en firme.

En fin, que estamos ya metidos en intenso ambiente taurino y en tertulias y corrillos se habla y comenta ampliamente sobre la feria y las corridas que se avecinan.

AYER EN LEON Y TORREMOLINOS

León (Cifra). — Segunda corrida de feria. Buen tiempo y casi lleno. Toros de Molero Hermanos, de Valladolid, reguiares. El cuarto fue devuelto a los corrales y sustituido por otro de la misma ganadería. Diego Puerta, hizo una faena variada y torera a su primero y al final escuchó una gran ovación, fue premiado con una oreja y dio la vuelta al ruedo. En el otro, volvió a ser ovacionado y dio la vuelta al ruedo. "El Cordobés" realizó en el segundo de la tarde una faena muy valiente y torera. Ovación una oreja, dos vueltas al ruedo y salida a los medios. En el quinto, instrumentó una faena porfiona y prolongada, que remató de una estocada entera. Gran ovación, dos orejas y dos vueltas al ruedo. Miguel Márquez, escuchó aplausos en el tercero y fue ovacionado y dio la vuelta al ruedo en el último. Diego Puerta y "El Cordobés" fueron despedidos con una prolongada ovación

—Torremolinos (Málaga) (Cifra).— Toros de Marcos Núñez, que dieron poco juego. Media entrada. El rejoneador Francisco Mancebo, ovación, vuelta y saludos. El rejoneador portugués José Manuel Lupi, también fue ovacionado y dio la vuelta al anillo. En lidia ordinaria. Miguel Soler escuchó palmas en su primero y no hizo nada en el otro, mostrándose desafortunado con el estoque. Silencio. Juan Asenjo "Calero", ovación dos vueltas al ruedo y saludos. En el último, ovación, vuelta y saludos.

EL CAUDILLO, EN BARCELONA

(Viene de primera pág.)

sensiblemente igual a la de Abril de 1970.

La importación en el período Enero - Mayo alcanzó los 1.980,9 millones de dólares, quedando su tasa de crecimiento considerablemente deprimida como consecuencia de las cifras de Mayo, situándose actualmente en el 19,7, frente al 26,7 para el período Enero - Abril. La exportación alcanzó los 955,1 millones, siendo su incremento respecto de 1969 del 21,8 % (por ciento).

La Comisión recibió del ministro del Aire un amplio informe sobre el notable aumento de tráfico en los aeropuertos españoles y la urgente necesidad de establecer un orden prioritario para la modernización de los aeropuertos, singularmente los de mayor importancia turística, tratando de adaptar todos sus servicios a las crecientes necesidades del tráfico.

El ministro de la Vivienda informó a la Comisión sobre construcciones de viviendas en Cataluña y en el resto de España y sobre la situación en que se halla la creación de zonas urbanizadas en las principales ciudades españolas.

El ministro Comisario del Plan de Desarrollo presentó informes sobre el índice de precios al por mayor, en el mes de Mayo, y otros varios de carácter económico.

La Comisión aprobó diversos expedientes en materias de su competencia y entre ellos varios de autorización de inversiones de capital extranjero.

HOMENAJE AL CAUDILLO EN EL "PUEBLO ESPAÑOL"

Barcelona (Cifra).— Más de mil quinientos alcaldes y presidentes de Diputaciones provinciales de toda Espaa se congregaron esta tarde en el recinto del "Pueblo Español" para rendir un homenaje de adhesión al Jefe del Estado, con motivo de conmemorarse ahora el cuarenta aniversario de la creación del recinto. La presencia de Franco en la montaña de Monjuich, donde está ubicado el "Pueblo Español", fue acogida con innumerables muestras de afecto por los miles de personas que llenaban el recinto.

El Jefe del Estado, a quien acompañaba el ministro de jornada, ministro de la Gobernación, llegó a la puerta principal del "PuebloEspañol" minutos después de las seis de la tarde, en la escalinata de acceso a la puerta de Avila, Franco, que vestía de paisano, fue cumplimentado por el Príncipe de España y los miembros del Gobierno, así como por el alcalde de Barcelona y otras autoridades.

Después, el Jefe del Estado penetró en el recinto del Pueblo Español" para dirigirse, a través de la Plaza Castellana, calle de los Caballeros y Maestrazgo, a la amplia Plaza Mayor, donde se encontraban reunidos los representantes de la Administración local y provincial de toda España.

Todo el Pueblo Español" aparecía profusamente adornado con banderas y gallardetes con los colores nacionales, así como emblemas, escudos y otras enseñas de todas las provincias españolas. Jovenes vestidos con trajes regionales, entidades folklóricas y musicales, antiguas fuerzas rurales y representantes de otras organizaciones, prestaban al recinto una nota de colorido, en la que tampoco faltaban centenares de turistas en su obligada visita al "Pueblo Español".

Antes de llegar a la Plaza Mayor, el Jefe del Estado fue obsequiado en la calle de los Caballeros, con productos de todas las regiones españolas, que le ofrecieron señoritas ataviadas con trajes regionales. En la misma calle, en doble hilera, formaban las pubillas de Cataluña y las reinas de las casas regionales establecidas en esta capital.

A las seis y diez, Franco, acompañado del Príncipe de España, miembros del Gobierno y demás autoridades, hizo su entrada en la plaza siendo acogida su presencia con una calurosa ovación por los miles de personas allí estacionadas. En tanto la banda municipal de Barcelona interpretaba el Himno Nacional, el Caudillo subía a una tribuna instalada al efecto, sentándose a su derecha el Príncipe de España y a su izquierda, el vicepresidente del Gobierno, y a uno y a otro lado, los miembros del Gobierno y otras autoridades.

En el transcurso del acto, hicieron uso de la palabra los alcaldes de Barcelona, de Málaga y Madrid, y al final el Caudillo pronunció unas breves palabras.

"Alteza, señores ministros, presidentes de Diputaciones, alcaldes de las capitales de España y españoles todos:

Nos reunimos en este "Pueblo Español", reliquia de aquella grandiosa Exposición que fue exponente claro del resurgimiento de nuestra nación bajo la dirección del Gobierno del general Primo de Rivera, y que desde entonces constituyó en Barcelona tarjeta de visita de la representación más clara de la diversidad y de la unidad de los destinos arquitectónicos de nuestras comarcas.

Hoy, al paso de los cuarenta años transcurridos, os habéis reunido aquí para afirmar vuestra fe en el futuro de la Patria y la unidad de los pueblos y los hombres de España.

Aquellas ilusiones que vuestra exposición promovió entre los españoles, las vemos realizadas hoy al constatar el resurgimiento del pueblo español en todos los órdenes.

Conforme España avanza, mejor se acusa la unidad e interdependencia de nuestros pueblos, no sólo en el orden histórico que forjó nuestra nacionalidad sino también en los dictados de nuestra geografía.

En la obra realizada estos cuarenta años vemos las aguas de nuestros embalses fecundar las tierras en las llanuras de las desembocaduras de los valles, cruzar la nación con sus redes eléctricas e incluso trasvasar las aguas de una cuenca a otro. Lo mismo ocurre con ca a otra. Lo mismo ocurre: las pistas y redes de carreteras unen más estrechamente a nuestros pueblos.

Y todo ésto sucedió porque ha habido un Movimiento nacional con un ideario y un espíritu de servicio, que nos ofreció los instrumentos para la transformación de nuestras provincias bajo la guía y estímulo de nuestros gobernadores, que cambiaron la faz de aquellos viejos jefes políticos, atentos al cuidado de sus cacicatos en servicio del jefe que los designaba. (Aplausos y gritos de "muy bien", "muy bien").

España ofrece hoy un nuevo estilo, buen espíritu de servicio que ha hecho posible el mayor progreso, de que es exponente esta hermosa urbe de Barcelona, servida por el celo y eficaz labor de su alcalde y departamento.

Habéis cantado en elocuentes voces y emocionadas palabras a esa unidad que representa el conjunto del "Pueblo español", al pie de esta vieja montaña de Montjuich, tan bellamente cuidada por el Ayuntamiento de Barcelona.

Yo os ruego llevéis a todos los pueblos de España nuestros más cálidos sentimientos de reconocimiento y amor.

"Arriba España".

(Grandes y prolongados aplausos y gritos de ¡Franco!, ¡Franco!, ¡Franco!").

Minutos antes de las siete, una vez terminado el acto y en medio de fervorosas muestras de adhesión y de una salva de honor disparada por los "trabucaires", Franco se despidió del Príncipe de España, miembros del Gobierno y otras autoridades y en compañía del ministro de jornada subió al automóvil que había de trasladarle a su residencia oficial del palacio de Pedralbes.

PLACA CONMEMORATIVA

Barcelona (Cifra). — Durante la estancia del Jefe del 7stado en el "Pueblo Español" de Montjuich, el alcalde señor Porcioles ha obsequiado a S. E. con una placa conmemorativa del 40 aniversario de la inauguración de dicho recinto, coincidiendo con la Exposición Internacional de 1929. Dicha placa, de mármol, contiene una expresiva dedicatoria con inscripción alusiva a la visita realizada hoy por el Generalísimo. Ha sido confeccionada por los artesanos del propio Pueblo Español barcelonés.

SUCESOS

Bilbao (Logos).—En las últimas horas se han ahogado tres personas en las playas de esta provincia: don Manuel Brihuela Herrero, de 45 años, policía armado, que pereció ahogado en la playa de Sopelana; don Pablo Gómez Palacio, natural de Burgos y vecino de Bilbao, de 21 años, cuyo cadáver no pudo ser rescatado hasta horas más tarde en que intervinieron los hombres-rana del Cuerpo de Bomberos de Bilbao, y don Manuel Mosquera Camino, de 33 años, que habiendo sido extraído de las aguas aún con vida, falleció mientras era conducido a la Residencia Sanitaria de Cruces.

Con ello se eleva a doce el número de personas ahogadas desde que ha empezado a apretar el calor.

MINERO MUERTO

Oviedo (Logos).—En el pozo "Modesta" propiedad de "Hulleras del Norte", se produjo un derrape, resultando muerto el minero de primera Néstor Castro López, de 40 años, casado, padre de dos hijos.

APLASTADA POR UN AUTOBUS

Pamplona (Logos).—Ha muerto aplastada por un autobús de la "Estrellesa" la señorita de 17 años Lourdes Zugarramundi, natural de Puente la Reina. La víctima trató de coger el autobús en el preciso momento en que salía el coche de la estación y quedó aplastada entre la carrocería y la pared.

COLISION FERROVIARIA EN AMBERES

Amberes (Bélgica) (Efe). — Un muerto y treinta heridos ha sido el balance del accidente ferroviario registrado esta mañana en el túnel Kennedy, bajo la ciudad de Amberes, al entrar en colisión frontal un tren de viajeros y una locomotora, debido a un error del guardagujas en la estación central.

DOS MUERTOS EN ACCIDENTE DE CIRCULACION

Lérida (Cifra).—Dos personas que han muerto carbonizadas ha sido el balance de un accidente de tráfico ocurrido en el kilómetro 72,700 de la carretera general de Lérida a Tarragona, en el término municipal de Juneda.

Las víctimas son Tomás Baro y Francisco Bellamunt Prior, ambos de 19 años y con residencia en Torregrosa (Lérida).

El suceso ocurrió esta madrugada cuando el turismo L-47.542, chocó contra el camión matrícula Z.—69.796, conducido por Julián Buchaca, domiciliado en Borja (Zaragoza).

SE CONFISCA GRAN CANTIDAD DE MORFINA

Milán (Efe). — Cerca de 108 kilogramos de morfina-básica pura han sido confiscados por la Policía de Milán. La morfina, ha declarado un agente que se encontraba a bordo de un automóvil parado en una calle de la ciudad.

Cinco personas, cuyos nombres no han sido facilitados, han sido detenidas.

CONDENADO A MUERTE POR VIOLACION, ASESINATO Y ROBO

Gante (Bélgica) (Efe). — El belga Wilfried Buysse ha sido condenado esta tarde a la pena máxima por los Tribunales de Gante al habérsele juzgado culpable de los cargos que se le imputaban, violación, asesinato premeditado y robo en la persona de la anciana de 69 años de edad María de Bruycker.

El jurado no ha tomado finalmente en consideración el hecho alegado por la defensa de que el acusado se encontraba bajo los efectos del alcohol al cometer su crimen.

EN UN DESCUIDO DEL CAJERO SE APODERA DE 100.000 PESETAS

Madrid (Logos). — Un joven fue detenido poco después de que en un descuido de un cajero del Banco General de Comercio e Industria, de la calle Cedaceros, núm. 6, se apoderara de un fajo de billetes que contenía 100.000 pesetas. Cuando el cajero se dio cuenta, el joven había desaparecido, pero como varios empleados se habían fijado en él, salieron en persecución del sospechoso que se había dirigido por la calle Sevilla a la de Alcalá y acababa de bajar al "Metro" de Sevilla. Fue alcanzado en el andén de dicha estación cuando se disponía a tomar un tren que iba hacia Las Ventas. Al ser registrado, se le encontraron en el bolsillo de la americana los 100 billetes de mil pesetas desaparecidos del Banco.

El autor de este delito fue identificado como Alfonso León Garrido, de 28 años de edad. Pasó a disposición judicial.

ORLANE
DE PARIS

La invita a consultar a su especialista diplomada, que gentilmente y sin compromiso alguno para usted, le indicará los productos de tratamiento y maquillaje más adecuados a su personalidad, en

PERFUMERIA ORIENTE

Queipo de Llano, 7. — Tel. 20 12 64
BURGOS
Semana del 22 al 27 de Junio de 1970

AGRICULTORES

FIVESA (Fibras Vegetales, S. A.) hace CONTRATOS DE PAJA de cosechadoras para esta campaña. Dirigirse: Ctra. Burgos - Portugal. Km. 126. Apartado de Correos n.º 155. Teléfono 233005. — Valladolid.

MESAS Y SILLAS CAMPING
muebles
evelio
VITORIA, 56... 58, 60, 62

PLAZA de TOROS DE BURGOS

Sigue la venta de localidades sueltas para todas y cada una de las corridas de la Feria

Con extraordinaria animación continúa la venta de localidades sueltas para las cinco grandes corridas de nuestra Feria.

También se recuerda a los señores que tengan pendiente de recoger encargos en las taquillas de la empresa, que deberán retirarlos antes del próximo sábado.

Horas de taquilla: De 10 a 2 y de 4 a 8.

M.E.C.D. 2017

EUROPA (DESPUES DE AMERICA) DECLARA LA GUERRA AL RUIDO

★ Se piensa en construir «casas y ciudades silenciosas»

★ El ruido es causa de muchas consecuencias desagradables pronto o tarde, para el organismo

★ Se proponen pantallas que reduzcan el ruido de todas las máquinas de la construcción y vehículos a motor de todo tipo

☆ ★ ☆ ★ Por Francoise BERNARD

El sonido desagradable, como se ha definido al ruido, se pretende combatir con casas y ciudades silenciosas. El exceso de tráfico aumenta el ruido en las ciudades.—(Foto EFE)

Desgraciadamente estamos siempre expuestos al ruido, pues las fuentes de éste son innumerables: máquinas de construcción, automóviles, aviones, trenes, para no citar sino las más conocidas. El Consejo de Europa declaró recientemente la guera al ruido; después de haber enumerado sus causas, preconizó una educación preventiva, no sólo en las escuelas, sino en los obreros, arquitectos, urbanistas y técnicos, tanto para que se eviten los ruidos inútiles como para incitar a la construcción de *casas y ciudades silenciosas*. Preconizó también una serie de campañas de información en el marco de lo que llamó una lucha silenciosa contra el ruído.

El ruído es difícil de definir, pues no depende sólo de su potencia, el que un sonido sea considerado como tal. Una música puede producir placer aunque sea muy potente, pero el roer de un ratón resulta desagradable. El ruído de un automóvil de carreras puede parecer agradable a quien lo conduce e insoportable al que vive junto a la carretera. Los "Beatles" parecen maravillosos a muchos, pero a otros les ponen nerviosos los nuevos sonidos que meten en sus discos. El ruído, en realidad, es todo sonido molesto, y desde el momento que el ruido resulta molesto, la salud del paciente sufre.

¿PUEDE MATAR EL RUIDO? :—: :—: :—:

Dejando a un lado las sorderas traumáticas, enfermedades profesionales de ciertos trabajadores, no hay prueba ninguna de que el ruído de las ciudades provoquen alteraciones en el oído. Sin embargo, no hay que olvidar que desde hace diez años se registra un aumento constante del ruído urbano y que, si esta tendencia sigue, el nivel de dicho ruído no tardará en constituír un verdadero peligro fisiológico.

Las consecuencias del ruído sobre el organismo son bien conocidas:

—Vértigos.

—Disminución de la agudeza visual.

—Reacciones debidas a la excitación del sistema nervioso vegetativo, como espasmos vasculares periféricos, y aumento del ritmo cardíaco y de la presión arterial.

—Fatiga muscular, disminución del rendimiento en el trabajo y de la habilidad manual.

—Alteración de ciertas secreciones (jugos gástricos) con trastornos nerviosos que se traducen por trastornos de la concentración, de la atención (mala recuperación psicológica, alteración del humor, manía de los tranquilizantes), de la actividad cerebral, y aumento de una fatiga nerviosa que es una fuente de accidentes, errores, disminución del rendimiento, etc...

En general, se supone que todos estos efectos son pasajeros y que cesan cuando el ruído que les ha provocado desaparece, pero cuanto más se prolongue la acción de éste, más largo será el período de recuperación. Esto es cierto, al menos en cuanto a los trastornos orgánicos propiamente dichos, pues las alteraciones del sistema nervioso pueden prolongarse, manifestándose por el hábito de tranquilizantes.

¿QUIEN HACE RUIDO? :—: :—: :—: :—:

Pregunta a la que podríamos contestar diciendo que todo el mundo. Como ya dijimos, las fuentes de ruído son innumerables y es precisamente lo que se ha de combatir en primer lugar.

El ruído de las obras puede reducirse (y debiera ser obligaparte del ruído y envían el resto proximidades de ciudades o en las proximidades de hospitales o escuelas). Las máquinas ruidosas pueden rodearse con pantallas protectoras que absorben porte del ruído y envían el resto hacia la atmósfera, impidiendo su propagación horizontal. Los motores de explosión pueden construirse o transformarse de modo que produzcan menos ruído, así como, en algunos casos, sustituirles por motores eléctricos. Naturalmente, todo esto origina gastos, pues además del costo de las pantallas y otros reductores de ruído, el rendimiento de un omtor es a veces menor al aplicarse un silenciador.

En cuanto a los vehículos, los camiones pesados son los más ruidosos, tanto por sus motores como por sus frenos, pero no hay que olvidar los pequeños vehículos de dos ruedas que carecen en general de sistemas silenciadores, aunque se hayan construído también motos y ciclomotores silenciosos.

En las estaciones situadas en las ciudades se puede limitar el ruído empleando para las maniobras máquinas menos ruidosas, y suprimiento aquellas completamente por la noche, así como las señales acústicas y los altavoces.

Queda el problema de los aviones. Se ha tratado de reducir su ruído de raíz, es decir, construyéndoles con sistemas silenciadores apropiados. Se ha prohibido también por encima de las aglomeraciones densas y fijado pasillos aéreos obligatorios. En algunos países las autoridades ayudan a los que viven en la vecindad de un aeródromo a realizar un aislamiento acústico en sus casas.

LUCHAR EN TODOS LOS FRENTES :-: :-:

Pero como el ruído está en todos los sitios, hay que luchar contra él en todos los frentes. En primer lugar, deben determinarse normas sonoras para las viviendas, escuelas, hospitales, zonas industriales, zonas urbanas, y hacer que tales normas no se ven desbordadas.

Al construir nuevas ciudades, debe tenerse en cuenta esta "Búsqueda de silencio", previendo espacios de juegos para los jóvenes, con pistas para velomotores, lejos de las habitaciones; todo plan de establecimiento de una industria nueva debe estudiarse minuciosamente en cuanto al ruído que pueda originar.

Hay que evitar todos los ruídos debidos al descuido y la negligencia, y los escolares deben comprender los efectos perniciosos del ruído y los medios de evitarlo. Conductores y mecánicos, así como obreros de la construcción debieran ser enseñados a evitar todos los ruídos innecesarios. La formación profesional de los arquitectos, urbanistas, ingenieros, médicos, etc., debiera comprender cursos sobre la reducción del ruído.

Deben seguir haciéndose estudios médicos y psicológicos sobre los efectos del ruído sobre el rendimiento de los estudiantes, y trabajadores, así como de su repercusión en los accidentes de trabajo.

Estos son algunos puntos del programa preconizado por el Consejo de Europa que, como vemos, es vasto y difícil de llevar a cabo: el silencio choca con ciertas costumbres y además cuesta dinero. Pero los Gobiernos pueden hacer mucho en este terreno y Austria ha dado un ejemplo al reducir los impuestos a los automóviles más silenciosos. Y, sobre todo, cuando se habla del costo del silencio, no hay que olvidar el precio de la salud.

(Servicios especiales de "Efe")

LA COEDUCACION A EXAMEN

◇ CAPITULO II ◇

■ Antonio Aradillas: Cualquier otro sistema educativo es incompleto y antinatural

■ Ferrer Guillén: El Mundo no está dividido en dos hemisferios, uno para machos y otro para hembras

■ Ríos González: La coeducación existe queramos o no y no debe hacerse a nuestras espaldas

■ Balance positivo de un tema de urgente actualidad

Por Juan MOLINA

¿Coeducación, sí o no? La pregunta es de hoy, de ayer y, a lo que parece, va a ser de mañana, al menos en nuestro país. De un mañana incierto, lejano, poco dado a cambios en materias pedagógicas, aunque éstos sean lógicos, necesarios y urgentes para bien de esa juventud de pasado mañana, puesto que la de hoy ya no alcanza ese tipo de formación.

¿Coeducación, sí o no? La pregunta está en el aire —como la moneda— y se le ha lanzado a quienes, pública o privadamente, son responsables de la formación de nuestra gente menuda. Porque resulta curioso que serios intentos de análisis como los «libros blancos» del Ministerio de Educación o el de la Iglesia, hayan pasado muy por encima o prácticamente olvidando el tema de la coeducación hoy.

Son cada día más quienes piden esa coeducación o coinstrucción, que es como debe llamarse ciertamente a esa forma de enseñanza común a niños y niñas, y cabe esperar una pronta adecuación de sistemas para conseguirla. Pero no quiero inclinar la balanza por ninguno de los dos platillos. Vale más pulsar unas opiniones bien pensadas, firmes, que han manejado el material humano en juego y han pulsado el problema aquí y fuera de España, para hacernos una idea más concreta de esta realidad educacional.

ANTONIO ARADILLAS: SI ROTUNDO :—: :—:

Antonio Aradillas, sacerdote, periodista, conocedor de la juventud, hombre avanzado y en justo equilibrio, vive inquietado seriamente por el tema que más debe preocupar a todos: el de formar a los hombres de mañana. Formarles desde cualquier tribuna, llámese escuela, cátedra, periódico, ambiente, familia...

Mi pregunta a Antonio Aradillas es: ¿si o no a la coeducación?

—Rotundamente sí, entendida, claro está, no como sistema educativo en promiscuidad sin tener en cuanta al chico o a la chica como tal. Entendida a la luz de criterios auténticamente evangélicos, reafirmo mi «sí» a la coeducación, hasta el punto de estimar incompleto y antinatural cualquier otro sistema educativo, siempre que la realicen expertos en la materia y no aficionados a las tareas de la formación integral del hombre y de la mujer en la actualidad.

Y por favor —añade— que no se alarme nadie ante la posibilidad de peligros morales y de cualquier otro tipo. También los tiene, y más, la educación como suele ser impartida hoy. Que tampoco me digan que la coeducación se opondría a algún dogma o principio moral, establecido por la Iglesia. Eso no es verdad. La Iglesia formuló su doctrina a este respecto en unas circunstancias muy distintas a las actuales, y teniendo en cuenta un tipo de coeducación que no es el que coincide con el que hoy se pretende defender.

Concreto mi firme actitud positiva ante la coeducación, asegurando que el capítulo de sus ventajas compensa y sobrepasa al de sus posibles desventajas y manifestando también que me parece verdaderamente anómalo el hecho de que aquí, en España, los padres puedan optar legalmente por educar a sus hijos en escuelas protestantes o budistas y todavía no puedan llevar a sus hijos a centros en los que se coeduquen, por no estar autorizados por la Iglesia ni por el Estado. Esto necesita urgentemente ser subsanado.

FERRER GUILLEN: COEDUCACION RAZONADA :—: :—: :—: :—:

Alfonso Ferrer Guillén, director del Centro de Documentación e Información de la Juventud, es un apasionado de los temas educacionales. De ahí su constante ir y venir de un país a otro en busca de nuevas ideas. El ha palpado el tema de la coeducación y su opinión resulta valiosísima:

—La coeducación está en la calle misma. El mundo no está dividido en dos hemisferios, uno para machos y otro para hembras. La conducción empieza en la misma familia. Luego, en el campo de la enseñanza —minúscula parcela de la coeducación, porque el fuerte, repito, es el familiar, social y ambiental—, llevada a cabo de una forma gradual, y contando desde el jardín de infancia y escuelas primarias, es decir desde el primer momento en que el niño se «socializa», la coeducación es algo que va paralelo con lo que es la vida. De esta forma continuada, familia y ambiente han de ver la coeducación como la forma normal de educación de las personas. Con la coeducación se alcanzaría más libertad y humanización en las relaciones y en la personalidad.

Para algunos la coeducación presenta problemas en esa edad difícil de la pubertad. Pero esto solamente constituye problema si no se ha llevado la coeducación desde los primeros momentos. La coeducación ni masculiniza a la mujer ni feminiza al hombre. En todo el mundo aumenta este sistema de formación. No existen unas matemáticas para chicos ni unas matemáticas distintas para chicas. Lo que ha de hacerse es coeducar desde la primera enseñanza. Así no habrá el «bache» de la enseñanza media y se entrará con absoluta normalidad en la Universidad.

RIOS GONZALEZ: LA COEDUCACION NO ES DISPARATADA :—: :—:

José Antonio Ríos González, sacerdote, pedagogo, director del Centro Psicopedagógico «Stirpe», diplomado en Psicología y participante en varios congresos nacionales e internacionales, me habla de la coeducación desde el plano familiar de mi pregunta:

—¿Está preparada la familia española para la coeducación?

—El problema de la coeducación me viene interesando desde hace algún tiempo, tanto en el planteamiento teórico como en el del estudio de sus realizaciones prácticas. Hace dos cursos que el Centro psicopedagógico que dirijo en Madrid se planteó su estudio y realizamos un primer sondeo a nivel de educadores con experiencia en este terreno y de padres de familia que no rebasasen los cuarenta y cinco años de edad. Los resultados que obtuvimos pueden centrarse en dos ideas: la primera es la de una buena actitud de apertura ante la coeducación tanto por parte de los padres como de los educadores; la segunda es la necesidad de un replanteamiento teórico de la coeducación tanto por parte de los padres como de los educadores.

—¿Urge ir a la coeducación?

—Las posibilidades que ofrecen las últimas disposiciones del Ministerio de Educación y Ciencia respecto a este punto viene a confirmar que nuestro deseo de abrir un cauce hacia este sistema educativo no era tan disparatado como algunos habían llegado a pensar. La coeducación existe queramos o no, y lo peor sería que los mismos educadores nos cegásemos para no hacer lo posible porque esta realidad se haga en nuestra presencia y no de espaldas a quienes por edad y madurez puedan poner ponderación en una experiencia tan cargada de vivencias. (Reportaje «Logos».).

¿quiere uno igual?

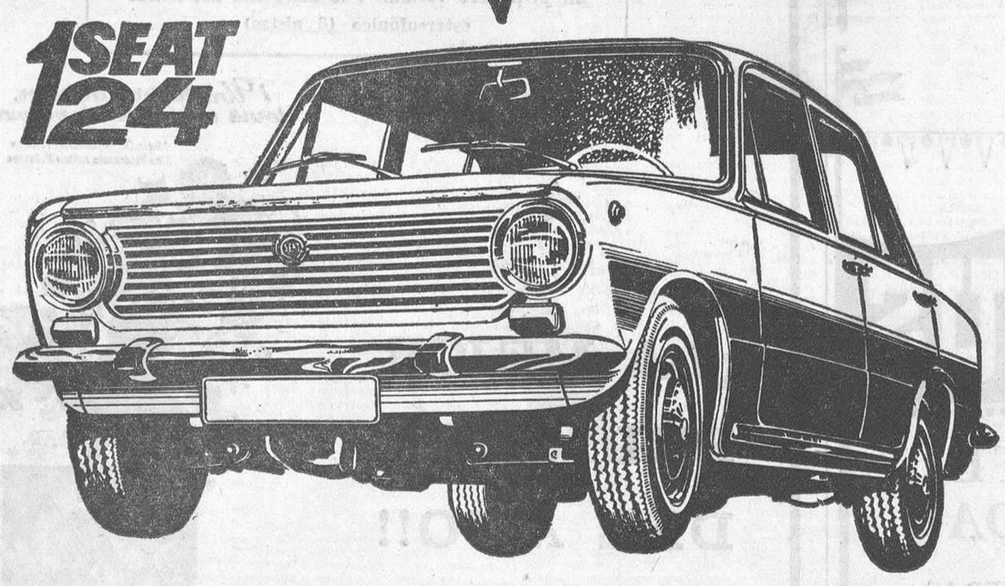

en FIAT~SEAT lo tiene

Vea de cerca los modelos SEAT, pruébelos... pregunte las condiciones de compra... Seguro que saldrá al volante de un SEAT

* Aceptamos su coche usado como parte de pago.

* Financiación FISEAT.

José Barrios -Vitoria, 113 - - Tel. 20 64 40- BURGOS

Usted tiene cien razones para tener coche y también

CIEN MESES

para pagarlo. Cómodamente, sin entrada y sin aval.

R. I. A. S. A:

Información: Calle Pisones, número 5-8.º-B derecha.

EN BURGOS

PARQUE RESIDENCIAL la Isla

CON ZONA AJARDINADA Y PARQUE INFANTIL

PISOS LLAVE EN MANO

SU PISO DE 3 DORMITORIOS

725.000

CON UNA ENTRADA DE SOLO

165.000

CON FACILIDADES EN 12 AÑOS

Las cantidades anticipadas por los compradores están garantizadas por la COMPAÑIA ESPAÑOLA DE SEGUROS DE CREDITO Y CAUCION, Póliza n.º 13.588 (Ley 57/1968) y serán ingresadas en la Cuenta Especial n.º 2.670, Caja de Ahorros del Círculo Católico de Burgos.

INFORMACION Y VENTA

BEYRE, S.A.

OFICINAS: JARDIN DE LA ISLA, (Frente a la Cascada) (En los propios edificios) Teléfonos 20 76 49 y 20 99 26

De 10'30 a 2 y de 5 a 8 ● Inclusive Festivos

VISITE EL PISO PILOTO

SE NECESITAN PEONES

Para trabajos de restauración de cubierfta en edificio de altura.

CONSTRUCCIONES TORRES

Vitoria, 16

(ROC. Núm. 831)

M.E.C.D. 2017

GRAN TEATRO

MAÑANA SABADO
8,15 tarde
11,30 noche
DEBUT

EL MAS GRANDE ESPECTACULO DE LAS FIESTAS, SIN LUGAR A DUDAS!

COMPAÑIA DE REVISTAS

ZORI-SANTOS

(Los ases de la risa)

PRESENTAN A

GOGO ROJO

EN EL ESTRENO DE

«¡¡ESTO TIENE TRUCO!!»

de M. BAZ y MAESTRO G. MORCILLO

CON EL FABULOSO BALLET DE «MISS BARON»

LA REVISTA DONDE ZORI-SANTOS BATEN SU PROPIO RECORD DE CARCAJADAS.

LAS MAS BELLAS MUCHACHAS y LA PRESENTACION MAS FASTUOSA.

Localidades a la venta. Reserve la suya llamando al teléfono 204570.

La Diputación acuerda ejecutar obras de abastecimiento de aguas y alcantarillado para su Complejo benéfico de "Fuentes Blancas"

Numerosos asuntos aprobó ayer la Corporación provincial

Según teníamos anunciado, en la mañana de ayer celebró sesión el Pleno de la Diputación bajo la presidencia de don Pedro Carazo, adoptando acuerdos referentes a numerosos asuntos, entre ellos una propuesta para acometer por cuenta de la Corporación obras de abastecimiento de aguas y alcantarillado destinadas al nuevo Complejo benéfico-social de "Fuentes Blancas" que importarán más de cuatro millones de pesetas. A este respecto cabe señalar que en breve se sacarán también a subasta otras importantes obras complementarias de dicho complejo y que incluirán urbanización y accesos, piscina infantil, parque infantil de trabajo y otras realizaciones.

Los diputados quedaron informados de los resultados que hasta ahora vienen dando, francamente espléndidos, los programas de fomento y producción ganaderos en consorcio con la Caja de Ahorros Municipal y se acordó conceder subvenciones de 100.000 pesetas al Ayuntamiento de Aranda de Duero para su Festival de la Canción y al de Miranda otra cantidad para el Festivval de España que celebrará en aquella capital.

Asimismo se acordó otorgar una serie de subvenciones a distintas entidades y asociaciones hasta un total superior a las 600.000 pesetas.

En la próxima edición esperamos insertar el texto de la referencia de dicha sesión plenaria y la extraordinaria en la que se tomó un acuerdo de cambio de financiación del presupuesto extraordinario número 29, destinado a adquirir el inmueble del Sanatorio Psiquiátrico de Oña y a las obras de adaptación del edificio.

¿Conoce Vd.
SORRENTO BAR?

Instituto Nacional de Enseñanza Media Femenino

EXAMENES DE REVALIDA DE GRADO SUPERIOR

Los exámenes de grado superior darán comienzo el próximo día 30 de Junio a las ocho de la mañana. Los centros actuarán en los días y horas que se señalan a continuación:

PRIMERA TANDA

Colegio de la Visitación, Colegio MM. Concepcionistas, Magisterio Santos:

Sesión primera.—Día 30, a las ocho de la mañana.

Sesión segunda.—Día 30, a las once de la mañana.

Sesión tercera.—Día 1.° de Julio, a las cuatro de la tarde.

SEGUNDA TANDA

Libres, Colegio de San José de Villasana de Mena, Colegio de Jesús-María, Colegio del Niño Jesús, Colegio de San José de Miranda de Ebro:

Sesión tercera.—Día 30, a las cuatro de la tarde.

Sesión primera.—Día 1.° de Julio, a las ocho de la mañana.

Sesión segunda. — Día 1.° de Julio, a las once de la mañana.

TERCERA TANDA

Alumnas oficiales, Colegio de MM. Franciscanas de Montpellier:

Sesión primera.—Día 2 de Julio, a las ocho de la mañana.

Sesión segunda.—Día 2 de Julio, a las once de la mañana.

Sesión tercera.—Día 3 de Julio a las cuatro de la tarde.

Los ejercicios que hay que realizar en cada sesión serán los siguientes:

Sesión primera.—a) Latín o Matemáticas; b) Filosofía y Ciencias Naturales.

Sesión segunda.—a) Griego o Física y Química; b) Español e Historia del Arte c) Lectura de idioma moderno.

Sesión tercera.—a) Idioma moderno: parte escrita; b) Religión.

Los exámenes comenzarán puntualmente a la hora señalada y de acuerdo con las instrucciones que rigen estos exámenes (O. M. del 21 de Marzo de 1967). Una vez abierto el sobre que contiene el ejercicio no se permitirá la entrada a nadie. Las alumnas que no comparezcan perderán los derechos del grupo correspondiente.

Comienza la campaña de exterminio de la «plaga de las orugas»

En su primera fase para combatir el peligro que acecha a varias choperas de la ciudad

Según nuestras noticias, los servicios forestales del Estado han asumido una campaña de exterminio de la llamada «plaga de las orugas» que, principalmente, ha afectado a una parte de la chopera del paseo de La Quinta y que también se ha manifestado en las arboledas del Camino de la Casa de la Vega, avenida de los Reyes Católicos —en las recientes plantaciones forestales— y también en los parajes de la antigua Fábrica de Sedas.

Esta plaga, que cada cinco años suele atacar a las choperas de muchas provincias castellanas, ha puesto en alerta al Servicio nacional de Plagas Forestales, habiéndose designado a un equipo de ingenieros forestales, siguiendo las instrucciones del delegado provincial en Burgos del Ministerio de Agricultura y de los jefes de los correspondientes servicios forestales en nuestra capital y provincia.

Ya ha comenzado la primera fase de exterminio de la citada plaga y, sin perjuicio del resultado del estudio técnico acerca del problema, se está a la espera de la evolución del proceso de esa enfermedad forestal para combatirla con la máxima eficacia. Por de pronto, a los primeros trabajos que conjuntamente hicieron los servicios del Patrimonio forestal del Estado y del Ayuntamiento, se ha atendido más recientemente a atacar la plaga, aislándola, pues existía el peligro de propagarse también a un vivero.

También en algunos lugares de la provincia hay que señalar esta misma epidemia forestal.

Hoy, inauguración de la exposición - feria del automóvil

Hoy, viernes, a las siete y media de la tarde, se efectuará, en "El Parral" la inauguración de la exposición-feria del automóvil, organizada con motivo de las fiestas de San Pedro.

Campaña de natación escolar y utilitaria

El próximo miércoles dará comienzo, organizado por la Delegación provincial de la Juventud, en colaboración con el Excmo. Ayuntamiento de la ciudad y bajo el control técnico de la Federación Burgalesa de Natación, el primer curso correspondiente a la campaña de Natación Escolar y Utilitaria del presente año.

El mencionado curso, que tendrá una duración de 15 días a partir de la fecha indicada, comenzará a las cuatro de la tarde en el recinto de las piscinas municipales, y estará dirigido por monitores de la Federación Burgalesa.

Las inscripciones podrán realizarse todos los días, de cuatro a seis de la tarde, en las oficinas de las piscinas municipales, hasta el próximo día 30, previo pago de la correspondiente matrícula de 300 pesetas.

El curso está reservado única y exclusivamente para todos los jóvenes, sin excepción de sexo, comprendidos entre los seis y catorce años.

No dudamos, viendo el auge que el deporte de la natación ha alcanzado en nuestra ciudad, que las inscripciones serán muy numerosas, superando en mucho a las alcanzadas en la temporada pasada.

SALON CLUB CICLISTA

REFRIGERADO PARA VERANO

FIESTAS DE SAN PEDRO Y SAN PABLO
Días 27, 28, 29 y 30 de JUNIO

GRANDES BAILES DE NOCHE
Con el fabuloso conjunto musical

«LOS KOSACOS»

— Y LA —

«ORQUESTA TAYMA»

Usted conoce la gigantesca personalidad de este actor sin igual.

◇

Usted sabe que una feria de prestigio no lo es tanto si él no actúa en ella.

◇

USTED DEBE SABER...

Mañana
Paco Martínez Soria
— EN —
LA EDUCACION DE LOS PADRES
¡Un record de carcajadas!

QUE ES UNA GRAN EXCLUSIVA DEL
TEATRO AVENIDA

Tarde a las 8 | Noche a las 11,15

Localidades a la venta. — Mayores 14 años.

GARAJE CENTRAL

Ofrece, en la ampliación de sus instalaciones, su moderno sistema de lavados al champung y cera abrillantadora en 10 minutos, elevador de lavado de bajos, engrases con elevadores petroleados, etc. Así como aparcamiento de día.
General Mola, 29. — BURGOS

¡ATENCION!

Pronto daremos una buena noticia a los detallistas del ramo de Burgos y provincia.

Pescados TRIANA

CINE CONDAL
(LA PANTALLA DE LOS MEJORES PROGRAMAS)
HOY - EL GRAN PROGRAMA DE FIESTAS - HOY
¡¡SENSACIONAL!! ¡¡INIGUALABLE!!

¡El mejor western del pasado año! en TODD-AO

Y

REPOSICION del triunfo más resonante de

EN TECNICOLOR

La película que todo Burgos esperaba volver a ver.

ESPECIAL PARA ESTAS FIESTAS.

(Mayores 18 años)

Sesión continua de 4 a 12.

Cada fotograma, un impacto; cada escena, una emoción.

¡ATENCION, BURGOS Y SU PROVINCIA!

MAÑANA, SABADO, PRESENTACION
en funciones de tarde y noche
DEL FAMOSO

EL CIRCO GIGANTE DE LA PISTA CUADRADA

Con el mayor espectáculo de CIRCO y FIERAS jamás visto hasta la fecha en BURGOS

Un Circo de rango internacional para el mejor marco de la feria burgalesa, con capacidad para 10.000 espectadores cómodamente sentados

☆

NOTA: Venta de localidades en las taquillas instaladas en el centro de la ciudad, y en el Circo a partir de las ONCE de la mañana

CINE CALATRAVAS

PRESENTA DESDE MAÑANA, SABADO

Y con motivo de las FIESTAS DE SAN PEDRO Y SAN PABLO 1970

UN ESTRENO EXTRAORDINARIO

En TODD-AO 70 mm. y la maravilla del sonido estereofónico (6 pistas)

¡Una historia de amor, eterna como el amor mismo!

Metro-Goldwyn-Mayer presenta
Una Producción Arthur P. Jacobs

☆

¡¡LA MEJOR PELICULA DEL AÑO!!

☆

Peter O'Toole · Petula Clark
"Adiós, Mr. Chips"
"Goodbye, Mr. Chips"
y Sir Michael Redgrave
Guión cinematográfico de Terence Rattigan
Dirigida por Herbert Ross · Producida por Arthur P. Jacobs
Letra y Musica de Leslie Bricusse
Basada en la novela de James Hilton · Panavision® y Metrocolor
70 m/m

PETER O'TOOLE, propuesto al OSCAR 1970, por su genial caracterización de MR. CHIPS.

Sesiones: 5, 7'45 y 10'45 numeradas.

AUTORIZADA PARA TODOS LOS PUBLICOS.

Estreno exclusivo de este local. — ¡ADIOS MR. CHIPS! no se proyectará en Burgos ni en la provincia, en la presente temporada.

TEATRO ARGENTINO

DE NUEVO EN BURGOS

Instalado en sitio de costumbre

MAÑANA
a las 11,15 noche

PRESENTACION

De su nuevo espectáculo

COCKTELERA - 70

¡Nuevas y grandes atracciones!

Reaparición de la genial pareja de humor los conocidos y admirados

LINARIN Y FLORY

(Autorizado mayores de 18 años)

M.E.C.D. 2017

Silva Muñoz vendrá a Burgos el próximo martes

El ex-ministro de Obras Públicas, don Federico Silva Muñoz, Medalla de Oro de la ciudad y provincia vendrá el próximo martes, día 30, con motivo de las ferias y fiestas de San Pedro y San Pablo.

Le acompañará don Andrés Reguera, secretario general que fue del Ministerio de Obras Públicas en el tiempo en que el señor Silva Muñoz desempeñó esta cartera.

Don Federico Silva Muñoz asistirá a la corrida de toros de ese día.

El capitán general en San Sebastián

El capitán general de la sexta región, teniente general don Tomás García Rebull marchó a San Sebastián en su primera visita oficial a dicha plaza.

Fue acompañado del general jefe de su Estado Mayor.

EL GOBERNADOR VISITO AYER AL PRELADO

En la mañana de ayer el gobernador civil y jefe provincial del Movimiento, don Federico Trillo-Figueroa, que ha regresado de su reciente viaje a Madrid, donde realizó gestiones oficiales, se trasladó al palacio episcopal y se entrevistó con el arzobispo de la diócesis, doctor García de Sierra y Méndez.

Según nuestras noticias, la primera autoridad civil hizo entrega al Prelado del importe que, en concepto de donativos en metálico recibidos en la Campaña de Invierno a favor del necesitado, corresponde a Cáritas.

Tareas de las Cortes

Nueva sesión de trabajo de la Comisión dictaminadora del proyecto de peligrosidad social

El Gobierno contesta a un ruego sobre depósito previo a la importación

Madrid (Logos). — La Comisión de Justicia de las Cortes ha aprobado esta tarde tres nuevos supuestos de peligrosidad social que se contemplan en el artículo II del proyecto de ley de peligrosidad y rehabilitación social.

Sin ninguna enmienda se aprobó el referente a los ebrios habituales y al toxicómano y después se abrió un largo debate que consumió el resto de la tarde sobre el apartado que contempla a los drogadictos y los que fomentan el consumo de drogas.

Hubo una serie de enmendantes que pidieron que se incluyera entre los peligrosos sociales a los que inducen a este consumo de estupefacientes bien con ánimo de lucro o con otras intenciones. El fiscal del Tribunal Supremo, Sr. Herrero Tejedor, puso de relieve la gravedad del tema, que cada vez preocupa más al legislador. Señaló que en la aduana de Algeciras se aprehenden entre 30 y 40 kilogramos de grifa al mes, lo cual es —dijo— el diez por ciento de la grifa que pasa de Marruecos a Centroeuropa a través del territorio español.

Por su parte, el director general de Sanidad, señor García Orcoyen, subrayó que la situación de nuestro país en cuanto al consumo de las drogas ha variado desde hace unos cuatro años, aunque actualmente se advierte un cierto receso en la difusión.

La ponencia, después de escuchar las manifestaciones de numerosos procuradores, acordó dar una mayor amplitud al precepto, que fue aprobado con la siguiente redacción:

Noveno. — "Los que promuevan o realicen el ilícito tráfico o fomenten el consumo de drogas, tóxicos, estupefacientes o fármacos que produzcan análogos efectos y los dueños o encargados de locales o establecimientos en los que con su conocimiento se permita o favorezca dicho tráfico o consumo, así como los que ilegítimamente posean las sustancias indicadas".

También se aprobó el supuesto número 10 del artículo II, incluyendo entre los peligrosos sociales a los que "con notorio menosprecio de las normas de convivencia social y buenas costumbres o el respeto debido a personas o lugares se comportaran de modo insolente, brutal o cínico, con perjuicio para la comunidad o daño de los animales, de las plantas o las cosas".

CONTESTACION A UN RUEGO

Madrid (Cifra). — El volumen total de los depósitos previos a las operaciones de importación, desde el 17 de Diciembre de 1969, hasta el 10 de Abril de 1970, se elevó a la cifra de 19.834,9 millones de pesetas, según contesta el Gobierno a un ruego formulado a través de las Cortes Españolas por el procurador don Serafín Becerra Lago.

El "Boletín Oficial de las Cortes Españolas" de hoy publica el ruego del señor Becerra Lago y la contestación del Gobierno.

Pedía además el procurador que se declaren los intereses que tales depósitos producen al Estado y el destino de las cantidades que representan esos intereses.

"No podemos creer que las sumas —muy elevadas— que representan tales depósitos puedan permanecer totalmente paralizadas, pues nuestras leyes fundamentales lo prohiben al establecer que "la riqueza no podrá permanecer inactiva" (artículo 30 del Fuero de los Españoles) y financieramente sería absurdo bloquear tales cantidades sin beneficio para nadie", dice el procurador en la exposición de sus razonamientos.

El Gobierno contesta a este respecto que es indudable que el Estado podría obtener un interés del tres por ciento o superior, dedicando las cantidades ingresadas en el Banco de España en concepto de depósitos previos a la importación o inversiones productivas, pero esta aplicación de los depósitos estaría en contradicción con la finalidad perseguida por el decreto al disminuir el nivel de demanda efectiva de nuestro sistema económico, detrayendo de la circulación la masa monetaria que representa el volumen total de los depósitos. Fácilmente se comprende que la disminución de la demanda correspondiente al sector privado se vería acompañada de un crecimiento de igual proporción de la demanda del sector público, quedando, por tanto, inalterado el nivel de la demanda global (sector público más sector privado).

¡ATENCION!

Pronto daremos una buena noticia a los detallistas del ramo de Burgos y provincia.

Pescados TRIANA

Yo no me molesto en pagar nada, todo me lo hace la CAJA DE AHORROS MUNICIPAL

- Y qué bien me viene, sobre todo ahora que marchamos de veraneo.
- Las letras, los recibos de casa, agua, luz, teléfono, cuotas, impuestos... Casi cuestan más en tiempo que en dinero si vamos a pagarlos en persona.
- Yo lo tengo todo domiciliado en la CAJA DE AHORROS MUNICIPAL y encima resulta que estoy ayudando a una formidable obra social —enseñanza, vivienda, residencias, dotaciones...
- Soy un hombre muy ocupado como Vd., y por eso necesito un SERVICIO COMPLETO, como Vd.
- La CAJA DE AHORROS MUNICIPAL me resuelve todo eso.

Se inaugura en Barcelona el Congreso europeo de Diálisis y Trasplantes

Nueva antena parabólica gigante en la estación espacial de Robledo de Chavela

Madrid (Cifra).— La Princesa de España, doña Sofía, salió en avión con destino a Lisboa, poco después de las cuatro y media de la tarde.

VISITA DEL MINISTRO DEL EJERCITO A VARIAS INSTALACIONES

Barcelona (Logos).—Esta mañana el ministro del Ejército, con el capitán general de Cataluña, jefe del Estado Mayor de la IV Región y otros altos jefes de la región militar han sobrevolado en helicóptero la zona del campo de tiro de maniobras de Gavá, una de las últimas realizaciones de la Capitanía general de Cataluña.

Después visitó detenidamente, en San Clemente, todas las instalaciones del centro de instrucción de reclutas número 6, interesándose especialmente por las obras de la traída de aguas que inauguró el capitán general de Cataluña en Junio del pasado año.

CONGRESO EUROPEO DE DIALISIS Y TRASPLANTES

Barcelona (Cifra).— El ministro de Educación y Ciencia inauguró esta tarde, en nombre del Jefe del Estado, el «VII congreso de la Sociedad Europea de Diálisis y Trasplantes», que se celebra en el Palacio de las Naciones, de Montjuich, con asistencia de ochocientos médicos de treinta y ocho países, especialistas en enfermedades de riñón.

La finalidad esencial de este Congreso es dar a conocer las últimas investigaciones conseguidas por los comunicantes que han dado cuenta de su experiencia en las sesiones científicas celebradas tras la sesión inaugural y que proseguirán mañana, viernes, día 26 y el siguiente sábado, en el que al final de la jornada se clausurará esta reunión de médicos y cirujanos dedicados a la diálisis y trasplante de riñón. El congreso tiene un marcado carácter técnico y de gran valor para la renovación de las técnicas de tratamiento existentes.

Uno de sus fines es estimular a los médicos españoles para que se dediquen a esta disciplina.

ANTENA PARABOLICA GIGANTE

Madrid (Cifra).— Como ampliación de la estación espacial de Robledo de Chavela, se acaba de iniciar la construcción de una nueva antena parabólica, de dimensiones muy superiores a las tres actualmente en servicio, según se ha hecho público hoy en fuentes autorizadas.

Forma parte de un nuevo sistema de seguimiento de NASA, que permitirá triplicar la distancia útil a que puede mantenerse comunicación con los vehículos lanzados hacia las lejanías del espacio.

Los muebles más lujosos y actualizados para cada hogar al precio más justo

muebles evelio

VITORIA, 56... 58, 60, 62

OBRA SOCIAL FEMENINA DE SANTA MARIA LA MAYOR

Mañana, sábado, a las ocho y media de la tarde, tendrá lugar el sorteo de las escuelas protectoras de esta Obra Social que podrán enviar niñas a nuestras colonias.

El sorteo será público, en su domicilio social, calle de Benito Gutiérrez, 1-1.º izquierda.

A las que resulten premiadas, si no están presentes en el sorteo, se les comunicará por escrito.

El miércoles colocación de la primera piedra de otra fábrica del "Polo"

Se trata de la que va a construír, en el polígono de Villalonquéjar, la Sociedad "Industrias del Ubierna"

El próximo miércoles, día 1.º de Julio, a la una de la tarde, se efectuará la ceremonia de colocación de la primera piedra de la importante fábrica que "Industrias del Ubierna, S. A.", va a construir en nuestra ciudad, dentro del polígono industrial de Villalonquéjar.

ALGO NUEVO BAJO EL SOL

ver página SOFICO RENTA

Lista oficial de premios (reproducción fotográfica) del sorteo de la Lotería celebrado ayer

Números — Pesetas

Decena
15...5000 72...5000 77.t.5000

Centena
128...5000 129...5000 140...5000 160...5000 177.t.5000 184...5000 268...5000 277.t.5000 283...5000 309...5000 377.t.5000 386...5000 411...5000 477.t.5000 502...5000 566...5000 575...5000 577.t.5000 615...5000 677.t.5000 703...5000 729...5000 747...5000 767...5000 775...5000 777.t.5000 838...5000 843...5000 867...5000 877.t.5000 921...5000 977.t.5000

Mil
1029...5000 1060...5000 1077.t.5000 1079...5000 1089...5000 1148...5000 1177.t.5000 1222...5000 1277.t.5000 1326...5000 1377.t.5000 1389...5000 1398...5000 1467...5000 1477.t.5000 1487...5000 1488...5000 1508...5000 1538...5000 1545...5000 1577.t.5000 1594...5000 1677.t.5000 1712...5000 1746...5000 1777.t.5000 1779...5000 1877.t.5000 1896...5000 1930...5000 1959...5000 1963...5000 1977.t.5000 1979...5000 1988...5000

Dos mil
2052...5000 2063...5000 2077...5000 2077.t.5000 2102...5000 2112...5000 2135...5000 2136...5000 2156...5000 2172...5000 2177.t.5000 2203...5000 2246...5000 2277.t.5000 2304...5000 2315...5000 2316...5000 2317...5000 2320...5000 2377.t.5000 2384...5000 2411...5000 2416...5000 2427...5000 2458...5000 2477.t.5000 2534...5000 2555...5000 2577.t.5000 2677.t.5000 2714...5000 2745...5000 2777.t.5000 2846...5000 2868...5000 2877.t.5000 2917...5000 2968...5000 2977.t.5000 2989...5000

Tres mil
3013...5000 3022...5000 3073...5000 3076...5000 3077.t.5000 3084...5000 3127...5000 3151...5000 3177.t.5000 3256...5000 3272...5000 3277.t.5000 3324...5000 3357...5000 3369...5000 3377.t.5000 3383...5000 3417...5000 3472...5000 3477.t.5000 3577.t.5000 3607...5000 3649...5000 3677.t.5000 3748...5000 3777.t.5000 3792...5000 3811...5000 3824...5000 3870...5000 3877.t.5000 3954...5000 3974...5000 3977.t.5000

Cuatro mil
4077.t.5000 4091...5000 4109...5000 4151...5000 4177.t.5000 4233...5000 4241...5000 4273...5000 4277.t.5000 4337...5000 4377.t.5000 4390...5000 4398...5000 4406.150000 4465...5000 4477.t.5000 4505...5000 4540...5000 4567...5000 4577.t.5000 4637...5000 4677.t.5000 4683...5000 4709...5000 4714...5000 4740...5000 4777.t.5000 4819...5000 4877.t.5000 4894...5000 4909...5000 4913...5000 4927...5000 4961...5000 4977.t.5000

Cinco mil
5010...5000 5051...5000 5066...5000 5077.t.5000 5105...5000 5165...5000 5168...5000 5170...5000 5177...5000 5177.t.5000 5182...5000 5223...5000 5239...5000 5241...5000 5246...5000 5277.t.5000 5285...5000 5377.t.5000 5477.t.5000 5549...5000 5555...5000 5577.t.5000 5578...5000 5649...5000 5677.t.5000 5682...5000 5687...5000 5694...5000 5696...5000 5699...5000 5770...5000 5777.t.5000 5842..30000 5877.t.5000 5967...5000 5977.t.5000

Seis mil
6008...5000 6077.t.5000 6077.t.5000 6090...5000 6097...5000 6106...5000 6107...5000 6132...5000 6158...5000 6162...5000 6176...5000 6177.t.5000 6200...5000 6275...5000 6277.t.5000 6308...5000 6350...5000 6356...5000 6377.t.5000 6434...5000 6439...5000 6455...5000 6477.t.5000 6497...5000 6508...5000 6556...5000 6563...5000 6568...5000 6577.t.5000 6580...5000 6587...5000 6602...5000 6677.t.5000 6719...5000 6733...5000 6745...5000 6777.t.5000 6839...5000 6876...5000 6877.t.5000 6920...5000 6921...5000 6967...5000 6977.t.5000 6994...5000

Siete mil
7008...5000 7077.t.5000 7129...5000 7177...5000 7177.t.5000 7185...5000 7212...5000 7277.t.5000 7377.t.5000 7386...5000 7399...5000 7433...5000 7440...5000 7477.t.5000 7492...5000 7506...5000 7523...5000 7533...5000 7542...5000 7546...5000 7560...5000 7573...5000 7577.t.5000 7603...5000 7613...5000 7677.t.5000 7696...5000 7700...5000 7777.t.5000 7825...5000 7834...5000 7873...5000 7877.t.5000 7878..30000 7952...5000 7977.t.5000 7992...5000

Ocho mil
8028...5000 8033...5000 8077.t.5000 8094...5000 8177.t.5000 8233...5000 8256...5000 8262...5000 8266...5000 8274...5000 8277.t.5000 8289...5000 8342...5000 8347...5000 8364...5000 8377.t.5000 8385...5000 8402...5000 8412...5000 8459...5000 8467...5000 8477.t.5000 8484...5000 8485...5000 8502...5000 8518...5000 8577.t.5000 8652...5000 8658...5000 8677.t.5000 8777.t.5000 8780...5000 8794...5000 8810...5000 8863...5000 8877.t.5000 8883...5000 8940...5000 8972 ..5000 8977.t.5000

Nueve mil
9039...5000 9040...5000 9077...5000 9077.t.5000 9097...5000 9117...5000 9177.t.5000 9217...5000 9254...5000 9277.t.5000 9291...5000 9293...5000 9300...5000 9377.t.5000 9384...5000 9403...5000 9408...5000 9446...5000 9468...5000 9477.t.5000 9480...5000 9499...5000 9528...5000 9577.t.5000 9647...5000 9651...5000 9660...5000 9677.t.5000 9712...5000 9722...5000 9750...5000 9757...5000 9777.t.5000 9855...5000 9877.t.5000 9977.t.5000

Diez mil
10005...5000 10012...5000 10018...5000 10020...5000 10052...5000 10055...5000 10058...5000 10075...5000 10077.t.5000 10169...5000 10177.t.5000 10184...5000 10263...5000 10277.t.5000 10346...5000 10349...5000 10377.t.5000 10459...5000 10466...5000 10477.t.5000 10488...5000 10490...5000 10528...5000 10537...5000 10577.t.5000 10637...5000 10669...5000 10677.t.5000 10736...5000 10762...5000 10777.t.5000 10877.t.5000 10931...5000 10937...5000 10960...5000 10977.t.5000

Once mil
11002...5000 11009...5000 11014...5000 11022...5000 11023...5000 11035...5000 11037...5000 11069...5000 11077.t.5000 11105...5000 11126...5000 11147...5000 11161...5000 11177.t.5000 11236...5000 11270...5000 11277.t.5000 11341...5000 11377.t.5000 11390...5000 11445...5000 11453...5000 11468...5000 11474...5000 11476...5000 11477.t.5000 11497...5000 11501...5000 11562...5000 11577.t.5000 11603...5000 11605...5000 11665...5000 11677.t.5000 11747...5000 11777.t.5000 11805...5000 11867...5000 11877.t.5000 11914...5000 11977.t.5000 11987...5000

Doce mil
12002...5000 12005...5000 12016...5000 12027...5000 12028...5000 12043...5000 12077.t.5000 12121...5000 12125...5000 12155...5000 12157...5000 12177.t.5000 12219...5000 12263...5000 12274...5000 12277...5000 12277.t.5000 12344...5000 12377.t.5000 12423...5000 12477.t.5000 12513...5000 12577.t.5000 12590...5000 12593...5000 12632...5000 12673...5000 12677.t.5000 12681...5000 12748...5000 12775...5000 12777.t.5000 12827...5000 12836...5000 12870...5000 12877.t.5000 12881...5000 12896...5000 12897...5000 12906...5000 12913...5000 12947...5000 12950...5000 12974...5000 12977.t.5000 12989...5000

Trece mil
13000...5000 13043...5000 13062...5000 13077.t.5000 13101...5000 13126...5000 13176...5000 13177.t.5000 13249...5000 13275...5000 13277.t.5000 13300...5000 13306...5000 13331...5000 13336...5000 13362...5000 13376...5000 13377.t.5000 13389...5000 13405...5000 13429...5000 13446...5000 13470...5000 13477.t.5000 13495...5000 13501.c.5000 13502.c.5000 13503.c.5000 13503.a15250

13504 — 500.000 PESETAS

13505.a15250 13505.c.5000 13506.c.5000 13507.c.5000 13508.c.5000 13509.c.5000 13510.c.5000 13511.c.5000 13512.c.5000 13513.c.5000 13514.c.5000 13515.c.5000 13516.c.5000 13517.c.5000 13518.c.5000 13519.c.5000 13520.c.5000 13521.c.5000 13522.c.5000 13523.c.5000 13524.c.5000 13525.c.5000 13526.c.5000 13527.c.5000 13528.c.5000 13529.c.5000 13530.c.5000 13531.c.5000 13532.c.5000 13533.c.5000 13534.c.5000 13535.c.5000 13536.c.5000 13537.c.5000 13538.c.5000 13539.c.5000 13540.c.5000 13541.c.5000 13542.c.5000 13543.c.5000 13544.c.5000 13545.c.5000 13546.c.5000 13547.c.5000 13548.c.5000 13549.c.5000 13550.c.5000 13551.c.5000 13552.c.5000 13553.c.5000 13554.c.5000 13555.c.5000 13556.c.5000 13557.c.5000 13558...5000 13558.c.5000 13559.c.5000 13560.c.5000 13561.c.5000 13562.c.5000 13563.c.5000 13564.c.5000 13565.c.5000 13566.c.5000 13567.c.5000 13568.c.5000 13569.c.5000 13570.c.5000 13571.c.5000 13572.c.5000 13573.c.5000 13574.c.5000 13575.c.5000 13576.c.5000 13577.t.5000 13578.c.5000 13579.c.5000 13580.c.5000 13581.c.5000 13582.c.5000 13583.c.5000 13584.c.5000 13585.c.5000 13586.c.5000 13587.c.5000 13588.c.5000 13589.c.5000 13590.c.5000 13591.c.5000 13592.c.5000 13593.c.5000 13594.c.5000 13595.c.5000 13596.c.5000 13597.c.5000 13598.c.5000 13599.c.5000 13600.c.5000 13662...5000 13677.t.5000 13683...5000 13684...5000 13701...5000 13703...5000 13754...5000 13764...5000 13777.t.5000 13786...5000 13828...5000 13877.t.5000 13885...5000 13939...5000 13945...5000 13959...5000 13977.t.5000 13987...5000

LOS PREMIOS DE ESTE SORTEO CADUCAN EL 26 DE DICIEMBRE DE 1970

Catorce mil
14004...5000 14019...5000 14021...5000 14052...5000 14077.t.5000 14099..30000 14136...5000 14177.t.5000 14194...5000 14229...5000 14233...5000 14277.t.5000 14289...5000 14291...5000 14323...5000 14341...5000 14369...5000 14371..30000 14377.t.5000 14421...5000 14444...5000 14462...5000 14477.t.5000 14520...5000 14577.t.5000 14639...5000 14657...5000 14677.t.5000 14741...5000 14745...5000 14777..30000 14777.t.5000 14779...5000 14796...5000 14877.t.5000 14882...5000 14912...5000 14973...5000 14977.t.5000

Quince mil
15023...5000 15025...5000 15066...5000 15074...5000 15077.t.5000 15114...5000 15117...5000 15138...5000 15141...5000 15154...5000 15157...5000 15177.t.5000 15189...5000 15193...5000 15235...5000 15274...5000 15277.t.5000 15281...5000 15377.t.5000 15399...5000 15470...5000 15477.t.5000 15503...5000 15524...5000 15559...5000 15572...5000 15577.t.5000 15677.t.5000 15679...5000 15777.t.5000 15822...5000 15847...5000 15851...5000 15877.t.5000 15890...5000 15893...5000 15930...5000 15977.t.5000 15988...5000 15989...5000

Dieciséis mil
16009...5000 16045...5000 16059...5000 16070...5000 16077.t.5000 16111...5000 16177.t.5000 16213...5000 16243...5000 16277.t.5000 16315...5000 16377.t.5000 16397...5000 16414...5000 16415...5000 16429...5000 16477.t.5000 16516...5000 16549...5000 16577.t.5000 16586...5000 16593...5000 16677.t.5000 16713...5000 16737...5000 16766...5000 16777.t.5000 16792...5000 16812...5000 16816...5000 16821...5000 16847...5000 16852...5000 16868...5000 16877.t.5000 16915...5000 16929...5000 16943...5000 16977.t.5000

Diecisiete mil
17077.t.5000 17117...5000 17170...5000 17177.t.5000 17210...5000 17221...5000 17230...5000 17277.t.5000 17332.t.5000 17364...5000 17377.t.5000 17379...5000 17405...5000 17406...5000 17423...5000 17458...5000 17477.t.5000 17555...5000 17561...5000 17577.t.5000 17618...5000 17634...5000 17651...5000 17677.t.5000 17704...5000 17723...5000 17777.t.5000 17783...5000 17802...5000 17833...5000 17877.t.5000 17891...5000 17924...5000 17972...5000 17977.t.5000

Dieciocho mil
18029...5000 18037...5000 18077.t.5000 18078...5000 18113...5000 18118...5000 18129...5000 18132...5000 18177.t.5000 18182...5000 18244...5000 18277.t.5000 18362...5000 18363...5000 18377.t.5000 18395...5000 18401...5000 18427...5000 18436...5000 18439...5000 18455...5000 18472...5000 18477.t.5000 18562...5000 18563...5000 18577.t.5000 18584...5000 18598...5000 18619...5000 18631...5000 18632...5000 18677.t.5000 18689...5000 18701...5000 18723...5000 18733...5000 18748...5000 18777.t.5000 18877.t.5000 18891...5000 18911...5000 18940...5000 18966...5000 18977.t.5000

Diecinueve mil
19009...5000 19027...5000 19030...5000 19055...5000 19061...5000 19068...5000 19077.t.5000 19102...5000 19118...5000 19126...5000 19133...5000 19177.t.5000 19204...5000 19220...5000 19226...5000 19245...5000 19255...5000 19274...5000 19277.t.5000 19299...5000 19301...5000 19316...5000 19320...5000 19330...5000 19346...5000 19363...5000 19377.t.5000 19383...5000 19389...5000 19443...5000 19473...5000 19476...5000 19477.t.5000 19510...5000 19560...5000 19572...5000 19577.t.5000 19578...5000 19579...5000 19586...5000 19675...5000 19677.t.5000 19678...5000 19692...5000 19711...5000 19777.t.5000 19808...5000 19830...5000 19847...5000 19851...5000 19866...5000 19877.t.5000 19914...5000 19956...5000 19977.t.5000 19992...5000

Veinte mil
20027...5000 20069...5000 20077.t.5000 20177.t.5000 20197...5000 20249...5000 20277.t.5000 20335...5000 20377.t.5000 20456...5000 20464...5000 20477.t.5000 20501.c.5000 20502.c.5000 20503.c.5000 20504.c.5000 20505.c.5000 20506.c.5000 20507.c.5000 20508.c.5000 20509.c.5000 20510.c.5000 20511.c.5000 20512.c.5000 20513.c.5000 20514.c.5000 20515.c.5000 20516.c.5000 20517.c.5000 20518.c.5000 20519.c.5000 20520.c.5000 20521.c.5000 20522.c.5000 20523.c.5000 20524.c.5000 20525.c.5000 20526.c.5000 20527.c.5000 20528.c.5000 20529.c.5000 20530.c.5000 20531.c.5000 20532.c.5000 20533.c.5000 20534.c.5000 20535.c.5000 20536.c.5000 20537.c.5000 20538.c.5000 20539.c.5000 20540.c.5000 20541.c.5000 20542.c.5000 20543.c.5000 20544.c.5000 20545.c.5000 20546.c.5000 20547.c.5000 20548.c.5000 20549.c.5000 20550.c.5000 20551.c.5000 20552.c.5000 20553.c.5000 20554.c.5000 20555.c.5000 20556.c.5000 20557.c.5000 20558.c.5000 20559.c.5000 20560.c.5000 20561.c.5000 20562.c.5000 20563.c.5000 20564.c.5000 20565.c.5000 20566.c.5000 20567.c.5000 20568.c.5000 20569.c.5000 20570.c.5000 20571.c.5000 20572.c.5000 20573.c.5000 20574.c.5000 20575.c.5000 20576.c.5000 20576.a50000

20577 — 2.000.000 DE PESETAS

20578.a50000 20578...5000 20578.c.5000 20579.c.5000 20580.c.5000 20581.c.5000 20582.c.5000 20583.c.5000 20584.c.5000 20585.c.5000 20586.c.5000 20587.c.5000 20588.c.5000 20589.c.5000 20590.c.5000 20591.c.5000 20592.c.5000 20593.c.5000 20594.c.5000 20595.c.5000 20596.c.5000 20597.c.5000 20598.c.5000 20599.c.5000 20600.c.5000 20614...5000 20656...5000 20677.t.5000 20695...5000 20777.t.5000 20803...5000 20839...5000 20850...5000 20867...5000 20877.t.5000 20889...5000 20897...5000 20899...5000 20905...5000 20977.t.5000

Veintiún mil
21012...5000 21016...5000 21077.t.5000 21124...5000 21177.t.5000 21180...5000 21277.t.5000 21279...5000 21286...5000 21291...5000 21310...5000 21377.t.5000 21426...5000 21433...5000 21444...5000 21477.t.5000 21492...5000 21561...5000 21572...5000 21577.t.5000 21636...5000 21640...5000 21666...5000 21674...5000 21677.t.5000 21723...5000 21739...5000 21744...5000 21777.t.5000 21817...5000 21831...5000 21877.t.5000 21922...5000 21977...5000 21977.t.5000

Veintidós mil
22005...5000 22013...5000 22017...5000 22041...5000 22073...5000 22076...5000 22077.t.5000 22111...5000 22130...5000 22177.t.5000 22256...5000 22266...5000 22277.t.5000 22377.t.5000 22397...5000 22411...5000 22477.t.5000 22549...5000 22557...5000 22577.t.5000 22589...5000 22611...5000 22622...5000 22632...5000 22644...5000 22651...5000 22677.t.5000 22689...5000 22709...5000 22735...5000 22746...5000 22777.t.5000 22786...5000 22829...5000 22877.t.5000 22896...5000 22942...5000 22977.t.5000 22991...5000

Veintitrés mil
23011...5000 23059...5000 23061...5000 23077.t.5000 23089...5000 23166...5000 23175...5000 23176...5000 23177.t.5000 23207...5000 23246...5000 23267...5000 23277.t.5000 23298...5000 23360...5000 23377.t.5000 23440...5000 23477.t.5000 23484...5000 23504...5000 23537...5000 23577.t.5000 23627...5000 23641...5000 23676...5000 23677...5000 23677.t.5000 23678...5000 23685...5000 23697...5000 23766...5000 23770...5000 23777.t.5000 23815...5000 23847...5000 23877.t.5000 23899...5000 23911...5000 23947...5000 23952...5000 23977.t.5000 23980...5000 23982...5000 23993...5000

Veinticuatro mil
24071...5000 24077.t.5000 24143...5000 24157...5000 24173...5000 24177.t.5000 24205...5000 24238...5000 24277.t.5000 24278...5000 24279...5000 24290...5000 24292...5000 24308...5000 24329...5000 24351...5000 24377.t.5000 24387...5000 24392...5000 24417...5000 24421...5000 24477.t.5000 24505...5000 24542...5000 24549...5000 24577.t.5000 24591...5000 24640...5000 24643...5000 24646...5000 24653...5000 24666...5000 24677.t.5000 24689...5000 24699...5000 24703...5000 24773...5000 24777.t.5000 24784...5000 24817...5000 24842...5000 24845...5000 24877.t.5000 24891...5000 24910...5000 24950...5000 24966...5000 24971...5000 24977.t.5000 24981...5000 24983...5000

Veinticinco mil
25042...5000 25077.t.5000 25177.t.5000 25267...5000 25277.t.5000 25296...5000 25297...5000 25315...5000 25340...5000 25365...5000 25366...5000 25377.t.5000 25386...5000 25420...5000 25439...5000 25477.t.5000 25487...5000 25560...5000 25577.t.5000 25616...5000 25632...5000 25653...5000 25677.t.5000 25706...5000 25716...5000 25766...5000 25777.t.5000 25782...5000 25826...5000 25857...5000 25877.t.5000 25944...5000 25972...5000 25974...5000 25977.t.5000

Veintiséis mil
26077.t.5000 26171...5000 26177.t.5000 26183...5000 26227...5000 26246...5000 26252...5000 26255..30000 26256...5000 26277.t.5000 26282...5000 26377.t.5000 26378...5000 26445...5000 26477.t.5000 26501...5000 26509...5000 26577.t.5000 26580...5000 26641...5000 26646...5000 26677.t.5000 26685...5000 26713...5000 26741...5000 26777.t.5000 26804...5000 26824...5000 26877.t.5000 26896...5000 26903...5000 26977.t.5000

Veintisiete mil
27053...5000 27064...5000 27077.t.5000 27096...5000 27129...5000 27163...5000 27169...5000 27177.t.5000 27230...5000 27277.t.5000 27317...5000 27335...5000 27367...5000 27377.t.5000 27388...5000 27396...5000 27406...5000 27446...5000 27453...5000 27477...5000 27477.t.5000 27479...5000 27510...5000 27520...5000 27577.t.5000 27630...5000 27665...5000 27677.t.5000 27757...5000 27777.t.5000 27781...5000 27877.t.5000 27926...5000 27949...5000 27977.t.5000 27983...5000

Veintiocho mil
28006...5000 28034...5000 28077.t.5000 28093...5000 28145...5000 28177.t.5000 28189...5000 28195...5000 28199...5000 28240...5000 28277...5000 28277.t.5000 28299...5000 28317...5000 28323...5000 28330...5000 28332...5000 28345...5000 28377.t.5000 28394...5000 28397...5000 28459...5000 28477.t.5000 28490...5000 28504...5000 28541...5000 28543...5000 28549...5000 28552...5000 28553...5000 28573...5000 28577.t.5000 28600...5000 28625...5000 28640...5000 28649...5000 28666...5000 28677.t.5000 28736...5000 28745...5000 28757...5000 28762...5000 28763...5000 28777.t.5000 28848...5000 28852...5000 28853..30000 28877.t.5000 28908...5000 28914...5000 28923...5000 28952...5000 28974...5000 28975...5000 28977.t.5000

Veintinueve mil
29010...5000 29044...5000 29053...5000 29071...5000 29077.t.5000 29097...5000 29147...5000 29152...5000 29177.t.5000 29219...5000 29222...5000 29277.t.5000 29325...5000 29377.t.5000 29419...5000 29440...5000 29477...5000 29480...5000 29537...5000 29564...5000 29577.t.5000 29606...5000 29614...5000 29638...5000 29658...5000 29674...5000 29677.t.5000 29749...5000 29777.t.5000 29788...5000 29812...5000 29813...5000 29820...5000 29826...5000 29830.150000 29841...5000 29877.t.5000 29901...5000 29925...5000 29943...5000 29945...5000 29948...5000 29966...5000 29977...5000 29977.t.5000

Treinta mil
30002...5000 30013...5000 30046...5000 30047...5000 30062...5000 30077.t.5000 30107...5000 30135...5000 30176...5000 30177.t.5000 30217...5000 30252...5000 30268...5000 30277.t.5000 30290...5000 30292...5000 30297...5000 30308...5000 30341...5000 30377.t.5000 30378...5000 30387...5000 30392...5000 30399...5000 30401...5000 30403...5000 30419...5000 30428...5000 30477.t.5000 30556...5000 30559...5000 30577.t.5000 30590...5000 30601...5000 30647...5000 30677.t.5000 30702...5000 30711...5000 30716...5000 30777...5000 30777.t.5000 30793...5000 30810...5000 30819...5000 30869...5000 30877.t.5000 30904...5000 30915...5000 30929...5000 30954...5000 30959...5000 30966...5000 30977.t.5000

Treinta y un mil
31006...5000 31070...5000 31077.t.5000 31177.t.5000 31195...5000 31221...5000 31256...5000 31277.t.5000 31281...5000 31290...5000 31305...5000 31349...5000 31373...5000 31377.t.5000 31460...5000 31477.t.5000 31553...5000 31570...5000 31575...5000 31577.t.5000 31648...5000 31677.t.5000 31680..30000 31688...5000 31730...5000 31742...5000 31749...5000 31768...5000 31777.t.5000 31778...5000 31877.t.5000 31977.t.5000 31984...5000 31996...5000

Treinta y dos mil
32001...5000 32007...5000 32015...5000 32020...5000 32026...5000 32037...5000 32077...5000 32077.t.5000 32083...5000 32097...5000 32125...5000 32126...5000 32172...5000 32177.t.5000 32178...5000 32182...5000 32196...5000 32208...5000 32214...5000 32243...5000 32277.t.5000 32359...5000 32363...5000 32377.t.5000 32391...5000 32397...5000 32401...5000 32425...5000 32447...5000 32477.t.5000 32485...5000 32493...5000 32497...5000 32549...5000 32566...5000 32577.t.5000 32612...5000 32650...5000 32677.t.5000 32702...5000 32737...5000 32743...5000 32768...5000 32777.t.5000 32812...5000 32819...5000 32852...5000 32866...5000 32877.t.5000 32878...5000 32977.t.5000

Treinta y tres mil
33000...5000 33008...5000 33041...5000 33046...5000 33051...5000 33077.t.5000 33100...5000 33145...5000 33151...5000 33161...5000 33177.t.5000 33182...5000 33277.t.5000 33284...5000 33318...5000 33375...5000 33377.t.5000 33428...5000 33429...5000 33453...5000 33472...5000 33477.t.5000 33515...5000 33554...5000 33577.t.5000 33578...5000 33677.t.5000 33727...5000 33777.t.5000 33823...5000 33837...5000 33860...5000 33877.t.5000 33895...5000 33937...5000 33945...5000 33966...5000 33977.t.5000 33987...5000

Treinta y cuatro mil
34019...5000 34023...5000 34072...5000 34077.t.5000 34117...5000 34177.t.5000 34247...5000 34272...5000 34277.t.5000 34295...5000 34315...5000 34367...5000 34376...5000 34377.t.5000 34393...5000 34460...5000 34477.t.5000 34486...5000 34533..30000 34558...5000 34577.t.5000 34607...5000 34609...5000 34615...5000 34670...5000 34677.t.5000 34693...5000 34709...5000 34751...5000 34756...5000 34777.t.5000 34835...5000 34877.t.5000 34924...5000 34947..30000 34959...5000 34976...5000 34977.t.5000

Treinta y cinco mil
35003..30000 35009...5000 35021...5000 35077.t.5000 35168...5000 35173...5000 35176...5000 35177.t.5000 35188...5000 35277.t.5000 35330...5000 35333...5000 35353...5000 35358...5000 35377.t.5000 35416...5000 35477.t.5000 35492...5000 35522...5000 35529...5000 35530...5000 35550...5000 35577.t.5000 35582...5000 35677.t.5000 35777.t.5000 35800...5000 35812...5000 35870...5000 35877.t.5000 35888...5000 35927...5000 35977.t.5000 35986...5000

Treinta y seis mil
36016...5000 36020...5000 36077.t.5000 36082...5000 36177.t.5000 36188...5000 36189...5000 36229...5000 36262...5000 36270...5000 36272...5000 36277.t.5000 36366...5000 36377.t.5000 36380...5000 36381...5000 36383..30000 36425...5000 36428...5000 36451...5000 36452...5000 36458...5000 36466...5000 36477.t.5000 36502...5000 36527...5000 36554...5000 36577.t.5000 36597...5000 36634...5000 36637...5000 36654...5000 36674...5000 36677.t.5000 36703...5000 36777.t.5000 36816...5000 36830...5000 36874...5000 36877.t.5000 36886...5000 36906...5000 36929...5000 36952...5000 36969...5000 36977.t.5000 36992...5000 36994...5000

Treinta y siete mil
37077.t.5000 37095...5000 37097...5000 37105...5000 37151...5000 37160...5000 37170...5000 37177.t.5000 37188...5000 37196...5000 37277.t.5000 37285...5000 37322...5000 37361...5000 37377.t.5000 37414...5000 37423...5000 37430...5000 37431...5000 37477.t.5000 37574...5000 37577.t.5000 37606...5000 37611...5000 37660...5000 37677.t.5000 37697...5000 37733...5000 37764...5000 37777.t.5000 37795...5000 37838...5000 37868...5000 37877.t.5000 37882...5000 37889...5000 37907...5000 37909...5000 37932...5000 37939...5000 37952...5000 37977.t.5000 37986...5000

Treinta y ocho mil
38077.t.5000 38174...5000 38177.t.5000 38186...5000 38212...5000 38241...5000 38265...5000 38276...5000 38277.t.5000 38293...5000 38296...5000 38319...5000 38346...5000 38370...5000 38377.t.5000 38401...5000 38429...5000 38477.t.5000 38522...5000 38577.t.5000 38590...5000 38592...5000 38609...5000 38633...5000 38664...5000 38674...5000 38677.t.5000 38764...5000 38777.t.5000 38860...5000 38872...5000 38877.t.5000 38938...5000 38961...5000 38975...5000 38977.t.5000 38995...5000 38998...5000

Treinta y nueve mil
39077.t.5000 39119...5000 39152...5000 39162...5000 39176...5000 39177.t.5000 39269...5000 39277.t.5000 39279...5000 39305...5000 39377.t.5000 39385...5000 39412...5000 39426...5000 39445...5000 39449...5000 39464...5000 39477.t.5000 39513...5000 39523...5000 39565...5000 39577.t.5000 39658...5000 39677.t.5000 39725...5000 39777.t.5000 39827...5000 39838...5000 39877.t.5000 39881...5000 39892...5000 39918...5000 39964...5000 39974...5000 39977.t.5000 39984...5000

Cuarenta mil
40003...5000 40018...5000 40061...5000 40068...5000 40077.t.5000 40137...5000 40151...5000 40155...5000 40156...5000 40177.t.5000 40191...5000 40192...5000 40196...5000 40273...5000 40277.t.5000 40296...5000 40329...5000 40377.t.5000 40385...5000 40418...5000 40422...5000 40429...5000 40456...5000 40477.t.5000 40577.t.5000 40677.t.5000 40689...5000 40729...5000 40730...5000 40777.t.5000 40778...5000 40791...5000 40864...5000 40877.t.5000 40944...5000 40977.t.5000

Cuarenta y un mil
41032...5000 41069...5000 41077.t.5000 41138...5000 41158...5000 41176...5000 41177.t.5000 41205...5000 41238...5000 41277.t.5000 41300...5000 41371...5000 41377.t.5000 41379...5000 41387...5000 41416...5000 41477.t.5000 41516...5000 41517...5000 41577.t.5000 41580...5000 41583...5000 41611...5000 41621...5000 41674...5000 41677.t.5000 41680...5000 41684...5000 41739...5000 41762...5000 41777.t.5000 41791...5000 41834...5000 41846...5000 41877.t.5000 41899...5000 41905...5000 41918...5000 41938...5000 41970...5000 41975...5000 41977.t.5000 41979..30000

Cuarenta y dos mil
42053...5000 42072...5000 42074...5000 42075...5000 42077.t.5000 42095...5000 42127...5000 42132...5000 42161...5000 42177.t.5000 42238...5000 42277.t.5000 42360...5000 42377.t.5000 42383...5000 42424...5000 42460...5000 42476...5000 42477...5000 42477.t.5000 42483...5000 42499...5000 42519...5000 42557...5000 42561...5000 42572...5000 42577.t.5000 42648...5000 42677.t.5000 42700...5000 42703...5000 42724...5000 42777.t.5000 42816...5000 42834...5000 42836...5000 42852...5000 42877.t.5000 42904...5000 42946...5000 42947...5000 42948...5000 42977.t.5000 42994...5000

Cuarenta y tres mil
43005...5000 43040...5000 43051...5000 43054...5000 43057...5000 43077.t.5000 43110...5000 43124...5000 43177.t.5000 43187...5000 43189...5000 43190...5000 43256...5000 43257...5000 43271...5000 43277.t.5000 43311...5000 43337...5000 43354...5000 43377.t.5000 43430...5000 43477.t.5000 43490...5000 43519...5000 43524...5000 43537...5000 43572...5000 43577.t.5000 43583...5000 43585...5000 43658...5000 43673...5000 43677.t.5000 43691...5000 43777.t.5000 43816...5000 43831...5000 43877.t.5000 43933...5000 43954...5000 43964...5000 43977.t.5000

Cuarenta y cuatro mil
44020...5000 44077.t.5000 44166...5000 44177.t.5000 44207...5000 44228...5000 44252...5000 44277.t.5000 44377.t.5000 44417...5000 44477.t.5000 44481...5000 44508...5000

LOS PREMIOS DE ESTE SORTEO CADUCAN EL 26 DE DICIEMBRE DE 1970

44524...5000 44562...5000 44577.t.5000 44584...5000 44631...5000 44634...5000 44677.t.5000 44679...5000 44763...5000 44771...5000 44777.t.5000 44792...5000 44804...5000 44822...5000 44877.t.5000 44903...5000 44977.t.5000 44992...5000 44999...5000

Cuarenta y cinco mil
45005...5000 45017...5000 45036...5000 45045...5000 45058...5000 45077.t.5000 45097...5000 45109...5000 45127...5000 45142...5000 45156...5000 45159...5000 45168...5000 45177.t.5000 45277.t.5000 45282...5000 45342...5000 45376...5000 45377.t.5000 45470...5000 45477.t.5000 45491...5000 45503...5000 45559...5000 45560...5000 45563...5000 45577.t.5000 45589...5000 45597...5000 45611...5000 45642...5000 45677...5000 45677.t.5000 45680...5000 45696...5000 45703...5000 45711...5000 45767...5000 45777.t.5000 45802...5000 45827...5000 45877.t.5000 45898...5000 45904...5000 45915...5000 45950...5000 45970...5000 45977.t.5000 45992..30000

Cuarenta y seis mil
46011...5000 46019...5000 46036...5000 46056...5000 46077...5000 46077.t.5000 46083...5000 46088...5000 46120...5000 46177.t.5000 46189...5000 46192...5000 46237...5000 46256...5000 46257...5000 46277.t.5000 46369...5000 46377.t.5000 46379...5000 46396...5000 46434...5000 46477.t.5000 46484...5000 46549...5000 46559...5000 46577.t.5000 46658...5000 46665...5000 46677.t.5000 46705...5000 46710...5000 46777.t.5000 46800...5000 46858...5000 46877.t.5000 46950...5000 46962...5000 46977.t.5000 46984...5000 46992...5000 46994...5000

Cuarenta y siete mil
47030...5000 47051...5000 47077...5000 47077.t.5000 47094...5000 47118...5000 47119...5000 47156...5000 47157...5000 47177.t.5000 47196...5000 47224...5000 47277.t.5000 47329...5000 47377.t.5000 47394...5000 47416...5000 47477.t.5000 47505...5000 47546...5000 47573...5000 47577.t.5000 47619...5000 47649...5000 47677.t.5000 47726...5000 47771...5000 47774...5000 47777.t.5000 47798...5000 47807...5000 47812...5000 47834...5000 47877.t.5000 47951...5000 47957...5000 47977.t.5000

Cuarenta y ocho mil
48077.t.5000 48123...5000 48143...5000 48155...5000 48161...5000 48177.t.5000 48181...5000 48246...5000 48277.t.5000 48332...5000 48340...5000 48377.t.5000 48405...5000 48477.t.5000 48508...5000 48520...5000 48532...5000 48544...5000 48558...5000 48563...5000 48577.t.5000 48595...5000 48677.t.5000 48701...5000 48777.t.5000 48785...5000 48846...5000 48870...5000 48877.t.5000 48880...5000 48908...5000 48909...5000 48943...5000 48976...5000 48977.t.5000

Cuarenta y nueve mil
49016...5000 49027...5000 49031...5000 49038...5000 49053...5000 49077.t.5000 49134...5000 49177.t.5000 49194...5000 49197...5000 49205...5000 49277.t.5000 49283...5000 49294...5000 49333...5000 49334...5000 49345..30000 49359...5000 49377.t.5000 49472...5000 49477.t.5000 49484...5000 49494...5000 49504...5000 49571...5000 49577.t.5000 49591...5000 49677.t.5000 49692...5000 49733...5000 49761...5000 49765...5000 49777.t.5000 49801...5000 49877.t.5000 49896...5000 49965...5000 49977.t.5000

Cincuenta mil
50017...5000 50064...5000 50077.t.5000 50120...5000 50133...5000 50138..30000 50147...5000 50155...5000 50156...5000 50160...5000 50172...5000 50177.t.5000 50184...5000 50185...5000 50186...5000 50192...5000 50195...5000 50201...5000 50214...5000 50232...5000 50237...5000 50254...5000 50277.t.5000 50375...5000 50377.t.5000 50444...5000 50471...5000 50477.t.5000 50536...5000 50577.t.5000 50600...5000 50628...5000 50677.t.5000 50706...5000 50728...5000 50777.t.5000 50816...5000 50829...5000 50847...5000 50856...5000 50864...5000 50873...5000 50877.t.5000 50942...5000 50977.t.5000

Cincuenta y un mil
51012...5000 51033...5000 51040...5000 51048...5000 51077.t.5000 51125...5000 51166...5000 51177.t.5000 51198...5000 51214...5000 51220...5000 51261...5000 51272...5000 51277.t.5000 51301.c.5000 51302.c.5000 51303...5000 51303.c.5000 51304.c.5000 51305.c.5000 51306...5000 51306.c.5000 51307...5000 51307.c.5000 51308.c.5000 51309.c.5000 51310.c.5000 51311.c.5000 51312.c.5000 51313.c.5000 51314.c.5000 51315.c.5000 51316.c.5000 51317.c.5000 51318.c.5000 51319.c.5000 51320.c.5000 51321.c.5000 51322.c.5000 51323.c.5000 51324.c.5000 51325.c.5000 51326.c.5000 51327.c.5000 51328.c.5000 51329.c.5000 51330.c.5000 51331.c.5000 51332.c.5000 51333.c.5000 51334.c.5000 51335.c.5000 51336.c.5000 51337.c.5000 51338.c.5000 51339.c.5000 51340.c.5000 51341.c.5000 51342.c.5000 51343.c.5000 51344.c.5000 51345.c.5000 51346.c.5000 51347.c.5000 51348.c.5000 51349.c.5000 51350.c.5000 51351.c.5000 51352.c.5000 51353.c.5000 51354.c.5000 51355.c.5000 51356.c.5000 51357.c.5000 51358...5000 51358.c.5000 51358.a25000

51359 — 1.000.000 DE PESETAS

51360.a25000 51360.c.5000 51361.c.5000 51362.c.5000 51363.c.5000 51364.c.5000 51365.c.5000 51366.c.5000 51367.c.5000 51368.c.5000 51369.c.5000 51370.c.5000 51371.c.5000 51372.c.5000 51373.c.5000 51374.c.5000 51375.c.5000 51376.c.5000 51377.t.5000 51377.c.5000 51378.c.5000 51379.c.5000 51380.c.5000 51381.c.5000 51382.c.5000 51383.c.5000 51384.c.5000 51385.c.5000 51386.c.5000 51387.c.5000 51388.c.5000 51389.c.5000 51390.c.5000 51391.c.5000 51392.c.5000 51393.c.5000 51394.c.5000 51395.c.5000 51396.c.5000 51397.c.5000 51398.c.5000 51399.c.5000 51400.c.5000 51446...5000 51462...5000 51477.t.5000 51577.t.5000 51578...5000 51650...5000 51657...5000 51667...5000 51677.t.5000 51746...5000 51756...5000 51764...5000 51765...5000 51773...5000 51777.t.5000 51787...5000 51793...5000 51871...5000 51877.t.5000 51882...5000 51902...5000 51904...5000 51963...5000 51972...5000 51975...5000 51977.t.5000 51987...5000 51990...5000

Cincuenta y dos mil
52016...5000 52077.t.5000 52134...5000 52177.t.5000 52195...5000 52207...5000 52253...5000 52277.t.5000 52314...5000 52318...5000 52333...5000 52338...5000 52359...5000 52377.t.5000 52429...5000 52477.t.5000 52487...5000 52492...5000 52577.t.5000 52600...5000 52652...5000 52658...5000 52677.t.5000 52741...5000 52757...5000 52777.t.5000 52818...5000 52823...5000 52843...5000 52876...5000 52877.t.5000 52878...5000 52940...5000 52949...5000 52950...5000 52967...5000 52971...5000 52977.t.5000 52994...5000

Cincuenta y tres mil
53007...5000 53076...5000 53077.t.5000 53106...5000 53113...5000 53123...5000 53148...5000 53153...5000 53163...5000 53171...5000 53177.t.5000 53185...5000 53277.t.5000 53317...5000 53322...5000 53333...5000 53351...5000 53377.t.5000 53386...5000 53415...5000 53428...5000 53443...5000 53465...5000 53477.t.5000 53525...5000 53567...5000 53575...5000 53577.t.5000 53677.t.5000 53725...5000 53737...5000 53777.t.5000 53791...5000 53823...5000 53877...5000 53877.t.5000 53905...5000 53925...5000 53974...5000 53975...5000 53977.t.5000

Cincuenta y cuatro mil
54037...5000 54077.t.5000 54103...5000 54120...5000 54147...5000 54177.t.5000 54209...5000 54215...5000 54262...5000 54277.t.5000 54289...5000 54290...5000 54302...5000 54303...5000 54353...5000 54377.t.5000 54404...5000 54435...5000 54460...5000 54477.t.5000 54486...5000 54511...5000 54539...5000 54577.t.5000 54608...5000 54649...5000 54659...5000 54672...5000 54677.t.5000 54770...5000 54777.t.5000 54789...5000 54877.t.5000 54910...5000 54947...5000 54975...5000 54977.t.5000 54996...5000

Cincuenta y cinco mil
55001...5000 55003...5000 55021...5000 55054...5000 55077.t.5000 55078...5000 55151...5000 55166...5000 55177.t.5000 55228...5000 55234...5000 55277.t.5000 55334...5000 55377.t.5000 55402...5000 55421...5000 55477.t.5000 55543...5000 55551...5000 55577.t.5000 55625...5000 55677.t.5000 55687...5000 55701...5000 55702...5000 55741...5000 55756...5000 55771...5000 55777.t.5000 55786...5000 55833...5000 55877.t.5000 55930...5000 55977.t.5000

Cincuenta y seis mil
56014...5000 56077.t.5000 56165...5000 56177.t.5000 56201...5000 56251...5000 56277.t.5000 56313...5000 56323...5000 56362...5000 56375...5000 56377.t.5000 56390...5000 56393...5000 56422...5000 56477.t.5000 56497...5000 56504...5000 56514...5000 56523...5000 56543...5000 56567...5000 56577.t.5000 56633...5000 56636...5000 56651...5000 56657...5000 56677.t.5000 56777.t.5000 56819...5000 56858...5000 56877.t.5000 56878...5000 56879...5000 56885...5000 56955...5000 56977.t.5000 56995...5000

Cincuenta y siete mil
57019...5000 57062...5000 57071...5000 57077.t.5000 57086...5000 57123...5000 57177.t.5000 57180...5000 57264...5000 57277.t.5000 57317...5000 57348...5000 57354...5000 57377.t.5000 57404...5000 57437...5000 57458...5000 57474...5000 57477.t.5000 57482...5000 57493...5000 57514...5000 57557...5000 57571...5000 57577.t.5000 57585...5000 57600...5000 57603...5000 57608...5000 57634...5000 57668...5000 57674...5000 57677.t.5000 57679...5000 57680...5000 57777.t.5000 57789...5000 57844...5000 57877.t.5000 57936...5000 57937...5000 57969...5000 57971...5000 57977.t.5000

Cincuenta y ocho mil
58015...5000 58053...5000 58077.t.5000 58079...5000 58085...5000 58125...5000 58177.t.5000 58190...5000 58225...5000 58273...5000 58277.t.5000 58328...5000 58330...5000 58377.t.5000 58470...5000 58474...5000 58477.t.5000 58503...5000 58512...5000 58522...5000 58526...5000 58535...5000 58541...5000 58577.t.5000 58660...5000 58677.t.5000 58730..30000 58731...5000 58742...5000 58777.t.5000 58798...5000 58805...5000 58847...5000 58862...5000 58877.t.5000 58961...5000 58977.t.5000 58996...5000

Cincuenta y nueve mil
59029...5000 59077.t.5000 59082...5000 59097...5000 59117...5000 59126...5000 59131...5000 59145...5000 59174...5000 59177.t.5000 59202...5000 59206...5000 59207...5000 59257...5000 59277.t.5000 59306...5000 59314...5000 59377.t.5000 59390...5000 59407...5000 59440...5000 59449...5000 59477.t.5000 59551...5000 59567...5000 59577.t.5000 59592...5000 59618...5000 59665...5000 59677.t.5000 59687...5000 59717...5000 59777.t.5000 59828...5000 59849...5000 59874..30000 59877.t.5000 59885...5000 59907...5000 59913...5000 59933...5000 59977...5000 59977.t.5000 59997...5000

NOTA. Además de los números expresados en esta lista, han sido agraciados con el reintegro de 500 pesetas cada uno, todos los billetes que terminen en 7, a excepción del que ha obtenido el premio mayor.

NOTA. Además de los números expresados en esta lista, han sido agraciados con el reintegro de 500 pesetas cada uno, todos los billetes que terminen en 7, a excepción del que ha obtenido el premio mayor.

M.E.C.D. 2017

Tauromaquia folklórica o música y toros

Sobre este tema pronunció anoche una interesante conferencia-concierto el musicólogo burgalés Echevarría Bravo

Anoche, a las nueve, tuvo lugar en la Sala Capitular del antiguo monasterio de San Juan, una interesante y amena conferencia-concierto sobre "Tauromaquia folklórica o música y toros", que estuvo a cargo del ilustre musicólogo y compositor burgalés don Pedro Echevarría Bravo, miembro de la Real Academia de Bellas Artes de San Fernando, becario de la Fundación "Juan March" y miembro del Centro de Estudios Jacobeos y del Instituto de Estudios Manchegos, afectos al Consejo Superior de Investigaciones Científicas.

Asistieron al acto el teniente de alcalde y presidente de la Comisión de Gobierno, don José María Francés Gil; concejal y diputado provincial, don Joaquín Ocio Cristóbal; vicepresidente del Orfeón Burgalés, don Rafael Núñez Rosaenz y otras representaciones, así como un nutrido público.

Don José María Francés pronunció unas palabras de presentación y exaltación de la personalidad del conferenciante, ilustre burgalés nacido en Villalmanzo, que ya en otras ocasiones ha venido a su Patria Chica para hablarnos del folklore esepañol, que tan bien ha estudiado a lo largo de muchos años. Señaló que el Ayuntamiento había incluído esta conferencia de tema taurino y musical, dentro del programa de nuestras fiestas, como pórtico a los festejos taurinos que van a celebrarse a partir *del* domingo en nuestra plaza.

A continuación, don Pedro Echevarría Bravo —como erudito, recolector e investigador— que domina a la perfección este tema, desde su punto de vista, nos habló sobre la fiesta nacional taurina desde la época cidiana hasta nuestros días, analizando las vicisitudes por las que atravesó, y su desarrollo, a pesar de las diatribas contra ella de Santo Tomás de Villanueva y de las excomuniones lanzadas por los Papas San Pío V, Gregorio XIII, Sixto V y Clemente VIII, a cuyas aboliciones se sumó también el poder civil, combatiendo, en 1785, las corridas de toros, mediante pragmáticas y provisiones, las cuales se convirtieron en letra muerta al finalizar la guerra de la Independencia, iniciándose así un nuevo resurgir con la presencia en los ruedos de los toreros "Costillares", los Romeros y "Pepe-Hillo".

Seguidamente, se refirió a la vida folklórica taurina, a través de su copla popular, desde que nace y pace el toro en la pradera hasta que muere en la plaza, así como a la expectación ante la fiesta, plena de colorido, de lucha entre dos figuras: el toro y el torero, cuya imagen hizo exclamar al poeta Zorrilla que "el diestro es la vertical, y el toro la horizontal". En estos dos versos está la fórmula del arte de torear.

También nos recordó las antiguas diversiones taurinas, como las de "Toros y Cañas", de las que tanto se ocupó José de Valdivielso (año 1560-1638), en su "Ensaladilla de Navidad", al hacer mención a esta fiesta, diciendo:

"Porque está parida la Reina, corren toros y cañas juegan".

El señor Echevarría nos demostró cómo el sentimiento y compasión por el toro es consubstancial con el alma de la mujer española y cómo los hechos luctuosos de esta fiesta corren al unísono de su bravura, existiendo infinidad de coplas relacionadas con las quejas, celos, desdenes y costumbres taurinas, nacidas entre los valles y altozanos, haciendo un gran elogio de los toros "en los juegos infantiles", llenos de colorido y de ingeniosidad.

Finalmente, el conferenciante hizo una atinada alusión al "Toro de San Marcos", así como a los pintores Goya, Zuloaga, Vazquez Díaz y Picasso, y a los poetas García Lorca y Gerardo Diego, en sus relaciones con la fiesta nacional. Las ilustraciones musicales, todas ellas de gran riqueza lírica popular, fueron interpretadas por la Escolanía de los PP. Capuchinos del Cristo de Medinaceli (Madrid), mediante grabaciones en cinta magnetofónica, siendo muy aplaudidas, así como la magistral disertación del musicólogo señor Echevarría Bravo, quien recibió numerosas felicitaciones de los asistentes al acto.

«ESTA LOGRANDOSE EL RESTABLECIMIENTO DEL EQUILIBRIO DE NUESTRA ECONOMIA» -AFIRMA EL MINISTRO DE HACIENDA

Según el Sr. López de Letona, no ha habido ningún cambio de política sobre inversión extranjera

Barcelona (Cifra). — «La tensión financiera de las empresas no se mantendrá ni un día más de lo necesario para lograr un desarrollo estable y sostenido», dice el ministro de Hacienda, don Alberto Monreal Luque, en unas declaraciones que esta mañana publica el periódico barcelonés «La Vanguardia».

«La consolidación de la situación económica —sigue diciendo el ministro— irá permitiendo la paulatina supresión de estas medidas. Buena prueba de ello son algunas de las decisiones recientemente adoptadas por el Ministerio de Hacienda, como son la ampliación del redescuento ordinario en diez mil millones de pesetas, el aumento de 1.000 millones para los bienes de equipo y en 500 millones para los grandes bienes de equipo de sus líneas especiales y, finalmente, la elevación en 5.000 millones de los límites de redescuento a la exportación que acabo de disponer antes de mi viaje a Barcelona».

En dichas declaraciones, el señor Monreal Luque hace un resumen de la situación económica del país, antes y después de las medidas tomadas por el Gobierno y dice que en 1969 el déficit de la balanza de pagos había aumentado en 265 millones de dólares, mientras que las reservas han aumentado en 185 millones en los cinco primeros meses de 1970, frente a la pérdida de 223 en los mismos meses de 1969. Asimismo, se refiere al equilibrio interior, señalando que el coste de la vida sólo aumentó 0,8 puntos en Mayo, ante cifras superiores del año anterior. A continuación hace el señor Monreal Luque un cálido elogio de los empresarios españoles que «con su callado quehacer y silencioso arrimar el hombro cada día, están logrando, palmo a palmo, el restablecimiento del equilibrio interno o exterior de la economía».

Afirma más tarde que la restricción crediticia no ha perjudicado a la exportación española que en los cinco primeros meses «ha alcanzado un volumen de 67.000 millones de pesetas (950 millones de dólares), frente a 56.000 millones de pesetas (780 millones de dólares) en igual período de 1969. Esto supone un aumento del 22 por 100, porcentaje muy superior incluso al previsto en el Plan de Desarrollo». «Por otra parte, es evidente que la exportación ha obtenido el crédito suficiente para financiar este ritmo de crecimiento, aunque, como es sabido, la exportación no se financia sólo a través del crédito oficial, sino también a través del crédito de la Banca privada. Puede ser ilustrativo al respecto el hecho de que, a finales de Mayo, las líneas especiales de redescuento habían quedado prácticamente agotadas, lo que me ha movido a autorizar un aumento de las mismas de 5.000 millones de pesetas».

Se refiere después a las bolsas de valores y dice que es preciso que las empresas acudan al mercado con el espíritu abierto, modificando viejos comportamientos de épocas pasadas, incompatibles con el progreso económico y que es igualmente necesario ampliar la base de aquel mercado, ampliando el número de empresas que acudan al mismo, facilitando el tránsito de la pequeña empresa familiar a la societaria, mediante una adecuada política fiscal, ya que al tiempo de dar nueva savia al mercado de valores, allí encontrarán el respaldo financiero del que tanto precisan para su expansión.

Por último, el ministro de Hacienda afirma que la política futura de su Ministerio es afrontar las reformas que precise la realidad económica española, con un pragmatismo prudente, "única manera de conseguir la eficiencia que requiere una buena administración financiera".

DECLARACIONES DEL MINISTRO DE INDUSTRIA

Barcelona (Cifra). — "No se ha producido ningún cambio de política en relación con la inversión extranjera. Las entradas de capital procedente del exterior aumentan o disminuyen en función de las decisiones de los inversores", ha manifestado el ministro de Industria, don José María López de Letona, en unas declaraciones que hoy publica "Solidaridad Nacional" concedidas a su director, Federico Gallo.

Añade el ministro que "la postura del Gobierno frente a la inversión extranjera sigue siendo aperturista, porque nos proporciona capital, divisas y tecnología, factores todos ellos de los que la economía española escasea. Sin embargo, los expedientes que exigen autorización previa se estudian con todo detenimiento y profundidad para evitar que la introducción de empresas extranjeras se traduzca en perturbaciones que impidan o dificulten seriamente a los sectores afectados.

Respecto a la reestructuración industrial, afirma el señor López de Letona que "nada más erróneo que propugnar la desaparición de la mediana y pequeña empresa, que desempeñan un papel esencial dentro de cualquier sector industrial bien concebido. Ahora bien, no deja de ser cierto que en España carecemos de grandes empresas a nivel internacional y que nuestras empresas pequeñas y medias no están suficientemente especializadas".

Termina el ministro sus declaraciones afirmando que se siente optimista cara al futuro. "Creo que el desarrollo reciente de la industria en España y sus grandes posibilidades de cara al futuro no se compaginan bien con una actitud pesimista. El hecho de que queden muchos y graves problemas por resolver es perfectamente compatible con un optimismo razonable y constructivo.

De Gaulle, en Santo Domingo de la Calzada

Su esposa fue obsequiada con claveles

Jarandilla de la Vera (Cáceres) (Cifra). — El general De Gaulle, su esposa y personalidades de su séquito, abandonaron el parador «Carlos V» a las 7,25 de la mañana.

El ex-presidente francés enfiló la carretera con dirección a la provincia de Avila, camino del parador de Santo Domingo de la Calzada. Al despedirse del personal del parador escribió en el libro de honor del mismo estas palabras: «Guardo un gran y excelente recuerdo del parador «Carlos V». Jarandilla. — Charles De Gaulle».

PASAN POR SEGOVIA

Segovia (Cifra). — A las once menos diez de esta mañana, el general De Gaulle, con su esposa y séquito, han pasado por esta ciudad, procedentes de Avila.

A bordo de los vehículos en que viajan, atravesaron parte de Segovia y tras pasar, sin detenerse, bajo el acueducto, continuaron viaje hacia la provincia de Soria.

LLEGADA A SANTO DOMINGO DE LA CALZADA

Santo Domingo de la Calzada (Logroño) (Cifra). — El general De Gaulle llegó a esta ciudad a las dos y media de la tarde. Le acompañaban su esposa y las personalidades que forman su séquito. Directamente se dirigió al parador nacional, situado en la calle de Zumalacárregui.

El ex-presidente francés procedía de Jarandilla de la Vera y va ya camino de Francia, dando por terminado su período de vacaciones.

En la puerta del edificio, el general fue recibido por el administrador del parador y la esposa de éste hizo entrega a la esposa del ex-presidente francés de un ramo de claveles rojos y blancos.

Los ilustres huéspedes se retiraron inmediatamente a sus habitaciones, pues el almuerzo lo realizaron durante el trayecto.

Adoración Nocturna

El desplazamiento a Caleruega será gratuito

Indicábamos en nuestra edición de ayer que la Sección Adoradora Nocturna de Burgos se unía de corazón al homenaje que se tributa a Santo Domingo de Guzmán en el centenario de su nacimiento y que la mejor manera de hacerlo era llevando a cabo la celebración de la vigilia de las espigas en Caleruega, acto que tendrá lugar mañana, sábado.

Para general conocimiento diremos que el viaje se hará en varios autocares, que partirán de la plaza de Alonso Martínez (Capitanía), poco después de las nueve de la noche de mañana, ya que previamente, a las nueve, se reunirán todos los que deseen ir —sean o no adoradores—, en la iglesia de San Lorenzo. Por supuesto que a nadie se le cobrará nada por este desplazamiento.

Anteproyecto de ordenanza laboral del transporte

Afectará a más de cien mil trabajadores

Madrid (Logos). — El anteproyecto de ordenanza laboral del transporte por carretera afectará en su día a más de cien mil trabajadores de toda España y ha sido aprobado por la comisión mixta designada para su estudio en el Sindicato nacional de Transportes y Comunicaciones. Las deliberaciones han sido muy laboriosas Aún han quedado pendientes varios artículos sobre los que no hubo acuerdo por lo que el Sindicato ha elevado las correspondientes propuestas y contrapropuestas a la consideracinó del Ministerio de Trabajo.

aspes SERVICIO TECNICO teléfono 20-01-76

ALGO NUEVO BAJO EL SOL
ver página SOFICO RENTA

AYUNTAMIENTO DE BURGOS

Hasta el día 14 de Julio de 1970 a las doce horas podrán presentarse en el Negociado de Contratación de la Secretaría General de este Ayuntamiento, proposiciones para tomar parte en la subasta enajenación parcela en "Loma de Arriba", significándose que la apertura de plicas tendrá lugar en el Salón de Sesiones de la Casa Consistorial, a las doce horas del día siguiente.

El tipo de licitación asciende a la cantidad de 7.327.136 pesetas.

El pliego de condiciones se halla de manifiesto en dicha dependencia municipal.

Burgos, 22 de Junio 1970. El alcalde, DANCAUSA.

La crísis de Oriente Medio

(Viene de primera pág.)

los Estados Unidos pudieran llegar a ser más severas. "Nosotros —subrayó— no podemos renunciar a lo que es esencial a nuestra seguridad y existencia". La primer ministro de Israel está plenamente convencida de que no podrá aceptar, ni hoy ni mañana, las demandas impuestas por los Estados Unidos u otras potencias.

Planteada una respuesta negativa en la solución de la ecuación del Oriente Medio, ahora sólo cabe que los "cuatro grandes" inicien una política de persuasión sobre árabes y judíos, a fin de obtener las máximas concesiones a esta propuesta.

DISCURSO DE NASSER

El Cairo (Efe - Reuter). — El presidente Nasser ha declarado esta noche que Egipto no aceptará acuerdo de paz alguno en Oriente Medio que no incluya la completa retirada israelí de los territorios árabes ocupados.

Dirigiéndose a una multitud reunida en Bengazi (Libia) Nasser dijo que deben restaurarse los derechos del pueblo de Palestina.

Egipto no aceptará un plan de paz que no signifique la devolución a Siria de los altos de Golan.

Las declaraciones de Nasser constituyen la primera respuesta egipcia de alto nivel a las nuevas iniciativas de paz anunciada por el secretario de Estado norteamericano William Rogers.

Dijo Nasser, en clara referencia al nuevo plan de paz norteamericano que si Egipto hubiera deseado simplemente la evacuación del Sinaí "habríamos acordado eso con Norteamérica hace dos años".

Añadió que más de una vez había dicho que la retirada debería ser de los altos de Golan y Jerusalén, además del territorio egipcio.

"TENEMOS QUE SEGUIR LUCHANDO"

Beirut (Efe - Reuter). — Un portavoz de "Al Fatah", principal organización de comandos árabes, ha dicho hoy que la iniciativa de paz en Oriente Medio hecha por los Estados Unidos solamente confirma "la decisión básica de que tenemos que seguir luchando".

El portavoz, comentando el anuncio oficial del proyecto hecho en Washington por el secretario de Estado William Rogers, ha dicho que "elude el tema principal; el derecho de los palestinos a regresar a su tierra natal y a crear un Estado palestino secular".

REACCION SOVIETICA

Moscú (Efe - UPI). — La Prensa soviética reaccionó hoy con naturalidad al anuncio del secretario de Estado norteatemericano sobre el nuevo plan de Estados Unidos para lograr la paz en Oriente Medio.

La reseña de "Tass" sobre el discurso era hostil al informar de las declaraciones de Rogers sobre el Sudeste asiático, pero el tono de la Agencia era objetivo al hablar de lo que dijo Rogers a propósito de Oriente Medio.

NASSER IRA A MOSCU

Moscú (Efe - Reuter). — El presidente de la República Arabe Unida, Gamal Abdel Nasser, visitará Moscú a finales de este mes o a primeros de Julio, según informan hoy en esta capital de fuente diplomática.

AYUNTAMIENTO DE BURGOS

Hasta el día 16 de Julio de 1970, a las doce horas podrán presentarse en el Negociado de Contratación de la Secretaría General de este Ayuntamiento, proposiciones para tomar parte en el concurso de adjudicación trabajos eliminación vertederos, significándose que la apertura de plicas tendrá lugar en el Salón de Sesiones de la Casa Consistorial, a las doce horas del día siguiente.

El tipo de licitación asciende a la cantidad de 350.000 pesetas.

El pliego de condiciones se halla de manifiesto en dicha dependencia municipal.

Burgos, 25 de Junio de 1970. El alcalde, DANCAUSA.

ESPAÑA Y EL MUNDO

(Viene de primera pág.)

pero hemos de tener en cuenta que la última palabra la tiene el Congreso», declaró Baguena a la agencia «Efe».

Las exportaciones españolas de zapatos en 1969 alcanzaron la cifra de 73.812.145 de dólares y se espera que durante 1970 se lleguen casi a los cien millones de dólares.

Caso de que el Congreso impusiera cuotas por debajo de los límites de 1967-68, las ventas españolas en este terreno no llegarían a los cuarenta millones de dólares al año.

DECLARACIONES DE VILLAR PALASI

París (Efe). — «Estoy satisfecho de la marcha de la conferencia de ministros responsables de la política científica en Europa, pues se han tomado en cuenta una serie de recomendaciones presentadas por la delegación española en lo que se refiere a la participación de las Universidades en la investigación», ha declarado a la agencia «Efe», esta mañana en París, el ministro español de Educación y Ciencia, José Luis Villar Palasí.

Villar Palasí ha añadido: «He podido contrastar, que las grandes líneas en elaboración de las bases de una política científica en España coinciden con las grandes tendencias de los países europeos y, además, a través de nuestros cambios de impresiones he podido ver problemas nuevos y explorar ciertos resultados negativos en otras cosas, lo que nos evitará caer en errores».

El ministro español dijo también que ha visto con buenos ojos que la Conferencia apoya la idea presentada por España de reunir grupos sumamente especializados para tratar de asuntos concretos relativos a investigaciones fundamentales.

Esta Conferencia de ministros de Ciencia europeos, a la que asisten ciento setenta delegados de todos los países europeos y representaciones de doce organismos internacionales y quince organismos no gubernamentales, es la primera de su género y está considerada como de suma importancia para el futuro de la cooperación sobre la investigación científica.

Para este autobús nunca hay que hacer cola.

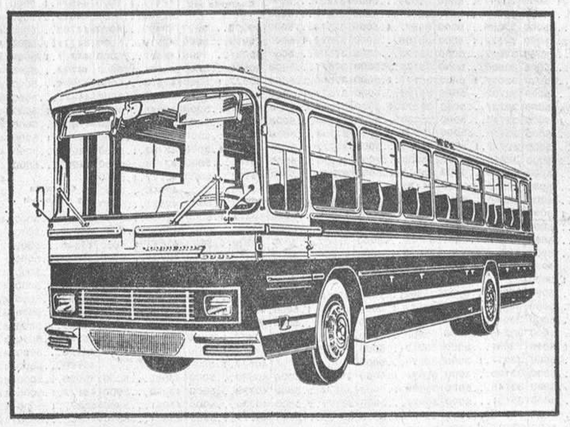

Ofrecemos:
- Tomar su autobus usado.
- Mejores condiciones de financiación.
- Demostraciones sin compromiso.

Venga a llevarselo de:

DITASA Vitoria 31. Teléfono 20 49 03 BURGOS

CONCESIONARIO DE BARREIROS

Los Barreiros duran más porque son más duros

Debe irse a una cooperación entre las Corporaciones locales para abordar necesidades y problemas análogos

El papel de las Diputaciones puede ser importantísimo en un futuro próximo

Barcelona (Cifra).— El alcalde de Barcelona ha ofrecido hoy una comida a los alcaldes y presidentes de Diputaciones de toda España, desplazados a Barcelona para asistir al acto del XL Aniversario del Pueblo Español.

Presidió el acto el ministro de la Gobernación, quien contestó al discurso de ofrecimiento del alcalde, elogiando la dimensión social y política de los regidores municipales y especialmente de los alcaldes, así como las características del Pueblo Español encarnación pétrea del espíritu de hermandad que ha de reinar entre todos los Municipios españoles y subrayó su preocupación por que se establezcan contactos entre las Corporaciones locales con necesidades y problemas análogos, contactos que —dijo—, «deseamos sean cada vez más estrechos y permanentes».

Muchos servicios sólo podrán continuar siendo locales —y creo firmemente que deben serlo— si se recurre a la unión y al esfuerzo en común de las Corporaciones locales interesadas. Y ello debe afirmarse no sólo de los que pudiéramos denominar servicios tradicionales, como los de abastecimiento de aguas, saneamiento, mercados, mataderos, etc..., sino también de aquellos otros que están surgiendo como un reto que plantean las nuevas exigencias sociales a la Administración local, tales como las necesidades de una ordenación racional del territorio, con el consecuente planteamiento físico, la mecanización de la mayoría de las actividades administrativas y tantos y tantos ejemplos. En este orden de cosas el papel de las Diputaciones provinciales puede ser importantísimo en un futuro próximo, como promotoras y coordinadoras de esa acción intermundial que permita, sin mengua de la personalidad de cada uno, superar las limitaciones de la realidad práctica».

Anunció que «los trabajos de redacción de la nueva Ley de Administración Local se están desarrollando con total normalidad y espero que, con vuestra colaboración, que ha sido ya requerida en algunos casos y lo será todavía con más frecuencia en el futuro, podamos terminarla en los plazos que nos habíamos fijado».

¿Conoce Vd. SORRENTO BAR?

GALVAO HA MUERTO EN BRASIL

Se hizo famoso cuando secuestró el barco portugués "Santa María"

Sao Paulo (Efe-Reuter). — El capitán Henrique Galvao ha fallecido hoy víctima de larga enfermedad.

Galvao se hizo famoso cuando en el mes de Enero de 1961 secuestró el transatlántico portugués «Santa María» llevándolo al puerto brasileño de Recife.

MOVILIZACION GENERAL EN CAMBOYA

Se trata de crear un cuerpo de defensa

Phnom Penh (Efe-Reuter). — El Gobierno camboyano ha ordenado hoy la movilización general en todo el país de todas las personas, hombres y mujeres, comprendidos entre los 18 y los 60 años de edad.

La orden, que ha sido firmada por el jefe del Estado, Cheng Heng, dice que esta medida tiene como principal finalidad la creación de «un Cuerpo para la defensa del país» y todos sus miembros deberán prestar servicio militar o de interés nacional.

Todos los recursos económicos que se consideren necesarios para la defensa del país deberán ser puestos a la disposición del Gobierno si ello es necesario, añade la orden.

LA AVIACION LOGRA ROMPER EL CERCO

Phnom Penh (Efe-UPI). — Un bombardeo aéreo norteamericano de casi 24 horas de duración, en oleadas intermitentes, ha logrado romper el cerco que las tropas comunistas habían puesto a la ciudad camboyana de Kompong Thom, capital de la provincia del mismo nombre situada en un nudo de comunicaciones por carretera a unos 128 kilómetros al Norte de Phnom Penh, según informan hoy portavoces militares.

NUESTROS TELEFONOS:
20 71 48
20 12 80

Nuevo servicio ferroviario entre Vascongadas-Galicia y viceversa

A partir de mañana y hasta el 6 de Octubre inclusive, se restablece con Galicia el expreso que sale de Irún a las 14,30; de San Sebastián, a las 14,58; de Tolosa, a las 15,24; de Beasaín, a las 15,40; de Zumárraga, a las 15,59; de Alsasua, a las 16,29; de Vitoria, a las 17,08; de Miranda, a las 17,43 y de Burgos, a las 19,06, para llegar a León a las 22,21; a Vigo, a las 6,48 y a La Coruña, a las 6,50.

Asimismo, en sentido inverso y en iguales fechas, saldrá de Vigo, a las 23,20; de La Coruña, a las 23,40, y de León, a las 8,13, para llegar a Burgos a las 11,20; a Miranda, a las 12,43; a Vitoria, a las 13,18; a Alsasua, a las 13,58; a Zumárraga, a las 14,32; a Beasaín, a las 14,51; a Tolosa, a las 15,07; a San Sebastián, a las 15,38; a Irún, a las 16,06 y a Hendaya, a las 16,20.

SOCIEDAD DEPORTIVA MILITAR

El día 1.° de Julio se inicia un cursillo de natación elemental, para usuarios infantiles en la piscina de BOLERA.

Para efectuar su inscripción pasen por las Oficinas.

INSPECTOR SEGUROS

Entidad primer orden precisa Inspector - Producción residencia Valladolid - Burgos atienda zona castellana. Interesados dirigirse al núm. 6.241. — Apartado 40. — Madrid.

PALABRAS DEL PAPA

(Viene de primera página)

forma litúrgica, a los nuevos organismos eclesiales y al Seminario.

«Las dudas, como sabéis, se producen sobre la identidad, como hoy se dice, del sacerdocio ministerial, dudas, repetimos, sobre todo peligrosas, cuando no infundadas. No pongamos nunca en duda nuestra vocación, nuestra investidura sacramental, de dispensadores de los misterios de Dios», nuestro indeleble carácter sacerdotal». «No intentemos nunca —ha continuado Pablo VI— laicaizar y desacralizar nuestra personalidad, considerar posible una defección nuestra de los deberes sublimes y gravísimos y al mismo tiempo dulcísimos de nuestro generoso celibato. No hagamos hipótesis nunca sobre la eventualidad de inventarnos una Iglesia nueva y artificial, modelada según esquemas arbitrarios, no aflojemos ni quebrantemos nunca los vínculos de nuestra comunión eclesial, no dosifiquemos a nuestro deseo o a nuestro egoísmo el homenaje filial y sincero de nuestra obediencia, de nuestro servicio, de nuestro amor a quien en la Iglesia tiene la responsabilidad de pastor y de maestro. ¡Seamos sacerdotes verdaderos, sólidos, felices de ser tales!

«Adelante —ha terminado diciendo Pablo VI— no dejéis huír la afortunada ocasión de renovar en Cristo y en la Iglesia la vida religiosa de nuestro pueblo».

M.E.C.D. 2017