DIRECTOR:
Esteban Sáez Alvarado

EMPRESA EDITORA:
«Diario de Burgos, S. A.»

Diario de Burgos

FUNDADO EN 1891

MARTES, 19 DE MAYO
DE 1970
AÑO LXXX — N.º 24.425
EJEMPLAR: CUATRO PESETAS

REDACCION, ADMINISTRACION Y TALLERES: VITORIA, 13 ● APARTADO 46 ● TELEFONOS: REDACCION 201280 — ADMINISTRACION 207148 ● Dep. legal: Bu - 1/58

CONSAGRACION POR PABLO VI DE 279 NUEVOS SACERDOTES

Conmemoró así Su Santidad el medio siglo de su propia ordenación

Voto favorable del Sacro Colegio a la canonización de cuarenta mártires ingleses

Ciudad del Vaticano (Efe). — Su Santidad el Papa Pablo VI confirió el Orden sacerdotal a 279 diáconos en una solemne ceremonia, celebrada el domingo por la tarde en la plaza de San Pedro, ante millares de fieles, con motivo del 50 aniversario de su propia ordenación sacerdotal.

Los diáconos provenían de 33 países, siendo los más conspicuos los italianos, españoles y mejicanos. Eran 175 de la primera nacionalidad, 21 de España y 13 de Méjico. Otros grupos procedían de Cuba, Argentina, Paraguay, Nicaragua, Brasil y Colombia, por citar a los oriundos de países iberoamericanos. En total había 210 de Europa (Austria, Checoslovaquia, Gran Bretaña, Irlanda, Italia, República de San Marino y España); 26 de la América española; 7 de Norteamérica (Canadá y Estados Unidos); 12 de Africa (Dahomey, Egipto, Swazalandia, Sudán, Togo, Uganda) y 25 de Asia (Ceilán, Corea, Filipinas, Japón, India, Líbano, Siria y Thailandia).

CONSISTORIOS

Ciudad del Vaticano (Efe). El Sumo Pontífice Pablo VI celebró esta mañana, en la Sala del Consistorio del Palacio Apostólico Vaticano, dos consistorios —uno secreto con asistencia solamente de Cardenales y otro público ante la presencia de arzobispos, obispos y abades presentes en Roma o residentes en la ciudad y cercanías—, con el fin de anunciar la canonización de 40 mártires ingleses. Al mismo tiempo, se procedió a la provisión de algunas diócesis, a la lectura de los nombramientos de arzobispos y obispos realizados desde el Consistorio último y a la postulación de sacros palios", distinción que se concede a las sedes metropolitanas y a algunas otras archidiócesis o diócesis importantes.

En la primera parte de la ceremonia, el Papa, ante la sola presencia de los Cardenales, escuchó el voto favorable del Sacro Colegio en orden a la canonización de los beatos mártires ingleses Cutbert Mayne, sacerdote seglar; John Hougton, cartujo; Edmund Campión, jesuíta, y, Richard Gwyn, seglar y otros 36 compañeros de martirio. A continuación, pronunció un discurso en el que, después de anunciar que la canonización se celebrará el 25 de Octubre del presente año, subraya el hecho de que una canónica proclamación de santos, aunque sea de tiempos pasados, como en el caso actual, está íntimamente ligada al bien de la vida de la Iglesia de hoy.

Después de la lectura de los nombramientos de arzobispos y obispos hechos desde el Consistorio de 15 de Diciembre de 1969, se abrieron las puertas de la sala para que entrasen los arzobispos, obispos y abades que participarían en la segunda parte de la ceremonia.

Al final de las ceremonias consistoriales, el vicedecano del Sacro Colegio, Cardenal Benedetto Aloisi Masella, en ausencia del decano, Cardenal Tisserant, que se halla fuera de Roma, felicitó al Papa, en nombre de todos los Cardenales, por el 50 aniversario de su ordenación sacerdotal. Pablo VI respondió con un discurso en el que trató de algunos aspectos de la actual vida de la Iglesia e insistió en la necesidad de

(Pasa a quinta página)

POR PRIMERA VEZ EN LA HISTORIA

Washington. — Las coroneles Elizabeth P. Hoisington, izquierda, y Anna Mae Hays, derecha, en el Pentágono, después de que el presidente Nixon hiciera público el nombramiento de las dos mujeres para convertirse en las dos primeras mujeres de rango de generalato en la historia de los Estados Unidos. La coronel Hoisington es directora del Cuerpo femenino de la Armada y la coronel Hays, es jefe de enfermeras del Ejército. — (Telefoto Cifra)

FIRMA DEL NUEVO CONVENIO DE PAGOS HISPANO-MEJICANO

Promoverá las relaciones entre ambos países, ha declarado el jefe de la comisión azteca

Madrid (Cifra). — Se ha firmado esta mañana, en la sede del Banco de España, el convenio de pagos entre España y Méjico. Por parte mejicana firmaron el documento el presidente del Banco Mejicano, de Comercio Exterior, don Antonio Armendáriz, y por parte española el sub-gobernador del Banco de España y director general del Instituto Español de Moneda Extranjera, don José María González Vallés.

«Los acuerdos firmados hoy sobre la revisión del convenio de pagos hispano - mejicano, del 2 de Marzo de 1961, que por actualizarlo lo rejuvenecen, será un eficaz instrumento para promocionar las relaciones hispanomejicanas», declaró hoy a «Cifra» el presidente de la delegación mejicana.

«Se trata de una vigorosa actualización del convenio —precisó don Antonio Armendáriz—, en la que se plantean con toda franqueza y realidad los problemas que ha suscitado su aplicación y se definen y plantean nuevas fórmulas y mecanismos, que, al aplicarse, constituirán una vía más ancha y fluída para que la cooperación entre los dos países ofrezca un intercambio comercial mucho más denso y amplio».

Tanto por parte española como por parte mejicana se estima que los acuerdos firmados hoy pueden llegar a constituir un ejemplo para otros países y otros casos que se encuentren en las mismas circunstancias en sus planteamientos de comercio internacional. Se trata, ante todo, de facilitar las relaciones económicas, financieras y comerciales, a través de conductos concretos y de factores prácticos. Tres puntos destacan en las «novedades» del convenio de pagos hispano - mejicano: cooperación tecnológica, técnica bancaria y el manejo ágil de divisas.

Al mismo tiempo, se superan ciertas barreras que frenaban el desarrollo de los intercambios. Estas barreras, sobre las que las delegaciones de España y Méjico, discutieron en un ambiente de cordialidad y mutua comprensión, están encamina-

(Pasa a quinta página)

GRATITUD DEL LIBANO A ESPAÑA

Por su postura en el Consejo de Seguridad

Beirut (Efe). — Según publica el diario de esta capital "L'Orient" en el curso de una ceremonia en la que se impuso el gran cordón de la Orden Nacional del Cedro, al hasta ahora embajador de España en este país, señor Valdés Larrañaga, el ministro de Negocios Extranjeros, Nassim Majd, anunció una alocución en la que expresó la gratitud del Líbano a España por la amistosa actitud que ésta adoptó en el debate del Consejo de Seguridad sobre la protesta libanesa contra Israel. Se sabe, añade el mencionado diario, que la resolución que ha condenado a Israel, exigiendo la retirada de sus tropas del territorio libanés, ha sido presentada por España

EL CAUDILLO DE PESCA, EN EL RIO CARES

Niserias, Panes (Asturias). — En el pozo de las Mestas, del río Cares, S. E. el Jefe del Estado practica su deporte favorito. En la foto, el Caudillo contempla una de las piezas cobradas. — (Telefoto Cifra)

HABRA ELECCIONES GENERALES EN LA GRAN BRETAÑA EL PROXIMO DIA 18 DE JUNIO

A petición de Wilson, la Reina disolverá el Parlamento actual once días después de la votación

Comparecen ante TV los dirigentes de los tres partidos

Londres (Efe).— Gran Bretaña celebrará el próximo 18 de Junio elecciones generales, según ha sido anunciado oficialmente hoy.

El primer ministro británico, Harold Wilson, visitó esta tarde a la Reina Isabel, para informarle de su decisión de convocar elecciones generales, las octavas en este país desde el final de la segunda guerra mundial.

Durante su entrevista, de 20 minutos de duración, en el palacio de Buckingham, ante el que se habían congregado cerca de un millar de curiosos, Wilson pidió a la Reina que convoque el Parlamento, el 26 de Mayo, interrumpiendo sus vacaciones de Pentecostés, para completar el estudio y sanción de las leyes más importantes.

La Reina disolverá el Parlamento el 29 de Junio. El nuevo Parlamento, tras las elecciones generales, será inaugurado el 2 de Julio.

Wilson, que salió de palacio fumando su pipa, informó a continuación al jefe de la oposición, Edward Heath.

Los jefes de los tres partidos más importantes del país —laboristas, conservadores y liberales— aparecerán esta noche en un programa especial de televisión, para hablar sobre su estrategia electoral.

Después de trece años seguidos de poder conservador, las elecciones de 1964 proporcionaron una victoria al partido laborista. En 1966, se repitió la mayoría.

Las últimas encuestas de opinión pública conceden una ligera ventaja para las próximas elecciones al partido laborista, motivo por el cual parece ser que Wilson ha decidido adelantar en casi un año la fecha de las elecciones.

HABLAN LOS TRES LIDERES

Londres (Efe).— Los líderes de los tres partidos políticos más importantes de Gran Bretaña fueron entrevistados esta noche, durante un programa especial dedicado a comentar el anuncio hecho hoy de las elecciones generales que se celebrarán el próximo 18 de Junio.

Jeremy Thorpe, jefe del partido liberal, que cuenta con 13 escaños de los 630 de que consta el Parlamento británico, dijo: «El partido liberal ha pagado todas las deudas que había contraído durante años anteriores y se encuentra ahora en una posición económica sana para enfrentarse a la campaña electoral.

aunque las encuestas de opinión nos conceden ahora menos popularidad que hace unos meses, creemos que nuestro partido conserva el mismo núcleo de seguidores de siempre, sólo ocurre que cuando se acercan unas elecciones generales, el público tiende a polarizar su

(Pasa a quinta página)

VICTIMAS DEL ULTIMO «FIN DE SEMANA» EN LAS CARRETERAS

Cuarenta y tres muertos y cuarenta y cinco heridos

Madrid (Logos).—Cuarenta y tres muertos se han producido por accidentes de tráfico en carretera durante el último "puente" festivo, entre las ocho de la mañana del día 14 y las ocho de la mañana del día 18, según nos informa la Jefatura Central de Tráfico.

El día 14, se produjeron siete muertes; el día 15, diez; el día 16, 13; el día 17, 11 y el día 18, dos.

Paralelamente, en esos días se totalizaron 45 heridos de los cuales 28 son graves y el resto leves.

Los muertos y heridos se produjeron en 33 accidentes.

OFICINAS IMPROVISADAS

Barcelona. — La sucursal del Banco Español de Crédito en la calle Balmes - Guillermo Tell, ha tenido que atender al público instalando unas mesas en la calle, debido al derrumbamiento de una de las paredes de dicho Banco por obras en el edificio de al lado. Caso ciertamente insólito. Pero debido a ser sábado tuvieron que optar por esta medida a causa del enorme trabajo.—(Telefoto Cifra) (Telefoto Cifra)

Portugal, pendiente del viaje de Caetano

El Jefe del Gobierno portugués llegará a Madrid mañana por la mañana, iniciando un apretado programa de trabajo

Lisboa (Efe). — Los medios informativos tienen hoy un solo objetivo: la visita del presidente del Consejo de ministros, doctor Marcelo Caetano a Madrid, y lo abordan con absoluto entusiasmo, entusiasmo que comparte todo el pueblo y que palpita en el ambiente.

La entrevista concedida por el doctor Marcelo Caetano al director de la Agencia "Efe", ocupa las primeras planas de los diarios de Lisboa, Oporto y Coimbra, concediéndosele una atención que jamás gozara ninguna otra que hicieran periodistas extranjeros al presidente del Consejo portugués. Asimismo, la entrevista fue objetoi de especial atención en los noticiarios de Televisión y Radio.

Portugal está pendiente del viaje de Marcelo Caetano a Madrid, convencido de que se imponía como etapa indispensable y lógicamente previsible dentro de la política de sus jefes de Gobierno, de la amistad y de las exigencias del momento que viven ambos países peninsulares.

PROGRAMA DE LA VISITA

Madrid (Cifra).— En el palacio de El Pardo y en el transcurso de la audiencia que el próximo jueves le concederá el Jefe del Estado español, el Generalísimo Franco impondrá el collar de la Orden de Isabel la Católica al presidente del Consejo de ministros de Portugal, doctor don Marcelo José das Neves Alves Caetano, que el miércoles, a las 11,30 de la mañana, llegará al aeropuerto de Madrid-Barajas, en visita oficial a España de cuatro días de duración.

El doctor Marcelo Caetano es el primer presidente del Consejo de ministros de Portugal que visita oficialmente Madrid, ya que su antecesor, el doctor don Antonio de Oliveira Salazar, visitó tan sólo Sevilla, Mérida y Ciudad Rodrigo, en cuyas ciudades también se entrevistó con el Jefe del Estado español.

(Pasa a quinta página)

SE «JUBILA» EL PRIMER HOMBRE QUE PISO LA LUNA

Armstrong se retiró ayer

Washington (Efe). — Neil Armstrong, el primer ser humano que puso el pie en la Luna, se ha retirado hoy como astronauta, según comunicó la NASA, que le ha ofrecido un puesto administrativo.

Un portavoz de la agencia espacial dijo que Armstrong se encargará de coordinar la investigación tecnológica espacial entre el Gobierno y las industrias privadas que realizan trabajos para la NASA.

Además de astronauta y piloto de la Marina norteamericana, el comandante de la misión «Apolo XI» que llegó a la Luna el 21 de Julio de 1969, es ingeniero aeronáutico.

CINCO MINISTROS SE REUNEN PARA TRAZAR LAS LINEAS DEL III PLAN DE DESARROLLO

«Burgos -se dice en medios allegados a la Comisaría- es la ciudad que probablemente más transformación ha experimentado con el «Polo»

Parece que la "Michelín" ha solicitado poner una gran fábrica en Valladolid

Madrid (Logos). — Los ministros Comisario del Plan de Desarrollo, señor López Rodó; de Hacienda, señor Monreal Luque; de Comercio, señor Fontana Codina; de Industria, señor López de Letona y de Agricultura, señor Allende García - Báxter, se reunirán los días 18 y 19 en la vicepresidencia del Gobierno para estudiar y trazar las líneas del próximo Plan de Desarrollo Económico y Social que será el tercero de los que se pongan en práctica. El primer Plan de Desarrollo se realizó desde 1964 a 1967. Actualmente se encuentra en marcha el segundo Plan y ahora comienza el estudio de las directrices del tercero.

RESULTADOS OBTENIDOS EN LOS «POLOS»

Madrid (Cifra). — Las inversiones industriales aprobadas en los «Polos» de Desarrollo y Promoción ascendían al finalizar el año pasado a 61.000 millones de pesetas, según datos obtenidos hoy por «Cifra» en fuentes autorizadas, allegadas a la Comisarí del Plan de Desarrollo.

De esa cantidad, algo más de la mitad —32.932 millones de pesetas— había sido ya invertida. El número de empresas, en funcionamiento o en fase de ejecución, se eleva a 666, que darán ocupación a sesenta mil trabajadores, de los cuales 38.700 se hallan ya trabajando.

Al mismo tiempo, han entrado en funcionamiento o han sido aprobados 87 centros de enseñanza, por un importe total de 2.730 millones de pesetas, que proporcionarán 2.417 puestos de trabajo.

Al 31 de Diciembre de 1969, las subvenciones concedidas en los «Polos» de Desarrollo ascendían a 4.394 millones de pesetas, de los cuales habían percibido los solicitantes el 38,5 por 100.

Hasta el 31 de Diciembre último, la inversión aprobada en el «Polo» de Promoción de Huelva se elevaba a 17.249 millones de pesetas para 5.600 puestos de trabajo.

En el «Polo» de Desarrollo de Sevilla las inversiones aprobadas eran 10.600 millones de pesetas a 11.600 personas.

Semejantes características pueden atribuirse al «Polo» de Desarollo de Zaragoza. Esta capital ya contaba con una base industrial de cierta consideración antes de ser declarada «Polo». Las inversiones aprobadas se elevan a 7.628 millones de pesetas y el número de nuevos puestos de trabajo se calcula en 9.500, el 65 por 100 de aquellas corresponden a industrias mecánicas.

La ciudad que ha experimentado una mayor transformación a consecuencia del «Polo», es, probablemente, Burgos, donde han acudido diversas empresas de las provincias vascongadas, algunas de cuyas zonas industriales habían alcanzado ya el punto de saturación. Las inversiones aprobadas en Burgos suman 7.997 millones de pesetas que crearán, cuando estén totalmente realizadas, 11.631 puestos de trabajo, y su principal característica es la diversificación industrial.

En Valladolid, por el contrario, se ha producido una considerable concentración de industrias automovilísticas y auxiliares que aseguran el desarrollo sostenido del «Polo». La inversión aprobada a fin de año era de 9.085 millones de pesetas, para 10.890 nuevos puestos de trabajo, pero según informaciones de última hora, al parecer, piensa instalarse en esta capital una fábrica de neumáticos, de origen francés, con una inversión de 4.560 millones de pesetas y 2.500 puestos de trabajo, consolidando el aspecto automovilístico de

(Pasa a quinta página)

NUEVA CARTA EN TORNO A LA «SNIA - VISCOSA»

El alcalde de Burgos replica a la Cámara de Comercio cerrando, por su parte, la polémica entablada

(En cuarta página)

M.E.C.D. 2017

Postal

DE DOMINGO A MARTES

SI todos los fines de semana que nos quedan, queremos decir, si todos los articulitos que hayamos de hacer con glosa del fin de semana, son como éste que hoy nos ha caído en suerte, va a ser cosa de ir pensando en cambiar de tono y llegarnos hasta donde haya más que rascar, como se dice por ahí. La actualidad se ha dormido, no sabemos si para bien o para mal. Esto será cuestión de ubicarlo en los terrenos de la especulación del pensamiento, función que no sabemos si nos incumbe del todo. La verdad es que hay que andar con mucha perífrasis para sacar el espacio ordenado a este «domingo a martes» que vivimos aquí y ahora.

Ni siquiera el tiempo viene en nuestra ayuda, porque da la casualidad de que es el mismo de días pasados, lo que quiere decir que está archisabido y superconocido. Sobre él teníamos un pensamiento que exponemos a continuación. Con su permiso: es cierto que la primavera que vamos teniendo no es una cosa del otro mundo, máxime si nos atenemos a la temperatura, que es más bien antipática, enojosa y viajera de un trayecto para el que no debe necesitar alforjas. En compensación, se ha llenado de hermosos verdes, de una luz que no hace falta tener vista de lince para apreciar su belleza y, esto es muy importante, de una carga más que considerable de salud, extremo al que hemos llegado tras leer que allá en la parte de Nueva Delhi se están muriendo de calor, contabilizándose cien personas que han pasado a mejor vida. La verdad, vistas así las cosas, firmamos por este clima de por aquí. ¿No ven? El que no se consuela, es, sencillamente, porque no quiere.

En fin, vamos a Miranda, de pluma y deseo, que bien nos gustaría ir de cuerpo entero. Allá estuvo el gobernador y allá andan de fiestas, las mismas que tanto quieren los mirandeses, que ya conocen muchos españoles y que terminará por conocer todo el que tenga gusto y tiempo para echarlo a fiesta que no se olvida. Nos referimos a la de San Juan del Monte, como ya habrán supuesto y por la que enviamos un saludo y enhorabuena muy cordial a la segunda ciudad de la provincia.

Lo lamentamos: no tenemos otro motivo de reseña que los accidentes de tráfico. Un poco atravesada nos ha salido la frase, porque lo que queríamos decir no es que lamentáramos no tener más noticias sobre las que incidir, sino que lo que sentimos es que nos vengan dadas por el gran verdugo de nuestros días, por la carretera.

En el mismísimo paseo de los Cubos, está visto que el accidente no respeta lugares, chocaron dos coches. Un herido a quien deseamos pronto restablecimiento. Igual deseo para el motorista que resultó con lesiones al ser alcanzado por otro vehículo en la calle de Vitoria.

Y hasta el momento de escribir estas líneas, nada de nada. Aún pudo haber menos, aunque hemos visto pocas semanas con un final más quieto. Claro que quedaron los comentarios sobre lo del Burgos en Córdoba, pero ya saben ustedes que eso es cosa que no acaba de entrar en nosotros. Y, la verdad, más de una vez, así como a artículo por semana, lo hemos lamentado.

BURGENSE

BURGOS AL DIA

★ NOTICIAS ★

MOVIMIENTO DEMOGRAFICO. —Durante el día de ayer se verificaron en el Registro Civil las siguientes inscripciones:

Nacimientos. — Luis González Ortega, María Delgado Duque, Miguel Angel Humoso de Pablo, Manuel Herrero Martínez, María Cristina Callejo Calvo, José Alberto Gutiérrez Gutiérrez, Ana García Gutiérrez, Ausencio Pérez Aranda, Roberto-Andrés López Murillo, Israel López Murillo, Salvador Urién Montero, Jesús Angel San Eustaquio López, Celia Valle Pérez, Angel Rodríguez García, María del Pilar Lozano Alonso, José Antonio Soto Covarrubias, Yolanda Nuño Sáez, María del Mar Pérez Bombín.

Matrimonios. — Don José Luis Pérez González con doña Rosa María Sáiz Conde, el sábado a la una en San Lesmes.

Defunciones. — Paulino Saldaña Tovar, de Tardajos, 71 años, Ruiz Dorronsoro, 1; José Romance Roda, de Alcañiz (Teruel), 69 años, de Eurgos, Barrio Gimeno, 8; Anunciación Victoria López Masa, de Burgos, Vitoria, 42; Norberto Sáiz Porras, de Villaespesa, 80 años, Cortes, 24.

Se vende

bajo comercial de 250 m.², dos amplias entradas, situación calle San Isidro, 35.

Informes: Teléfono 203571

FARMACIAS DE GUARDIA.— Reol, plaza de José Antonio, 19; María Angeles de Domingo, General Mola, 32; Peraita, Briviesca, 2, y Garriga, Diego Laínez, 16.

ACCIDENTE DE TRAFICO.— A las siete de la tarde del pasado domingo, en el paseo de los Cubos, chocaron los automóviles matrículas BI-76799 y BU-32763 que conducían, respectivamente, Eduardo de Amerreche Guijarro, de Bilbao y Francisco Díez Ayala, de Burgos. En el choque resultó con heridas de pronóstico reservado el ocupante del segundo vehículo citado, Valentín García Franco, de 58 años, con domicilio en la calle de Vitoria, 107. El herido fue asistido en la clínica de San Juan de Dios.

CONTINENTAL AUTO

Necesita conductores. Madrid, 81
(ROC. Núm. 657)

EL CUPON PRO CIEGOS. — En el sorteo celebrado en el día de ayer resultó premiado con 1.250 pesetas el número 615 y con 125 pesetas todos los números terminados en 15.

SE NECESITAN MONTADORES Y SOLDADORES

Obras, Parque de Intendencia. Presentarse Sr. DELGADO.

BOLETIN METEOROLOGICO. — Comprensivo de los datos recogidos ayer en el Observatorio del Instituto de Enseñanza Media Femenino:

Barómetro. — A las ocho de la mañana, 693,9; a la una de la tarde, 695,3; a las siete de la tarde, 695,1.

Temperatura ambiente. — Máxima, 14,6 grados a las 15,30 horas; mínima, 4,4 grados a las 6 horas.

Dirección y velocidad del viento. — A las ocho de la mañana, N — 11 kilómetros; a la una de la tarde, S — 28 kilómetros; a las siete de la tarde, NE — 25 kilómetros.

Higrómetro. — Humedad, 75 por ciento.

Coches sin conductor
Garaje Turismo
SEAT 1.500 - MORRIS 600-D

BURGOS HACE 30 AÑOS

Del DIARIO DE BURGOS correspondiente al sábado, 18 de Mayo de 1940.

HA sido destinado al Gobierno militar de Burgos, el coronel de Infantería don Carlos Quintana Palacios.

HA tomado posesión de su cargo de jefe del Sindicato provincial de Ganadería, don Eufemio Olmedo Ortega y de secretario del mismo organismo don Angel Alonso.

LA temperatura máxima de ayer fue de 12,2 grados y la mínima de 4,2.

Los muebles más lujosos y actualizados para cada hogar, al precio más justo
muebles evelio
VITORIA, 56, 58, 60, 62

El arzobispo inició la santa visita pastoral a Santa María del Campo y su arciprestazgo

Ayer, el arzobispo de la diócesis, doctor don Segundo García de Sierra y Méndez, inició la santa visita pastoral a las parroquias comprendidas dentro del arciprestazgo de Santa María del Campo y lo hizo acompañado del vicario pastoral don Timoteo de la Peña y del vicesecretario de Cámara don Pablo del Olmo.

El Prelado efectuó la visita pastoral a Mazuela, Santa María del Campo y Presencio, en cuyas parroquias administró, además, el Sacramento de la Confirmación a infinidad de niños.

CONFERENCIA DEL P. VALENTIN DE LA CRUZ

En la Escuela A.T.S.F. de la Residencia Sanitaria

Mañana, miércoles, a las ocho de la tarde, en el salón de actos de la Residencia Sanitaria "General Yagüe", organizado por la Escuela A. T. S. F., con el patrocinio de la Institución Fernán González, dará una conferencia Fray Valentín de la Cruz, académico de dicha Institución, que versará sobre el tema, "Ruta del romancero y el Arlanza como fondo".

El acto será público.

NUESTROS TELEFONOS

201285 y 207148.

✝

Primer aniversario
DE
EL SEÑOR

Don Luis Alvarez Palos

(Jubilado de la RENFE)

Que falleció el día 20 de Mayo de 1969

Q. E. P. D.

Sus hijos, Beatriz y José Luis Alvarez García; hijos políticos, Gumersindo Angulo y Emilia Escribano; hermanos, hermanos políticos, nietos y demás familia

RUEGAN una oración por el eterno descanso de su alma y la asistencia al funeral que se celebrará mañana día 20, a las ONCE de la mañana, en la iglesia parroquial de San Cosme y San Damián.

Acto de caridad por el que les anticipan las más expresivas gracias.

Burgos, 19 de Mayo de 1970.

✝

EL SEÑOR

DON FERMIN GARCIA DE LA TORRE

(TENIENTE DE ARTILLERIA, RETIRADO)

Falleció en el día de ayer, a los 55 años de edad, confortado con los Santos Sacramentos y la bendición de Su Santidad.

(Q. E. P. D.)

Su resignada esposa, doña Constantina Ibeas Ruiz; hija, María-Victoria; hermanas, Sofía y Victoria; hermanos políticos, José Sáez, Teodoro Pérez, Guadalupe y Laureano Ibeas, Visitación Mata, Felicidad y Fabiana Ortega; sobrinos, primos y demás familia.

RUEGAN oraciones por el eterno descanso de su alma y la asistencia al entierro y funeral (córpore presente) que se celebrarán en la iglesia parroquial de SAN LESMES, ABAD, HOY MARTES a las CINCO, acto seguido la conducción del cadáver al cementerio de San José, piadosos actos por los que les quedarán sumamente agradecidos.

Vivía: C/. La Plata, 1.

Burgos, 19 de Mayo de 1970.

«LA MISERICORDIA»

Comienza el ciclo "El cine checo hoy"

"Y el quinto es el miedo"

Dentro del aniversario del 75 nacimiento del cine, se inicia hoy el ciclo "El cine checo, hoy", que está organizado por el Cine Club Aula 13, bajo el patrocinio del Ministerio de Información y Turismo.

A las ocho de la noche, en el Aula de Cultura de la Caja de Ahorros Municipal se exhibirá el filme "Y el quinto es el miedo", del director Zbynek Brynych, en cinemascope, versión original con subtítulos en castellano. Premio especial de jurado en el Festival de Cannes.

Filme psicológico feroz, destructivo, sin concesiones al público.

Inauguración de las Semanas Culturales de Primavera, en Briviesca

Siguiendo el ciclo previsto por la Delegación de Información y Turismo, se inauguraron ayer, en Briviesca, las Semanas Culturales de Primavera, promoción que lleva a cabo el Ministerio en un loable afán de propagar la cultura en todos los niveles.

Ayer, con asistencia del delegado del Ministerio, don Antonio López Fernández; del alcalde de la ciudad de Briviesca y demás autoridades locales, se procedió, como primer acto de estas Semanas, a la inauguración de una exposición de pintura, glosada por el pintor, Luis Sáez, y a otra de artesanía, llevada a cabo por el Ayuntamiento de la capitalidad de La Bureba en colaboración con el vecindario.

De las palabras que pronunció el señor López Fernández queremos resaltar una frase por cuanto dice claramente lo que el Ministerio pretende con estas Semanas Culturales de Primavera: "No queremos, ni venimos a hacer política, ni cultura. Es algo más: venimos a hacer política cultural".

PROXIMA APERTURA
«GISELA»
BOUTIQUE INFANTIL
PILI ALONSO
inaugurará su primera Boutique infantil en Burgos. GISELA. Prendas de artesanía en exclusiva.
Plaza de la Cruzada, 22 - 23
Exteriores Mercado del Norte

DE LOS CENTROS OFICIALES

GOBIERNO CIVIL

VISITAS. — En la mañana del día de ayer, el gobernador civil y jefe provincial del Movimiento, don Federico Trillo-Figueroa, recibió en su despacho oficial del Gobierno Civil a los siguientes señores:

Don Eduardo Ramos Carpio, delegado provincial de Industria; señorita María Eugenia Yagüe, secretaria del Consejo escolar «Juan Yagüe»; don Pedro Carazo Carnicero, presidente de la Excma. Diputación provincial; don Fernando Dancausa de Miguel, alcalde del Excmo. Ayuntamiento de Burgos; don Federico Fernández Trapa, jefe de la Sección provincial de Administración Local; don José Manuel Martínez González, funcionario; don Perfecto Torres Martínez, teniente coronel de la sexta Circunscripción de la Policía Armada; don José Juan Cano Vera, director de «La Voz de Castilla» y don Manuel López Fernández, delegado provincial de Información y Turismo.

AUDIENCIA TERRITORIAL

SEÑALAMIENTOS PARA HOY. — *Sala de lo civil:* Juicio ejecutivo, procedente del Juzgado de Primera Instancia de Santander número 2, seguido por don Antonio Cobo Rivas con Mutua Nacional Auto-Taxi.

Otro, procedente del Juzgado de Primera Instancia de Bilbao número 1, seguido por Abando, S. A., con don Gerardo Cueto Felgueroso.

Otro, procedente del mismo Juzgado, seguido por don Fidel Santamaría Zarandona con Mutua Nacional del Automóvil.

Audiencia provincial: Proceso de cognición, procedente del Juzgado de Lerma, seguido por don Pedro Herrero López con don Agripino Royuela Pérez.

Apelación interdictal procedente del Juzgado de Burgos número 1, seguido por don Dionisio Terradillos Prieto con don Isidoro Pérez Martínez.

Apelación proceso de cognición, procedente del mismo Juzgado, seguido por don José María Quintano Vadillo con la Comunidad de Propietarios P. Logroño.

DELEGACION DE LA VIVIENDA

CUPO DE VIVIENDAS PARA LA PROVINCIA. — La Dirección general del Instituto Nacional de la Vivienda en oficio de fecha 16 de los corrientes, comunica a esta Delegación, que el cupo de viviendas de protección oficial que podrán promoverse en esta provincia durante el año 1970, es el siguiente:

Grupo I, 650 viviendas.

Subvencionadas, 1.000 viviendas.

Lo que se hace público para general conocimiento, de conformidad con el artículo 5.° de la Orden de 24 de Abril de 1970, poniendo de manifiesto, que el plazo de presentación de solicitudes comenzará el día 23 de Mayo y terminará el día 11 del mes de Junio de 1970.

SUBINSPECCION SEXTA REGION

PRORROGAS DE INCORPORACION A FILAS. — Se recuerda que los beneficios anuales de prórroga de incorporación a filas en sus modalidades segunda, tercera y cuarta clase deben ser solicitadas en el plazo comprendido entre el 1.° de Mayo y el 31 de Agosto, ambos inclusive. Dichas peticiones deberán ser dirigidas por los interesados, a los tenientes coroneles presidentes de las Juntas de Clasificación y Revisión de las Cajas de Recluta que les corresponda por su aislamiento, debiendo ser documentadas de acuerdo con lo dispuesto en los artículos 340, 355 y 371, respectivamente, del Reglamento de la Ley General del Servicio Militar.

TOMBOLA DE LA CRUZ ROJA, en los bajos del antiguo Teatro Principal. ¡BURGOS POR LA CRUZ ROJA!

✝

EL SEÑOR

DON JOSE ROMANCE RODA

(JEFE DE ADMINISTRACION DE CORREOS, JUBILADO)

(COFRADE DE LA ARCHICOFRADIA DEL SANTISIMO SACRAMENTO DE LA PARROQUIA DE SAN COSME Y SAN DAMIAN Y DE LA COFRADIA DE LA VIRGEN DEL CARMEN)

Falleció el día 17, a los 69 años de edad, habiendo recibido los Santos Sacramentos y la bendición de Su Santidad.

(Q. E. P. D.)

Sus apenados: esposa, doña Carmen Ferradal Pecastaings; hijos, doña Conchita y don Pedro; hijo político, don Francisco Moreno Izquierdo (industrial de esta plaza); nietas, María del Carmen y Conchita; hermanos, don Angel, don Santiago y don Mariano; madre política, doña Marta Pecastaings; hermanos políticos, sobrinos, primos y demás familia.

AL PARTICIPAR A SUS AMISTADES TAN SENSIBLE PERDIDA, RUEGAN UNA ORACION POR EL ETERNO DESCANSO DEL ALMA DEL FINADO.

CASA DOLIENTE: Barrio Gimeno, 8. BURGOS, 19 de Mayo de 1970.

SUBASTA

LA COOPERATIVA DE LA SECCION TRILLADORA, de Cuzcurrita de Río Tirón (Logroño), saca en pública subasta, el día 24 de Mayo próximo, a la una y media del mediodía, y en el domicilio social de la Hermandad Sindical, los siguientes enseres:

1.° UN TRACTOR, marca MHAN, con sus correspondientes brabanes.

2.° UNA TRILLADORA, R-80, con correas trapezoidales.

Cuzcurrita, 18 de Mayo de 1970.

EL PRESIDENTE

GERENTE

Precisa la Cooperativa S. de Consumo "Santa Bárbara", de Guardo (Palencia).

Se exige preparación a nivel de titulado mercantil, experiencia comercial y dotes de organización.

Se ofrece puesto de confianza y estable, remuneración según aptitudes.

Reserva absoluta a colocados.

Interesados enviar solicitud de puño y letra al Sr. Presidente de la Cooperativa, adjuntando "curriculum vitae" y pretensiones antes del día 22 próximo.

CARTELERA DE ESPECTACULOS

AVENIDA. — Hoy, 5,30, 7,45 y 10,45. ¡El acontecimiento cinematográfico del año! Estreno de un film exclusivo y sensacional. **«Nacido salvaje»** (s. c.). (Espalda mojada). ¡Un clamor contra la violencia en una película violenta! Mayores 18.

CALATRAVAS. — 5,15, 7,45 y 10,45. Gran estreno. Technicolor. **«El diablo enamorado»** (s. c.). Con Claudine Auger y el archidablo Vittorio Gasmann. ¡Una comedia infernal en la que el diablo va a la conquista de mujeres angelicales. Mayores 18 años.

COLISEO. — Hoy, de 4 a 1. Un programa asombroso y extraordinario. **«El castigador»** (3), con Cassen. El delirio de carcajadas y **«Seis mujeres para el asesino»** (3). Una visión de horror que pone la piel de gallina. Mayores 18 años.

CONDAL. — Hoy, continua de 4 a 1. Otro sensacional programa de selección. **«El momento de la verdad»** (3). Tecnicolor, con Miguelín y **«Duelo de Reyes»** (3). En Cinemascope · Tecnicolor. John Ericson. Mayores 18 años.

CONSULADO. — Estreno Eastmancolor **«Los rebeldes de Arizona»** (s. c.). Una luna de miel de unos recién casados envueltos en sangre y fuego. Un hombre y una mujer atemorizando con sólo su presencia. Mayores de 14 años.

CORDON. — 5,30, 7,45 y 10,45. ¡Gran estreno «western»! Con Franco Nero, Tony Musante, Jack Palance con Giovanna Ralli, en Scop-color: **«Salario para matar»** (3 R). ¡Violencia! ¡Acción constante! ¡Suspense continuo! ¡Impresionante! Mayores 18.

DUCAL. — Hoy, de 4 a 12. Un programa imposible de superar. **«Santo en el museo de cera»** (2). Impresionante estreno, y **«Joe el implacable»** (3 R). El western más sensacional y grandioso Mayores 18 años.

GRAN TEATRO. — Hoy, a las 5,15, 7,45 y 10,45 noche. Super estreno reunión de sociedad. Jean Paul Belmondo en **«HO!»** (3 R). Un nombre que irrumpe en el mundo del hampa y una película genial, inquietante. Tecnicolor. Mayores 18 años.

GOYA. — El cine hecho sala de moda. Estrena **«Long-Play»** (2). Con López Vázquez, Gracita Morales y «Los Pasos». ¡Alaridos de comicidad, con música «pop» y chicas chipén! Las mejores canciones de «Los Pasos». 5,30, 7,45 y 10,45. Mayores 14.

REX. — Hoy, de 4 a 10. Cambio de programa. Unico e inigualable. **«Todos eran valientes»** (2). Frank Sinatra. Emoción al rojo vivo y **«Viva Zapata»** (2). Marlon Brando, Anthony Quinn. La obra maestra del cine mundial. Mayores 14 años.

TIVOLI. — 5,30, 7,45 y 10,45. Un estreno muy especial con un hombre muy especial: James Coburn. **«Duffy, el único»** (s. c.). Tecnicolor. James Mason, Susannah York, y, además, arte «pop», acción, sonrisas, risas y carcajadas! Mayores 18.

CALIFICACION MORAL

R, años; S, mayores de 14 años; S, mayores de 18 años; S-R, mayores de 18 años, con reparos y S gravemente peligrosa.

M.E.C.D. 2017

EL ESCRITOR EN DOS CAPITULOS A SU VUELTA DE U. S. A.

◇ CAPITULO I ◇

CAMILO JOSE CELA: «EL ESTRENO DE «MARIA SABINA» EN NUEVA YORK ME HA COSTADO DINERO»

□ «Mi obra es una tragifonía»

□ «María Sabina entra en trance tras la ingestión de hongos alucígenos»

◇ ◆ ◇ ◆ Por Angel SEGOVIA

Madrid (Especial para DIARIO DE BURGOS).

Camilo José Cela tiens un apartamento en Madrid. Es el 0745 del edificio "Torres Blancas", de la Avenida de América. Son las once de la mañana y Camilo José Cela se acaba de levantar. Encima de un pijama azul y blanco, a rayas, tiene puesto un batín de color oscuro. El pelo revuelto, sin peinar. Se pone las gafas. Parece un filósofo inglés más que un intelectual español. En el pequeño "hall" del apartamento hay una reducida librería. En los estantes, junto a unos libros del autor, típicas cerámicas mallorquinas.

Camilo José Cela se ha convertido por primera vez en autor teatral. Su obra "María Sabina" ha sido estrenada hace pocos días en Nueva York. En una pared, me señala con el dedo, el cartel negro con letras blancas que anuncia su estreno. Pero será mejor que nos lo cuente el propio Camilo José Cela.

—Acaba de estrenar una obra de teatro en Nueva York, "María Sabina", ¿qué representa en su biografía este acontecimiento?

—Una gran ilusión. Sobre todo, cuando es mi primer trabajo teatral, la primera obra de teatro que escribo, y al que hasta ahora jamás me había dedicado. El estreno de Nueva York salió, pues, a pedir de boca.

SURGIO EN NUEVA YORK :—: :—: :—:

—¿Sigue alguna línea concreta teatral en su obra?

—No lo sé. Yo, ya sabe usted, no creo demasiado en los géneros literarios. Mi obra es una tragifonía, acompañada por la música del maestro Leonardo Barada, magnífica a todas luces. Y es un largo oratorio de una mujer, una india mejicana, María Sabina, que, tras la ingestión de hongos alucígenos, entra en trance y suelta sus largas melopeas.

—¿Qué le parace, por ejemplo, el teatro de Arrabal?

—Muy interesante como experiencia. ¡Ya lo creo!

—¿Acaso le ha tenido en cuenta?

—Bueno, en cuenta ¿para qué?

—Para la obra que acaba de estrenar.

—No. Me limito a considerarlo, claro, exactamente igual que el de Shakespeare.

—¿Y teatro de Adamov, de Beckett, de Ionesco...?

—Sí, me interesan todos. Esto de los fenómenos existentes hay que considerarlos. Todos ellos interesan y todos ellos suman.

Camilo José Cela habla de prisa, mirando el hormigón blanco de las paredes. Se le nota abatido. Aún no se ha despejado del sueño de la noche pasada.

—¿Por qué no ha escrito antes teatro?

—Pues, mire usted, no lo sé. Probablemente porque no se me ocurrió. O porque no me encontré a gusto en este género.

—¿Por qué no ha estrenado "María Sabina" en España?

—Surgió esta cosa de Nueva York antes.

—¿No será por dinero?

—No, en absoluto. Esto me ha costado a mí dinero.

LA FAMILIA DE PASCUAL DUARTE

Hay otras cosas de Camilo José Cela que me interesan. He vuelto la vista atrás para saber cómo es el gran novelista.

—Es gallego, vive en Mallorca y tiene un piso en Madrid, pero, ¿de dónde es usted realmente?

—No; yo soy gallego; me considero gallego y moriré gallego. Vivo en Palma de Mallorca porque el clima es muy bueno. Y allí estoy muy tranquilo, muy feliz y muy considerado. Madrid, claro, es un apeadero que hay que tener en la capital, para venir por aquí de vez en cuando.

—Si no hubiese escrito "La Familia de Pascual Duarte" ¿qué lugar ocuparía actualmente en la literatura española?

—Vaya usted a saber. Yo creo que "La Familia de Pascual Duarte" se pudo haber dejado de escribir, como también pudo haber pasado esto a "El Quijote" o "La Celestina". Las obras se consideran una vez que se han producido y en función de haberse producido.

—Es poeta; también escribió poesía...

—Escribí y sigo escribiéndola.

—Pero es un poeta desconocido.

—Bueno, probablemente. No lo sé.

—¿A qué se debe?

—No lo sé. No lo sé. Yo escribo la poesía que creo debo escribir. Y después la gente lo considera o no. Pero en fin, ¡eso, allá la gente!

VIAJES :—: :—: :—:

—¿Volvería de nuevo a caminar por la piel de España para escribir otro libro más de viajes?

—Sin duda alguna; uno y diez más.

—¿En las circunstancias actuales con un paisaje tecnificado?

—Pues sí. Lo que pasa es que habría que buscar zonas más remotas, claro, porque ya, como usted comprenderá, en un ámbito español, en un rincón de nuestra tierra, donde haya fábricas, pantanos e hidroeléctricas, pues, tiene menos interés... a efectos literarios. Y mucho más a efectos económico-sociales.

—¿Qué lugar de España, entonces, recorrería suponiendo que escribiese un nuevo libro de viajes?

—Pues no lo sé. Yo había pensado hacer un viaje, a pie también, claro está, que es como hay que hacerlo, desde Tarragona hasta Soria, pasando, quizá, por el Maestrazgo, etc. Este es un proyecto muy remoto y que quizás ni se realice siquiera.

—Ahora ¿no consideraría la gente pedante este viaje?

—Puede ser que sí. Ahora, como usted comprenderá, lo que la gente piense me es igual, claro.

—¿También que el público compre o no sus libros, que los lea o no?

—Pues sí, exactamente igual. Si no lo compra un señor, lo comprará el de al lado. Qué más dá. Si no me lee uno, me leerá un primo suyo.

La conversación solamente se interrumpe cuando el escritor gallego hace alguna recomendación a la mujer de la limpieza. Está pendiente de todo.

—Para cruzar es necesario ver la calzada a izquierda y derecha. Un vehículo parado puede ocultar a otro que llega. No cruce jamás sin tener visibilidad completa a izquierda y derecha.

GRAN TURISMO
PARA SUS VIAJES
Precios interesantes
GARAJE SAN PABLO
Teléfono 206752

MULTIPLIQUE SU ESPACIO
CON ESTANTERIAS METALICAS DESMONTABLES
KIMER

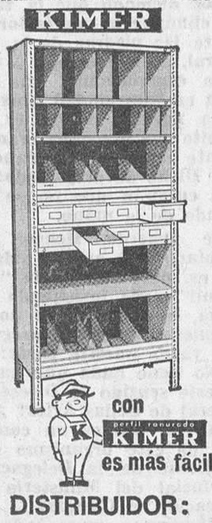

con perfil ranurado KIMER es más fácil!
DISTRIBUIDOR:
muebles evelio
VITORIA, 58 60 y 62 Telef. 2625
BURGOS

MUNDO ECONOMICO Y FINANCIERO

NOTICIARIO ECONOMICO

EL PRESIDENTE DE LA STEEL, EN MADRID

Ha llegado a Madrid el presidente de este gigante mundial del acero, en su primera escala en su viaje a Europa. En el transcurso de su estancia en la capital de España Mr. Gott, presidente de la Steel, mantendrá conversaciones con el nuevo presidente del INI, Sr. Boada, y conocerá al Sr. Villa Mir, que desde el pasado día 5 dirige la marcha de Altos Hornos en sustituciós del Sr. Boada.

Tras estas entrevistas, Mr. Gott proseguirá a Italia en donde la U. S. Steel tiene también importantes intereses en otras compañías. (Actual Press).

SEAT, DOMECQ Y MELIA GALARDONADOS

A tres sociedades españolas, Seat, Domecq y Meliá, les ha sido otorgado el premio Mercurio de Oro, patrocinado por el presidente de la República italiana. Este galardón se concede a las entidades que se han distinguido por su labor en pro del desarrollo y colaboración internacional. (Actual Press).

PRODUCCION ELECTRICA

En el transcurso del pasado mes de Abril las centrales situadas en la Península cuya producción regula Unosa han vertido a la red 4.354 millones de kwh. que se desglosan en 2.129 millones de kwh. de energía hidráulica y 2.225 millones de kwh. de térmica. La cifra total supone un incremento de un 8,8 por ciento en relación con la producción lograda en el mismo mes del año anterior.

Con excepción de algunas precipitaciones en forma de nieve en cordilleras de la mitad Norte de la Península, en el mes de Abril se ha experimentado una fuerte sequía. En vista de ello se han puesto en funcionamiento intensivo todos los grupos disponibles de las centrales térmicas. Las reservas de energía embalsada disminuyeron en 38 millones de kwh., lo que ha hecho que a finales de mes el conjunto de la almacenada supusiera el 71,2 por ciento de la capacidad total.

Se han realizado intercambios internacionales con un saldo favorable a la exportación de 141 millones de kwh.

El consumo del mercado nacional peninsular abastecido por las centrales reguladas por Unesa ha sido en el mes de Abril de 4.213 millones de kwh, cantidad que significa un incremento del 16,46 por ciento sobre el consumo habido en el mismo mes de 1969. (Actual Press).

UNITED STATES STEEL Y ALTOS HORNOS DE VIZCAYA

La Unites States Steel es la mayor siderúrgica del Mundo, con una producción de más de 30 millones de toneladas de acero al año. Esta primera firma mundial tiene una participación del 25 por ciento en el capital de la empresa española Altos Hornos de Vizcaya, a la que presta su asesoramiento técnico, valiosísimo dada la experiencia y rango de la firma americana. (Actual Press).

Contribuyamos todos a crear un ambiente de obsesión alfabetizadora en los que tienen que enseñar en los que tienen que aprender y en los que tienen que facilitar medios para la lucha contra el analfabetismo

PERSONAL DE COCINA
Se necesita para
HOTEL EN VALLADOLID
Razón: Tfnos.: 224501 y 229971 de Valladolid.

LA SEMANA EN LA BOLSA

Por DOSES

Las semanas del mes de Mayo están siendo cortas en sesiones, tres por semana, debido a las festividades, pero largas en cuanto a resultados negativos se refiere, ya que la que acaba de finalizar en la Bolsa de Madrid, segunda del mes, reúne plenamente las características antes citadas de cortedad en tiempo pero largueza en retrocesos.

El mercado no acaba de encontrar el camino que le lleve al logro real de la contención de la oferta y esta se pasea impunemente por todos los sectores mandando en ellos con plena autoridad. De las tres sesiones de esta semana, tan sólo una, la primera, ha tenido un matiz ligeramente entonado, logrando este día, el martes, abrir brecha el dinero en determinados sectores, eléctricas, químicas y siderometalúrgicas, cotizando en ellos la generalidad de sus valores en alza con lo que la sesión revistió un tono menos bajo. En las dos fechas restantes el papel ha proseguido acudiendo masivamente al mercado y la demanda ante esta presión retiró sus efectivos, ciñéndose tan sólo a valores aislados, por lo que las sesiones se desarrollaron en el tono gris a que nos está acostumbrado la Bolsa. El cierre semanal ha sido por tanto, salvo en contados y limitados valores, negativo.

Dentro del citado quehacer general a la baja han destacado dos corros por circunstancias distintas: el bancario porque es en él donde la oferta está actuando con mayor consistencia, provocando entre los títulos bancarios retrocesos de muy elevada cuantía, como por ejemplo los 80 enteros que deja Hispano al cierre, los 65 del Central, los 63 del Banesto, etc., etc. Tan sólo un valor, Bilbao, finaliza la semana con recuperación y beneficio en su cotización; y el eléctrico que ha sido el que ha actuado con una mayor contención de la posición vendedora, logrando que al final de la sesión del viernes sus títulos más representativos arrojen un balance positivo.

En nuestro cuadro de valores de renta variable merecen destacar 7 alzas, 24 desmerecen, 8 mantienen su nivel precedente y 4 no operan. — (ACTUAL PRESS).

BOLSA DE MADRID

CUADRO DE VALORES

	Viernes: 8-V-70	Viernes: 15-V-70	Diferencias
BANCOS			
Banesto	940,—	877,—	— 63,—
Central	1.070,—	1.005,—	— 65,—
Exterior	505,—	500,—	— 5,—
Hispano	908,—	828,—	— 80,—
Ibérico	928,—	899,—	— 29,—
Mercantil	875.,—	810,—	— 65,—
Popular	386,—	825,—	— 61,—
Rural	566,—	538,—	— 28,—
ELECTRICOS			
Fecsa G.	262,—	262,—	=
Fenosa	183,—	183,—	=
Hidrola	231,—	239,—	+ 8,—
H. Cantábrico	237,—	236,—	— 1,—
Iberduero	310,—	317,—	+ 7,—
Leonesas	110,—	—	—
Reunidas	101,—	101,—	=
Sevillana	236,—	236,—	=
U. E. M.	221,—	228,—	+ 7,—
Viesgo	229,—	230,—	+ 1,—
ALIMENTACION			
Azucarera	197,—	196,—	— 1,—
Ebro	880,—	—	—
El Aguila	370,—	360,—	— 10,—
CONSTRUCCION			
Dragados	730,—	722,—	— 8,—
Encinar	280,—	269,—	— 12,—
Metropolitana	310,—	293,—	— 17,—
Urbis	365,—	350,—	— 15,—
Vallehermoso	365,—	340,—	— 25,—
MINERAS			
Duro-Felguera	94,—	94,—	=
Ponferrada	245,—	245,—	=
Río Tinto	270,—	—	—
SIDERURGICAS			
Altos Hornos	116,—	116,—	=
Auxiliar F.	132,—	125,—	— 7,—
Material C.	155,—	—	—
Santa Ana	135,—	143,—	+ 8,—
Seat	750,—	740,—	— 10,—
QUIMICAS			
Es. Petróleos	410,—	418,—	+ 8,—
Explosivos	353,—	350,—	— 3,—
Hidro-Nitro	154,—	144,—	— 10,—
Unquinesa	365,—	340,—	— 15,—
VARIAS			
Campsa	272,—	269,—	— 3,—
Metro	217,—	212,—	— 5,—
Sniace	200,—	200,—	=
Telefónica	262,—	266,—	+ 4,—
Unión Fénix	899,—	880,—	— 19,—

TRIPLE POTENCIA PROTECTORA

ZZ cobre triple

EL ZZ - COBRE TRIPLE compuesto por tres fungicidas:
- PARZATE: de rápida acción
- COBRE METAL: de largo poder residual, y
- MANZATE: de amplio espectro

le asegura una PROTECCION TOTAL para sus cultivos, porque:
- Combate eficazmente el MILDIU, la ANTRACNOSIS, el REPILO y otros HONGOS menores
- Es de cómoda aplicación
- Y es COMPATIBLE, en tratamientos conjuntos, con numerosos pesticidas

¡Agricultor!: trate sus VIÑAS Y PATATAS con ZZ-COBRE TRIPLE

¡El fungicida de triple acción!

Solicite información a

Jaime Goñi - José María Ordoño, 4 - Tel. 20 80 52 BURGOS
Cesidio Hontorio - Heras de San Francisco ARANDA DE DUERO
Casa Pepe (José Gil) - Tel. 137 BRIVIESCA
Hijos de Patricio Salazar - Tel. 16 MEDINA DE POMAR
Eladio López - Santa Teresa, 23 MIRANDA DE EBRO

zeltia agraria, s. a.

ZELTIA AGRARIA PARA UNA AGRICULTURA MAS SANEADA Y MAS RENTABLE

CARRETILLAS ELEVADORAS FIAT
PRECISA REPRESENTANTE
Imprescindible:
—Estar introducido en el ramo de la
MANUTENCION
—Poseer local de exposición.
—Red organizada de ventas.
—Taller de reparaciones.
—Equipo móvil.
Escribir al apartado de Correos 2256 de BARCELONA

M.E.C.D. 2017

Nueva carta en torno a la «Snía - Viscosa»

El alcalde de Burgos replica a la Cámara de Comercio cerrando, por su parte, la polémica entablada

El alcalde de Burgos, don Fernando Dancausa de Miguel, nos remite, para su publicación, la siguiente carta:

Burgos, 18 de Mayo de 1970.

Sr. D. Esteban Sáez Alvarado, director de DIARIO DE BURGOS.

Mi querido amigo: Como alcalde de la ciudad, soy consciente de mi deber de defender los intereses y las conveniencias de Burgos y, como en esa línea siempre estuve, apasionadamente, vaya por delante tal afirmación, ante la nota de la Cámara de Comercio e Industria publicada el día 14 de los corrientes en los diarios locales, en pretendida respuesta a la carta abierta que dirigí a los directores del DIARIO DE BURGOS y «La Voz de Castilla» y que fue insertada el pasado día 10, por cuanto que estimo necesario salir al paso de la gratuita y confusa interpretación que a mi texto se da, aunque comprendiendo bien que, únicamente quien lo desconociera podía verse equivocado en mi veraz y rigurosa actitud.

Me remito, en primer lugar, a todos y cada uno de los párrafos de mi carta abierta que, por lo visto, el portavoz de la Cámara no ha querido o no ha sabido entender, a pesar de que en la misma no se diga nada más ni nada menos que lo que quiso decirse y en un castellano lo suficientemente limpio y claro, como es usual en quienes estamos acostumbrados a llamar pan al pan y vino al vino.

A mayor abundamiento, voy, nuevamente, a centrar el problema: La Cámara —hace unos días «nueva en la plaza» del tema— interesó, primero por los periódicos y después directamente, que los procuradores en Cortes por la provincia interpelasen al Gobierno, a fin de que explicara los motivos por los cuales se había denegado que, acogiéndose a los beneficios del Polo, se estableciera en Burgos la empresa «Snía-Viscosa».

Si la Cámara interesaba la interpelación y pedía unos motivos era, sin duda, porque desconocía esos motivos, consecuencia que se obtiene por el hecho simple de creer el propio planteamiento de la Cámara. Y, ¿por qué desconocía la Cámara los motivos de la decisión ministerial? Pues, sencillamente, porque la Cámara ha estado marginada del tema y en él no ha participado, como lo hicieron las autoridades burgalesas, en cuya primera línea estuve siempre, tanto en mi calidad de alcalde como de procurador en Cortes, viviendo intensamente el expediente desde su iniciación hasta toda su tramitación, haciendo valer nuestras razones de variada índole, con toda pasión, con todo respeto y con toda dgnidad. Actuando con pleno conocimiento del tema. Estando siempre inmerso en él.

De esta diferencia de situaciones, nace la contradicción. El portavoz de la Cámara, en su desconocimiento, puede que haga bien en tratar de informarse, pero para quienes conocemos todas las motivaciones, interpelar para una respuesta ya conocida, sería tan ingenuo como caer en el juego infantil de preguntar de qué color es el caballo blanco de Santiago. Y éste es un juego que no entra en el marco del ser pragmático, ni de la seriedad de la responsabilidad pública.

Ahora bien, al menos por mi parte, y esto bien claro lo dije en la carta y ahora lo ratifico, una cosa es conocer los motivos e incluso respetarlos y otra cosa es compartirlos. Como una cosa es la necedad de intentar descubrir lo descubierto y otra es renunciar a la pasión, al interés y a la eficacia. Como una cosa es el respeto a la ley, a la norma y a su trámite y otra es pensar que, en un asunto como éste, de tanto interés para Burgos, las autoridades han de estar a la espera de que el cauce burocrático —según dice el portavoz de la Cámara, en este caso la Comisión provincial de Servicios Técnicos— nos traiga la «comunicación» o «aclaración». El entendimiento del servicio a Burgos por sus autoridades está mucho más lleno de vivencias que todo eso. Tanto que ni aun con la desestimación hemos cejado en la defensa de nuestro interés. Y en ello estamos, naturalmente, implicados sólo desde nuestro punto de vista del interés para Burgos y desde una posición de apoyo y tutela que es de segundo orden, porque la de primero corresponde al grupo mercantil promotor de la empresa, al que nadie puede negarle que tenga propio y fundamental criterio y que éste lo actualice o lo varíe y lo mantenga con cierto carácter reservado, en razón de la circunstancia y consecuencias de sus muchos intereses puestos en juego.

¿Se instalará en Burgos la «Snía Viscosa»? Yo tengo la esperanza de que pueda lograrse por parte del grupo promotor un planteamiento en el que se armonicen los intereses privados con la norma de gobierno.

Y en otros aspectos de la equívoca nota, más graves para mí y para la cortesía, con esos términos como «mínimo fundamento» «autonombramiento» etc., etc., como afectan tan sólo a mi modesta persona y para nada a los intereses de Burgos, quiero, por razón de estilo y con afán de olvido, pasarlos por encima y no recrearme en usar la dialéctica que tan fácil blanco encontraría, simplemente, con aplicar la Gramática y el Derecho.

Me permito, tan sólo, aconsejar al portavoz de la Cámara que respete que cada uno administre su propia personalidad y tenga sus criterios, sin atribuírle los ajenos.

La Cámara, siguiendo la tradición de la entidad y correspondiendo a la caballerosidad y al prestigio de sus miembros, tiene un definido campo para servir oportunamente en tantos y tantos casos a los intereses de Burgos.

Y, por mi parte, polémicamente cierro el tema. Sin nada en la memoria a la que vuelven sí, las palabras del gran rector: «fría la cabeza, caliente el corazón, la mano larga». Fría la cabeza, para estar en el sitio, para hacer y decir la verdad, para saber luego escucharla, repetida, limpia o torcida; caliente el corazón, para sentir a las gentes y a las cosas de nuestro Burgos, para apasionarse, sin dejarse vencer por la pasión y por los embates, ni por los halagos; y largo el brazo, para vivir desviviéndose, para darlo todo, para la generosidad de los afectos y para saludar a los miembros de la Cámara de Comercio y a su portavoz, con la fe de que, aunque tarde, entraron en la cuestión y sufrieron error en la interpretación de mi carta, no han tenido otra intención que la movida por una voluntad de entusiasmo noble.

Gracias, director, y para tí, también, otro cordial saludo, con un fuerte abrazo.

Fernando DANCAUSA DE MIGUEL

Quisicosas LOCALES

Tiene razón nuestro desconocido comunicante. No todo va a consistir esta sección en dar a conocer quejas sobre el alumbrado, el tráfico o la urbanización que todos deseamos ver pefectos.

La ciudad presenta —¡quién lo duda!— factores positivos como son los audaces arreglos de nuestros principales paseos, las reparaciones en muchas calles que incluso han llegado a dejar completamente nueva la central que atraviesa la barriada "Manuel Yllera".

Que sí, hombre, que sí. No todo van a ser vapuleos. Cuando hay que elogiar en estas columnas no se escatiman elogios como los que dedicamos en materia de mejora de jardines.

Pero lo uno no impide lo otro.

—o—

Calladamente los seminaristas del Instituto Español de Misiones Extranjeras y las Misioneras de Acción Parroquial están realizando una magnífica labor en catequésis parroquiales y en otros centros.

Sin ir más lejos, el domingo cinco autocares llevaron a Castrojeriz, en plan de excursión, nada más ni nada menos, que a quinientos niños y niñas de la parroquia de San Pedro de la Fuente. Nos dice un testigo presencial que le emocionó ver cómo los jóvenes seminaristas de Misiones se conducían en el trato con los niños como auténticos padres, y las misioneras de Acción Parroquial como auténticas madres.

Buen ejemplo para confusión de muchos que, so pretexto del pluriempleo, descuidan el recreo de sus hijos.

—o—

El gran escritor francés Gautier decía de nuestra Catedral: "Flor prodigiosa del arte gótico, más tupida e intrincada que las selvas vírgenes del Brasil. En llamativo contraste con las impresionantes catedrales posteriores de Toledo, Sevilla y Santiago, la Catedral de Burgos parece la hermana primogénita vestida con un fruncido traje de noche. Las agujas labradas quieren tocar el cielo, los contrafuertes vuelan realmente y cada hueco, cada nicho, alberga un santo o una gárgola, un rey o una reina, arropados en encaje de piedra".

A propósito de esta cita del eximio escritor, un lector considera "la desilusión que se llevaría ahora el ínclito literato-viajero si contemplara nuestra Catedral cubierta en muchos espacios de vegetación que sale de la misma piedra, deterioros en las escaleras de acceso y muchos defectos en el pavimento del paso de la calle de la Paloma, que exibe agujeros tapados con ladrillos, cantos rodados o cualquier otro objeto que alguna persona compasiva tuvo la atención de colocar para evitar rotura de piernas".

Termina diciendo que nuestra incomparable joya gótica bien merece una mayor atención.

—o—

Puede que el precedente comentario "levante ampollas" en el Cabildo y... en el Ayuntamiento. En este último en lo que afecta al pasaje de la Paloma. Ya en varias ocasiones nos ocupamos de este mismo asunto y creemos recordar que el pasado año reaccionó el Cabildo por medio de un portavoz diciendo que la tarea de eliminar la vegetación de entre las piedras de la Catedral, se encomendó a una casa especializada, que radica en una ciudad próxima a la nuestra, y que es un asunto que preocupa grandemente a los señores canónigos. Dicho de otro modo: es una cuestión que no se ha dejado de la mano.

De acuerdo. Demos por aceptado que así ha sido y así es, pero cuando la "vox populi" sigue insistiendo todavía, es que todavía no se ha puesto remedio, y preguntemos ya de nuestra parte:

¿No tiene nada que hacer en este sentido la Dirección general de Bellas Artes? ¿No existe en Burgos un consejero de este organismo dependiente de la Delegación provincial del Ministerio de Educación y Ciencia?

Adivinamos que, dado el entusiasmo y el gran celo que viene demostrando el consejero provincial de Bellas Artes y las buenas relaciones que lógicamente cabe esperar del organismo estatal con el Cabildo, no tardará ya en arbitrarse pronto una solución.

A ver si en el verano sorprendemos a todos con la novedad de la nueva iluminación de la Catedral —obra ya en marcha— y con la limpieza a fondo de la vegetación a que se refiere nuestro comunicante. Y en cuanto a la pavimentación del pasaje de la Paloma, vamos a ver si también el Ayuntamiento "echa una mano".

—o—

Esta vez es un amigo de las fuentes públicas el que llama la atención sobre el estado en que se encuentra la situada en la calle de Benito Gutiérrez, junto a los jardines de la Audiencia. Asegura que "con motivo de las obras de la avenida del Generalísimo, se han "cargado" el tubo que alimentaba a la fuente, probablemente al abrir una de las zanjas. Hubiera sido lógico que se reparara entonces, pues era bastante fácil, pero resulta que ya está cubierta la zanja, y la fuente ha quedado seca. Lo peor es que, al parecer "aladas" manos han trasladado amorosamente el tubo de corte antiguo, de honrado, puro y macizo plomo a alguna chatarrería, porque al menos un buen pedazo ha desaparecido, lo que se habría evitado de haber hecho la reparación sobre la marcha".

Nuestro hombre no se limita a lanzar una lamentación del viento. Propone soluciones. ¿Estaremos a tiempo de evitar que, repuesto el pavimento y concluída la obra, se levante otra vez con zanjas, para arreglar la acometida? Pide que bajo ningún concepto se permita dejar morir a esta fuente que tan buen servicio presta a niños y adultos, sobre todo en verano.

—o—

Desde las verdes tierras de la Montaña santanderina nos escribe un amigo para informar a los numerosos paisanos que residen en nuestra ciudad, que hoy se detendrá en Burgos, en viaje a la Feria del Campo de Madrid, la primera expedición de santanderinos formada por casi 150 personas, a la que seguirán otras hasta un total de dos mil excursionistas.

Labradores y ganaderos montañeses almorzarán en nuestra ciudad y después de visitarla seguirán viaje a la capital de España.

El anuncio tiene caracteres de invitación al entrañable reencuentro entre los castellanos del mar y de tierra adentro.

¡Bienvenidos!

Martinillos

MAS DE 8 MILLONES DE *Mobylette* CIRCULAN POR EL MUNDO

ELIJA ENTRE LOS MODELOS 1970

MODELOS DESDE 10.320 PTS.

Facilidades pago desde 480 pts. mensuales

SERVENTA

Merced, 13. BURGOS

CARIDAD ES DAR Y DARSE

METERSE EN LIOS

Por Carlos GARCIA DE LAS HERAS

Sólo el que no ama es capaz de vivir un comodismo irracional. Pero si quitamos el amor de la vida es preferible no vivir. Porque el que vive y ama, necesariamente se mete en unos líos fenomenales.

¿Decidme si no es un lío la vida de un padre de familia? Y se ha metido en él por amor. Antes, vivía instalado en su cómoda independencia; pero desde el momento en que llegó el amor y conoció a la mujer que hoy es su esposa, ha tenido que sacrificarlo todo por ella, (y ella lo mismo) y por los hijos que hoy componen su familia. Es feliz, desde luego, ¿pero a costa de qué?

De meterse en el lío fenomenal de entregarse día a día a los suyos, compartiendo problemas cada día más acuciantes y rompiéndose la cabeza por resolverlos. ¿Qué le movió a meterse en estos líos? El amor. El amor que le compensa de todas las renuncias y sinsabores.

Y esto sucede siempre que se ama. En todos los aspectos de la vida. El amor es la fuerza que mueve el Mundo. Y por él surgen los líos de los problemas que se compensan con la satisfacción de haberlos resuelto, o al menos, haberlo intentado.

Esto es Cáritas: Un fenomenal lío de amor. Un meterse constantemente en el lío humanamente divino de amar a todos los hombres como hijos de Dios, y de promocionar ese amor para que todos los hombres nos amemos como Cristo nos ordenó.

¿Quién nos manda meternos en este lío? El amor que no duerme mientras exista sufrimiento que aliviar, limitaciones y deficiencias humanas que compartir y solucionar, y sobre todo indiferencias y hostilidades de hombres que se desentienden de sus hermanos los hombres, por ignorancia, olvido o desprecio.

He ahí la razón de ser de Cáritas y su tarea. Una tarea hermosa y dura a la vez, como la vida misma, como el amor. Una tarea incomprensible y absurda, criticada o ignorada por el que ignora el amor. Pero una tarea feliz y dichosa, compensadora de dolores y alucinante, a la que te invito si quieres realizarte como ser humano integral y destinado a la eternidad.

Si eres un her humano que vive, tienes que estar dispuesto a amar. De lo contrario ya estás muerto, aunque todavía alientes. Y si amas, ¿no quieres meterte en este hermoso lío del amor a tus semejantes que es Cáritas?

Te esperamos con el corazón de par en par, y te puedo asegurar que compensa divinamente meterse en estos líos del amor de Cáritas.

CASO NUMERO 32. — Necesitamos 5.000 pesetas para pagar las deudas contraídas durante la enfermedad de un padre de familia, con esposa y tres hijos menores de diez años y que están pasando verdadera miseria.

Todavía seguimos necesitando 2.285 pesetas para terminar de solucionar el caso número 31. Los demás ya están solucionados.

BOLETIN DE CARITAS

Hemos recibido esta semana: Para la Cocina de Caridad, 3.500 pesetas; para enfermos, 2.500; para vergonzantes, 1.500; para necesidades diversas, 2.580.

Para el caso número 12, 1.584 pesetas; para el caso número 29, 1.475; para el caso número 30, 3.180; para el caso número 31, 1.695.

A través del Banco de Santander, doña Celia de Miguel, 50 pesetas.

ADVERTENCIAS. — Todos los lunes a las ocho menos cuarto de la tarde en la capilla del Palacio Arzobispal, se celebra una misa a intención de todos los bienhechores y beneficiarios de Cáritas Diocesana.

Les invitamos a que conecten con Radio Popular de Burgos todos los jueves a las tres de la tarde y con Radio Juventud a las siete de la tarde del mismo día, para escuchar nuestro programa de Caridad «La Voz del corazón».

Los donativos se reciben en Cáritas Diocesana, Martínez del Campo, 7; en Relojería Pérez Cecilio, Espolón, 2; en Radio Popular de Burgos, Avda. del Cid, 8; en Radio Juventud, Alhóndiga, 17 y en todos los Bancos y Cajas de Ahorros establecidos en la capital.

Imposición de insignias de Acción Católica

Con motivo de la conmemoración del "Día de la Acción Católica", el arzobispo de la diócesis celebró una hora santa en la Catedral, estando acompañado por el vicario general y asistiendo a la ceremonia los miembros de la Junta Diocesana de A. C. y numerosos militantes. El Prelado impuso la insignia de Acción Católica a 230 muchachos del movimiento junior y a 50 dirigentes. El acto concluyó con la Exposición del Santísimo.

Dirigentes sindicales de Burgos visitaron la Residencia sanitaria de Santander

Invitados por el I. N. P., varios consejeros de representación sindical en la Seguridad Social en nuestra provincia se trasladaron a Santander, donde visitaron la Residencia sanitaria existente en dicha ciudad, una de las más modernas y mejor instaladas de la Seguridad Social en España.

La representación burgalesa realizó una detenida visita al centro sanitario, recibiendo toda clase de información sobre el mismo, saliendo altamente complacidos de la visita.

Tú conoces el auxilio de la CRUZ ROJA; colabora a mejorarla con tu aportación a la TOMBOLA.

VIDA RELIGIOSA

SANTOS DE HOY

Ss. Pedro Celestino, p; Prudenciana, vg.; Prudente, Ciriaca, vg.; Calócero, Filótero, Partenio, mrs.; Dunstano, pb.; Ivo, pb.; Teófilo de Corte, cf.

Misa de segunda clase y color verde de la Feria.

SANTOS DE MAÑANA

Ss. Bernardino de Sena, cf., Basila, vg., Baudelio, Aguila, Alejandro, Asterio, Talaleo, mrs., Teodoro, Anastasio. obs.

Misa de primera clase y color verde, de la Feria o misa de primera clase de San Bernardino de Sena.

CULTOS

CARMEN. — Tríduo del Santo Escapulario del Carmen.

Por la mañana, ejercicio al final de las misas de 8,30, 9, 9,30, 10 y 12,30.

Por la tarde, a las 8: rosario, ejercicio, misa con homilía que predicará el R. P. Emeterio G. Setién, Carmelita Descalzo. (Profesor de la Facultad de Teología).

Durante el Tríduo se hará imposición gratuíta del Santo Escapulario a todos los que lo deseen en la iglesia.

AGUSTINAS DE LA MADRE DE DIOS. — Novena a Santa Rita.

Por la mañana, a las ocho, misa, ejercicio de la novena, al final se dará a besar la reliquia.

Por la tarde, a las siete y media, novena, exposición de S. D. M., bendición y reserva, seguidamente santa misa, con adoración de la reliquia al final.

CAPILLA DE LA DIVINA PASTORA. — Novena a Santa Rita de Casia. Por la mañana, a las 8,30, misa y a continuación se hará la novena.

Por la tarde a las ocho, rosario, novena, exposición y misa. Los tres últimos días de la novena, breve predicación.

AGUSTINAS DE SANTA DOROTEA. — Novena en honor de Santa Rita de Casia.

Todos los días por la mañana, a las ocho y el domingo a las nueve, misa comunitaria. Al final se hará la novena.

Por la tarde, a las siete y media, misa y al final se hará la novena. Salve cantada.

Los tres últimos días 20, 21 y 22, la misa será oficiada por el M. I. Sr. D. Isidoro Díaz Murugarren, canónigo de la S.I.C. B.M., a cuyo cargo estará la homilía.

CAPILLA DE SANTIAGO (S. I. C. B. M.). — Tríduo en honor de Nuestra Señora la Medalla Milagrosa.

Por la tarde, a las siete, rosario y celebración mariana, homilía y sermón a cargo del Rvdo. P. Jesús Taboada, finalizando la ceremonia religiosa, con la salve popular.

PISOS PARA ENTREGAR

Entrada desde 60.000 pesetas. Resto 10 años. En Avenida Gamonal, frente Barriada Inmaculada, construídos por

ponce y alonso, s. l.

☆ GOYA ☆

EL CINE HECHO SALA DE MODA

En eastmancolor

ESTRENA PARA USTED

Los pasos que van
de la sonrisa a la risa y...
de la risa a la carcajada

JOSE LUIS LOPEZ VAZQUEZ
GRACITA MORALES
«LOS PASOS»
EN
«LONG-PLAY»

Nadie ha podido decir que le duele
el cuerpo de tanto reirse,
hasta ver este film

El mejor mano a mano de:
LOPEZ VAZQUEZ — GRACITA MORALES
Las mejores canciones de «LOS PASOS»

¡ALARIDOS DE COMICIDAD, CON MUSICA «POP» Y CHICAS CHIPEN!

La humorada musical de
LOCURA

5,30 - 7,45 - 10,45
Mayores 14 años

firoga
AGENCIA DE LA PROPIEDAD INMOBILIARIA

GESTIONAMOS: La operación en compra, venta, alquiler, traspaso o permuta que desee realizar, garantizando reserva y seriedad absolutas.

OFRECEMOS: Viviendas de todo tipo en distintos lugares, locales comerciales e industriales para instalar su negocio, solares céntricos y en extrarradios, terrenos industriales de diversas superficies, fincas rústicas agrícolas y ganaderas, parcelas próximas aptas para chalets, etc.

VISITENOS Y LE DAREMOS LA INFORMACION QUE PRECISE

Vitoria, 59, 1.º — Teléfonos: 206746 - 205271

PERFUMERIA RIDRUEJO

Calle Miranda, 17

Se complace en comunicar a su distinguida clientela que los días 18 al 23 de Mayo, ambos inclusive, se encuentra a su disposición la señorita esthecienne RAQUEL MARCOS, de cosmética.

JUVENA

para cuantas consultas crean oportunas. — Reserve hora para tratamientos.

COLISEO Siempre el mejor programa HOY

EL DE HOY, ASOMBROSO Y EXTRAORDINARIO

CASSEN ERA HIJO DE MAMA... Y DE PADRE Y MUY SEÑOR MIO.

CASSEN ERA EL GALLITO DEL PUEBLO... POR ESO ESTUVO TRES DIAS ESCONDIDO EN EL GALLINERO.

UN DRAMA GORDO CON CASSEN POR EL MEDIO

«EL CASTIGADOR»

Y

UNA VISION DE HORROR QUE PONE LA PIEL DE GALLINA.

MAYORES 18 AÑOS

M.E.C.D. 2017

El nuevo ritual del Bautismo entrará en vigor el 24 de Junio

Representa uno de los hechos de mayor repercusión pastoral

Madrid (Cifra). — El nuevo ritual del Bautismo será obligatorio desde el 24 de Junio próximo, festividad de San Juan Bautista, según hace público hoy la Comisión episcopal española de Liturgia.

El nuevo ritual —dice una nota que se ha hecho pública a estos efectos— representa dentro de toda la reforma litúrgica actual uno de los hechos de mayor repercusión pastoral. El Concilio quiso que se adaptase a la situación real de los niños y que se pusieran de manifiesto en el mismo rito la participación y obligaciones de los padres y padrinos. La Iglesia es fiel en esto a la tradición más antigua de la comunidad cristiana que situó desde el principio el bautismo de los niños en el contexto de la comunidad familiar como lugar privilegiado de la experiencia de la Fe.

Tanto los textos y rúbricas como las notas pastorales que se proponen en el nuevo rito, han sido aprobadas por el Episcopado español y han merecido la confirmación de la Sagrada Congregación para el Culto divino. Constituyen pues la norma para la pastoral del bautismo de niños. Los sacerdotes, los educadores de la Fe y todos los fieles deberán descubrir el sentido de estos textos para enriquecer esta acción fundamenta' de la Pastoral. En la celebración respetarán los puntos firmes y tratarán de adapar lo mejor posible a cada circunstancia aquellos elementos que admitan una mayor flexibilidad.

Aunque para la elaboración de este ritual han sido consultadas todas las diócesis españolas —termina la referida nota— sabemos muy bien que una experiencia más amplia del mismo en la vida de la comunidad podrá sugerir otras adaptaciones que deberán ser estudiadas por la Conferencia episcopal.

LAREDO

Venta de apartamentos amueblados con y sin garaje.

DESDE 195.000 PESETAS

CON FACILIDADES

Campos de deportes, jardines y piscinas. Si Vd. está interesado en adquirir uno de ellos le informaremos en calle Villamediana, número 12, 1.º Teléfono 22-02-86. LOGROÑO.

Consagración de 279 nuevos presbíteros por S. S. Pablo VI

(Viene de primera página)

fomentar cada vez más la paz en el Mundo.

ALOCUCION DE PABLO VI

Ciudad del Vaticano (Efe). "No pretendemos en modo alguno volver a despertar con esta canonización antiguos dolores y dar ocasión a recíprocas ofensas y recriminaciones; por el contrario, creemos que este acontecimiento ofrece a todos una ocasión magnífica para reconocer humildemente los propios errores y lamentarlos con toda sinceridad, así como para dar gracias de todo corazón al Señor ante la constatación de que en nuestro tiempo se lleva a cabo un prometedor desarrollo de la causa de la recomposición de la unidad entre todos los cristianos".

Así lo afirmó esta mañana el Santo Padre durante la alocución pronunciada en el Consistorio secreto, en que anunció la próxima canonización de 40 mártires ingleses, que dieron su vida en distintas fechas de los siglos XVI y XVII.

Después de "reconocer que estos mártires nos evocan aquellos tiempos de turbación, en que la familia de los cristianos sufrió una laceración profunda" y de hacer resaltar el hecho de que la actual canonización, lejos de despertar aquel clima, podría servir a la causa de la recomposición de la unidad, Pablo VI añadió:

"Si hace cuatrocientos años la matanza de hermanos podía parecer cosa aceptada por Dios, hoy sin embargo, en virtud de la gracia divina, todos los hombres de buena voluntad aborrecen justamente semejante pensamiento, estando como están firmemente convencidos de que jamás deberá volver a ocurrir que cuantos se honran con el nombre del Príncipe de la paz y pastor de nuestras almas, vayan a mancharse con tan violentos estragos. Realmente, jamás la violencia podrá ser considerada como el camino para restaurar la ansiada unidad, sino más bien la humilde y dócil sumisión a la voluntad de Dios, la sincera búsqueda de la verdad y también el respeto debido a quienes, bautizados en el agua y en el Espíritu Santo, movidos por su gracia, desean ardientemente eliminar lo que todavía constituye, desgraciadamente, motivos de división...

"En este difícil y largo camino —añadió el Papa— estos beatos mártires podrán ofrecernos, en diversas maneras, una gran ayuda".

Después de evocar el "ejemplo de la verdadera caridad cristiana de estos mártires", el Sumo Pontífice concluyó diciendo: "Confiamos vivamente en que estos 40 mártires que, acogidos en la patria y en la presencia del Señor, no dejarán de interceder por nosotros, podrán contribuir mucho y a favorecer la vida espiritual de los fieles de Cristo para la promoción del Ecumenismo y para la salvaguardia de los verdaderos valores, en los que descansa la auténtica paz y prosperidad de la sociedad humana".

REACCIONES EN INGLATERRA

Londres (Efe). — "Los católicos ingleses no tienen intención de revivir sus viejas controversias con los protestantes", ha dicho el Cardenal Heenan, Primado de la Iglesia Católica de Inglaterra en una declaración a raíz del anuncio hecho por el Papa Pablo VI de canonizar 40 mártires ingleses y galeses el día 25 de Octubre en la Basílica vaticana de San Pedro.

La declaración del Cardenal Heenan continúa diciendo: "La canonización de estos mártires se ve en este país como una oportunidad ecuménica. La violencia basada en razones raciales religiosas o políticas, está brotando, desgraciadamente, en muchas partes del Mundo. Esta canonización puede ser un recordatorio para los hombres y mujeres de buena fe y un triunfo de la conciencia sobre el odio y la violencia".

Por su parte, el anuncio ha sido acogido con cierta frialdad por la Iglesia Anglicana. Un comunicado conjunto de los arzobispos de Canterbury, York y Gales, dice: "La cristiandad no debe volver la vista atrás para mirar de nuevos los conflictos del siglo XVI, en estos días de progreso ecuménico. Cuando miremos atrás hemos de hacerlo con espíritu de penitencia y de reverencia por todos los que, en uno y otro lado, murieron por su conciencia".

El comunicado de los obispos anglicanos continúa diciendo: "A ellos debemos unirlos también en nuestros rezos, por todos los que en los días presentes sufren persecuciones a causa de su fe cristiana".

En el pasado 29 de Noviembre, el arzobispo de Canterbury, doctor Ramsey, publicó un memorándum en el semanario "Tablet" advirtiendo sus reservas en cuanto al proyecto de canonización ya que consideraba podría producir roces entre las comunidades católica y protestante.

"La canonización —dijo entonces el doctor Ramsey— puede ser perjudicial para la causa ecuménica en Inglaterra y puede acrecentar los sentimientos contrarios a dicha causa".

Los 40 mártires que serán canonizados forman parte de 360 católicos ingleses y galeses que sufrieron tormentos por su fe durante los siglos XVI y XVII, a causa de las luchas producidas por la Reforma.

Completamente gratis

¡¡UN MILLON DE PESETAS

...para Vd.!!

PARTICIPE EN EL

EXTRAORDINARIO SORTEO

DE LA

Caja de Ahorros del Círculo Católico

Infórmese en sus oficinas de la capital y provincia

FAMILIA QUE AHORRA, FAMILIA FELIZ

ANTE EL III PLAN DE DESARROLLO

(Viene de primera página)

la potencia industrial de Valladolid.

También en Vigo pudo haberse desarollado una industria automovilística importante, pero las inversiones aprobadas hasta el momento, del orden de los 4.400 millones de pesetas, no alcanzan la envergadura de otros «Polos» de Desarrollo. No obstante, el número de puestos de trabajo ascenderá a 9.800.

El «Polo» de La Coruña lleva aprobadas unas inversiones de 7.133 millones de pesetas, pero el número de puestos de trabajo solamente suma 3.345. Las industrias instaladas o en vías de ejecución en este «Polo» son conserveras, congeladoras, alimenticias y una, importante, de aluminio.

En el Campo de Gibraltar merecen destacarse las inversiones públicas efectuadas en obras de infraestructura, vivienda y enseñanza, decisivas para el despegue económico de esta zona.

El proyecto de una factoría hispano-japonesa de aceros inoxidables, con una inversión de 9.000 millones de pesetas y unos 4.000 nuevos puestos de trabajo, puede ser fundamental para este «Polo» de Desarrollo.

Respecto a los nuevos «Polos» —Granada, Córdoba, Oviedo y Logroño— cada uno reúne unas condiciones especiales y puede tener unas características peculiares.

El «Polo» de Granada se impone, según medios allegados a la Comisaría del Plan de Desarrollo, para impulsar económicamente una región que se ha quedado rezagada con relación al desarrollo general del país. Por sus especiales condiciones —no dispone de materias primas importantes ni se halla próxima a ningún mercado consumidor considerable— las industrias que se instalen en Granada deberían producir artículos con un alto valor añadido, para lo cual podrían disponer del auxilio de la Universidad.

Aparte de ello es previsible la instalación de algunas industrias para el aprovechamiento de los productos hortofrutícolas de la vega granadina, pero ello, por sí sólo no justicaría ningún «Polo» de Desarrollo, porque dichas industrias podrían establecerse de todas maneras.

Córdoba, por su parte, reúne un buen potencial humano, riqueza agrícola considerable, cierta tradición industrial en el sector mecánico y eléctrico y se halla bien comunicada con centros consumidores e industriales importantes.

En cuanto al «Polo» asturiano es de sobra conocido su potencial en industrias básicas y su reconocida tradición industrial pero la región está necesitada de una reconversión económica con el fin de completar con industrias transformadoras el ciclo del desarrollo y absorber el excedente de mano de obra ocasionado por la reestructuración de la minería.

Finalmente, Logroño puede desarrollarse reavivando viejas industrias en otros tiempos florecientes o aun importantes en la Rioja, como embalajes, textiles, maquinaria, carrocería, etcétera y completando la amplia zona industrial que se extiende desde Bilbao a Zaragoza, pasando por Guipúzcoa y las provincias forales de Navarra y Alava.

El «Polo» de Logroño, se iniciará en 1972.

De este modo se irá haciendo realidad el amplio eje cantábrico - metediterráneo que partiendo de Asturias y Santander puede llegar a través de Logroño, Zaragoza a Barcelona y bajar por Tarragona a Valencia, formando un bastidor industrial básico para el desarrollo equilibrado y simultáneo de una gran parte del país.

Al margen de la consideración particular de cada «Polo», se observa una notable disminución de solicitudes de beneficios para instalarse en ellos, pero al mismo tiempo un mayor rigor y exigencia por parte de las autoridades para la admisión de tales solicitudes y una solvencia mucho mayor de los peticionarios.

En cuanto al programa de «Polos» que pueda acometer en el tercer Plan de Desarollo no se sabe todavía nada, en los medios generalmente bien informados. Incluso no está definida la política a seguir en esta materia, que podría ser la continuidad del programa de «Polos» o iniciar cualquier otra modalidad de desarrollo regional.

EL CONCURSO DEL «POLO» DE VALLADOLID

Valladolid (Cifra). — Cuatro empresas pertenecientes, una al sector químico, otra al de la alimentación y dos constructoras, han acudido a la última convocatoria del «Polo» de Desarrollo de Valladolid, cerrado el pasado día 15, según ha manifestado el gerente del «Polo» don Antonio Narro de Povar, en una reunión celebrada con el gobernador civil de la provincia.

La inversión propuesta para la empresa del sector químico es de cuatro mil quinientos sesenta millones de pesetas, con dos mil quinientos puestos de trabajo, y aunque en la citada reunión no se ha dado a conocer la identidad de esta empresa, rumores recogidos en el ambiente económico de la capital dicen que se trata de la «Michelin», la cual destinaría una gran parte de su producción a la exportación.

La de la alimentación invertirá ciento veintiún millones de pesetas y las dos dedicadas a la construcción, en conjunto, cuarenta millones aproximadamente.

ESPAÑA Y EL MUNDO

(Viene de primera página)

das, principalmente, «a aliviar situaciones deficitarias en la balanza comercial».

«Para Méjico —ha indicado don Antonio Armendáriz— estos acuerdos son muy importantes, porque podremos aumentar las ventas a España en cuanto a artículos manufacturados y servicios y no exclusivamente las materias primas. Al mismo tiempo, se consolidan e incrementan las ventajas españolas».

Con la revisión del convenio de pagos hispano- mejicano se da un nuevo paso en el ciclo de acercamiento económico entre ambas naciones.

LAS EMPRESAS Y EL M. C. E.

Santa Cruz de Tenerife (Cifra). — «Si en seis años, la industria española no es capaz de preparar para soportar una rebaja arancelaria del veinticinco por ciento, teniendo en cuenta el elevado nivel de protección de que goza actualmente, es evidente que con acuerdo o sin acuerdo con la Comunidad Económica Europea, su futuro es gravemente incierto», dijo hoy el director general de Política Comercial, en el transcurso de una conferencia.

RATIFICACION DE UN CONVENIO

Madrid (Cifra). — En la mañana de hoy, en el palacio de Santa Cruz, el ministro de Asuntos Exteriores don Gregorio López Bravo y el encargado de Necogios de Guatemala en Madrid, señor Peralta Duarte, han procedido al canje de instrumentos de ratificación del convenio de cooperación social hispano - guatemalteco, que fue firmado en Guatemala el 8 de Noviembre de 1967.

Asistieron al acto el subsecretario de Asuntos Exteriores, el subsecretario de Trabajo, el director general de Asuntos Consulares, así como altos funcionarios de los Ministerios de Asuntos Exteriores, Trabajo y de la Embajada de Guatemala.

EL VIAJE DE CAETANO A ESPAÑA

(Viene de primera página)

Los cuatro días de estancia del profesor doctor Marcelo Caetano en Madrid, se traducen en una apretada agenda de trabajos. Entre los principales actos programados figuran: audiencia con el Príncipe de España y entrevistas con el vicepresidente del Gobierno, en la Presidencia del Gobierno, y con los ministros de Asuntos Exteriores de España y Portugal, en el palacio de Santa Cruz, el miércoles, día 20. Al día siguiente, jueves, entrevista privada, en El Pardo con el Jefe del Estado; visita al Museo del Prado, asistencia a la corrida de toros y, por la noche, a la representación de gala en el Teatro María Guerrero.

El viernes, 22, asistirá a la sesión solemne en la Real Academia de Jurisprudencia y Legislación, con motivo de de la entrega del título de acdémico de honor al doctor Caetano; firma de convenios y acuerdos en el Ministerio de Asuntos Exteriores y, el sábado, reunión de los ministros de Asuntos Exteriores en el palacio de Santa Cruz y conferencia de Prensa en la Asociación de la Prensa de Madrid.

Durante su estancia en Madrid, el profesor Caetano se alojará en la sede de la embajada de Portugal.

aspes

SERVICIO TECNICO

teléfono 20-01-76

sus alimentos piden FAGOR

¡¡Si será Fagor!!

que la distribución interna de sus frigoríficos da a cada alimento el frío adecuado

Auto Anamar

CALLE MADRID, 10 - BURGOS

INDARTE - ROMERO

CONSULTORES EN ORGANIZACION Y DIRECCION DE EMPRESAS, HAN RECIBIDO EL ENCARGO DE ASESORAR LA SELECCION DE UN

DIRECTOR ADMINISTRATIVO

1. EMPRESA: comercio de tejidos mayor y menor con un amplio programa de expansión en Burgos y su región, perteneciente a grupo nacional pero con autonomía comercial, financiera y administrativo - contable en cada ciudad.
2. FUNCIONES: su actividad estará centrada exclusivamente en los negocios de Burgos, siendo responsable ante la Dirección general del funcionamiento de la organización administrativa y contable; de la gestión financiera de clientes y de proveedores; y de la preparación del cuadro de mando para la Dirección.
4. REQUISITOS PERSONALES: Edad aproximada de 25-35 sor o intendente mercantil, economista o similar). Preferible con cierta experiencia de mecanización administrativa y legislación laboral y fiscal.
4. REQUISITOS PERSONALES:: Edad aproximada de 25-35 años, pero no será factor condicionante.
5. MEDIOS: dependencia directa de la Dirección general. Contará con el asesoramiento de especialistas en organización.
6. CONDICIONES: retribución líquida anual comprendida entre un mínimo de 225.000 pesetas y un máximo de 360.000 pesetas, a convenir de acuerdo con las características profesionales y personales del candidato; seguridad social; posibilidades económicas y de perfeccionamiento.
7. SELECCION: Rogamos a las personas interesadas que envíen historial completo a máquina, indicando teléfono, a: D. PELAYO ROMERO CUADRA, referencia DIRECTOR ADMINISTRATIVO, en Av. Independencia, número 19-4.º, ZARAGOZA. La correspondencia será tratada confidencialmente y la empresa no tendrá conocimiento sin la autorización previa de los candidatos. Se contestarán todas las cartas.

Todo Burgos ayuda a la TOMBOLA DE LA CRUZ ROJA, ¿y tú...?

POLITICA EUROPEA

(Viene de primera página)

favor en los partidos más fuertes.

«No me atrevo a decir si preferiría que ganaran los laboristas o los conservadores. Los dos partidos me parecen peores que el mío y no puedo decir cuál es menos malo».

Edward Heat, jefe del partido conservador, que cuenta con 262 escaños en el Parlamento, comenzó diciendo que «no tengo ninguna duda sobre el resultado de las próximas elecciones electorales. Si el electorado repasa con cuidado lo que prometió el partido laborista y lo poco que ha conseguido, venceremos». Y a continuación añadió: «Se nos ha acusado de girar a la derecha. Pero no es así. Somos el partido que propone menos impuestos, mejora de relaciones industriales, ayuda a los niños y ancianos...

En suma, deseamos la libertad, el orden, que es en definitiva lo que desea el pueblo. Queremos implantar nuevos sistemas para controlar efectivamente la inmigración, dar un impulso al programa de la vivienda y reducir el número de los desempleados, que ahora son 600.000».

Finalmente habló el primer ministro, Harold Wilson que fue entrevistado en el jardín de su casa y no en los estudios de televisión. Fumando su acostumbrada pipa, el jefe del partido laborista, que cuenta con 346 escaños en el Parlamento, dijo:

«Hace aproximadamente cinco o seis semanas que decidí que las elecciones generales se celebraran el 18 de Junio. Para ello no me han influído ni las encuestas de opinión pública ni la situación de la economía.

«Pregunté al canciller del Ex-chequer (ministro de Hacienda) si la economía iba bien ahora y me dijo que sí. Le pregunté si iría bien en Octubre y me respondió que también, que fijará la fecha de las elecciones confiando en que la economía estaría saneada durante un largo periodo.

Yo me he inclinado por el 18 de Junio porque es una fecha antes de las vacaciones y la gente está contenta, porque quería que la fiebre electoral no se prolongara durante largo tiempo y porque hay varios asuntos pendientes, como las negociaciones de ingreso de Gran Bretaña en el Mercado Común, que requieren un Gobierno recién formado.

"Espero que la campaña electoral no se caracterice por el uso de adjetivos vulgares. Si se repasan mis últimos discursos no podrá descubrirse ninguno de ellos. El país quiere escuchar lo que cada partido se propone hacer y no insultos.

"Estoy confiado en que el electorado no nos defraudará ahora que hemos conseguido fortalecer la economía de este país después de tantos años de déficit.

RETIRADOS

Londres (Efe).—Setenta miembros del actual Parlamento británico, dirán adiós a Westminster cuando el 29 de este mes sea disuelto el mismo.

Entre ellos figura el decano de los diputados, Emmanuel Shinwell, laborista, que cuenta 85 años y es una de las figuras políticas británicas más interesantes de los últimos tiempos. Ingresó en la Cámara de los Comunes en 1922.

Dos ministros se retirarán también de la vida política. Son Alicen Bacon, ministro de Estado, del departamento de Educación y Ciencia y la señora Eirene White, de 60 años, ministro de Estado de la Oficina del País de Gales.

James Griffiths, de 79 años, es otro prestigioso diputado, que no se presentará a la reelección, fue antiguo ministro. El Premio Nobel de la paz y antiguo ministro, Philip Noel-Baker, de 80 años, se retirará también.

En total no se presentarán a la reelección 45 diputados laboristas, 25 conservadores y 2 liberales.

El «Nóbel de la Juventud», para dos estudiantes españoles

Eindhoven (Holanda). — Los estudiantes españoles Eduardo Castaño Soler y Ricardo Carmona, de 21 años de edad, han sido galardonados con el Premio Holanda, conocido por el "Nobel de la juventud" que se otorga a trabajos de investigación e inventos, dotado con 5.000 florines (alrededor de 95.000 pesetas).

Castaño y Carmona, que cursan estudios en la Facultad de Ciencias de Sevilla, presentaron un proyecto de "cohete-sonda" para la medida de las radiaciones cósmicas.

El segundo premio, dotado con 3.000 florines (alrededor de 57.000 pesetas) ha sido otorgado al también estudiante español Francisco Fernández González, de 19 años, de la Facultad de Ciencias de Valladolid, que presentó un trabajo titulado "La sensibilidad de las emulsiones fotográficas en APV y su relación con la constitución granulométrica de las mismas".

MONUMENTO A LA JOTA ARAGONESA

En Albalate del Arzobispo (Teruel)

Teruel (Cifra).—Ha sido inaugurado en Albalate del Arzobispo el primer monumento a la jota, erigido en Aragón, con asistencia de los gobernadores civiles de Zaragoza, Huesca y Teruel.

Durante la jornada de exaltación aragonesa y de hermandad entre las tres provincias, se inauguraron también tres calles con los nombres de cada una de las capitales, otra con el de «Don Demetrio Galán Bergua», jotero mayor; una plaza con el nombre de «Aragón» y la tercera fase de abastecimiento de aguas.

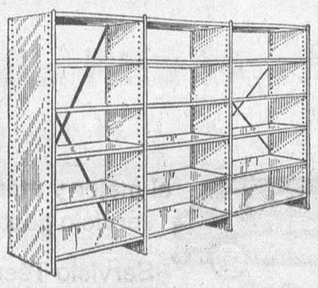

RANURAR

CAPACIT® LA ESTANTERIA UNIVERSAL

ESTANTERIAS METALICAS

De todas clases, medidas y precios

¡CONSULTENOS!

Manufacturas Sanluce

PRECISAMOS DISTRIBUIDOR

Apartado 211 — Teléfono 357446 — GIJON

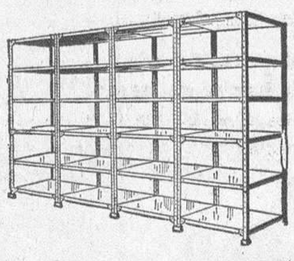

M.E.C.D. 2017

EBRO sigue vendiendo más tractores

¿sabe por qué?

Porque Ebro tiene como objetivo proporcionar al agricultor tractores potentes, económicos, seguros, respaldados por el mayor y mejor Servicio de Asistencia Técnica y Recambios.

Ebro sigue cumpliendo su propósito

Ahora con las nuevas versiones

EBRO 160 D
potencia 61 C. V.
Inscripción 57 C. V.

EBRO 155 D
potencia 55 C. V.
Inscripción 50 C. V.

Ambos en variantes normal y estrecha y con las siguientes ventajas adicionales:

- Nuevo eje delantero de acero estampado, que facilita el ensanchamiento de vías.
- Nuevo equipo tripuntal, especialmente preparado para aperos pesados.
- Arranque eléctrico por llave de contacto
- Volante de dirección de mayor diámetro, que hace más fácil la maniobra.
- Pedal de embrague más funcional, de acción suave y elástica.
- Neumáticos de mayor sección en las ruedas delanteras.
- Guardabarros planos con asiento incorporado para acompañante.
- Asiento de lujo, regulable según peso y estatura del conductor.

Además, nuevas e interesantes opciones.

Motor Ibérica, S.A. 50 ANIVERSARIO

el mejor y más económico
servicio post-venta de toda España.

Servicio Técnico dotado de equipos móviles.

MOTOR IBERICA ALAS/cataluña

M.E.C.D. 2017

TAREAS DE LAS CORTES

HA QUEDADO REGULADA LA NUEVA CONCEPCION DE LA UNIVERSIDAD CONCEBIDA COMO AUTONOMA EN EL SISTEMA EDUCATIVO

El Gobierno podrá suspender el régimen estatutario de un centro universitario por perturbaciones graves

Madrid (Cifra).— La comisión de Educación de las Cortes españolas, que preside el rector de la Universidad de Murcia, don Manuel Batlle Vázquez, inició esta tarde la octava semana de debates en torno al proyecto de ley general de Educación y Financiamiento de la Reforma Educativa, terminando de regular la nueva concepción de la Universidad, concebida como autónoma en el sistema educativo e iniciando el examen de la estructura de la Universidad.

Se inició la discusión a las cuatro y media de la tarde, con el Artículo 66, donde se establecen las normas que han de regir en cada Universidad y hasta la aplicación de un estatuto singular para cada una de ellas, donde se abordará la organización, tanto académica como funcional de la institución.

En torno a este precepto no se planteó más polémica que la originada por el rector de la Universidad de Salamanca, don Felipe Lucena, quien defendió su enmienda de que en la redacción de los estatutos universitarios intervenga la Junta de gobierno.

Otros procuradores defendieron el informe de la ponencia, que recogía el texto original del Gobierno, en virtud del cual dichos estatutos serán elaborados conjuntamente por la Junta de Gobierno de la Universidad y su patronato.

Como quiera que la ponencia hizo suya la propuesta del señor Lucena y los procuradores señores Lostau y González Morán la del Gobierno, triunfó la primera, al ser rechazada la última con seis votos a favor.

Sin apenas otras cuestiones de mayor interés, se aprobaron los Artículos 66, 67 y 68, con los textos presentados por la ponencia, salvo algunas ligeras modificaciones, con la siguiente redacción:

«Artículo 66. 1.— Cada Universidad se regirá por un estatuto singular, ajustado a las prescripciones de la presente ley, que habrá de ser aprobado mediante decreto, a propuesta del Ministerio de Educación y Ciencia. Será elaborado según el procedimiento que se establezca en disposiciones complementarias por la Junta de Gobierno de la Universidad, oído el Patronato.

2.— Los estatutos universitarios habrán de regular, al menos, los extremos siguientes:

A) Organización académica de la Universidad.

B) Enumeración, estructura y competencia de los órganos de gobierno.

C) El procedimiento de elección o designación de los titulares de los órganos de gobierno.

D) Los criterios para la adopción y aplicación de los planes de estudio y de investigación.

E) El procedimiento interno para la adscripción y contratación del personal docente y de investigación.

F) Las normas básicas sobre el régimen de admisión de alumnos, verificación de conocimientos y disciplina académica y procedimientos para la regulación concreta de estas cuestiones.

G) El régimen económico y presupuestario de la Universidad.

3.— Los estatutos universitarios determinarán también los preceptos de las vigentes leyes de administración y contabilidad del Estado, entidades estatales autónomas, contratos del Estado y funcionarios civiles del Estado, de cuya aplicación será dispensada la respectiva Universidad. A este fin, tales estatutos serán informados por el Ministerio de Hacienda antes de su elevación al Consejo de ministros».

«Artículo 67.— El Gobierno, a propuesta del Ministerio de Educación y Ciencia, podrá suspender el régimen estatutario de un centro universitario cuando perturbaciones graves de orden académico, administrativo o financiero hacieran aconsejable esta medida y establecerá las normas provisionales por las que se regirá el centro afectado, durante el período de suspensión».

«Artículo 68. 1.— La Universidades coordinarán su acción a través de la Junta Nacional de Universidades a que se refiere el artículo 146 de esta ley.

2.—La Junta nacional de Universidades será oída preceptivamente en las siguientes cuestiones:

A) Planificación de la educación universitaria.

B) Proyectos de creación de Universidades estatales, propuestas de creación de las no estatales y de supresión de unas y otras.

C) Proyectos de creación y propuestas de creación o supresión de facultades, escuelas técnicas superiores, escuelas universitarias o colegios universitarios.

D) Propuesta de creación y concierto de colegios universitarios adscritos y la denuncia de dichos conciertos.

E) Planes de estudios de educación universitaria.

F) Determinación de los requisitos y estudios mínimos exigibles para la colación de los distintos títulos universitarios.

G) Disposiciones generales sobre el régimen de equivalencias de estudios nacionales y convalidación de estudios y títulos universitarios extranjeros.

H) Normas generales a que habrán de ajustarse los acuerdos que las Universidades pudiesen contraer entre sí o con centros de investigación nacionales o con universidades o centros de investigación extranjeros, o con otras entidades públicas o privadas, nacionales o extranjeras.

I) Proyectos de normas sobre distribución de fondos presupuestarios entre las distintas Universidades.

J) En general, en todas las cuestiones de principio que afecten a la educación universitaria».

El tema de la inserción de los colegios mayores en la estructura universitaria, que ya fue suscitado en sesiones anteriores, se planteó de nuevo a instancias de don Fernando Suárez, quien defendió una enmienda en este sentido, al discutirse el artículo 69.

El señor Suárez, al argumentar la justificación de su propuesta, se refirió al papel relevante y primordial que en los veintisiete años de su historia han cumplido los Colegios Mayores universitarios, centros que unidos íntimamente a la Universidad, cuentan con una importante hoja de servicios. Manifestó que el Colegio Mayor es la única institución universitaria exportable, la única creación genuina y tradicional del «alma mater» y no deben por tanto ser desligados de la Universidad ya que perderían su asidero legal.

En iguales términos se expresaron el teniente general Barroso y otros procuradores.

Por la ponencia contestó el señor López y López, sumándose a las frases de elogio pronunciadas. Estos centros, señaló, no encajan sin embargo en la estructura docente de disciplina sistemática, porque no imparten enseñanzas, por lo que se les reserva lugar preferente en otro artículo de esta ley, donde se expresará su función en el futuro.

Intervinieron también, en apoyo de la ponencia, otros procuradores, entre ellos don Ricardo Díez Hochleitner y el señor Reus Cid, quien propuso una fórmula conciliatoria que fue aceptada.

Debatido este punto, la enmienda del señor Suárez fue sometida a votación y rechazada con cuatro votos a favor. El texto de la ponencia se aprobó con dos votos en contra.

Seguidamente, con respecto al artículo 70, se admitió una enmienda del señor Serrats Urquiza (don Salvador) y sin transición alguna se aprobó este artículo, tras ser admitida una sugerencia de don Federico Mayor.

El artículo 69, aprobado, tiene la siguiente redacción:

«Artículo 69. 1.— Las Universidades, a los efectos del artículo 63 de esta ley, están integradas por departamentos que a los efectos administrativos y de coordinación académica se agrupan en Facultades y escuelas técnicas superiores y por Institutos, escuelas y colegios universitarios.

2.— Las Universidades, constituídas fundamentalmente por la agrupación de las Escuelas Técnicas superiores, incorporarán, además, entre otros, los institutos, colegios y escuelas universitarias de carácter técnico».

El artículo 70, igualmente aprobado, queda con la siguiente redacción:

«Artículo 70. 1.— Los Departamentos son las unidades fundamentales de enseñanza e investigación en disciplinas afines que guarden entre sí relación científica. Cada Departamento tendrá la responsabilidad de las correspondientes enseñanzas en toda la Universidad y en él estarán agrupados todos los docentes de las mismas.

2.— A efectos de administración y coordinación académica, cada Departamento estará integrado en aquella facultad o escuela técnica superior en cuyo plan de estudios ocupen sus disciplinas un lugar preferente. A los efectos de coordinación académica estará representado, además, en aquellas en que imparten enseñanza».

A las diez de la noche, el presidente de la Comisión suspendió los debates y convocó a los procuradores mañana, a las cuatro de la tarde.

Los muebles más lujosos y actualizados para cada hogar, al precio más justo
muebles evelio
VITORIA, 56... 58, 60, 62

REUNION DE ALCALDES DEL PARTIDO DE VILLADIEGO

Fue presidida por el gobernador civil

A las ocho menos cuarto de la noche de ayer llegó a Villadiego el gobernador civil y jefe provincial del Movimiento a quien acompañaba el presidente de la Diputación. En el salón de actos de la Caja de Ahorros del Círculo Católico de Obreros presidió una reunión de todos los alcaldes de la comarca, asistiendo a la misma alcaldes de comarcas próximas.

Se inició la reunión con la intervención del gobernador civil quien señaló ante los alcaldes la necesidad de conseguir la fusión de los municipios, por ser el único sistema viable para una acción eficaz en el desarrollo de la provincia.

Durante cerca de una hora, el gobernador civil y jefe provincial del Movimiento expuso toda clase de ventajas y formas eficaces de lograr la fusión de municipios.

Finalmente se entabló un animado diálogo en el que intervinieron numerosos alcaldes que formularon preguntas concretas sobre la fusión de municipios, siendo respondidas por la primera autoridad de la provincia.

Alrededor de las nueve y cuarto de la noche se dio por finalizada la reunión, regresando a Burgos el gobernador civil y el presidente de la Diputación.

¡Sólo hasta fin de mes!
un frigorífico AEG SANTO - 18
por 6.980 ptas.
o desde 500 ptas. al mes
CAMPO
GRANDES ALMACENES

IBERDUERO, S. A.
JUNTA GENERAL

Se pone en conocimiento de los señores accionistas de la Sociedad —a fin de evitarles las consiguientes molestias— que no es posible celebrar la Junta general convocada para el día 22 de Mayo en curso, a las doce horas, en el Coliseo Albia, por no haber sido solicitadas hasta la fecha tarjetas de asistencia que sumen número suficiente de acciones para formar el quorum exigido en primera convocatoria.

La Junta se reunirá, por consiguiente, en segunda convocatoria el día 23 de dicho mes de Mayo a la misma hora y en el lugar antes mencionado, siendo valederas para dicho acto las tarjetas ya expedidas.

Bilbao, 16 de Mayo de 1970.

El Presidente del Consejo, CONDE DEL CADAGUA. — El secretario general, SANCHEZ VERDE.

SUCESOS

Avila (Cifra). — Un niño que acababa de hacer su primera comunión, la madre, un tío y un primo del pequeño resultaron muertos y otras tres personas gravemente heridas en un accidente de circulación ocurrido en la carretera Madrid - Salamanca, término de Avila.

El coche en el que se dirigían a la capital para festejar la comunión del pequeño, se salió de la calzada estrellándose contra un poste de telégrafo. El niño de siete años Juan José Alonso Jiménez sufrió lesiones tan graves que falleció poco después, cuando era trasladado a una clínica abulense. También murieron la madre del niño Sara Jiménez Pérez, de 38 años, Sebastián Domínguez Bares, de 52, tío del pequeño y el primo de este, Francisco Alonso García, de 14 años. Resultaron gravemente heridos el conductor del vehículo, padre de Juan José, Francisco Alonso Rodríguez, Benigno Gómez Alonso, de 16 años y otro hermano del comulgante fallecido, Manuel Alonso Jiménez, de 14 años.

UN MONTAÑERO MUERE AL CAER A UN PRECIPICIO

Mieres (Asturias) (Cifra). — El joven montañero Fernando Coalla Secades, de 20 años, ha muerto despeñado en la Sierra del Aramo, espinazo geológico que nace en las cercanías del Ayuntamiento de Trubia. El lugar exacto del accidente fue el desfiladero de Pedroveya, situado en el término de Villanueva de Santo Adriano, a unos veinte kilómetros de Oviedo.

Su cuerpo fue recuperado horas más tarde por sus compañeros montañeros, con la colaboración de la Guardia Civil del puesto de Proaza que, desde el primer momento, se puso en movimiento para recuperar al deportista muerto.

UN MUERTO Y VARIOS HERIDOS EN ACCIDENTE DE CIRCULACION

Soria (Cifra). — Un muerto, un herido grave, otro menos grave y dos leves es el balance de un accidente de circulación registrado hoy en la carretera local de Zarranzano a Molinos de Duero, proximidades del pueblo de Rebollar.

Un turismo, matrícula de Soria, ocupado por cinco personas, chocó contra un árbol, resultando muerto en el acto Luis Larriba Mateo, de 34 años, guardia civil; herido grave, Lorenzo Gómez Fontán; menos grave, Santiago Larriba y leves una señora, apellidada Marín y un niño llamado Santiago. Al parecer se trasladaban a Soria para asistir a un boda.

PADRE E HIJO PERECEN EN UN CHOQUE

Novelda (Alicante) (Cifra).— El industrial de esta localidad, Manuel Azorín Castelló y su hijo Manuel José Azorín Moya, perecieron al chocar contra un árbol el coche en que viajaban.

En el mismo accidente resultaron heridos menos graves, sus otros hijos Rodolfo, de 12 años y Alberto, de 5 y su sobrino José Azorín Navarro, de 12 años.

SE ESTRELLA UNA AVIONETA

Barcelona (Logos).—Una avioneta "Pipper-40 E-C-FLR", pilotada por don Antonio Serra Mestre, de Barcelona acompañado de otra persona que aún no ha sido identificada y que había despegado del aeródromo del "Aeroclub Barcelona - Sabadell" cuando sobrevolaba a baja altura de la localidad de Vallbona tuvo la desgracia de estrellarse con la casa número 51 de la avenida de José Antonio, de dicha localidad.

Se incendió el aparato que quedó totalmente destruído, pereciendo carbonizados en el interior del mismo sus dos acompañantes, asimismo se incendió la casa contra la que chocó, cuyo fuego fue sofocado rápidamente por los bomberos. Afortunadamente no se han registrado más desgracias personales, estimándose además que los daños materiales del inmueble no fueron de gran consideración.

NAUFRAGIO EN EL LAGO DE ANNECY: CUATRO VICTIMAS

París (Efe). — Una embarcación de recreo ha naufragado hoy a consecuencia de una ráfaga de viento en el lago de Annecy, Centro-Este de Francia.

Los bomberos han rescatado de las aguas del lago, el cuerpo de una de las víctimas que, murió ahogada.

Los bomberos han rescatado de las aguas, siete personas con vida, pero, se teme se hayan producido un total de cuatro víctimas, tres de ellas aún por aparecer.

¡PELUCAS 1.800 PESETAS!
PELO NATURAL
Llame al 204516 y le visitaremos: es una oferta Sumeria-Maprio.

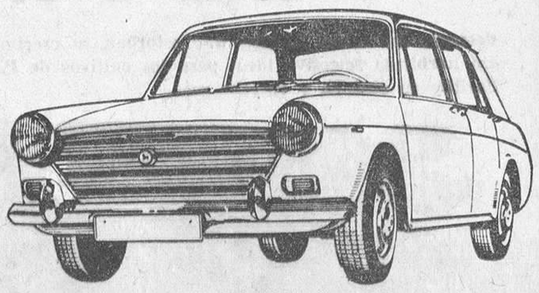
EL DE PIEL MAS DURA
...que esconde una sorprendente agilidad
El nuevo MORRIS 1300 tiene la chapa más gruesa, la pintura más esmerada, el mejor acabado de todo el mercado español.
...Y una sorprendente agilidad porque, a 135 por hora, va bien agarrado con las cuatro ruedas en las curvas.
– Tracción delantera
– Suspensión "hydrolastic"
– Motor transversal
• ENTREGA INMEDIATA
• ADMITIMOS SU COCHE VIEJO VALORANDOLO ESPLENDIDAMENTE
• MAXIMAS FACILIDADES
• TOTAL GARANTIA POSTVENTA
MORRIS 1300 AUTHI
PRECIO:
122.000 Pts. F. F.
DISTRIBUIDOR:
GARAJE TURISMO

M.E.C.D. 2017

Duro ataque de «Pravda» al presidente Mao Tse-Tung

Se le acusa de aventurero y cabecilla de un régimen similar al nazi

Moscú.- (De Martin Linton, para "Logos - Daily Mail").

Un nuevo y feroz ataque sobre el presidente Mao Tse Tung ha sido desencadenado por el órgano oficial «Pravda», a lo largo de un artículo, sin firmar, que ocupa seis páginas.

Esta ofensiva, en un periódico como el «Pravda» puede tener repercusiones masivas en las relaciones entre ambos países, e indudablemente, el impacto se hará sentir en la marcha de las conversaciones, en Pekín, sobre la disputa de los límites fronterizos.

El diálogo chino-soviético se inició el pasado mes de Octubre, después de un largo período de sangrientos ataques sobre un sector de esta línea limítrofe, que corre una extensión de 6.750 kilómetros. La Unión Soviética sigue manteniendo una vasta concentración de tropas, no sólo en ese frente, sino en Mongolia, en donde se perfila una frontera hostil con China, de unos 3.000 kilómetros.

El ataque del «Pravda», tipografiado en la clásica literatura del que se siente potencial y ofendido, rebasa los límites de la ofensa personal, pues al líder chino se le acusa de «aventurero» y de «cabecilla» de un régimen similar al nazi. El periódico de Moscú responde así, con este pandemonium de espectacular crítica, a una serie de oscuros ataques llevados a cabo desde los diarios de Pekín, sobre los dirigentes soviéticos.

El «Pravda» advierte que el presidente Mao sigue insistiendo en querer precipitar al Mundo en una guerra de terribles consecuencias. Los observadores políticos en el Este, creen que el ataque desencadenado por el «Pravda», puede ser motivo suficiente para que las presentes negociaciones en Pekín —a cargo, por parte rusa, de la misión que dirige Vassily Uznetsov— zozobren en el mar de la alta controversia. «Toda la política del Gobierno de Mao —termina el masivo editorial del «Pravda»— está provocada por el unánime deseo de expandir el imperio chino sobre todo Asia, si no sobre otros continentes».

ALGESA, S. A.

Pone a la venta su edificio completamente terminado en Avenida Santa Bárbara, junto Parque Artillería y calle Lavaderos, número 1.

4 amplias habitaciones.

Cocina equipadísima con amplia despensa, armarios metálicos, armario panadero, armario escurreplatos, cocina con horno y azulejo hasta el techo.

Cuarto de baño completo (baño, bidé, lavabo y demás servicios con sus correspondientes toalleros).

Colgador de ropa giratorio.

Calefacción central.

Portal amplio y lujosísimo.

Dos ascensores descensores.

Sol todo el día.

Maravillosas vistas.

Precios desde 360.000 pesetas.

Pequeña entrada, resto 12 años.

VISITENOS

NO HABRA PERDIDO EL TIEMPO

Venta en Algesa

Calle Lavaderos, 1

y Agencia Palencia

Calvo Sotelo, 6

Comienza en Barcelona el XXX Congreso mundial de la Federación Internacional de Vivienda y Urbanismo

El ministro de Obras Públicas inaugura en Marbella un nuevo puerto deportivo

Barcelona (Logos).—Con una asistencia de 1.200 congresistas de 40 países, el ministro de la Vivienda, don Vicente Mortes Alfonso, ha inaugurado en Barcelona esta mañana el XXX Congreso mundial de la Federación Internacional de Vivienda y Urbanismo".

Junto con el señor Mortes Alfonso, han presidido el acto, el ministro del Interior del Brasil, señor Cavalcanti; directores generales de la Vivienda y de Urbanismo; presidente de la Federación Internacional, señor Bure, y autoridades barcelonesas.

El señor Mortes Alfonso pronunció un discurso en el que entre otras cosas dijo:

"Es importante mentalizar a la sociedad moderna de la trascendencia de los problemas urbanísticos. No bastan las leyes si la sociedad entera no las siente, si no ve clara la necesidad de la disciplina urbanística, buscará el modo de desbordar los cauces y de introducir la anarquía. Y sería verdaderamente triste que sólo fuésemos capaces de reflexionar, entender y aprender ante los hechos consumados".

Tras saludar a los congresistas y darles la bienvenida a Barcelona y a España en nombre del pueblo y del Gobierno español, el ministro de la Vivienda se refirió a que ésto es la primera ocasión en que un congreso internacional de la F. I. V. U. se celebra en un país hispánico e incorpora el español a sus idiomas oficiales.

CONVENIO PARA CONSTRUIR 2.100 VIVIENDAS EN BARCELONA

Barcelona (Cifra).—El ministro de la Vivienda ha firmado esta tarde un convenio de colaboración entre el Instituto Nacional de la Vivienda y el Patronato municipal de la Vivienda de Barcelona, para la construcción de dos mil cien nuevos hogares y edificios complementarios en el "polígono de la Mina", en la zona Suroeste del río Besós, en esta ciudad.

NUEVO PUERTO DEPORTIVO

Málaga (Logos).—A su llegada a Marbella, el ministro de Obras Públicas, don Gonzalo Fernández de la Mora, era esperado en el puerto deportivo de Nueva Andalucía por el promotor del mismo, don José Banús, y autoridades de Marbella.

En este puerto deportivo podrán tener cabida unas 950 embarcaciones de recreo.

Seguidamente, el señor Fernández de la Mora y acompañantes, recorrieron el puerto a la bocana, donde el ministro procedió a cortar la cinta, inaugurado así el puerto.

Momentos después, el minador "Bidasoa" de la Marina de Guerra española, seguido de numerosos buques-pesqueros y embarcaciones de recreo, hicieron su entrada en el puerto en medio del sonar de las sirenas. A continuación, el ministro visitó la torre-vigía del puerto, y posteriormente, la urbanización Nueva Andalucía, deteniéndose en la plaza de toros y los distintos bloques de viviendas.

REUNION DE LOPEZ BRAVO CON EL PRESIDENTE DE LAS CORTES

Madrid (Logos).—El ministro de Asuntos Exteriores, don Gregorio López Bravo, se entrevistó con el presidente de las Cortes españolas, señor Rodríguez de Valcárcel en el Palacio de la Cámara legislativa. La reunión duró más de una hora.

Como es sabido, el señor López Bravo, poco después de acceder a la cartera de Asuntos Exteriores mantuvo un diálogo con la Comisión de competencia en las Cortes. Se cree que el señor López Bravo podría reunirse con dicha Comisión, al igual que la semana pasada con la Comisión Permanente del Consejo Nacional, para hablar sobre el desarrollo de la política exterior en los últimos meses.

LA DIRECTORA GENERAL DE ENSEÑANZA MEDIA, EN AVILES

Avilés (Asturias) (Cifra). — La directora general de Enseñanza Media y Profesional, doña María de los Angeles Galino, llegó a las once y media, procedente de Oviedo, en compañía del gobernador civil y del director del Instituto de Ciencias de la Educación, don Siro Arribas.

Durante su estancia visitó diversos centros de Enseñanza.

BALLENEROS RUSOS EN LAS PALMAS

Las Palmas de Gran Canaria (Cifra). — Una flotilla de diecisiete balleneros rusos, acompañados del gran buque-factoría de la misma nacionalidad "Sovieskaia Ucrainia" llegó esta mañana al puerto de La Luz, procedente del Atlántico Sur.

La tripulación de estos barcos, un millar de personas, son en su mitad mujeres. Permanecerán cinco días en este puerto y el próximo sábado día 23 llegarán, con otro barco factoria, quince balleneros más que también pasarán aquí cinco días de descanso.

Se calcula que durante estos días los aproximadamente 2.200 rusos gastarán en Las Palmas unos 25.000.000 de pesetas, cantidad ésta que fue solicitada por los armadores soviéticos a la firma que les representa en esta capital.

mapp

BURGOS, S. A.

MARKETING PROMOCION PUBLICIDAD

Plaza Alonso Martínez, 7, 4.º

Comunica que en «Nuevo Diario» del día 16 se figuró, por error, el teléfono 202262

SIENDO EL DE ESTA AGENCIA EL 20 46 03

CARTA ABIERTA A LOS AMIGOS DE LUIS ANGEL DE LA VIUDA

Todavía está fresca la noticia del nombramiento de nuestro querido amigo y paisano Luis Angel de la Viuda como director adjunto de Televisión Española.

Su designación para este importante cargo ha supuesto la consecución de una destacada meta en la carrera de Luis Angel, que, con todo merecimiento, le encumbra en la vida del periodismo español en nuestros días. Por sus propios medios, con ilusión, entusiasmo y gran amor a su profesión le hemos visto avanzar desde aquellos días en que terminara sus estudios de Derecho y las primeras horas de vuelo como reportero local de "La Voz de Castilla", hasta que, después de terminada su preparación en la Escuela Oficial de Periodismo, comenzara a trabajar en la Prensa madrileña, primero como redactor de la revista "SP", después como redactor-jefe y luego como director; siguió avanzando a la dirección de los servicios informativos de Radio Nacional de España, y su impulso veloz de ilusión, trabajo eficaz y fructífera dedicación, le ha llevado al distinguido puesto directivo de nuestra Televisión, desde el que, estamos seguros, continuará avanzando y a su paso hará avanzar a este maravilloso medio de difusión.

Pero queremos hacer notar, que aunque todas las actividades profesionales de Luis Angel han estado en Madrid, él sigue paso a paso y minuto a minuto el pálpito de la vida de su ciudad, con la que si bien es cierto que está vinculado por razones de nacimiento y familia, se enraiza cada día más con la portentosa fuerza de la amistad que él sabe cultivar tan bien y con tanta facilidad posibilita su cultivo a sus amigos. Y ahí le tenemos a Luis Angel acortando la distancia entre Madrid y Burgos cada semana, para tener ocasión de compartir con los amigos unas horas y darse el gustazo de ver la Catedral, respirar junto al Arlanzón y recorrer el Espolón; cada semana, trabaja en Madrid y descansa en Burgos. Por eso, los que suscriben estas líneas queremos convocar a los amigos de Luis Angel para acompañarle durante unas horas de su descanso en Burgos y compartir en la alegría de la amistad sus éxitos profesionales y las distinciones a que se ha hecho acreedor. A tal fin, invitamos a todos a la cena que será servida en el hotel "Condestable", a las nueve de la noche del sábado próximo, día 23.

Rogamos a todos los interesados en asistir a este acto se provean cuanto antes de la tarjeta-invitación en el propio hotel "Condestable" hasta las once de la noche del próximo jueves, día 21.

Felipe de Abajo, Carmelo Alonso Bernaola, Jesús Aresti Páramo, Pedro Avellanosa, Ignacio Calleja, Juan José Calleja López, José Cameno. Miguel Angel Cameno, José Juan Cano, Carlos Conde, S. J., Fernando Dancausa de Miguel, Manuel Delgado Calvete, Jesús Díez del Corral, Enrique Díez Villanueva, José María Francés Gil, José Manuel García Verdugo, Antonio Giménez-Rico, Santiago González, Pedro Gutiérrez Ruiz, Juan José Martínez Calleja, José Luis Maeso, Alejandro Martínez Elipe, León Martínez Elipe, José Antonio Martínez Gutiérrez, Virgilio Mazuela, Ezequiel Miranda de Dios, Francisco Montoya, Joaquín Ocio, Jesús del Olmo, Joaquín - Luis Ortega, Nestorio Pavón, Rafael Pedrosa, Pedro Pérez Elena, Vicente Pérez Iturriaga, Juan Manuel Reol, José Luis Arias Martínez Mata, Andrés Ruiz Valderrama, Esteban Sáez Alvarado, Luis Sáez Díez, Amalio Salguero, Máximo Sanjuán, José Luis Sanz, José María Sebastián, Arturo Seligrat, Juan Sierra y Gil de la Cuesta y Pedro Yáñez.

PRIMERAS COMUNIONES EN LOS ESTABLECIMIENTOS PROVINCIALES

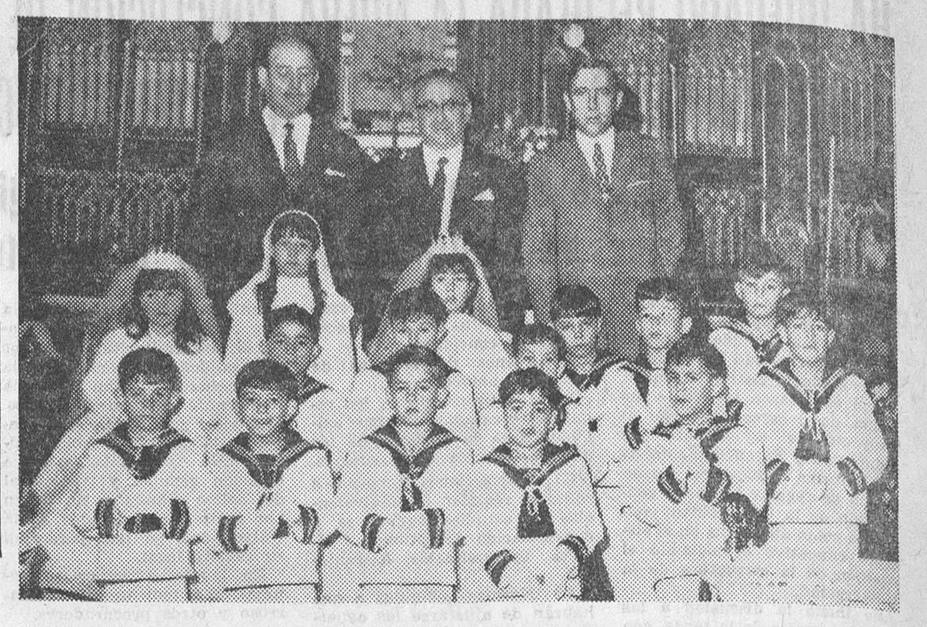

El pasado domingo un grupo de niñas y niños de los Establecimientos provinciales de la Diputación recibieron por vez primera la Sagrada Comunión. Al solemne acto, celebrado en la capilla del Centro y oficiado por el capellán del mismo, don Tomás Alonso Mata, asistieron el presidente de la Diputación, Dr. Carazo Carnicero; vicepresidente, don Eduardo Mateos y diputado señor Zaldívar; así como numerosos invitados. Concluída la ceremonia religiosa fue servido un desayuno y las niñas y niños que por primera vez recibieron a Jesús Sacramentado, fueron delicadamente obsequiados por la Diputación. La ceremonia estuvo amenizada por la rondalla de los Establecimientos Provinciales. — (Foto "Fede").

BALAGUER, REELEGIDO PRESIDENTE DE LA REPUBLICA DOMINICANA

Abogará por la inclusión de Cuba en la Organización de Estados Americanos

El «Alfa 66» liberta a once castristas

Santo Domingo (Efe).— El presidente Joquín Balaguer ha obtenido un resonante triunfo electoral que supone su reelección por más de un 50 por ciento de los sufragios emitidos. El recuento final de votos, unque no oficial, de la comisión electoral, otorga a Balaguer 655.705 vos en su lucha por la reelección como presidente de la República Dominicana.

Los cuatro candidatos de la oposición se sitúan tras él en el recuento y engloban un total de 504.136 votos.

Todos los candidatos han sido considerados centristas moderados o conservadores, y el partido revolucionario dominicano del ex-presidente Bosch, que consiguió en 1966 un 30 por 100 de la votación, se ha mantenido al margen. Bosch y su partido rehusaron nombrar candidatos o participar en las elecciones aunque muchos miembros de este partido han votado, según se cree, por alguno de los cinco candidatos que competían en la liza electoral.

A pesar de los numerosos incidentes, no se han producido actos de terrorismo o sucesos graves en la jornada electoral general del pasado 16. La comisión electoral la ha calificado, en este sentido, una "elección modelo" y

JOAQUIN BALAGUER, presidente de Santo Domingo

sólo ha habido otras cuatro elecciones en esta centuria que los dominicanos consideran libres.

Tres diplomáticos de la Organización de Estados Americanos (un venezolano, un chileno y un ecuatoriano), observaron el desarrollo de la elección a solicitud del Gobierno dominicano. Balaguer se llevó los votos del partido reformista y el movimiento nacional de la juventud.

El presidente interino Manuel Ramón Ruiz Tejeda, presidente del Tribunal Supremo, señaló que esperaba que los resultados oficiales de la elección se conocieran el martes y según él, Balaguer reanudaría las funciones de su cargo presidencial cuando se ultimara el recuento oficial de sufragios.

El partido reformista de Balaguer también se ha hecho con un 85 por 100 de las 1.103 oficinas municipales existentes en el país, así como muchos de los 101 escaños del Congreso que se disputaban electoralmente.

PARTIDARIO DEL INGRESO DE CUBA EN LA O.E.A.

Sano Domingo (Efe). — Después de un resonante triunfo el presidente Balaguer, ha dado su primera conferencia en la que, entre otras cosas, manifestó que Cuba continuaba siendo una amenaza para la estabilidad política de América Latina.

Señaló sin embargo, que su país abogará por la inclusión de Cuba en la Organización de Estados Americanos, ya que ello sería beneficioso si a cambio Fidel Castro promete no intervenir en los asuntos internos del resto del Continente.

Hablaba en su residencia y estaba acompañado por el licenciado Carlos Rafael Goico Morales que ha sido elegido vicepresidente y Alfredo Caulino, el hombre que ha realizado la campaña política que ha llevado a Balaguer a su reelección.

Manifestó Balaguer que solicitará del Congreso el cambio de la Constitución para prohibir la reelección y se amplíe el período presidencial de cuatro a seis años.

Declaró Balaguer que en la República Dominicana no hay ningún preso político y que todos los presos son presos comunes y los que se dicen políticos son en realidad por actos de terrorismo.

El partido reformista de Balaguer ha ganado en todas las provincias, pueblos y ciudades. Unicamente perdió en la Romana.

EL "ALFA 66" PONE EN LIBERTAD A ONCE CASTRISTAS

Nueva York (Efe). — La agrupación de exiliados cubanos "Alfa 66", ha puesto hoy en libertad a once pescadores castristas que capturó hace dos semanas, dejándolos en libertad en un pequeño islote en las cercanías de la isla Andros de Las Bahamas.

El anuncio fue hecho por Diego Medina, portavoz de la organización, quien indicó que la Cruz Roja norteamericana había sido notificada del lugar donde habían sido dejados los pescadores castristas.

Los once pescadores habían sido tomados como rehenes por elementos de "Alfa 66" después que fueron hundidos sus barcos pesqueros en un intento de conseguir que el Gobierno de Fidel Castro pusiera en libertad a los miembros de un grupo de cubanos anticastristas que fueron apresados por fuerzas gubernamentales después de intentar una invasión de la isla de Cuba.

Fidel Castro, la semana pasada, se negó a poner en libertad a los invasores a cambio de la libertad de los pescadores.

LIBRE SIN MALEZA...
...han de crecer sus PATATAS

PATORAN

destruye las malas hierbas que estorban su crecimiento.
Un herbicida selectivo ideal para los cultivos de PATATAS.
Facilite su cosecha y coseche más.

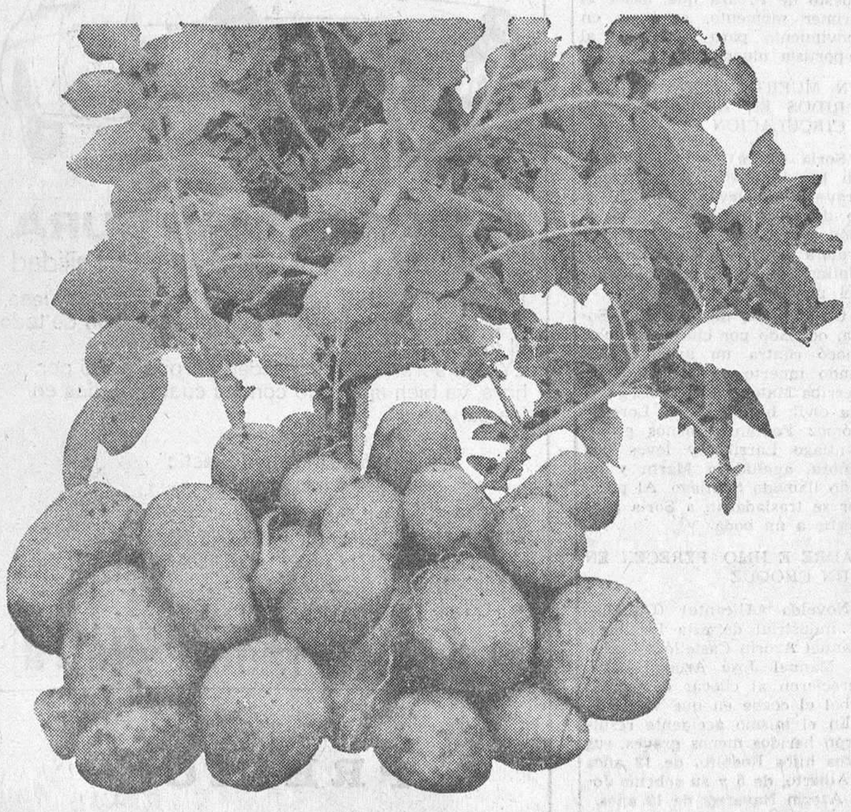

DISTRIBUIDOR:

COMERCIAL DEL MORAL. — Santa Clara, núm. 14.
Tfno. 200129. BURGOS

CIBA

Ciencia aplicada a la lucha contra los parásitos y malas hierbas.
CIBA, S. A. — Balmes núm. 117. BARCELONA.

LIQUIDACION POR TRASPASO

CERRAMOS EL 10 DE JUNIO
HASTA ESA FECHA
REGALAMOS
nuestra biblioteca formada por

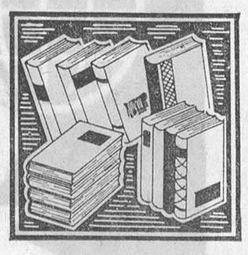

Encuadernado en tela

12 LIBROS Y UN GRAN DICCIONARIO POR 524 PESETAS

¡UN SOLO LIBRO VALE 500 PESETAS!
¡CINCO LIBROS VALEN YA 1.575 PESETAS! OTROS VALEN 160, 130, 125, 110, 80 y 75 pesetas cada uno. Y EL QUE VALE MENOS ¡CUESTA 30 PESETAS!

Carlos Dickens: «David Copperfield» (vale 500 Ptas.); Víctor Hugo: «Nuestra Señora de París» (vale 400 Ptas.); Emilio Zola: «Teresa Raquin» (vale 300 Ptas.); A. Dumas (hijo): «La Dama de las Camelias» (vale 175 Ptas.); Augusto Panicello: «La Emperatriz Josefina» (vale 200 Ptas.); Daphne Du Maurier: «Espíritu de Amor» (vale 160 Ptas.); Luis Infiesta: «Ninón de Lenclós» (vale 130 Ptas.); Lewis Wallace: «Ben-Hur» (vale 125 Ptas.); Emily Bronte: «Cumbres Borrascosas» (vale 110 Ptas.); John Galsworthy: «La salvación de un Forsyte» (vale 90 Ptas.); Varios: «Picos» (vale 75 Ptas.); Knut Hamsum (Premio Nobel): «Benoni» (vale 30 Ptas.).

Esta biblioteca, formada por doce tomos (siete de ellos están encuadernados, y de los siete, tres a todo lujo), va acompañada del NUEVO DICCIONARIO DE LA LENGUA ESPAÑOLA. Encuadernado. ¡Tiene 718 páginas! Con ilustraciones, láminas en colores, etc. Todos estos libros, que valen casi 2.300 pesetas, los recibirá usted a reembolso de las 524 pesetas, más 20 pesetas de gastos.

ENVIOS A REEMBOLSO, PAGADEROS AL CARTERO CONTRA ENTREGA

IMPORTANTE. — Si usted ya tiene Diccionario, le enviaremos en su lugar la GRAN OBRA, ENCUADERNADA a todo lujo, «LOS MISTERIOS DE PARIS», de Eugenio Sue. La inmortal obra sobre el hampa y los bajos fondos de París. ¡VALE 200 PESETAS!

NOTA. — También liquidamos la colección «Brigadas especiales» ¡Grandes aventuras! ¡Interpol! ¡F. B. I.! Tres tomos grandes (tamaño 21 por 14 cms.). Vale 40 pesetas cada uno. Los liquidamos ¡SOLO POR 48 PESETAS! Más ocho pesetas de gastos.

Asimismo tiramos la COLECCION «HISTORIA Y BIOGRAFIAS». Tres tomos de hechos históricos y biografías célebres. La cedemos ¡SOLO por 48 PESETAS! Más 8 pesetas de gastos.

Comprando todo (DOS VOLUMINOSOS PAQUETES DE TRES KILOS CADA UNO), AUN REBAJAMOS MAS: ¡TODO POR 618 PESETAS! Y SOLO CARGAMOS 20 PESETAS DE GASTOS POR TODO. ¡Total a pagar: 638 Ptas.! Y AUN LE REGALAMOS LA GRAN EDICION DE «EL INGENIOSO HIDALGO DON QUIJOTE DE LA MANCHA», de Miguel de Cervantes, EDICION COMPLETA. Con grabados, ¡926 PAGINAS! UN REGALO DE ALTA CALIDAD. Y si usted nos envía su pedido antes de diez días, le enviaremos aún dos extraordinarias obras más de REGALO: «LAS MIL Y UNA NOCHES» (354 Págs.). Edición íntegra de los inmortales cuentos orientales, que unifican la poesía, la picaresca, el exotismo y la interesante narración. La otra obra será «LAS NOVELAS EJEMPLARES», de Cervantes. Edición íntegra. Con todas las obras: **La Gitanilla, Rinconete y Cortadillo, La española inglesa, El licenciado Vidriera, El amante liberal, La ilustre fregona,** etc., etc. Edición de 424 páginas. **D. B.**

NO ADMITIMOS GIROS ANTICIPADOS NI ENVIAMOS AL EXTRANJERO. Pedidos a:

LIBRERIA ROGARDE. — Vía Layetana, número 153. — BARCELONA-9

M.E.C.D. 2017

El pasado sábado fue presentado en Burgos el nuevo y sensacional colchón que "FLEX" lanza al mercado

Conseguido con la más alta calidad internacional, es el mayor avance en este terreno desde hace veinticinco años

«FLEX-MULTIELASTIC» POSEE LA EXTRAORDINARIA CONDICION DE MULTIPLICAR EL DESCANSO

La magnífica Exposición de la Fábrica Flex de Burgos, perfectamente acondicionada, fue el escenario para la presentación del nuevo colchón Flex-Multielastic. Un revolucionario colchón de muelles, también entrelazados sin nudos, pero fabricado con técnica más depurada y mucho más perfecta. Este nuevo colchón Flex-Multielastic, que llega con éxito creciente en Europa, éxito que apoyan los Estados Unidoh y Japón, está consiguiendo el mayor número de ventas fuera de nuestras fronteras. Flex lo fabrica y comercializa en exclusiva ahora en España y puede conceptuarse como el acontecimiento más importante que ha sucedido en el sector del muelle en los últimos veinticinco años.

Se inició el acto poco después de la hora señalada. En primer lugar, D. Ricardo López Alvarez, Director de Flex en la Zona Norte, pronunció unas breves palabras agradeciendo la asistencia al numeroso y selecto público entre los que se encontraban además de altos cargos de la firma Flex, distribuidores y colaboradores de las provincias de Burgos, Palencia y Alava. Indica que para la promoción del Colchón Flex-Multielastic, se están celebrando reuniones de estas características en las diferentes localidades donde se encuentran enclavadas las quince factorías de Flex y que se extenderá a otras capitales, insistiendo que al efecto se está realizando una intensa actividad propagandística para que el nuevo producto de la gama Flex sea lo suficientemente conocido en toda España.

A continuación, don Andrés Hombría, Director de la Fábrica Flex en Burgos, trazó con atinadas palabras un historial de la marca arrancando de los años 1914 en que era una labor simplemente de artesanía, pasando a los años 20 en que ya se convirtió en industria y en los decenios sucesivos, ante una fuerte competencia, supo conseguir un puesto de primacía en el mercado nacional. Por último aludió a la novedad de este nuevo artículo, que puede conceptuarse como el avance más sorprendente en el ramo dentro de los últimos 25 años.

Por último, don Francisco de Miguel, Director Comercial de la Firma, sirviéndose de una serie de expresivos gráficos fue exponiendo ante la numerosa concurrencia el proceso de construcción, diferencias y ventajas de este nuevo colchón, enumerando además sus principales características.

Señaló su alta resistencia, lo que indica además, una mayor recuperación y una mayor suavidad; estudió el soporte perfecto y la garantía de todos cuantos productos intervienen en la fabricación de tan sensacional artículo, llamado a renovar por completo el sistema habitual empleado para el descanso y la conciliación del sueño porque Flex-Multielastic es algo nuevo y totalmente distinto por su sistema de muelles diagonales sin nudos, que están entrelazados para trabajar homogéneamente en equipo por toda la superficie del colchón, adaptándose a la personal forma de dormir de cada uno y es que Flex-Multielastic no es un modelo más, es un nuevo colchón con nombre y apellido propios. Es tan distinto a todo lo anterior que sólo se asemeja a su forma geométrica. Es distinta la carcasa de muelles diagonales entrelazados sin nudos, es distinta la tapicería —un damasco sutil y delicadamente armonioso—, es distinto el acolchado, equilibrado en toda su superficie, son distintas las asas —más cómodas, resistentes y manejables—. Es distinto el respiradero —ventilación regulable—, es distinto el burlete —terminación más resistente y homogénea—, incluso es distinta su presentación —más vistosa, más personal—. El colchón Flex-Multielastic es distinto de dentro afuera, de arriba abajo.

Completó esta serie de intervenciones dándose a conocer en maqueta algunas de las características del colchón y después fueron proyectados los "spots" publicitarios destinados a la televisión.

Por último y en medio de una grata amabilidad y ambiente fue servido un "cocktail" por el Hostal Landa, que resultó dentro de su selección y contenido algo que por fuerza habrá de recordarse en nuestra ciudad. La firma Flex, que presentaba en su interesantísima exposición todo el proceso de fabricación del nuevo colchón Multielastic atendió a todas cuantas sugerencias e insinuaciones le fueron hechas por los numerosos asistentes al acto, quienes coincidieron en que, efectivamente, por esa serie de características este nuevo colchón está llamado a conseguir un éxito extraordinario.

MULTIPLICA SU DESCANSO

El Flex-Multielastic que es el logro de muchos trabajos, investigaciones, comprobaciones y que centenares de personas pudieron ver y probar tiene ya su "slogan" que lo define: "Multiplica su descanso". Este "slogan" es sedante de por sí al ofrecernos algo que puede hacer mejor y mayor nuestro descanso, porque este "slogan" no es una mera frase comercial de propaganda, sino la definición de un hecho que quedó ratificado amplia y elogiosamente por los varios centenares de personas asistentes a este acto en el ambiente cordial y cuidado de la fábrica Flex en Burgos.

DOS PRUEBAS SORPRENDENTES

El colchón Flex - Multielastic apareció en Inglaterra en 1967; en Francia en 1968 y en Estados Unidos y Japón el pasado año. Como antecedentes de su éxito basta consignar que en el Reino Unido, país de tradición colchonera, este tipo de colchón acaparó el interés de aceptación por parte del público. Las ventajas de este novísimo sistema de muellaje han hecho que de modo directo se acometa la fabricación del mismo en las quince fábricas que Flex tiene en España, adaptándolas en un breve espacio de tiempo con el fin de poder fabricar un colchón con la técnica más avanzada.

Entre las múltiples pruebas realizadas para comprender y comprobar la calidad de este colchón, hay una que define especialmente sus condiciones. El paso de una apisonadora de 12.500 kilos por encima de un colchón Flex-Multielastic, no consiguió deformar sus muelles que después continuaban haciendo su juego vertical y adaptándose constantemente a la postura de la persona echada sobre él, sin un sólo movimiento lateral, que es lo que da la comodidad y el pleno máximo descanso logrado hasta ahora por ningún colchón en el Mundo.

EL GRAN ESFUERZO DE FLEX

La empresa de poder ofrecernos un nuevo colchón ha supuesto gran esfuerzo a los hombres de Flex; la maquinaria de sus fábricas, a pleno rendimiento en la producción de otros tipos de colchones y elementos para el hogar, ha tenido que ser sustituída por otra distinta, importada, automática, a fin de producir el colchón Flex-Multielastic con fidelidad absoluta a su alta calidad internacional.

El control de la calidad de ese colchón se ha hecho sometiéndole a muy duras pruebas que han demostrado que seguía perfectamente tras soportar esfuerzos equivalentes a cincuenta años de uso. Si todos los Flex, como bien sabe la multitud de gente que duerme sobre colchones de esta marca, son prácticamente eternos y no tienen ninguna avería ni fallo, este nuevo, con su original sistema para un mayor y mejor descanso hereda y aumenta esa calidad, esa resistencia. Y lo logra, con un peso menor que lo hace más fácil de manejar, a pesar de que en vez de los 231 muelles que tiene el bicónico, el Multielastic tiene 578.

Flex ha logrado también, y ello resulta importante, la exclusiva de este tipo de colchón para España, con lo que queda asegurada la calidad del Multielastic por la calidad Flex. El esfuerzo de Flex se ha dirigido, como a lo largo de toda la historia de esta Empresa —pionera en España de la fabricación de modernos sistemas de muelles— a producir lo mejor, juntando a esa calidad que garantiza el cisne de la marca, la máxima economía tal y como lo hace con los muebles convertibles que salen de sus factorías.

POR DESCONTADO: EXITO SEGURO

El éxito de Flex-Multielastic se da por descontado. Esas cualidades a las que anteriormente nos hemos referido, tienen de por sí una atracción tan irresistible que a la hora de adquirir nuevo mobiliario o de cambiar el actual, cuando llegue el capítulo de los muelles, por fuerza y ante la evidencia de la aplastante realidad, habrá que recurrir al Flex-Multielastic, ya que todo ese cúmulo de avances técnicos para conseguir la multiplicación del descanso es facilitado además por unos precios más bien módicos si tenemos en cuenta el actual nivel de costo de vida.

Quienes el pasado sábado asistieron a la presentación del nuevo Flex - Multielastic van a ser sus mejores propagandistas, porque en esa "premier" tuvieron ocasión de conocer por sí mismos todo ese cúmulo de condiciones favorabilísimas a que nos hemos referido, adquiriendo de una manera directa y personal una completa información sobre el Flex-Multielastic que, indiscutiblemente, cierra una época pasada y abre un largo período futuro en esa manifestación que todo hombre persigue: La consecución de un reparador descanso ante la agitación de la vida moderna.

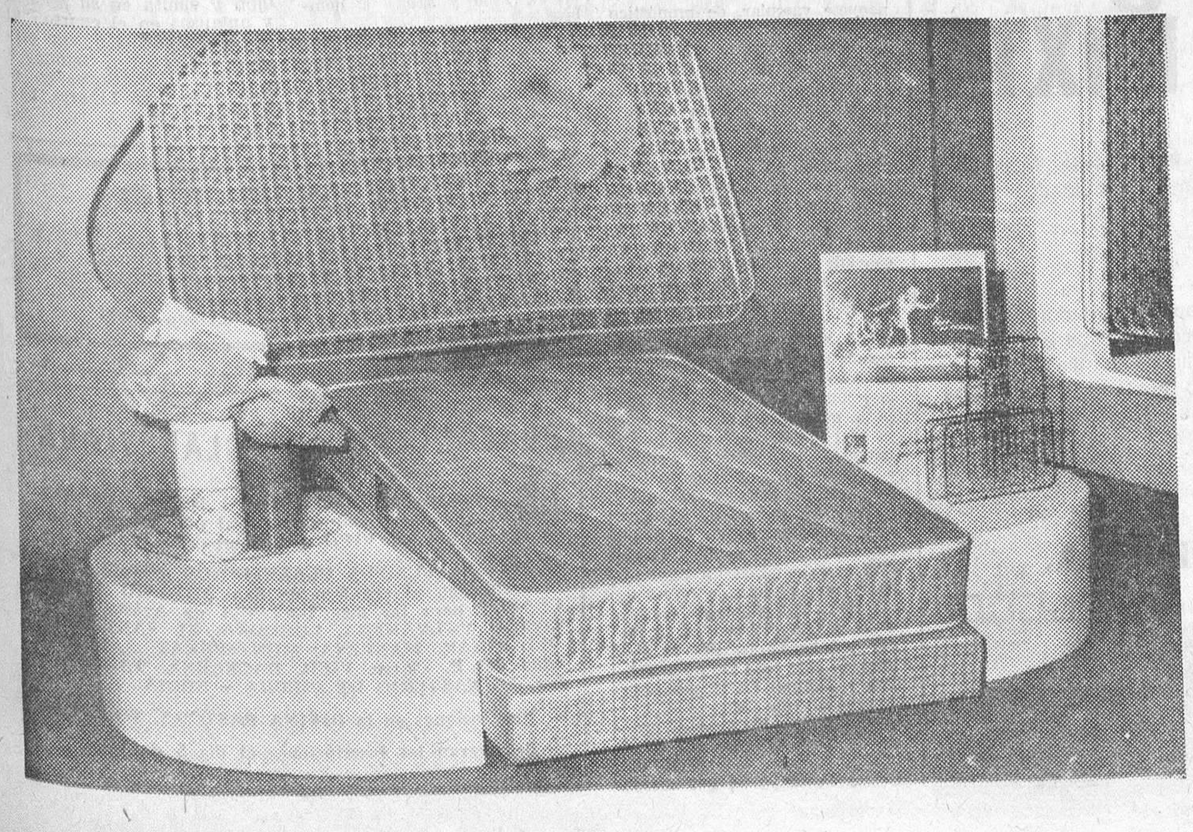

M.E.C.D. 2017

Incesantes gestiones para la conmemoración del centenario de Santo Domingo de Guzmán

La presidencia y vocales del Patronato Santo Domingo de Guzmán y la Comisión ejecutiva del centenario, siguen efectuando gestiones para la mayor brillantez de la conmemoración del nacimiento del mejor de los Guzmanes, Patrón de la provincia de Burgos.

Se han celebrado estos días reuniones en Madrid con todos los provinciales y el Padre general de los Dominicos, al que el señor Codón trasladó el deseo unánime del pueblo de Caleruega y de la Ribera de Aranda de recobrar la pila bautismal del Santo que a Burgos pertenece, y la restauración del Colegio de San Pablo donde profesó el P. Vitoria, en forma de Facultad Dominicana de Castilla.

Se celebró también una sesión de esquema práctico y entrevista con los Padres Carro y Salvador O. P., y señora Corsine, de la Junta de Madrid. El Monumento está casi terminado, gracias a la indispensable aportación económica de algunas entidades y particulares burgaleses, pero por ahora no bastante para terminar el monumento, de tal manera que si no se aceleran las subscripciones no podría inaugurarse, racionalmente hablando, en la fecha prevista.

El pasado sábado, en la sede del Patronato tuvo lugar una sesión de urgencia. Usaron de la palabra entre otros, el vocal, reverendo don Ricardo Ortega; el prior de la Cofradía del Rosario, señor Turzo; el alcalde de Caleruega y resumió el señor Codón los fines, medios y organización en torno a tres objetivos: Cruzada del Rosario, Universidad Dominicana, y monumento, así como que se declare festividad de precepto el día de la muerte del Santo, en Agosto, pudiéndose trasladar para los labriegos al domingo siguiente con las dispensas canónicas procedentes.

El presidente, señor Codón, hizo constar su agradecimiento al señor arzobispo por sus palabras de aliento y su certero punto de vista práctico para estas realizaciones y al señor deán de Burgos por su aportación personal y económica para el monumento.

LISTA DE APORTACIONES PRO-MONUMENTO A SANTO DOMINGO DE GUZMAN

En la actualidad la cuenta con que se dispone para sufragar el coste del Monumento resulta insuficiente, dado el millón de pesetas en que se valora su importe, no obstante, y como se ha previsto continua habierta la suscripción popular en la Caja de Ahorros benéfica del Círculo Católico, y urge que todos los burgaleses conscientes y responsables ante las generaciones venideras contribuyan una vez más conforme a sus posibilidades económicas al buen éxito de esta empresa.

El arzobispo de la diócesis ha encargado a la administración diocesana el encargo de englosar la suscripción con una cifra proporcionada, las restantes autoridades se disponen a contribuir oficial y personalmente en la medida de sus fuerzas y disponibilidades.

Las peñas populares aportarán crecidas sumas así como los burgaleses residentes en Madrid, Buenos Aires y Bilbao, el comercio, la industria, el campo, los Sindicatos, los conventos, los párrocos y coadjutores presentan la mejor disposición en los que la Junta de homenaje ha puesto sus mejores esperanzas.

LISTA DE DONATIVOS PRO-MONUMENTO

El monumento costará más de un millón de pesetas.

Diputación provincial, 100.000 pesetas.
Ayuntamiento de Burgos, 100.000
Caja de Ahorros del Círculo Católico, 50.000.
Padre provincial de los Dominicos de la provincia de España, 25.000.
Padre general de la Orden de los Dominicos, 25.000.
De distintos conventos de Padres y monjas dominicanos, 26.500.
Don José María Codón y familia, 2.000.
Instituto "Francisco Suárez", 3.000.
Don Buenaventura Díez y Díez, 1.000.
Don Clemente Garay, 1.000.
Don Clodoaldo Padilla, 500.
El abogado D. J. M. de la Villa, 500.
Don Tomás Ortega, 155.
P. y P., 100.
Don Martín Garrido Hernando, 100.
Don Casimiro Alonso Abajo, 100.
Anónimo, 50 pesetas.

NUVOFONDO RENTFONDO
FONDOS DE INVERSION MOBILIARIA
Sociedad Gestora: GESFONDO, S. A. / Depositario: BANCO URQUIJO
GESFONDO, S. A.
BURGOS — Vitoria, 43 — Telf. 20.34.06
Deseo me remitan información sin compromiso sobre: NUVOFONDO ☐ RENTFONDO ☐
SR. D.....
CALLE .....
TEL.....CIUDAD .....
Anuncio autorizado por el Instituto de Crédito a Medio y Largo Plazo con el n.º 11 78.

TRES MATADORES DE TOROS, HERIDOS GRAVES EL DOMINGO: PEDRO BENJUMEA, EL PORTUGUES JOSE FALCON Y MANUEL RODRIGUEZ

«Utrerita», que estoqueó seis toros en Ondara logró un gran triunfo, actuando incluso como picador

RESUMEN DE LAS CORRIDAS DEL DOMINGO

Barcelona.—Tarde ventosa y fría. Media plaza. Cinco toros de Alipio Pérez T. Sanchón, bien presentados, pero carentes de fuerza y faltos de casta, y uno de Lamamié de Clairac, manso. "El Paquiro", ovación y vuelta al ruedo con protestas, en su primero. En el cuarto, ovación, una oreja y vuelta. El mejicano Manolo Martínez, que reaparecía en España, ovacionado en su primero y silecio en el quinto. Manolo Cortés, ovación, una oreja y oreja y vuelta en el tercero y silencio en el último.

—Valladolid.—Toros de Higuero Vidarte, desiguales de presentación y bravura. El quinto fue ruidosamente protestado por manso y supuesto defecto en la vista. César Girón estuvo apático y desconfiado a lo largo de la tarde. Oyó pitos al concluir la faena a su primero y hubo silencio en la plaza cuando liquidó al cuarto. "El Cordobés" estuvo valiente en el segundo, al que mató de una casi entera y descabello al quinto golpe. No obstante, escuchó palmas. La lidia del quinto transcurrió en medio de una gran bronca. El diestro de Palma del Río, a petición del público, no intentó sacar faena y mató de estocada y descabello. Bronca a la presidencia, por no acceder al cambio solicitado. Sebastián Palomo Linares triunfó en sus dos toros. En el primero le fue concedida una oreja y en el último, dos Salió a hombros.

—Santisteban del Puerto (Jaén).—Corrida de feria. Lleno. Seis toros de los herederos de don Bernardino Jiménez, bien presentados. "Carnicerito de Ubeda", ovación y vuelta en el primero; dos orejas y vuelta en el tercero y dos orejas y rabo en el quinto. Fernando Tortosa, una oreja y vuelta en el segundo; logró idénticos premios en el cuarto y hubo silencio en los graderíos al concluir la faena al último.

—Madrid.—Cuarta de la feria de San Isidro. Buena entrada. Un novillo de Fermín Bohórquez, para el rejoneador don Fermín Bohórquez, que al final de su actuación escuchó aplausos y pitos. El novillo fue aplaudido en el arrastre. En lidia ordinaria, seis toros de don Celestino Cuadri, bien presentados, con sentido y de aceptable pelea. El quinto fue manso. Por cogida de Pedrín Benjumea y el portugués José Falcón, "Chanito" tuvo que estoquear cinco toros. Pedrín Benjumea, al dar un pase de espaldas fue empitonado y corneado aparatosamente. Se negó a abandonar el ruedo y mató al toro de una estocada. Cuando cayó el toro fue trasladado a la enfermería, donde sus peones le llevaron una oreja del astado, concedida por la presidencia a petición de buena parte del público. José Falcón, al iniciar un natural, fue enganchado por el muslo izquierdo y volteado. Tampoco quiso pasar a la enfermería hasta que mató al toro. Después de señalar tres pinchazos y como apenas se podía tener en pie, fue retirado del ruedo por las asistencias. Mató al toro Sebastián Martín "Chanito". Este diestro fue ovacionado y dio la vuelta al ruedo en su primero; escuchó palmas en el cuarto; estuvo pesado con el estoque en el quinto y al final reinó el silencio en los graderíos. En el último fue ovacionado y dio la vuelta al ruedo. En la enfermería de la plaza se apreció a Pedrín Benjumea una herida en la región glútea izquierda, que interesaba piel, tejido celular subcutáneo y aponeurosis, con una trayectoria hacia abajo, de diez centímetros, que producía destrozos en el músculo glúteo mayor; un puntazo corrido en cara externa del muslo izquierdo y otro puntazo en región nasal, de pronóstico menos grave. A José Falcón se le apreció una herida en el tercio superior del muslo izquierdo, con trayectoria hacia arriba, de 15 centímetros, que producía destrozos en los músculos abductores, contusionando el paquete vascular, de pronóstico grave. Ambos diestros, después de curados, fueron trasladados al Sanatorio de Toreros.

—Madrid.—Corrida de rejoneo en la plaza de "Vista Alegre". Cinco toros de Luciano Cobaleda y otro de Salustiano Galache, lidiado en sexto lugar. Don Angel Peralta escuchó aplausos en el primero. El portugués Manuel Jorge oyó un aviso y el silencio reinó en los graderíos al concluir su labor. Rafael Peralta, ovación, una oreja y vuelta. El portugués Varela Cid, silencio. El quinto toro fue rejoneado en collera por los hermanos Peralta, que lograron las dos orejas del astado. El sexto lo rejonearon los hermanos Peralta, que lograron las dos orejas del astado. El sexto lo rejonearon los hermanos Peralta y el portugués Manuel Jorge. Este toro debía haber sido lidiado por los jinetes portugueses, pero al lesionarse en la mano derecha el rejoneador Varela Cid, cuando ponía un rejón al cuarto de la tarde, la presidencia dio autorización para que no actuase y lo hiciesen en su lugar los hermanos Peralta. La lidia de este toro resutó trabajosa y al final los rejoneadores escucharon un aviso.

—Palma de Mallorca.—Corrida de toros. Tiempo regular y media entrada. Seis toros del Conde de Mayalde, que dieron buen juego. Ricardo de Fabra, ovación, una oreja y vuelta en su primero y ovación, dos orejas y vuelta en el cuarto. Dámaso González, ovación, dos orejas, rabo y vuelta en uno. En el quinto fue cogido aparatosamente. Mató de una estocada y pasó a la enfermería, entre grandes aplausos. "Marismeño" silencio en uno y aplausos en el último. Las lesiones de Dámaso González son de pronóstico leve.

—Nimes (Francia). — Corrida de feria. Toros de Osborne, que fueron bravos. Plaza llena. "Paquirri", dos orejas y vuelta en uno e idéntico premio en el cuarto. Miguel Márquez, dos orejas en su primero y una en el quinto. "Curro" Vázquez, aplausos en el tercero y una oreja en el sexto. El rejoneador portugués don José Lupi actuó en cuarto lugar y escuchó al final pitos. Los tres espadas fueron sacados a hombros.

—Marbella (Málaga).—Corrida de toros. Reses de Graciliano Pérez Tabernero. José Luis Paradas, pitos en su primero y silencio en el cuarto. Rafael Torres, ovación, una oreja y vuelta en el segundo y ovación, dos orejas y vuelta en el quinto. En el que mató sustituyendo a Manuel Rodríguez, ovación. Manuel Rodríguez fue cogido al torear a su primer toro en un pase de rodillas. Pasó a la enfermería, acabando con el astado Paradas, que fue aplaudido. El rejoneador Conde de San Remy, bronca. Manuel Rodríguez fue curado en la enfermería de una herida en el muslo derecho, de 20 centímetros de trayectoria hacia arriba, atrás y afuera, interesando el paquete vascular de la ingle y contusionaba el paquete femoral, de otra hacia dentro, que le interesaba los canales abductores, de pronóstico grave. Se le operó bajo anestesia general y se le hizo una trasfusión de sangre de 500 centímetros cúbicos. Fue trasladado a una clínica de Málaga.

(Resumen de "Cifra")

Ondara (Logos). — Toros de Primitivo Valdeolivas bien presentados y que dieron buen juego en general. Actuó como único espada Antonio García "Utrerita". Después del paseillo se guardó una minuto de silencio en recuerdo de la muerte de "Joselito" por cumplirse ahora 50 años.

En el primer toro, "Utrerita", estuvo bien y se le concedió una oreja. En el segundo puso, tres excelentes pares de banderillas e hizo una faena valiente. Logró las dos orejas. En el tercero, también fue premiado con una oreja. En el cuarto, ovación y una oreja. En el quinto, dos orejas.

Al sexto lo recibió con un farol de rodillas y después veroniqueó valiente. Al cambiarse el tercio montó a caballo y colocó dos puyazos al toro. Después banderilleó colocando tres pares superiores, sobre todo uno de ellos de poder a poder. Comenzó la faena sentado en una silla dando cuatro pases por alto y después siguió muy valiente entre ovaciones. Mató de una estocada y descabello. Dos orejas, rabo y salida a hombros.

AYER, EN NIMES

Nimes (Francia).— Tercera de feria. Toros de Buendía. Diego Puerta escuchó pitos en su primero y no hizo nada en el cuarto. Paco Camino fue abroncado en sus dos toros. Dámaso González, aplausos en uno y dos orejas y vuelta en el último.—(Efe).

EL ESTADO DE BENJUMEA Y FALCON

Madrid (Cifra). — Pedrín Benjumea y José Falcón, que ayer fueron operados en el Sanatorio de Toreros por el doctor don Máximo García de la Torre, se encuentran en un estado postoperatorio normal, según información facilitada hoy por el cirujano que les atendió.

Pedrín Benjumea se encuentra sin fiebre y con alguna molestia en la herida, esperándose que pueda abandonar el Sanatorio para dentro de ocho días.

El otro matador herido José Falcón, tenía hoy por la mañana 37,5 grados de temperatura y sufría algún dolor en la herid que ayer fue pronosticada grave.

En el Sanatorio de Toreros se encuentran actualmente interndos cuatro novilleros, dos banderilleros y una rejoneadora, además de los dos matadores ayer ingresados.

MEJORA EL ESTADO DE MANUEL RODRIGUEZ

Málaga (Cifra).— El diestro Manuel Rodríguez, gravemente herido ayer en la plaza de toros de Marbella, acusó esta mañana una cierta mejoría, sin que ello signifique que ha desaparecido la gravedad.

La noche la pasó el torero bastante inranquilo y con fuertes dolores, una vez que desaparecieron los efectos de la anestesia.

AYER, EN MADRID Y BARCELONA

Madrid.— Quinta corrida de la feria de San Isidro, en la "Monumental". Tres cuartos de entrada. Seis toros de Fermín Bohórquez, bien presentados y con peso, que hicieron desigual pelea con los caballos y llegaron al último tercio flojos y avisados. Tercero y cuarto, fueron aplaudidos en el arrastre. El viento dificultó la lidia. José Luis Parada, que confirmó su alternativa de manos de "Miguelín", escuchó palmas en el primero de la tarde y estuvo deslucido en su faena en el último, reinando al final el silencio en los graderíos. "Miguelín", oyó mas pitos que palmas en el segundo y dio la vuelta al ruedo en el cuarto. Manolo Cortés, ovación, una oreja y vuelta en uno y silencio en el último.

—Barcelona.— Segunda corrida de Pascua en la "Monumental". Lleno. Toros de Lisardo Sánchez, bien presentados pero desiguales en bravura. Sólo el segundo fue bravo y noble. "El Viti", ovación y vuelta en su primero y aplausos en el cuarto. "El Cordobés", ovación, uno oreja y vuelta en el segundo y división de opiniones en el quinto. Palomo Linares, palmas en los dos.

Padres, vosotros debéis ser los mejores maestros de tráfico de vuestros hijos. Empezad educándolos para que no se inmolen totalmente en la vía pública. No dejarles jugar en la calzada. Enseñarles a respetar las normas de tráfico y a temer sus peligros.

Se necesita DEPENDIENTA
Almacenes NATI. Gamonal.

Alfombras gran calidad
muebles evelio
VITORIA, 56.... 58, 60, 62

MASSEY-FERGUSON
una gran familia agrícola

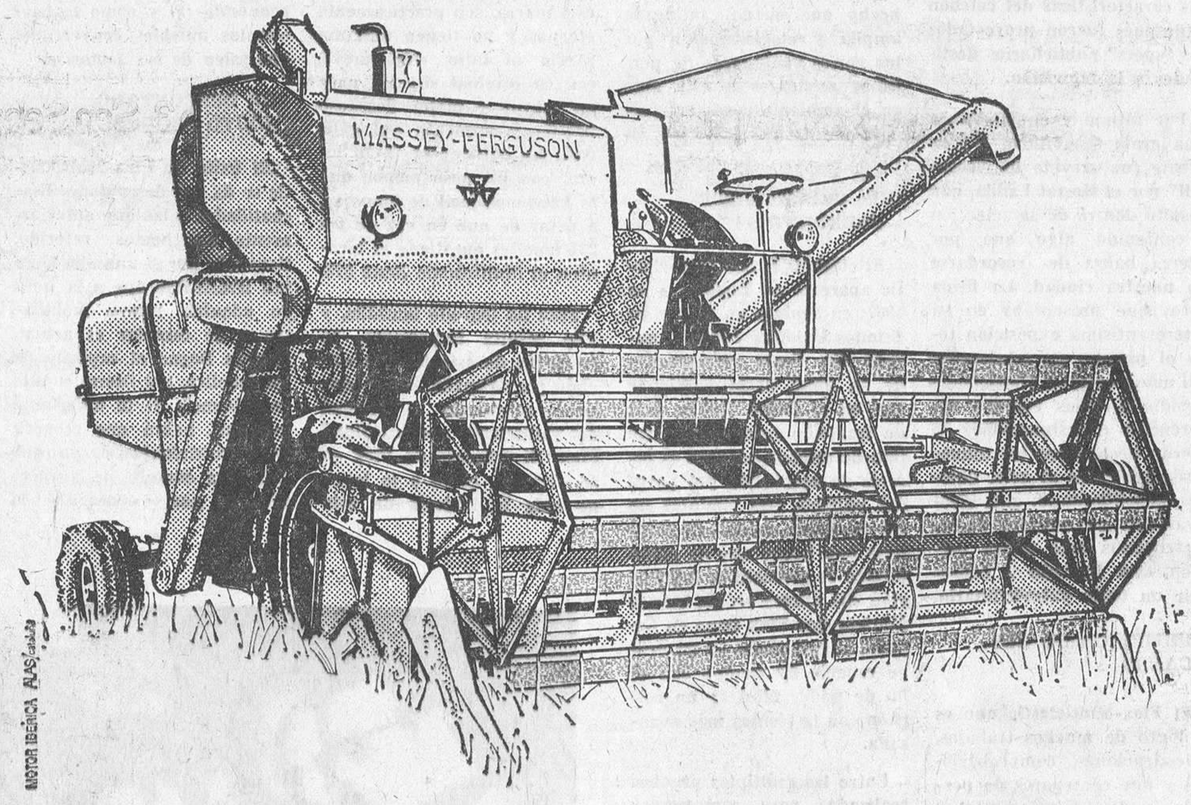

Conozca la más robusta, experimentada y segura
COSECHADORA: MF 87-12 MIXTA

Otras cosechadoras Massey Ferguson de alto rendimiento:

MF 31/12
Corte de 2,10 ó 2,40 mts.

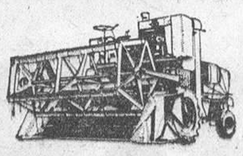

MF 410
Corte de 3,- ó 3,60 mts.

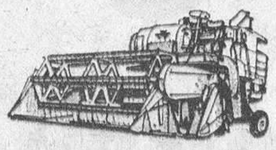

MF 510
Corte de 4,20 mts.

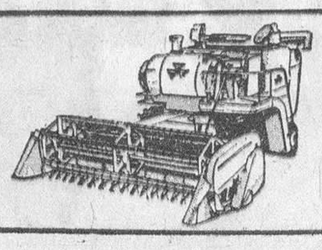

La poderosa cosechadora MF 87-12 Mixta, fácilmente maniobrable y de diseño y construcción cuidadosos, está equipada con:

Dispositivo mixto tolva – ensacador • Variador de velocidad en el cilindro • Segunda limpia • Desbarbador • Potente motor de 61 C. V. • Gran cilindro de trilla de 56 cms. de diámetro • Corte de 2'55 ó 3 mts. • Potentes frenos hidráulicos • Mandos hidráulicos • Dirección hidráulica (opcional).

Motor Ibérica, S.A.
MF 50 ANIVERSARIO EBRO

Asistidas por el mejor y más económico servicio post-venta de toda España.

Servicio Técnico dotado de equipos móviles

TAMAYO
AIRE ACONDICIONADO - CAMARAS ALBAÑILERIA
VITRINAS CONSERVACION Y CONGELACION
MOSTRADORES INTERIORES REFRIGERADOS
SERVICIO TECNICO
Francisco Salinas, 19. — Teléfono 205075

PEREGRINACION CLARETIANA

Con motivo del CENTENARIO DEL P. CLARET se traslada su cuerpo incorrupto al nuevo templo que se inaugurará en VICH a primeros de Junio.

Los EX-ALUMNOS CLARETIANOS organizan una peregrinación al sepulcro de San ANTONIO MARIA CLARET para los días 1-2-3 y 4 de Agosto, VISITANDO VALVANERA, LOGROÑO, EL SANTUARIO DEL PILAR, MANRESA, MONTSERRAT, SALLENT, cuna del P. Claret, VICH, BACELONA, TARRAGONA, MONASTERIO DE PIEDRA y SORIA.

Inscripciones en la DIVINA PASTORA. Tel. 204088.

Se cierran las inscripciones el día 5 de Julio.

M.E.C.D. 2017

BANCO DE FINANCIACION INDUSTRIAL

INDUBAN

Emisión de bonos convertibles en acciones del BANCO DE VIZCAYA

900 millones de ptas.
en bonos de 1000 ptas. nominales
Convertibilidad de un tercio de la emisión
en acciones del Banco de Vizcaya
Suscripción pública a partir
del 20 de mayo de 1970

Infórmese en:
BANCO DE FINANCIACION INDUSTRIAL
P.º de la Castellana, 112 Madrid
Trav. de Gracia, 18-20 Barcelona
Elcano, 3 San Sebastián
en la Central y en todas las Sucursales y
Agencias del BANCO DE VIZCAYA
y CREDIT LYONNAIS

Dayax

Autorizado por el Instituto de Crédito a Medio y Largo Plazo.

M.E.C.D. 2017

Alquileres

ALQUILO máquinas escribir sumar y calcular Crespo Plaza Alonso Martínez 7. principal Teléfono 205947

ALQUILO oficina con teléfono calefacción central almacén y vivienda: otra planta principal 750 m2. calefacción central portal independiente ideal hostal academia exposición etc Angel Blanco. Teléfono 205877.

SE ALQUILA chalet en La Castellana. Informes teléfono 202173 Tardes.

SE ALQUILA piso confortable, calefacción central y muy céntrico. Informes: Teléfono 209721.

SE ALQUILA piso amueblado. céntrico, temporada verano, cocina mixta Telf 202859.

SE ALQUILA piso 2.º, núm 1, Carretera Logroño, frente Deportiva. Informes: Hermanas Alonso Briviesca. Teléfono 144.

NECESITO casita en alquiler en el pueblo más cercano a Burgos, temporada. Informes: Carretera Poza, núm. 8, 10.º, C. Edificios Cutillas.

ALQUILO piso, seis habitaciones más servicios y terrazas. Calle Carmen, núm. 4. Informes: portería.

ALQUILO piso, calle Clunia, núm. 17, 3.º, E. Informes: San Francisco, letra D, 6.º, 4.ª.

ALQUILO dos pisos amueblados completos. Temporada verano. Teléfono 208071.

ALQUILO piso amueblado, céntrico, confort. Miranda, 17, 7.º, centro. (De 4 a 8).

ALQUILO nave. Teléfono 206972.

ALQUILO piso, Vitoria, 177, 9.º, C. 1.500 Ptas. Informes: portería.

ALQUILO piso, muebles nuevos. Teléfono. Plaza Logroño, núm. 2, 1.º. Portería.

ALQUILO piso cuatro habitaciones, cocina y baño, en Vitoria 251, 2.º, D. Informes, 1.º, A.

ALQUILO piso a estrenar, céntrico. IMBUSA, 4 habitaciones, aseo completo y terrazas. Razón: Telf. 209836.

SE ALQUILA piso nuevo, renta económica. Informes, portería, Carretera Logroño, núm. 1.

ALQUILO piso económico, con muebles o sin ellos. Plaza San Agustín, 1, 7.º, D.

ALQUILO piso cuatro habitaciones, baño, calefacción, terraza amplia y soleada. Llamar, teléfono 207027.

ALQUILO dos pisos amueblados, de 4 habitaciones. Cantero. Concepción, 2.

ALQUILO piso nuevo, 4 habitaciones, calefacción. Reyes Católicos, 35. Portería.

ALQUILO dos pisos estrenar, uno calle Madrid, otro zona residencial. Informes: Avenida del Cid, 34 bajo.

SE ARRIENDA chalet, en la Quinta, amueblado, por temporada de verano, o por año. Informes, teléfono 202110. Espolón, 20.

ALQUILO piso amueblado. San Francisco, D. Portería Peña.

ALQUILO piso muy céntrico, soleado. Calefacción. 3.800 pesetas. Teléfono, 206807.

SE ALQUILA piso. Barrio Gimeno, 15, 3.º. Razón, el 4.º

ALQUILO piso amueblado, Plaza Mayor. Razón, Comercio «Mi Tienda».

ALQUILO piso amueblado, esquina Flora. Todo exterior, calefacción y teléfono 206089.

SE ALQUILA piso en Alicante, temporada verano. Teléfono 205063.

ALQUILO piso en calle Vitoria, 173-6.º D. Informes: Telf. 209474.

ARRIENDO piso, calle Poza, letra A, 4.º P. Informes: Trinidad, 16-3.º derecha.

SE ALQUILA piso nuevo, calle Santa Ana, bloque 37. Informes, en el mismo 2.º B.

ALQUILO piso 4 habitaciones. San Pedro y San Felices, 6. Razón portería.

ALQUILO piso amueblado. Vitoria, 175. Informes: Laín Calvo, 39-3.º derecha.

Automóviles y accesorios

ALQUILER sin conductor, nuevos: Seat 1.500 850 coupé 600-D Renault 10 y Renault 8. Morris y M-G 1.000 «Servi Auto» Sanjurjo. 9. Teléfono 207716.

ALQUILER sin conductor: Seat 1.500. Simca 600-D. GARAJE TURISMO Calle Vitoria. 29.

MOTORAMA Servicio permanente de grúa. Con nosotros hasta el taller de su preferencia. Asunción de Nuestra Señora, 1. Teléfono 203364

AUTOS «FLEN» Coches de alquiler sin conductor: 600-D. 850 Berlina y Coupé. Seat 1.500. 124,, 1.450. Morris. M-G. Simcas nuevos. Garaje San Pedro Cardeña, número 90. Teléfonos 208072 y 201874

EXCURSIONES, viajes. Microbuses Europa. Coches hasta 25 plazas. Teléfono 208551.

AUTOS alquiler «Blanco», 600-D, 850 coupé 124 (nuevos). Garaje Barriada Illera, B, 59. Teléfono 205638.

VENDO furgoneta Sava 850 como nueva; Alfa Romeo Perkins y D.K.W., gasoil y gasolina, muy barata. Ruera. Vitoria, 19. Teléfono 203837.

GAMONAL, 228, vende 850, 600-D, 1.500, R-8, 4-F, 4-L, 2 HP. berlinas y furgonetas. Revisados y facilidades.

SE VENDEN coches tiburón ID y DS. Seat 1.500 gasolina y gasoil, 850 coupé, 850 normal, Simca 1.000 varios, Seat 600-D varios, R-8, R-10, furgonetas 4-L, 4-F y 2 CV., furgón Sava Austin, furgón Mercedes, Dodge Dart, G-L, Peugeot 404, familiar, Gordini y Micro DKW. Facilidades de pago, hasta 18 meses, garantía. Automóviles IÑAKI (Talleres Mecánicos Suizo). Teléfono 202364. Calle San Agustín, núm. 5-7.

VENDO Seat 600-D, furgoneta. Precio interesante. Telf. 207249.

SE VENDEN dos Simcas gran lujo, en perfecto estado. Bar las Veguillas. Telf. 205993.

VENDO 600-D y 850. Teléfono 201118.

VENDO Citroen furgoneta y 4-L Renault. Teléfono, 201118.

VENDO 600-D. Taller Eléctrico - Madrid, 78. Merino. Pisones, 5.

VENDO furgoneta D.K.V., en marcha, baratísima. Ferretería Abásolo. Teléfono 32, Briviesca.

SE VENDE moto Lambretta 150 y Montesa, baratas. Calle Duero, núm. 6, bajo, Izqda. Teléfono 205873.

VENDO Citroen 2 HP. Plaza Rey San Fernando. Sastrería Camarero.

FIAT 1.500, impecable, vendo barato, de particular a particular. Verlo: Calatravas 3-2.º derecha.

VENDO Seat-600-D, a toda prueba, Paloma, 21.

VENDO Seat 1.400-C. Buen estado, barato. Juan XXIII, n.º 10-7.º puerta 2.

Colocaciones

SEÑORA o señorita: Aproveche sus horas libres distribuyendo los famosos productos Avon Cosmética. Llame al teléfono 206943, de Burgos, o escriba al Apartado 14.875 de Madrid. Entérese. Gran oportunidad.

SE NECESITA chica. Avda. Cid. 10, escalera izquierda. 5.º. izquierda.

SE NECESITAN señoritas para mostrador bar. Razón: Telf 209068. (R. O. C. 622).

SE PRECISA mujer soltera o viuda, para servir en Cooperativa Fuentespina (Burgos). Informes. Juan Antonio Benito. Fuentespina.

SE NECESITA muchacha. Avda. del Cid. 10. 6.º A.

SE NECESITAN chicas para la limpieza. Hostal Avenida. San Lesmes, 1.

MUCHACHA necesito. Buen sueldo. Laín Calvo. 29. 2.º.

SE NECESITA chica, fija, buen sueldo, hay asistenta todo el día. Huerto del Rey, 18.

SEÑORA o señorita: ¿Necesita dinero? Puede dedicarse su tiempo libre, distribuyendo los productos Avón. Fácil, agradable, provechoso. Llame al teléfono 298584 de Burgos o escriba al Apartado 14.875 de Madrid.

SE NECESITA muchacha servicio. Srea. de Arroyo. Calle Avenida del Cid. 49. 1.º.

SE NECESITA muchacha de servicio. Srea. de Arroyo. Calle Rey Don Pedro. 42. 2.º. Dcha.

SE NECESITA muchacha, buen sueldo. Concepción. 21, 3.º, Izqda.

CONTABLE se ofrece, sólo mañanas. Gran experiencia. Informes: teléfono 202162.

CAFETERIA necesita señoritas buena presencia. Sueldo 15.000 pesetas. Razón: D. Alfredo González. Calle Fica, núm. 21, 2.º. Bilbao. Teléfono 333692.

SE NECESITA dependiente y ayudante mostrador. Informes: Bar Auto Estaciones. (R. O. C. 616).

MUCHACHA necesita matrimonio solo. Plaza Mayor, 2, puerta 4.ª.

SE NECESITAN pintores. Santa Dorotea, 5. (R. O. C. 601).

SE NECESITA asistenta todo el día. Santa Casilda, 3, 4.º, 1. Edificio Beyre.

SE NECESITA chica, buen sueldo. Avda. Cid, 36. 1.º. B

NECESITO obrero para granja en Burgos. Se facilita vivienda. Teléfono 209003. (R. O. C. 633).

SE NECESITA obrero agrícola. Preferible tenga carnet tractorista. Bien retribuído. Casa, luz y lumbre. Abundio Huidobro. Finca Sotoblanco. Palencia.

EMPLEADA doméstica necesita familia con niños. Sueldo 3.000 pesetas. Presentarse en calle Sagrada Familia, 29, 2.º. Dcha. (Avda. General Vigón).

SE NECESITA chica con informes, bien retribuída. Martínez del Campo, 11, 5.º. centro.

NECESITO muchacha, buen sueldo. Laín Calvo, 15, 1.º, Izqda.

URGENTE, precisase personal ambos sexos para cafetería hotel-restaurante próximo Vitoria. Informará: Publicidad Arbex. Vitoria.

NECESITO chica. Hay compañera. San Lesmes, 1, 5.º, Dcha.

ANUNCIOS POR PALABRAS

Estos anuncios se reciben en nuestra Administración (Calle Vitoria, 13. Teléfono 207148), de NUEVE de la mañana a UNA Y MEDIA de la tarde y de CUATRO a SEIS Y MEDIA de la tarde, así como en todas las Agencias de publicidad.

PRECIO: 13 pesetas hasta diez palabras. Cada palabra más 1,30.

SE NECESITA chico para mostrador Bar Mayoral. San Pablo, 16. (R. O. C. 593).

SE NECESITAN chicas de servicio, sueldo 4.000 Ptas. para Hostal temporada de verano. Escriban: Rosario Fernández. San Pablo, 14. Burgos.

NECESITAMOS mujer de 35 a 50 años, para trabajar en Madrid, en casa particular, de confianza, con compañeras. En la casa hay cuatro niños mayorcitos. Imprescindible inmejorables informes. Sueldo 4.000 pesetas. Escribir, Arpón. Castelló, 82. Madrid-6.

SE NECESITA oficial y aprendiz de ebanistería. Calderón de la Barca, 17. (R. O. C. 647).

NECESITO asistenta, de diez a doce. Puebla, 28, 4.º

APRENDICES 14-15 años, se precisan. Razón, Guantes Sancho. Pisones, 32. (R. O. C. 624).

SE NECESITA chica, matrimonio con niño. Santa Casilda, 1, 12. Derecha.

NECESITO asistenta, de 9 mañana a 5 tarde. Puebla, 2, 1.º

ELECTRICISTA para zona rural o apto para ser enseñado, alternando con trabajos propios del campo. Preferible casado. Carnet de conducir «B». Sueldo a convenir. Se facilita vivienda. Escribir a Héctor García. Villasuso de Mena.-Burgos (Registrado O. C., 644).

SE NECESITAN operarios para limpieza de cristales. Calle Avenida General Sanjurjo, núm. 40, 8.º. De 10 a 12. (R. O. C. 554).

SE NECESITA muchacha para todo, buen sueldo. Miranda, 3, 3.º, izquierda.

SE NECESITA interina de 9 a 6. Miranda, 3, 3.º, Izqda.

SE NECESITA chica formal, sueldo 3.000. Inútil sin informes. Vitoria, 30, 3.º. Dcha.

SE PRECISA cocinero. Informes esta Administración. (R. O. C. 626).

SE PRECISA señora de limpieza. Rincón de España. (R. O. C. 627).

SE NECESITA chica con informes. San Cosme, 6, 3.º, Dcha.

NECESITO chica, buenos informes. Aparicio y Ruiz, 7, portería.

SE NECESITA chico, 14-15 años, Garaje Cagigas. G. Mola, 7 (Registrado O. C. 650).

SE NECESITAN pintores. Taller pintura Andrés Villahoz, C/. Ramón y Cajal, núm 4. (R. O. C. núm. 651)

SE NECESITA chica, casa todas comodidades. Teléfono 204692.

SE NECESITA chica, tiene compañera. Madrid, 29, 2.º. Dcha.

SIRVIENTA necesita matrimonio solo, todo electrificado, sabiendo de cocina. San Lesmes, 18, 11.º, B.

REPRESENTANTE a comisión, para venta de maquinaria industrial y herramientas, se precisa. Dirigirse al apartado 385. Valladolid.

SE NECESITA chica. Restaurante Castilla. Plaza Vega, 8.

SE NECESITA empleada de hogar, formal, con todas las comodidades. Vitoria, 30, 8.º, Dcha. Teléfono 203001.

NECESITO asistenta de 9 a 5, para matrimonio de edad. Razón, Avenida Cid, 22, 5.º, Izqda.

SE NECESITA muchacha, 9 mañana 6 tarde, sueldo a convenir. Vitoria, 115, 7.º, B.

NECESITO asistenta. Alhóndiga, 17, 2.º. Habitación, 8.

SE NECESITA chica, todo el día. Avenida del Cid, 75, 4.º. Habitación, 20.

SEÑORITA para boutique, escribir personalmente a Domingo. Moneda. 5. (Reserva confidencial. Devolveremos correspondencia no interesada). (R. O. C. 652)

SE NECESITA asistenta de 7,30 tarde a 10,30. Paseo de la Quinta, 31.

SE NECESITA señora para limpieza. Restaurante Gaona. (R. O. C. 656).

SE PRECISAN oficiales mecánicos. Teléfono 209725. (R. O. C. número 658).

HOTEL Norte y Londres. Se necesita señora para la fregadora. (R. O. C. número 657).

SE NECESITA chica o asistenta. Buen sueldo. Calatravas, 3-2.º derecha.

NECESITAMOS aprendices. Fábrica artículos viaje. Diego Laínez, 20. (R. O. C. n.º 491).

NECESITO chica, buen sueldo, poca familia. Fernando Alvarez, 3-5.º derecha (Junto Audiencia).

SE NECESITAN camareras y señorita para cuidar niños en el Hotel Rivabella de Villarcayo. Teléfono 330. (R. O. C. 661).

PINTOR empapelador, necesito, buen sueldo. Informes: Romancero, 12, 5.º (R. O. C. 654).

LABORATORIO Farmacéutico con amplio y moderno Vademecum de antibióticos y especialidades, necesita representantes para Aranda de Duero y Miranda de Ebro. Imprescindible experiencia visita médica. Inmejorables condiciones y apoyo promocional. Apartado 655. Madrid.

NECESITO matrimonio para granja. Entendido ganado. Razón: DIARIO DE BURGOS. (R. O. C. 660).

SE NECESITA chica 40 a 50 años para matrimonio solo. Tahonas, 1-2.º.

SEÑORA sola, para compañía cede habitaciones gratis. Calle Soria n.º 2 bajo.

SE OFRECE pastor con ayuda, de San Pedro en adelante. Marcos Antón Palacín. La Cabañuela (Hontomín).

MUJERES de 18 a 50 años para trabajos en hotel Costa Brava. Precisamos: camareras de comedor, de habitaciones, lavado, limpieza, plancha y cocina. Para más informes, llamar al teléfono 208517, de 9 a 2. (R. O. C. 576).

SE NECESITA chica de servicio. Comestibles Burgos. Alhóndiga, 7.

SE NECESITA chica o asistenta, con informes. Sagrada Familia, 23-4.º, izqd. Teléfono 208506.

Compras y ventas

DURALEX. Platos, vasos duralex. «Ferretería Laín Calvo». Teléfono 20 33 94.

OCASION: Vendo máquinas usadas de escribir, sumar y calcular, procedentes de cambios por nuevas. De la Vega Madrid 2 Burgos

POLLITAS vendo, raza «Red», cuatro meses, huevo de color. Hospital del Rey. Frente Bar Gloria. Teléfono 201430.

COMPRO lanas viejas de colchón. Llamar al teléfono 204337.

POLLITAS, vendo todas edades, «Gallina Blanca Arbor Acres, 26». Teléfono 206774. Ramiro Orcajo. (Frente Azucarera).

COMPRO palomas zuritas para tiro de pichón. Luis Alonso Sanchez. Carlos Latorre, núm. 2. Telf. 356. Toro (Zamora).

VENDO máquina de punto seminueva, automática, del núm. 10 y de un metro. Razón: Teléfono 203005.

VENDO 400 pollitas AA-26, de 3 meses. Tomás Gutiérrez. Villalbilla de Burgos.

VENDO hectárea de alfalfa, segundo corte. Para tratar, con Fermín González. Sotragero.

VENDO vestidos y pantalones señorita. Sanjurjo, 11, 10.º

SE VENDEN 8.000 ó 10.000 Kg. de paja blanca de trillo. Para tratar con Julio García. Peral de Arlanza.

Detectives

DETECTIVES «ALKA» ofrece los más modernos y eficaces servicios de información e investigación. Empresario, comerciante hombre de negocios. etcétera «Alka» su más eficaz e indispensable colaborador. Teléfonos 202803 - 207526.

«ALKA» cuenta con una cadena de corresponsales en España y extranjero. Consulte su caso. Esperamos su visita. Detectives «Alka». Licencia 1. Alonso Martínez, 7. A. Teléfonos 202803 - 207526.

Enseñanzas

ALEMAN, Inglés, Francés, Ruso, Italiano, todos los niveles, por profesor nivel universitario experimentado. Teléfono 203183.

CONTABILIDAD. Banca. Secretariado. Cálculo. Auxiliares Empresa. Oficinas. A. A. G. Laín Calvo, 17.

CONTABILIDAD general - Ingreso en Banca. Clases particulares. Teléfono 202162.

SEÑORITA da clases particulares en Francisco Grandmontagne, núm. 22, 7.º, A.

MAESTRA da clases particulares C/. 3-34, portal 3, 5.º, B. Gamonal.

LICENCIADO en Ciencias da clases Matemáticas, Física y Química. 205034.

Fincas

CONSTRUCCIONES «BU-BI» Mejor que piso piloto su piso llave en mano, venta directa. facilidades de pago diez años. Precios desde pesetas 250.000 Oficina: Vitoria 179. primero

VENTA de pisos y lonjas en Vía de Empalme. «Construcciones Serrano». Teléfono 204385.

CONSTRUCCIONES González Alonso. Venta de viviendas, llave en mano, exentas. Entrega total 50.000 pesetas, resto diez años, y locales comerciales. Oficina calle Vitoria. 115.

CONSTRUCCIONES Sánchez, vende pisos y lonjas comerciales en diversas zonas. Informes: Santa Clara, 38. Obra.

ANTES de comprar su piso visite todos los de Burgos y al final examine la calidad y condiciones que le ofrece Arranz. Acinas. Venta directa de pisos con formalidad absoluta. Entrega de llaves inmediata. Oficina Carretera de Logroño. 15. 1.ª

VENDO pisos terminados, con exenciones, facilidades diez años. Paseo de los Pisones, 18 y 20. Informes, en bajos del edificio.

SE VENDE piso cinco habitaciones servicios centrales. mucho sol Vitoria. 56. 11. B

PRECIOSO local preparado para bar, con vivienda, totalmente nuevos. Buen negocio, único para todo el barrio. Razón: Parque San Francisco. 8.

BONITOS pisos, terminados, exteriores, buena distribución, soleados, tranquilos. No pierda esta oportunidad. 5 últimas viviendas. Razón: Parque San Francisco. 8.

MASEGOSA. Empresa Constructora. Pisos llave en mano, desde pesetas 200.000. Pequeña entrada, resto 10 años. Avda. del Cid, 80, 2.º. Teléfono 209333.

VENDO piso llave en mano, ocasión. Fuentecillas, núm. 15 duplicado. Informes: 1.º. D.

SE VENDE piso, Reyes Católicos. Razón: San Zadornil, núm. 3, 2.º, C.

VENDO piso a estrenar, elegante, zona Correos, muchas facilidades. Razón: Villarcayo, 8, 1.º. Sr. Infante.

VENDO o alquilo local, amplias entradas, 370 m2., en calle San Pedro Cardeña. Razón, en Villarcayo, 8, 1.º. Sr. Infante.

¡PISO al contado 225.000! Soleadísimo, Fuentecillas, queda el mejor. Vega, 11. Tejidos. Teléfono 206297.

OCASION se vende planta baja con cinco huecos a calle Vitoria. Informes: Telf. 209798.

VENDO piso llave en mano. Fernán González, 21, 3.º, Dcha. Teléfono 207598.

VENDO piso 5 habitaciones, San Pedro y San Felices, 8, 2.º, C.

SE VENDE piso por 200.000 pesetas. Santo Toribio, número 17, 4.º, B. (San Pedro la Fuente). Daniel Cuesta Peña.

SE VENDE local con dos entradas de camiones, zona estaciones, precio ocasión. Informes: Cantero. Concepción, 2.

VENDO dos pisos juntos o separados, carretera Logroño, magníficamente soleados Cantero. Concepción. 2.

VENDO piso céntrico, 250 m2., propio para academia, residencia, oficinas. Cantero. Concepción. núm. 2.

VENDO o arriendo local en sótano, propio para garajes, sala de fiestas, almacén de muebles, de 1.300 m2., en calle Vitoria Cantero. Concepción. 2.

VENDO en calle comercial, local es de 100 a 1.200 m2. con facilidades pago. Cantero. Concepción, 2.

VENDO piso céntrico, 7 habitaciones, baño, aseo, exento. Muchas facilidades. Aparicio Ruiz, 7. Portería.

¡VERANEANTES! Venta o alquiler de apartamentos en Laredo. Precios interesantes Prigo Moneda 13

¡¿QUE nuestros pisos son los mejores?! Preferimos que esto lo diga V. al visitarlos terminados en la Avda. de Gamonal, frente Barriada Inmaculada Ponce y Alonso

VENDO piso nuevo a estrenar, exento, todo exterior, 6 habitaciones y servicios. Calefacción. Razón: 201183.

OPORTUNIDAD. Vendo vivienda a estrenar. Construcción esmeradísima, calefacción y agua centrales, cuatro habitaciones, cocina, cuarto de baño. Amplias facilidades de pago. Bloques del Carmen. Informes: Relojería. Carmen, 7.

OCASION se vende vivienda amplísima, en calle Vitoria, 188. Magníficas vistas, calefacción central, muy económica. Informes: portero de la misma casa.

VENDO 25 hectáreas aparceladas en Zuñeda. Informes: Pedro Sáez. Jesús María Ordoño, 2, 5.º. Burgos.

VENDO o alquilo piso en Fuentecillas. Informes: Emperador, 24, 1.º, derecha.

SE VENDE o se arrienda piso en Reyes Católicos. Informes: Avenida Cid, núm. 65, 4.º, centro. Tina.

VENDO piso cuatro habitaciones, todo exterior. San Francisco, letra D, 6.º, 4.ª

SE VENDE piso lujo, exento contribución. Urge venta por traslado. Aparicio y Ruiz, número 7, 1.º, Izqda. Teléfono 200827.

VENDO piso nuevo, todo exterior, principio San Francisco, cinco habitaciones, calefacción, baño, servicio. Gastos quince pesetas mensuales. Informes: Calle Julio Sáez Hoya, 1, 2.º. Viuda de Fernández

VENDO pisos nuevos. Avenida Cid, exteriores, soleadísimos, sin gastos, escritura, llaves al acto. 220.000 pesetas. Informes, Tesorera, 2, 2.º, A. Martín Díez.

VENDO pisos céntricos. Petronila Casado, 51, 1.º.

SE VENDEN locales aptos panaderías, carnicerías, mercerías, despachos, etc., desde 20, 40, 80, 120, 200 metros y diáfanos doble altura, en Avenida Reyes Católicos. Informes: Teléfono 201113.

SE VENDE piso 4 habitaciones, cocina y baño y terrazas, con calefacción, exento. Vitoria, 58, 3.º, Izqda.

SE VENDE chalet con jardín en la zona residencial más bonita de Burgos. Tratar: Plaza de Vega, 36-2.º habitación 5.

DOSCIENTAS mil se vende piso cuatro amplios dormitorios, estupenda cocina y cuarto de baño. Albillos, Vega, 36.

SANTA Clara vendo piso a estrenar 6 dormitorios, servicios completos y magnífica terraza. Barato y facilidades. Vega, 36.

OPORTUNIDAD! vendo piso, seis habitaciones, dos baños, calefacción central, exento, soleadísimo, ascensor-descensor. Tel. 206917.

VENDO piso libre. Dos habitaciones, cocina, servicio. Calle Merced, 12, 4.º, Izqd. 7 a 9 tarde.

VERANEANTES vendo piso ideal, 7 kilómetros ciudad. General Mola, 29-3.º.

VENDO piso, llave en mano, tres habitaciones. Calle Conde Lozano, número 13 - 1.º. centro. Facilidades.

VENDO bar, barato. Teléfono 209620.

URGE vender terreno. Llamar teléfono 209263.

VENDO vivienda unifamiliar zona Pisones con calefacción y gallinero. 800 metros huerto. Informes: Pisones, 163. Gregorio Gallo.

VENDO lonja calle Aparicio y Ruiz. Teléfono 201493.

SE VENDE piso bajo, cuatro habitaciones, baño, céntrico, mucho sol, barato, con gallinero. Llave en mano. Informes: Telf. 209211.

VENDO-traspaso local. Santa Casilda. 37 metros. Sanjurjo, 38-9.º, derecha.

Ganados y aperos

COMPRO cerdos de destete. Teléfono: 208760 Burgos.

VENDO 50 ovejas. Castrillo Matajudíos. Feliciano Alonso.

VENDO carnero semental, añojo, buen tamaño, y raza. Florencio Sáiz. Quintanapalla.

REMOLQUES y gradas Luremo, moto bomba gasolina, vendo. Lurem Alfareros, 45. Teléfono 207799.

VENDO 30 ovejas; 13 con cría, las demás de ordeño. Avelino de los Mozos. Villamedianilla.

SE VENDE par de mulas de media edad. Tratar: Raimundo Arce. Sasamón.

VENDO 200 ovejas emparejadas y 60 borras, por falta de pastor. Agrupación Virgen del Carmen. Iglesiarrubia.

VENDO dos vacas holandesas por no poderlas atender, dando leche las dos, la una recién parida segundo parto, a prueba, la otra la faltan dos meses. Para tratar con Victorino Arnaiz. Villamayor de los Montes.

VENDO 28 ovejas emparejadas y 10 borras, todas churras. Para tratar con Honorato Lope. Iglesiarrubia.

VENDO 80 ovejas con cría, 60 borras. Monasterio de Rodilla. José Asenjo.

SE VENDE trilladora Ajuria R-80 y una atadora «Trepard» 1,90 de corte en buen estado. Jesús Cerezo. Santa María Rivarredonda.

CONSTRUCCIONES «Viccaber» al servcio de la agricultura. Grandes facilidades de pago. Ofrece aperos de calidad para tractor, cultivadores, gradas para cultivadoras, gradas canadienses, rastras, labradoras 1.º y 2.º, patentado. Cosechadoras, tractores, remolques, arados, sembradoras, abonadoras, sinfines elevadores, guadañas, Etc. Víctor Cabezón Bergado, Santa María, 42. Teléfono 178. Briviesca.

VENDO tractor Ebro modelo 160, nuevo, de la rifa San Isidro. Razón: San Isidro, 40, teléfono 205740-117.

SE VENDE trilladora Ajuria, núm. 1, con motor eléctrico, correas trapezoidales, seminueva, carro de sulfatar y guadañadora «Trepat» con ruedas de goma en Villanueva Río Ubierna, Grupo San Isidro.

DISPONEMOS hasta 44 terneros comedores, perfecto estado sanitario, pesos 130 Kg. Razón: Ufac - Hispania, S. A. Abad Maluenda, 3. Burgos. Telf. 206743.

Huéspedes

DOY pensión completa o sólo dormir. Calle Vitoria, 196. A. 7.º. Izqda.

DOY pensión completa o sólo dormir. San Bruno, 5, 6.º, B.

ADMITO dos amigos sólo dormir. Se lavará la ropa. Calle Doña Berenguela, 7, 4.º, C.

DOY pensión completa o sólo dormir. Avenida del Cid, núm. 74. Teléfono 208239

ADMITIRIA 3 ó 4 amigos, pensión completa. General Mola, 14, 2.º derecha. Burgos.

SE ALQUILAN camas a 30 Ptas. Crucero San Julián, calle Ebro, 16.

DOY PENSION completa y cama. 75 pesetas. Puebla, 2, 1.º

SE ADMITEN huéspedes. Calle Vitoria, 171. 4.º, G. 2.ª escalera.

SE CEDE habitación dormir o con derecho cocina. Teléfono 200520.

ADMITO un chico. San Isidro, 35, 2.º

DOY pensión completa o sólo dormir. Trato familiar. Barriada «La Inmaculada» L, 2.º, B.

ALQUILO habitación derecho cocina. Teléfono. Matrimonio o señoritas. Informes: Rey Don Pedro, 36-1.º.

SE ADMITE caballero, pensión o dormir. Teléfono 209745.

CEDO una o dos habitaciones derecho cocina. Vivirán solos. Villarcayo, 8-1.º.

ADMITO chicos dormir. General Mola, 12-4.º.

Muebles

TRESILLOS fabricación propia. Exposición y venta. General Mola, 20.

SE COMPRAN muebles usados y lana vieja. Teléfono 208239.

ESCRITORIO metálico, completo, seminuevo. Informes: Teléfono 204435.

GRANDES rebajas tresillos artesanía, tapizazos curpiel, terciopelo, eskay. Butacas dormitorio. Tapicería Arahuetes. General Mola, 20.

VENDO muebles. Tinte, 7, 2.º

VENDO mesa de libro comedor. Vitoria, 30-5.º izquierda.

SE VENDE parque infantil y silla de mano, seminuevo. Informes: Avda. Cid, 92-9. D.

Pérdidas

PERDIDA monedero señora conteniendo dinero y llaves. Razón: Santocildes, 4-2.º.

PERDIDA gafas señora; trayecto Mercado de Abastos - Feygón. Se gratificará. Calzados José Ruiz y Hno. Plaza José Antonio, 28.

Televisores

TELEVISORES «19», último modelo extraplano, UHF, licencia americana, con voltímetro y mesa, todo 16.000 pesetas. Diez días prueba sin compromiso. Ventas a plazos. Garantía absoluta seis meses. «Comercial Velo-Moto». Calera, 10.

REPARACION televisores todas marcas, servicio urgente. Antenas. Servicio técnico Marconi. Radio TV Caracas. Calzadas, 18. Teléfono 206528.

TELEVISORES. - Frigoríficos - Lavaplatos - Lavadoras automáticas. Todo mil al mes. Radio Televisión Burgos. Avenida Cid, 10. Feygón.

TELEVISORES: Reparaciones en el día todas marcas. Radio Televisión Burgos. Avenida Cid, 10. Edificio Feygón Telf 208634.

Traspasos

TRASPASO pensión Escolar. Almirante Bonifaz, 16, 1.º.

SE TRASPASA negocio acreditado. Informes, esta Administración.

SE TRASPASA cafetería acreditada. Informes, López: Pablo Garnica, 1. Torrelavega. Teléfonos 273145, en Santander y 882295 en Torrelavega.

SE TRASPASA pensión muy céntrica, con 20 camas. Informes: Cantero. Concepción. 2.

SE TRASPASA bar en la calle de Vitoria, baja renta y 100.000 de traspaso. Información: Vega, 36-2.º habitación 5.

TRASPASO peluquería caballeros. Mucha clientela. Informes esta Administración.

SE TRASPASA local para carnicería, pescadería o charcutería montado. Informes Carretera de Logroño, núm. 1, 5.º, B.

TRASPASO o arriendo Bar Restaurante, 10 habitaciones, al lado surtidor y fábrica azucarera. Carretera Santander, 10 kilómetros capital. César Benito. Monzón de Campos (Palencia).

Varios

SEGURO obligatorio de accidentes de trabajo. Mutua Patronal Espolón, 20 Burgos

ALBAÑILERIA. Toda clase de trabajos a domicilio. Teléfono 206775.

ASPIRADORAS Valet. Reparaciones. Teléfono 200509.

FONDA Moreno. Platos variados, un cubierto, 47 pesetas. Merced, 6-2.º.

Offset y toda clase de trabajos tipográficos en TALLERES GRAFICOS «Diario de Burgos». Calle Vitoria, 13 Teléfono 202852

IMPRESOS comerciales, cartas timbradas, tarjetas de visita, invitaciones, prospectos de propaganda, etc.; TALLERES GRAFICOS «Diario de Burgos». Calle Vitoria, 13 Tl 202852

FOTOGRABADOS Confección rápida TALLERES GRAFICOS «Diario de Burgos». Precios ventajosos. Calle Vitoria, 13 Teléfono 202852.

TELEVISION ESPAÑOLA

MARTES

10,02 Televisión escolar.
2,02 Panorama de actualidad.
3,00 Noticias a las tres.
3,30 Rimas populares.
4,00 El show de Doris Day.
4,30 Nivel de vida.
5,00 Hablemos de España. Nota: Entre las 4 y 4,45 de la tarde se retransmitirá en directo la etapa del Giro de Italia: Comerio-San Vicente. Comentarios: Eduardo Berraondo.
5,16 Hípica. Retransmisión en directo, desde el Club de Campo de Madrid de la Copa de S. E. el Generalísimo. Comentarios: Santiago Galán. Realización: Francisco Sastre.
7,16 El meteorito submarino.
7,40 Flipper.
8,07 Puesta a punto.
8,30 La huella del hombre.
9,00 Novela. "Stepanchicovo", de Dostoievsky.
9,30 Telediario.
9,52 Poesía e imagen.
10,10 Ciclo "Su nombre es Bogart" II. "El halcón maltés".
12,00 Veinticuatro horas.
0,15 Despedida y cierre.

MIERCOLES

10,02 Televisión escolar.
2,02 Panorama de actualidad.
3,00 Noticias a las tres.
3,30 La quiniela.
4,00 Embrujada.
4,30 Nivel de vida.
5,00 Hablemos de España. Nota: Entre las 4 y 4,45 de la tarde se retransmitirá en directo, a través de la red de Eurovisión, el final de etapa del Giro de Italia: San Vicente-Aosta.
5,15 Tarzán. "El ultimátum".
6,15 Habla contigo, Jesús Urteaga. Realización: Manuel Aguado.
6,30 VII Feria Internacional del Campo. Retransmisión en directo de la inauguración de la VIII Feria Internacional del Campo. Comentarios: David Cubero. Realización: Ramón Díez.
7,30 Tele-Club.
8,00 Puesta a punto.
8,30 Este planeta.
9,00 Novela.
9,30 Telediario.
10,00 Programa de actualidad.
10,30 Doble imagen.
11,00 Ironside.
12,00 Veinticuatro horas.
0,15 Los miércoles de Pablo VI.
0,25 Despedida y cierre.

Emerson
El televisor del futuro
COMERCIAL VELO-MOTO

GUIA DEL RADIOYENTE

RADIO POPULAR

SELECCION DE AUDICIONES:

RELIGIOSAS. — 8,30, Siempre al Norte; 12,01, La cara y la cruz; 14,00, Iglesia postconciliar; 20,30, Santo rosario y ejercicio del mes de Mayo; 21,45, La palabra del Papa. (Radio Vaticano); 23,00. El rastro de Dios.

INFORMATIVAS. — 9,01, Burgos, música y noticias; 10,00, Con la Prensa bajo el brazo; 14,30 y 22,00, Diarios hablados de Radio Nacional de España; 15,00, La hora del café; 22,30, Boletín informativo de noche.

JUVENIL. — 22,45, Clan musical.

FEMINA. — Te habla una mujer.

DEPORTIVA. — 15,15, Tribuna deportiva.

ZARZUELA. — 19,01, "La viejecita" (selección), de M. Fernández Caballero.

MUSICA SELECTA. — 12,05, Sonatina: "Rumores de la Caleta", de I. Albéniz; 19,30, Sala de conciertos: Retransmisión diferida de la primera parte del concierto de gala del concurso internacional de piano de Montreal, 1968: Concierto para piano y orquesta número 2, Op. 16, de S. Prokofiev, y "Música concertante", de G. Fiala; 20,50, Partituras ilustres: "Canción de primavera" (Romanza sin palabras) Op. 62 número 6, de F. Mendelssohn, y "En la troika", de P. I. Tchaikowsky.

MUSICA DE ESPAÑA. —9,02, A la española; 10,15, Mosaico español; 19,01, Selecciones de zarzuela.

MUSICA HISPANOAMERICANA. — 9,15, Cantar en Hispanoamérica; 12,15, Ronda de la América Española.

MUSICA LIGERA. — 8,00, Radio-Diana; 11,30, ¡Buen momento!; 12,40, Disconoticia; 13,00, Luz verde para la música; 17,30, Tres por uno es uno; 18,00, Canciones y cantantes de España; 18,45, Estrictamente instrumental; 21,00, Canciones del mundo.

M.E.C.D. 2017

Miranda

La taxidermia, un difícil arte que cultiva con gran maestría, don Prudencio García Astobiza

Acaso muchos de nuestros amables lectores ignoren la existencia en Miranda, de un gran artista en el difícil trabajo de la taxidermia, una mezcla extraña de ciencia-arte-oficio, que no a todo el mundo se le dio bien. Y fue precisamente consecuencia de un encargo personal lo que nos descubrió a nuestro hombre en plena labor, llamándonos la atención y citándolo para la entrevista que hoy reseñamos.

Prudencio García Astobiza, de 49 años de edad, de los cuales veintitrés lleva viviendo en Miranda, trabaja en Fefasa, es oriundo de Sobrón (Alava), casado y al margen de su colocación habitual, tiene un "obby" para sus ratos de sosiego en casa, con la colaboración de su esposa y dos hijos: la taxidermia, o lo que es lo mismo, disecar animales fenecidos.

—¿Cuántos años en esta labor?

—Desde hace veinte puede decirse que vengo ya trabajando en ello, aunque la gran demanda de labor que por encargo, por amistad o parentesco tengo, me obliga a tomarme el trabajo con excesiva intensidad. Y en los tres últimos años puedo incluso decir que me viene resultando fuerte de ingreso.

—¿De dónde le nace la afición?

—Yo soy, desde siempre, un gran aficionado a la pesca, a la caza y al tiro, por lo que estoy integrado desde su origen en la Sociedad Mirandesa de Cazadores y Pescadores. El hecho de guardar como recuerdo alguna de las piezas cobradas, me indujo a aprender taxidermia, para lo que voluntariamente hice un curso por correpondencia con el Instituto "Jungla" de Madrid. Luego la experiencia me ha hecho mejorar cada día mi trabajo.

—Su casa puede decirse que es un auténtico museo —repleta de animales disecados— y también un pequeño zoo con algunos mamíferos y aves vivos, ¿cuántos animales ha disecado?

—Muchos. No puedo determinar ahora un número exacto.

—¿De qué especies?

—Hasta ahora mamíferos, aves y algún pez. Nunca invertebrados, ni anfibios, ni reptiles, pero pronto quiero iniciar mi experiencia disecndo una culebra. (Con orgullo especial nos muestra una trucha, señalando que es dificilísimo lograr un perfecto trabajo en este tipo de peces).

—Hablemos de su trabajo...

—La taxidermia es un trabajo delicado y no muy agradable que precisa de muchas horas de acción y de mucha paciencia. A la hora de dejar las figuras en forma, se han de elegir sus posturas más habituales en plena naturaleza, por lo que el buen taxidermista necesita también haber vivido ambientes cinegéticos o piscatorios. La labor más difícil es descarnar las piezas, siendo mucho peores para este menester aquellas que tienen grasa acumulada, como las codornices; desde luego es mucho más fácil conseguir un buen trabajo con animales grandes que con otros de menor tamaño. Y los peces especialmente son muy difíciles de lograr.

—Cítenos alguno de los nimales que disecó...

—Pues usted mismo puede ver: jabalíes, tejones, martas, garduños, ardillas, conejos, liebres, zorros, comadrejas, erizos, jinetas, turones, palomas, perdices, lechuzas, mochuelos, buhos, guiones de codorniz, martín-pescadores, pollas de agua, fochas, andarios, garzas, truchas, barbos, cangrejos.

—Le vemos algunos trofeos y diplomas en su sala de trabajo, ¿a qué corresponden?

—Varios de los trofeos han sido logrados en competiciones de tiro al plato, poseo la Copa provincial del I Concurso de pesca de cangrejo, de 1969; diploma y trofeo de la I Demostración de Caza y Pesca, celebrada en Miranda en 1968; así como una medalla de bronce conseguida en la II Demostración nacional de Caza, Pesca y Tiro celebrada en San Sebastián, en 1969, concedida a animales vivos por la posesión de una ardilla domesticada en cautividad...

Efectivamente, la susodica ardilla que todavía vive junto a la familia, llamada "Moncri", nos sorprendió a la entrada, posándosenos sobre el cuello en un salto felino, es un bicho muy simpático.

F. A. MONEO PALACIO

TALLER DE AUTOMOVILES

Para servicio oficial primera marca nacional Precisa en Valladolid

MAESTRO TALLER
RECEPCIONISTA
OFICIALES.

Dirigirse por escrito adjuntando historial y pretensiones a San Ildefonso, 3, 1.° Oficinas Valladolid.

(Absoluta reserva colocados)

Es de todos y a todos corresponde. Ayuda a la TOMBOLA DE LA CRUZ ROJA.

MONTEJO

Tienen todos los pueblos de España días en los que los seres humanos podemos divertirnos y amarnos cual si fuésemos hermanos en el caminar de los tiempos. Estos días se llaman fiestas patronales, las que el pueblo ama y plenamente se siente orgulloso de sus Santos y costumbres. En esta compleja y variada geografía burgalesa, Montejo honra a San Isidro Labrador. Este pueblecito colocado en un alto o montaña podríamos compararlo en su realismo geológico a un hombre que estuviera encima de un ingente balón realizando filigranas.

Por la mañana sonaron sus campanas en lo alto de su atractivo y hermoso campanario convocando a propios y foráneos a Misa mayor. El párroco con palabra cálida de verbo y sentimientos, hizo el panegírico del Santo, encomiando sus virtudes y recordando una vez más al labrador, su hermosa y aleccionadora vida. Concluyendo en su homilía con aquella verdad: "Ahora más que nunca hemos de tener fe en nuestro Patrón, pues precediéndonos con su humilde vida de criado al servicio de Juan Vargas, para hacer realidad lo que quiere nuestra Patria, estamos obligados a trabajar con fe y amor aún cuando el campo esté en crisis por causa de sus precios irrisorios en sus productos. Lo más importante es sacrificar nuestra vida en aquello que el destino nos depare. La tierra es también forja de virtudes y escuela de santidad".

Por la tarde, una orquesta contribuyó a poner un poco de alegría y felicidad en esas tierras solitarias. Un pueblo más, que en lo sencillo de su vida, hizo un alto en el camino para honrar a su Patrón. El día no fue bueno, ya que el tiempo con sus lluvias, molestó, la alegría de las gentes. No obstante la localidad recibió a muchos viajeros y forasteros de los pueblos circunvecinos, Arija, Quintanilla, Santa Gadea, Higón, quienes todos regresaron contentos y satisfechos de la fiesta de Montejo. ¿Puede pedirse más a una aldea en sus fiestas patronales?

Lorenzo Merino Herrero

Aranda

CLAUSURA DE LA EXPOSICION DE MAQUINARIA AGRICOLA

El domingo por la mañana visitó la IV Feria-Exposición de maquinaria agrícola, el secretario provincial de Sindicatos, don Leopoldo Roldán Calvo, quien en unión del secretario del Ayuntamiento que ostentaba la representación del alcalde; delegado comarcal de Sindicatos, presidente de la Hermandad Sindical de Labradores y Ganaderos y demás miembros sindicales y de la Hermandad, fue recorriendo los diferentes "stands" de la feria.

Durante la visita de que damos cuenta, se pusieron en marcha todas las máquinas y, pese a ser domingo, observamos muchos visitantes forasteros, prueba del interés que hasta el último momento ha despertado esta Feria-exposición.

Sobre la una de la tarde, en un céntrico restaurante, autoridades, invitados y casas expositoras, fueron obsequiados por la Hermandad Sindical de Labradores, organizadora del certamen, con un vino español.

Por la noche, a las nueve, se procedió a la clausura de esta IV Feria-exposición que durante los tres días que ha durado ha colmado las aspiraciones y finalidades que perseguían sus organizadores, aunque es preciso reconocer que el mal tiempo que ha reinado durante dichos días, ha restado visitantes de los pueblos comarcanos.

En resumen, un éxito de organización, tal vez efectuada ésta con demasida prisa por las pocas fechas que han mediado desde que se inició hasta su culminación, pero ha sido una demostración de que estas ferias han arraigado en nuestra villa y si hoy han sido treinta las firmas participantes, se puede asegurar que esta cifra irá en aumento.

SEGUNDO DIA DE PASCUA

Siguiendo una tradicional costumbre, el segundo día de Pascua por la tarde, ha cerrado parte del comercio, durante el día no ha habido clases en las escuelas y se ha hecho media fiesta en este lunes con tendencia a mejorar el tiempo.

XI ANIVERSARIO DE LA PEÑA "FACULTADES"

Con gran animación se ha celebrado la tradicional fiesta aniversario de la "peña" "Facultades". En el el ambiente que es pecuiar entre los socios, a la hora señalada, la concentración de éstos en el domicilio social fue general y seguidamente emprendieron camino con dirección a Valladolid, no sin antes haber sido obsequiados por la directiva.

La "peña" "Facultades" es eminentemente taurina, pero sin embargo, supo muy bien elegir día, adelantando en uno la celebración de la fiesta con el fin de aprovechar la doble jornada festera que vivía Valladolid para que los socios pudieran disfrutar tanto del deporte como de la fiesta nacional.

Una vez pasado Peñafiel, en uno de los hermosos pinares que le cercan, hicieron un alto con el fin de hacer el clásico desayuno, que se llevó a cabo entre una gran camaradería.

Una vez llegada la excursión a la capital del Pisuerga, los socios ya vivieron la primera jornada: El encuentro de fútbol entre el Valladolid y el Bilbao Atlético. "Zorrilla" no es desconocido ni mucho menos para los excursionistas de la "peña", puesto que son muchos los domingos que se desplazan a dicha capital siguiendo a la Gimnástica Arandina cuando juega allí y aprovecha por la tarde para el partido de los propietarios de terreno de juego contra el equipo que les toque en suerte ese día.

Pues bien, también a la hora indicada, nueva concentración de los socios en un hotel con el fin de celebrar la consabida comida de hermandad que figuraba en el programa entre los demás actos. Esta se llevó a cabo y tras unos reposados postres, durante los cuales reinó la alegría siempre demostrada por estos magníficos peñistas.

En una contrabarrera de la plaza de toros de Valladolid, la "peña" "Facultades" dejó bien sentado la que es la alegría de la fiesta. La clásica bota y el buen humor estaban ligados a las palmas premiendo el buen quehacer de los diestros. Los aficionados arandinos vivieron la primera jornada taurina fuera de Aranda durante esta temporada, ya que todavía en nuestra población no se ha celebrado la apertura de la temporada que como se sabe está prevista para el día del Corpus.

Después de la corrida de toros, los socios se dicaron a visitar nuevamente la ciudad y diversos lugares taurinos de la misma, hasta la hora en que nuevamente el autocar se puso en marcha de regreso.

Hubo unos buenos actos en Valladolid, tan buenos, que pueden dejar satisfecho al más exigente, pero a los socios de la "peña" "Facultades" les faltó precisamente el factor ambiente. Aquí en Aranda, en su fiesta, ocupan la primera página de actualidad, son saludados por todos, porque se admira y se quiere a esa "peña" y sus socios llenan el ambiente durante todo el día, pero fuera de Aranda, esa treintena de hombres alegres se pierden en la gran ciudad y pasan desapercibidos.

En la historia de la "peña" es la segunda vez, según nos informan, que la fiesta anual de aniversario se celebra fuera de la localidad, la directiva actual con su mejor deseo ha querido llevar al ánimo de los socios una fiesta excepcional, sobre el papel lo ha conseguido, porque todo fue un éxito.

Empresa internacional de aparatos para calefacción

QUEMADORES, CALDERAS, RADIADORES
PRECISA
CONCESIONARIO O REPRESENTANTE PARA BURGOS

SE EXIGE:
1.° Estar introducido en el ramo.
2.° Tener local y vehículos propios.
3.° Estar dispuesto a formar personal en la central para atención servicio postventa.

Enviar correspondencia apartado de Correos, 19.301. Madrid.

flexión en doble V

con el nuevo colchón de muelles diagonales

FLEX multiElastic

la nueva elasticidad

Del nuevo colchón **Flex-Multielastic** me encanta su tapicería y terminación, pero lo que me tiene verdaderamente admirada es su extraordinaria flexibilidad. ¡Es fabulosamente cómodo! ¡Un ensueño de colchón!

FLEX

La razón de su comodidad está en la nueva carcasa **Multielastic.** Son muelles distintos, diferentes. Entre nosotras, algo así como amortiguadores en donde el peso se distribuye en diagonal por toda la superficie del colchón.

FLEX MULTIELASTIC MULTIPLICA SU DESCANSO

Decore su hogar con papeles pintados

muebles evelio

VITORIA, 56... 58, 60, 62

M.E.C.D. 2017

DEPORTES 12

EL AT. DE BILBAO LOGRO EMPATAR (1-1) CON EL DE MADRID, EN EL MANZANARES

Valencia, Sabadell y Las Palmas lograron sustanciosas ventajas

Unicamente el Zaragoza venció en campo ajeno

RESULTADOS Y CLASIFICACIONES

SEGUNDA DIVISION

Castellón, 0; Español, 3.
Orense, 2; Murcia, 0.
Rayo Vallecano, 0; Ilicitano, 1.
Málaga, 3; Oviedo, 0.
Córdoba, 0; BURGOS, 1.
Osasuna, 4; Salamanca, 1.
Valladolid, 0; Bilbao Atlético, 2.
Gijón, 1; C. Sotelo, 0.
Betis, 1; Calvo Sotelo, 0.
San Andrés, 1; Onteniente, 0.

	J.	G.	E.	P.	F.	C.	Ptos.
Gijón	35	22	8	5	73	25	52+16
Español	35	17	11	7	55	32	45+ 9
Betis	35	16	12	7	42	32	44+ 8
Málaga	35	15	14	6	51	30	44+ 8
Córdoba	35	15	9	11	35	36	39+ 3
Oviedo	35	13	12	10	37	29	38+ 4
Rayo Vallecano	35	13	12	10	38	29	38+ 2
Castellón	35	14	6	15	35	38	34— 2
Onteniente	35	14	5	16	30	28	33— 1
Osasuna	35	12	9	14	50	50	33— 3
Bilbao Atlético	35	12	9	14	30	35	33— 1
San Andrés	35	11	10	10	27	34	32— 2
Valladolid	35	12	8	15	43	54	32— 4
BURGOS C. F.	35	11	9	15	43	53	31— 3
Ferrol	35	11	8	16	33	49	30— 4
Calvo Sotelo	35	9	11	14	28	39	29— 5
Ilicitano	35	10	9	16	40	49	29— 5
Salamanca	35	10	8	17	30	48	28— 6
Murcia	35	8	12	15	28	42	28— 6
Orense	35	10	8	17	33	49	28— 8

Vegarada
PERFORACIONES
¡¡AGUA!!
Guzmán el Bueno, 121
Teléf. 253 42 00-Madrid
Delegado en Valladolid
Teléf. 23 73 80

SUPERLIMPIEZA EN SECO
ALBA
SERVICIO RAPIDO. — RECOGIDA Y ENTREGA A DOMICILIO
Plaza de la Cruzada. 17 y 18
(Bajos del Mercado Norte). — Tfno. 209560

LOS PARTIDOS DE COPA JUGADOS EL DOMINGO

Sabadell, 2; Real Sociedad, 0.
Pontevedra, 1; Zaragoza, 2.
Celta, 1; Barcelona, 0.
Valencia, 3; Granada, 0.
At. Madrid, 1; At. Bilbao, 1.
Las Palmas, 2; R. Madrid, 0.
Los partidos Betis - Ferrol y Murcia-Orihuela se jugarán el próximo miércoles, día 20.

La primera jornada de octavos de final de la Copa de Su Excelencia el Generalísimo ha centrado la atención en el partido jugado en el estadio del Manzanares entre los dos Atléticos. Si ambos conjuntos llegáron muy igualados al final de la Liga, en este partido copero la igualada a goles ha mantenido el fiel de la balanza. Los bilbaínos se mostraron al principio más serenos, pero atendiendo a defenderse más que a crear peligros ante la puerta de Rodri. Sin embargo, Iríbar intervenía con mucha frecuencia. Cuando faltaba un minuto para concluir el primer tiempo encajaba un gol marcado por Salcedo que coronó una extraordinaria jugada de Gárate. Tras el descanso, el Atlético de Bilbao abrió sus líneas obligando a replegarse a los madrileños. A los 29 minutos, Arieta conseguía el gol del empate. Iríbar y Rojo por el Bilbao y Adelardo, Gárate y Salcedo por los madrileños fueron los jugadores más destacados.

EL CELTA PUDO CON EL BARCELONA

El Celta venció al Barcelona por un gol marcado por Suco, pero el tanteo debió ser mayor a favor de los gallegos que fueron más peligrosos atacando. El Barcelona jugó con serenidad, no forzando el tren y dándose por satisfechos con esta mínima derrota que le permite abrigar esperanzas de superarla en su terreno y continuar en el torneo. Por el Celta destacaron Pedrito y Manolo Y por el Barcelona la defensa y la media con Rexach y Marcial.

TRIUNFO MAÑO EN PASARON

Victoria en el terreno de Pasarón en el partido entre el Pontevedra y el Zaragoza, a favor del equipo maño, que exhibió una gran calidad de juego ante un adversario que luchó con mucho afán, pero de manera embarullada. Se adelantó el Pontevedra en el marcador con el gol de Odriozola al rematar un córner, a los 14 minutos de juego. Empató el Zaragoza a los 27 en remate de cabeza de Quirós. El gol del triunfo zaragocista fue conseguido por Villa, de manera hábil, salvando la salida de Ardao, en el minuto 12 del segundo tiempo. Antes de comenzar el partido le fue entregado al Pontevedra el trofeo a la deportividad, conseguido en la pasada Liga.

EL SABADELL VENCIO A LA REAL SOCIEDAD

Después de una gran primera parte del Sabadell en la que puso toda la carne en el asador y en la cual logró sus dos goles, vino una segunda mitad de juego abúlico por ambas partes, dominando más la Real, que sin embargo careció de profundidad ante el marco local. El primer gol del Sabadell se marcó a los cinco minutos al rematar un córner Otiñano. A los 28 se logró el segundo y su autor fue Garzón. Hubo floja entrada en la Cruz Alta y la tarde fue desapacible.

PRIMER TRIUNFO CANARIO SOBRE EL REAL MADRID

Por primera vez en partido de Copa, el equipo cnario logra vencer al Real Madrid y en esta ocasión lo ha conseguido con una ventaja que incluso puede permitirle alcanzar los cuartos de final. La superioridad canaria hizo que al final el Madrid se entregara a su adversario. El primer gol lo marcó Germán de fuerte tiro raso a los 13 minutos. El segundo fue obra de José Juan a los 24 minutos. El Real Madrid hizo un partido discreto, inferior a lo que de este equipo se esperaba. En su descargo hay que decir que al minuto del segundo tiempo y cuando ya habían efectuado las sustituciones reglamentarias se lesionó Grande, que hubo de retirarse quedando el equipo con diez jugadores.

Fase de ascenso a Tercera

JUGANDO SOLO A MEDIAS, EL JUVENTUD DERROTO POR 4-0 AL VENTA DE BAÑOS

1-2 El San Juan no pudo tampoco con el Fabero

Una jornada más, en el torneo correspondiente a la fase de ascenso a Tercera División, con resultado distinto y hasta opuesto para los dos conjuntos locales, a los que el domingo correspondió actuar en El Plantío, haciéndolo el Juventud, a las doce de la mañana, con el Venta de Baños, y el San Juan con el Fabero, a las cinco de la tarde.

El terreno de juego del campo de fútbol municipal se hallaba un tanto blando, pero en buen estado, debido a los chaparrones descargados últimamente, siendo de destacar no obstante la necesidad de que sea recortada la hierba, para que no siga frenando la trayectoria del balón, que es casi tanto como decir creando dificultades a la actuación de los jugadores.

Flojas entradas en los graderíos e incluso poca animación por parte de los espectadores, ya que, la verdad, los partidos que llevamos presenciados no son como para entusiasmarse, aun contando con que se produzca el triunfo de nuestros colores, cosa que no siempre ocurre.

JUVEUTUD, 4; VENTA DE BAÑOS, 0

Bajo la dirección del colegiado local, Alvarez ambos conjuntos presentaron de salida las siguientes alineaciones:

Venta de Baños.—Suárez; Marino, Carrera, Sangrador; Pérez, Elías; Malvido, Adeba, Zabaleta, Del Val, Caballero.

D. Juventud.—Pedro; Pedrín, Marcos, Felipe; Tellería, González; Amós, Cano, Lucio, Berruezo y Borja.

A los 28 minutos del primer tiempo, Marino es sustituído por Emilio, en el equipo visitante.

Ya en la segunda parte, a los cinco minutos se retira Amós, entrando en su lugar San Juan. En el minuto 12, Berruezo choca con un contrario, cae al suelo de mala postura y se lesiona en el hombro derecho, teniendo que ser acompañado al vestuario. Ocupa su puesto Dolz. Finalmente, en el Venta de Baños se produce el cambio de Sangrador por Vegas.

LOS GOLES

El primero quedaría registrado en el minuto seis, siendo obra de Tellería, a pase de Lucio. Un par de minutos antes, Malvido desperdició una buena oportunidad de haberse adelantado en el marcador.

En el minuto diez se produjo el segundo, siendo Lucio el autor del mismo, a pase de Berruezo. Con este resultado se llegó al descanso.

A los doce minutos del segundo tiempo y al ser lanzada la falta de que había sido objeto Berruezo en la posición teórica del medio volante izquierdo forastero, Lucio entra al remate y marca.

El cuarto y último gol se le anotó Cano, de tiro raso.

COMENTARIO

El Juventud se mostró superior a su oponente en distintos aspectos. Sin embargo, su actuación no fue demasiado buena que digamos, ni se desarrolló con regularidad ya que apenas conseguidos los dos primeros tantos, pareció conformarse, pasando a ser dominado por el Venta de Baños, que si denotó idea de juego y sentido del pase, careció de la debida fortaleza física y de eficacia rematadora, por lo que su dominio resultaba inoperante. En el segundo tiempo, los de casa volvieron a la carga y ampliaron distancias, que, de haberse empleado más a fondo, tal vez hubieran sido mayores.

Cabe destacar algunas intervenciones como atacante del defensa derecha local Pedrín, que gozó de libertad de desplazamiento al situarse Amón en la zona defensiva.

En suma, un nuevo y amplio triunfo del conjunto blanquiverde.

SAN JUAN, 1; Fabero, 2

Para los sanjuanistas parece no haber enmienda posible. Con razones de peso o sin ellas, en cuanto a disponibilidad de jugadores, dificultades de entrenar, alineaciones de circunstancias, etc., el caso es que las derrotas se suceden y en mayor o menor proporción, la moral se resquebraja. Como tantas otras veces, los jugadores del San Juan salieron anteayer con afán de victoria y sin embargo, a los diez minutos ya tenían el primer gol en contra, marcado por Pichurri, debido a un fallo de la defensa. De momento, al menos, aún tuvieron agallas para irse adelante y apenas un minuto después de contabilizado el gol anterior, lograron el empate, al aprovechar José un rechace corto.

La alegría de la igualada duró muy poco, ya que en el minuto 14 nuevamente se anticipaban los visitantes, merced a un disparo desde fuera del área de su medio volante izquierdo Ovalle, ayudado por el desconcierto momentaneo de los defensores sanjuanistas. El dos a uno adverso para los de casa permanecería ya invariable hasta el final, pese a que en la segunda parte se les presentaron algunas ocasiones propicias de las que no supieron ni pudieron sacar el provecho deseado. Por si esto fuera poco, en el minuto 40 de este segundo período el equipo local se vió privado de su jugador Palomero, a quien el árbitro expulsó por protestar. (Otra "ayudita" para Lolo Andujar).

El Febero demostró entusiasmo, coraje, fuerza, si bien en la segunda mitad bajó en su rendimiento, pudiendo influir, tal vez, en este aspecto, tanto su interés por mantener la ventaja ya adquirida en el marcador, como el afán de los sanjuanistas de lograr siquiera el empate y con él uno de los dos puntos en litigio.

ALINEACIONES

Fabero.—Canedo; Nicasio, Pichín, Geli; Chin, Ovalle; Pichurri, Luciano, Sevilla, Macarrón, Cueto.

C. D. San Juan.—Bonachía; Pilili, Palomero, López; Zapi, Cipriano; José, Toño, Chino, Peciña, Carlos.

A los 44 minutos del primer tiempo se lesionó Cueto, siendo sustituído por Antonio.

En la segunda parte, a los 11 minutos Lafont ocupó el puesto de Toño y a los 18, se retiró Carlos, entrando en su lugar Cefe.

Dirigió este encuentro el colegiado local Sainz, que como su compañero de la mañana, estuvo acertado.

VICTOR MANUEL

EL BURGOS REGRESO DE CORDOBA SIN NOVEDAD Y SIN LESIONADOS

Frente al Málaga, cuarto y último «Día de ayuda al Club»

Cuando nos pusimos anoche en contacto con la secretaría del Club, Estévanez, que fue quien nos atendió, lo primero que hizo fue mostrar su satisfacción —aparte del triunfo, claro—, por que el regreso de Córdoba le hizo la expedición y más concretamente el equipo burgalesista, sin novedad y sin lesionados, arribando a nuestra ciudad a las diez y media de la noche del domingo.

Mostró asimismo satisfacción el directivo local en el momento de manifestarnos que había acudido con José Luis Preciado a presenciar el encuentro R. Vallecano-Ilicitano, coincidiendo allí con el presidente del At. de Madrid, señor Calderón, que tuvo la gentileza de invitarles a ellos y a los jugadores del Burgos, para que acudiesen a presenciar, por la tarde, el partido que iban a disputar en el estadio del Manzanares los dos Atléticos. Invitación que, por supuesto, fue aceptada muy gustosamente.

Por cierto que, a propósito del encuentro que el Burgos ha de jugar con el Rayo Vallecano, se comentó la posibilidad de que se celebre, en su día, a las cinco de la tarde, teniendo en cuenta las disposiciones federativas. No obstante, en principio no hay nada concreto y puede ser que se lleve a cabo a las once y media de la mañana, como viene siendo norma en el campo vallecano.

Previamente, el domingo próximo nos visitará el Málaga equipo que anteayer cuajó una excelente actuación ante un rival tan caracterizado como lo es el Oviedo, al que derrotó ampliamente. Esta jornada será aprovechada para fijar en ella el cuarto y último día de ayuda al Club, por lo que los socios —a excepción de los femeninos e infantiles— y los poseedores de pases a favor, deberán proveerse del correspondiente boleto de ayuda, que será de 50 pesetas para la tribuna y de 20 pesetas para los de general.

El partido Burgos-Málaga dará comienzo a las cinco y cuarito de la tarde y será dirigido por el vizcaíno Saiz, que ya arbitró aquí el partido de Copa Burgos-Lugo y el correspondiente al torneo de Liga disputado por el Burgos en Sevilla, frente al Betis.

Hubo más noticias satisfactorias, que hacen referencia a los jugadores lesionados. Zamanillo está ya en vías de recuperación total y hoy mismo iniciará los entrenamientos, con suavidad. José Luis abandonó el domingo la clínica y marchó a su domicilio particular. Y en cuanto a Castañón, también parece ser que mejora. Lo celebramos, sinceramente.

APAREJADOR
joven, con vehículo propio, necesita Empresa de Estructuras de Hormigón. Interesados escribir enviando "curriculum vitae" a la Referencia: "Aparejador". Apartado, 140. Burgos.
(Registro Oficina Colocación núm. 653)

ASI VA LA COPA Y LA LIGA

Por Acisclo KARAG

Empecemos por la Copa de S. E. el Generalísimo.

Por la diferencia de categoría entre los equipos, todo el mun esperaría que los de la Primera División lograrían en las eliminatorias de los dieciseisavos de final un 90 por ciento de éxito, que matemáticamente tenía que ser un 87,5 por ciento.

Pero... los grandes equipos no han respondido y sólo han logrado un 75 por ciento. En efecto han sido eliminados cuatro equipos, el Sevilla, Elche, Coruña y el Mallorca. Y lo sorprendente es que figure un Tercera División, que no es precisamente el primero o sea el mejor, sino un club clasificado en decimocuarto lugar del sexto grupo, que marcha camino de la Primera regional.

Parece normal que el próximo miércoles pierda el Orihuela ante el Murcia en La Condomina, aunque la realidad es que los murcianos no están ahora como cuando eliminaron brillantemente al Sevilla, pues, esta tarde sucumbieron ante el Orense, que en la semana anterior figuraba como colista, y con su triunfo de hoy ha pasado al penúltimo lugar

Hoy se ha celebrado en el estadio del Manzanares un partido de contraprueba del Campeonato de la Liga que, el buen aficionado ya sabe que se trata del encuentro entre los dos Atléticos, que ocuparon los dos primeros puestos del Campeonato de Liga, vamos a ver cómo terminará esta confrontación.

Suponíamos que el Atlético de Bilbao podría empatar en Madrid, que representa una ligera superioridad. Y el partido terminó efectivamente, en empate. Ahora, veremos si los bilbaínos responderán a nuestras apreciaciones y pasan el próximo domingo a los cuartos de final.

En la Liga perdieron aquí. Con el empate de hoy cabe esperar que triunfarán en San Mamés, como hace un mes y medio, con exactitud el 5 de Abril.

El Celta, que ha pasado a duras penas la primera eliminatoria propia de la Copa, necesitando desempatar con un Segunda División como es el Bilbao Atlético, ha ganado al Barcelona por 1-0 en su primer encuentro celebrado en Balaidos. Poco tanteo que no permite grandes esperanzas de calificación en el Nou Camp.

Que el Madrid no está bien se ha visto nuevamente perdiendo con Las Palmas. Se recordará que los madridistas ganaron a los canarios sus dos partidos, por 4-2 y 5-0. Al perder hoy, y por 0-2, se deduce que no está del todo repuesto Sería lamentable que los madridistas no pasen a los cuartos de final. Pueden ganar aquí por 3-0, o en el peor de los casos a desempatar. Pero este plan no es de los grandes equipos.

El Madrid se equivocó lamentablemente, no respondiendo a nuestros pronósticos, y es el caso que no tenía necesidad de un gran esfuerzo.

Bastaba seguir su trayectora de la primera vuelta.

El Zaragoza respondió perfectamente, pues, un dos-uno a domicilio es más que suficiente para tener la esperanza de seguir adelante.

El Valencia es el que respondió perfectamente, ganando al Granada por 3-0. En sus dos partidos de Liga los valencianos ganaron sus dos encuentros, si bien por la mínima diferencia, por 1-0. Con 3-0 nadie duda de que la eliminatoria está resuelta.

El próximo jueves veremos los pronósticos.

CAMPEONATO DE LA SEGUNDA DIVISION

En la XXXV jornada del Campeonato de la Segunda División se han registrado algunas fuertes sorpresas, que verosimilmente repercutirán en los quinielistas.

Se trata de las derrotas en su campo del Córdoba, Rayo Vallecano y Valladolid batidos por el Burgos, Ilicitano y Bilbao Atlético, respectivamente.

Aunque el Castellón desempeñó buen papel en su primer partido de Copa frente al Madrid, no hay que considerar como gran sorpresa su derrota ante el Español, por esas razones, en efecto, los castellonenses tienen varios lesionados, entre sus principales figuras, y luego no hay que olvidar que el Español es uno de los buenos aspirantes al ascenso, su victoria de hoy tiene un valor extraordinario.

En efecto. Siempre ha figurado en segundo lugar, detrás del Gijón. Sus últimos medianos encuentros le habían puesto en peligro. Pues, están demasiado cerca el Málaga y el Betis. La victoria de hoy tiene un valor trascendental. Sobre todo cuando vuelve a jugar fuera de su campo. Ahora bien, tiene la suerte de que el Murcia, su próximo rival, ha descendido un poco en sus méritos. Salvo la gran sorpresa de eliminar al Sevilla.

Betis y Málaga ganaron sus partidos. Sobresale la victoria malagueña porque se han conseguido por buen tanteo, frente a un buen equipo como es el Oviedo. Mientras que los béticos triunfaron sobre el Calvo Sotelo, situado en la zona promocional.

El Burgos ha logrado una buena victoria, en un partido difícil, frente al Córdoba, en campo contrario. Los burgaleses han ganado dos puestos, pero se mantienen en la zona promocional y necesitan salir de ella, como ocurrió en la temporada pasada. El próximo domingo tienen un mal enemigo, que es el Málaga, que en este encuentro puede estar su ascenso, los burgaleses necesitan situarse en duodécimo lugar como en la temporada pasada. Es posible, pero hace falta jugar como esta tarde.

El Gijón no ha tenido dificultades frente al Ferrol, con su victoria se clasifica oficialmente como el primero de la Segunda División. Ahora bien, ya hace varias jornadas que había ascendido oficialmente, porque a falta de cinco partidos, sus contrincantes, Betis y Málaga, podían igualar la puntuación perdiendo el Gijón todos los encuentros restantes, pero supera a los dos, juntos o aisladamente, en su índice de actuación.

En la Copa frente al Zaragoza, el Salamanca jugó muy bien, superando en muchos momentos a su rival, pero hoy ha sucumbido de mala manera en Pamplona, perdiendo ante el Osasuna por 1-4.

Es normal la victoria del San Andrés frente al Onteniente, aunque este está de momento mejor clasificado.

Así van la Copa de S. E. el Generalísimo y el Campeonato de la Segunda División.

El tractor ligero de mayor venta mundial.
Ahora fabricado en gran serie en España, por Motor Ibérica, S.A.
MASSEY-FERGUSON
MODELO 135
EBRO
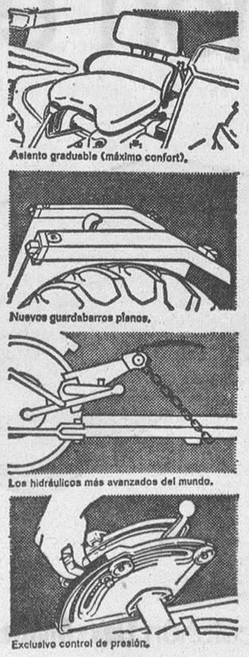

4 versiones: •VIÑERO •NORMAL •ESTRECHO •DE LUJO
Motor Ibérica, S.A.
DISTRIBUIDOR EXCLUSIVO:
PALACIOS AUTO-AGRICOLA S.A.
BURGOS - MIRANDA - ARANDA - MEDINA
Merced, 5

M.E.C.D. 2017

DEPORTES 12

Los partidos de Segunda

EL GIJON HA ASCENDIDO A PRIMERA

- Se mantiene la pugna para los otros dos puestos de ascenso, entre Español, Betis y Málaga
- Ilicitano y Bilbao Atlético triunfaron en sus salidas a Madrid y Valladolid

Madrid.— Rayo Vallecano, 0; Ilicitano, 1. (P. T. 0-0).

Arbitró Navarrete, bien, sabiendo llevar el juego.

«Rayo Vallecano»: Samper; Rubio, Alfonso, Fernández; Aráez, Cristóbal; Felines, Bordons, Benito, Petele y Leirós. A los 23 minutos, Nico sustituyó a Alfonso. A los 71 minutos se retiró Felines y salió en su lugar Ráez.

«Ilicitano»: Zapata; Poyoyo, Bonet, Guillén; Esclápez, Arribas; Juan María, Aranda, Climent, Sigi y Ferez. A los 23 minutos, Cascales sustituyó a Poyoyo.

Floja entrada en el estadio de Vallecas, en este partido mañanero, al que asistió desde el palco presidencial el presidente del Burgos C. de F., señor Preciado.

Triunfo justo del Ilicitano, que se impuso como conjunto a un Rayo falto de velocidad, empuje, decisión y ganas de jugar. El penúltimo equipo de la tabla vino a Vallecas a llevarse un punto y consiguió los dos, entregándose al juego y superando a sus adversarios.

El gol del triunfo lo logró Aranda, a los 53 minutos, al rematar un centro de Juan María y fallar la defensa rayista. En el minuto 39 el árbitro sancionó con penalty al Ilicitano, por zancadilla de Cascales a Felines, dentro del área. El castigo lo lanzó Aráez, pero Zapata logró detenerlo, enviándolo a corner un defensa.

Destacaron por el Ilicitano Zapata, Bonet, Juan María y Sigí.

Por el Rayo únicamente se salvaron Bordons, Samper, Alfonso y Leirós.

Los jugadores y el árbitro lucieron brazaletes de luto, por el fallecimiento de don José Senén, secretario general de la Federación Castellana de Fútbol.

APURADO TRIUNFO DEL BETIS

Sevilla.— Betis, 1; Calvo Sotelo, 0. (P. T. 0-0).

Arbitró Canera, mal, con muchos errores y falta de autoridad.

«Betis»: Vilanova; Ezequiel, Telechia, Azcárate; Díaz, Pachón; Macario, González, Quino, Rogelio y Benítez.

«Calvo Sotelo»: García Fernández; Fabián, Villar, Chufi; Marín, Portilla; Ortega, Bernal, Morilla, Candela y Rovira. Al comenzar el segundo tiempo, Villapún sustituyó a Rovira y a los 72, Rodríguez a Portilla.

El partido se jugó por la noche en el Benito Villamarín y acudió bastante público, que aplaudió al Betis al saltar al campo. El Calvo Sotelo fue despedido con voces de «¡A tercera!, ¡A Tercera!», al finalizar el encuentro.

El Betis, que tenía necesidad imperiosa de salvar este partido, para no distanciarse de sus dos más directos rivales Español y Málaga, tuvo enfrente a un Calvo Sotelo que lucha desesperadamente para salvarse del descenso. Por ello, el partido resultó emocionante y lleno de ardor.

El Calvo Sotelo jugó con precauciones defensivas desde el primer minuto y el dominio correspondió al Betis, que presionó de forma insistente, pero sin poder romper la segura defensa manchega.

Consiguió el Betis el gol del triunfo a los dos minutos de reanudarse el juego, por medio de Díaz, que empalmó desde fuera del área un gran remate por bajo, batiendo a García Fernández. Esto calmó los nervios de los jugadores béticos, al mismo tiempo que el Calvo Sotelo abría líneas y presionaba sobre la zona del cuadro sevillano, en cuya labor defensiva brillaba Azcárate. Pero el buen juego del Calvo Sotelo no tuvo fruto y la emoción se mantuvo hasta el final.

Destacaron por el Calvo Sotelo, Fabián, Marín, Portilla Ortega y Candela. Y en el Betis, Vilanova, Ezequiel, Azcárate, Díaz, González y Benítez.

NUEVO TRASPIES DEL VALLADOLID

Valladolid.— Real Valladolid, 0; Bilbao Atlético, 2 (P. T., 0-1)

Arbitró el señor Acebal, mal, que se hartó de silbar faltas. A los doce minutos expulsó a Salvi.

«Valladolid»: Aguilar; De la Cruz, Marañón, Recio; Salvi, Gatell; Montoya, Endériz, Docal, Lizarralde y Lasa. En el segundo tiempo, Astrain sustituyó a Montoya.

«Bilbao Atlético»: Marro; Doro, Beitia, Gómez; Navarro, Birichinaga; Fortea, Carlos, Platas, Rojo y Lavín. Después del descanso, Ormaza sustituyó a Fortea.

Los goles se consiguieron: el primero, a los 25 minutos. En un contrataque bilbaíno, Lavín hizo un pase largo sobre Carlos y éste, de fuerte disparo, batió a Aguilar. A los 80 minutos, en otro contrataque del equipo vasco, Carlos dribla a Gatell y se presenta ante la puerta vallisoletana. De la Cruz no acierta a despejar y Lavín marca, recogiendo de rebote.

El encuentro se jugó por la mañana, para no coincidir con la primera corrida de toros de la temporada. Hubo media entrada.

El Valladolid ha vuelto a fracasar como equipo, pues lleva seis jornadas seguidas sin conocer la victoria y se ha colocado con cuatro negativos, en zona de mucho peligro para jugar la promoción. Hubo impotencia del cuadro local, que se mostró desangelado y ayuno de ideas e iniciativas. Por contra, el Bilbao Atlético luchó con valentía y entusiasmo, con un fútbol que si no fue brillante sí resultó efectivo. La defensa albimorada volvió a fracasar ante los delanteros bilbaínos y, como además el Valladolid jugó con un jugador menos, desde la expulsión de Salvi, las cosas se complicaron aún más.

Destacados por el Bilbao Atlético, Beitia, Rojo y Lavín, con el resto de defensas y medios. En el Valladolid sólo se salvaron del fracaso total Endériz, Montoya y Lizarralde, con algunas intervenciones de Aguilar.

CLARO TRIUNFO DEL ESPAÑOL, EN CASTELLON

Castellón de la Plana.— Castellón, 0; Español, 3 (P. T., 0-3).

Arbitró Poveda, que lo hizo mal y falto de autoridad. En el minuto 18 del segundo tiempo expulsó a Amas, por intento de agresión a un contrario.

«Castellón»: Felicano; Calero, Echarri, Mozún; Oscar, Cela; Plaza, Pepín, Celestino, Formet, Isauro. En el minuto 17 del segundo tiempo, Emilio y Beitia sustituyeron a Formet y Pepín, respectivamente.

«Español»: Bertomeu; Granero, Mingorance, Martínez; Griffa, Glaría; Amas, Lico, Re, Jiralt, José María. En el minuto 25, Rodilla entró en el lugar de Re.

Se calculan en unos tres mil los seguidores del Español que acudieron a presenciar este encuentro, ganado amplia y claramente por el conjunto catalán, que supo sacar provecho del impacto causado a los locales por el primer gol, encajado cuando apenas habían transcurrido tres minutos de juego. Posteriormente, los españolistas se dedicaron a jugar en su área, defendiendo la ventaja adquirida. Autor de este primer tanto fue Amas, a centro de Re que hizo posible la intervención de José María. En el minuto 14 Echarri hace falta a José María. Lanza éste mismo el castigo y Lico, de cabeza, marca por segunda vez. El tercer tanto se produce en el minuto 36. Nueva falta de Echarri a José María, esta vez dentro del área, que el árbitro sanciona con penalty. Sacado por Glaría, se convierte en el tercer gol.

MINIMA VICTORIA DEL SAN ANDRES

Barcelona.— San Andrés, 1; Onteniente, 0 (P. T. 0-0).

Arbitró García Jaime, del Colegio guipuzcoano, que estuvo discreto.

«San Andrés»: Romero; Mur, Bergara, Moya; Martín, Tovar; Carreras, Figuerola, Yanko Carbonell y Diéguez. En la segunda parte Parisi salió por Carreras y Pons por Figuerola.

«Onteniente»: Galán; Bermúdez, Pons, Mora; Olivella, Pepete; Bautista, Portalés, Botello Figueirido y Sánchez-Barrios. En la segunda parte, Cambra sustituyó a Bautista y José María a Portalés.

Partido de escasa calidad en cuya primera parte los locales acusaron la ausencia de tres de sus titulares y el marcaje y entusiasmo de los componentes del Onteniente. En el segundo tiempo se impuso netamente el San Andrés, asegurando la ventaja de un gol, que había conseguido en el minuto ocho de esta segunda mitad, al rematar Yanko un pase por alto de Diéguez. Siete minutos antes de finalizar el encuentro el árbitro anuló un gol de Diéguez, por fuera de juego de Yanko. Dos minutos antes, Figueirido lanzó una falta, estrellando el balón en el poste.

Cabe destacar entre los jugadores de ambos bandos al central del San Andrés, Bergara.

DERROTA DEL MURCIA, EN ORENSE

Orense.— Orense, 2; Murcia, 0. (P. T. 2-0).

Arbitró Orrantia, que estuvo aceptable en su labor.

«Orense»: Esnaola; Lariño, Bea, Paredes; Lozano, Icazuriaga; Veloso, Pita, Carballeda, García y Rubiñán. En el minuto 36 del segundo tiempo se retiraron Lariño y García, entrando en sus lugares Cuchín y Tapelo.

«Murcia»: Gómez; Díaz, González, Murciano; Valenzuela, Ramos; Rosado, Iznata, Sergio, Pablo y Noverges. Durante el descanso, Iznata y Valenzuela fueron sustituídos por Roca y García.

El terreno de juego del estadio José Antonio se encontraba en muy malas condiciones, embarrado por efecto de las lluvias. No obstante, el Orense supo imponerse desde el primer momento sobre un Murcia que llegó a defraudar, librándose acaso de una goleada gracias al extraordinario acierto con que se empleó su guardameta Gómez.

Presidió el encuentro, a petición del Murcia, el delegado de la Federación, señor Martí.

El primer gol se produjo en el minuto 11, al rematar García un centro de Rubiñán. El segundo subió al marcador cuando habían transcurrido 29 minutos. Carballeda fue objeto de penalty, que lanzó Veloso, deteniendo Gómez en una gran parada. Sin embargo, no logró hacerse con la pelota, que el propio Veloso hizo llegar a la red.

Destacaron en el conjunto gallego, Veloso y Rubiñán, haciéndolo de manera extraordinaria, como queda dicho, el guardameta murciano.

GRAN PARTIDO DEL MALAGA

Málaga.— Málaga, 3; Oviedo, 0.

Arbitró Barragán, que tuvo una buena actuación en todos los órdenes.

«Málaga»: Goicoechea; Montero, Arias, Monreal; Viberti, Esteve; Aragón, Martínez, Cabral, Migueli y Conejo.

«Oviedo»: Mora; Rodríguez, Tensi, Poladura II, Uría. Poladura I; Gento, Prieto, Galán. Iriarte y Urresola. En el segundo tiempo Montes sustituyó a Prieto y Javier a Galán.

El cuadro malaguista hizo todo un alarde de fuerza y juego ante sus seguidores, a los que ofreció el mejor partido de la temporada, pese a la oposición de los ovetenses, que mostraron seguridad en su zaga. El primer gol se contabilizó en el minuto doce y fue marcado por Monreal, tras un saque de banda efectuado por Viberti. Dos minutos más tarde, Cabral, a centro de Conejo, establece el dos a cero. Finalmente, a los 27 minutos del segundo tiempo, Viberti lleva a cabo una jugada personal realmente extraordinaria y se anota el tercero mereciendo incluso la felicitación del árbitro.

Pese a la buena actuación de todo el conjunto, los que mejor puntuación merecieron en el bando local fueron Monreal, Viberti y Esteve.

EL OSASUNA VAPULEO AL SALAMANCA

Pamplona.— Osasuna, 4; Salamanca, 1.

Arbitró López Samper, bien en líneas generales.

«Osasuna»: Echeberría; Santamaría, Roldán, Mañú; Lasa, Arroyabe; Duñabeitia, Osaba, Fanjul, Ciaurriz y Ostivar. A los 20 minutos de la segunda parte, Pita salló por Ciaurriz.

«Salamanca»: Carlos; Simonet, Huerta, Cachicha; López, Eloy; Calero, Fermín, Lozano, Sosa y Jiménez. A los 20 minutos del segundo tiempo Sancho Salió por Fermín.

Mal encuentro por parte de ambos conjuntos, aunque al final el marcador señalara claro triunfo osasunista. El primer tanto se registró a favor de los salmantinos, en el minuto 27. Arroyabe zancadilleó a Calero dentro del área y el árbitro decretó penalty. Lanzado por Eloy, Echeberría detuvo el balón, sin poder sujetarle, siendo el propio Eloy quien le envió a las mallas. Al cumplirse media hora de juego, Osaba remató certeramente un centro de Duñabeitia, estableciendo el empate. Tras el descanso, a los 5 minutos, el árbitro señala nuevo penalty, esta vez contra el Salamanca, por falta de la que es objeto Ostivar. Ejecuta Ciaurriz el castigo y marca. En el minuto 30, Cachicha, al intentar un despeje, introduce el balón en su propia meta. A sólo cuatro minutos del final, Fanjul, de tiro impresionante y en difícil postura, bate a Carlos y sitúa en el marcador el cuatro a uno definitivo.

Los más destacados en el equipo navarro fueron Echeberría, Osaba y Duñabeitia. En el bando salmantino, su guardameta Carlos, Calero y Jiménez.

SEÑORA

Decore su vivienda con papel pintado de primera calidad y servicio esmerado, le atenderemos urgentemente si llama al teléfono 202258.

Vehículos comerciales publicitarios

Carrasco

Teléfono 206756

San Pedro y San Felices, 4

Las quinielas

HASTA ANOCHE, DOS BOLETOS DE CATORCE

Han sido depositados en Torremolinos y Madrid

LA QUINIELA DE LA ULTIMA JORNADA

Castellón - Español	2
Orense - Murcia	1
Rayo - Ilicitano	2
Málaga - Oviedo	1
Córdoba - Burgos	2
Osasuna - Salamanca	1
Valladolid - Bilbao At.	2
Gijón - Ferrol	1
Betis - Calvo Sotelo	1
S. Andrés - Onteniente	1
Alavés - Baracaldo	1
Badalona - Tarragona	1
Segoviana Tenerife	1
Compostela - Avilés	x

DOS BOLETOS DE CATORCE

Madrid (Alfil). — Hasta esta tarde, tras la segunda jornada del escrutinio, han aparecido dos acertantes máximos de catorce resultados de las Apuestas Mutuas Deportivas Benéficas, correspondientes a la jornada futbolística del pasado domingo.

Anoche había aparecido un acertante máximo en Torremolinos. Hoy ha aparecido otro, de Madrid.

La recaudación aproximada es de 133.750.000 pesetas, y el número de acertantes aparecido hasta esta tarde es el siguiente:

De 14 resultados: dos acertantes.

De 13 resultados: 153 acertantes.

De 12 resultados: 3.241 acertantes.

EL DUEÑO DE UN BAR POSEE UN BOLETO CON PLENO

Málaga (Crónica del corresponsal de "Alfil"). — Un malagueño es el poseedor de uno de los dos boletos de 14 aciertos aparecido hasta la hora en que se da esta crónica en el escrutinio de las quinielas. Se trata de don Luis López de la Vega, quien tiene en explotación un bar en Torremolinos. De 46 años es hombre casado, con un hijo de 23 que el día 1.° de Junio por cierto será licenciado del servicio militar.

El boleto era de 16 columnas y en ella aparecen también cuatro columnas de 13 y ocho de 12 por lo que le corresponderá una cantidad importante.

El señor López de la Vega ha manifestado que se propone cerrar o traspasar el negocio que posee.

El boleto premiado fue depositado esta mañana en una entidad bancaria.

A preguntas de los informadores, el señor López de la Vega dijo que los boletos los suele llenar habitualmente cuando cierra su negocio entre las tres y las siete de la mañana, cuando se queda tranquilo, para pensar lo que ha de poner en ellos, lo que hace siguiendo un sistema propio ideado por él

UNA PEÑA DE MADRID JUEGA EL OTRO BOLETO DE CATORCE

Madrid (Alfil). — Una peña quinielista, que en el transcurso del año lleva conseguidos alrededor de 50 millones de pesetas en premios, es la poseedora de uno de los dos boletos de 14 aciertos aparecidos hasta el momento.

La peña está integrada por tres personas. El portavoz de la misma es don Emilio Cabañes San Juan, ya que las dos personas restantes desean permanecer en el anonimato.

La peña, además del boleto de catorce aciertos tiene esta semana, 15 de 13 y 142 de 12.

"Yo calculo que con lo que cobremos de este premio llegaremos a conseguir en la presente temporada unos 52 millones de pesetas en premios", ha declarado a "Alfil" el señor Cabañes, quien es el dueño del despacho 1.716 de las Apuestas Mutuas.

Afirma que su mayor premio debe de ser éste, aunque este año ya cobró en varias ocasiones otros boletos de catorce aciertos. "Cinco millones cuatrocientas mil en una ocasión. En otra fueron tres millones novecientas, y cuatro millones seiscientas mil en otra, además de otros premios de trece y de doce".

El portavoz de la peña no declara cuánto juegan cada semana, pero deja insinuar que es una cantidad respetable y que sus socios tienen una gran confianza en él, que es el que hace todo.

Durante dos años estuvo llevando en el diario deportivo "As" la página de las quinielas.

Hablando del cálculo de posibilidades declara a "Alfil" este hombre que calcula que ha ganado para él unos 20 a 30 millones de pesetas en las Apuestas Mutuas.

RESULTADOS III DIVISION

GRUPO PRIMERO

Gran Peña, 1; Lugo, 0.
Candas, 4; Turistas, 1.
Compostela, 1; Avilés, 1.
San Martín, 7; At. Gijón, 0.
Langreo, 1; Turón, 0.
Praviano, 0; Fabril, 1.
Caudal, 2; Entrego, 1.
Vetusta, 1; Gijón Ind., 0.
Ensidesa, 3; At. Ponteved, 4.
Alondras, 0; At. Orense, 2.

GRUPO SEGUNDO

Júpiter, 1; Ponferradina, 1.
Erandio, 2; Leonesa, 2.
Guecho, 1; Rayo Cantabria, 0.
Palencia, 0; Torrelavega, 1.
Alavés, 2; Baracaldo, 1.
Luchana, 4; Villosa, 1.
Sestao, 3; Basconia, 1.
Laredo, 0; Indauchu, 0.
Santander, 1; Arenas, 0. (Jugado el día 3 de Mayo).

Campeón: Santander.
Ya están descendidos: Arenas, Erandio, Hullera, Júpiter, Laredo, Luchana, Rayo Cantabria y Villosa.

GRUPO TERCERO

Motrico, 2; Tudelano, 4.
Utebo, 0; Eibar, 1.
Aragón, 2; Monzón, 2.
Teruel, 2; C. Sotelo, 0 (7 Mayo)
Logroñés, 7; Oberena, 0.
Iruña, 0; Chantrea, 1 (7 Mayo)
Huesca, 4; Calahorra, 0.
Barbastro, 1; San Sebastián, 0.
Binefar, 1; R. Unión, 0.
Tolosa, 7; Numancia, 0.

Campeón: Logroñés.
Descienden: Aragón, Barbastro, Binéfar, Calahorra, Iruña, Monzón, Motrico, Numancia, Oberena, Teruel, Tolosa y Utebo.

GRUPO CUARTO

Lérida, 1; At. Cataluña, 1.
Mataró, 0; Europa, 0.
Gavá, 0; Condal, 0.
Villanueva, 3; Gramanet, 1.
Reus, 0; Figueras, 2.
Gerona, 4; Lloret, 0.
Badalona, 2; Tarragona, 0.
Moncada, 2; Vilafranca, 1.
Tarrasa, 2; Samboyano, 1.
Olot, 0; Calella, 4.

GRUPO QUINTO

Benicarló, 3; Onda, 1.
Tortosa, 2; Villarreal, 2.
Mahon, 2; Oliva, 1.
Sueca, 0; Paiporta, 1.
At. Baleares, 2; Manacor, 1.
Mestalla, 2; Ibiza, 2.
Levante, 6; Soledad, 0.
Acero, 3; Alcira, 0.
Palma, 1; Menorca, 1.
Torrente, 0; Ciudadela, 2.

GRUPO SEXTO

Imperial, 7; Iliturgi, 1.
C. Sotelo, 2; Novelda, 4.
Manchego, 0; Hércules, 0.
Linares, 1; Albacete, 0.
La Unión, 1; Cartagena, 0.
At. Cartagena, 0; Eldense, 1. (Jurado el 10 de Mayo).
Orihuela, 4; Valdepeñas, 1.
Gandía, 5; Adra, 0.
Jaén, 4; Benidorm, 0.
R. Granada, 1; Alcoyano, 0.

GRUPO SEPTIMO

Melilla, 3; Jerez, 0.
Portuense, 1; Sanluqueño, 0.
Cádiz, 4; Triana, 2.
Alcalá, 1; Algeciras, 1.
U. A. Ceutí, 1; Estepona, 2.
Huelva, 3; Ayamonte, 1. (Día 3 de Mayo).
Marbella, 3; Ceuta, 1.
Linense, 5; Puerto Málaga, 1.
Sevilla At., 5; S. Fernando, 0.
Jerez Ind., 2; Rota, 0.

GRUPO OCTAVO

Segoviana, 1; Tenerife, 0.
Boetticher, 3; Plus Ultra, 2.
Moscardó, 5; Olivenza, 0.
Reyfra, 0; Plasencia, 0.
Talavera, 3; Mérida, 1.
Extremadura, 2; E. Delicias, 1.
Cacereño, 5; Alcalá, 1.
Badajoz, 5; Quintanar, 0.
Aviaco, 1; Pegaso, 1.
Toledo, 2; Carabanchel, 3.

OCAÑA GANO EL CRITERIUM DE «LA SOUTERRAINE»

París (Alfil). — El corredor ciclista español Luis Ocaña dominó el gran premio de "La Souterraine" disputado el domingo en Limoges, presentándose destacado en la meta.

Escapado en el kilómetro número diez, con Parenteau, en una arrancada impresionante le dejó atrás al final de la carrera.

Clasificación:

1, Ocaña, los 100 kilómetros en dos horas, 48 minutos; 2, Parenteau, a 40 segundos; 3, De Vlaeminck, a dos minutos, 38 segundos; 4, Hoban, a 2-50; 5, Campaner; 6, Catieau; 7, Riotte; 8, Rabeaute; 9, Poulidor.

Dueñas, delantero centro del Rayo Vallecano, traspasado al Barcelona

Precio: nueve millones y cesión de tres jugadores

Madrid (Logos). — Dueñas, el delantero centro del Rayo Vallecano que no jugaba hace varios partidos por estar lesionado, ha fichado hace unos días por el Barcelona.

El Atlético de Madrid tenía opción sobre él, pero ha tenido que ceder ante la oferta del Barcelona, que era superior.

No se conoce en definitiva la cuantía del traspaso, pero se asegura que el Barcelona ha pagado nueve millones de pesetas por Dueñas, más la cesión de tres jugadores. El traspaso es por tres años, al parecer. Dueñas percibirá medio millón de pesetas por año de contrato y un sueldo mensual de 35.000 pesetas.

Partidos para la próxima jornada

Murcia-Español.
Ilicitano-Orense.
Oviedo-Rayo Vallecano.
BURGOS-Málaga.
Salamanca-Córdoba.
Bilbao Atlético-Osasuna.
Ferrol-Valladolid.
Calvo Sotelo-Gijón.
Onteniente-Betis.
San Andrés-Castellón.

FRANCO BITOSSI, PRIMER LIDER DEL "GIRO" DE ITALIA, INICIADO AYER

Casi todos los corredores españoles entraron con el gran pelotón

Biandronno, Varese (Alfil). — El italiano Franco Bitossi ha sido el primer corredor en enfundarse la «maglia rosa» del 53 «Giro» de Italia, iniciado hoy en San Pellegrino de Terme.

La primera etapa, disputada sobre un recorrido de 115 kilómetros entre San Pellegrino y Biandronno ha sido corrida a la velocidad media de 43,432 kilómetros por hora.

Franco Bitossi venció en la meta con un segundo de diferencia sobre un grupo de diez corredores.

CLASIFICACION DE LA ETAPA

1, Franco Bitossi (Italia), 2-38-52 (a 43,433 kilómetros por hora); 2, Giancarlo Polidori (Italia), 2-38-53; 3. Albert van Vlieberghe (Bélgica), mismo tiempo; 4. Ambrogio Portalupi (Italia); 5. Joseph Huysmans (Bélgica); 6. Ole Ritter (Dinamarca); 7. Michele Dancelli (Italia), 8. Vladimiro Panjza (Italia); 9. Aldo Balasso (Italia); 10. Guian Paolo Cucchietti (Italia), todos en el mismo tiempo que Polidori.

Clasificación de los españoles: 17. Cifuentes, 2-39-14; 30. López Rodríguez, Id.; 33. M. M. Lasa, Id.; 63. Sahagún, Id.; 69. Pontón, Id.; 73. Fernández, Id.; 80. M. J. Lasa, Id.; 82. Galera, Id.; 119, Mariné, 2-45-37; 120. J. Galera, mismo tiempo.

Ex-futbolista argentino muerto a hachazos en Francia

París (Alfil).— El ex-jugador de fútbol argentino, Oswaldo Dandru, de 34 años, ha resultado hoy muerto a hachazos, en el curso de una disputa familiar en Mallemoisson, en el Sureste de Francia.

Dandru, que se estableció en Francia en 1956, ha sido muerto a hachazos por su padre político, León Neuviere, quien, al parecer, le acusaba de hacer la corte a una hija natural de su mujer, la pequeña Brigitte, de 13 años de edad.

Dandru jugó en el «Olympic», de Niza, antes de fichar por el Salamanca (España), desde donde pasó al C. A. Digne.

Dandru, que hace cinco años casó con Liline Neuviere, deja viuda, aunque no hijos.

OTRO JUGADOR MUERTO, DE UN ATAQUE AL CORAZON

Lisboa (Alfil).— Un jugador portugués de fútbol falleció, de un ataque al corazón, segundos después de marcar el gol de la victoria para su equipo.

Cuando los aficionados le aplaudían, después de la decisiva jugada, el jugador amateur Mario Ferreira Soares, de 30 años, se desplomó. Trasladado al hospital, falleció poco después. El doctor declaró que el esfuerzo que había realizado durante el partido había sido demasiado duro para su débil corazón.

Campeonato de balonmano

PARTIDOS PARA ESTA SEMANA

MIERCOLES (4.ª J., 2.ª V.)

Campo Instituto.

A las cuatro de la tarde: Instituto "B" - S. I. M. (Infantil).

Campo "La Quinta" (Jesuitas)

A las cinco de la tarde: La Merced - La Salle (Infantil).

Campo "Marianistas".

A las cuatro de la tarde: Marianistas - Liceo (Infantil).

A las cinco de la tarde: Marianistas - Benjamín (Alevín).

Campo "Sagrada Familia".

A las cuatro de la tarde: Sagrada Familia - La Salle (Alevín).

Campo "Liceo".

A las cuatro de la tarde: Liceo - Inter (Alevín).

SABADO (5.ª J., 2.ª V.)

A las cuatro de la tarde: La Salle - P. Arámburu (Infantil).

A las cinco de la tarde: La Salle - La Merced (Alevín).

Campo "Liceo".

A las cuatro de la tarde: Inter - S. Familia (Alevín).

A las cinco de la tarde: Liceo - La Merced (Infantil).

Campo "Marianistas".

A las cuatro de la tarde: Marianistas - Instituto "B" (Infantil).

Campo "Sagrada Familia".

A las cuatro de la tarde: Benjamín - Liceo (Alevín).

CICLOMOTORES HONDA

Su imbatible motor de 4 TIEMPOS HA HECHO DE HONDA LA MARCA DE MAYOR VENTA EN EL MUNDO

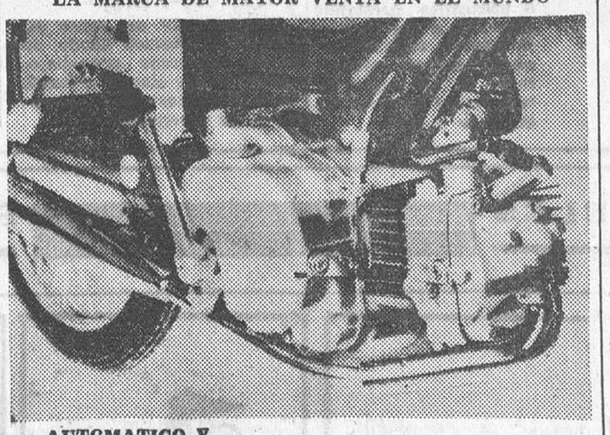

AUTOMATICO Y... CON CAMBIOS DE 3 VELOCIDADES

Facilidades de pago desde 500 Ptas. mensuales.

SERVENTA

Merced, 13. — BURGOS

Campeonato nacional de aficionados

Partidos para los cuartos de final

Madrid (Alfil).— En los locales de la Real Federación Española de Fútbol se celebró, a la una de la tarde, el sorteo para el emparejamiento de los equipos que han de disputar los partidos correspondientes a los cuartos de final del campeonato nacional de aficionados. El resultado fue:

Real Madrid - Barcelona.
San Antonio - Arechavaleta.
Triana - Iturrigorri.
Villosa Calvo Sotelo Andorra.

Los partidos de ida se jugarán el próximo domingo, día 24, en los campos de los clubs citados en primer lugar y los de vuelta, el domingo siguiente, 31 de Mayo, en los campos contrarios.

Mejora el estado de salud de Fangio

Buenos Aires (Alfil).—Evoluciona favorablemente el estado del quíntuple campeón mundial de automovilismo Juan Manuel Fangio, afectado desde la noche del viernes de un infarto de miocardio.

M.E.C.D. 2017

Diario de Burgos

FUNDADO EN 1891

Talleres Gráficos "Diario de Burgos"
TODA CLASE DE TRABAJOS DE CALIDAD
Revistas, folletos, acciones, impresos comerciales
Vitoria, 13. — Apartado 46. — Tfno. 202852

MAS DE CUATRO MILLONES POR ESTA PINTURA

Nueva York. — Bárbara Palleinberg, especialista en obras pictóricas de las Parke-Bernet Galleris, de Manhattan, fotografiada junto a la denominada "Bote de sopa Campbells con la etiqueta rota", obra de Andy Warhel, que ha sido subastada en dichas Galerías y adjudicada a un comerciante europeo en 60.000 dólares (pesetas 4.200.000). — (Telefoto Cifra)

Diario de Burgos
Tirada controlada por
OJD DIFUSION · PUBLICIDAD

NUESTROS COLABORADORES

El tiempo y la metafísica

Por Francisco de COSSÍO

HE asistido a una conferencia del filósofo señor Zubiri, hombre de profunda penetración metafísica, y vasta cultura, a este respecto, sobre el Tema del Tiempo así con mayúsculas, ya que siendo un concepto sobre un arte que, prácticamente, por su concepto humano, no existe, ya que somos nosotros los que existimos, en una sucesión de la vida o la muerte, preocupados por estas ideas del ser y del pasar, de lo que vivimos y de lo que conocemos del pasado, y este fluir de los acontecimientos y sucesiones de nuestra vida, hemos venido a llamarlo tiempo, y hemos inventado aparatos para medirlo, en colaboración con los planetas de nuestro sistema, a fuerza de dar vueltas, en torno al Sol, y, así, no de día en día, sino de minutos y segundos, con la aspiración de encontrar una eternidad, en cuyo ámbito llegaremos a convencernos de que el tiempo no existe y que, cada hombre, es, en nuestro mundo, como un reloj que va marcando el tiempo, cada uno el suyo, hasta el final de su vida, que es la muerte.

Mas lo mismo que nosotros nos movemos en el tiempo, esto mismo les ocure a todos los astros del sistema sideral, que si tuviesen facultad discursiva, como nosotros, y fuesen capaces de hacer metafísica, sus ideas serían muy semejantes a las del señor Zubiri.

Ya la Biblia nos dice que Dios creó el Universo en seis días, y que el séptimo descansó. He aquí, pues, que acababa de nacer un concepto nuevo, el del tiempo. Y esto no es sólo una palabra, sino una teoría que señala los limites de nuestra existencia.

Los primeros hombres, no sabemos lo que pensarían del tiempo. Mas es evidente que Adán, se encontró sumergido en el tiempo, cuando le expulsaron del Paraíso, y, posiblemente, el tiempo empezó a preocuparle, aunque no fue el inventor de la palabra tiempo. Parece ser que, después de ser expulsado del Paraíso, pasó muy malos ratos. Y esta palabra "ratos" corresponde, también al tiempo. "Aquí, pasando el rato", dicen algunos, y, otros "aquí pasando el tiempo". Y esto viene siendo la vida humana, ratos y tiempos.

Lo evidente es que, la palabra tiempo, es la que más pronuncian los hombres. En el infinito, el tiempo no puede tener una existencia real, o tenerla como la palabra infinito, que mi corta inteligencia no llega a comprender, ya que la existencia humana, en su efímera vida, los únicos conceptos se mueve la idea llegado a comprender plenamente, son los del "principio y el fin". Y, entre estos dos conceptos se mueve la ideal del tiempo. En castellano hay muchos refranes y proverbios, que se refieren al tiempo. Lo que quiere decir que tiempo no existirá, concretamente, como existe el Sol, pero es una palabra que preocupa al hombre, y haga lo que haga, viene a ser éste un esclavo del tiempo, y sus grandes torturadores, el reloj, y el calendario. Creo que en una metafísica del "tiempo", el principio más incontrovertible para la existencia del tiempo, sería el reloj de sol. Aunque este reloj de cosmos, en los días nublados, deja nuestras costumbres en un desamparo. Es entonces, cuando podemos pensar que, el tiempo no existe.

Que me perdone el maestro Zubiri esta divagación sobre el Tiempo, que el eminente filósofo, supo dosificar en su reloj, en el tiempo justo, que debe durar una conferencia. Después empleé unos minutos en la calle para cazar un taxi, que lleva su aparato para marcar el tiempo en dinero. En los taxis, es cuando vemos como cierta, la frase de que, "el tiempo es oro".

Y así vino a mi memoria la frase de Montaigne. "Filosofar, en prepararse a morir".

DIBUJOS CON SIETE ERRORES

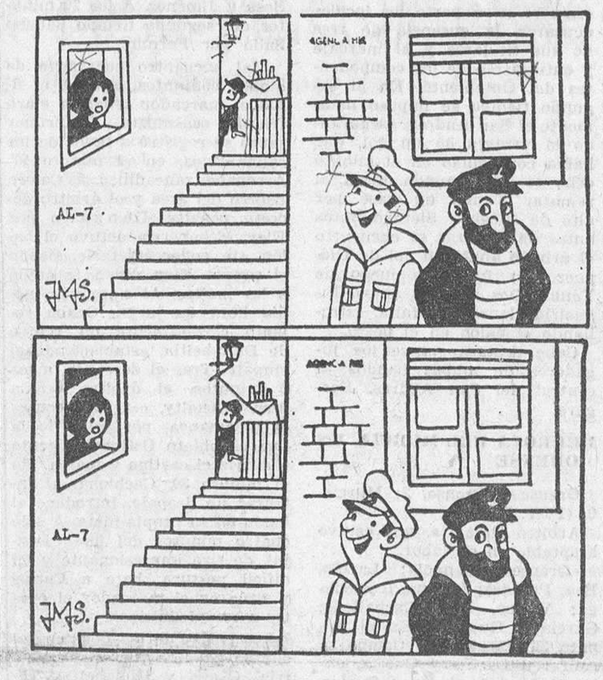

Estos dos dibujos son aparentemente iguales. Siete diferencias les separan. Si es usted buen observador debe descubrirlas antes de cinco minutos.

Carta de MADRID

Por «TACHIN»

En Junio, nuevo ritual del Bautismo

Palabras de «afecto» para el mes de Mayo

MADRID.- *No llovió, cosa rara en San Isidro, el tercer domingo de este Mayo invernal, pero la gente tomó parte en los innúmeros festejos como si estuviéramos en "primavera", disimulando en lo posible el frío que sentían con sus atuendos casi veraniegos.*

—En los Viveros de la Villa se celebró la tradicional romería gallega, que reúne a la mayor parte de los gallegos residentes en Madrid. Misa y procesión con la imagen del Apóstol, portada por componentes de la agrupación artística, con trajes regionales, precedida de los gaiteros. Después, comidas camperas y coros y danzas populares.

—La extensa zona del Retiro en la que se halla instalada la feria de la flor y de la planta se vio atestada de amantes de las flores. Por la noche, los puestos, iluminados, seguían demostrando el éxito de esta feria, que se refleja ya en las terrazas y balcones.

—El estadio de Manzanares se llenó para ver a los Atléticos.

—Y en todos los labios, palabrotas contra el florido y hermoso Mayo.

HUELGAS

No nos vamos a referir al famoso monasterio burgalés y sí, únicamente, a las declaraciones del ministro nacional de Sindicatos, en "La Actualidad Española", cuando le han preguntado si cree justa la huelga laboral, una vez agotadas las vías de reconciliación. Ha dicho: "Cuando las vías de reconciliación se agotan, la acción de cualquie sindicalismo se hace muy difícil y la posibilidad de una cordial reconciliación entra en crisis. Por eso, estamos pensando en prever no ólo las etapas previas —donde el Sindicalismo tiene un papel decisivo—, sino la totalidad de la evolución del conflicto. Sin anticipaciones, que en este caso podrían ser precipitadas e indiscretas, puedo decirle en esta materia que el Gobierno tiene planteado el tema. Lo que preocupa al pueblo, preocupa también al Gobierno y trabajamos en lo preciso para garantizar la paz social en la medida que la previsión anticipada y los condicionamientos del momento actual lo hagan posible.

JOYAS

La señora italiana a la que hurtaron dias pasados —si no lo perdió, que todo puede ser— un bolso de piel de cocodrilo con alhajas valoradas en unos ocho millones de pesetas, ha ofrecido 100.000 pesetas a quien le dé noticias eficientes sobre sus joyas. Además, la compañía aseguradora recompensará también a quien facilite la devolución de una de las joyas, que es una sortija con un zafiro valorado en tres millones de pesetas. Las demás alhajas son un broche de brillantes, un brazalete, una sortija y un reloj con brillantes. Con la indicada excepción nada estaba asegurado. Llevaba también en el bolso una importante cantidad de dinero en moneda española, italiana y francesa, que le fue respetada por los ladrones. Dentro de unos días regresará a Milán donde reside y allí esperará a que la Policía española le comunique la recuperación de las alhajas. Pero aparecerán en un cajón de su armario milanés, como si lo viéramos.

NOTICIAS BREVES

Muertos en el fin de semana, dos. Ambos en carretera.

—A partir del 24 de Junio es obligatorio el uso del nuevo ritual del Bautismo.

Avión americano desaparecido en la zona del Moncayo

Zaragoza (Cifra).—Un avión "F-100" de las Fuerzas Armadas de los Estados Unidos, de la base aérea de utilización conjunta de esta capital, se ha perdido sobre las diez horas y diez minutos de hoy en una zona cercana al Moncayo.

Realizaba un vuelo rutinario al polígono de Las Bardenas Reales, a 116 kilómetros al Noroeste de Zaragoza, se afirma hoy en la base de utilización conjunta hispano-norteamericana.

El piloto que se hallaba en misión temporal en esta base, procedía de la de Lakenheat, en Inglaterra.

EL EMPERADOR DEL JAPON ES UN DESTACADO HOMBRE DE CIENCIA

Acaba de publicar su décimo libro de biología y ha descubierto ocho especies marinas

Tokio (Crónica especial para Agencia "Fiel", en exclusiva para DIARIO DE BURGOS). —Su Majestad el Emperador del Japón ha hecho de la investigación biológica el tema favorito de su vida. No hace mucho tiempo dio término a su décimo libro, titulado, "Algunos Hidroideos de las Islas Amakusa", habiendo hecho donación de ejemplares de esta obra a los centros interesados del país y del extranjero, tales como bibliotecas, universidades, institutos de investigación y hombres de ciencia.

Este último libro constituye una clasificación biológica de los hidroideos, una forma de vida marina de las Islas Amakusa, situadas al poniente de la región de Kyushu, en el Suroeste del Japón. El emperador fue obsequiado en 1931 con una colección de hidroideos por la Universidad de Kyushu, en el curso del viaje que realizó por dicha zona, y en 1966 recibió semejante obsequio de la Estación Experimental Costera de la Universidad de Kumamoto, cuando asistía al Certamen Atlético Nacional de la Prefectura de Oita. (Los hidroideos que viven en el mar son semejantes a las medusas y a las anémonas marinas). Entre los hidroideos clasificados figuran ocho especies descubiertas por el propio Emperador, incluyendo la "Amakusa Umikoppu (Oletia delicatula, var amakusana) y la "Heritsuki - sakazuki (Ortophyxis australis —Stechow—).

El libro ha sido publicado en dos formatos: una edición en inglés, de 38 páginas, y otra edición de 60 páginas contiene los textos en japonés y en inglés. La otra todavía no ha sido objeto de distribución comercial.

Este es el segundo libro del Emperador que trata de los hidroideos, ya que el primero fue publicado en Febrero de 1967. Además, hasta ahora han sido publicados los siguientes libros escritos por el Emperador, lo que da idea de su intensa actividad cientifica.

1. "Opistobranquias de la Bahía de Sagami"; 25 de Septiembre 1949; editorial Iwanami.

2. Suplemento a la obra anterior; 29 de Abril de 1955.

3. "Las Asidias de la Bahía de Sagami"; 30 de Junio de 1953; Iwanami.

4. "Los cangrejos de la Bahía de Sagami"; 29 de Abril de 1965; Compañía Maruzen.

5. "La Flora Nasuensis", 29 de Abril de 1962; Sanseido.

6. Suplemento (a La Flora Nasuensis).

7. "Las Mixomiceta de los distritos de Nasu"; 30 de Octubre de 1964; Sanseido.

8. Revisión de los Hidroides de la familia de las Clatrozonidias, con descripción de un nuevo género de especies del Japón; 15 de Febrero 1967; Hoikusha .

9. Los Hidrocorales y los Corales escleratinianos de la Bahía de Sagami; 29 de Abril de 1968; Compañía Maruzen.

El Emperador del Japón es, con el Rey Gustavo Adolfo, de Suecia, destacado arqueólogo, un hombre de ciencia estimado internacionalmente en los circulos de su especialidad.

VERDES Y COLORADOS

REPARTO DE BILLETES ENTRE LOS TRANSEUNTES

Lérida (Cifra). — Ha sido motivo de gran expectación y regocijo el hecho de que un hombre, no identificado, sin que se sepan las causas, comenzara a repartir billetes de cien pesetas entre los transeúntes que acertaron a pasar por la céntrica plaza de España de esta capital. Se calcula que el «espontáneo» en generosidad repartió unas cuatro mil pesetas.

VIVE CON UNA AGUJA CLAVADA EN EL CEREBRO

Viena (Efe). — Desde hace 55 años vive un ama de casa yugoslava con una aguja de coser dentro del cerebro, según descubrieron los doctores de la clínica quirúrgica de Nis (Yugoslavia) al hacerle una radiografía a la paciente que, venía sufriendo desde hace varios años fuertes dolores de cabeza. En los próximos días se le practicará una operación para extraerle la aguja que está completamente enmohecida.

Según opinión facultativa la aguja fue introducida por la fontanela de la cabeza de la niña a los pocos meses de su nacimiento, la paciente, que perdió a sus padres a los pocos meses de nacer, cree que la aguja le fue introducida por sus parientes con el fin de asesinarla y heredar la fortuna que le dejaron sus progenitores.

Donde no haya paso con semáforo o guardia, cruce por los pasos marcados. Donde no haya paso marcado o protegido, el peatón debe cruzar por las esquinas o bocacalles prestando atención a las señales luminosas o manuales que hagan los conductores de los vehículos para saber la dirección que van a seguir.

Pasando el rato

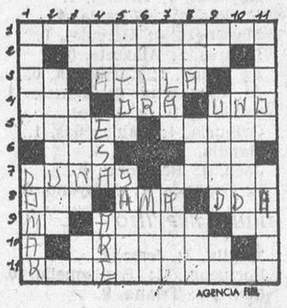

HORIZONTALES. —1.—Muerte dada a un tirano. Número. 2. Vocal. Gravoso. Consonante. 3.—Artículo neutro. Rey de los hunos. Vocales. 4. — Reza. Plantígrado. Ligo. 5. — Embarcaciones. Ingenio, inspiración. 6. — Plural de letra. Establecimiento. 7. — Montecillos de arena en el desierto. Ciudad de la provincia de Pontevedra. 8. — Fenómeno atmosférico. Estima. Composición lírica. 9. — Simbolo químico del molibdeno. Rinoceronte unicornio indio. Lengua provenzal. 10. — Vocal. Nombre de varón. Vocal. 11. — Respetar, venerar.

VERTICALES. — 1. —Ciudad francesa. Domesticar. 2. — Vocal. Respuesta divina. Vocal. 3. — Repetido; niño pequeño. Graminea para alimento de caballerías. Cuatro. 4. — Nombre de mujer. Demostrativo (fem.). Labre la tierra. 5. — Limpios, puros. Conocer. 6. — Disco en cuyo centro está la pupila. Brote un líquido. 7. — Descubridor. Nombre de varón. 8. — Aire popular canario. Ciudad brasileña en el Estado de Minas Geraes (al revés). Instrumento gar de azada. 9. — Nota musical. Especie de salvia, usada como tópico contra las úlceras. Denota negación. 10. — Vocal. Pasmado de frío. Vocal. 11. —Constelación ecuatorial. Sustancia que forma el interior de algunas conchas.

SOLUCIONES:

Al crucigrama:

HORIZONTALES. — 1. —Aga. 2. — Orina. 3. — Ocarina. 4.—Acaro. Ene. 5. — ¡Olé!. Tara. 6. Bulas. Safás. 7. — Idos. Oto. 8.—Eta. Alero. 9. — Edifica. 10.—Alabo. 11. — Oso.

VERTICALES. — 1. — Obi. 2. — Alude. 3. — Ocelote. 4. — Oca. Asada. 5. — Arar. Ilo. 6.—Giros. Gafas. 7. — Ani. Libo. 8.—Aneto. Eco. 9. — Anáfora. 10.—Erato. 11. — Aso.

Al jeroglífico:

Un caso de rutina.

A los 7 errores:

1. — Copa. 2. — Vaso. 3. — Copa. 4. — Botella. 5. — Cortina. 6. — Vaso de la mesa. 7.—Cejas camarero.

MUSICA, MAESTRO

Rossini, el prestigioso maestro, recibió un día a sus amigos y les propuso descifrar la obra de un compositor ruso que acababa de recibir.

La música que interpretó al piano resultada tan discordante, que uno de los oyentes, después de fijarse en la partitura, le dijo:

—¡Pero maestro, si tiene usted la obra al revés!

—Es que ya he probado de la otra forma —aclaró simplemente Rossini— y es aún peor.

CUESTION DE ORGULLO

A don Rolando le habia dado por la equitación. Es un deporte caró y nuestro hombre no tenía dinero. Empujado por su afición ecuestre, logró que cierto tratante le vendiera un jaco, concediéndole largo crédito.

Transcurrido algún tiempo, el vendedor se encontró con don Rolando y éste le manifestó:

—Oiga, debo decirle que no estoy satisfecho con el caballo que me vendió.

—¿Qué le reprocha usted? —preguntó el chalán.

—Su aspecto, lleva siempre la cabeza baja.

—¡Oh!, eso no es nada. Se trata de una simple cuestión de orgullo. Levantará la cabeza cuanto esté completamente pagado.

¿QUE ES UN SINONIMO?

Esa es la pregunta que alguien formulaba: ¿Qué es un sinónimo?

—Un sinónimo —le contestaron— es una palabra que se coloca en el lugar de otra que no se sabe cómo se escribe.

PARA HACER UN REGALO

Un conocido profesor de veterinaria, muy amigo de los animales, claro, aún no ha vuelto en sí del lance que le ocurrió días atrás. Una señora muy encopetada le preguntó cuál era en su opinión el perro de peores instintos y que más mordiera.

—Yo no conozco ningún perro malo por naturaleza —respondió el profesor.

—¡Oh!, cuanto lo siento —replicó la dama—. Es para ofrecérselo como regalo a una amiga mía.

PREVISION

—¿Qué dice usted que este hombre le robó su automóvil hace dos meses?

—Sí, señor juez.

—Entonces, ¿por qué esperó todo ese plazo para presentar la denuncia?

—Es que quise darle tiempo para que lo mandase reparar.

¿Porqué estás contento?

Una nueva y moderna Policlínica se está construyendo en Burgos; ayuda con tu generosidad en la TOMBOLA DE LA CRUZ ROJA.

DON CELES

Por OLMO

—Se trata de que los beneficios de la Educación alcancen a todos los españoles y no sólo a los catedráticos...

M.E.C.D. 2017